



COMUNE DI IRMA

**PIANO INTEGRATO DI ATTIVITA' E
ORGANIZZAZIONE (PIAO)
2022-2024**

Approvato con Delibera di Giunta n. 40 del 22/12/2022

SOMMARIO:

| | |
|-----------------------------------------------------------------------|----|
| SEZIONE 1. INTRODUZIONE E SCHEDA ANAGRAFICA DELL'AMMINISTRAZIONE..... | 2 |
| SEZIONE 2 – VALORE PUBBLICO, PERFORMACE E ANTICORRUZIONE | 4 |
| 2.1 VALORE PUBBLICO | 4 |
| 2.2 PERFORMANCE..... | 4 |
| 2.3 RISCHI CORRUTTIVI E TRASPARENZA..... | 4 |
| SEZIONE 3 ORGANIZZAZIONE E CAPITALE UMANO | 22 |
| 3.1 LA STRUTTURA ORGANIZZATIVA | 22 |
| 3.2 ORGANIZZAZIONE DEL LAVORO AGILE..... | 23 |
| 3.3 PIANO TRIENNALE DEI FABBISOGNI DI PERSONALE..... | 24 |
| SEZIONE 4 MONITORAGGIO | 25 |

Allegati:

- A- Mappatura dei processi e Catalogo dei rischi;
- B- Analisi dei rischi;
- C- Individuazione e programmazione delle misure;
- C1 – Individuazione delle principali misure per aree di rischio;
- D- Misure di trasparenza;

SEZIONE 1. INTRODUZIONE E SCHEDA ANAGRAFICA DELL'AMMINISTRAZIONE

Il PIAO, Piano integrato di attività e organizzazione, è un nuovo adempimento semplificato per le pubbliche amministrazioni. È stato introdotto all'articolo 6 del decreto legge n. 80/2021, "Misure urgenti per il rafforzamento della capacità amministrativa delle pubbliche amministrazioni funzionale all'attuazione del Piano nazionale di ripresa e resilienza (PNRR) e per l'efficienza della giustizia", il cosiddetto "Decreto Reclutamento" convertito dalla legge 6 agosto 2021, n. 113. Si stabilisce che le amministrazioni con più di 50 dipendenti debbano riunire in quest'unico atto tutta la programmazione, finora inserita in piani differenti, e relativa a: gestione delle risorse umane, organizzazione dei dipendenti nei vari uffici, formazione e modalità di prevenzione della corruzione.

Il PIAO ha durata triennale, ma viene aggiornato annualmente. Definisce:

- gli obiettivi programmatici e strategici della performance;
- la strategia di gestione del capitale umano e di sviluppo organizzativo, anche mediante il ricorso al lavoro agile, e gli obiettivi formativi annuali e pluriennali, finalizzati
- al raggiungimento della completa alfabetizzazione digitale
- allo sviluppo delle conoscenze tecniche e delle competenze trasversali e manageriali
- e all'accrescimento culturale e dei titoli di studio del personale correlati all'ambito d'impiego e alla progressione di carriera del personale;
- gli strumenti e gli obiettivi del reclutamento di nuove risorse e della valorizzazione delle risorse interne, prevedendo, oltre alle forme di reclutamento ordinario, la percentuale di posizioni disponibili nei limiti stabiliti dalla legge destinata alle progressioni di carriera del personale;
- gli strumenti e le fasi per giungere alla piena trasparenza dell'attività e dell'organizzazione amministrativa nonché per raggiungere gli obiettivi in materia di anticorruzione;
- l'elenco delle procedure da semplificare e reingegnerizzare ogni anno, anche mediante il ricorso alla tecnologia e sulla base della consultazione degli utenti, nonché la pianificazione delle attività;
- le modalità e le azioni finalizzate a realizzare la piena accessibilità alle amministrazioni, fisica e digitale, da parte dei cittadini ultrasessantacinquenni e dei cittadini con disabilità;
- e le modalità e le azioni finalizzate al pieno rispetto della parità di genere, anche con riguardo alla composizione delle commissioni esaminatrici dei concorsi.

Il Piano definisce, infine, le modalità di monitoraggio degli esiti, con cadenza periodica, inclusi gli impatti sugli utenti, anche attraverso rilevazioni della soddisfazione dell'utenza mediante gli strumenti.

Il 2 dicembre 2021 è arrivato il via libera della Conferenza Unificata al decreto del ministro per la Pubblica amministrazione, Renato Brunetta, con cui si definisce il contenuto del PIAO.

Il 29 dicembre 2021 il Consiglio dei ministri approva, su proposta del presidente del Consiglio Draghi e del ministro Brunetta, lo schema di Decreto del Presidente della Repubblica che individua e abroga gli adempimenti relativi ai piani, diversi da quelli economico-finanziari, che saranno assorbiti dal PIAO. L'iter si conclude con l'approvazione in via definitiva in Consiglio dei Ministri, il 26 maggio 2022, e la pubblicazione sulla Gazzetta Ufficiale n. 151/2022 del 30 giugno 2022 del Dpr n. 81.

Inoltre, il 24 giugno 2022, è stato firmato il decreto ministeriale che definisce i contenuti e lo schema tipo del PIAO, nonché le modalità semplificate per gli enti con meno di 50 dipendenti.

Vista la conformità dell'Ente si precisa pertanto che nel piano sono state inserite solo le sezioni riguardanti le amministrazioni con meno di 50 dipendenti.

| SEZIONE 1. SCHEDA ANAGRAFICA DELL'AMMINISTRAZIONE |
|--------------------------------------------------------------------------------------------|
| Comune di <u>IRMA</u> |
| Indirizzo: <u>Via Casa dell'Alpino,1</u> |
| Codice fiscale/Partita IVA: <u>83001270178</u> |
| Sindaco: <u>Mauro Bertelli</u> |
| Numero dipendenti al 31 dicembre anno precedente: <u>2</u> |
| Numero abitanti al 31 dicembre anno precedente: <u>136</u> |
| Telefono: 030 9220157 |
| Sito internet: https://www.comune.irma.bs.it/ |
| E-mail: segreteria@comune.irma.bs.it |
| PEC: protocollo@pec.comune.irma.bs.it |

SEZIONE 2 – VALORE PUBBLICO, PERFORMANCE E ANTICORRUZIONE

2.1 VALORE PUBBLICO

Non si applica per le amministrazioni con meno di 50 dipendenti.

2.2 PERFORMANCE

Non si applica per le amministrazioni con meno di 50 dipendenti.

2.3 RISCHI CORRUTTIVI E TRASPARENZA

Il Piano Triennale per la Prevenzione della Corruzione e della Trasparenza 2021-2023, è stato approvato con deliberazione di Giunta Comunale n. 14 del 31/03/2021 e confermato con deliberazione di Giunta Comunale n. 5 del 14/02/2022

ANALISI DEL CONTESTO



La prima fase del processo di gestione del rischio di fenomeni corruttivi è l'analisi del contesto, sia esterno che interno.

In questa fase, l'amministrazione acquisisce le informazioni necessarie ad identificare il rischio corruttivo, in relazione sia alle caratteristiche dell'ambiente in cui opera (contesto esterno), sia alla propria organizzazione (contesto interno).

2.3.1 Valutazione di impatto del contesto esterno

L'analisi del contesto esterno ha essenzialmente due obiettivi:

- il primo, evidenziare come le caratteristiche strutturali e congiunturali dell'ambiente nel quale l'amministrazione si trova ad operare possano favorire il verificarsi di fenomeni corruttivi;
- il secondo, come tali caratteristiche ambientali possano condizionare la valutazione del rischio corruttivo e il monitoraggio dell'idoneità delle misure di prevenzione.

Operativamente l'analisi prevede due tipologie di attività:

- 1) l'acquisizione dei dati rilevanti;

2) l'interpretazione degli stessi ai fini della rilevazione del rischio corruttivo.

Sul territorio del Comune di Irma sono presenti poche realtà produttive, per lo più di dimensioni piccole, prevalentemente dedite ad attività artigianali di produzione di beni specifici e ristoranti.

Nel territorio comunale inoltre sono presenti delle Associazioni come Riscopriamo Irma, il gruppo alpini A.N.A e la Protezione civile.

Alla luce del contesto esterno sopra esposto, i principali portatori di bisogni nei confronti dell'Amministrazione, oltre alle famiglie ed ai singoli cittadini, sono le piccole realtà produttive e le Associazioni.

Il territorio comunale non è vasto e la popolazione sia aggira attorno ai 136 abitanti (aggiornata al 31.12.2021), quindi è normale che vi siano conoscenze e relazioni tra amministratori/dipendenti ed i principali portatori di bisogni del territorio (cittadini, associazioni ed imprese).

Il Comune di Irma si inserisce nel territorio della regione Lombardia, che essendo la regione italiana più popolosa ha attratto negli anni consistenti flussi migratori; il territorio è connotato da un considerevole tessuto economico produttivo e rappresenta, a livello nazionale, un'importante piazza finanziaria. La stessa è soggetta a svariate manifestazioni di criminalità ben distinte tra loro, che variano in funzione delle province e dei settori illeciti.

Alla luce di quanto sopra esposto assumono ancor più importanza i controlli e le misure previste ai fini della prevenzione della corruzione. Tali misure devono essere conosciute ed applicate da tutto il personale.

2.3.2 Valutazione di impatto del contesto interno

L'analisi del contesto interno investe aspetti correlati all'organizzazione e alla gestione per processi che influenzano la sensibilità della struttura al rischio corruttivo.

L'analisi ha lo scopo di far emergere sia il sistema delle responsabilità, che il livello di complessità dell'amministrazione. Entrambi questi aspetti contestualizzano il sistema di prevenzione della corruzione e sono in grado di incidere sul suo livello di attuazione e di adeguatezza.

L'analisi del contesto interno è incentrata:

- sull'esame della struttura organizzativa e delle principali funzioni da essa svolte, per evidenziare il sistema delle responsabilità;
- sulla mappatura dei processi e delle attività dell'ente, consistente nella individuazione e nell'analisi dei processi organizzativi, limitatamente a quelli indicati nel D.M 24.06.2022 Art.6, comma 1.

2.3.3. La mappatura dei processi

L'aspetto più importante dell'analisi del contesto interno, oltre alla rilevazione dei dati generali relativi alla struttura e alla dimensione organizzativa, è la mappatura dei processi, che nella individuazione e nell'analisi dei processi organizzativi.

L'obiettivo è che l'intera attività svolta dall'amministrazione venga esaminata al fine di identificare aree che, in ragione della natura e delle peculiarità dell'attività stessa, risultino potenzialmente esposte a rischi corruttivi.

Secondo l'ANAC, nell'analisi dei processi organizzativi è necessario tener conto anche delle attività che un'amministrazione ha esternalizzato ad altre entità pubbliche, private o miste, in quanto il rischio di corruzione potrebbe annidarsi anche in questi processi.

Secondo il PNA, un processo può essere definito come una sequenza di attività interrelate ed interagenti che trasformano delle risorse in un output destinato ad un soggetto interno o esterno all'amministrazione (utente).

La mappatura dei processi si articola in tre fasi:

- 1- identificazione;
- 2- descrizione;
- 3- rappresentazione.

L'**identificazione** dei processi consiste nello stabilire l'unità di analisi (il processo) e nell'identificazione dell'elenco completo dei processi svolti dall'organizzazione che, nelle fasi successive, dovranno essere accuratamente esaminati e descritti.

In questa fase l'obiettivo è definire la lista dei processi che dovranno essere oggetto di analisi e approfondimento nella successiva fase.

L'ANAC i processi individuati dovranno fare riferimento a tutta l'attività svolta dall'organizzazione e non solo a quei processi che sono ritenuti (per ragioni varie, non suffragate da una analisi strutturata) a rischio.

Il risultato atteso della prima fase della mappatura è l'identificazione dell'elenco completo dei processi dall'amministrazione.

Secondo gli indirizzi del PNA, i processi identificati sono poi aggregati nelle cosiddette "**aree di rischio**", intese come raggruppamenti omogenei di processi.

Le aree di rischio possono essere distinte in generali e specifiche:

- quelle **generali** sono comuni a tutte le amministrazioni (es. contratti pubblici, acquisizione e gestione del personale);
- quelle **specifiche** riguardano la singola amministrazione e dipendono dalle caratteristiche peculiari delle attività da essa svolte.

IL D.M 24.06.2022 Art.6, comma 1 definisce che la mappatura dei processi e delle attività dell'ente in forma semplificata sia limitata all'aggiornamento di quella esistente all'entrata in vigore del presente decreto considerando, ai sensi dell'articolo 1, comma 16, della legge n. 190 del 2012, quali aree a rischio corruttivo, quelle relative a:

- a) autorizzazione/concessione;
- b) contratti pubblici;
- c) concessione ed erogazione di sovvenzioni, contributi;
- d) concorsi e prove selettive;
- e) processi, individuati dal Responsabile della Prevenzione della Corruzione e della Trasparenza (RPCT) e dai responsabili degli uffici, ritenuti di maggiore rilievo per il raggiungimento degli obiettivi di performance a protezione del valore pubblico.

Tali processi sono stati descritti (mediante l'indicazione dell'input, delle attività costitutive il processo, e dell'output finale) nell' **ALLEGATO A “Mappatura dei processi a catalogo dei rischi”**

La preliminare mappatura dei processi è un requisito indispensabile per la formulazione di adeguate misure di prevenzione e incide sulla qualità complessiva della gestione del rischio.

Una compiuta analisi dei processi consente di identificare i punti più vulnerabili e, dunque, i rischi di corruzione che si generano attraverso le attività svolte dall'amministrazione.

Per la mappatura è fondamentale il coinvolgimento dei responsabili delle strutture organizzative principali.

Laddove possibile, l'ANAC suggerisce anche di avvalersi di strumenti e soluzioni informatiche idonee a facilitare la rilevazione, l'elaborazione e la trasmissione dei dati.

2.3.4 Identificazione e valutazione dei rischi corruttivi potenziali e concreti

La valutazione del rischio è una “macro-fase” del processo di gestione del rischio, nel corso della quale il rischio stesso viene “identificato, analizzato e confrontato con gli altri rischi al fine di individuare le priorità di intervento e le possibili misure correttive e preventive (trattamento del rischio)”.

Tale “macro-fase” si compone di tre sub-fasi: identificazione, analisi e ponderazione.

Nella fase di identificazione degli “eventi rischiosi” l'obiettivo è individuare comportamenti o fatti, relativi ai processi dell'amministrazione, tramite i quali si concretizza il fenomeno corruttivo.

Secondo l'ANAC, “questa fase è cruciale perché un evento rischioso non identificato non potrà essere gestito e la mancata individuazione potrebbe compromettere l'attuazione di una strategia efficace di prevenzione della corruzione”.

Il coinvolgimento della struttura organizzativa è essenziale. Infatti, i vari responsabili degli uffici, vantando una conoscenza approfondita delle attività, possono facilitare l'identificazione degli eventi rischiosi. L'oggetto di analisi è l'unità di riferimento rispetto alla quale individuare gli eventi rischiosi.

Dopo la “mappatura”, l’oggetto di analisi può essere: l’intero processo; ovvero le singole attività che compongono ciascun processo.

Secondo l’Autorità, “Tenendo conto della dimensione organizzativa dell’amministrazione, delle conoscenze e delle risorse disponibili, l’oggetto di analisi può essere definito con livelli di analiticità e, dunque, di qualità progressivamente crescenti”.

L’ANAC ritiene che, in ogni caso, il livello minimo di analisi per l’identificazione dei rischi debba essere rappresentato almeno dal “processo”. In tal caso, i processi rappresentativi dell’attività dell’amministrazione “non sono ulteriormente disaggregati in attività”. Tale impostazione metodologica è conforme al principio della “gradualità”.

L’Autorità consente che l’analisi non sia svolta per singole attività anche per i “processi in cui, a seguito di adeguate e rigorose valutazioni già svolte nei precedenti PTPCT, il rischio corruttivo [sia] stato ritenuto basso e per i quali non si siano manifestati, nel frattempo, fatti o situazioni indicative di qualche forma di criticità”. Al contrario, per i processi che abbiano registrato rischi corruttivi elevati, l’identificazione del rischio sarà “sviluppata con un maggior livello di dettaglio, individuando come oggetto di analisi, le singole attività del processo”.

Data la dimensione organizzativa contenuta dell’ente, l’analisi è stata svolta per singoli “processi” (senza scomporre gli stessi in “attività”, fatta eccezione per i processi relativi agli affidamenti di lavori, servizi e forniture).

Tecniche e fonti informative: per identificare gli eventi rischiosi “è opportuno che ogni amministrazione utilizzi una pluralità di tecniche e prenda in considerazione il più ampio n. possibile di fonti informative”. Le tecniche applicabili sono molteplici, quali: l’analisi di documenti e di banche dati, l’esame delle segnalazioni, le interviste e gli incontri con il personale, workshop e focus group, confronti con amministrazioni simili (benchmarking), analisi dei casi di corruzione, ecc.

L’ANAC propone, a titolo di esempio, un elenco di fonti informative utilizzabili per individuare eventi rischiosi, quali: i risultati dell’analisi del contesto interno e esterno; le risultanze della mappatura dei processi; l’analisi di eventuali casi giudiziari e di altri episodi di corruzione o cattiva gestione accaduti in passato, anche in altre amministrazioni o enti simili; incontri con i responsabili o il personale che abbia conoscenza diretta dei processi e quindi delle relative criticità.

Le principali metodologie applicate sono:

- in primo luogo, la partecipazione degli stessi funzionari responsabili, con conoscenza diretta dei processi e quindi delle relative criticità, al Gruppo di lavoro;
- quindi, i risultati dell’analisi del contesto;
- le risultanze della mappatura;
- l’analisi di casi giudiziari e di altri episodi di corruzione o cattiva gestione accaduti in passato in altre amministrazioni o enti simili;
- segnalazioni ricevute tramite il “whistleblowing” o con altre modalità.

Identificazione dei rischi: una volta individuati gli eventi rischiosi, per ogni oggetto di analisi, processo o attività che sia, è riportata la descrizione di “tutti gli eventi rischiosi che possono manifestarsi”. Il **catalogo dei rischi principali** è riportato nell'Allegato A, denominato “**Mappatura dei processi a catalogo dei rischi**” (colonna G).

Analisi del rischio

L'analisi del rischio secondo il PNA si prefigge due obiettivi: comprendere gli eventi rischiosi, identificati nella fase precedente, attraverso l'esame dei cosiddetti “fattori abilitanti” della corruzione e stimare il livello di esposizione al rischio dei processi e delle attività.

Fattori abilitanti

L'analisi è volta a comprendere i “fattori abilitanti” la corruzione, i fattori di contesto che agevolano il verificarsi di comportamenti o fatti di corruzione (che nell'aggiornamento del PNA 2015 erano denominati, più semplicemente, “cause” dei fenomeni di malaffare).

Per ciascun rischio, i fattori abilitanti possono essere molteplici e combinarsi tra loro. L'Autorità propone i seguenti esempi:

- assenza di misure di trattamento del rischio (controlli): si deve verificare se siano già stati predisposti, e con quale efficacia, strumenti di controllo degli eventi rischiosi;
- mancanza di trasparenza;
- eccessiva regolamentazione, complessità e scarsa chiarezza della normativa di riferimento;
- esercizio prolungato ed esclusivo della responsabilità di un processo da parte di pochi o di un unico soggetto;
- scarsa responsabilizzazione interna;
- inadeguatezza o assenza di competenze del personale addetto ai processi;
- inadeguata diffusione della cultura della legalità;
- mancata attuazione del principio di distinzione tra politica e amministrazione.

Stima del livello di rischio

In questa fase si procede alla stima del livello di esposizione al rischio per ciascun oggetto di analisi. Misurare il grado di esposizione al rischio consente di individuare i processi e le attività sui quali concentrare le misure di trattamento e il successivo monitoraggio da parte del RPCT.

Secondo l'ANAC, l'analisi deve svolgersi secondo un criterio generale di “prudenza” poiché è assolutamente necessario “evitare la sottostima del rischio che non permetterebbe di attivare in alcun modo le opportune misure di prevenzione”.

L'analisi si sviluppa secondo le sub-fasi seguenti:

1. scegliere l'approccio valutativo;
2. individuare i criteri di valutazione;
3. rilevare i dati e le informazioni;
4. formulare un giudizio sintetico, adeguatamente motivato.

Per stimare l'esposizione ai rischi, l'approccio può essere di tipo qualitativo o quantitativo, oppure un mix tra i due.

Approccio qualitativo: l'esposizione al rischio è stimata in base a motivate valutazioni, espresse dai soggetti coinvolti nell'analisi, su specifici criteri. Tali valutazioni, anche se supportate da dati, in genere non prevedono una rappresentazione di sintesi in termini numerici.

Approccio quantitativo: nell'approccio di tipo quantitativo si utilizzano analisi statistiche o matematiche per quantificare il rischio in termini numerici.

Secondo l'ANAC, “considerata la natura dell'oggetto di valutazione (rischio di corruzione), per il quale non si dispone, ad oggi, di serie storiche particolarmente robuste per analisi di natura quantitativa, che richiederebbero competenze che in molte amministrazioni non sono presenti, e ai fini di una maggiore sostenibilità organizzativa, si suggerisce di adottare un approccio di tipo qualitativo, dando ampio spazio alla motivazione della valutazione e garantendo la massima trasparenza”.

2.3.5. Progettazione di misure organizzative per il trattamento dei rischi

L'ANAC ritiene che “i criteri per la valutazione dell'esposizione al rischio di eventi corruttivi possono essere tradotti operativamente in **indicatori di rischio** (*key risk indicators*) in grado di fornire delle indicazioni sul livello di esposizione al rischio del processo o delle sue attività componenti”.

Per stimare il rischio è necessario definire preliminarmente indicatori del livello di esposizione del processo al rischio di corruzione.

In forza del principio di “gradualità”, tenendo conto della dimensione organizzativa, delle conoscenze e delle risorse, gli indicatori possono avere livelli di qualità e di complessità progressivamente crescenti.

L'Autorità ha proposto indicatori comunemente accettati, ampliabili o modificabili da ciascuna amministrazione (PNA 2019, Allegato n. 1).

Gli indicatori sono:

1. **livello di interesse “esterno”**: la presenza di interessi rilevanti, economici o meno, e di benefici per i destinatari determina un incremento del rischio;
2. **grado di discrezionalità del decisore interno**: un processo decisionale altamente discrezionale si caratterizza per un livello di rischio maggiore rispetto ad un processo decisionale altamente vincolato;
3. **manifestazione di eventi corruttivi in passato**: se l'attività è stata già oggetto di eventi corruttivi nell'amministrazione o in altre realtà simili, il rischio aumenta poiché quella attività ha caratteristiche che rendono praticabile il malaffare;
4. **trasparenza/opacità del processo decisionale**: l'adozione di strumenti di trasparenza sostanziale, e non solo formale, abbassa il rischio;
5. **livello di collaborazione del responsabile del processo nell'elaborazione, aggiornamento e monitoraggio del piano**: la scarsa collaborazione può segnalare un deficit di attenzione al tema della corruzione o, comunque, determinare una certa opacità sul reale livello di rischio;
6. **grado di attuazione delle misure di trattamento**: l'attuazione di misure di trattamento si associa ad una minore probabilità di fatti corruttivi.

I risultati dell'analisi sono stati riportati nelle schede allegate, denominate “**Analisi dei rischi**” (**Allegato B**).

Rilevazione dei dati e delle informazioni

La rilevazione di dati e informazioni necessari ad esprimere un giudizio motivato sugli indicatori di rischio, possano essere “rilevate da soggetti con specifiche competenze o adeguatamente formati”, oppure attraverso modalità di autovalutazione da parte dei responsabili degli uffici coinvolti nello svolgimento del processo.

L'ANAC ha suggerito i seguenti “dati oggettivi”:

1. i dati sui precedenti giudiziari e disciplinari a carico dei dipendenti, fermo restando che le fattispecie da considerare sono le sentenze definitive, i procedimenti in corso, le citazioni a giudizio relativi a: reati contro la PA; falso e truffa, con particolare riferimento alle truffe aggravate alla PA (artt. 640 e 640-bis CP); procedimenti per responsabilità contabile; ricorsi in tema di affidamento di contratti);
2. le segnalazioni pervenute: whistleblowing o altre modalità, reclami, indagini di customer satisfaction, ecc.;
3. ulteriori dati in possesso dell'amministrazione (ad esempio: rassegne stampa, ecc.).

Infine, l'Autorità ha suggerito di “programmare adeguatamente l'attività di rilevazione individuando nel PTPCT tempi e responsabilità” e, laddove sia possibile, consiglia “di avvalersi di strumenti e soluzioni informatiche idonee a facilitare la rilevazione, l'elaborazione e la trasmissione dei dati e delle informazioni necessarie” (Allegato n. 1, pag. 30).

I responsabili delle principali ripartizioni organizzative (funzionari che vantano una approfondita conoscenza dei procedimenti, dei processi e delle attività svolte dal proprio ufficio) ha ritenuto di

procedere con la metodologia dell'"autovalutazione" proposta dall'ANAC (PNA 2019, Allegato 1, pag. 29).

Misurazione del rischio

In questa fase, per ogni oggetto di analisi si procede alla misurazione degli indicatori di rischio.

L'ANAC sostiene che sarebbe "opportuno privilegiare un'analisi di tipo qualitativo, accompagnata da adeguate documentazioni e motivazioni rispetto ad un'impostazione quantitativa che prevede l'attribuzione di punteggi".

Se la misurazione degli indicatori di rischio viene svolta con metodologia "qualitativa" è possibile applicare una scala di valutazione di tipo ordinale: alto, medio, basso.

"Ogni misurazione deve essere adeguatamente motivata alla luce dei dati e delle evidenze raccolte" (PNA 2019, Allegato n. 1, pag. 30).

Attraverso la misurazione dei singoli indicatori si dovrà pervenire alla valutazione complessiva del livello di rischio. Il valore complessivo ha lo scopo di fornire una "misurazione sintetica" e, anche in questo caso, potrà essere usata la scala di misurazione ordinale (basso, medio, alto).

L'ANAC, quindi, raccomanda quanto segue:

- qualora, per un dato processo, siano ipotizzabili più eventi rischiosi con un diverso livello di rischio, "si raccomanda di far riferimento al valore più alto nello stimare l'esposizione complessiva del rischio";
- evitare che la valutazione sia data dalla media dei singoli indicatori; è necessario "far prevalere il giudizio qualitativo rispetto ad un mero calcolo matematico".

In ogni caso, vige il principio per cui "ogni misurazione deve essere adeguatamente motivata alla luce dei dati e delle evidenze raccolte".

Come da PNA, l'analisi è stata svolta con metodologia di tipo qualitativo ed è stata applicata una scala ordinale di maggior dettaglio rispetto a quella suggerita dal PNA (basso, medio, alto):

| Livello di rischio | Sigla corrispondente |
|---------------------|----------------------|
| Rischio quasi nullo | N |
| Rischio molto basso | B- |
| Rischio basso | B |
| Rischio moderato | M |
| Rischio alto | A |
| Rischio molto alto | A+ |
| Rischio altissimo | A++ |

I risultati dell'analisi sono stati riportati nelle schede allegate, denominate “**Analisi dei rischi**” (**Allegato B**).

Tutte le "valutazioni" espresse sono supportate da una chiara e sintetica motivazioni esposta nell'ultima colonna a destra ("**Motivazione**") nelle suddette schede (**Allegato B**). Le valutazioni, per quanto possibile, sono sostenute dai "dati oggettivi" in possesso dell'ente (PNA, Allegato n. 1, Part. 4.2, pag. 29).

2.3.6 Monitoraggio sull'idoneità e sull'attuazione delle misure

Il trattamento del rischio è la fase finalizzata ad individuare i correttivi e le modalità più idonee a prevenire i rischi, sulla base delle priorità emerse in sede di valutazione degli eventi rischiosi.

In tale fase si progetta l'attuazione di misure specifiche e puntuali, prevedendo scadenze ragionevoli in base alle priorità rilevate e alle risorse disponibili.

L'individuazione delle misure deve essere impostata avendo cura di contemperare anche la sostenibilità della fase di controllo e di monitoraggio delle misure stesse, onde evitare la pianificazione di misure astratte e non attuabili.

Le misure possono essere classificate in "**generali**" o "**specifiche**".

- **Misure generali:** misure che intervengono in maniera trasversale sull'intera amministrazione e si caratterizzano per la loro incidenza sul sistema complessivo della prevenzione della corruzione.
- **Misure specifiche:** sono misure agiscono in maniera puntuale su alcuni specifici rischi individuati in fase di valutazione del rischio e si caratterizzano dunque per l'incidenza su problemi specifici.

In conclusione, il trattamento del rischio è il processo in cui si individuano le misure idonee a prevenire il rischio corruttivo cui l'organizzazione è esposta e si programmano le modalità della loro attuazione.

Individuazione delle misure

Il primo step del trattamento del rischio ha l'obiettivo di identificare le misure di prevenzione della corruzione, in funzione delle criticità rilevate in sede di analisi. L'amministrazione deve individuare le misure più idonee a prevenire i rischi, in funzione del livello dei rischi e dei loro fattori abilitanti.

L'obiettivo, di questa prima fase del trattamento, è di individuare, per quei rischi (e attività del processo cui si riferiscono) ritenuti prioritari, l'elenco delle possibili misure di prevenzione della corruzione abbinate a tali rischi.

Il PNA suggerisce le misure seguenti: controllo, trasparenza, definizione e promozione dell'etica e di standard di comportamento, regolamentazione, semplificazione, formazione, sensibilizzazione e partecipazione, rotazione, segnalazione e protezione, disciplina del conflitto di interessi e regolazione dei rapporti con i “rappresentanti di interessi particolari” (lobbies).

L'individuazione delle misure non deve essere astratta e generica.

L'indicazione della mera categoria della misura non può, in alcun modo, assolvere al compito di individuare la misura (sia essa generale o specifica) che si intende attuare.

E' necessario indicare chiaramente la misura puntuale che l'amministrazione ha individuato ed intende attuare.

Le misure suggerite dal PNA possono essere sia di tipo "generale" che di tipo "specifico":

- è generale quando insiste trasversalmente sull'organizzazione, al fine di migliorare complessivamente la trasparenza dell'azione amministrativa (es. la corretta e puntuale applicazione del d.lgs. 33/2013);
- è specifica, se in risposta a specifici problemi di scarsa trasparenza, rilevati tramite l'analisi del rischio, si impongono modalità per rendere trasparenti singoli processi giudicati "opachi" e maggiormente fruibili le informazioni sugli stessi.

Con riferimento alle principali categorie di misure, l'ANAC ritiene particolarmente importanti quelle relative alla semplificazione e sensibilizzazione interna in quanto, ad oggi, ancora poco utilizzate.

La semplificazione, in particolare, è utile laddove l'analisi del rischio abbia evidenziato che i fattori abilitanti i rischi del processo siano una regolamentazione eccessiva o non chiara, tali da generare una forte asimmetria informativa tra il cittadino e colui che ha la responsabilità del processo.

Ciascuna misura dovrebbe disporre dei requisiti seguenti:

1- presenza ed adeguatezza di misure o di controlli specifici pre-esistenti sul rischio individuato e sul quale si intende adottare misure di prevenzione della corruzione:

per evitare la stratificazione di misure che possano rimanere inapplicate, prima dell'identificazione di nuove misure, è necessaria un'analisi sulle eventuali misure previste nei Piani precedenti e su eventuali controlli già esistenti per valutarne il livello di attuazione e l'adeguatezza rispetto al rischio e ai suoi fattori abilitanti.

Solo in caso contrario occorre identificare nuove misure. In caso di misure già esistenti e non attuate, la priorità è la loro attuazione, mentre in caso di inefficacia occorre identificarne le motivazioni.

2- Capacità di neutralizzazione dei fattori abilitanti il rischio:

L'identificazione della misura deve essere la conseguenza logica dell'adeguata comprensione dei fattori abilitanti l'evento rischioso; se l'analisi del rischio ha evidenziato che il fattore abilitante in un dato processo è connesso alla carenza dei controlli, la misura di prevenzione dovrà incidere su tale aspetto e potrà essere, ad esempio, l'attivazione di una nuova procedura di controllo o il rafforzamento di quelle già presenti.

In questo stesso esempio, avrà poco senso applicare per questo evento rischioso la rotazione del personale dirigenziale perché, anche ammesso che la rotazione fosse attuata, non sarebbe in grado di incidere sul fattore abilitante l'evento rischioso (che è appunto l'assenza di strumenti di controllo).

3- Sostenibilità economica e organizzativa delle misure:

l'identificazione delle misure è correlata alla capacità di attuazione da parte delle amministrazioni, pertanto, sarà necessario rispettare due condizioni:

- a) per ogni evento rischioso rilevante, e per ogni processo organizzativo significativamente esposto al rischio, deve essere prevista almeno una misura di prevenzione potenzialmente efficace;
- b) deve essere data preferenza alla misura con il miglior rapporto costo/efficacia.

4- Adattamento alle caratteristiche specifiche dell'organizzazione:

l'identificazione delle misure di prevenzione non può essere un elemento indipendente dalle caratteristiche organizzative.

Come le fasi precedenti, anche l'individuazione delle misure deve avvenire con il coinvolgimento della struttura organizzativa, recependo le indicazioni dei soggetti interni interessati (responsabili e addetti ai processi), ma anche promuovendo opportuni canali di ascolto degli stakeholder.

Le misure sono state puntualmente indicate e descritte nelle schede allegate denominate "Individuazione e programmazione delle misure" (**Allegato C**) -**colonna E**.

Per ciascun oggetto analisi è stata individuata e programmata almeno una misura di contrasto o prevenzione, secondo il criterio suggerito dal PNA del "miglior rapporto costo/efficacia".

Le principali misure, inoltre, sono state ripartite per singola "area di rischio" (**Allegato C1**).

Programmazione delle misure

La seconda parte del trattamento del rischio ha l'obiettivo di programmare adeguatamente e operativamente le misure di prevenzione della corruzione.

La programmazione delle misure consente di creare una rete di responsabilità diffusa rispetto a definizione ed attuazione della strategia di prevenzione della corruzione, principio chiave perché tale strategia diventi parte integrante dell'organizzazione e non diventi fine a se stessa.

Secondo il PNA, la programmazione delle misure deve essere realizzata considerando i seguenti elementi descrittivi:

- **fasi o modalità di attuazione della misura:**

laddove la misura sia particolarmente complessa e necessiti di varie azioni per essere adottata e presuppone il coinvolgimento di più attori, ai fini di una maggiore responsabilizzazione dei vari soggetti coinvolti, appare opportuno indicare le diverse fasi per l'attuazione, cioè l'indicazione dei vari passaggi con cui l'amministrazione intende adottare la misura.

- **Tempistica di attuazione della misura o delle sue fasi:**

la misura deve essere scadenzata nel tempo;

ciò consente ai soggetti che sono chiamati ad attuarla, così come ai soggetti chiamati a verificarne l'effettiva adozione (in fase di monitoraggio), di programmare e svolgere efficacemente tali azioni nei tempi previsti;

- **Responsabilità connesse all'attuazione della misura:**

volendo responsabilizzare tutta la struttura organizzativa, e dal momento che diversi uffici possono concorrere nella realizzazione di una o più fasi di adozione delle misure, occorre indicare chiaramente quali sono i responsabili dell'attuazione della singola misura, al fine di evitare fraintendimenti sulle azioni da compiere per la messa in atto della strategia di prevenzione della corruzione.

- **Indicatori di monitoraggio e valori attesi:**

per poter agire tempestivamente su una o più delle variabili sopra elencate definendo i correttivi adeguati e funzionali alla corretta attuazione delle misure.

Secondo l'ANAC, tenuto conto dell'impatto organizzativo, identificazione e programmazione delle misure devono avvenire con il più ampio coinvolgimento dei soggetti cui spetta la responsabilità dell'attuazione delle misure stesse, anche al fine di stabilire le modalità più adeguate.

In questa fase dopo aver individuato misure generali e misure specifiche (elencate e descritte nelle schede allegate denominate "**Individuazione e programmazione delle misure**" - Allegato C), si è provveduto alla programmazione temporale dell'attuazione medesima, fissando anche le modalità di attuazione.

Il tutto è descritto per ciascun oggetto di analisi nella **colonna F** ("Programmazione delle misure") delle suddette schede alle quali si rinvia.

2.3.7 Programmazione dell'attuazione della trasparenza

La trasparenza è la misura cardine dell'intero impianto anticorruzione delineato dal legislatore della legge 190/2012.

Secondo l'art. 1 del d.lgs. 33/2013, rinnovato dal d.lgs. 97/2016: "La trasparenza è intesa come **accessibilità totale dei dati e documenti detenuti dalle pubbliche amministrazioni**, allo scopo di tutelare i diritti dei cittadini, promuovere la partecipazione degli interessati all'attività amministrativa e favorire forme diffuse di controllo sul perseguimento delle funzioni istituzionali e sull'utilizzo delle risorse pubbliche."

La trasparenza è attuata principalmente attraverso la pubblicazione dei dati e delle informazioni elencate dalla legge sul sito web nella sezione "Amministrazione trasparente".

Accesso civico e trasparenza

Il d.lgs. 33/2013, comma 1 dell'art. 5, prevede: "L'obbligo previsto dalla normativa vigente in capo alle pubbliche amministrazioni di pubblicare documenti, informazioni o dati comporta il diritto di chiunque di richiedere i medesimi, nei casi in cui sia stata omessa la loro pubblicazione" (**accesso civico semplice**).

Mentre il comma 2, dello stesso art. 5: “Allo scopo di favorire forme diffuse di controllo sul perseguimento delle funzioni istituzionali e sull'utilizzo delle risorse pubbliche e di promuovere la partecipazione al dibattito pubblico, chiunque ha diritto di accedere ai dati e ai documenti detenuti dalle pubbliche amministrazioni, ulteriori rispetto a quelli oggetto di pubblicazione” obbligatoria ai sensi del d.lgs. 33/2013 (**accesso civico generalizzato**).

La norma attribuisce ad ogni cittadino il libero accesso ai dati elencati dal d.lgs. 33/2013, oggetto di pubblicazione obbligatoria, ed estende l'accesso civico ad ogni altro dato e documento rispetto a quelli da pubblicare in “Amministrazione trasparente”.

L'accesso civico “generalizzato” investe ogni documento, ogni dato ed ogni informazione delle pubbliche amministrazioni. L'accesso civico incontra quale unico limite “la tutela di interessi giuridicamente rilevanti” secondo la disciplina del nuovo art. 5-bis.

Lo scopo dell'accesso generalizzato è quello “di favorire forme diffuse di controllo sul perseguimento delle funzioni istituzionali e sull'utilizzo delle risorse pubbliche e di promuovere la partecipazione al dibattito pubblico”.

L'esercizio dell'accesso civico, semplice o generalizzato, “non è sottoposto ad alcuna limitazione quanto alla legittimazione soggettiva del richiedente”. Chiunque può esercitarlo, “anche indipendentemente dall'essere cittadino italiano o residente nel territorio dello Stato” come precisato dall'ANAC nell'allegato della deliberazione 1309/2016 (a pagina 28).

Nei paragrafi 2.2. e 2.3 delle Linee Guida (deliberazione ANAC n. 1309 del 28 dicembre 2016) l'Autorità anticorruzione ha fissato le differenze tra accesso civico semplice, accesso civico generalizzato ed accesso documentale normato dalla legge 241/1990.

Il nuovo accesso “generalizzato” non ha sostituito l'accesso civico “semplice” disciplinato dal decreto trasparenza prima delle modifiche apportate dal “Foia” (d.lgs. 97/2016).

L'accesso civico semplice è attivabile per atti, documenti e informazioni oggetto di pubblicazione obbligatoria e “costituisce un rimedio alla mancata osservanza degli obblighi di pubblicazione imposti dalla legge, sovrapponendo al dovere di pubblicazione, il diritto del privato di accedere ai documenti, dati e informazioni interessati dall'inadempienza” (ANAC deliberazione 1309/2016 pag. 6).

L'accesso generalizzato, invece, “si delinea come affatto autonomo ed indipendente da presupposti obblighi di pubblicazione e come espressione, invece, di una libertà che incontra, quali unici limiti, da una parte, il rispetto della tutela degli interessi pubblici o privati indicati all'art. 5 bis, commi 1 e 2, e dall'altra, il rispetto delle norme che prevedono specifiche esclusioni (art. 5 bis, comma 3)”.

La deliberazione 1309/2016 precisa anche le differenze tra accesso civico e diritto di accedere agli atti amministrativi secondo la legge 241/1990.

L'ANAC sostiene che l'accesso generalizzato debba essere tenuto distinto dalla disciplina dell'accesso “documentale” di cui agli articoli 22 e seguenti della legge sul procedimento amministrativo.

La finalità dell'accesso documentale è ben differente da quella dell'accesso generalizzato. E' quella di porre “i soggetti interessati in grado di esercitare al meglio le facoltà - partecipative o oppositive e

difensive – che l'ordinamento attribuisce loro a tutela delle posizioni giuridiche qualificate di cui sono titolari”.

Dal punto di vista soggettivo, il richiedente deve dimostrare di essere titolare di un “interesse diretto, concreto e attuale, corrispondente ad una situazione giuridicamente tutelata e collegata al documento al quale è chiesto l'accesso”.

La legge 241/1990 esclude perentoriamente l'utilizzo del diritto d'accesso documentale per sottoporre l'amministrazione a un controllo generalizzato, l'accesso generalizzato, al contrario, è riconosciuto dal legislatore proprio “allo scopo di favorire forme diffuse di controllo sul perseguimento delle funzioni istituzionali e sull'utilizzo delle risorse pubbliche e di promuovere la partecipazione al dibattito pubblico”.

“Dunque, l'accesso agli atti di cui alla l. 241/1990 continua certamente a sussistere, ma parallelamente all'accesso civico (generalizzato e non), operando sulla base di norme e presupposti diversi” (ANAC deliberazione 1309/2016 pag. 7).

Nel caso dell'accesso documentale della legge 241/1990 la tutela può consentire “un accesso più in profondità a dati pertinenti”, mentre nel caso dell'accesso generalizzato le esigenze di controllo diffuso del cittadino possono “consentire un accesso meno in profondità (se del caso, in relazione all'operatività dei limiti) ma più esteso, avendo presente che l'accesso in questo caso comporta, di fatto, una larga conoscibilità (e diffusione) di dati, documenti e informazioni”.

L'Autorità ribadisce la netta preferenza dell'ordinamento per la trasparenza dell'attività amministrativa: “la conoscibilità generalizzata degli atti diviene la regola, temperata solo dalla previsione di eccezioni poste a tutela di interessi (pubblici e privati) che possono essere lesi o pregiudicati dalla rivelazione di certe informazioni”. Quindi, prevede “ipotesi residuali in cui sarà possibile, ove titolari di una situazione giuridica qualificata, accedere ad atti e documenti per i quali è invece negato l'accesso generalizzato”.

L'Autorità, “considerata la notevole innovatività della disciplina dell'accesso generalizzato, che si aggiunge alle altre tipologie di accesso”, suggerisce alle amministrazioni ed ai soggetti tenuti all'applicazione del decreto trasparenza l'adozione, “anche nella forma di un regolamento interno sull'accesso, di una disciplina che fornisca un quadro organico e coordinato dei profili applicativi relativi alle tre tipologie di accesso, con il fine di dare attuazione al nuovo principio di trasparenza introdotto dal legislatore e di evitare comportamenti disomogenei tra uffici della stessa amministrazione”.

La disciplina regolamentare dovrebbe prevedere: una parte dedicata alla disciplina dell'accesso documentale di cui alla legge 241/1990; una seconda parte dedicata alla disciplina dell'accesso civico “semplice” connesso agli obblighi di pubblicazione; una terza parte sull'accesso generalizzato.

Riguardo a quest'ultima sezione, l'ANAC consiglia di “**disciplinare gli aspetti procedurali interni** per la gestione delle richieste di accesso generalizzato”.

In sostanza, si tratterebbe di:

- individuare gli uffici competenti a decidere sulle richieste di accesso generalizzato;
- disciplinare la procedura per la valutazione, caso per caso, delle richieste di accesso.

Inoltre, l'Autorità, “al fine di rafforzare il coordinamento dei comportamenti sulle richieste di accesso” invita le amministrazioni “ad adottare anche adeguate soluzioni organizzative”. Quindi suggerisce “la

concentrazione della competenza a decidere sulle richieste di accesso in un unico ufficio (dotato di risorse professionali adeguate, che si specializzano nel tempo, accumulando know how ed esperienza), che, ai fini istruttori, dialoga con gli uffici che detengono i dati richiesti” (ANAC deliberazione 1309/2016 paragrafi 3.1 e 3.2).

Oltre a suggerire l’approvazione di un nuovo regolamento, l’Autorità propone il “**registro delle richieste di accesso** presentate” da istituire presso ogni amministrazione. Questo perché l’ANAC svolge il monitoraggio sulle decisioni delle amministrazioni in merito alle domande di accesso generalizzato. A tal fine raccomanda la realizzazione di una raccolta organizzata delle richieste di accesso, “cd. registro degli accessi”, che le amministrazioni “è auspicabile pubblicino sui propri siti”.

Il registro dovrebbe contenere l’elenco delle richieste con oggetto e data, relativo esito e indicazione della data della decisione. Il registro è pubblicato, oscurando i dati personali eventualmente presenti, e tenuto aggiornato almeno ogni sei mesi in “amministrazione trasparente”, “altri contenuti – accesso civico”.

Secondo l’ANAC, “oltre ad essere funzionale per il monitoraggio che l’Autorità intende svolgere sull’accesso generalizzato, la pubblicazione del cd. registro degli accessi può essere utile per le pubbliche amministrazioni che in questo modo rendono noto su quali documenti, dati o informazioni è stato consentito l’accesso in una logica di semplificazione delle attività”.

Come già sancito in precedenza, consentire a chiunque e rapidamente l’esercizio dell’accesso civico è obiettivo strategico di questa amministrazione.

Del diritto all’accesso civico è stata data ampia informazione sul sito dell’ente. A norma del d.lgs. 33/2013 in “Amministrazione trasparente” sono pubblicati:

- le modalità per l’esercizio dell’accesso civico;
- il nominativo del responsabile della trasparenza al quale presentare la richiesta d’accesso civico;
- e il nominativo del titolare del potere sostitutivo, con l’indicazione dei relativi recapiti telefonici e delle caselle di posta elettronica istituzionale;

I dipendenti sono stati appositamente formati su contenuto e modalità d’esercizio dell’accesso civico, nonché sulle differenze rispetto al diritto d’accesso documentale di cui alla legge 241/1990.

Il Comune di Irma si impegna a pubblicare nella sezione denominata “*Amministrazione trasparente*” del portale istituzionale, informazioni, dati e documenti soggetti ad obbligo di pubblicazione ai sensi del D. Lgs n. 33/2013.

Modalità attuative

L’Allegato n. 1, della deliberazione ANAC 28 dicembre 2016 n. 1310, integrando i contenuti della scheda allegata al d.lgs. 33/2013, ha rinnovato la struttura delle informazioni da pubblicarsi sui siti istituzionali delle pubbliche amministrazioni, adeguandola alle novità introdotte dal d.lgs. 97/2016.

Il legislatore ha organizzato in sotto-sezioni di primo e di secondo livello le informazioni, i documenti ed i dati da pubblicare obbligatoriamente nella sezione “Amministrazione trasparente” del sito web.

Le sotto-sezioni devono essere denominate esattamente come indicato dalla deliberazione ANAC 1310/2016.

Le schede allegate denominate "**ALLEGATO D - Misure di trasparenza**" ripropongono fedelmente i contenuti, assai puntuali e dettagliati, quindi più che esaustivi, dell'Allegato n. 1 della deliberazione ANAC 28 dicembre 2016, n. 1310.

Rispetto alla deliberazione 1310/2016, le tabelle di questo piano sono composte da sette colonne, anziché sei. E' stata aggiunta la "**Colonna G**" (a destra) per poter indicare, in modo chiaro, l'ufficio responsabile delle pubblicazioni previste nelle altre colonne.

Le tabelle, composte da sette colonne, recano i dati seguenti:

- Colonna A: denominazione delle sotto-sezioni di primo livello;
- Colonna B: denominazione delle sotto-sezioni di secondo livello;
- Colonna C: disposizioni normative, aggiornate al d.lgs. 97/2016, che impongono la pubblicazione;
- Colonna D: denominazione del singolo obbligo di pubblicazione;
- Colonna E: contenuti dell'obbligo (documenti, dati e informazioni da pubblicare in ciascuna sotto-sezione secondo le linee guida di ANAC);
- Colonna F: periodicità di aggiornamento delle pubblicazioni;
- Colonna G: ufficio responsabile della pubblicazione dei dati, delle informazioni e dei documenti previsti nella colonna E secondo la periodicità prevista in colonna F.

Nota ai dati della Colonna F:

la normativa impone scadenze temporali diverse per l'aggiornamento delle diverse tipologie di informazioni e documenti.

L'aggiornamento delle pagine web di "Amministrazione trasparente" può avvenire "tempestivamente", oppure su base annuale, trimestrale o semestrale.

L'aggiornamento di numerosi dati deve avvenire "tempestivamente". Il legislatore, però, non ha specificato il concetto di tempestività, concetto relativo che può dar luogo a comportamenti anche molto difformi.

Pertanto, al fine di "rendere oggettivo" il concetto di tempestività, tutelando operatori, cittadini e amministrazione, è tempestiva la pubblicazione di dati, informazioni e documenti quando effettuata entro n. 60 giorni dalla disponibilità definitiva dei dati, informazioni e documenti.

Nota ai dati della Colonna G:

L'art. 43 comma 3 del d.lgs. 33/2013 prevede che "i dirigenti responsabili degli uffici dell'amministrazione garantiscano il tempestivo e regolare flusso delle informazioni da pubblicare ai fini del rispetto dei termini stabiliti dalla legge". **I Responsabili della pubblicazione e dell'aggiornamento dei dati sono individuati nei dipendenti dei settori/uffici indicati nella colonna G.**

Organizzazione

Stante la dimensione ridotta dell'Ente, il referente per la trasparenza, che coadiuva il Responsabile anticorruzione nello svolgimento delle attività previste dal d.lgs. 33/2013, sono tutti i dipendenti dell'Ente.

L'ufficio Affari Generali è incaricato della gestione della sezione “amministrazione trasparente”.

Gli uffici depositari dei dati, delle informazioni e dei documenti da pubblicare (indicati nella Colonna G) pubblicano le informazioni ed i documenti previsti nella Colonna E entro i tempi indicati nella colonna F dell'allegato D “Misure di trasparenza”.

Il Responsabile anticorruzione e per la trasparenza sovrintende e verifica: il tempestivo invio dei dati, delle informazioni e dei documenti dagli uffici depositari all'ufficio preposto alla gestione del sito; la tempestiva pubblicazione da parte dell'ufficio preposto alla gestione del sito; assicura la completezza, la chiarezza e l'aggiornamento delle informazioni.

Il responsabile per la prevenzione della corruzione e per la trasparenza svolge attività di controllo sull'adempimento degli obblighi di pubblicazione, assicurando la completezza, la chiarezza e l'aggiornamento delle informazioni pubblicate, nonché segnalando all'organo di indirizzo politico, all'Organismo indipendente di valutazione (OIV), all'Autorità nazionale anticorruzione e, nei casi più gravi, all'ufficio di disciplina i casi di mancato o ritardato adempimento degli obblighi di pubblicazione.

L'adempimento degli obblighi di trasparenza e pubblicazione previsti dal d.lgs. 33/2013 e dal presente programma, sono oggetto di controllo successivo di regolarità amministrativa come normato dall'art. 147-bis, commi 2 e 3, del TUEL e dal regolamento sui controlli interni approvato con deliberazione Consiglio Comunale n. 3 del 15.02.2013.

L'ente deve riorganizzarsi per rispettare con puntualità le prescrizioni dei decreti legislativi 33/2013 e 97/2016.

L'ente assicura conoscibilità ed accessibilità a dati, documenti e informazioni elencati dal legislatore e precisati dall'ANAC.

Le limitate risorse dell'ente non consentono l'attivazione di strumenti di rilevazione circa “l'effettivo utilizzo dei dati” pubblicati.

Tali rilevazioni, in ogni caso, non sono di alcuna utilità per l'ente, obbligato comunque a pubblicare i documenti previsti dalla legge.

SEZIONE 3 ORGANIZZAZIONE E CAPITALE UMANO

3.1 LA STRUTTURA ORGANIZZATIVA

Il Comune di Irma si compone di 2 dipendenti, oltre che ai responsabili e ai dipendenti assegnati con apposite convenzioni di gestione associata, distribuiti in tre aree con a capo un Responsabile: Area amministrativa, Area Economico-finanziaria e Area Tecnica. Il regolamento per il funzionamento degli Uffici e dei Servizi, approvato con deliberazione di Giunta n. 10 del 14/03/2013 e integrato con deliberazione di Giunta n. 6 del 20/03/2020.

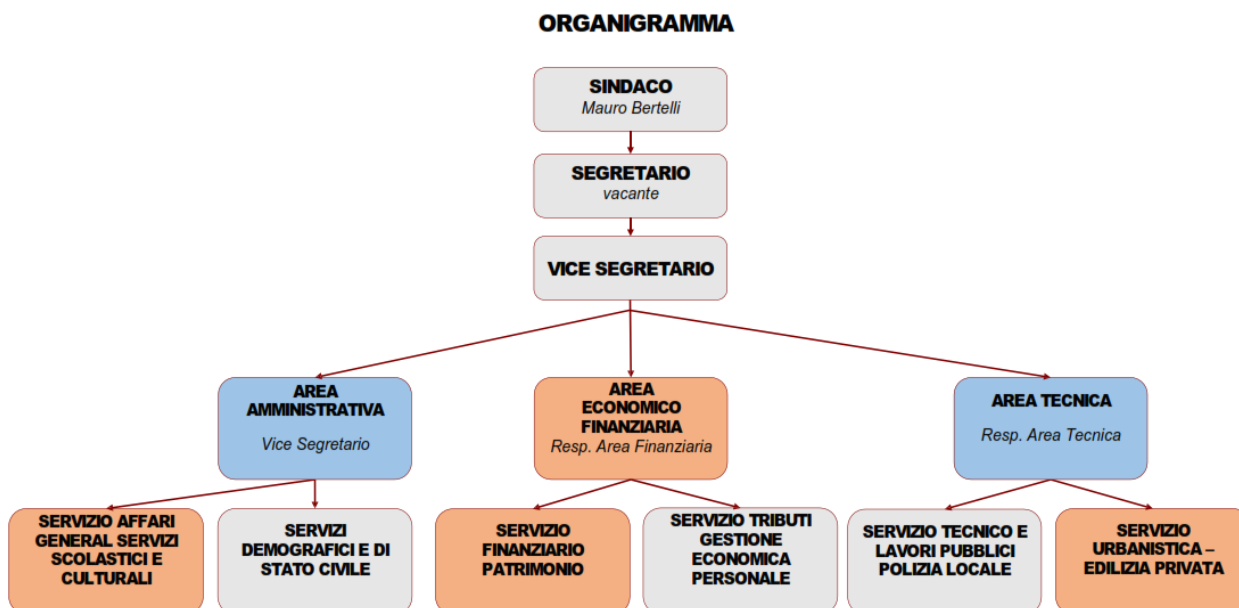

La dotazione organica effettiva prevede: un segretario generale, in caso di sede vacante è autorizzato un vicesegretario generale.

Funzioni e compiti della struttura

La struttura organizzativa è chiamata a svolgere tutti i compiti e le funzioni che l'ordinamento attribuisce a questo.

In primo luogo, a norma dell'art. 13 del d.lgs. 267/2000 e smi (il Testo unico delle leggi sull'ordinamento degli enti locali - TUEL) spettano al comune tutte le funzioni amministrative che riguardano la popolazione ed il territorio comunale, precipuamente nei settori organici:

- dei servizi alla persona e alla comunità;
- dell'assetto ed utilizzazione del territorio;

-dello sviluppo economico;

salvo quanto non sia espressamente attribuito ad altri soggetti dalla legge statale o regionale, secondo le rispettive competenze.

Inoltre, l'art. 14 del medesimo TUEL, attribuisce al comune la gestione dei servizi, di competenza statale, elettorali, di stato civile, di anagrafe, di leva militare e di statistica. Le relative funzioni sono esercitate dal sindaco quale "Ufficiale del Governo".

Il comma 27 dell'art. 14 del DL 78/2010 (convertito con modificazioni dalla legge 122/2010), infine, elenca le "funzioni fondamentali".

Sono funzioni fondamentali dei comuni, ai sensi dell'articolo 117, comma 2, lettera p), della Costituzione:

- a) organizzazione generale dell'amministrazione, gestione finanziaria e contabile e controllo;
- b) organizzazione dei servizi pubblici di interesse generale di ambito comunale, ivi compresi i servizi di trasporto pubblico comunale;
- c) catasto, ad eccezione delle funzioni mantenute allo Stato dalla normativa vigente;
- d) la pianificazione urbanistica ed edilizia di ambito comunale nonché la partecipazione alla pianificazione territoriale di livello sovracomunale;
- e) attività, in ambito comunale, di pianificazione di protezione civile e di coordinamento dei primi soccorsi;
- f) l'organizzazione e la gestione dei servizi di raccolta, avvio e smaltimento e recupero dei rifiuti urbani e la riscossione dei relativi tributi;
- g) progettazione e gestione del sistema locale dei servizi sociali ed erogazione delle relative prestazioni ai cittadini, secondo quanto previsto dall'articolo 118, quarto comma, della Costituzione;
- h) edilizia scolastica per la parte non attribuita alla competenza delle province, organizzazione e gestione dei servizi scolastici;
- i) polizia municipale e polizia amministrativa locale;
- l) tenuta dei registri di stato civile e di popolazione e compiti in materia di servizi anagrafici nonché in materia di servizi elettorali, nell'esercizio delle funzioni di competenza statale;
- l-bis) i servizi in materia statistica.

3.2 ORGANIZZAZIONE DEL LAVORO AGILE

L'istituto del lavoro agile presso il Comune di Irma, visto l'esiguo numero di dipendenti, rimane regolato dalle disposizioni di cui alla vigente legislazione e viene rimandata ai contratti collettivi nazionali di lavoro che disciplinano a regime l'istituto per gli aspetti non riservati alla fonte unilaterale, così come indicato nelle premesse delle "Linee guida in materia di lavoro agile nelle amministrazioni pubbliche", adottate dal Dipartimento della Funzione Pubblica il 30 novembre 2021 e per le quali è stata raggiunta l'intesa in Conferenza Unificata, ai sensi dell'articolo 9, comma 2, del decreto legislativo 28 agosto 1997, n. 281, in data 16 dicembre 2021.

Il Lavoro agile è stato adottato durante il periodo della pandemia, e rimane attivo per una dipendente part-time per 6 ore settimanali.

3.3 PIANO TRIENNALE DEI FABBISOGNI DI PERSONALE

Rappresentazione delle consistenze di personale al 31 dicembre dell'anno precedente

Come definito nel Piano triennale del fabbisogno del personale 2023-2025 del Comune di Irma, approvato con delibera di giunta n.35 del 19/09/2022, al momento esistono assunzioni per i profili:

- area amministrativa: Cat. C2 a tempo indeterminato;
- area finanziaria PO: Cat. D1 a tempo determinato;

Programmazione strategica delle risorse umane

Si dà atto che nel triennio 2023-2025 non sono previste nuove assunzioni se non a seguito di turn over; il Comune di Irma dispone di un margine di potenziale maggiore spesa pari a € 13.104,65 tuttavia non si provvederà ad alcuna assunzione in quanto tale margine verrà utilizzato nel momento in cui, cessata la convenzione con Comunità Montana di Valle Trompia, si renderà necessaria la stipula di una nuova convenzione di segreteria;

Si ritiene pertanto di confermare la vigente dotazione organica del Comune di Irma che in relazione al rapporto tra posti previsti e posti coperti rappresenta una situazione di equilibrio gestionale e coerente con le necessità operative dell'ente.

La dotazione organica dell'ente è assai limitata e non consente, di fatto, l'applicazione concreta del criterio della rotazione. **Non esistono figure professionali perfettamente fungibili.** In sostanza, la legge consente di evitare la rotazione dei dirigenti/funzionari negli enti dove ciò non sia possibile per *sostanziale infungibilità* delle figure presenti in dotazione organica.

Formazione del personale

La formazione finalizzata a prevenire e contrastare fenomeni di corruzione dovrebbe essere strutturata su due livelli:

- **livello generale**, rivolto a tutti i dipendenti, riguarda l'aggiornamento delle competenze (approccio contenutistico) e le tematiche dell'etica e della legalità (approccio valoriale);
- **livello specifico**, rivolto al responsabile della prevenzione, ai referenti, ai componenti degli organismi di controllo, ai dirigenti e funzionari addetti alle aree a rischio: riguarda le politiche, i programmi e i vari strumenti utilizzati per la prevenzione e tematiche settoriali, in relazione al ruolo svolto da ciascun soggetto nell'amministrazione.

A tal proposito si precisa che:

l'art. 7-bis del d.lgs. 165/2001, che imponeva a tutte le PA la pianificazione annuale della formazione (prassi, comunque, da "consigliare"), è stato abrogato dal DPR 16 aprile 2013 n. 70;

l'art. 21-bis del DL 50/2017 (norma valida solo per i Comuni e le loro forme associative) **consente di finanziare liberamente le attività di formazione dei dipendenti pubblici senza tener conto del**

limite di spesa 2009 a condizione che sia stato approvato il bilancio previsionale dell'esercizio di riferimento entro il 31 dicembre dell'anno precedente e che sia tuttora in equilibrio;

il DL 124/2019 (comma 2 dell'art. 57) ha stabilito che “a decorrere dall'anno 2020, alle regioni, alle province autonome di Trento e di Bolzano, agli enti locali e ai loro organismi e enti strumentali come definiti dall'art. 1, comma 2, del d.lgs. 118/2011, nonché ai loro enti strumentali in forma societaria, **[cessino] di applicarsi le norme in materia di contenimento e di riduzione della spesa per formazione [...]**”.

Si demanda al Responsabile per la prevenzione della corruzione il compito di individuare, di concerto con i dirigenti/responsabili di settore, i collaboratori cui somministrare formazione in materia di prevenzione della corruzione e trasparenza.

Il Codice di comportamento

In attuazione dell'art. 54 del d.lgs. 165/2001 e smi, il 16 aprile 2013 è stato emanato il DPR 62/2013, il Regolamento recante il codice di comportamento dei dipendenti pubblici.

Il comma 3 dell'art. 54 del d.lgs. 165/2001, dispone che ciascuna amministrazione elabori un proprio Codice di comportamento “con procedura aperta alla partecipazione e previo parere obbligatorio del proprio organismo indipendente di valutazione”, tuttavia viste le piccole dimensioni e la situazione organizzativa dell'ente, per il Comune di Irma si è ritenuto di osservare quello contenuto nel DPR 62/2013.

L'Amministrazione valuterà, se lo riterrà opportuno, adottare un proprio Codice di comportamento dei dipendenti pubblici ai contenuti della deliberazione ANAC n. 177/2020.

Disciplina degli incarichi non consentiti ai dipendenti

L'ente applica con puntualità la già esaustiva e dettagliata disciplina del d.lgs. 39/2013, dell'art. 53 del d.lgs. 165/2001 e dell'art. 60 del DPR 3/1957.

L'ente intende intraprendere adeguate iniziative per dare conoscenza al personale dell'obbligo di astensione, delle conseguenze scaturenti dalla sua violazione e dei comportamenti da seguire in caso di conflitto di interesse.

Attribuzione degli incarichi dirigenziali

L'ente applica con puntualità la già esaustiva e dettagliata disciplina recata dagli articoli 50 comma 10, 107 e 109 del TUEL e dagli articoli 13 – 27 del d.lgs. 165/2001 e smi.

Inoltre, l'ente applica puntualmente le disposizioni del d.lgs. 39/2013 ed in particolare l'art. 20 rubricato: *dichiarazione sulla insussistenza di cause di inconfiribilità o incompatibilità.*

SEZIONE 4 MONITORAGGIO

Non si applica per le amministrazioni con meno di 50 dipendenti.

A- Mappatura dei processi e catalogo dei rischi

| n. | na. | Area di rischio (PNA 2019, All.1 Tab.3) | Processo | Descrizione del processo | | | Unità organizzativa responsabile del processo | Catalogo dei rischi principali |
|----|-----|-----------------------------------------|-----------------------------------------------------------------------------------|---------------------------------------------|----------------------------------------------------------------------|---------------------------------------------------------------------|-----------------------------------------------|-----------------------------------------------------------------------------------------------------------------------------------|
| | | | | Input | Attività | Output | | |
| | | A | B | C | D | E | F | G |
| 2 | 2 | Acquisizione e gestione del personale | Concorso per l'assunzione di personale | bando | selezione | assunzione | Area Amministrativa | Selezione "pilotata" per interesse/utilità di uno o più commissari |
| 3 | 3 | Acquisizione e gestione del personale | Concorso per la progressione in carriera del personale | bando | selezione | progressione economica del dipendente | Area Amministrativa | Selezione "pilotata" per interesse/utilità di uno o più commissari |
| 22 | 1 | Contratti pubblici | Selezione per l'affidamento di incarichi professionali | bando / lettera di invito | selezione | contratto di incarico professionale | Area Tecnica | Selezione "pilotata" per interesse/utilità di uno o più commissari |
| 23 | 2 | Contratti pubblici | Affidamento mediante procedura aperta (o ristretta) di lavori, servizi, forniture | bando | selezione | contratto d'appalto | Area Tecnica | Selezione "pilotata" per interesse/utilità di uno o più commissari |
| 24 | 3 | Contratti pubblici | Affidamento diretto di lavori, servizi o forniture | indagine di mercato o consultazione elenchi | negoziatura diretta con gli operatori consultati | affidamento della prestazione | Area Tecnica | Selezione "pilotata" / mancata rotazione |
| 25 | 4 | Contratti pubblici | Gare ad evidenza pubblica di vendita di beni | bando | selezione e assegnazione | contratto di vendita | Area Tecnica | selezione "pilotata" per interesse/utilità di uno o più commissari |
| 26 | 5 | Contratti pubblici | Affidamenti in house | iniziativa d'ufficio | verifica delle condizioni previste dall'ordinamento | provvedimento di affidamento e contratto di servizio | Area Tecnica | violazione delle norme e dei limiti dell'in house providing per interesse/utilità di parte |
| 27 | 6 | Contratti pubblici | ATTIVITA': Nomina della commissione giudicatrice art. 77 | iniziativa d'ufficio | verifica di eventuali conflitti di interesse, incompatibilità | provvedimento di nomina | Area Tecnica | Selezione "pilotata", con conseguente violazione delle norme procedurali, per interesse/utilità dell'organo che nomina |
| 28 | 7 | Contratti pubblici | ATTIVITA': Verifica delle offerte anomale art. 97 | iniziativa d'ufficio | esame delle offerte e delle giustificazioni prodotte dai concorrenti | provvedimento di accoglimento / respingimento delle giustificazioni | Area Tecnica | Selezione "pilotata", con conseguente violazione delle norme procedurali, per interesse/utilità di uno o più commissari o del RUP |

| n. | na. | Area di rischio (PNA 2019, All.1 Tab.3) | Processo | Descrizione del processo | | | Unità organizzativa responsabile del processo | Catalogo dei rischi principali |
|----|-----|----------------------------------------------------------------------------------------------------------|----------------------------------------------------------------------------|--------------------------|-----------------------------------------------------------------------------------------------------|----------------------------------------------------------|-----------------------------------------------|-------------------------------------------------------------------------------------------------------------------------|
| | | | | Input | Attività | Output | | |
| 29 | 8 | Contratti pubblici | ATTIVITA': Proposta di aggiudicazione in base al prezzo | iniziativa d'ufficio | esame delle offerte | aggiudicazione provvisoria | Area Tecnica | Selezione "pilotata", con conseguente violazione delle norme procedurali, per interesse/utilità di uno o più commissari |
| 30 | 9 | Contratti pubblici | ATTIVITA': Proposta di aggiudicazione in base all'OEPV | iniziativa d'ufficio | esame delle offerte | aggiudicazione provvisoria | Area Tecnica | Selezione "pilotata", con conseguente violazione delle norme procedurali, per interesse/utilità di uno o più commissari |
| 31 | 10 | Contratti pubblici | Programmazione dei lavori art. 21 | iniziativa d'ufficio | acquisizione dati da uffici e amministratori | programmazione | Area Tecnica | violazione delle norme procedurali |
| 32 | 11 | Contratti pubblici | Programmazione di forniture e di servizi | iniziativa d'ufficio | acquisizione dati da uffici e amministratori | programmazione | Area Tecnica | violazione delle norme procedurali |
| 33 | 12 | Contratti pubblici | Gestione e archiviazione dei contratti pubblici | iniziativa d'ufficio | stesura, sottoscrizione, registrazione | archiviazione del contratto | Area Tecnica | violazione delle norme procedurali |
| 70 | 1 | Governo del territorio | Permesso di costruire | domanda dell'interessato | esame da parte del SUE (e acquisizione pareri/nulla osta di altre PA) | rilascio del permesso | Area Tecnica | violazione delle norme, dei limiti e degli indici urbanistici per interesse di parte |
| 71 | 2 | Governo del territorio | Permesso di costruire in aree assoggettate ad autorizzazione paesaggistica | domanda dell'interessato | esame da parte del SUE (e acquisizione pareri/nulla osta di altre PA) | rilascio del permesso | Area Tecnica | violazione delle norme, dei limiti e degli indici urbanistici per interesse di parte |
| 74 | 3 | Governo del territorio | Permesso di costruire convenzionato | domanda dell'interessato | esame da parte del SUE (acquisizione pareri/nulla osta di altre PA), approvazione della convenzione | sottoscrizione della convenzione e rilascio del permesso | Area Tecnica | conflitto di interessi, violazione delle norme, dei limiti e degli indici urbanistici per interesse di parte |
| 81 | 1 | Provvedimenti ampliativi della sfera giuridica dei destinatari con effetto economico diretto e immediato | Concessione di sovvenzioni, contributi, sussidi, ecc. | domanda dell'interessato | esame secondo i regolamenti dell'ente | concessione | Area Amministrativa | violazione delle norme, anche di regolamento, per interesse di parte |

| n. | na. | Area di rischio (PNA 2019, All.1 Tab.3) | Processo | Descrizione del processo | | | Unità organizzativa responsabile del processo | Catalogo dei rischi principali |
|----|-----|---------------------------------------------------------------------------------------------------------------|-------------------------------------------------------------------------------|--------------------------|--------------------------------------------------------------------------------------|------------------------------|-----------------------------------------------|-------------------------------------------------------------------------------------------------------------------------------------|
| | | | | Input | Attività | Output | | |
| 82 | 2 | Provvedimenti ampliativi della sfera giuridica dei destinatari con effetto economico diretto e immediato | Autorizzazioni ex artt. 68 e 69 del TULPS (spettacoli, intrattenimenti, ecc.) | domanda dell'interessato | esame da parte dell'ufficio e acquisizione del parere della commissione di vigilanza | rilascio dell'autorizzazione | Area Amministrativa | ingiustificata dilatazione dei tempi per costringere il destinatario del provvedimento tardivo a concedere "utilità" al funzionario |
| 89 | 9 | Provvedimenti ampliativi della sfera giuridica dei destinatari con effetto economico diretto e immediato | Concessioni demaniali per tombe di famiglia | bando | selezione e assegnazione | contratto | Area Amministrativa | Selezione "pilotata" per interesse/utilità di uno o più commissari |
| 97 | 1 | Provvedimenti ampliativi della sfera giuridica dei destinatari privi di effetto economico diretto e immediato | Autorizzazione all'occupazione del suolo pubblico | domanda dell'interessato | esame da parte dell'ufficio | rilascio dell'autorizzazione | Area Tecnica | ingiustificata dilatazione dei tempi per costringere il destinatario del provvedimento tardivo a concedere "utilità" al funzionario |

ALLEGATO "C1" - Individuazione delle principali misure per aree di rischio

| n. | Processo | Misure per processo | Programmazione delle misure per processo | Processi per Area di rischio | Area di rischio | Sintesi delle principali misure per Area di rischio | Sintesi della programmazione delle misure per Area di rischio |
|----|-----------------------------------------------------------------------------------|------------------------------------------------------------------------------------------------------------------------------------------------------------------------------------------------------------------------------------------------------------------------------------------------------------------------------------------------------------------------------------------------------------------------------------------------------------------|-------------------------------------------------------------------------------------------------------------------------------------------------|------------------------------|---------------------------------------|-----------------------------------------------------------------------------------------------------------------------------------------------------------------------------------------------------------------------------------------------------------------------------------------------------------------------|-------------------------------------------------------------------------------------------------------------------------------------------------|
| | | | | | A | | |
| 2 | Concorso per l'assunzione di personale | 1- Misura di trasparenza generale: è doveroso pubblicare tutte le informazioni elencate dal d.lgs.33/2013. 2- Misura di controllo: l'organo preposto ai controlli interni effettua controlli periodici, anche a campione. 3-Formazione: al personale deve essere somministrata adeguata formazione tecnico/giuridica. | La trasparenza deve essere attuata immediatamente. I controlli debbono essere effettuati annualmente. La formazione deve essere somministrata . | 2 | Acquisizione e gestione del personale | 1- Misura di trasparenza generale: è doveroso pubblicare tutte le informazioni elencate dal d.lgs.33/2013. 2- Misura di controllo: l'organo preposto ai controlli interni effettua controlli periodici, anche a campione. 3-Formazione: al personale deve essere somministrata adeguata formazione tecnico/giuridica. | La trasparenza deve essere attuata immediatamente. I controlli debbono essere effettuati annualmente. La formazione deve essere somministrata . |
| 3 | Concorso per la progressione in carriera del personale | 1- Misura di trasparenza generale: si ritiene sufficiente la pubblicazione di tutte le informazioni richieste dal d.lgs.33/2013 ed assicurare il correlato "accesso civico". | La trasparenza deve essere attuata immediatamente. | 3 | Acquisizione e gestione del personale | | |
| 22 | Selezione per l'affidamento di incarichi professionali | 1- Misura di trasparenza generale e specifica: è necessario pubblicare in amministrazione trasparente tutte le informazioni imposte dal d.lgs.33/2013 e dal Codice dei contratti pubblici. 2- Misura di controllo specifica: l'organo preposto ai controlli interni verifica, anche a campione, lo svolgimento delle selezioni. | La trasparenza deve essere attuata immediatamente. I controlli debbono essere effettuati annualmente. | 1 | Contratti pubblici | | |
| 23 | Affidamento mediante procedura aperta (o ristretta) di lavori, servizi, forniture | 1- Misura di trasparenza generale e specifica: è necessario pubblicare in amministrazione trasparente tutte le informazioni imposte dal d.lgs.33/2013 e dal Codice dei contratti pubblici. 2- Misura di controllo specifica: l'organo preposto ai controlli interni, con regolarità, deve verificare lo svolgimento delle selezioni. 3- Formazione: al personale deve essere somministrata formazione tecnico/giuridica in materia di gare; | La trasparenza deve essere attuata immediatamente. I controlli debbono essere effettuati annualmente. | 2 | Contratti pubblici | | |
| 24 | Affidamento diretto di lavori, servizi o forniture | 1- Misura di trasparenza generale e specifica: è necessario pubblicare in amministrazione trasparente tutte le informazioni imposte dal d.lgs.33/2013 e dal Codice dei contratti pubblici. 2- Misura di controllo specifica: l'organo preposto ai controlli interni, con regolarità, deve verificare lo svolgimento delle selezioni. 3- Formazione: al personale deve essere somministrata formazione tecnico/giuridica in materia di gare; | La trasparenza deve essere attuata immediatamente. I controlli debbono essere effettuati annualmente. | 3 | Contratti pubblici | | |

| | | | | | |
|----|----------------------------------------------------------|-------------------------------------------------------------------------------------------------------------------------------------------------------------------------------------------------------------------------------------------------------------------------------------------------------------------------------------------------------------------------------------------------|-------------------------------------------------------------------------------------------------------|----|--------------------|
| 25 | Gare ad evidenza pubblica di vendita di beni | 1- Misura di trasparenza generale e specifica: è necessario pubblicare in amministrazione trasparente tutte le informazioni imposte dal d.lgs.33/2013 e dal Codice dei contratti pubblici. 2- Misura di controllo specifica: l'organo preposto ai controlli interni verifica, anche a campione, lo svolgimento delle selezioni. | La trasparenza deve essere attuata immediatamente. I controlli debbono essere effettuati annualmente. | 4 | Contratti pubblici |
| 26 | Affidamenti in house | 1- Misura di trasparenza generale e specifica: è necessario pubblicare in amministrazione trasparente tutte le informazioni imposte dal d.lgs.33/2013 e dal Codice dei contratti pubblici. 2- Misura di controllo specifica: l'organo preposto ai controlli interni, con regolarità, deve verificare lo svolgimento degli affidamenti e l'esecuzione dei "contratti di servizio". | La trasparenza deve essere attuata immediatamente. I controlli debbono essere effettuati annualmente. | 5 | Contratti pubblici |
| 27 | ATTIVITA': Nomina della commissione giudicatrice art. 77 | 1- Misura di trasparenza generale e specifica: è necessario pubblicare in amministrazione trasparente tutte le informazioni imposte dal d.lgs.33/2013 e dal Codice dei contratti pubblici. 2- Misura di controllo specifica: l'organo preposto ai controlli interni verifica, anche a campione, lo svolgimento delle selezioni. | La trasparenza deve essere attuata immediatamente. I controlli debbono essere effettuati annualmente. | 6 | Contratti pubblici |
| 28 | ATTIVITA': Verifica delle offerte anomale art. 97 | 1- Misura di trasparenza generale e specifica: è necessario pubblicare in amministrazione trasparente tutte le informazioni imposte dal d.lgs.33/2013 e dal Codice dei contratti pubblici. 2- Misura di controllo specifica: l'organo preposto ai controlli interni verifica, anche a campione, lo svolgimento delle selezioni. | La trasparenza deve essere attuata immediatamente. I controlli debbono essere effettuati annualmente. | 7 | Contratti pubblici |
| 29 | ATTIVITA': Proposta di aggiudicazione in base al prezzo | 1- Misura di trasparenza generale e specifica: è necessario pubblicare in amministrazione trasparente tutte le informazioni imposte dal d.lgs.33/2013 e dal Codice dei contratti pubblici. 2- Misura di controllo specifica: l'organo preposto ai controlli interni verifica, anche a campione, lo svolgimento delle selezioni. | La trasparenza deve essere attuata immediatamente. I controlli debbono essere effettuati annualmente. | 8 | Contratti pubblici |
| 30 | ATTIVITA': Proposta di aggiudicazione in base all'OEVP | 1- Misura di trasparenza generale e specifica: è necessario pubblicare in amministrazione trasparente tutte le informazioni imposte dal d.lgs.33/2013 e dal Codice dei contratti pubblici. 2- Misura di controllo specifica: l'organo preposto ai controlli interni verifica, anche a campione, lo svolgimento delle selezioni. | La trasparenza deve essere attuata immediatamente. I controlli debbono essere effettuati annualmente. | 9 | Contratti pubblici |
| 31 | Programmazione dei lavori art. 21 | 1- Misura di trasparenza generale: si ritiene sufficiente la pubblicazione di tutte le informazioni richieste dal d.lgs.33/2013 ed assicurare il correlato "accesso civico". | La trasparenza deve essere attuata immediatamente. | 10 | Contratti pubblici |

1- Misura di trasparenza generale e specifica: è necessario pubblicare in amministrazione trasparente tutte le informazioni imposte dal d.lgs.33/2013 e dal Codice dei contratti pubblici. 2- Misura di controllo specifica: l'organo preposto ai controlli interni, con regolarità, deve verificare lo svolgimento delle selezioni. 3- Formazione: al personale deve essere somministrata formazione tecnico/giuridica in materia di gare;

La trasparenza deve essere attuata immediatamente. I controlli debbono essere effettuati annualmente. La formazione deve essere somministrata.

| | | | | | | | |
|----|-------------------------------------------------------------------------------|---------------------------------------------------------------------------------------------------------------------------------------------------------------------------------------------------------------------------------------------------------------------------------------------------------------------------------------------------------------------------------------------------------------------------------------------------------|----------------------------------------------------------------------------------------------------------------------------------------------------------------------------------------------------|----|----------------------------------------------------------------------------------------------------------|---------------------------------------------------------------------------------------------------------------------------------------------------------------------------------------------------------------------------------------------------------------------------------------------------------------------------------------------------------------------------------------------------------------------------------------------|------------------------------------------------------------------------------------------------------------------------------------------------|
| 32 | Programmazione di forniture e di servizi | 1- Misura di trasparenza generale: si ritiene sufficiente la pubblicazione di tutte le informazioni richieste dal d.lgs.33/2013 ed assicurare il correlato "accesso civico". | La trasparenza deve essere attuata immediatamente. | 11 | Contratti pubblici | | |
| 33 | Gestione e archiviazione dei contratti pubblici | 1- Misura di trasparenza generale: si ritiene sufficiente la pubblicazione di tutte le informazioni richieste dal d.lgs.33/2013 ed assicurare il correlato "accesso civico". | La trasparenza deve essere attuata immediatamente. | 12 | Contratti pubblici | | |
| 70 | Permesso di costruire | 1- Misura di trasparenza generale e specifica: è necessario pubblicare in amministrazione trasparente tutte le informazioni imposte dal d.lgs.33/2013 e dal DPR 380/2001. 2- Misura di controllo specifica: l'organo preposto ai controlli interni accerta, anche a campione, la regolarità delle procedure di rilascio del permesso. 3- Formazione: al personale deve essere somministrata adeguata formazione tecnico/giuridica; | La trasparenza deve essere attuata immediatamente. I controlli debbono essere effettuati annualmente. La formazione deve essere somministrata compatibilmente con le esigenze operative dell'Ente. | 1 | Governo del territorio | 1- Misura di trasparenza generale e specifica: è necessario pubblicare in amministrazione trasparente tutte le informazioni imposte dal d.lgs.33/2013 e dal Codice dei contratti pubblici. 2- Misura di controllo specifica: l'organo preposto ai controlli interni, con regolarità, deve verificare lo svolgimento delle selezioni. 3- Formazione: al personale deve essere somministrata formazione tecnico/giuridica in materia di gare; | La trasparenza deve essere attuata immediatamente. I controlli debbono essere effettuati annualmente. La formazione deve essere somministrata. |
| 71 | Permesso di costruire in aree assoggettate ad autorizzazione paesaggistica | 1- Misura di trasparenza generale e specifica: è necessario pubblicare in amministrazione trasparente tutte le informazioni imposte dal d.lgs.33/2013 e dal DPR 380/2001. 2- Misura di controllo specifica: l'organo preposto ai controlli interni accerta, anche a campione, la regolarità delle procedure di rilascio del permesso. 3- Formazione: al personale deve essere somministrata adeguata formazione tecnico/giuridica; | La trasparenza deve essere attuata immediatamente. I controlli debbono essere effettuati annualmente. La formazione deve essere somministrata compatibilmente con le esigenze operative dell'Ente. | 2 | Governo del territorio | | |
| 74 | Permesso di costruire convenzionato | 1- Misura di trasparenza generale e specifica: è necessario pubblicare in amministrazione trasparente tutte le informazioni imposte dal d.lgs.33/2013. 2- Misura di controllo specifica: l'organo preposto ai controlli interni deve accertare la regolarità delle nuove procedure di pianificazione urbanistica. 3- Formazione: al personale deve essere somministrata formazione tecnico/giuridica in materia di gare; | La trasparenza deve essere attuata immediatamente. I controlli debbono essere effettuati annualmente. La formazione deve essere somministrata compatibilmente con le esigenze operative dell'Ente. | 3 | Governo del territorio | 1- Misura di trasparenza generale e specifica: è necessario pubblicare in amministrazione trasparente tutte le informazioni imposte dal d.lgs.33/2013 e dal Codice dei contratti pubblici. 2- Misura di controllo specifica: l'organo preposto ai controlli interni, con regolarità, deve verificare lo svolgimento delle selezioni. 3- Formazione: al personale deve essere somministrata formazione | |
| 81 | Concessione di sovvenzioni, contributi, sussidi, ecc. | 1- Misura di trasparenza generale: è doveroso pubblicare tutte le informazioni elencate dal d.lgs.33/2013. 2- Misura di controllo: l'organo preposto ai controlli interni effettua controlli periodici, anche a campione. 3- Formazione: al personale deve essere somministrata adeguata formazione tecnico/giuridica. | La trasparenza deve essere attuata immediatamente. I controlli debbono essere effettuati annualmente. La formazione deve essere somministrata compatibilmente con le esigenze operative dell'Ente. | 1 | Provvedimenti ampliativi della sfera giuridica dei destinatari con effetto economico diretto e immediato | | |
| 82 | Autorizzazioni ex artt. 68 e 69 del TULPS (spettacoli, intrattenimenti, ecc.) | 1- Misura di trasparenza generale: è doveroso pubblicare tutte le informazioni elencate dal d.lgs.33/2013. 2- Misura di controllo: l'organo preposto ai controlli interni effettua controlli periodici, anche a campione. 3- Formazione: al personale deve essere somministrata adeguata formazione tecnico/giuridica. | La trasparenza deve essere attuata immediatamente. I controlli debbono essere effettuati annualmente. La formazione deve essere somministrata compatibilmente con le esigenze operative dell'Ente. | 2 | Provvedimenti ampliativi della sfera giuridica dei destinatari con effetto economico diretto e immediato | 1- Misura di trasparenza generale: è doveroso pubblicare tutte le informazioni elencate dal d.lgs.33/2013. 2- Misura di controllo: l'organo preposto ai controlli interni effettua controlli periodici, anche a campione. 3- Formazione: al personale deve essere somministrata adeguata formazione tecnico/giuridica. | La trasparenza deve essere attuata immediatamente. I controlli debbono essere effettuati annualmente. La formazione deve essere somministrata. |
| 89 | Concessioni demaniali per tombe di famiglia | 1- Misura di trasparenza generale: si ritiene sufficiente la pubblicazione di tutte le informazioni richieste dal d.lgs.33/2013 ed assicurare il correlato "accesso civico". | La trasparenza deve essere attuata immediatamente. | 9 | Provvedimenti ampliativi della sfera giuridica dei destinatari con effetto economico diretto e immediato | | |

| | | | | | | | |
|----|---------------------------------------------------|-------------------------------------------------------------------------------------------------------------------------------------------------------------------------------------|----------------------------------------------------|---|---------------------------------------------------------------------------------------------------------------|------------------------------------------------------------------------------------------------------------------------------------------------------------------------------|----------------------------------------------------|
| 97 | Autorizzazione all'occupazione del suolo pubblico | 1- Misura di trasparenza generale: si ritiene sufficiente la pubblicazione di tutte le informazioni richieste dal d.lgs.33/2013 ed assicurare il correlato "accesso civico". | La trasparenza deve essere attuata immediatamente. | 1 | Provvedimenti ampliativi della sfera giuridica dei destinatari privi di effetto economico diretto e immediato | 1- Misura di trasparenza generale: si ritiene sufficiente la pubblicazione di tutte le informazioni richieste dal d.lgs.33/2013 ed assicurare il correlato "accesso civico". | La trasparenza deve essere attuata immediatamente. |
|----|---------------------------------------------------|-------------------------------------------------------------------------------------------------------------------------------------------------------------------------------------|----------------------------------------------------|---|---------------------------------------------------------------------------------------------------------------|------------------------------------------------------------------------------------------------------------------------------------------------------------------------------|----------------------------------------------------|

B- Analisi dei rischi

| n. | Processo | Catalogo dei rischi principali | Indicatori di stima del livello di rischio | | | | | | Valutazione complessiva | Motivazione |
|----|------------------------------------------------------------------------------------------|------------------------------------------------------------------------------------------------------------------------|--------------------------------------------|----------------------------------------------|------------------------------------------------|--------------------------------------|--------------------------------------------|-------------------------------------------------|-------------------------|-------------------------------------------------------------------------------------------------------------------------------------------------------------------------------------------------------------------------------------------------------------|
| | | | livello di interesse "esterno" | discrezionalità del decisore interno alla PA | manifestazione di eventi corruttivi in passato | trasparenza del processo decisionale | livello di collaborazione del responsabile | grado di attuazione delle misure di trattamento | | |
| | A | B | C | D | E | F | G | H | I | L |
| 2 | Concorso per l'assunzione di personale | Selezione "pilotata" per interesse/utilità di uno o più commissari | A | A | N | A+ | A | A | A | Gli uffici potrebbero utilizzare poteri e competenze, delle quali dispongono, per vantaggi e utilità personali, in favore di taluni soggetti a scapito di altri. |
| 3 | Concorso per la progressione in carriera del personale | Selezione "pilotata" per interesse/utilità di uno o più commissari | B- | B | N | A | A | A | B | Il processo non consente margini di discrezionalità significativi. Inoltre, i vantaggi che produce in favore dei terzi sono di valore, in genere, assai contenuto. Pertanto, il rischio è stato ritenuto basso (B) o molto basso (B-). |
| 22 | Selezione per l'affidamento di incarichi professionali | Selezione "pilotata" per interesse/utilità di uno o più commissari | A | M | A (in altri enti) | A | A | M | A | I contratti d'appalto di lavori, forniture e servizi, dati gli interessi economici che attivano, possono celare comportamenti scorretti a favore di talune imprese e in danno di altre. Fatti di cronaca confermano la necessità di adeguate misure. |
| 23 | Affidamento mediante procedura aperta (o ristretta) di lavori, servizi, forniture | Selezione "pilotata" per interesse/utilità di uno o più commissari | A+ | M | A (in altri enti) | A | A | M | A+ | I contratti d'appalto di lavori, forniture e servizi, dati gli interessi economici che attivano, possono celare comportamenti scorretti a favore di talune imprese e in danno di altre. Fatti di cronaca confermano la necessità di adeguate misure. |
| 24 | Affidamento diretto di lavori, servizi o forniture | Selezione "pilotata" / mancata rotazione | A+ | M | A (in altri enti) | A | A | M | A+ | I contratti d'appalto di lavori, forniture e servizi, dati gli interessi economici che attivano, possono celare comportamenti scorretti a favore di talune imprese e in danno di altre. Fatti di cronaca confermano la necessità di adeguate misure. |
| 25 | Gare ad evidenza pubblica di vendita di beni | selezione "pilotata" per interesse/utilità di uno o più commissari | A+ | M | N | A | A | M | A+ | I contratti d'appalto di lavori, forniture e servizi, dati gli interessi economici che attivano, possono celare comportamenti scorretti a favore di talune imprese e in danno di altre. Fatti di cronaca confermano la necessità di adeguate misure. |
| 26 | Affidamenti in house | violazione delle norme e dei limiti dell'in house providing per interesse/utilità di parte | A+ | M | N | A | A | M | A+ | L'affidamento in house seppur a società pubbliche, non sempre efficienti, talvolta cela condotte scorrette e conflitti di interesse. |
| 27 | ATTIVITA': Nomina della commissione giudicatrice art. 77 | Selezione "pilotata", con conseguente violazione delle norme procedurali, per interesse/utilità dell'organo che nomina | A | M | N | A | A | M | A | I contratti d'appalto di lavori, forniture e servizi, dati gli interessi economici che attivano, possono celare comportamenti scorretti a favore di talune imprese e in danno di altre. Fatti di cronaca confermano la necessità di adeguate misure. |

| n. | Processo | Catalogo dei rischi principali | Indicatori di stima del livello di rischio | | | | | | Valutazione complessiva | Motivazione |
|----|----------------------------------------------------------------------------|-----------------------------------------------------------------------------------------------------------------------------------|--------------------------------------------|----------------------------------------------|------------------------------------------------|--------------------------------------|--------------------------------------------|-------------------------------------------------|-------------------------|------------------------------------------------------------------------------------------------------------------------------------------------------------------------------------------------------------------------------------------------------|
| | | | livello di interesse "esterno" | discrezionalità del decisore interno alla PA | manifestazione di eventi corruttivi in passato | trasparenza del processo decisionale | livello di collaborazione del responsabile | grado di attuazione delle misure di trattamento | | |
| 28 | ATTIVITA': Verifica delle offerte anomale art. 97 | Selezione "pilotata", con conseguente violazione delle norme procedurali, per interesse/utilità di uno o più commissari o del RUP | A | M | N | A | A | M | A | I contratti d'appalto di lavori, forniture e servizi, dati gli interessi economici che attivano, possono celare comportamenti scorretti a favore di talune imprese e in danno di altre. Fatti di cronaca confermano la necessità di adeguate misure. |
| 29 | ATTIVITA': Proposta di aggiudicazione in base al prezzo | Selezione "pilotata", con conseguente violazione delle norme procedurali, per interesse/utilità di uno o più commissari | A | M | N | A | A | M | A | I contratti d'appalto di lavori, forniture e servizi, dati gli interessi economici che attivano, possono celare comportamenti scorretti a favore di talune imprese e in danno di altre. Fatti di cronaca confermano la necessità di adeguate misure. |
| 30 | ATTIVITA': Proposta di aggiudicazione in base all'OEPV | Selezione "pilotata", con conseguente violazione delle norme procedurali, per interesse/utilità di uno o più commissari | A | M | N | A | A | M | A | I contratti d'appalto di lavori, forniture e servizi, dati gli interessi economici che attivano, possono celare comportamenti scorretti a favore di talune imprese e in danno di altre. Fatti di cronaca confermano la necessità di adeguate misure. |
| 31 | Programmazione dei lavori art. 21 | violazione delle norme procedurali | M | A | N | A | A | A | M | Gli organi deliberanti potrebbero utilizzare impropriamente i loro poteri per ottenere vantaggi e utilità personali. Ma dato che il processo non produce alcun vantaggio immediato a terzi, il rischio è stato ritenuto Medio. |
| 32 | Programmazione di forniture e di servizi | violazione delle norme procedurali | M | A | N | A | A | A | M | Gli organi deliberanti potrebbero utilizzare impropriamente i loro poteri per ottenere vantaggi e utilità personali. Ma dato che il processo non produce alcun vantaggio immediato a terzi, il rischio è stato ritenuto Medio. |
| 33 | Gestione e archiviazione dei contratti pubblici | violazione delle norme procedurali | B- | M | N | A | A | A | B- | |
| 70 | Permesso di costruire | violazione delle norme, dei limiti e degli indici urbanistici per interesse di parte | A+ | M | A (in altri enti) | A | A | M | A+ | L'attività edilizia privata è sempre sostenuta da interessi economici, anche di valore considerevole, che potrebbero determinare i funzionari a tenere comportamenti scorretti. |
| 71 | Permesso di costruire in aree assoggettate ad autorizzazione paesaggistica | violazione delle norme, dei limiti e degli indici urbanistici per interesse di parte | A+ | M | A (in altri enti) | A | A | M | A+ | L'attività edilizia privata è sempre sostenuta da interessi economici, anche di valore considerevole, che potrebbero determinare i funzionari a tenere comportamenti scorretti. |
| 74 | Permesso di costruire convenzionato | conflitto di interessi, violazione delle norme, dei limiti e degli indici urbanistici per interesse di parte | A+ | M | A (in altri enti) | A | A | M | A+ | L'attività edilizia privata è sempre sostenuta da interessi economici, anche di valore considerevole, che potrebbero determinare i funzionari a tenere comportamenti scorretti. |

| n. | Processo | Catalogo dei rischi principali | Indicatori di stima del livello di rischio | | | | | | Valutazione complessiva | Motivazione |
|----|-------------------------------------------------------------------------------|-------------------------------------------------------------------------------------------------------------------------------------|--------------------------------------------|----------------------------------------------|------------------------------------------------|--------------------------------------|--------------------------------------------|-------------------------------------------------|-------------------------|------------------------------------------------------------------------------------------------------------------------------------------------------------------------------------------------------------------------------------|
| | | | livello di interesse "esterno" | discrezionalità del decisore interno alla PA | manifestazione di eventi corruttivi in passato | trasparenza del processo decisionale | livello di collaborazione del responsabile | grado di attuazione delle misure di trattamento | | |
| 81 | Concessione di sovvenzioni, contributi, sussidi, ecc. | violazione delle norme, anche di regolamento, per interesse di parte | A | M | N | M | A | M | A | Gli uffici potrebbero utilizzare poteri e competenze, delle quali dispongono, per vantaggi e utilità personali, in favore di taluni soggetti a scapito di altri. |
| 82 | Autorizzazioni ex artt. 68 e 69 del TULPS (spettacoli, intrattenimenti, ecc.) | ingiustificata dilatazione dei tempi per costringere il destinatario del provvedimento tardivo a concedere "utilità" al funzionario | A | M | N | M | A | M | A | Gli uffici potrebbero utilizzare poteri e competenze, delle quali dispongono, per vantaggi e utilità personali, in favore di taluni soggetti a scapito di altri. |
| 89 | Concessioni demaniali per tombe di famiglia | Selezione "pilotata" per interesse/utilità di uno o più commissari | M | M | N | M | A | M | M | Gli uffici potrebbero utilizzare impropriamente poteri e competenze per ottenere utilità personali. Dati gli interessi economici, in genere modesti, che il processo genera in favore di terzi, il rischio è stato ritenuto Medio. |
| 97 | Autorizzazione all'occupazione del suolo pubblico | ingiustificata dilatazione dei tempi per costringere il destinatario del provvedimento tardivo a concedere "utilità" al funzionario | M | M | N | M | A | A | M | Gli uffici potrebbero utilizzare impropriamente poteri e competenze per ottenere utilità personali. Dati gli interessi economici, in genere modesti, che il processo genera in favore di terzi, il rischio è stato ritenuto Medio. |

ALLEGATO "C"- Individuazione e programmazione delle misure

| n. | Processo | Catalogo dei rischi principali | Valutazione complessiva del livello di rischio | Motivazione della valutazione del rischio | Misure di prevenzione | Programmazione delle misure | Responsabile attuazione misure | Termine di attuazione |
|----|-----------------------------------------------------------------------------------|--------------------------------------------------------------------------------------------|------------------------------------------------|------------------------------------------------------------------------------------------------------------------------------------------------------------------------------------------------------------------------------------------------------|------------------------------------------------------------------------------------------------------------------------------------------------------------------------------------------------------------------------------------------------------------------------------------------------------------------------------------------------------------------------------------------------------------------------------------------------------------------|-------------------------------------------------------------------------------------------------------------------------------------------------|--------------------------------|-------------------------------------------------|
| | A | B | C | D | E | F | G | H |
| 2 | Concorso per l'assunzione di personale | Selezione "pilotata" per interesse/utilità di uno o più commissari | A | Gli uffici potrebbero utilizzare poteri e competenze, delle quali dispongono, per vantaggi e utilità personali, in favore di taluni soggetti a scapito di altri. | 1- Misura di trasparenza generale: è doveroso pubblicare tutte le informazioni elencate dal d.lgs.33/2013. 2- Misura di controllo: l'organo preposto ai controlli interni effettua controlli periodici, anche a campione. 3-Formazione: al personale deve essere somministrata adeguata formazione tecnico/giuridica. | La trasparenza deve essere attuata immediatamente. I controlli debbono essere effettuati annualmente. La formazione deve essere somministrata . | Segretario pro-tempore | Come indicato nell' allegato D colonna F |
| 3 | Concorso per la progressione in carriera del personale | Selezione "pilotata" per interesse/utilità di uno o più commissari | B | Il processo non consente margini di discrezionalità significativi. Inoltre, i vantaggi che produce in favore dei terzi sono di valore, in genere, assai contenuto. Pertanto, il rischio è stato ritenuto basso (B) o molto basso (B-). | 1- Misura di trasparenza generale: si ritiene sufficiente la pubblicazione di tutte le informazioni richieste dal d.lgs.33/2013 ed assicurare il correlato "accesso civico". | La trasparenza deve essere attuata immediatamente. | Segretario pro-tempore | Come indicato nell' allegato D colonna F |
| 22 | Selezione per l'affidamento di incarichi professionali | Selezione "pilotata" per interesse/utilità di uno o più commissari | A | I contratti d'appalto di lavori, forniture e servizi, dati gli interessi economici che attivano, possono celare comportamenti scorretti a favore di talune imprese e in danno di altre. Fatti di cronaca confermano la necessità di adeguate misure. | 1- Misura di trasparenza generale e specifica: è necessario pubblicare in amministrazione trasparente tutte le informazioni imposte dal d.lgs.33/2013 e dal Codice dei contratti pubblici. 2- Misura di controllo specifica: l'organo preposto ai controlli interni verifica, anche a campione, lo svolgimento delle selezioni. | La trasparenza deve essere attuata immediatamente. I controlli debbono essere effettuati annualmente. | Segretario pro-tempore | Come indicato nell' allegato D colonna F |
| 23 | Affidamento mediante procedura aperta (o ristretta) di lavori, servizi, forniture | Selezione "pilotata" per interesse/utilità di uno o più commissari | A+ | I contratti d'appalto di lavori, forniture e servizi, dati gli interessi economici che attivano, possono celare comportamenti scorretti a favore di talune imprese e in danno di altre. Fatti di cronaca confermano la necessità di adeguate misure. | 1- Misura di trasparenza generale e specifica: è necessario pubblicare in amministrazione trasparente tutte le informazioni imposte dal d.lgs.33/2013 e dal Codice dei contratti pubblici. 2- Misura di controllo specifica: l'organo preposto ai controlli interni, con regolarità, deve verificare lo svolgimento delle selezioni. 3- Formazione: al personale deve essere somministrata formazione tecnico/giuridica in materia di gare; | La trasparenza deve essere attuata immediatamente. I controlli debbono essere effettuati annualmente. | Segretario pro-tempore | Come indicato nell' allegato D colonna F |
| 24 | Affidamento diretto di lavori, servizi o forniture | Selezione "pilotata" / mancata rotazione | A+ | I contratti d'appalto di lavori, forniture e servizi, dati gli interessi economici che attivano, possono celare comportamenti scorretti a favore di talune imprese e in danno di altre. Fatti di cronaca confermano la necessità di adeguate misure. | 1- Misura di trasparenza generale e specifica: è necessario pubblicare in amministrazione trasparente tutte le informazioni imposte dal d.lgs.33/2013 e dal Codice dei contratti pubblici. 2- Misura di controllo specifica: l'organo preposto ai controlli interni, con regolarità, deve verificare lo svolgimento delle selezioni. 3- Formazione: al personale deve essere somministrata formazione tecnico/giuridica in materia di gare; | La trasparenza deve essere attuata immediatamente. I controlli debbono essere effettuati annualmente. | Segretario pro-tempore | Come indicato nell' allegato D colonna F |
| 25 | Gare ad evidenza pubblica di vendita di beni | selezione "pilotata" per interesse/utilità di uno o più commissari | A+ | I contratti di vendita (in particolare di immobili pubblici), dati gli interessi economici che attivano, possono celare comportamenti scorretti a favore di talune imprese e in danno di altre. | 1- Misura di trasparenza generale e specifica: è necessario pubblicare in amministrazione trasparente tutte le informazioni imposte dal d.lgs.33/2013 e dal Codice dei contratti pubblici. 2- Misura di controllo specifica: l'organo preposto ai controlli interni verifica, anche a campione, lo svolgimento delle selezioni. | La trasparenza deve essere attuata immediatamente. I controlli debbono essere effettuati annualmente. | Segretario pro-tempore | Come indicato nell' allegato D colonna F |
| 26 | Affidamenti in house | violazione delle norme e dei limiti dell'in house providing per interesse/utilità di parte | A+ | L'affidamento in house seppur a società pubbliche, non sempre efficienti, talvolta cela condotte scorrette e conflitti di interesse. | 1- Misura di trasparenza generale e specifica: è necessario pubblicare in amministrazione trasparente tutte le informazioni imposte dal d.lgs.33/2013 e dal Codice dei contratti pubblici. 2- Misura di controllo specifica: l'organo preposto ai controlli interni, con regolarità, deve verificare lo svolgimento degli affidamenti e l'esecuzione dei "contratti di servizio". | La trasparenza deve essere attuata immediatamente. I controlli debbono essere effettuati annualmente. | Segretario pro-tempore | Come indicato nell' allegato D colonna F |

| n. | Processo | Catalogo dei rischi principali | Valutazione complessiva del livello di rischio | Motivazione della valutazione del rischio | Misure di prevenzione | Programmazione delle misure | Responsabile attuazione misure | Termine di attuazione |
|----|----------------------------------------------------------|-----------------------------------------------------------------------------------------------------------------------------------|------------------------------------------------|------------------------------------------------------------------------------------------------------------------------------------------------------------------------------------------------------------------------------------------------------|-----------------------------------------------------------------------------------------------------------------------------------------------------------------------------------------------------------------------------------------------------------------------------------------------------------------------------------------------|-------------------------------------------------------------------------------------------------------|--------------------------------|-------------------------------------------------|
| 27 | ATTIVITA': Nomina della commissione giudicatrice art. 77 | Selezione "pilotata", con conseguente violazione delle norme procedurali, per interesse/utilità dell'organo che nomina | A | I contratti d'appalto di lavori, forniture e servizi, dati gli interessi economici che attivano, possono celare comportamenti scorretti a favore di talune imprese e in danno di altre. Fatti di cronaca confermano la necessità di adeguate misure. | 1- Misura di trasparenza generale e specifica: è necessario pubblicare in amministrazione trasparente tutte le informazioni imposte dal d.lgs.33/2013 e dal Codice dei contratti pubblici. 2- Misura di controllo specifica: l'organo preposto ai controlli interni verifica, anche a campione, lo svolgimento delle selezioni. | La trasparenza deve essere attuata immediatamente. I controlli debbono essere effettuati annualmente. | Segretario pro-tempore | Come indicato nell' allegato D colonna F |
| 28 | ATTIVITA': Verifica delle offerte anomale art. 97 | Selezione "pilotata", con conseguente violazione delle norme procedurali, per interesse/utilità di uno o più commissari o del RUP | A | I contratti d'appalto di lavori, forniture e servizi, dati gli interessi economici che attivano, possono celare comportamenti scorretti a favore di talune imprese e in danno di altre. Fatti di cronaca confermano la necessità di adeguate misure. | 1- Misura di trasparenza generale e specifica: è necessario pubblicare in amministrazione trasparente tutte le informazioni imposte dal d.lgs.33/2013 e dal Codice dei contratti pubblici. 2- Misura di controllo specifica: l'organo preposto ai controlli interni verifica, anche a campione, lo svolgimento delle selezioni. | La trasparenza deve essere attuata immediatamente. I controlli debbono essere effettuati annualmente. | Segretario pro-tempore | Come indicato nell' allegato D colonna F |
| 29 | ATTIVITA': Proposta di aggiudicazione in base al prezzo | Selezione "pilotata", con conseguente violazione delle norme procedurali, per interesse/utilità di uno o più commissari | A | I contratti d'appalto di lavori, forniture e servizi, dati gli interessi economici che attivano, possono celare comportamenti scorretti a favore di talune imprese e in danno di altre. Fatti di cronaca confermano la necessità di adeguate misure. | 1- Misura di trasparenza generale e specifica: è necessario pubblicare in amministrazione trasparente tutte le informazioni imposte dal d.lgs.33/2013 e dal Codice dei contratti pubblici. 2- Misura di controllo specifica: l'organo preposto ai controlli interni verifica, anche a campione, lo svolgimento delle selezioni. | La trasparenza deve essere attuata immediatamente. I controlli debbono essere effettuati annualmente. | Segretario pro-tempore | Come indicato nell' allegato D colonna F |
| 30 | ATTIVITA': Proposta di aggiudicazione in base all'OEPV | Selezione "pilotata", con conseguente violazione delle norme procedurali, per interesse/utilità di uno o più commissari | A | I contratti d'appalto di lavori, forniture e servizi, dati gli interessi economici che attivano, possono celare comportamenti scorretti a favore di talune imprese e in danno di altre. Fatti di cronaca confermano la necessità di adeguate misure. | 1- Misura di trasparenza generale e specifica: è necessario pubblicare in amministrazione trasparente tutte le informazioni imposte dal d.lgs.33/2013 e dal Codice dei contratti pubblici. 2- Misura di controllo specifica: l'organo preposto ai controlli interni verifica, anche a campione, lo svolgimento delle selezioni. | La trasparenza deve essere attuata immediatamente. I controlli debbono essere effettuati annualmente. | Segretario pro-tempore | Come indicato nell' allegato D colonna F |
| 31 | Programmazione dei lavori art. 21 | violazione delle norme procedurali | M | Gli organi deliberanti potrebbero utilizzare impropriamente i loro poteri per ottenere vantaggi e utilità personali. Ma dato che il processo non produce alcun vantaggio immediato a terzi, il rischio è stato ritenuto Medio. | 1- Misura di trasparenza generale: si ritiene sufficiente la pubblicazione di tutte le informazioni richieste dal d.lgs.33/2013 ed assicurare il correlato "accesso civico". | La trasparenza deve essere attuata immediatamente. | Segretario pro-tempore | Come indicato nell' allegato D colonna F |
| 32 | Programmazione di forniture e di servizi | violazione delle norme procedurali | M | Gli organi deliberanti potrebbero utilizzare impropriamente i loro poteri per ottenere vantaggi e utilità personali. Ma dato che il processo non produce alcun vantaggio immediato a terzi, il rischio è stato ritenuto Medio. | 1- Misura di trasparenza generale: si ritiene sufficiente la pubblicazione di tutte le informazioni richieste dal d.lgs.33/2013 ed assicurare il correlato "accesso civico". | La trasparenza deve essere attuata immediatamente. | Segretario pro-tempore | Come indicato nell' allegato D colonna F |
| 33 | Gestione e archiviazione dei contratti pubblici | violazione delle norme procedurali | B- | Il processo non consente margini di discrezionalità significativi. Inoltre, i vantaggi che produce in favore dei terzi sono di valore, in genere, assai contenuto. Pertanto, il rischio è stato ritenuto basso (B) o molto basso (B-). | 1- Misura di trasparenza generale: si ritiene sufficiente la pubblicazione di tutte le informazioni richieste dal d.lgs.33/2013 ed assicurare il correlato "accesso civico". | La trasparenza deve essere attuata immediatamente. | Segretario pro-tempore | Come indicato nell' allegato D colonna F |

| n. | Processo | Catalogo dei rischi principali | Valutazione complessiva del livello di rischio | Motivazione della valutazione del rischio | Misure di prevenzione | Programmazione delle misure | Responsabile attuazione misure | Termine di attuazione |
|----|----------------------------------------------------------------------------|------------------------------------------------------------------------------------------------------------------|------------------------------------------------|---------------------------------------------------------------------------------------------------------------------------------------------------------------------------------|---------------------------------------------------------------------------------------------------------------------------------------------------------------------------------------------------------------------------------------------------------------------------------------------------------------------------------------------------------------------------------------------------------------------------------------------------------|----------------------------------------------------------------------------------------------------------------------------------------------------------------------------------------------------|--------------------------------|-------------------------------------------------|
| 70 | Permesso di costruire | violazione delle norme, dei limiti e degli indici urbanistici per interesse di parte | A+ | L'attività edilizia privata è sempre sostenuta da interessi economici, anche di valore considerevole, che potrebbero determinare i funzionari a tenere comportamenti scorretti. | 1- Misura di trasparenza generale e specifica: è necessario pubblicare in amministrazione trasparente tutte le informazioni imposte dal d.lgs.33/2013 e dal DPR 380/2001. 2- Misura di controllo specifica: l'organo preposto ai controlli interni accerta, anche a campione, la regolarità delle procedure di rilascio del permesso. 3- Formazione: al personale deve essere somministrata adeguata formazione tecnico/giuridica; | La trasparenza deve essere attuata immediatamente. I controlli debbono essere effettuati annualmente. La formazione deve essere somministrata compatibilmente con le esigenze operative dell'Ente. | Segretario pro-tempore | Come indicato nell' allegato D colonna F |
| 71 | Permesso di costruire in aree assoggettate ad autorizzazione paesaggistica | violazione delle norme, dei limiti e degli indici urbanistici per interesse di parte | A+ | L'attività edilizia privata è sempre sostenuta da interessi economici, anche di valore considerevole, che potrebbero determinare i funzionari a tenere comportamenti scorretti. | 1- Misura di trasparenza generale e specifica: è necessario pubblicare in amministrazione trasparente tutte le informazioni imposte dal d.lgs.33/2013 e dal DPR 380/2001. 2- Misura di controllo specifica: l'organo preposto ai controlli interni accerta, anche a campione, la regolarità delle procedure di rilascio del permesso. 3- Formazione: al personale deve essere somministrata adeguata formazione tecnico/giuridica; | La trasparenza deve essere attuata immediatamente. I controlli debbono essere effettuati annualmente. La formazione deve essere somministrata compatibilmente con le esigenze operative dell'Ente. | Segretario pro-tempore | Come indicato nell' allegato D colonna F |
| 72 | Provvedimenti di pianificazione urbanistica generale | violazione del conflitto di interessi, delle norme, dei limiti e degli indici urbanistici per interesse di parte | A+ | La pianificazione urbanistica richiede scelte altamente discrezionali. Tale discrezionalità potrebbe essere utilizzata impropriamente per ottenere vantaggi ed utilità. | 1- Misura di trasparenza generale e specifica: è necessario pubblicare in amministrazione trasparente tutte le informazioni imposte dal d.lgs.33/2013 e dal DPR 380/2001. 2- Misura di controllo specifica: l'organo preposto ai controlli interni accerta, anche a campione, la regolarità delle procedure di rilascio del permesso. 3- Formazione: al personale deve essere somministrata adeguata formazione tecnico/giuridica; | La trasparenza deve essere attuata immediatamente. I controlli debbono essere effettuati annualmente. La formazione deve essere somministrata compatibilmente con le esigenze operative dell'Ente. | Segretario pro-tempore | Come indicato nell' allegato D colonna F |
| 74 | Permesso di costruire convenzionato | conflitto di interessi, violazione delle norme, dei limiti e degli indici urbanistici per interesse di parte | A+ | L'attività edilizia privata è sempre sostenuta da interessi economici, anche di valore considerevole, che potrebbero determinare i funzionari a tenere comportamenti scorretti. | 1- Misura di trasparenza generale e specifica: è necessario pubblicare in amministrazione trasparente tutte le informazioni imposte dal d.lgs.33/2013 e dal DPR 380/2001. 2- Misura di controllo specifica: l'organo preposto ai controlli interni accerta, anche a campione, la regolarità delle procedure di rilascio del permesso. 3- Formazione: al personale deve essere somministrata adeguata formazione tecnico/giuridica; | La trasparenza deve essere attuata immediatamente. I controlli debbono essere effettuati annualmente. La formazione deve essere somministrata compatibilmente con le esigenze operative dell'Ente. | Segretario pro-tempore | Come indicato nell' allegato D colonna F |
| 81 | Concessione di sovvenzioni, contributi, sussidi, ecc. | violazione delle norme, anche di regolamento, per interesse di parte | A | Gli uffici potrebbero utilizzare poteri e competenze, delle quali dispongono, per vantaggi e utilità personali, in favore di taluni soggetti a scapito di altri. | 1- Misura di trasparenza generale: è doveroso pubblicare tutte le informazioni elencate dal d.lgs.33/2013. 2- Misura di controllo: l'organo preposto ai controlli interni effettua controlli periodici, anche a campione. 3- Formazione: al personale deve essere somministrata adeguata formazione tecnico/giuridica. | La trasparenza deve essere attuata immediatamente. I controlli debbono essere effettuati annualmente. La formazione deve essere somministrata compatibilmente con le esigenze operative dell'Ente. | Segretario pro-tempore | Come indicato nell' allegato D colonna F |

| n. | Processo | Catalogo dei rischi principali | Valutazione complessiva del livello di rischio | Motivazione della valutazione del rischio | Misure di prevenzione | Programmazione delle misure | Responsabile attuazione misure | Termine di attuazione |
|----|-------------------------------------------------------------------------------|-------------------------------------------------------------------------------------------------------------------------------------|------------------------------------------------|------------------------------------------------------------------------------------------------------------------------------------------------------------------------------------------------------------------------------------|------------------------------------------------------------------------------------------------------------------------------------------------------------------------------------------------------------------------------------------------------------------------------------------------------------------------------------------------|----------------------------------------------------------------------------------------------------------------------------------------------------------------------------------------------------|--------------------------------|-------------------------------------------------|
| 82 | Autorizzazioni ex artt. 68 e 69 del TULPS (spettacoli, intrattenimenti, ecc.) | ingiustificata dilatazione dei tempi per costringere il destinatario del provvedimento tardivo a concedere "utilità" al funzionario | A | Gli uffici potrebbero utilizzare poteri e competenze, delle quali dispongono, per vantaggi e utilità personali, in favore di taluni soggetti a scapito di altri. | 1- Misura di trasparenza generale : è doveroso pubblicare tutte le informazioni elencate dal d.lgs.33/2013. 2- Misura di controllo : l'organo preposto ai controlli interni effettua controlli periodici, anche a campione. 3- Formazione : al personale deve essere somministrata adeguata formazione tecnico/giuridica. | La trasparenza deve essere attuata immediatamente. I controlli debbono essere effettuati annualmente. La formazione deve essere somministrata compatibilmente con le esigenze operative dell'Ente. | Segretario pro-tempore | Come indicato nell' allegato D colonna F |
| 89 | Concessioni demaniali per tombe di famiglia | Selezione "pilotata" per interesse/utilità di uno o più commissari | M | Gli uffici potrebbero utilizzare impropriamente poteri e competenze per ottenere utilità personali. Dati gli interessi economici, in genere modesti, che il processo genera in favore di terzi, il rischio è stato ritenuto Medio. | 1- Misura di trasparenza generale : si ritiene sufficiente la pubblicazione di tutte le informazioni richieste dal d.lgs.33/2013 ed assicurare il correlato "accesso civico". | La trasparenza deve essere attuata immediatamente. | Segretario pro-tempore | Come indicato nell' allegato D colonna F |
| 97 | Autorizzazione all'occupazione del suolo pubblico | ingiustificata dilatazione dei tempi per costringere il destinatario del provvedimento tardivo a concedere "utilità" al funzionario | M | Gli uffici potrebbero utilizzare impropriamente poteri e competenze per ottenere utilità personali. Dati gli interessi economici, in genere modesti, che il processo genera in favore di terzi, il rischio è stato ritenuto Medio. | 1- Misura di trasparenza generale : si ritiene sufficiente la pubblicazione di tutte le informazioni richieste dal d.lgs.33/2013 ed assicurare il correlato "accesso civico". | La trasparenza deve essere attuata immediatamente. | Segretario pro-tempore | Come indicato nell' allegato D colonna F |

ALLEGATO "D" - Misure di trasparenza

| Sotto sezione livello 1 | Sotto sezione livello 2 | Normativa | Singolo obbligo | Contenuti dell'obbligo | Aggiornamento | Ufficio responsabile | |
|-------------------------|-------------------------------------------------------------------------|--------------------------------------------|---------------------------------------------------------------------------------|--------------------------------------------------------------------------------------------------------------------------------------------------------------------------------------------------------------------------------------------------------------------------------------------------------------------------------------------------------------------------------------------------------------------------------------|---------------------------------------------------------------------------------------------------------------|--------------------------------------------------------------------------------|------------|
| A | B | C | D | E | F | G | |
| Disposizioni generali | Piano triennale per la prevenzione della corruzione e della trasparenza | Art. 10, c. 8, lett. a), d.lgs. n. 33/2013 | Piano triennale per la prevenzione della corruzione e della trasparenza (PTPCT) | Piano triennale per la prevenzione della corruzione e della trasparenza e suoi allegati, le misure integrative di prevenzione della corruzione individuate ai sensi dell'articolo 1, comma 2-bis della legge n. 190 del 2012, (MOG 231) link alla sotto-sezione Altri contenuti/Anticorruzione | Annuale | segreteria | |
| | Atti generali | Art. 12, c. 1, d.lgs. n. 33/2013 | Riferimenti normativi su organizzazione e attività | Riferimenti normativi con i relativi link alle norme di legge statale pubblicate nella banca dati "Normattiva" che regolano l'istituzione, l'organizzazione e l'attività delle pubbliche amministrazioni | Tempestivo (ex art. 8, d.lgs. n. 33/2013) | segreteria | |
| | | | Atti amministrativi generali | Direttive, circolari, programmi, istruzioni e ogni atto che dispone in generale sulla organizzazione, sulle funzioni, sugli obiettivi, sui procedimenti, ovvero nei quali si determina l'interpretazione di norme giuridiche che riguardano o dettano disposizioni per l'applicazione di esse | Tempestivo (ex art. 8, d.lgs. n. 33/2013) | segreteria | |
| | | | Documenti di programmazione strategico-gestionale | Direttive ministeriali, documento di programmazione, obiettivi strategici in materia di prevenzione della corruzione e trasparenza | Tempestivo (ex art. 8, d.lgs. n. 33/2013) | segreteria | |
| | | Art. 12, c. 2, d.lgs. n. 33/2013 | Statuti e leggi regionali | Estremi e testi ufficiali aggiornati degli Statuti e delle norme di legge regionali, che regolano le funzioni, l'organizzazione e lo svolgimento delle attività di competenza dell'amministrazione | Tempestivo (ex art. 8, d.lgs. n. 33/2013) | segreteria | |
| | | Art. 55, c. 2, d.lgs. n. 165/2001 | Codice disciplinare e codice di condotta | Codice disciplinare, recante l'indicazione delle infrazioni del codice disciplinare e relative sanzioni (pubblicazione on line in alternativa all'affissione in luogo accessibile a tutti - art. 7, l. n. 300/1970) | Tempestivo | segreteria | |
| | | Art. 12, c. 1, d.lgs. n. 33/2013 | | Codice di condotta inteso quale codice di comportamento | | | |
| | Oneri informativi per cittadini e imprese | Art. 12, c. 1-bis, d.lgs. n. 33/2013 | Scadenario obblighi amministrativi | Scadenario con l'indicazione delle date di efficacia dei nuovi obblighi amministrativi a carico di cittadini e imprese introdotti dalle amministrazioni secondo le modalità definite con DPCM 8 novembre 2013 | Tempestivo | segreteria | |
| | | Art. 34, d.lgs. n. 33/2013 | Oneri informativi per cittadini e imprese | Regolamenti ministeriali o interministeriali, provvedimenti amministrativi a carattere generale adottati dalle amministrazioni dello Stato per regolare l'esercizio di poteri autorizzatori, concessori o certificatori, nonché l'accesso ai servizi pubblici ovvero la concessione di benefici con allegato elenco di tutti gli oneri informativi gravanti sui cittadini e sulle imprese introdotti o eliminati con i medesimi atti | Dati non più soggetti a pubblicazione obbligatoria ai sensi del d.lgs. 97/2016 | | |
| | | Burocrazia zero | Art. 37, c. 3, d.l. n. 69/2013 | Burocrazia zero | Casi in cui il rilascio delle autorizzazioni di competenza è sostituito da una comunicazione dell'interessato | Dati non più soggetti a pubblicazione obbligatoria ai sensi del d.lgs. 10/2016 | |
| | Art. 37, c. 3-bis, d.l. n. 69/2013 | | Attività soggette a controllo | Elenco delle attività delle imprese soggette a controllo (ovvero per le quali le pubbliche amministrazioni competenti ritengono necessarie l'autorizzazione, la segnalazione certificata di inizio attività o la mera comunicazione) | | | |
| | | | Art. 13, c. 1, lett. a), d.lgs. n. 33/2013 | | Organi di indirizzo politico e di amministrazione e gestione, con l'indicazione delle rispettive competenze | Tempestivo (ex art. 8, d.lgs. n. 33/2013) | segreteria |
| | | | Art. 14, c. 1, lett. a), d.lgs. n. 33/2013 | Titolari di incarichi politici di cui all'art. 14, co. 1, del dlgs n. 33/2013 | Atto di nomina o di proclamazione, con l'indicazione della durata dell'incarico o del | Tempestivo | segreteria |

| Sotto sezione livello 1 | Sotto sezione livello 2 | Normativa | Singolo obbligo | Contenuti dell'obbligo | Aggiornamento | Ufficio responsabile |
|-------------------------|-------------------------|----------------------------------------------------------------------------------|----------------------------|------------------------------------------------------------------------------------------------------------------------------------------------------------------------------------------------------------------------------------------------------------------------------------------------------------------------------------------------------------------------------------------------------------------------------------------------------------------------------------------------------------------------------------------------------------------------------------|----------------------------------------------------------------------------------------------------------------------------------------------------------------------------------------|----------------------|
| A | B | C | D | E | F | G |
| | | | | mandato elettivo | (ex art. 8, d.lgs. n. 33/2013) | |
| | | Art. 14, c. 1, lett. b), d.lgs. n. 33/2013 | (da pubblicare in tabelle) | Curriculum vitae | Tempestivo | segreteria |
| | | | | | (ex art. 8, d.lgs. n. 33/2013) | |
| | | Art. 14, c. 1, lett. c), d.lgs. n. 33/2013 | | Compensi di qualsiasi natura connessi all'assunzione della carica | Tempestivo | segreteria |
| | | | | | (ex art. 8, d.lgs. n. 33/2013) | |
| | | Art. 14, c. 1, lett. c), d.lgs. n. 33/2013 | | Importi di viaggi di servizio e missioni pagati con fondi pubblici | Tempestivo | segreteria |
| | | | | | (ex art. 8, d.lgs. n. 33/2013) | |
| | | Art. 14, c. 1, lett. d), d.lgs. n. 33/2013 | | Dati relativi all'assunzione di altre cariche, presso enti pubblici o privati, e relativi compensi a qualsiasi titolo corrisposti | Tempestivo | segreteria |
| | | | | | (ex art. 8, d.lgs. n. 33/2013) | |
| | | Art. 14, c. 1, lett. e), d.lgs. n. 33/2013 | | Altri eventuali incarichi con oneri a carico della finanza pubblica e indicazione dei compensi spettanti | Tempestivo | segreteria |
| | | | | | (ex art. 8, d.lgs. n. 33/2013) | |
| | | Art. 14, c. 1, lett. f), d.lgs. n. 33/2013 Art. 2, c. 1, punto 1, l. n. 441/1982 | | 1) dichiarazione concernente diritti reali su beni immobili e su beni mobili iscritti in pubblici registri, titolarità di imprese, azioni di società, quote di partecipazione a società, esercizio di funzioni di amministratore o di sindaco di società, con l'apposizione della formula «sul mio onore affermo che la dichiarazione corrisponde al vero» [Per il soggetto, il coniuge non separato e i parenti entro il secondo grado, ove gli stessi vi consentano (NB: dando eventualmente evidenza del mancato consenso) e riferita al momento dell'assunzione dell'incarico] | Nessuno (va presentata una sola volta entro 3 mesi dalla elezione, dalla nomina o dal conferimento dell'incarico e resta pubblicata fino alla cessazione dell'incarico o del mandato). | segreteria |
| | | Art. 14, c. 1, lett. f), d.lgs. n. 33/2013 Art. 2, c. 1, punto 2, l. n. 441/1982 | | 2) copia dell'ultima dichiarazione dei redditi soggetti all'imposta sui redditi delle persone fisiche [Per il soggetto, il coniuge non separato e i parenti entro il secondo grado, ove gli stessi vi consentano (NB: dando eventualmente evidenza del mancato consenso)] (NB: è necessario limitare, con appositi accorgimenti a cura dell'interessato o della amministrazione, la pubblicazione dei dati sensibili) | Entro 3 mesi dalla elezione, dalla nomina o dal conferimento dell'incarico | segreteria |
| | | Art. 14, c. 1, lett. f), d.lgs. n. 33/2013 Art. 2, c. 1, punto 3, l. n. 441/1982 | | 3) dichiarazione concernente le spese sostenute e le obbligazioni assunte per la propaganda elettorale ovvero attestazione di essersi avvalsi esclusivamente di materiali e di mezzi propagandistici predisposti e messi a disposizione dal partito o dalla formazione politica della cui lista il soggetto ha fatto parte, con l'apposizione della formula «sul mio onore affermo che la dichiarazione corrisponde al vero» (con allegate copie delle dichiarazioni relative a finanziamenti e contributi per un importo che nell'anno superi 5.000 €) | Tempestivo | segreteria |
| | | | | | | |
| | | Art. 14, c. 1, lett. f), d.lgs. n. 33/2013 Art. 3, l. n. 441/1982 | | 4) attestazione concernente le variazioni della situazione patrimoniale intervenute nell'anno precedente e copia della dichiarazione dei redditi [Per il soggetto, il coniuge non separato e i parenti entro il secondo grado, ove gli stessi vi consentano (NB: dando eventualmente evidenza del mancato consenso)] | Annuale | segreteria |
| | | Art. 14, c. 1, lett. a), d.lgs. n. 33/2013 | | Atto di nomina o di proclamazione, con l'indicazione della durata dell'incarico o del mandato elettivo | Tempestivo | segreteria |
| | | | | | (ex art. 8, d.lgs. n. 33/2013) | |
| | | Art. 14, c. 1, lett. b), d.lgs. n. 33/2013 | | Curriculum vitae | Tempestivo | segreteria |
| | | Art. 14, c. 1, lett. c), d.lgs. n. 33/2013 | | Compensi di qualsiasi natura connessi all'assunzione della carica | Tempestivo | segreteria |
| | | | | | (ex art. 8, d.lgs. n. 33/2013) | |
| | | | | Importi di viaggi di servizio e missioni | Tempestivo | |

| Sotto sezione livello 1 | Sotto sezione livello 2 | Normativa | Singolo obbligo | Contenuti dell'obbligo | Aggiornamento | Ufficio responsabile |
|-------------------------|-------------------------------------------------------------------------------|----------------------------------------------------------------------------------|------------------------------------------------------------------------------------------------------------------------|------------------------------------------------------------------------------------------------------------------------------------------------------------------------------------------------------------------------------------------------------------------------------------------------------------------------------------------------------------------------------------------------------------------------------------------------------------------------------------------------------------------------------------------------------------------------------------|----------------------------------------------------------------------------------------------------------------------------------------------------------------------------------------|----------------------|
| A | B | C | D | E | F | G |
| Organizzazione | Titolari di incarichi politici, di amministrazione, di direzione o di governo | | Titolari di incarichi di amministrazione, di direzione o di governo di cui all'art. 14, co. 1-bis, del dlgs n. 33/2013 | pagati con fondi pubblici | (ex art. 8, d.lgs. n. 33/2013) | segreteria |
| | | Art. 14, c. 1, lett. d), d.lgs. n. 33/2013 | | Dati relativi all'assunzione di altre cariche, presso enti pubblici o privati, e relativi compensi a qualsiasi titolo corrisposti | Tempestivo (ex art. 8, d.lgs. n. 33/2013) | segreteria |
| | | Art. 14, c. 1, lett. e), d.lgs. n. 33/2013 | | Altri eventuali incarichi con oneri a carico della finanza pubblica e indicazione dei compensi spettanti | Tempestivo (ex art. 8, d.lgs. n. 33/2013) | segreteria |
| | | Art. 14, c. 1, lett. f), d.lgs. n. 33/2013 Art. 2, c. 1, punto 1, l. n. 441/1982 | | 1) dichiarazione concernente diritti reali su beni immobili e su beni mobili iscritti in pubblici registri, titolarità di imprese, azioni di società, quote di partecipazione a società, esercizio di funzioni di amministratore o di sindaco di società, con l'apposizione della formula «sul mio onore affermo che la dichiarazione corrisponde al vero» [Per il soggetto, il coniuge non separato e i parenti entro il secondo grado, ove gli stessi vi consentano (NB: dando eventualmente evidenza del mancato consenso) e riferita al momento dell'assunzione dell'incarico] | Nessuno (va presentata una sola volta entro 3 mesi dalla elezione, dalla nomina o dal conferimento dell'incarico e resta pubblicata fino alla cessazione dell'incarico o del mandato). | segreteria |
| | | Art. 14, c. 1, lett. f), d.lgs. n. 33/2013 Art. 2, c. 1, punto 2, l. n. 441/1982 | | 2) copia dell'ultima dichiarazione dei redditi soggetti all'imposta sui redditi delle persone fisiche [Per il soggetto, il coniuge non separato e i parenti entro il secondo grado, ove gli stessi vi consentano (NB: dando eventualmente evidenza del mancato consenso)] (NB: è necessario limitare, con appositi accorgimenti a cura dell'interessato o della amministrazione, la pubblicazione dei dati sensibili) | Entro 3 mesi dalla elezione, dalla nomina o dal conferimento dell'incarico | segreteria |
| | | Art. 14, c. 1, lett. f), d.lgs. n. 33/2013 Art. 2, c. 1, punto 3, l. n. 441/1982 | | 3) dichiarazione concernente le spese sostenute e le obbligazioni assunte per la propaganda elettorale ovvero attestazione di essersi avvalsi esclusivamente di materiali e di mezzi propagandistici predisposti e messi a disposizione dal partito o dalla formazione politica della cui lista il soggetto ha fatto parte, con l'apposizione della formula «sul mio onore affermo che la dichiarazione corrisponde al vero» (con allegate copie delle dichiarazioni relative a finanziamenti e contributi per un importo che nell'anno superi 5.000 €) | Tempestivo (ex art. 8, d.lgs. n. 33/2013) | segreteria |
| | | Art. 14, c. 1, lett. f), d.lgs. n. 33/2013 Art. 3, l. n. 441/1982 | | 4) attestazione concernente le variazioni della situazione patrimoniale intervenute nell'anno precedente e copia della dichiarazione dei redditi [Per il soggetto, il coniuge non separato e i parenti entro il secondo grado, ove gli stessi vi consentano (NB: dando eventualmente evidenza del mancato consenso)] | Annuale | segreteria |
| | | Art. 14, c. 1, lett. a), d.lgs. n. 33/2013 | | Atto di nomina, con l'indicazione della durata dell'incarico | Nessuno | segreteria |
| | | Art. 14, c. 1, lett. b), d.lgs. n. 33/2013 | | Curriculum vitae | Nessuno | segreteria |
| | | Art. 14, c. 1, lett. c), d.lgs. n. 33/2013 | | Compensi di qualsiasi natura connessi all'assunzione della carica | Nessuno | segreteria |
| | | Art. 14, c. 1, lett. d), d.lgs. n. 33/2013 | | Importi di viaggi di servizio e missioni pagati con fondi pubblici | Nessuno | segreteria |
| | | Art. 14, c. 1, lett. e), d.lgs. n. 33/2013 | | Dati relativi all'assunzione di altre cariche, presso enti pubblici o privati, e relativi compensi a qualsiasi titolo corrisposti | Nessuno | segreteria |
| | | Art. 14, c. 1, lett. e), d.lgs. n. 33/2013 | | Altri eventuali incarichi con oneri a carico della finanza pubblica e indicazione dei compensi spettanti | Nessuno | segreteria |
| | | | 1) copie delle dichiarazioni dei redditi riferiti al periodo dell'incarico; | | segreteria | |

| Sotto sezione livello 1 | Sotto sezione livello 2 | Normativa | Singolo obbligo | Contenuti dell'obbligo | Aggiornamento | Ufficio responsabile |
|-------------------------|----------------------------------------------------|---------------------------------------------------------------------------------------------------------------------------------------------------------------------------|-----------------------------------------------------------------------------------------------------------------------------------------------------|---------------------------------------------------------------------------------------------------------------------------------------------------------------------------------------------------------------------------------------------------------------------------------------------------------------------------------------------------------------------------------------------------------------------------------------------------------------------------------------------------|-------------------------------------------------------------------------------------|-----------------------|
| A | B | C | D | E | F | G |
| | | Art. 14, c. 1, lett. f), d.lgs. n. 33/2013 Art. 2, c. 1, punto 2, l. n. 441/1982 | Cessati dall'incarico (documentazione da pubblicare sul sito web) | 2) copia della dichiarazione dei redditi successiva al termine dell'incarico o carica, entro un mese dalla scadenza del termine di legge per la presentazione della dichiarazione [Per il soggetto, il coniuge non separato e i parenti entro il secondo grado, ove gli stessi vi consentano (NB: dando eventualmente evidenza del mancato consenso)] (NB: è necessario limitare, con appositi accorgimenti a cura dell'interessato o della amministrazione, la pubblicazione dei dati sensibili) | Nessuno | segreteria |
| | | Art. 14, c. 1, lett. f), d.lgs. n. 33/2013 Art. 2, c. 1, punto 3, l. n. 441/1982 | | 3) dichiarazione concernente le spese sostenute e le obbligazioni assunte per la propaganda elettorale ovvero attestazione di essersi avvalsi esclusivamente di materiali e di mezzi propagandistici predisposti e messi a disposizione dal partito o dalla formazione politica della cui lista il soggetto ha fatto parte con riferimento al periodo dell'incarico (con allegate copie delle dichiarazioni relative a finanziamenti e contributi per un importo che nell'anno superi 5.000€) | Nessuno | segreteria |
| | | Art. 14, c. 1, lett. f), d.lgs. n. 33/2013 Art. 4, l. n. 441/1982 | | 4) dichiarazione concernente le variazioni della situazione patrimoniale intervenute dopo l'ultima attestazione [Per il soggetto, il coniuge non separato e i parenti entro il secondo grado, ove gli stessi vi consentano (NB: dando eventualmente evidenza del mancato consenso)] | Nessuno (va presentata una sola volta entro 3 mesi dalla cessazione dell'incarico). | segreteria |
| | Sanzioni per mancata comunicazione dei dati | Art. 47, c. 1, d.lgs. n. 33/2013 | Sanzioni per mancata o incompleta comunicazione dei dati da parte dei titolari di incarichi politici, di amministrazione, di direzione o di governo | Provvedimenti sanzionatori a carico del responsabile della mancata o incompleta comunicazione dei dati di cui all'articolo 14, concernenti la situazione patrimoniale complessiva del titolare dell'incarico al momento dell'assunzione della carica, la titolarità di imprese, le partecipazioni azionarie proprie nonché tutti i compensi cui dà diritto l'assunzione della carica | Tempestivo | segreteria |
| | | | | | (ex art. 8, d.lgs. n. 33/2013) | segreteria |
| | Rendiconti gruppi consiliari regionali/provinciali | Art. 28, c. 1, d.lgs. n. 33/2013 | Rendiconti gruppi consiliari regionali/provinciali | Rendiconti di esercizio annuale dei gruppi consiliari regionali e provinciali, con evidenza delle risorse trasferite o assegnate a ciascun gruppo, con indicazione del titolo di trasferimento e dell'impiego delle risorse utilizzate | Tempestivo | segreteria |
| | | | Atti degli organi di controllo | Atti e relazioni degli organi di controllo | Tempestivo | segreteria |
| | Articolazione degli uffici | Art. 13, c. 1, lett. b), d.lgs. n. 33/2013 | Articolazione degli uffici | Indicazione delle competenze di ciascun ufficio, anche di livello dirigenziale non generale, i nomi dei dirigenti responsabili dei singoli uffici | Tempestivo | segreteria |
| | | | | | (ex art. 8, d.lgs. n. 33/2013) | segreteria |
| | | Art. 13, c. 1, lett. c), d.lgs. n. 33/2013 | Organigramma | Illustrazione in forma semplificata, ai fini della piena accessibilità e comprensibilità dei dati, dell'organizzazione dell'amministrazione, mediante l'organigramma o analoghe rappresentazioni grafiche | Tempestivo | segreteria |
| | | | | | (ex art. 8, d.lgs. n. 33/2013) | segreteria |
| | Art. 13, c. 1, lett. b), d.lgs. n. 33/2013 | (da pubblicare sotto forma di organigramma, in modo tale che a ciascun ufficio sia assegnato un link ad una pagina contenente tutte le informazioni previste dalla norma) | Nomi dei dirigenti responsabili dei singoli uffici | Tempestivo | segreteria | |
| | | | | (ex art. 8, d.lgs. n. 33/2013) | segreteria | |
| | Telefono e posta elettronica | Art. 13, c. 1, lett. d), d.lgs. n. 33/2013 | Telefono e posta elettronica | Elenco completo dei numeri di telefono e delle caselle di posta elettronica istituzionali e delle caselle di posta elettronica certificata dedicate, cui il cittadino possa rivolgersi per qualsiasi richiesta inerente i compiti istituzionali | Tempestivo | segreteria/protocollo |
| | | | | | (ex art. 8, d.lgs. n. 33/2013) | segreteria/protocollo |

| Sotto sezione livello 1 | Sotto sezione livello 2 | Normativa | Singolo obbligo | Contenuti dell'obbligo | Aggiornamento | Ufficio responsabile |
|----------------------------|--------------------------------------------------------------|---------------------------------------------------------------------------------------------|----------------------------------------------------------------|------------------------------------------------------------------------------------------------------------------------------------------------------------------------------------------------------------------------------------------------------------------------------------------------------------------------------------------------------------------------------------------------------------------------------------------------------------------------------------------------------------------------------------------------------------------------------------|----------------------------------------------------------------------------------------------------------------------------------------------------------------------------------------|----------------------|
| A | B | C | D | E | F | G |
| Consulenti e collaboratori | Titolari di incarichi di collaborazione o consulenza | Art. 15, c. 2, d.lgs. n. 33/2013 | Consulenti e collaboratori | Estremi degli atti di conferimento di incarichi di collaborazione o di consulenza a soggetti esterni a qualsiasi titolo (compresi quelli affidati con contratto di collaborazione coordinata e continuativa) con indicazione dei soggetti percettori, della ragione dell'incarico e dell'ammontare erogato | Tempestivo (ex art. 8, d.lgs. n. 33/2013) | segreteria |
| | | | | Per ciascun titolare di incarico: | | |
| | | | (da pubblicare in tabelle) | 1) curriculum vitae, redatto in conformità al vigente modello europeo | Tempestivo (ex art. 8, d.lgs. n. 33/2013) | segreteria |
| | | Art. 15, c. 1, lett. b), d.lgs. n. 33/2013 | | 2) dati relativi allo svolgimento di incarichi o alla titolarità di cariche in enti di diritto privato regolati o finanziati dalla pubblica amministrazione o allo svolgimento di attività professionali | Tempestivo (ex art. 8, d.lgs. n. 33/2013) | segreteria |
| | | Art. 15, c. 1, lett. c), d.lgs. n. 33/2013 | | 3) compensi comunque denominati, relativi al rapporto di lavoro, di consulenza o di collaborazione (compresi quelli affidati con contratto di collaborazione coordinata e continuativa), con specifica evidenza delle eventuali componenti variabili o legate alla valutazione del risultato | Tempestivo (ex art. 8, d.lgs. n. 33/2013) | segreteria |
| | | Art. 15, c. 1, lett. d), d.lgs. n. 33/2013 | | 3) compensi comunque denominati, relativi al rapporto di lavoro, di consulenza o di collaborazione (compresi quelli affidati con contratto di collaborazione coordinata e continuativa), con specifica evidenza delle eventuali componenti variabili o legate alla valutazione del risultato | Tempestivo (ex art. 8, d.lgs. n. 33/2013) | segreteria |
| | | Art. 15, c. 2, d.lgs. n. 33/2013 | | Tabelle relative agli elenchi dei consulenti con indicazione di oggetto, durata e compenso dell'incarico (comunicate alla Funzione pubblica) | Tempestivo (ex art. 8, d.lgs. n. 33/2013) | segreteria |
| | | Art. 53, c. 14, d.lgs. n. 165/2001 | | Attestazione dell'avvenuta verifica dell'insussistenza di situazioni, anche potenziali, di conflitto di interesse | Tempestivo | segreteria |
| | | Art. 53, c. 14, d.lgs. n. 165/2001 | | Attestazione dell'avvenuta verifica dell'insussistenza di situazioni, anche potenziali, di conflitto di interesse | Tempestivo | segreteria |
| | | | | | Per ciascun titolare di incarico: | |
| | | Art. 14, c. 1, lett. a) e c. 1-bis, d.lgs. n. 33/2013 | | Atto di conferimento, con l'indicazione della durata dell'incarico | Tempestivo (ex art. 8, d.lgs. n. 33/2013) | segreteria |
| | | Art. 14, c. 1, lett. b) e c. 1-bis, d.lgs. n. 33/2013 | | Curriculum vitae, redatto in conformità al vigente modello europeo | Tempestivo (ex art. 8, d.lgs. n. 33/2013) | segreteria |
| | | Art. 14, c. 1, lett. c) e c. 1-bis, d.lgs. n. 33/2013 | | Compensi di qualsiasi natura connessi all'assunzione dell'incarico (con specifica evidenza delle eventuali componenti variabili o legate alla valutazione del risultato) | Tempestivo (ex art. 8, d.lgs. n. 33/2013) | Ufficio responsabile |
| | | | | Importi di viaggi di servizio e missioni pagati con fondi pubblici | Tempestivo (ex art. 8, d.lgs. n. 33/2013) | segreteria |
| | | Art. 14, c. 1, lett. d) e c. 1-bis, d.lgs. n. 33/2013 | | Dati relativi all'assunzione di altre cariche, presso enti pubblici o privati, e relativi compensi a qualsiasi titolo corrisposti | Tempestivo (ex art. 8, d.lgs. n. 33/2013) | segreteria |
| | | Art. 14, c. 1, lett. e) e c. 1-bis, d.lgs. n. 33/2013 | | Altri eventuali incarichi con oneri a carico della finanza pubblica e indicazione dei compensi spettanti | Tempestivo (ex art. 8, d.lgs. n. 33/2013) | segreteria |
| | Titolari di incarichi dirigenziali amministrativi di vertice | Art. 14, c. 1, lett. f) e c. 1-bis, d.lgs. n. 33/2013 Art. 2, c. 1, punto 1, l. n. 441/1982 | Incarichi amministrativi di vertice (da pubblicare in tabelle) | 1) dichiarazione concernente diritti reali su beni immobili e su beni mobili iscritti in pubblici registri, titolarità di imprese, azioni di società, quote di partecipazione a società, esercizio di funzioni di amministratore o di sindaco di società, con l'apposizione della formula «sul mio onore affermo che la dichiarazione corrisponde al vero» [Per il soggetto, il coniuge non separato e i parenti entro il secondo grado, ove gli stessi vi consentano (NB: dando eventualmente evidenza del mancato consenso) e riferita al momento dell'assunzione dell'incarico] | Nessuno (va presentata una sola volta entro 3 mesi dalla elezione, dalla nomina o dal conferimento dell'incarico e resta pubblicata fino alla cessazione dell'incarico o del mandato). | segreteria |

| Sotto sezione livello 1 | Sotto sezione livello 2 | Normativa | Singolo obbligo | Contenuti dell'obbligo | Aggiornamento | Ufficio responsabile |
|-------------------------|------------------------------------|---------------------------------------------------------------------------------------------|-----------------------------------------------------------------------------------------------------------------------------------------------------------------------------------------------------------------------------------------------|------------------------------------------------------------------------------------------------------------------------------------------------------------------------------------------------------------------------------------------------------------------------------------------------------------------------------------------------------------------------------------------------------------------------------------------------------------------------------------------------------------------------------------------------------------------------------------|----------------------------------------------------------------------------------------------------------------------------------------------------------------------------------------|----------------------|
| A | B | C | D | E | F | G |
| | | Art. 14, c. 1, lett. f) e c. 1-bis, d.lgs. n. 33/2013 Art. 2, c. 1, punto 2, l. n. 441/1982 | | 2) copia dell'ultima dichiarazione dei redditi soggetti all'imposta sui redditi delle persone fisiche [Per il soggetto, il coniuge non separato e i parenti entro il secondo grado, ove gli stessi vi consentano (NB: dando eventualmente evidenza del mancato consenso)] (NB: è necessario limitare, con appositi accorgimenti a cura dell'interessato o della amministrazione, la pubblicazione dei dati sensibili) | Entro 3 mesi della nomina o dal conferimento dell'incarico | segreteria |
| | | Art. 14, c. 1, lett. f) e c. 1-bis, d.lgs. n. 33/2013 Art. 3, l. n. 441/1982 | | 3) attestazione concernente le variazioni della situazione patrimoniale intervenute nell'anno precedente e copia della dichiarazione dei redditi [Per il soggetto, il coniuge non separato e i parenti entro il secondo grado, ove gli stessi vi consentano (NB: dando eventualmente evidenza del mancato consenso)] | Annuale | segreteria |
| | | Art. 20, c. 3, d.lgs. n. 39/2013 | | Dichiarazione sulla insussistenza di una delle cause di inconferibilità dell'incarico | Tempestivo (art. 20, c. 1, d.lgs. n. 39/2013) | segreteria |
| | | Art. 20, c. 3, d.lgs. n. 39/2013 | | Dichiarazione sulla insussistenza di una delle cause di incompatibilità al conferimento dell'incarico | Annuale (art. 20, c. 2, d.lgs. n. 39/2013) | segreteria |
| | | Art. 14, c. 1-ter, secondo periodo, d.lgs. n. 33/2013 | | Ammontare complessivo degli emolumenti percepiti a carico della finanza pubblica | Annuale (non oltre il 30 marzo) | |
| | Titolari di incarichi dirigenziali | | Incarichi dirigenziali, a qualsiasi titolo conferiti, ivi inclusi quelli conferiti discrezionalmente dall'organo di indirizzo politico senza procedure pubbliche di selezione e titolari di posizione organizzativa con funzioni dirigenziali | Per ciascun titolare di incarico: | | |
| | (dirigenti non generali) | Art. 14, c. 1, lett. a) e c. 1-bis, d.lgs. n. 33/2013 | (da pubblicare in tabelle che distinguono le seguenti situazioni: dirigenti, dirigenti individuati discrezionalmente, titolari di posizione organizzativa con funzioni dirigenziali) | Atto di conferimento, con l'indicazione della durata dell'incarico | Tempestivo (ex art. 8, d.lgs. n. 33/2013) | segreteria |
| | | Art. 14, c. 1, lett. b) e c. 1-bis, d.lgs. n. 33/2013 | | Curriculum vitae, redatto in conformità al vigente modello europeo | Tempestivo (ex art. 8, d.lgs. n. 33/2013) | segreteria |
| | | Art. 14, c. 1, lett. c) e c. 1-bis, d.lgs. n. 33/2013 | | Compensi di qualsiasi natura connessi all'assunzione dell'incarico (con specifica evidenza delle eventuali componenti variabili o legate alla valutazione del risultato) | Tempestivo (ex art. 8, d.lgs. n. 33/2013) | segreteria |
| | | | | Importi di viaggi di servizio e missioni pagati con fondi pubblici | Tempestivo (ex art. 8, d.lgs. n. 33/2013) | segreteria |
| | | Art. 14, c. 1, lett. d) e c. 1-bis, d.lgs. n. 33/2013 | | Dati relativi all'assunzione di altre cariche, presso enti pubblici o privati, e relativi compensi a qualsiasi titolo corrisposti | Tempestivo (ex art. 8, d.lgs. n. 33/2013) | segreteria |
| | | Art. 14, c. 1, lett. e) e c. 1-bis, d.lgs. n. 33/2013 | | Altri eventuali incarichi con oneri a carico della finanza pubblica e indicazione dei compensi spettanti | Tempestivo (ex art. 8, d.lgs. n. 33/2013) | segreteria |
| | | Art. 14, c. 1, lett. f) e c. 1-bis, d.lgs. n. 33/2013 Art. 2, c. 1, punto 1, l. n. 441/1982 | | 1) dichiarazione concernente diritti reali su beni immobili e su beni mobili iscritti in pubblici registri, titolarità di imprese, azioni di società, quote di partecipazione a società, esercizio di funzioni di amministratore o di sindaco di società, con l'apposizione della formula «sul mio onore affermo che la dichiarazione corrisponde al vero» [Per il soggetto, il coniuge non separato e i parenti entro il secondo grado, ove gli stessi vi consentano (NB: dando eventualmente evidenza del mancato consenso) e riferita al momento dell'assunzione dell'incarico] | Nessuno (va presentata una sola volta entro 3 mesi dalla elezione, dalla nomina o dal conferimento dell'incarico e resta pubblicata fino alla cessazione dell'incarico o del mandato). | segreteria |

| Sotto sezione livello 1 | Sotto sezione livello 2 | Normativa | Singolo obbligo | Contenuti dell'obbligo | Aggiornamento | Ufficio responsabile |
|-------------------------|-------------------------------------------------------------------|-------------------------------------------------------------------------------------------------------------------------------------------------------------------------------------------------------------------------------------------------------------------------------------|--------------------------------------------------------------------------------------|----------------------------------------------------------------------------------------------------------------------------------------------------------------------------------------------------------------------------------------------------------------------------------------------------------------------------------------------------------------------------------------------------------------------------------------------------------------------------------------------------------------------------------------------------------------------------------|--------------------------------------------------------------------------------|----------------------|
| A | B | C | D | E | F | G |
| Personale | | Art. 14, c. 1, lett. f) e c. 1-bis, d.lgs. n. 33/2013 Art. 2, c. 1, punto 2, l. n. 441/1982 | | 2) copia dell'ultima dichiarazione dei redditi soggetti all'imposta sui redditi delle persone fisiche [Per il soggetto, il coniuge non separato e i parenti entro il secondo grado, ove gli stessi vi consentano (NB: dando eventualmente evidenza del mancato consenso)] (NB: è necessario limitare, con appositi accorgimenti a cura dell'interessato o della amministrazione, la pubblicazione dei dati sensibili) | Entro 3 mesi della nomina o dal conferimento dell'incarico | segreteria |
| | | Art. 14, c. 1, lett. f) e c. 1-bis, d.lgs. n. 33/2013 Art. 3, l. n. 441/1982 | | 3) attestazione concernente le variazioni della situazione patrimoniale intervenute nell'anno precedente e copia della dichiarazione dei redditi [Per il soggetto, il coniuge non separato e i parenti entro il secondo grado, ove gli stessi vi consentano (NB: dando eventualmente evidenza del mancato consenso)] | Annuale | segreteria |
| | | Art. 20, c. 3, d.lgs. n. 39/2013 | | Dichiarazione sulla insussistenza di una delle cause di inconferibilità dell'incarico | Tempestivo (art. 20, c. 1, d.lgs. n. 39/2013) | segreteria |
| | | Art. 20, c. 3, d.lgs. n. 39/2013 | | Dichiarazione sulla insussistenza di una delle cause di incompatibilità al conferimento dell'incarico | Annuale (art. 20, c. 2, d.lgs. n. 39/2013) | segreteria |
| | | Art. 14, c. 1-ter, secondo periodo, d.lgs. n. 33/2013 | | Ammontare complessivo degli emolumenti percepiti a carico della finanza pubblica | Annuale (non oltre il 30 marzo) | segreteria |
| | | Art. 15, c. 5, d.lgs. n. 33/2013 | Elenco posizioni dirigenziali discrezionali | Elenco delle posizioni dirigenziali, integrato dai relativi titoli e curricula, attribuite a persone, anche esterne alle pubbliche amministrazioni, individuate discrezionalmente dall'organo di indirizzo politico senza procedure pubbliche di selezione | Dati non più soggetti a pubblicazione obbligatoria ai sensi del d.lgs. 97/2016 | |
| | | Art. 19, c. 1-bis, d.lgs. n. 165/2001 | Posti di funzione disponibili | Numero e tipologia dei posti di funzione che si rendono disponibili nella dotazione organica e relativi criteri di scelta | Tempestivo | segreteria |
| | | Art. 1, c. 7, d.p.r. n. 108/2004 | Ruolo dirigenti | Ruolo dei dirigenti | Annuale | |
| | | Art. 14, c. 1, lett. a), d.lgs. n. 33/2013 | Dirigenti cessati dal rapporto di lavoro (documentazione da pubblicare sul sito web) | Atto di nomina o di proclamazione, con l'indicazione della durata dell'incarico o del mandato elettivo | Nessuno | segreteria |
| | | Art. 14, c. 1, lett. b), d.lgs. n. 33/2013 | | Curriculum vitae | Nessuno | segreteria |
| | | Art. 14, c. 1, lett. c), d.lgs. n. 33/2013 | | Compensi di qualsiasi natura connessi all'assunzione della carica | Nessuno | segreteria |
| | | Art. 14, c. 1, lett. d), d.lgs. n. 33/2013 | | Importi di viaggi di servizio e missioni pagati con fondi pubblici | Nessuno | segreteria |
| | | Art. 14, c. 1, lett. e), d.lgs. n. 33/2013 | | Dati relativi all'assunzione di altre cariche, presso enti pubblici o privati, e relativi compensi a qualsiasi titolo corrisposti | Nessuno | segreteria |
| | | Art. 14, c. 1, lett. e), d.lgs. n. 33/2013 | | Altri eventuali incarichi con oneri a carico della finanza pubblica e indicazione dei compensi spettanti | Nessuno | segreteria |
| | | Art. 14, c. 1, lett. f), d.lgs. n. 33/2013 Art. 2, c. 1, punto 2, l. n. 441/1982 | | 1) copie delle dichiarazioni dei redditi riferiti al periodo dell'incarico; 2) copia della dichiarazione dei redditi successiva al termine dell'incarico o carica, entro un mese dalla scadenza del termine di legge per la presentazione della dichiarazione [Per il soggetto, il coniuge non separato e i parenti entro il secondo grado, ove gli stessi vi consentano (NB: dando eventualmente evidenza del mancato consenso)] (NB: è necessario limitare, con appositi accorgimenti a cura dell'interessato o della amministrazione, la pubblicazione dei dati sensibili) | Nessuno | segreteria |
| | Art. 14, c. 1, lett. f), d.lgs. n. 33/2013 Art. 4, l. n. 441/1982 | 3) dichiarazione concernente le variazioni della situazione patrimoniale intervenute dopo l'ultima attestazione [Per il soggetto, il coniuge non separato e i parenti entro il secondo grado, ove gli stessi vi consentano (NB: dando eventualmente evidenza del mancato consenso)] | Nessuno (va presentata una sola volta entro 3 mesi dalla cessazione dell'incarico). | segreteria | | |

| Sotto sezione livello 1 | Sotto sezione livello 2 | Normativa | Singolo obbligo | Contenuti dell'obbligo | Aggiornamento | Ufficio responsabile |
|-------------------------|-----------------------------------------------------------------------------|--------------------------------------------|----------------------------------------------------------------------------------------------------------|--------------------------------------------------------------------------------------------------------------------------------------------------------------------------------------------------------------------------------------------------------------------------------------------------------------------------------------------------------------------------------------------------------------------------|-------------------------------------------------------|----------------------|
| A | B | C | D | E | F | G |
| | Sanzioni per mancata comunicazione dei dati | Art. 47, c. 1, d.lgs. n. 33/2013 | Sanzioni per mancata o incompleta comunicazione dei dati da parte dei titolari di incarichi dirigenziali | Provvedimenti sanzionatori a carico del responsabile della mancata o incompleta comunicazione dei dati di cui all'articolo 14, concernenti la situazione patrimoniale complessiva del titolare dell'incarico al momento dell'assunzione della carica, la titolarità di imprese, le partecipazioni azionarie proprie nonché tutti i compensi cui dà diritto l'assunzione della carica | Tempestivo (ex art. 8, d.lgs. n. 33/2013) | segreteria |
| | Posizioni organizzative | Art. 14, c. 1-quinquies, d.lgs. n. 33/2013 | Posizioni organizzative | Curricula dei titolari di posizioni organizzative redatti in conformità al vigente modello europeo | Tempestivo (ex art. 8, d.lgs. n. 33/2013) | segreteria |
| | Dotazione organica | Art. 16, c. 1, d.lgs. n. 33/2013 | Conto annuale del personale | Conto annuale del personale e relative spese sostenute, nell'ambito del quale sono rappresentati i dati relativi alla dotazione organica e al personale effettivamente in servizio e al relativo costo, con l'indicazione della distribuzione tra le diverse qualifiche e aree professionali, con particolare riguardo al personale assegnato agli uffici di diretta collaborazione con gli organi di indirizzo politico | Annuale (art. 16, c. 1, d.lgs. n. 33/2013) | ragioneria |
| | | Art. 16, c. 2, d.lgs. n. 33/2013 | Costo personale tempo indeterminato | Costo complessivo del personale a tempo indeterminato in servizio, articolato per aree professionali, con particolare riguardo al personale assegnato agli uffici di diretta collaborazione con gli organi di indirizzo politico | Annuale (art. 16, c. 2, d.lgs. n. 33/2013) | ragioneria |
| | Personale non a tempo indeterminato | Art. 17, c. 1, d.lgs. n. 33/2013 | Personale non a tempo indeterminato | Personale con rapporto di lavoro non a tempo indeterminato, ivi compreso il personale assegnato agli uffici di diretta collaborazione con gli organi di indirizzo politico | Annuale (art. 17, c. 1, d.lgs. n. 33/2013) | ragioneria |
| | | | (da pubblicare in tabelle) | | | |
| | | Art. 17, c. 2, d.lgs. n. 33/2013 | Costo del personale non a tempo indeterminato | Costo complessivo del personale con rapporto di lavoro non a tempo indeterminato, con particolare riguardo al personale assegnato agli uffici di diretta collaborazione con gli organi di indirizzo politico | Trimestrale (art. 17, c. 2, d.lgs. n. 33/2013) | ragioneria |
| | Tassi di assenza | Art. 16, c. 3, d.lgs. n. 33/2013 | Tassi di assenza trimestrali | Tassi di assenza del personale distinti per uffici di livello dirigenziale | Trimestrale (art. 16, c. 3, d.lgs. n. 33/2013) | segreteria |
| | | | (da pubblicare in tabelle) | | | |
| | Incarichi conferiti e autorizzati ai dipendenti (dirigenti e non dirigenti) | Art. 18, d.lgs. n. 33/2013 | Incarichi conferiti e autorizzati ai dipendenti (dirigenti e non dirigenti) | Elenco degli incarichi conferiti o autorizzati a ciascun dipendente (dirigente e non dirigente), con l'indicazione dell'oggetto, della durata e del compenso spettante per ogni incarico | Tempestivo (ex art. 8, d.lgs. n. 33/2013) | segreteria |
| | | Art. 53, c. 14, d.lgs. n. 165/2001 | (da pubblicare in tabelle) | | | |
| | Contrattazione collettiva | Art. 21, c. 1, d.lgs. n. 33/2013 | Contrattazione collettiva | Riferimenti necessari per la consultazione dei contratti e accordi collettivi nazionali ed eventuali interpretazioni autentiche | Tempestivo (ex art. 8, d.lgs. n. 33/2013) | segreteria |
| | | Art. 47, c. 8, d.lgs. n. 165/2001 | | | | |
| | | Art. 21, c. 2, d.lgs. n. 33/2013 | Contratti integrativi | Contratti integrativi stipulati, con la relazione tecnico-finanziaria e quella illustrativa, certificate dagli organi di controllo (collegio dei revisori dei conti, collegio sindacale, uffici centrali di bilancio o analoghi organi previsti dai rispettivi ordinamenti) | Tempestivo (ex art. 8, d.lgs. n. 33/2013) | segreteria |

| Sotto sezione livello 1 | Sotto sezione livello 2 | Normativa | Singolo obbligo | Contenuti dell'obbligo | Aggiornamento | Ufficio responsabile |
|--------------------------|--------------------------------------------------------|--------------------------------------------|--------------------------------------------------------|---------------------------------------------------------------------------------------------------------------------------------------------------------------------------------------------------------------------------------------------------------------------------------------------------------------------------------------------------------------------|---------------------------------------------------------------------------------------|----------------------|
| A | B | C | D | E | F | G |
| | Contrattazione integrativa | Art. 21, c. 2, d.lgs. n. 33/2013 | Costi contratti integrativi | Specifiche informazioni sui costi della contrattazione integrativa, certificate dagli organi di controllo interno, trasmesse al Ministero dell'Economia e delle finanze, che predispongono, allo scopo, uno specifico modello di rilevazione, d'intesa con la Corte dei conti e con la Presidenza del Consiglio dei Ministri - Dipartimento della funzione pubblica | Annuale | segreteria |
| | | Art. 55, c. 4, d.lgs. n. 150/2009 | | | (art. 55, c. 4, d.lgs. n. 150/2009) | |
| | OIV | Art. 10, c. 8, lett. c), d.lgs. n. 33/2013 | OIV | Nominativi | Tempestivo (ex art. 8, d.lgs. n. 33/2013) | segreteria |
| | | Art. 10, c. 8, lett. c), d.lgs. n. 33/2013 | (da pubblicare in tabelle) | Curricula | Tempestivo (ex art. 8, d.lgs. n. 33/2013) | segreteria |
| | | Par. 14.2, delib. CIVIT n. 12/2013 | | Compensi | Tempestivo (ex art. 8, d.lgs. n. 33/2013) | segreteria |
| Bandi di concorso | | Art. 19, d.lgs. n. 33/2013 | Bandi di concorso | Bandi di concorso per il reclutamento, a qualsiasi titolo, di personale presso l'amministrazione nonché i criteri di valutazione della Commissione e le tracce delle prove scritte | Tempestivo (ex art. 8, d.lgs. n. 33/2013) | segreteria |
| | | | (da pubblicare in tabelle) | | | |
| Performance | Sistema di misurazione e valutazione della Performance | Par. 1, delib. CIVIT n. 104/2010 | Sistema di misurazione e valutazione della Performance | Sistema di misurazione e valutazione della Performance (art. 7, d.lgs. n. 150/2009) | Tempestivo | segreteria |
| | Piano della Performance | Art. 10, c. 8, lett. b), d.lgs. n. 33/2013 | Piano della Performance/Piano esecutivo di gestione | Piano della Performance (art. 10, d.lgs. 150/2009) Piano esecutivo di gestione (per gli enti locali) (art. 169, c. 3-bis, d.lgs. n. 267/2000) | Tempestivo (ex art. 8, d.lgs. n. 33/2013) | segreteria |
| | Relazione sulla Performance | | Relazione sulla Performance | Relazione sulla Performance (art. 10, d.lgs. 150/2009) | Tempestivo (ex art. 8, d.lgs. n. 33/2013) | segreteria |
| | Ammontare complessivo dei premi | Art. 20, c. 1, d.lgs. n. 33/2013 | Ammontare complessivo dei premi | Ammontare complessivo dei premi collegati alla performance stanziati | Tempestivo (ex art. 8, d.lgs. n. 33/2013) | segreteria |
| | | | (da pubblicare in tabelle) | Ammontare dei premi effettivamente distribuiti | Tempestivo (ex art. 8, d.lgs. n. 33/2013) | segreteria |
| | Dati relativi ai premi | Art. 20, c. 2, d.lgs. n. 33/2013 | Dati relativi ai premi | Criteri definiti nei sistemi di misurazione e valutazione della performance per l'assegnazione del trattamento accessorio | Tempestivo (ex art. 8, d.lgs. n. 33/2013) | segreteria |
| | | | (da pubblicare in tabelle) | Distribuzione del trattamento accessorio, in forma aggregata, al fine di dare conto del livello di selettività utilizzato nella distribuzione dei premi e degli incentivi | Tempestivo (ex art. 8, d.lgs. n. 33/2013) | segreteria |
| | | | | Grado di differenziazione dell'utilizzo della premialità sia per i dirigenti sia per i dipendenti | Tempestivo (ex art. 8, d.lgs. n. 33/2013) | segreteria |
| | Benessere organizzativo | Art. 20, c. 3, d.lgs. n. 33/2013 | Benessere organizzativo | Livelli di benessere organizzativo | Dati non più soggetti a pubblicazione obbligatoria ai sensi del d.lgs. 97/2016 | |
| | | Art. 22, c. 1, lett. a), d.lgs. n. 33/2013 | Enti pubblici vigilati | Elenco degli enti pubblici, comunque denominati, istituiti, vigilati e finanziati dall'amministrazione ovvero per i quali l'amministrazione abbia il potere di nomina degli amministratori dell'ente, con l'indicazione delle funzioni attribuite e delle attività svolte in favore dell'amministrazione o delle attività di servizio pubblico affidate | Annuale (art. 22, c. 1, d.lgs. n. 33/2013) | segreteria |
| | | | (da pubblicare in tabelle) | Per ciascuno degli enti: 1) ragione sociale | Annuale (art. 22, c. 1, d.lgs. n. 33/2013) | segreteria |
| | | | | 2) misura dell'eventuale partecipazione dell'amministrazione | Annuale (art. 22, c. 1, d.lgs. n. 33/2013) | segreteria |
| | | | | | Annuale | |

| Sotto sezione livello 1 | Sotto sezione livello 2 | Normativa | Singolo obbligo | Contenuti dell'obbligo | Aggiornamento | Ufficio responsabile | |
|-------------------------|-------------------------|----------------------------------|--------------------------------------------|-------------------------------------------------------------------------------------------------------------------------------------------------------------------------------------------------|--------------------------------------------------------------------------------------------------------------------------------------------------------------------------------------------------------------------------------------------------------------------------------------------------------------------------------------------------------------------------------------------------------------------------------------------------------------------------------------------------------|-----------------------------------------------|------------|
| A | B | C | D | E | F | G | |
| Enti controllati | Enti pubblici vigilati | Art. 22, c. 2, d.lgs. n. 33/2013 | | 3) durata dell'impegno | (art. 22, c. 1, d.lgs. n. 33/2013) | segreteria | |
| | | | | 4) onere complessivo a qualsiasi titolo gravante per l'anno sul bilancio dell'amministrazione | Annuale (art. 22, c. 1, d.lgs. n. 33/2013) | segreteria | |
| | | | | 5) numero dei rappresentanti dell'amministrazione negli organi di governo e trattamento economico complessivo a ciascuno di essi spettante (con l'esclusione dei rimborsi per vitto e alloggio) | Annuale (art. 22, c. 1, d.lgs. n. 33/2013) | segreteria | |
| | | | | 6) risultati di bilancio degli ultimi tre esercizi finanziari | Annuale (art. 22, c. 1, d.lgs. n. 33/2013) | segreteria | |
| | | | | 7) incarichi di amministratore dell'ente e relativo trattamento economico complessivo (con l'esclusione dei rimborsi per vitto e alloggio) | Annuale (art. 22, c. 1, d.lgs. n. 33/2013) | segreteria | |
| | | | | Dichiarazione sulla insussistenza di una delle cause di inconfirmità dell'incarico (link al sito dell'ente) | Tempestivo (art. 20, c. 1, d.lgs. n. 39/2013) | segreteria | |
| | | | | Dichiarazione sulla insussistenza di una delle cause di incompatibilità al conferimento dell'incarico (link al sito dell'ente) | Annuale (art. 20, c. 2, d.lgs. n. 39/2013) | segreteria | |
| | | | Art. 20, c. 3, d.lgs. n. 39/2013 | Collegamento con i siti istituzionali degli enti pubblici vigilati | Annuale (art. 22, c. 1, d.lgs. n. 33/2013) | segreteria | |
| | | Società partecipate | Art. 22, c. 1, lett. b), d.lgs. n. 33/2013 | Dati società partecipate | Elenco delle società di cui l'amministrazione detiene direttamente quote di partecipazione anche minoritaria, con l'indicazione dell'entità, delle funzioni attribuite e delle attività svolte in favore dell'amministrazione o delle attività di servizio pubblico affidate, ad esclusione delle società, partecipate da amministrazioni pubbliche, con azioni quotate in mercati regolamentati italiani o di altri paesi dell'Unione europea, e loro controllate. (art. 22, c. 6, d.lgs. n. 33/2013) | Annuale (art. 22, c. 1, d.lgs. n. 33/2013) | segreteria |
| | | | | (da pubblicare in tabelle) | Per ciascuna delle società: | Annuale (art. 22, c. 1, d.lgs. n. 33/2013) | segreteria |
| | | | Art. 22, c. 2, d.lgs. n. 33/2013 | | 1) ragione sociale | Annuale (art. 22, c. 1, d.lgs. n. 33/2013) | segreteria |
| | | | | | 2) misura dell'eventuale partecipazione dell'amministrazione | Annuale (art. 22, c. 1, d.lgs. n. 33/2013) | segreteria |
| | | | | | 3) durata dell'impegno | Annuale (art. 22, c. 1, d.lgs. n. 33/2013) | segreteria |
| | | | | | 4) onere complessivo a qualsiasi titolo gravante per l'anno sul bilancio dell'amministrazione | Annuale (art. 22, c. 1, d.lgs. n. 33/2013) | segreteria |
| | | | | 5) numero dei rappresentanti dell'amministrazione negli organi di governo e trattamento economico complessivo a ciascuno di essi spettante | Annuale (art. 22, c. 1, d.lgs. n. 33/2013) | segreteria | |
| | | | | 6) risultati di bilancio degli ultimi tre esercizi finanziari | Annuale (art. 22, c. 1, d.lgs. n. 33/2013) | segreteria | |
| | | | | 7) incarichi di amministratore della società e relativo trattamento economico complessivo | Annuale (art. 22, c. 1, d.lgs. n. 33/2013) | segreteria | |
| | | | Art. 20, c. 3, d.lgs. n. 39/2013 | Dichiarazione sulla insussistenza di una delle cause di inconfirmità dell'incarico (link al sito dell'ente) | Tempestivo (art. 20, c. 1, d.lgs. n. 39/2013) | segreteria | |

| Sotto sezione livello 1 | Sotto sezione livello 2 | Normativa | Singolo obbligo | Contenuti dell'obbligo | Aggiornamento | Ufficio responsabile | |
|-------------------------|-------------------------------------|-----------------------------------------------|-------------------------------------|---------------------------------------------------------------------------------------------------------------------------------------------------------------------------------------------------------------------------------------------------------------------------------------------------------------------------------------------------------------------------------------------------------------------------------------------------------------------------------------|--------------------------------------------------------------------------------------------------------------------------------------------------|-------------------------------------------------------------|------------|
| A | B | C | D | E | F | G | |
| | | Art. 20, c. 3, d.lgs. n. 39/2014 | | Dichiarazione sulla insussistenza di una delle cause di incompatibilità al conferimento dell'incarico (link al sito dell'ente) | <p>Annuale</p> <p>(art. 20, c. 2, d.lgs. n. 39/2013)</p> | segreteria | |
| | | Art. 22, c. 3, d.lgs. n. 33/2013 | | Collegamento con i siti istituzionali delle società partecipate | <p>Annuale</p> <p>(art. 22, c. 1, d.lgs. n. 33/2013)</p> | | |
| | | Art. 22, c. 1, lett. d-bis, d.lgs. n. 33/2013 | Provvedimenti | Provvedimenti in materia di costituzione di società a partecipazione pubblica, acquisto di partecipazioni in società già costituite, gestione delle partecipazioni pubbliche, alienazione di partecipazioni sociali, quotazione di società a controllo pubblico in mercati regolamentati e razionalizzazione periodica delle partecipazioni pubbliche, previsti dal decreto legislativo adottato ai sensi dell'articolo 18 della legge 7 agosto 2015, n. 124 (art. 20 d.lgs 175/2016) | <p>Tempestivo</p> <p>(ex art. 8, d.lgs. n. 33/2013)</p> | segreteria | |
| | | Art. 19, c. 7, d.lgs. n. 175/2016 | | Provvedimenti con cui le amministrazioni pubbliche socie fissano obiettivi specifici, annuali e pluriennali, sul complesso delle spese di funzionamento, ivi comprese quelle per il personale, delle società controllate | <p>Tempestivo</p> <p>(ex art. 8, d.lgs. n. 33/2013)</p> | segreteria | |
| | | | | Provvedimenti con cui le società a controllo pubblico garantiscono il concreto perseguimento degli obiettivi specifici, annuali e pluriennali, sul complesso delle spese di funzionamento | <p>Tempestivo</p> <p>(ex art. 8, d.lgs. n. 33/2013)</p> | segreteria | |
| | | | | | | | |
| | Enti di diritto privato controllati | Art. 22, c. 1, lett. c), d.lgs. n. 33/2013 | Enti di diritto privato controllati | Elenco degli enti di diritto privato, comunque denominati, in controllo dell'amministrazione, con l'indicazione delle funzioni attribuite e delle attività svolte in favore dell'amministrazione o delle attività di servizio pubblico affidate | <p>Annuale</p> <p>(art. 22, c. 1, d.lgs. n. 33/2013)</p> | segreteria | |
| | | | | Per ciascuno degli enti: | | | |
| | | | | (da pubblicare in tabelle) | 1) ragione sociale | <p>Annuale</p> <p>(art. 22, c. 1, d.lgs. n. 33/2013)</p> | segreteria |
| | | | | | 2) misura dell'eventuale partecipazione dell'amministrazione | <p>Annuale</p> <p>(art. 22, c. 1, d.lgs. n. 33/2013)</p> | segreteria |
| | | | | | 3) durata dell'impegno | <p>Annuale</p> <p>(art. 22, c. 1, d.lgs. n. 33/2013)</p> | segreteria |
| | | | Art. 22, c. 2, d.lgs. n. 33/2013 | | 4) onere complessivo a qualsiasi titolo gravante per l'anno sul bilancio dell'amministrazione | <p>Annuale</p> <p>(art. 22, c. 1, d.lgs. n. 33/2013)</p> | segreteria |
| | | | | | 5) numero dei rappresentanti dell'amministrazione negli organi di governo e trattamento economico complessivo a ciascuno di essi spettante | <p>Annuale</p> <p>(art. 22, c. 1, d.lgs. n. 33/2013)</p> | segreteria |
| | | | | | 6) risultati di bilancio degli ultimi tre esercizi finanziari | <p>Annuale</p> <p>(art. 22, c. 1, d.lgs. n. 33/2013)</p> | segreteria |
| | | | | | 7) incarichi di amministratore dell'ente e relativo trattamento economico complessivo | <p>Annuale</p> <p>(art. 22, c. 1, d.lgs. n. 33/2013)</p> | segreteria |
| | | | Art. 20, c. 3, d.lgs. n. 39/2013 | | Dichiarazione sulla insussistenza di una delle cause di inconfiribilità dell'incarico (link al sito dell'ente) | <p>Tempestivo</p> <p>(art. 20, c. 1, d.lgs. n. 39/2013)</p> | segreteria |
| | | | Art. 20, c. 3, d.lgs. n. 39/2013 | | Dichiarazione sulla insussistenza di una delle cause di incompatibilità al conferimento dell'incarico (link al sito dell'ente) | <p>Annuale</p> <p>(art. 20, c. 2, d.lgs. n. 39/2013)</p> | segreteria |
| | | | Art. 22, c. 3, d.lgs. n. 33/2013 | | Collegamento con i siti istituzionali degli enti di diritto privato controllati | <p>Annuale</p> <p>(art. 22, c. 1, d.lgs. n. 33/2013)</p> | segreteria |

| Sotto sezione livello 1 | Sotto sezione livello 2 | Normativa | Singolo obbligo | Contenuti dell'obbligo | Aggiornamento | Ufficio responsabile | |
|-------------------------|----------------------------------------|--------------------------------------------|----------------------------------------|------------------------------------------------------------------------------------------------------------------------------------------------------------------------------------|------------------------------------------------------------------------------------------------------------------------------------------------------------------------------------------------------------------------------------------------------------------------------------------------------------------------------------------------------------------------------------------------------------------------------------------------------------------------------------------------------------------------------------------|---------------------------------------------------------|------------|
| A | B | C | D | E | F | G | |
| | Rappresentazione grafica | Art. 22, c. 1, lett. d), d.lgs. n. 33/2013 | Rappresentazione grafica | Una o più rappresentazioni grafiche che evidenziano i rapporti tra l'amministrazione e gli enti pubblici vigilati, le società partecipate, gli enti di diritto privato controllati | <p>Annuale</p> <p>(art. 22, c. 1, d.lgs. n. 33/2013)</p> | segreteria | |
| Attività e procedimenti | Dati aggregati attività amministrativa | Art. 24, c. 1, d.lgs. n. 33/2013 | Dati aggregati attività amministrativa | Dati relativi alla attività amministrativa, in forma aggregata, per settori di attività, per competenza degli organi e degli uffici, per tipologia di procedimenti | Dati non più soggetti a pubblicazione obbligatoria ai sensi del dlgs 97/2016 | | |
| | Tipologie di procedimento | | | Tipologie di procedimento | Per ciascuna tipologia di procedimento: | | |
| | | Art. 35, c. 1, lett. a), d.lgs. n. 33/2013 | | | 1) breve descrizione del procedimento con indicazione di tutti i riferimenti normativi utili | <p>Tempestivo</p> <p>(ex art. 8, d.lgs. n. 33/2013)</p> | segreteria |
| | | Art. 35, c. 1, lett. b), d.lgs. n. 33/2013 | | (da pubblicare in tabelle) | 2) unità organizzative responsabili dell'istruttoria | <p>Tempestivo</p> <p>(ex art. 8, d.lgs. n. 33/2013)</p> | segreteria |
| | | Art. 35, c. 1, lett. c), d.lgs. n. 33/2013 | | | 3) l'ufficio del procedimento, unitamente ai recapiti telefonici e alla casella di posta elettronica istituzionale | <p>Tempestivo</p> <p>(ex art. 8, d.lgs. n. 33/2013)</p> | segreteria |
| | | Art. 35, c. 1, lett. c), d.lgs. n. 33/2013 | | | 4) ove diverso, l'ufficio competente all'adozione del provvedimento finale, con l'indicazione del nome del responsabile dell'ufficio unitamente ai rispettivi recapiti telefonici e alla casella di posta elettronica istituzionale | <p>Tempestivo</p> <p>(ex art. 8, d.lgs. n. 33/2013)</p> | segreteria |
| | | Art. 35, c. 1, lett. e), d.lgs. n. 33/2013 | | | 5) modalità con le quali gli interessati possono ottenere le informazioni relative ai procedimenti in corso che li riguardano | <p>Tempestivo</p> <p>(ex art. 8, d.lgs. n. 33/2013)</p> | segreteria |
| | | Art. 35, c. 1, lett. f), d.lgs. n. 33/2013 | | | 6) termine fissato in sede di disciplina normativa del procedimento per la conclusione con l'adozione di un provvedimento espresso e ogni altro termine procedimentale rilevante | <p>Tempestivo</p> <p>(ex art. 8, d.lgs. n. 33/2013)</p> | segreteria |
| | | Art. 35, c. 1, lett. g), d.lgs. n. 33/2013 | | | 7) procedimenti per i quali il provvedimento dell'amministrazione può essere sostituito da una dichiarazione dell'interessato ovvero il procedimento può concludersi con il silenzio-assenso dell'amministrazione | <p>Tempestivo</p> <p>(ex art. 8, d.lgs. n. 33/2013)</p> | segreteria |
| | | Art. 35, c. 1, lett. h), d.lgs. n. 33/2013 | | | 8) strumenti di tutela amministrativa e giurisdizionale, riconosciuti dalla legge in favore dell'interessato, nel corso del procedimento nei confronti del provvedimento finale ovvero nei casi di adozione del provvedimento oltre il termine predeterminato per la sua conclusione e i modi per attivarli | <p>Tempestivo</p> <p>(ex art. 8, d.lgs. n. 33/2013)</p> | segreteria |
| | | Art. 35, c. 1, lett. i), d.lgs. n. 33/2013 | | | 9) <i>link</i> di accesso al servizio on line, ove sia già disponibile in rete, o tempi previsti per la sua attivazione | <p>Tempestivo</p> <p>(ex art. 8, d.lgs. n. 33/2013)</p> | segreteria |
| | | Art. 35, c. 1, lett. l), d.lgs. n. 33/2013 | | | 10) modalità per l'effettuazione dei pagamenti eventualmente necessari, con i codici IBAN identificativi del conto di pagamento, ovvero di imputazione del versamento in Tesoreria, tramite i quali i soggetti versanti possono effettuare i pagamenti mediante bonifico bancario o postale, ovvero gli identificativi del conto corrente postale sul quale i soggetti versanti possono effettuare i pagamenti mediante bollettino postale, nonché i codici identificativi del pagamento da indicare obbligatoriamente per il versamento | <p>Tempestivo</p> <p>(ex art. 8, d.lgs. n. 33/2013)</p> | ragioneria |

| Sotto sezione livello 1 | Sotto sezione livello 2 | Normativa | Singolo obbligo | Contenuti dell'obbligo | Aggiornamento | Ufficio responsabile | | |
|----------------------------------------|-------------------------------------------------------------|-----------------------------------------------------------------------|-----------------------------------------------------------------------|-------------------------------------------------------------------------------------------------------------------------------------------------------------------------------------------------------------------------------------------------------------------------------------------------------------------------------------------------------------|---------------------------------------------------------------------------------------------------------------------------------------------------------------------------------------------------------------------------------------------------------------------------------------------------------------------------------------------------------------------------------------------------------|------------------------------------------------------------------------------------|--------------------------------------------------------------------------------|--|
| A | B | C | D | E | F | G | | |
| | | Art. 35, c. 1, lett. m), d.lgs. n. 33/2013 | | 11) nome del soggetto a cui è attribuito, in caso di inerzia, il potere sostitutivo, nonché modalità per attivare tale potere, con indicazione dei recapiti telefonici e delle caselle di posta elettronica istituzionale | Tempestivo (ex art. 8, d.lgs. n. 33/2013) | segreteria | | |
| | | | | Per i procedimenti ad istanza di parte: | | | | |
| | | Art. 35, c. 1, lett. d), d.lgs. n. 33/2013 | | 1) atti e documenti da allegare all'istanza e modulistica necessaria, compresi i facsimile per le autocertificazioni | Tempestivo (ex art. 8, d.lgs. n. 33/2013) | segreteria | | |
| | | | | 2) uffici ai quali rivolgersi per informazioni, orari e modalità di accesso con indicazione degli indirizzi, recapiti telefonici e caselle di posta elettronica istituzionale a cui presentare le istanze | Tempestivo (ex art. 8, d.lgs. n. 33/2013) | | | |
| | | Monitoraggio tempi procedurali | | | Monitoraggio tempi procedurali | Risultati del monitoraggio periodico concernente il rispetto dei tempi procedurali | Dati non più soggetti a pubblicazione obbligatoria ai sensi del d.lgs. 97/2016 | |
| | | | Art. 24, c. 2, d.lgs. n. 33/2013 Art. 1, c. 28, l. n. 190/2012 | | | | | |
| | Dichiarazioni sostitutive e acquisizione d'ufficio dei dati | Art. 35, c. 3, d.lgs. n. 33/2013 | Recapiti dell'ufficio responsabile | Recapiti telefonici e casella di posta elettronica istituzionale dell'ufficio responsabile per le attività volte a gestire, garantire e verificare la trasmissione dei dati o l'accesso diretto degli stessi da parte delle amministrazioni procedenti all'acquisizione d'ufficio dei dati e allo svolgimento dei controlli sulle dichiarazioni sostitutive | Tempestivo (ex art. 8, d.lgs. n. 33/2013) | segreteria | | |
| | Provvedimenti | Provvedimenti organi indirizzo politico | Art. 23, c. 1, d.lgs. n. 33/2013 /Art. 1, co. 16 della l. n. 190/2012 | Provvedimenti organi indirizzo politico | Elenco dei provvedimenti, con particolare riferimento ai provvedimenti finali dei procedimenti di: scelta del contraente per l'affidamento di lavori, forniture e servizi, anche con riferimento alla modalità di selezione prescelta (<i>link</i> alla sotto-sezione "bandi di gara e contratti"); accordi stipulati dall'amministrazione con soggetti privati o con altre amministrazioni pubbliche. | Semestrale (art. 23, c. 1, d.lgs. n. 33/2013) | segreteria | |
| | | Provvedimenti organi indirizzo politico | Art. 23, c. 1, d.lgs. n. 33/2013 /Art. 1, co. 16 della l. n. 190/2012 | Provvedimenti organi indirizzo politico | Elenco dei provvedimenti, con particolare riferimento ai provvedimenti finali dei procedimenti di: autorizzazione o concessione; concorsi e prove selettive per l'assunzione del personale e progressioni di carriera. | Dati non più soggetti a pubblicazione obbligatoria ai sensi del d.lgs. 97/2016 | | |
| | | Provvedimenti dirigenti amministrativi | Art. 23, c. 1, d.lgs. n. 33/2013 /Art. 1, co. 16 della l. n. 190/2012 | Provvedimenti dirigenti amministrativi | Elenco dei provvedimenti, con particolare riferimento ai provvedimenti finali dei procedimenti di: scelta del contraente per l'affidamento di lavori, forniture e servizi, anche con riferimento alla modalità di selezione prescelta (<i>link</i> alla sotto-sezione "bandi di gara e contratti"); accordi stipulati dall'amministrazione con soggetti privati o con altre amministrazioni pubbliche. | Semestrale (art. 23, c. 1, d.lgs. n. 33/2013) | segreteria | |
| Provvedimenti dirigenti amministrativi | | Art. 23, c. 1, d.lgs. n. 33/2013 /Art. 1, co. 16 della l. n. 190/2012 | Provvedimenti dirigenti amministrativi | Elenco dei provvedimenti, con particolare riferimento ai provvedimenti finali dei procedimenti di: autorizzazione o concessione; concorsi e prove selettive per l'assunzione del personale e progressioni di carriera. | Dati non più soggetti a pubblicazione obbligatoria ai sensi del d.lgs. 97/2016 | | | |
| Controlli sulle imprese | | Art. 25, c. 1, lett. a), d.lgs. n. 33/2013 | Tipologie di controllo | Elenco delle tipologie di controllo a cui sono assoggettate le imprese in ragione della dimensione e del settore di attività, con l'indicazione per ciascuna di esse dei criteri e delle relative modalità di svolgimento | Dati non più soggetti a pubblicazione obbligatoria ai sensi del d.lgs. 97/2016 | | | |
| | | Art. 25, c. 1, lett. b), d.lgs. n. 33/2013 | Obblighi e adempimenti | Elenco degli obblighi e degli adempimenti oggetto delle attività di controllo che le imprese sono tenute a rispettare per ottemperare alle disposizioni normative | | | | |

| Sotto sezione livello 1 | Sotto sezione livello 2 | Normativa | Singolo obbligo | Contenuti dell'obbligo | Aggiornamento | Ufficio responsabile |
|---------------------------|-------------------------------------------------------------------------------------------------------------------------------|------------------------------------------------------------------------------------------------------------------------------------------------------------------------------------------------------------|----------------------------------------------------------------------------------------------------------------------------------------------------------------------------------------------------|----------------------------------------------------------------------------------------------------------------------------------------------------------------------------------------------------------------------------------------------------------------------------------------------------------------------------------------------------------------------------------------------------------------------------------------------------------------------------------------------------------------------------------------|------------------------------------------------|----------------------|
| A | B | C | D | E | F | G |
| Bandi di gara e contratti | Informazioni sulle singole procedure in formato tabellare | Art. 4 delib. Anac n. 39/2016 | Dati previsti dall'articolo 1, comma 32, della legge 6 novembre 2012, n. 190 Informazioni sulle singole procedure | Codice Identificativo Gara (CIG) | Tempestivo | Ufficio responsabile |
| | | Art. 1, c. 32, l. n. 190/2012 Art. 37, c. 1, lett. a) d.lgs. n. 33/2013 Art. 4 delib. Anac n. 39/2016 | | Struttura proponente, Oggetto del bando, Procedura di scelta del contraente, Elenco degli operatori invitati a presentare offerte/Numero di offerenti che hanno partecipato al procedimento, Aggiudicatario, Importo di aggiudicazione, Tempi di completamento dell'opera servizio o fornitura, Importo delle somme liquidate | Tempestivo | Ufficio responsabile |
| | | Art. 1, c. 32, l. n. 190/2012 Art. 37, c. 1, lett. a) d.lgs. n. 33/2013 Art. 4 delib. Anac n. 39/2016 | (da pubblicare secondo le "Specifiche tecniche per la pubblicazione dei dati ai sensi dell'art. 1, comma 32, della Legge n. 190/2012", adottate secondo quanto indicato nella delib. Anac 39/2016) | Tabelle riassuntive rese liberamente scaricabili in un formato digitale standard aperto con informazioni sui contratti relative all'anno precedente (nello specifico: Codice Identificativo Gara (CIG), struttura proponente, oggetto del bando, procedura di scelta del contraente, elenco degli operatori invitati a presentare offerte/numero di offerenti che hanno partecipato al procedimento, aggiudicatario, importo di aggiudicazione, tempi di completamento dell'opera servizio o fornitura, importo delle somme liquidate) | Annuale (art. 1, c. 32, l. n. 190/2012) | Ufficio responsabile |
| | | Art. 37, c. 1, lett. b) d.lgs. n. 33/2013 Art. 21, c. 7, e 29, c. 1, d.lgs. n. 50/2016 | Atti relativi alla programmazione di lavori, opere, servizi e forniture | Programma biennale degli acquisti di beni e servizi, programma triennale dei lavori pubblici e relativi aggiornamenti annuali | Tempestivo | tecnico |
| | | | | Per ciascuna procedura: | | |
| | | Art. 37, c. 1, lett. b) d.lgs. n. 33/2013 e art. 29, c. 1, d.lgs. n. 50/2016 | | Avvisi di preinformazione - Avvisi di preinformazione (art. 70, c. 1, 2 e 3, dlgs n. 50/2016); Bandi ed avvisi di preinformazioni (art. 141, dlgs n. 50/2016) | Tempestivo | tecnico |
| | | Art. 37, c. 1, lett. b) d.lgs. n. 33/2013 e art. 29, c. 1, d.lgs. n. 50/2016 | | Delibera a contrarre o atto equivalente (per tutte le procedure) | Tempestivo | tecnico |
| | | Art. 37, c. 1, lett. b) d.lgs. n. 33/2013 e art. 29, c. 1, d.lgs. n. 50/2016 | | Avvisi e bandi - | Tempestivo | Ufficio responsabile |
| | | | Avviso (art. 19, c. 1, dlgs n. 50/2016); | | | |
| | | | Avviso di indagini di mercato (art. 36, c. 7, dlgs n. 50/2016 e Linee guida ANAC); | | | |
| | Avviso di formazione elenco operatori economici e pubblicazione elenco (art. 36, c. 7, dlgs n. 50/2016 e Linee guida ANAC); | | | | | |
| | Bandi ed avvisi (art. 36, c. 9, dlgs n. 50/2016); | | | | | |
| | Bandi ed avvisi (art. 73, c. 1, e 4, dlgs n. 50/2016); | | | | | |
| | Bandi ed avvisi (art. 127, c. 1, dlgs n. 50/2016); Avviso periodico indicativo (art. 127, c. 2, dlgs n. 50/2016); | | | | | |
| | Avviso relativo all'esito della procedura; | | | | | |
| | Publicazione a livello nazionale di bandi e avvisi; | | | | | |
| | Bando di concorso (art. 153, c. 1, dlgs n. 50/2016); | | | | | |
| | Avviso di aggiudicazione (art. 153, c. 2, dlgs n. 50/2016); | | | | | |
| | Bando di concessione, invito a presentare offerta, documenti di gara (art. 171, c. 1 e 5, dlgs n. 50/2016); | | | | | |
| | Avviso in merito alla modifica dell'ordine di importanza dei criteri, Bando di concessione (art. 173, c. 3, dlgs n. 50/2016); | | | | | |
| | Bando di gara (art. 183, c. 2, dlgs n. 50/2016); | | | | | |
| | Avviso costituzione del privilegio (art. 186, c. 3, dlgs n. 50/2016); | | | | | |
| | Bando di gara (art. 188, c. 3, dlgs n. 50/2016) | | | | | |
| | | Atti relativi alle procedure per l'affidamento di appalti pubblici di servizi, forniture, lavori e opere, di concorsi pubblici di progettazione, di concorsi di idee e di concessioni. Compresi quelli tra | | | | |

| Sotto sezione livello 1 | Sotto sezione livello 2 | Normativa | Singolo obbligo | Contenuti dell'obbligo | Aggiornamento | Ufficio responsabile | |
|------------------------------------------------------------------------------|--------------------------------------------------------------------------------------------------------------------------------------|---------------------------------------------------------------------------------------------|-----------------------------------------------------------------------------------------------------------------------------------------------------------------------------------------------------------------------|------------------------------------------------------------------------------------------------------------------------------------------------------------------------------------------------------------------------------------------------------------------------------------------------------------------------------------------------------------------------------------------------------------------------------------------------------|--------------------------------------------------------------------------------------------------------------------------------------------------------------------------------------------|----------------------|----------------------|
| A | B | C | D | E | F | G | |
| | Atti delle amministrazioni aggiudicatrici e degli enti aggiudicatori distintamente per ogni procedura | Art. 37, c. 1, lett. b) d.lgs. n. 33/2013 e art. 29, c. 1, d.lgs. n. 50/2016 | enti nell'ambito del settore pubblico di cui all'art. 5 del dlgs n. 50/2016 | Avviso sui risultati della procedura di affidamento - Avviso sui risultati della procedura di affidamento con indicazione dei soggetti invitati (art. 36, c. 2, dlgs n. 50/2016); Bando di concorso e avviso sui risultati del concorso (art. 141, dlgs n. 50/2016); Avvisi relativi l'esito della procedura, possono essere raggruppati su base trimestrale (art. 142, c. 3, dlgs n. 50/2016); Elenchi dei verbali delle commissioni di gara | Tempestivo | Ufficio responsabile | |
| | | Art. 37, c. 1, lett. b) d.lgs. n. 33/2013 e art. 29, c. 1, d.lgs. n. 50/2016 | | Avvisi sistema di qualificazione - Avviso sull'esistenza di un sistema di qualificazione, di cui all'Allegato XIV, parte II, lettera H; Bando, avviso periodico indicativo; avviso sull'esistenza di un sistema di qualificazione; Avviso di aggiudicazione (art. 140, c. 1, 3 e 4, dlgs n. 50/2016) | Tempestivo | Ufficio responsabile | |
| | | Art. 37, c. 1, lett. b) d.lgs. n. 33/2013 e art. 29, c. 1, d.lgs. n. 50/2016 | | Affidamenti | Tempestivo | Ufficio responsabile | |
| | | | | Gli atti relativi agli affidamenti diretti di lavori, servizi e forniture di somma urgenza e di protezione civile, con specifica dell'affidatario, delle modalità della scelta e delle motivazioni che non hanno consentito il ricorso alle procedure ordinarie (art. 163, c. 10, dlgs n. 50/2016); | | | |
| | | Art. 37, c. 1, lett. b) d.lgs. n. 33/2013 e art. 29, c. 1, d.lgs. n. 50/2016 | | tutti gli atti connessi agli affidamenti in house in formato open data di appalti pubblici e contratti di concessione tra enti (art. 192 c. 3, dlgs n. 50/2016) | Tempestivo | Ufficio responsabile | |
| | | | | Informazioni ulteriori - Contributi e resoconti degli incontri con portatori di interessi unitamente ai progetti di fattibilità di grandi opere e ai documenti predisposti dalla stazione appaltante (art. 22, c. 1, dlgs n. 50/2016); Informazioni ulteriori, complementari o aggiuntive rispetto a quelle previste dal Codice; Elenco ufficiali operatori economici (art. 90, c. 10, dlgs n. 50/2016) | | | |
| | | Art. 37, c. 1, lett. b) d.lgs. n. 33/2013 e art. 29, c. 1, d.lgs. n. 50/2016 | | Provvedimento che determina le esclusioni dalla procedura di affidamento e le ammissioni all'esito delle valutazioni dei requisiti soggettivi, economico-finanziari e tecnico-professionali. | Provvedimenti di esclusione e di ammissione (entro 2 giorni dalla loro adozione) | Tempestivo | Ufficio responsabile |
| | | Art. 37, c. 1, lett. b) d.lgs. n. 33/2013 e art. 29, c. 1, d.lgs. n. 50/2016 | | Composizione della commissione giudicatrice e i curricula dei suoi componenti. | Composizione della commissione giudicatrice e i curricula dei suoi componenti. | Tempestivo | Ufficio responsabile |
| | | Art. 1, co. 505, l. 208/2015 disposizione speciale rispetto all'art. 21 del d.lgs. 50/2016) | | Contratti | Testo integrale di tutti i contratti di acquisto di beni e di servizi di importo unitario stimato superiore a un milione di euro in esecuzione del programma biennale e suoi aggiornamenti | Tempestivo | Ufficio responsabile |
| Art. 37, c. 1, lett. b) d.lgs. n. 33/2013 e art. 29, c. 1, d.lgs. n. 50/2016 | Resoconti della gestione finanziaria dei contratti al termine della loro esecuzione | Resoconti della gestione finanziaria dei contratti al termine della loro esecuzione | Tempestivo | Ufficio responsabile | | | |
| | Criteri e modalità | Art. 26, c. 1, d.lgs. n. 33/2013 | Criteri e modalità | Atti con i quali sono determinati i criteri e le modalità cui le amministrazioni devono attenersi per la concessione di sovvenzioni, contributi, sussidi ed ausili finanziari e l'attribuzione di vantaggi economici di qualunque genere a persone ed enti pubblici e privati | Tempestivo | segreteria | |
| | | | | (ex art. 8, d.lgs. n. 33/2013) | | | |
| | Art. 26, c. 2, d.lgs. n. 33/2013 | Atti di concessione | Atti di concessione di sovvenzioni, contributi, sussidi ed ausili finanziari alle imprese e comunque di vantaggi economici di qualunque genere a persone ed enti pubblici e privati di importo superiore a mille euro | Tempestivo | segreteria | | |
| | | | (art. 26, c. 3, d.lgs. n. 33/2013) | | | | |
| | (da pubblicare in tabelle creando un collegamento con la pagina nella quale sono riportati i dati dei relativi provvedimenti finali) | Per ciascun atto: | | | | | |
| | | | | Tempestivo | | | |

| Sotto sezione livello 1 | Sotto sezione livello 2 | Normativa | Singolo obbligo | Contenuti dell'obbligo | Aggiornamento | Ufficio responsabile | |
|------------------------------------------------------|----------------------------------------------------------------|-------------------------------------------------------------------------------------------------------|------------------------------------------------------------------------------------------------------------------------------------------------------------------------------------------------------------------------------------------------|-----------------------------------------------------------------------------------------------------------------------------------------------------------------------------------------------------------------------------------------------------------------------------------------------------------------------------------------------------------------------------------------------------------------------------------------------------------------------------------|------------------------------------------------------------------------------------------------------------------------------------------------------------------|--------------------------------|------------|
| A | B | C | D | E | F | G | |
| Sovvenzioni, contributi, sussidi, vantaggi economici | Atti di concessione | Art. 27, c. 1, lett. a), d.lgs. n. 33/2013 | (NB: è fatto divieto di diffusione di dati da cui sia possibile ricavare informazioni relative allo stato di salute e alla situazione di disagio economico-sociale degli interessati, come previsto dall'art. 26, c. 4, del d.lgs. n. 33/2013) | 1) nome dell'impresa o dell'ente e i rispettivi dati fiscali o il nome di altro soggetto beneficiario | (art. 26, c. 3, d.lgs. n. 33/2013) | segreteria | |
| | | Art. 27, c. 1, lett. b), d.lgs. n. 33/2013 | | 2) importo del vantaggio economico corrisposto | Tempestivo (art. 26, c. 3, d.lgs. n. 33/2013) | segreteria | |
| | | Art. 27, c. 1, lett. c), d.lgs. n. 33/2013 | | 3) norma o titolo a base dell'attribuzione | Tempestivo (art. 26, c. 3, d.lgs. n. 33/2013) | segreteria | |
| | | Art. 27, c. 1, lett. d), d.lgs. n. 33/2013 | | 4) ufficio e funzionario o dirigente responsabile del relativo procedimento amministrativo | Tempestivo (art. 26, c. 3, d.lgs. n. 33/2013) | segreteria | |
| | | Art. 27, c. 1, lett. e), d.lgs. n. 33/2013 | | 5) modalità seguita per l'individuazione del beneficiario | Tempestivo (art. 26, c. 3, d.lgs. n. 33/2013) | segreteria | |
| | | Art. 27, c. 1, lett. f), d.lgs. n. 33/2013 | | 6) link al progetto selezionato | Tempestivo (art. 26, c. 3, d.lgs. n. 33/2013) | segreteria | |
| | | Art. 27, c. 1, lett. f), d.lgs. n. 33/2013 | | 7) link al curriculum vitae del soggetto incaricato | Tempestivo (art. 26, c. 3, d.lgs. n. 33/2013) | segreteria | |
| | | Art. 27, c. 2, d.lgs. n. 33/2013 | | Elenco (in formato tabellare aperto) dei soggetti beneficiari degli atti di concessione di sovvenzioni, contributi, sussidi ed ausili finanziari alle imprese e di attribuzione di vantaggi economici di qualunque genere a persone ed enti pubblici e privati di importo superiore a mille euro | Annuale (art. 27, c. 2, d.lgs. n. 33/2013) | segreteria | |
| Bilanci | Bilancio preventivo e consuntivo | Art. 29, c. 1, d.lgs. n. 33/2013 | Bilancio preventivo | Documenti e allegati del bilancio preventivo, nonché dati relativi al bilancio di previsione di ciascun anno in forma sintetica, aggregata e semplificata, anche con il ricorso a rappresentazioni grafiche | Tempestivo | ragioneria | |
| | | Art. 5, c. 1, d.p.c.m. 26 aprile 2011 | | | (ex art. 8, d.lgs. n. 33/2013) | | |
| | | Art. 29, c. 1-bis, d.lgs. n. 33/2013 e d.p.c.m. 29 aprile 2016 | | Bilancio consuntivo | Dati relativi alle entrate e alla spesa dei bilanci preventivi in formato tabellare aperto in modo da consentire l'esportazione, il trattamento e il riutilizzo. | Tempestivo | ragioneria |
| | | Art. 29, c. 1, d.lgs. n. 33/2013 | | | | (ex art. 8, d.lgs. n. 33/2013) | |
| | Art. 5, c. 1, d.p.c.m. 26 aprile 2011 | Bilancio consuntivo | Dati relativi alle entrate e alla spesa dei bilanci consuntivi in formato tabellare aperto in modo da consentire l'esportazione, il trattamento e il riutilizzo. | Tempestivo | ragioneria | | |
| | Art. 29, c. 1-bis, d.lgs. n. 33/2013 e d.p.c.m. 29 aprile 2016 | | | (ex art. 8, d.lgs. n. 33/2013) | | | |
| | Piano degli indicatori e dei risultati attesi di bilancio | Art. 29, c. 2, d.lgs. n. 33/2013 - Art. 19 e 22 del dlgs n. 91/2011 - Art. 18-bis del dlgs n.118/2011 | Piano degli indicatori e dei risultati attesi di bilancio | Piano degli indicatori e risultati attesi di bilancio, con l'integrazione delle risultanze osservate in termini di raggiungimento dei risultati attesi e le motivazioni degli eventuali scostamenti e gli aggiornamenti in corrispondenza di ogni nuovo esercizio di bilancio, sia tramite la specificazione di nuovi obiettivi e indicatori, sia attraverso l'aggiornamento dei valori obiettivo e la soppressione di obiettivi già raggiunti oppure oggetto di ripianificazione | Tempestivo (ex art. 8, d.lgs. n. 33/2013) | ragioneria | |
| Beni immobili e gestione patrimonio | Patrimonio immobiliare | Art. 30, d.lgs. n. 33/2013 | Patrimonio immobiliare | Informazioni identificative degli immobili posseduti e detenuti | Tempestivo (ex art. 8, d.lgs. n. 33/2013) | ragioneria | |
| | Canoni di locazione o affitto | Art. 30, d.lgs. n. 33/2013 | Canoni di locazione o affitto | Canoni di locazione o di affitto versati o percepiti | Tempestivo (ex art. 8, d.lgs. n. 33/2013) | ragioneria | |

| Sotto sezione livello 1 | Sotto sezione livello 2 | Normativa | Singolo obbligo | Contenuti dell'obbligo | Aggiornamento | Ufficio responsabile | |
|-----------------------------------------------------|------------------------------------------------------------------------------------------------------|------------------------------------------------------------------------------------------------------------------------------------------------------------|---------------------------------------------------------------------------------------------------------------------------------------------------------------------------------------------------------------------------------------------|--------------------------------------------------------------------------------------------------------------------------------------------------------------------------------------------------------------|---------------------------------------------------------------------------------------------------------------------------------------------------------------------------------------------------------------------------------------------------------------------------------------------|----------------------------------------------|----------------------|
| A | B | C | D | E | F | G | |
| Controlli e rilievi sull'amministrazione | Organismi indipendenti di valutazione, nuclei di valutazione o altri organismi con funzioni analoghe | Art. 31, d.lgs. n. 33/2013 | Atti degli Organismi indipendenti di valutazione, nuclei di valutazione o altri organismi con funzioni analoghe | Attestazione dell'OIV o di altra struttura analoga nell'assolvimento degli obblighi di pubblicazione | Annuale e in relazione a delibere A.N.A.C. | segreteria | |
| | | | | Documento dell'OIV di validazione della Relazione sulla Performance (art. 14, c. 4, lett. c), d.lgs. n. 150/2009) | Tempestivo | | |
| | | | | Relazione dell'OIV sul funzionamento complessivo del Sistema di valutazione, trasparenza e integrità dei controlli interni (art. 14, c. 4, lett. a), d.lgs. n. 150/2009) | Tempestivo | | |
| | | | | Altri atti degli organismi indipendenti di valutazione, nuclei di valutazione o altri organismi con funzioni analoghe, procedendo all'indicazione in forma anonima dei dati personali eventualmente presenti | Tempestivo (ex art. 8, d.lgs. n. 33/2013) | | |
| | Organi di revisione amministrativa e contabile | | | Relazioni degli organi di revisione amministrativa e contabile | Relazioni degli organi di revisione amministrativa e contabile al bilancio di previsione o budget, alle relative variazioni e al conto consuntivo o bilancio di esercizio | Tempestivo (ex art. 8, d.lgs. n. 33/2013) | ragioneria |
| | | | | | | | |
| | Corte dei conti | | | Rilievi Corte dei conti | Tutti i rilievi della Corte dei conti ancorchè non recepiti riguardanti l'organizzazione e l'attività delle amministrazioni stesse e dei loro uffici | Tempestivo (ex art. 8, d.lgs. n. 33/2013) | ragioneria |
| | | | | | | | |
| | Servizi erogati | Carta dei servizi e standard di qualità | Art. 32, c. 1, d.lgs. n. 33/2013 | Carta dei servizi e standard di qualità | Carta dei servizi o documento contenente gli standard di qualità dei servizi pubblici | Tempestivo (ex art. 8, d.lgs. n. 33/2013) | Ufficio responsabile |
| | | Class action | Art. 1, c. 2, d.lgs. n. 198/2009 | Class action | Notizia del ricorso in giudizio proposto dai titolari di interessi giuridicamente rilevanti ed omogenei nei confronti delle amministrazioni e dei concessionari di servizio pubblico al fine di ripristinare il corretto svolgimento della funzione o la corretta erogazione di un servizio | Tempestivo | |
| Sentenza di definizione del giudizio | | | | | Tempestivo | | |
| Misure adottate in ottemperanza alla sentenza | | | | | Tempestivo | | |
| Costi contabilizzati | | Art. 32, c. 2, lett. a), d.lgs. n. 33/2013 Art. 10, c. 5, d.lgs. n. 33/2013 | Costi contabilizzati (da pubblicare in tabelle) | Costi contabilizzati dei servizi erogati agli utenti, sia finali che intermedi e il relativo andamento nel tempo | Annuale (art. 10, c. 5, d.lgs. n. 33/2013) | | |
| | | | | | | | |
| | | | | | | | |
| Liste di attesa | | Art. 41, c. 6, d.lgs. n. 33/2013 | Liste di attesa (obbligo di pubblicazione a carico di enti, aziende e strutture pubbliche e private che erogano prestazioni per conto del servizio sanitario) (da pubblicare in tabelle) | Criteria di formazione delle liste di attesa, tempi di attesa previsti e tempi medi effettivi di attesa per ciascuna tipologia di prestazione erogata | Tempestivo (ex art. 8, d.lgs. n. 33/2013) | | |
| | | | | | | | |
| | | | | | | | |
| Servizi in rete | Art. 7 co. 3 d.lgs. 82/2005 modificato dall'art. 8 co. 1 del d.lgs. 179/16 | Risultati delle indagini sulla soddisfazione da parte degli utenti rispetto alla qualità dei servizi in rete e statistiche di utilizzo dei servizi in rete | Risultati delle rilevazioni sulla soddisfazione da parte degli utenti rispetto alla qualità dei servizi in rete resi all'utente, anche in termini di fruibilità, accessibilità e tempestività, statistiche di utilizzo dei servizi in rete. | Tempestivo | | | |
| Dati sui pagamenti | Art. 4-bis, c. 2, dlgs n. 33/2013 | Dati sui pagamenti (da pubblicare in tabelle) | Dati sui propri pagamenti in relazione alla tipologia di spesa sostenuta, all'ambito temporale di riferimento e ai beneficiari | Trimestrale (in fase di prima attuazione semestrale) | ragioneria | | |
| | | | | | | | |
| | | | | | | | |
| Dati sui pagamenti del servizio sanitario nazionale | Art. 41, c. 1-bis, d.lgs. n. 33/2013 | Dati sui pagamenti in forma sintetica e aggregata (da pubblicare in tabelle) | Dati relativi a tutte le spese e a tutti i pagamenti effettuati, distinti per tipologia di lavoro, | Trimestrale (in fase di prima attuazione semestrale) | ragioneria | | |
| | | | bene o servizio in relazione alla tipologia di spesa sostenuta, all'ambito temporale di riferimento e ai beneficiari | | | | |
| Indicatore di tempestività dei pagamenti | Art. 33, d.lgs. n. 33/2013 | Indicatore di tempestività dei pagamenti | Indicatore dei tempi medi di pagamento relativi agli acquisti di beni, servizi, prestazioni professionali e forniture (indicatore annuale di tempestività dei pagamenti) | Annuale (art. 33, c. 1, d.lgs. n. 33/2013) | ragioneria | | |
| | | | Indicatore trimestrale di tempestività dei pagamenti | Trimestrale (art. 33, c. 1, d.lgs. n. 33/2013) | ragioneria | | |
| | | | | | | | |

| Sotto sezione livello 1 | Sotto sezione livello 2 | Normativa | Singolo obbligo | Contenuti dell'obbligo | Aggiornamento | Ufficio responsabile |
|-----------------------------------------|-----------------------------------------------------------------|--------------------------------------------------------------------------------------------------------|------------------------------------------------------------------------------------------------------------------------------------------------------------------------------------------------------------------------------------------------------------------------------------------------------------------------------------------------------------------------------------------------------------------------------------------------------------------------------------------------------------------------------------------------------------------------------------------------------|--------------------------------------------------------------------------------------------------------------------------------------------------------------------------------------------------------------------------------------------------------------------------------------------------------------------------------------------------------------------------------------------------------------------------------------------------------------------------------------------|-------------------------------------------------------------|----------------------|
| A | B | C | D | E | F | G |
| | | | Ammontare complessivo dei debiti | Ammontare complessivo dei debiti e il numero delle imprese creditrici | <p>Annuale</p> <p>(art. 33, c. 1, d.lgs. n. 33/2013)</p> | ragioneria |
| | IBAN e pagamenti informatici | Art. 36, d.lgs. n. 33/2013 | IBAN e pagamenti informatici | Nelle richieste di pagamento: i codici IBAN identificativi del conto di pagamento, ovvero di imputazione del versamento in Tesoreria, tramite i quali i soggetti versanti possono effettuare i pagamenti mediante bonifico bancario o postale, ovvero gli identificativi del conto corrente postale sul quale i soggetti versanti possono effettuare i pagamenti mediante bollettino postale, nonchè i codici identificativi del pagamento da indicare obbligatoriamente per il versamento | <p>Tempestivo</p> <p>(ex art. 8, d.lgs. n. 33/2013)</p> | ragioneria |
| | | Art. 5, c. 1, d.lgs. n. 82/2005 | | | | |
| Opere pubbliche | Nuclei di valutazione e verifica degli investimenti pubblici | Art. 38, c. 1, d.lgs. n. 33/2013 | Informazioni reative ai nuclei di valutazione e verifica | Informazioni relative ai nuclei di valutazione e verifica degli investimenti pubblici, incluse le funzioni e i compiti specifici ad essi attribuiti, le procedure e i criteri di individuazione dei componenti e i loro nominativi (obbligo previsto per le amministrazioni centrali e regionali) | <p>Tempestivo</p> <p>(ex art. 8, d.lgs. n. 33/2013)</p> | segreteria |
| | | | degli investimenti pubblici | | | |
| | | | (art. 1, l. n. 144/1999) | | | |
| | Atti di programmazione delle opere pubbliche | Art. 38, c. 2 e 2 bis d.lgs. n. 33/2013 Art. 21 co.7 d.lgs. n. 50/2016 Art. 29 d.lgs. n. 50/2016 | Atti di programmazione delle opere pubbliche | Atti di programmazione delle opere pubbliche (<i>link</i> alla sotto-sezione "bandi di gara e contratti"). | <p>Tempestivo</p> <p>(art.8, c. 1, d.lgs. n. 33/2013)</p> | tecnico |
| | | | | A titolo esemplificativo: | | |
| | | | | - Programma triennale dei lavori pubblici, nonchè i relativi aggiornamenti annuali, ai sensi art. 21 d.lgs. n 50/2016 | | |
| | | | | - Documento pluriennale di pianificazione ai sensi dell'art. 2 del d.lgs. n. 228/2011, (per i Ministeri) | | |
| | Tempi costi e indicatori di realizzazione delle opere pubbliche | Art. 38, c. 2, d.lgs. n. 33/2013 | Tempi, costi unitari e indicatori di realizzazione delle opere pubbliche in corso o completate. | Informazioni relative ai tempi e agli indicatori di realizzazione delle opere pubbliche in corso o completate | <p>Tempestivo</p> <p>(art. 38, c. 1, d.lgs. n. 33/2013)</p> | tecnico |
| | | | | (da pubblicare in tabelle, sulla base dello schema tipo redatto dal Ministero dell'economia e della finanza d'intesa con l'Autorità nazionale anticorruzione) | | |
| | | | | | | |
| Pianificazione e governo del territorio | Art. 39, c. 1, lett. a), d.lgs. n. 33/2013 | Pianificazione e governo del territorio | Atti di governo del territorio quali, tra gli altri, piani territoriali, piani di coordinamento, piani paesistici, strumenti urbanistici, generali e di attuazione, nonchè le loro varianti | <p>Tempestivo</p> <p>(art. 39, c. 1, d.lgs. n. 33/2013)</p> | tecnico | |
| | | | | | | |
| | | | (da pubblicare in tabelle) | <p>Tempestivo</p> <p>(ex art. 8, d.lgs. n. 33/2013)</p> | | |
| | | | Documentazione relativa a ciascun procedimento di presentazione e approvazione delle proposte di trasformazione urbanistica di iniziativa privata o pubblica in variante allo strumento urbanistico generale comunque denominato vigente nonchè delle proposte di trasformazione urbanistica di iniziativa privata o pubblica in attuazione dello strumento urbanistico generale vigente che comportino premialità edificatorie a fronte dell'impegno dei privati alla realizzazione di opere di urbanizzazione extra oneri o della cessione di aree o volumetrie per finalità di pubblico interesse | | | |
| | | Informazioni ambientali | Informazioni ambientali che le amministrazioni detengono ai fini delle proprie attività istituzionali: | <p>Tempestivo</p> <p>(ex art. 8, d.lgs. n. 33/2013)</p> | tecnico | |

| Sotto sezione livello 1 | Sotto sezione livello 2 | Normativa | Singolo obbligo | Contenuti dell'obbligo | Aggiornamento | Ufficio responsabile |
|----------------------------------------|---------------------------------------------------------|---------------------------------------------------|-----------------------------------------------------------------------------------------------|---------------------------------------------------------------------------------------------------------------------------------------------------------------------------------------------------------------------------------------------------------------------------------------------------------------------------------------------------------------------------------|--------------------------------------------------|-----------------------------------------|
| A | B | C | D | E | F | G |
| Informazioni ambientali | | Art. 40, c. 2, d.lgs. n. 33/2013 | Stato dell'ambiente | 1) Stato degli elementi dell'ambiente, quali l'aria, l'atmosfera, l'acqua, il suolo, il territorio, i siti naturali, compresi gli igrotopi, le zone costiere e marine, la diversità biologica ed i suoi elementi costitutivi, compresi gli organismi geneticamente modificati, e, inoltre, le interazioni tra questi elementi | Tempestivo (ex art. 8, d.lgs. n. 33/2013) | tecnico |
| | | | Fattori inquinanti | 2) Fattori quali le sostanze, l'energia, il rumore, le radiazioni od i rifiuti, anche quelli radioattivi, le emissioni, gli scarichi ed altri rilasci nell'ambiente, che incidono o possono incidere sugli elementi dell'ambiente | Tempestivo (ex art. 8, d.lgs. n. 33/2013) | tecnico |
| | | | Misure incidenti sull'ambiente e relative analisi di impatto | 3) Misure, anche amministrative, quali le politiche, le disposizioni legislative, i piani, i programmi, gli accordi ambientali e ogni altro atto, anche di natura amministrativa, nonché le attività che incidono o possono incidere sugli elementi e sui fattori dell'ambiente ed analisi costi-benefici ed altre analisi ed ipotesi economiche usate nell'ambito delle stesse | Tempestivo (ex art. 8, d.lgs. n. 33/2013) | tecnico |
| | | | Misure a protezione dell'ambiente e relative analisi di impatto | 4) Misure o attività finalizzate a proteggere i suddetti elementi ed analisi costi-benefici ed altre analisi ed ipotesi economiche usate nell'ambito delle stesse | Tempestivo (ex art. 8, d.lgs. n. 33/2013) | tecnico |
| | | | Relazioni sull'attuazione della legislazione | 5) Relazioni sull'attuazione della legislazione ambientale | Tempestivo (ex art. 8, d.lgs. n. 33/2013) | tecnico |
| | | | Stato della salute e della sicurezza umana | 6) Stato della salute e della sicurezza umana, compresa la contaminazione della catena alimentare, le condizioni della vita umana, il paesaggio, i siti e gli edifici d'interesse culturale, per quanto influenzabili dallo stato degli elementi dell'ambiente, attraverso tali elementi, da qualsiasi fattore | Tempestivo (ex art. 8, d.lgs. n. 33/2013) | tecnico |
| | | | Relazione sullo stato dell'ambiente del Ministero dell'Ambiente e della tutela del territorio | Relazione sullo stato dell'ambiente redatta dal Ministero dell'Ambiente e della tutela del territorio | Tempestivo (ex art. 8, d.lgs. n. 33/2013) | tecnico |
| | | | Strutture sanitarie private accreditate | | Art. 41, c. 4, d.lgs. n. 33/2013 | Strutture sanitarie private accreditate |
| (da pubblicare in tabelle) | Accordi intercorsi con le strutture private accreditate | Annuale (art. 41, c. 4, d.lgs. n. 33/2013) | | | | |
| Interventi straordinari e di emergenza | | Art. 42, c. 1, lett. a), d.lgs. n. 33/2013 | Interventi straordinari e di emergenza | Provvedimenti adottati concernenti gli interventi straordinari e di emergenza che comportano deroghe alla legislazione vigente, con l'indicazione espressa delle norme di legge eventualmente derogate e dei motivi della deroga, nonché con l'indicazione di eventuali atti amministrativi o giurisdizionali intervenuti | Tempestivo (ex art. 8, d.lgs. n. 33/2013) | tecnico |
| | | | (da pubblicare in tabelle) | Termini temporali eventualmente fissati per l'esercizio dei poteri di adozione dei provvedimenti straordinari | Tempestivo (ex art. 8, d.lgs. n. 33/2013) | tecnico |
| | | Art. 42, c. 1, lett. c), d.lgs. n. 33/2013 | | Costo previsto degli interventi e costo effettivo sostenuto dall'amministrazione | Tempestivo (ex art. 8, d.lgs. n. 33/2013) | tecnico |
| | | Art. 10, c. 8, lett. a), d.lgs. n. 33/2013 | Piano triennale per la prevenzione della corruzione e della trasparenza | Piano triennale per la prevenzione della corruzione e della trasparenza e suoi allegati, le misure integrative di prevenzione della corruzione individuate ai sensi dell'articolo 1, comma 2-bis della legge n. 190 del 2012, (MOG 231) | Annuale | segreteria |

| Sotto sezione livello 1 | Sotto sezione livello 2 | Normativa | Singolo obbligo | Contenuti dell'obbligo | Aggiornamento | Ufficio responsabile |
|-------------------------|-----------------------------------------------------------|-----------------------------------------------------------------------------------------------|-------------------------------------------------------------------------------------------------------------------------------------------------------------------------------------------------------------------------------|----------------------------------------------------------------------------------------------------------------------------------------------------------------------------------------------------------------------------------------------------------------------------------------------------------------------------------------------------------------------------------------------------------------------------------------------------------------------|------------------------------------------------|----------------------|
| A | B | C | D | E | F | G |
| Altri contenuti | Prevenzione della Corruzione | Art. 1, c. 8, l. n. 190/2012, Art. 43, c. 1, d.lgs. n. 33/2013 | Responsabile della prevenzione della corruzione e della trasparenza | Responsabile della prevenzione della corruzione e della trasparenza | Tempestivo | segreteria |
| | | | Regolamenti per la prevenzione e la repressione della corruzione e dell'illegalità | Regolamenti per la prevenzione e la repressione della corruzione e dell'illegalità (laddove adottati) | Tempestivo | segreteria |
| | | Art. 1, c. 14, l. n. 190/2012 | Relazione del responsabile della prevenzione della corruzione e della trasparenza | Relazione del responsabile della prevenzione della corruzione recante i risultati dell'attività svolta (entro il 15 dicembre di ogni anno) | Annuale (ex art. 1, c. 14, L. n. 190/2012) | segreteria |
| | | Art. 1, c. 3, l. n. 190/2012 | Provvedimenti adottati dall'A.N.A.C. ed atti di adeguamento a tali provvedimenti | Provvedimenti adottati dall'A.N.A.C. ed atti di adeguamento a tali provvedimenti in materia di vigilanza e controllo nell'anticorruzione | Tempestivo | segreteria |
| | | Art. 18, c. 5, d.lgs. n. 39/2013 | Atti di accertamento delle violazioni | Atti di accertamento delle violazioni delle disposizioni di cui al d.lgs. n. 39/2013 | Tempestivo | segreteria |
| Altri contenuti | Accesso civico | Art. 5, c. 1, d.lgs. n. 33/2013 / Art. 2, c. 9-bis, l. 241/90 | Accesso civico "semplice" concernente dati, documenti e informazioni soggetti a pubblicazione obbligatoria | Nome del Responsabile della prevenzione della corruzione e della trasparenza cui è presentata la richiesta di accesso civico, nonché modalità per l'esercizio di tale diritto, con indicazione dei recapiti telefonici e delle caselle di posta elettronica istituzionale e nome del titolare del potere sostitutivo, attivabile nei casi di ritardo o mancata risposta, con indicazione dei recapiti telefonici e delle caselle di posta elettronica istituzionale | Tempestivo | segreteria |
| | | Art. 5, c. 2, d.lgs. n. 33/2013 | Accesso civico "generalizzato" concernente dati e documenti ulteriori | Nomi Uffici competenti cui è presentata la richiesta di accesso civico, nonché modalità per l'esercizio di tale diritto, con indicazione dei recapiti telefonici e delle caselle di posta elettronica istituzionale | Tempestivo | segreteria |
| | | Linee guida Anac FOIA (del. 1309/2016) | Registro degli accessi | Elenco delle richieste di accesso (atti, civico e generalizzato) con indicazione dell'oggetto e della data della richiesta nonché del relativo esito con la data della decisione | Semestrale | segreteria |
| Altri contenuti | Accessibilità e Catalogo dei dati, metadati e banche dati | Art. 53, c. 1 bis, d.lgs. 82/2005 modificato dall'art. 43 del d.lgs. 179/16 | Catalogo dei dati, metadati e delle banche dati | Catalogo dei dati, dei metadati definitivi e delle relative banche dati in possesso delle amministrazioni, da pubblicare anche tramite link al Repertorio nazionale dei dati territoriali (www.rndt.gov.it), al catalogo dei dati della PA e delle banche dati www.dati.gov.it e http://basidati.agid.gov.it/catalogo gestiti da AGID | Tempestivo | segreteria |
| | | Art. 53, c. 1, bis, d.lgs. 82/2005 | Regolamenti | Regolamenti che disciplinano l'esercizio della facoltà di accesso telematico e il riutilizzo dei dati, fatti salvi i dati presenti in Anagrafe tributaria | Annuale | segreteria |
| | | Art. 9, c. 7, d.l. n. 179/2012 convertito con modificazioni dalla L. 17 dicembre 2012, n. 221 | Obiettivi di accessibilità (da pubblicare secondo le indicazioni contenute nella circolare dell'Agenzia per l'Italia digitale n. 1/2016 e s.m.i.) | Obiettivi di accessibilità dei soggetti disabili agli strumenti informatici per l'anno corrente (entro il 31 marzo di ogni anno) e lo stato di attuazione del "piano per l'utilizzo del telelavoro" nella propria organizzazione | Annuale (ex art. 9, c. 7, D.L. n. 179/2012) | |
| Altri contenuti | Dati ulteriori | Art. 7-bis, c. 3, d.lgs. n. 33/2013 | Dati ulteriori | Dati, informazioni e documenti ulteriori che le pubbliche amministrazioni non hanno l'obbligo di pubblicare ai sensi della normativa vigente e che non sono riconducibili alle sottosezioni indicate | | segreteria |
| | | Art. 1, c. 9, lett. f), l. n. 190/2012 | (NB: nel caso di pubblicazione di dati non previsti da norme di legge si deve procedere alla anonimizzazione dei dati personali eventualmente presenti, in virtù di quanto disposto dall'art. 4, c. 3, del d.lgs. n. 33/2013) | | | |