



Comune di Canaro

Provincia di Rovigo

The background of the lower half of the page is a photograph of a street scene. In the center, there is a large, ornate building with a dome and a spire, likely a church or a town hall. The street is paved with a crosswalk and has some traffic signs. There are trees on the right side of the street.

PIANO INTEGRATO DI ATTIVITÀ E ORGANIZZAZIONE 2022 – 2024

(art. 6, commi da 1 a 4, del decreto legge 9 giugno 2021, n. 80, convertito, con modificazioni, in legge 6 agosto 2021, n. 113)

Sommario

PREMESSA.....	3
RIFERIMENTI NORMATIVI	3
SEZIONE 1 – SCHEDA ANAGRAFICA DELL’AMMINISTRAZIONE	5
SEZIONE 2 – VALORE PUBBLICO, PERFORMANCE E ANTICORRUZIONE.....	6
Sottosezione 2.1 – Valore Pubblico	6
Sottosezione 2.2 – Performance	7
Sottosezione 2.3 – Rischi corruttivi e trasparenza	9
SEZIONE 3 – ORGANIZZAZIONE E CAPITALE UMANO.....	9
Sottosezione 3.1 – Struttura Organizzativa	9
Sottosezione 3.2 – Organizzazione del Lavoro Agile	15
Introduzione.....	15
Stato di applicazione del lavoro da remoto nel periodo emergenziale	16
Disciplina per il lavoro agile nel Comune di Canaro.....	17
Modalità attuative e programmazione	25
Soggetti, processi e strumenti del lavoro agile	26
Schema Accordo individuale ai sensi dell'art. 19 della Legge n. 81/2017 ed allegata disciplina organizzativa e informativa relativa alla sicurezza prevista dall’art. 22 della Legge n. 81/2017	27
Sottosezione 3.3 – Piano Triennale dei Fabbisogni di Personale.....	34
SEZIONE 4 – MONITORAGGIO	35

PREMESSA

Il Piano Integrato di Attività e Organizzazione (PIAO), ha come obiettivo quello di *“assicurare la qualità e la trasparenza dell'attività amministrativa e migliorare la qualità dei servizi ai cittadini e*

alle imprese e procedere alla costante e progressiva semplificazione e reingegnerizzazione dei processi anche in materia di diritto di accesso”.

Le finalità del PIAO sono, dunque, in sintesi:

- consentire un maggior coordinamento dell'attività programmatica delle pubbliche amministrazioni e una sua semplificazione;
- assicurare una migliore qualità e trasparenza dell'attività amministrativa e dei servizi ai cittadini e alle imprese.

In esso, gli obiettivi, le azioni e le attività dell'Ente sono ricondotti alle finalità istituzionali e alla mission pubblica complessiva di soddisfacimento dei bisogni della collettività e dei territori. Si tratta quindi di uno strumento dotato, da un lato, di rilevante valenza strategica e, dall'altro, di un forte valore comunicativo, attraverso il quale l'Ente pubblico comunica alla collettività gli obiettivi e le azioni mediante le quali vengono esercitate le funzioni pubbliche e i risultati che si vogliono ottenere rispetto alle esigenze di valore pubblico da soddisfare.

Il percorso che ha reso attuativo il PIAO, le incertezze, i continui rinvii, i tanti pareri contrastanti che l'hanno accompagnato ed il fatto che sia diventato realtà nel giorno della scadenza della sua prima adozione (30 giugno 2022) hanno reso particolarmente complessa la sua prima attuazione, soprattutto perché, mentre il quadro attuativo andava a definirsi, i Comuni hanno proseguito il loro cammino con gli strumenti di pianificazione e programmazione che la normativa vigente imponeva e poi, a metà anno, si sono trovati in una situazione di transizione che ha creato ulteriori incertezze a tutti coloro che devono provvedere a dare attuazione alle nuove disposizioni normative entrate in vigore.

Per il 2022 il documento ha necessariamente un carattere sperimentale: nel corso del corrente anno proseguirà il percorso di integrazione in vista dell'adozione del PIAO 2023-2025.

RIFERIMENTI NORMATIVI

L'art. 6, commi da 1 a 4, del decreto legge 9 giugno 2021, n. 80, convertito, con modificazioni, in legge 6 agosto 2021, n. 113, ha introdotto nel nostro ordinamento il Piano Integrato di attività e organizzazione (PIAO), che assorbe una serie di piani e programmi già previsti dalla normativa – in particolare: il Piano della performance, il Piano Triennale per la Prevenzione della Corruzione e per la Trasparenza, il Piano organizzativo del lavoro agile e il Piano triennale dei fabbisogni del personale - quale misura di semplificazione e ottimizzazione della programmazione pubblica nell'ambito del processo di rafforzamento della capacità amministrativa delle PP.AA. funzionale all'attuazione del PNRR.

Il Piano Integrato di Attività e Organizzazione viene redatto nel rispetto del quadro normativo di riferimento relativo alla Performance (decreto legislativo n. 150 del 2009 e le Linee Guida emanate dal Dipartimento della Funzione Pubblica), ai Rischi corruttivi e trasparenza (Piano nazionale anticorruzione – PNA – e atti di regolazione generali adottati dall'ANAC ai sensi della legge n. 190 del 2012 e del decreto legislativo n. 33 del 2013) e di tutte le ulteriori specifiche normative di riferimento delle altre materie, dallo stesso assorbite, nonché sulla base del “Piano

tipo”, di cui al Decreto del Ministro per la Pubblica Amministrazione del 30 giugno 2022, concernente la definizione del contenuto del Piano Integrato di Attività e Organizzazione.

Ai sensi dell’art. 6, comma 6-bis, del decreto legge 9 giugno 2021, n. 80, convertito, con modificazioni, in legge 6 agosto 2021, n. 113, come introdotto dall’art. 1, comma 12, del decreto legge 30 dicembre 2021, n. 228, convertito con modificazioni dalla legge n. 25 febbraio 2022, n. 15 e successivamente modificato dall’art. 7, comma 1 del decreto legge 30 aprile 2022, n. 36, convertito con modificazioni, in legge 29 giugno 2022, n. 79, la data di scadenza per l’approvazione del PIAO in fase di prima applicazione è stata fissata al 30 giugno 2022.

Ai sensi dell’art. 6 del Decreto del Ministro per la Pubblica Amministrazione del 30 giugno 2022 concernente la definizione del contenuto del Piano Integrato di Attività e Organizzazione, le amministrazioni tenute all’adozione del PIAO con meno di 50 dipendenti, procedono alle attività di cui all’articolo 3, comma 1, lettera c), n. 3), per la mappatura dei processi, limitandosi all’aggiornamento di quella esistente all’entrata in vigore del presente decreto considerando, ai sensi dell’articolo 1, comma 16, della legge n. 190 del 2012, quali aree a rischio corruttivo, quelle relative a:

- a) autorizzazione/concessione;
- b) contratti pubblici;
- c) concessione ed erogazione di sovvenzioni, contributi;
- d) concorsi e prove selettive;
- e) processi, individuati dal Responsabile della Prevenzione della Corruzione e della Trasparenza (RPCT) e dai responsabili degli uffici, ritenuti di maggiore rilievo per il raggiungimento degli obiettivi di performance a protezione del valore pubblico.

L’aggiornamento nel triennio di vigenza della sottosezione di programmazione “Rischi corruttivi e trasparenza” avviene in presenza di fatti corruttivi, modifiche organizzative rilevanti o ipotesi di disfunzioni amministrative significative intercorse ovvero di aggiornamenti o modifiche degli obiettivi di performance a protezione del valore pubblico. Scaduto il triennio di validità il Piano è modificato sulla base delle risultanze dei monitoraggi effettuati nel triennio. Le amministrazioni con meno di 50 dipendenti sono tenute, altresì, alla predisposizione del Piano

integrato di attività e organizzazione limitatamente all’articolo 4, comma 1, lettere a), b) e c), n. 2.

Le pubbliche amministrazioni con meno di 50 dipendenti procedono esclusivamente alle attività di cui all’art. 6 Decreto del Ministro per la Pubblica Amministrazione del 30 giugno 2022 concernente la definizione del contenuto del Piano Integrato di Attività e Organizzazione.

Ai sensi dell’art. 8, comma 3, del decreto del Ministro per la Pubblica Amministrazione concernente la definizione del contenuto del Piano Integrato di Attività e Organizzazione, il termine per l’approvazione del PIAO, in fase di prima applicazione, è differito di 120 giorni dalla data di approvazione del bilancio di previsione che, per il 2022, è stata ulteriormente prorogata, in forza del Decreto del Ministro dell’Interno del 28/07/2022, al 31 agosto 2022 (29 dicembre 2022).

Sulla base del quadro normativo di riferimento e in una visione di transizione dall’attuale alla nuova programmazione, il Piano Integrato di Attività e Organizzazione 2022-2024, ha quindi il compito principale di fornire, una visione d’insieme sui principali strumenti di programmazione

operativa e sullo stato di salute dell'Ente al fine di coordinare le diverse azioni contenute nei singoli Piani.

Il presente Piano tiene conto anche degli strumenti messi a disposizione dall'Anci a mezzo di apposita pubblicazione del luglio 2022: Quaderno operativo “*PIANO INTEGRATO DI ATTIVITÀ E ORGANIZZAZIONE - LINEE GUIDA, SCHEMI E INDICAZIONI OPERATIVE PER LA PRIMA ATTUAZIONE*”.

SEZIONE 1 – SCHEDA ANAGRAFICA DELL'AMMINISTRAZIONE

Denominazione: Comune di Canaro
Indirizzo: Piazza XX Settembre, 137 – 45034 Canaro (Ro)
Codice fiscale: 00210190294
Partita IVA: 00210190294
Sindaco: Alberto Davì
Telefono: 0425 - 940016
Sito internet: <http://www.comune.canaro.ro.it>
PEC: canaro.ro@cert.ip-veneto.net
E-mail: segreteria@comune.canaro.ro.it
Cod IPA: c_b578
Tipologia: Pubbliche Amministrazioni
Categoria: Comuni e loro Consorzi e Associazioni
Natura Giuridica: Comune
Attività Ateco: Attività degli organi legislativi ed esecutivi, centrali e locali; amministrazione finanziaria; amministrazioni regionali, provinciali e comunali
Numero dipendenti al 31 dicembre anno precedente: 12
Numero abitanti al 31 dicembre anno precedente: 2608

SEZIONE 2 – VALORE PUBBLICO, PERFORMANCE E ANTICORRUZIONE

Sottosezione 2.1 – Valore Pubblico

La sottosezione tratta dei risultati attesi in termini di obiettivi programmatici e strategici intesi come obiettivi generali e specifici programmati, definiti in coerenza con i documenti finanziari dell'Ente con riferimento alle previsioni generali della Sezione Strategica del DUP.

Il DUP è lo strumento che permette l'attività di guida strategica e operativa dell'Ente e consente di fronteggiare in modo permanente, sistemico e unitario le discontinuità ambientali e organizzative.

Il DUP costituisce, nel rispetto del principio del coordinamento e coerenza dei documenti che costituiscono il Sistema di Bilancio, il presupposto necessario di tutti gli altri documenti di programmazione.

Si compone di due sezioni: la Sezione Strategica (SeS) e la Sezione Operativa (SeO).

La Sezione Strategica sviluppa e concretizza le linee programmatiche di mandato e individua in coerenza con il quadro normativo di riferimento, gli indirizzi strategici dell'Ente con un orizzonte temporale di riferimento pari a quello del mandato amministrativo. Il quadro strategico di riferimento è definito anche in coerenza con le linee di indirizzo regionale e tenendo conto del concorso al perseguimento degli obiettivi di finanza pubblica definiti in ambito nazionale in coerenza con le procedure e i criteri stabiliti dall'Unione Europea.

La Sezione Strategica individua, in coerenza con il quadro normativo di riferimento e con gli obiettivi generali di finanza pubblica, le principali scelte che caratterizzano il programma dell'Amministrazione da realizzare nel corso del mandato amministrativo e che possono avere un impatto di medio e lungo periodo, le politiche di mandato che l'Ente vuole sviluppare nel raggiungimento delle proprie finalità istituzionali e nel governo delle proprie funzioni fondamentali e gli indirizzi generali di programmazione riferiti al periodo di mandato.

Nella Sezione Strategica sono anche indicati gli strumenti attraverso i quali l'Ente locale intende rendicontare il proprio operato nel corso del mandato in maniera sistematica e trasparente, per informare i cittadini del livello di realizzazione dei programmi, di raggiungimento degli obiettivi e delle collegate aree di responsabilità politica o amministrativa.

La Sezione Operativa (SeO) contiene invece la programmazione operativa dell'Ente con un orizzonte temporale corrispondente al bilancio di previsione. La SeO ha lo scopo di definire gli obiettivi dei programmi all'interno delle singole missioni, con l'indicazione dei relativi fabbisogni di spesa e modalità di finanziamento, orientare e guidare le successive deliberazioni del Consiglio e della Giunta e, infine, costituisce il presupposto dell'attività di controllo strategico e dei risultati conseguiti dall'ente, con particolare riferimento allo stato di attuazione dei programmi nell'ambito delle missioni.

Il Comune ha approvato il Documento Unico di Programmazione 2022-2024 con deliberazione del Consiglio Comunale n. 24 del 27/05/2022.

Link per la consultazione:

<https://www.comune.canaro.ro.it/zf/index.php/atti-amministrativi/delibere/dettaglio/atto/GTVRrNE61QT0-H/provvedimenti/1>

Successivamente con relative variazioni di bilancio sono stati apportati al documento diverse modifiche (cfr. deliberazioni di variazione bilancio).

Sottosezione 2.2 – Performance

Il decreto legislativo 27 ottobre 2009 n. 150, attuativo della legge 4 marzo 2009 n. 15, introduce il concetto di performance nella Pubblica Amministrazione, indica le fasi in cui articolare il ciclo della performance ed individua i meccanismi da attivare per misurare, gestire e valutare la performance di un'amministrazione pubblica. Le pubbliche amministrazioni devono quindi gestire la propria performance:

- pianificando e definendo obiettivi e collegandoli alle risorse;
- definendo un sistema di misurazione ovvero individuando gli indicatori per il monitoraggio, gli obiettivi e gli indicatori per la valutazione delle performance dell'organizzazione e del personale;
- monitorando e gestendo i progressi ottenuti misurati attraverso gli indicatori selezionati;
- ponendo in essere azioni correttive per colmare tali scostamenti.

La Legge 213/2012 interviene in tema di documenti a supporto del ciclo della performance con una previsione sintetica ma di portata potenziale elevata. Stabilisce infatti all'art. 3, lett. g-bis, ad integrazione dell'articolo 169 del D.Lgs. 267/2000, che *“al fine di semplificare i processi di pianificazione gestionale dell'ente, il piano dettagliato degli obiettivi di cui all'articolo 108, comma 1, del presente testo unico e il piano della performance di cui all'articolo 10 del decreto legislativo 27 ottobre 2009, n. 150, sono unificati organicamente nel Piano Esecutivo di Gestione”*.

Il ciclo di gestione della performance si compone essenzialmente di tre fasi logiche:

1. La misurazione, intesa come definizione dei risultati che si intendono misurare e del valore target che essi assumeranno per effetto della gestione.
2. La gestione, intesa come monitoraggio del valore assunto in itinere dagli indicatori e comprensione del significato gestionale, delle cause e delle conseguenze, che determinati valori comportano.
3. La valutazione, infine, intesa come fase di giudizio circa l'adeguatezza del livello di performance raggiunto rispetto a quanto programmato e alle circostanze organizzative e di contesto determinatesi.

La performance è il risultato che si consegue svolgendo una determinata attività. Costituiscono elementi di definizione della performance il risultato, espresso ex ante come obiettivo ed ex post come esito, il soggetto cui tale risultato è riconducibile e l'attività che viene posta in essere dal soggetto per raggiungere il risultato. L'insieme di questi elementi consente di distinguere tra: performance organizzativa (cioè dell'amministrazione considerata nel suo complesso o in riferimento ad una sua un'unità organizzativa) e performance individuale (cioè di un singolo soggetto).

La misurazione della performance è il processo che ha per esito l'identificazione e la quantificazione, tramite indicatori, dei progressi ottenuti, la valutazione invece si realizza nel momento in cui le informazioni relative a risorse, attività, prodotti e impatti vengono interpretati alla luce degli obiettivi che l'amministrazione aveva il compito di raggiungere. Il monitoraggio infine consiste nel confronto periodico e sistematico dei dati rilevati e degli obiettivi definiti, finalizzato a incorporare le informazioni nel processo decisionale.

Il Piano della Performance è un documento programmatico che da avvio all'intero ciclo di gestione della Performance dove, in coerenza con le risorse assegnate, vengono esplicitati gli

obiettivi, gli indicatori ed i risultati attesi circa le attività dell'amministrazione, su cui si baserà poi la misurazione, la valutazione e la rendicontazione dei risultati.

Questo strumento diviene quindi parte integrante dell'intero ciclo di programmazione finanziaria che partendo dalla Mission e dalla Vision dell'ente contenute nel Programma di Mandato e formalizzate nel Documento Unico di Programmazione giunge, a cascata, all'individuazione dei singoli obiettivi attraverso il Piano dettagliato degli Obiettivi e all'allocazione delle risorse tramite il Piano Esecutivo di Gestione. Grazie all'unificazione di questi tre strumenti in un unico documento, il ciclo di gestione della performance diviene più snello, permettendo all'amministrazione locale di pianificare in maniera lineare la propria politica strategica di mandato e al tempo stesso rendicontare in maniera trasparente il proprio operato. Inoltre con un comunicato della A.n.ac (Autorità nazionale anticorruzione e per la valutazione e trasparenza delle amministrazioni pubbliche) è stata sottolineata la necessità di integrare il ciclo della performance con gli strumenti e i processi relativi a qualità dei servizi, trasparenza, integrità e prevenzione della anticorruzione. Le amministrazioni nell'adottare il Piano della Performance dovranno quindi prevedere esplicitamente il riferimento a obiettivi, indicatori e target relativi ai risultati da conseguire tramite la realizzazione dei Piani triennali di prevenzione della corruzione e dei Programmi triennali della trasparenza.

La Relazione conclude il "Ciclo di gestione della performance" mostrando, con riferimento all'anno precedente, i risultati organizzativi e individuali raggiunti rispetto agli obiettivi programmati nonché in relazione alle risorse disponibili, con evidenziazione di eventuali scostamenti.

Nello specifico, la Relazione sulla Performance permette di indagare:

- il contesto di riferimento, sintetizzando le principali informazioni di interesse per cittadini e stakeholder;
- lo stato di salute dell'ente in termini economico finanziari, di benessere organizzativo e delle relazioni;
- l'effettiva realizzazione dei programmi e progetti strategici previsti per l'anno in corso;
- lo stock di attività e servizi che il comune mette a disposizione di cittadini e utenti;
- gli impatti delle politiche sul territorio e sulla popolazione unitamente ad un'analisi di benchmark spazio temporale.

Al pari del Piano delle Performance, la Relazione deve essere approvata dall'organo esecutivo. Ai sensi dell'art. 14, comma 4, lettera c) e comma 6, del D. Lgs. 150/2009, la Relazione deve essere validata dall'Organismo Indipendente di Valutazione (O.I.V.) quale condizione inderogabile per l'accesso agli strumenti premiali di cui al Titolo III del decreto in oggetto.

Il Piano della Performance 2022-2024 è stato adottato dal Comune con deliberazione di Giunta Comunale n. 80 del 09/07/2022.

Link per la consultazione:

<https://www.comune.canaro.ro.it/zf/index.php/trasparenza/index/index/categoria/99>

All'interno del Piano della Performance sono riportati anche i principali punti del Piano delle Azioni Positive per il triennio 2022/2024 approvato con Deliberazione della Giunta Comunale n. 4 del 15/01/2022.

Link per la consultazione:

<https://www.comune.canaro.ro.it/zf/index.php/atti-amministrativi/delibere/dettaglio/atto/GTVRrME61WT0-H/provvedimenti/1>

Questo ultimo piano è un documento obbligatorio, ai sensi dell'art. 48 del D.LGS. n. 198/2006, per tutte le Pubbliche Amministrazioni al fine di rimuovere gli ostacoli che, di fatto, impediscono la piena realizzazione di pari opportunità di lavoro tra uomini e donne. Il mancato rispetto dell'obbligo è sanzionato, in base all'art. 6, comma 6, del decreto legislativo 30 marzo 2001, n. 165, con l'impossibilità di assumere nuovo personale per le Amministrazioni che non vi provvedano.

Sottosezione 2.3 – Rischi corruttivi e trasparenza

In data 12 gennaio 2022 il Consiglio dell'Autorità Nazionale Anticorruzione (ANAC) ha deliberato di rinviare la data per l'approvazione del Piano Triennale di Prevenzione della Corruzione e della Trasparenza (PTPCT), fissata al 31 gennaio di ogni anno dalla legge 6 novembre 2012 n. 190, per l'anno 2022, al 30 aprile, in questo modo allineando il termine a quello previsto per il PIAO nel quale confluiscono anche i contenuti del PTPCT.

Il comune, con deliberazione di Giunta Comunale n. 43 del 30/04/2023, ha approvato con modalità semplificate il Piano triennale di prevenzione della corruzione e per la trasparenza 2022-2024 confermando, sulla base di quanto previsto dal PNA 2019 per i comuni con popolazione inferiore a 5.000 abitanti nelle circostanze previste, quello già adottato con deliberazione di questa Giunta Comunale n. 32 del 31/03/2021 relativo al triennio 2021/2023.

Link per la consultazione:

<https://www.comune.canaro.ro.it/zf/index.php/trasparenza/index/index/categoria/152>

SEZIONE 3 – ORGANIZZAZIONE E CAPITALE UMANO

Sottosezione 3.1 – Struttura Organizzativa

La struttura amministrativa di questo Ente è riassunta nelle tabelle, riportata nelle pagine seguenti, che sono frutto dell'approvazione del regolamento uffici e servizi con deliberazione della giunta comunale n. 20 del 11/03/2017 e del provvedimento di revisione della dotazione organica, contenuto nella Deliberazione della Giunta n. 25 del 10/03/2018 con cui si è provveduto all'APPROVAZIONE DEL PIANO TRIENNALE DEI FABBISOGNI DI PERSONALE ANNI 2018/2019/2020 - RICOGNIZIONE DEL PERSONALE ANNO 2018 E RIMODULAZIONE DELLA DOTAZIONE ORGANICA.

Tale struttura amministrativa macro è stata poi confermata nei provvedimenti successivi di approvazione del fabbisogno del personale.

Con tali atti è stato stabilito l'assetto dei servizi dell'Ente.

TABELLA DEI SERVIZI E DEGLI UFFICI

AREA FUNZIONALE	SERVIZI PRINCIPALI	PROCEDIMENTI
<p>SETTORE 1 - AREA CONTABILE E DEI SERVIZI GENERALI</p>	<ul style="list-style-type: none"> • servizi economico finanziari • personale • segreteria • servizio archivistico 	<p>Bilancio, tributi, mutui, patrimonio per le parti non di competenza dell'Area tecnica e là indicate (gestione inventariale, contabilità economico patrimoniale), economato, gestione economica e giuridica del personale (concorsi, stipendi, incentivi, ferie, ecc.), organi istituzionali, gestione informatica dei documenti dei flussi documentali e degli archivi (protocollo etc....), gestione del sito (raccolta e implementazione dei dati da inserire in Amministrazione trasparente), trasparenza e privacy, assicurazioni, partecipate, controlli sulle partecipate, SUAP, Commercio, industria, artigianato (comprensivo di ogni autorizzazione, anche autorizzazioni e accreditamenti socio sanitari), utenze di telefonia mobile a disposizione degli amministratori e degli uffici, rifiuti (gestione amministrativa dei relativi tributi), lampade votive, forniture/servizi relativi al funzionamento uffici (es. software, cancelleria, fotocopiatori, etc...).</p>
<p>SETTORE 2 - AREA AMMINISTRATIVA E DEI SERVIZI ALLA PERSONA</p>	<ul style="list-style-type: none"> • Servizi demografici • relazioni con il pubblico (URP) • istruzione e cultura • sport e tempo libero • servizi sociali 	<p>Anagrafe, stato civile, leva/servizio sostitutivo, elettorale/referendum, censimenti, toponomastica</p> <p>servizi cimiteriali (salvo lampade votive, di competenza dell'Area contabile e dei servizi generali), passaggi proprietà mezzi mobili registrati.</p> <p>Servizi scolastici, extrascolastici ed attinenti ai servizi scolastici (es.: trasporto alunni, mense, animazione estiva, etc...), biblioteca comunale, servizi culturali, ricreativi e museali, manifestazioni varie, servizi sportivi, fiere e altre iniziative,</p> <p>assegnazione alloggi popolari, rapporti ULSS, tutela minori, handicappati e anziani (trasporto, assistenza domiciliare, soggiorni climatici, ecc), assistenza a persone in difficoltà, rapporti con assistenti sociali, domiciliari, servizi sociali in genere, interventi di carattere sociale (es.: voucher, etc...) contributi, patrocini</p>

SETTORE 3 AREA TECNICA	Territorio ambiente	e PRG, strumenti attuativi, ERP, edilizia privata, repressione abusi, rapporti catasto, lavori pubblici, espropri, forniture tecniche(beni/servizi), manutenzione, forniture e pulizia di edifici, degli immobili comunali e delle strade, verde e arredo, gestione infrastrutture, servizi idrici, rifiuti (sgombero, ordinanze di necessità ed urgenza, salvo la gestione amministrativa del tributo di competenza dell'Area contabile e dei servizi generali), viabilità, protezione civile, sicurezza sul lavoro, rete telefonica, informatica, contributi gestione impianti sportivi, manutenzione e gestione mezzi di trasporto, contratti pubblica illuminazione, calore, sicurezza del personale negli ambienti di lavoro, patrimonio per le parti non di competenza dell'area ragioneria e là indicate (acquisto e vendita immobili comunali e relative dichiarazioni, piano delle alienazioni immobiliari, manutenzione e gestione degli immobili comunali), concessioni suolo pubblico. Igiene e sanità pubbliche (comprehensive di gestione canile, smaltimento carcasse).Bandi e contratti relativi alla manutenzione e gestione degli immobili comunali (es. pulizie, etc...). bandi e contratti relativi alle utenze degli immobili comunali (es. luce, gas, acqua, telefonia fissa, connettività hotspot, internet, wifi, schede trasmissione dati) e relativi alla gestione degli immobili comunali (es. vigilanza immobili).
SETTORE 4 AREA DI VIGILANZA	Polizia locale	Quanto previsto dalla Convenzione per la gestione associata del servizio di Polizia locale

FUNZIONIGRAMMA

Area contabile e dei servizi generali

- Bilancio,
- tributi,
- mutui,
- patrimonio per le parti non di competenza dell'Area tecnica e là indicate (gestione inventariale, contabilità economico patrimoniale),

- economato,
- gestione economica e giuridica del personale (concorsi, stipendi, incentivi, ferie, ecc.),
- organi istituzionali,
- gestione informatica dei documenti dei flussi documentali e degli archivi (protocollo etc....),
- gestione del sito (raccolta e implementazione dei dati da inserire in Amministrazione trasparente),
- trasparenza e privacy,
- assicurazioni,
- partecipate,
- controlli sulle partecipate,
- SUAP,
- Commercio, industria, artigianato (comprensivo di ogni autorizzazione, anche autorizzazioni e accreditamenti socio sanitari),
- utenze di telefonia mobile a disposizione degli amministratori e degli uffici,
- rifiuti (gestione amministrativa dei relativi tributi),
- lampade votive,
- forniture/servizi relativi al funzionamento uffici (es. software, cancelleria, fotocopiatori, etc...).

Area Amministrativa e dei Servizi alla persona

- Anagrafe,
- stato civile,
- leva/servizio sostitutivo,
- elettorale/referendum,
- censimenti,
- toponomastica
- servizi cimiteriali (salvo lampade votive, di competenza dell'Area contabile e dei servizi generali),
- passaggi proprietà mezzi mobili registrati,
- Servizi scolastici, extrascolastici ed attinenti ai servizi scolastici (es.: trasporto alunni, mense, animazione estiva, etc...),
- biblioteca comunale,
- servizi culturali, ricreativi e museali, manifestazioni varie,
- servizi sportivi,
- fiere e altre iniziative,
- assegnazione alloggi popolari, rapporti ULSS, tutela minori, handicappati e anziani (trasporto, assistenza domiciliare, soggiorni climatici, ecc), assistenza a persone in difficoltà, rapporti con assistenti sociali, domiciliari, servizi sociali in genere, interventi di carattere sociale (es.: voucher, etc...)
- contributi, patrocini

Area Tecnica

- PRG, strumenti attuativi,

- ERP, edilizia privata, repressione abusi,
- rapporti catasto,
- lavori pubblici,
- espropri,
- forniture tecniche(beni/servizi),
- manutenzione, forniture e pulizia di edifici, degli immobili comunali e delle strade,
- verde e arredo,
- gestione infrastrutture,
- servizi idrici,
- rifiuti (sgombero, ordinanze di necessità ed urgenza, salvo la gestione amministrativa del tributo di competenza dell'Area contabile e dei servizi generali),
- viabilità ,
- protezione civile,
- sicurezza sul lavoro,
- rete telefonica, informatica,
- contributi gestione impianti sportivi,
- manutenzione e gestione mezzi di trasporto,
- contratti pubblica illuminazione, calore,
- sicurezza del personale negli ambienti di lavoro,
- patrimonio per le parti non di competenza dell'area ragioneria e là indicate (acquisto e vendita immobili comunali e relative dichiarazioni, piano delle alienazioni immobiliari, manutenzione e gestione degli immobili comunali),
- concessioni suolo pubblico,
- Igiene e sanità pubbliche (comprehensive di gestione canile, smaltimento carcasse).
- Bandi e contratti relativi alla manutenzione e gestione degli immobili comunali (es. pulizie, etc...),
- bandi e contratti relativi alle utenze degli immobili comunali (es. luce, gas, acqua, telefonia fissa, connettività hotspot, internet, wifi, schede trasmissione dati) e relativi alla gestione degli immobili comunali (es. vigilanza immobili).

Area di vigilanza

- Quanto previsto dalla Convenzione per la gestione associata del servizio di Polizia locale

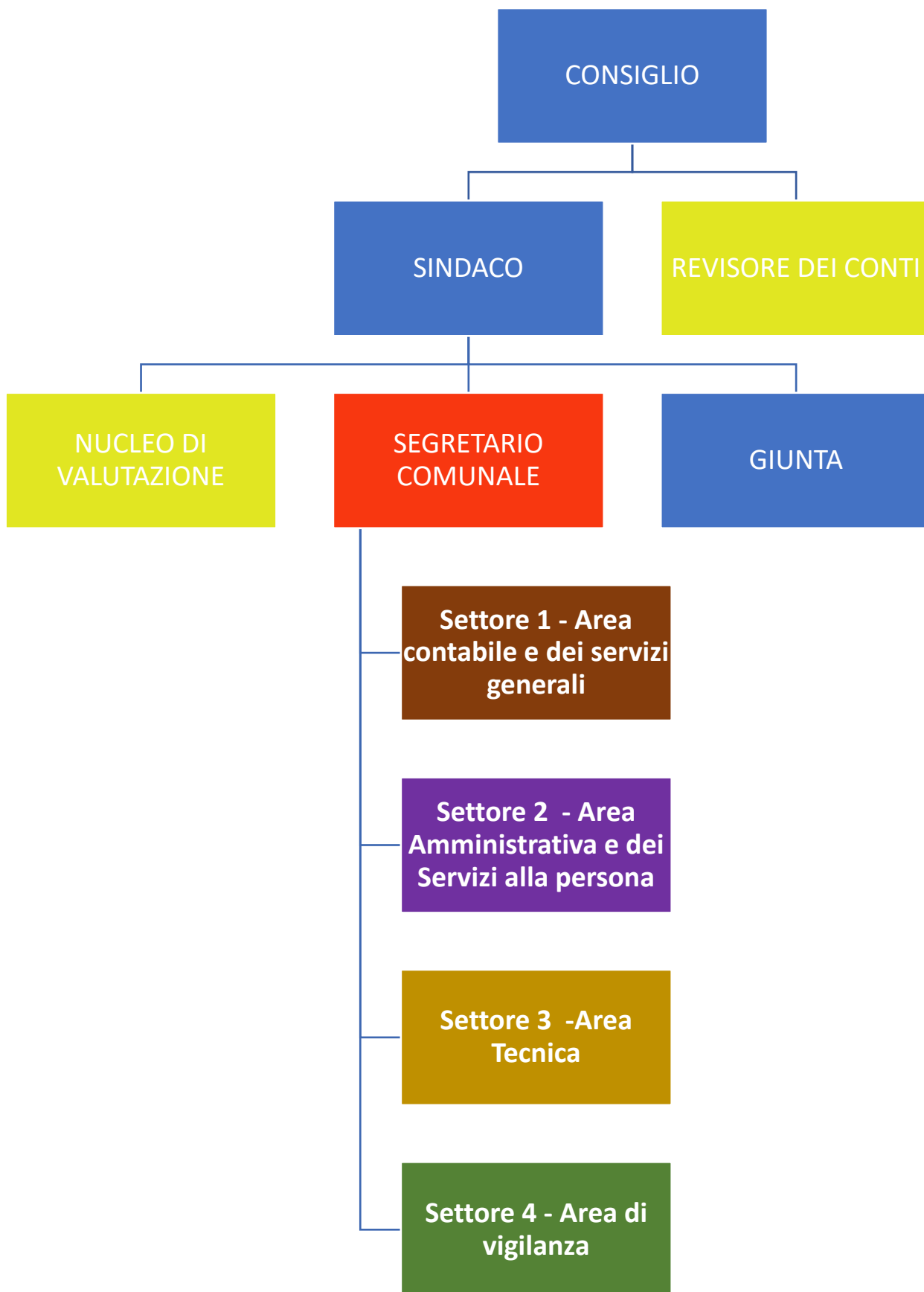

Sottosezione 3.2 – Organizzazione del Lavoro Agile

Introduzione

Il lavoro agile trova la prima regolamentazione nell'ordinamento con la Legge 22 maggio 2017, n. 81, “*Misure per la tutela del lavoro autonomo non imprenditoriale e misure volte a favorire l'articolazione flessibile nei tempi e nei luoghi del lavoro subordinato*”, all'interno della quale viene definito come “*modalità di esecuzione del rapporto di lavoro subordinato stabilita mediante accordo tra le parti, anche con forme di organizzazione per fasi, cicli e obiettivi e senza precisi vincoli di orario o di luogo di lavoro, con il possibile utilizzo di strumenti tecnologici per lo svolgimento dell'attività lavorativa*” (art. 18).

L'introduzione del lavoro agile richiede un nuovo paradigma nell'intendere il lavoro pubblico e con esso un diverso approccio non solo dei dipendenti ma anche della dirigenza e degli amministratori. Il lavoro agile supera infatti la tradizionale logica del controllo sulla prestazione, ovvero sulla presenza del dipendente, assumendo quale principio fondante l'accordo fiduciario tra il datore di lavoro ed il lavoratore. Con la prestazione in “*smart working*” si prescinde quindi dal luogo, dal tempo e dalle modalità impiegate per raggiungere gli obiettivi assegnati.

Nel raggiungere questo obiettivo si richiede da un lato l'autonomia nell'organizzazione del lavoro e la responsabilizzazione verso i risultati, che devono essere patrimonio del lavoratore, mentre per le amministrazioni si impone la flessibilità dei modelli organizzativi e l'adozione di un deciso cambiamento in termini di maggiore capacità di programmazione, coordinamento, monitoraggio ed adozione di azioni correttive.

Tale nuova modalità di lavoro si è inserita nel processo di innovazione dell'organizzazione del lavoro a seguito dell'emergenza epidemiologica da COVID-19. La necessità di adottare comportamenti diretti a prevenire il contagio ha determinato un deciso incremento del ricorso al lavoro agile che nei mesi della massima allerta sanitaria è stato definito come *modalità ordinaria di svolgimento della prestazione lavorativa* (art. 87 del D.L. n. 18/2020).

La suddetta modalità lavorativa può inoltre stimolare un cambiamento strutturale del funzionamento della pubblica amministrazione verso una maggiore efficacia dell'azione amministrativa, della produttività del lavoro e di orientamento ai risultati, agevolando altresì la conciliazione dei tempi di vita e di lavoro.

Il legislatore, tuttavia, non intende limitare lo sviluppo del lavoro agile a mero strumento di gestione dell'emergenza. Il Decreto-legge 19 maggio 2020, n. 34 “*Misure urgenti in materia di salute, sostegno al lavoro e all'economia, nonché di politiche sociali connesse all'emergenza epidemiologica da COVID-19*”, convertito con modificazioni con Legge 17 luglio 2020 n. 77, ha, infatti, disposto con l'art. 263 comma 4bis che “*Entro il 31 gennaio di ciascun anno, le amministrazioni pubbliche redigono, sentite le organizzazioni sindacali, il Piano organizzativo del lavoro agile (POLA), quale sezione del documento di cui all'articolo 10, comma 1, lettera a), del decreto legislativo 27 ottobre 2009, n. 150. Il POLA individua le modalità attuative del lavoro agile prevedendo, per le attività che possono essere svolte in modalità agile, che almeno*

il 60 per cento dei dipendenti possa avvalersene, garantendo che gli stessi non subiscano penalizzazioni ai fini del riconoscimento di professionalità e della progressione di carriera, e definisce, altresì, le misure organizzative, i requisiti tecnologici, i percorsi formativi del personale, anche dirigenziale, e gli strumenti di rilevazione e di verifica periodica dei risultati conseguiti, anche in termini di miglioramento dell'efficacia e dell'efficienza dell'azione amministrativa, della digitalizzazione dei processi, nonché della qualità dei servizi erogati, anche coinvolgendo i cittadini, sia individualmente, sia nelle loro forme associative. In caso di mancata adozione del POLA, il lavoro agile si applica almeno al 30 per cento dei dipendenti, ove lo richiedano”.

Come altri piani di programmazione degli Enti Locali, anche il POLA è stato soppresso e l'adempimento assorbito in un'apposita sezione del PIAO.

Con questo strumento di programmazione si mettono quindi le basi per un'implementazione dello “smart working” passando dalla logica emergenziale all'impiego – come elemento strutturale per una parte del personale – di un nuovo modello organizzativo della prestazione lavorativa in grado di generare maggiore flessibilità, autonomia e responsabilizzazione dei risultati, maggiore benessere organizzativo. In questo contesto, particolare attenzione deve essere rivolta allo sviluppo dei processi di digitalizzazione e di “change management”, ovvero di gestione del cambiamento organizzativo per valorizzare al meglio le opportunità rese disponibili dalle nuove tecnologie.

Il presente documento costituisce sezione del P.I.A.O. - Piano Integrato di attività e organizzazione 2022 – 2024, dedicata ai necessari processi di innovazione amministrativa da mettere in atto ai fini della programmazione e della gestione del lavoro agile, e prevede un'applicazione progressiva e graduale, sulla base di un programma di sviluppo nell'arco temporale di un triennio e da rinnovare annualmente, a scorrimento progressivo.

La disciplina e la programmazione del presente documento si devono intendere sperimentali e transitori in attesa delle modifiche da apportare sulla base del recente CCNL Funzioni locali 2019-2021.

Stato di applicazione del lavoro da remoto nel periodo emergenziale

L'adozione di forme di lavoro agile ha preso inizio nel 2020, a seguito del DPCM del 11 marzo 2020 e con finalità di prevenzione del contagio nell'ambiente di lavoro a fronte del manifestarsi della pandemia da Covid-19, con l'emanazione di Circolare del Segretario Generale e provvedimenti sindacali.

Le misure iniziali per fronteggiare la crisi si sono concretizzate in provvedimenti sindacali tesi ad individuare le attività del Comune da considerare “attività indifferibili da rendere in presenza”, indirizzi e circolari del segretario comunale e dei responsabili dei servizi.

Per consentire lo svolgimento del lavoro agile nella fase emergenziale sono state adottate diverse misure tecnologiche quali attivazione di piattaforme per la connessione dall'esterno degli utenti aventi accesso al sistema informatico dell'Ente, piattaforme per videoconferenze etc...

Disciplina per il lavoro agile nel Comune di Canaro

Articolo 1 - Definizioni

Ai fini della presente Disciplina, ai sensi del Capo II della legge del 22 maggio 2017 n. 81, si intende per:

- a) **Lavoro agile:** modalità di esecuzione del rapporto di lavoro subordinato, stabilita mediante accordo tra le parti, anche con forme di organizzazione per fasi, cicli e obiettivi e senza precisi vincoli di orario o di luogo di lavoro, con il prevalente supporto di tecnologie dell'informazione e della comunicazione che consentano il collegamento con l'amministrazione comunale nel rispetto delle norme in materia di sicurezza e trattamento dei dati personali. La prestazione lavorativa è eseguita in parte o esclusivamente presso un luogo collocato al di fuori delle sedi dell'Amministrazione, entro i limiti di durata massima dell'orario di lavoro giornaliero e settimanale derivanti dalla legge e dalla contrattazione collettiva;
- b) **Lavoratore/lavoratrice agile:** il dipendente in servizio presso l'amministrazione che espleta parte della propria attività lavorativa in modalità agile secondo i termini stabiliti nell'accordo individuale;
- c) **Accordo individuale:** accordo concluso tra il dipendente ed il dirigente/datore di lavoro del settore a cui è assegnato il/la dipendente. L'accordo è stipulato per iscritto e disciplina l'esecuzione della prestazione lavorativa svolta all'esterno dei locali Comunali. L'accordo prevede, tra l'altro:
 - (1) le modalità di svolgimento della prestazione lavorativa svolta all'esterno dei locali aziendali;
 - (2) l'individuazione della giornata settimanale in cui viene svolta l'attività di lavoro agile;
 - (3) l'indicazione dei luoghi prevalenti in cui verrà svolta l'attività;
 - (4) le forme di esercizio del potere direttivo del dirigente di riferimento;
 - (5) la strumentazione tecnologica da utilizzare;
 - (6) fascia/e oraria/e di contattabilità telefonica e la fascia di disconnessione dalle strumentazioni tecnologiche di lavoro, a tutela della sua salute psico-fisica, della sua efficienza e produttività e della conciliazione tra tempi di vita, di riposo e di lavoro;
 - (7) gli adempimenti in materia di sicurezza sul lavoro e trattamento dati;
 - (8) l'informativa sulla salute e sicurezza dei lavoratori in lavoro agile.
- d) **Sede di lavoro:** la sede a cui il dipendente è assegnato;
- e) **Luogo di lavoro:** spazio nella disponibilità del dipendente (la propria abitazione/domicilio o altro luogo) ritenuto idoneo allo svolgimento della prestazione

lavorativa. Il luogo o luoghi prescelti devono essere indicati dell'Accordo individuale;

- f) **Amministrazione:** Comune di Canaro;
- g) **Dotazione tecnologica:** la strumentazione costituita da personal computer, tablet, smartphone, applicativi software e quanto altro necessario nella disponibilità del dipendente, utilizzati per l'espletamento dell'attività lavorativa.

Articolo 2 - Diritti e doveri del/della dipendente

La presente Disciplina regola l'applicazione del lavoro agile all'interno del Comune, come disciplinato dalla L. del 22 maggio 2017 n. 81, quale forma di organizzazione della prestazione lavorativa del personale dipendente ed è emanata in attuazione delle disposizioni normative e contrattuali vigenti in materia.

Il lavoro agile non modifica l'inquadramento e il livello retributivo del/della dipendente e consente le medesime opportunità rispetto ai percorsi professionali e alle iniziative formative. Alla/al dipendente in lavoro agile si applicano la normativa e gli accordi vigenti in materia di diritti sindacali.

Nello svolgimento della prestazione lavorativa in modalità agile il comportamento del/della dipendente dovrà essere sempre improntato a principi di correttezza e buona fede e la prestazione dovrà essere svolta sulla base di quanto previsto dai CCNL vigenti e di quanto indicato nel Codice di comportamento del Comune.

Articolo 3 - Destinatari

L'attivazione della modalità di lavoro agile avviene su base volontaria.

Il presente disciplinare è rivolto a tutto il personale dipendente in servizio presso il Comune, a tempo indeterminato, a tempo pieno e nel rispetto del principio di non discriminazione e di pari opportunità tra uomo e donna.

Ai sensi dell'art. 18, comma 3 bis, della L. 81/2017, è riconosciuta *priorità* alle richieste di esecuzione del rapporto di lavoro in modalità agile formulate dalle lavoratrici nei tre anni successivi alla conclusione del periodo di congedo di maternità previsto dall'articolo 16 del testo unico delle disposizioni legislative in materia di tutela e sostegno della maternità e della paternità, di cui al decreto legislativo 26 marzo 2001, n. 151, ovvero dai lavoratori con figli in condizioni di disabilità ai sensi dell'articolo 3, comma 3, della legge 5 febbraio 1992, n. 104.

Articolo 4 - Accordo Individuale

L'attivazione del lavoro agile è subordinata alla sottoscrizione dell'accordo individuale tra il dipendente e il dirigente/datore di lavoro cui quest'ultimo è assegnato.

Il/la dipendente trasmette la richiesta al proprio Responsabile (ed in copia all'ufficio/servizio Personale), precisando gli elementi fondamentali da riportare nell'accordo individuale ovvero l'individuazione della giornata settimanale in cui si chiede di svolgere l'attività di lavoro agile, l'indicazione dei luoghi di lavoro prevalenti in cui verrà svolta l'attività e la strumentazione da utilizzare.

La compatibilità dell'accesso al lavoro agile dovrà essere valutata rispetto ai seguenti elementi:

- a) attività svolta dal dipendente;
- b) requisiti previsti dal presente disciplinare;
- c) regolarità, continuità ed efficienza dell'erogazione dei servizi rivolti a cittadini e imprese, nonché rispetto dei tempi previsti dalla normativa vigente.

Il responsabile/datore di lavoro respinge o approva la richiesta, eventualmente apportando modifiche e provvede alla predisposizione dell'accordo individuale che dovrà essere sottoscritto dal responsabile del servizio/area dirigente e dal dipendente. L'accordo, redatto sulla base del modello allegato al presente disciplinare, dovrà essere trasmesso all'ufficio/servizio Personale il quale, espletate le conseguenti procedure di legge, provvederà a informare il dipendente e il dirigente dell'effettivo avvio del lavoro agile.

L'accordo deve stabilire la durata. Nell'accordo devono essere definiti:

- a) le modalità e tempi di esecuzione della prestazione lavorativa resa in modalità agile;
- b) l'indicazione dei luoghi prevalenti in cui verrà svolta l'attività;
- c) gli specifici obiettivi della prestazione resa in modalità agile;
- d) le modalità e i criteri di misurazione della prestazione;
- e) il potere direttivo, di controllo e disciplinare;
- f) la strumentazione tecnologica da utilizzare;
- g) la/e fascia/e oraria/e di contattabilità telefonica e la fascia di disconnessione dalle strumentazioni tecnologiche di lavoro, a tutela della sua salute psico-fisica, della sua efficienza e produttività e della conciliazione tra tempi di vita, di riposo e di lavoro;
- h) gli adempimenti in materia di sicurezza sul lavoro e trattamento dati.

In caso di eventuali modifiche riguardanti il profilo professionale del dipendente o dell'attività svolta dal medesimo, la prosecuzione della prestazione in lavoro agile è condizionata alla sottoscrizione di un nuovo accordo individuale.

Durante lo svolgimento della prestazione in lavoro agile è possibile, previa intesa tra le parti, modificare le condizioni previste nell'accordo individuale, sia per motivate esigenze espresse dal lavoratore, sia per necessità organizzative dell'Amministrazione.

Articolo 5 – Priorità

Assumono carattere prioritario le richieste di esecuzione della prestazione in modalità agile formulate da:

1. Lavoratori fragili: soggetti in possesso di certificazione rilasciata dai competenti organi medico-legali, attestante una condizione di rischio derivante da immunodepressione o da esiti da patologie oncologiche o dallo svolgimento di relative terapie salvavita, ivi inclusi i lavoratori in possesso del riconoscimento di disabilità con connotazione di gravità ai sensi dell'articolo 3, comma 3, della legge 5 febbraio 1992, n. 104;
2. Dipendenti con figli in condizioni di disabilità ai sensi dell'articolo 3, comma 3, della legge 5 febbraio 1992, n. 104, documentate attraverso la produzione di certificazione proveniente da medici di una struttura pubblica (da allegare in copia alla richiesta);
3. Lavoratrici in gravidanza;
4. Lavoratrici nei tre anni successivi alla conclusione del periodo di congedo di maternità previsto dall'articolo 16 del testo unico delle disposizioni legislative in

materia di tutela e sostegno della maternità e della paternità, di cui al decreto legislativo 26 marzo 2001, n. 151;

5. Lavoratori padri e lavoratrici madri con figli minorenni conviventi di età non superiore ai 14 anni.

Tali condizioni dovranno essere, ove richiesto, debitamente certificate o documentate.

Articolo 6 – Trattamento economico del personale

È garantita parità di trattamento economico e normativo per il personale che aderisce alla sperimentazione.

Non sono configurabili permessi brevi ed altri istituti che comportino riduzioni di orario, parimenti non è applicabile l'istituto della turnazione e conseguentemente l'eventuale riduzione oraria e l'erogazione della relativa indennità nonché delle indennità, se previste, legate alle condizioni di lavoro.

Nelle giornate in cui l'attività lavorativa è prestata in modalità agile non è configurabile il lavoro straordinario né la maturazione di plus-orario né riposi compensativi e non è possibile effettuare trasferte.

Le indennità relative a turno, disagio ed altre indennità giornaliere legate alle modalità di svolgimento della prestazione, non sono riconosciute.

Per i giorni in cui la prestazione lavorativa è svolta in lavoro agile non spetta il buono pasto.

Articolo 7 - Luoghi di lavoro

Nelle giornate in cui svolge la prestazione in modalità agile il/la dipendente avrà cura di svolgere la propria attività lavorativa in luoghi, anche esterni alle sedi comunali, che, tenuto conto delle attività svolte e secondo un criterio di ragionevolezza, rispondano ai requisiti di idoneità, sicurezza e riservatezza e quindi siano idonei all'uso abituale di supporti informatici, non mettano a rischio la sua l'incolumità, né la riservatezza delle informazioni e dei dati trattati nell'espletamento del proprio lavoro.

Il luogo di lavoro, in particolare, deve essere tale da garantire la necessaria riservatezza delle attività, evitando che estranei possano venire a conoscenza di notizie riservate. È, inoltre, necessario che il luogo ove si svolge l'attività non metta a repentaglio l'eventuale strumentazione dell'Amministrazione o del lavoratore.

Nelle giornate di lavoro agile i/le dipendenti utilizzeranno prioritariamente spazi chiusi privati (in primo luogo il proprio domicilio abituale, ma non esclusivamente), spazi in strutture pubbliche attrezzate per l'accoglienza e il collegamento e spazi in altre Amministrazione con le quali siano previste attività di collaborazione già strutturate.

È necessario fornire un'indicazione del luogo prevalente (o dei luoghi) al fine della corretta copertura INAIL in caso di infortuni sul lavoro. Eventuali infortuni sul lavoro devono essere immediatamente comunicati alle strutture di appartenenza per le necessarie denunce.

L'individuazione di uno o più luoghi prevalenti può essere dettata da esigenze connesse alla prestazione lavorativa o dalla necessità di conciliare le esigenze di vita con quelle lavorative.

Il lavoratore agile può chiedere di poter modificare, anche temporaneamente, il luogo di lavoro presentando richiesta scritta, anche a mezzo e-mail, al proprio Responsabile di riferimento il quale, valutatane la compatibilità, autorizza per scritto, anche a mezzo e-mail,

il mutamento; in questo caso, lo scambio di comunicazioni scritte è sufficiente ad integrare l'accordo individuale, senza necessità di una nuova sottoscrizione. Ogni modifica temporanea o permanente del luogo di lavoro deve essere prontamente comunicata dal lavoratore al responsabile di riferimento.

Ai sensi dell'art. 23 della L. 81/2017 il lavoratore è tutelato contro gli infortuni sul lavoro e le malattie professionali dipendenti da rischi connessi alla prestazione lavorativa resa all'esterno dei locali aziendali come previsto dall'art. 12 della presente disciplina.

Il luogo di lavoro individuato dal lavoratore, di concerto con il Responsabile, non può in nessun caso essere collocato al di fuori dei confini nazionali.

Articolo 8 - Orario di lavoro e disconnessione

L'attuazione del lavoro agile non modifica la regolamentazione dell'orario di lavoro applicata al/alla dipendente, il/la quale farà riferimento al normale orario di lavoro con le caratteristiche di flessibilità temporali proprie del lavoro agile nel rispetto comunque dei limiti di durata massima dell'orario di lavoro giornaliero e settimanale, derivanti dalla legge e dalla contrattazione.

Nell'ambito delle modalità di esecuzione della prestazione, definite nell'accordo individuale, è individuata la giornata nella settimana in cui l'attività è svolta in modalità lavoro agile, che potrà comunque essere oggetto di modifica nel corso di validità dell'accordo.

L'eventuale malfunzionamento delle dotazioni tecnologiche che renda impossibile la prestazione lavorativa in modalità agile dovrà essere tempestivamente segnalato dal/dalla dipendente sia al fine di dare soluzione al problema che di concordare con il proprio responsabile le modalità di completamento della prestazione, ivi compreso, ove possibile, il rientro nella sede di lavoro.

L'amministrazione, per esigenze di servizio rappresentate dal Responsabile di riferimento, si riserva di richiedere la presenza in sede del dipendente in qualsiasi momento, in particolare per situazioni di emergenza.

Nelle giornate di lavoro agile, in particolare, per il personale valgono le seguenti regole:

- a) fascia di svolgimento attività standard, dalle 7.30 alle 18.00. Durante tale fascia di attività il lavoratore è contattabile attraverso gli strumenti di comunicazione in dotazione e viene garantita una fascia di contattabilità telefonica, tendenzialmente dalle 7.30 alle 18.00 salve eventuali esigenze organizzative della struttura di appartenenza, al fine di garantire un'ottimale organizzazione delle attività e permettere le necessarie occasioni di contatto e coordinamento con i colleghi; nel caso in cui l'articolazione oraria della giornata preveda la prestazione in orario pomeridiano, è richiesta una fascia di contattabilità di un'ora, indicativamente dalle 14.30 alle 16.30;
- b) fascia di disconnessione standard, dalle 20.00 alle 7.30 oltre a sabato, domenica e festivi. Durante tale fascia non è richiesto lo svolgimento della prestazione lavorativa, la lettura delle email, la risposta alle telefonate e ai messaggi, l'accesso e la connessione al sistema informativo dell'Amministrazione. Il diritto alla disconnessione si applica in senso verticale e bidirezionale (verso i propri responsabili e viceversa), oltre che in senso orizzontale, cioè anche tra colleghi;

- c) per effetto della distribuzione discrezionale del tempo di lavoro, non sono configurabili permessi brevi ed altri istituti che comportino riduzioni di orario, parimenti non è applicabile l'istituto della turnazione e conseguentemente l'eventuale riduzione oraria e l'erogazione della relativa indennità nonché delle indennità, se previste, legate alle condizioni di lavoro.

Al/alla dipendente è garantita la copertura dell'intero debito orario dovuto per la giornata e non è previsto il riconoscimento di prestazioni straordinarie, aggiuntive, notturne e festive.

Qualora nella giornata definita in lavoro agile il/la dipendente debba essere presente nella sede di lavoro comunale per ragioni di servizio e formazione, in via generale effettua un cambio di giornata all'interno della stessa settimana. Qualora ciò non fosse possibile, la presenza nella sede comunale per parte del tempo deve essere attestata con l'utilizzo del badge per ragioni di controllo degli accessi e sicurezza, senza effetto ai fini del controllo dell'orario di lavoro.

Il/la dipendente è tenuto/a a rispettare le norme sui riposi e sulle pause previste per legge e dalla contrattazione nazionale ed integrativa in materia di salute e sicurezza. In particolare, l'obbligo di pausa è obbligatorio dopo 6 ore di lavoro.

Articolo 9 - Dotazione tecnologica

L'Amministrazione prevede l'acquisto di dispositivi informatici portatili o mette a disposizione quelli di cui è già in possesso.

Il/la dipendente può espletare la propria prestazione lavorativa in modalità agile anche avvalendosi di supporti informatici quali personal computer, tablet, smartphone o quant'altro ritenuto idoneo dall'Amministrazione, per l'esercizio dell'attività lavorativa, di sua proprietà o nella sua disponibilità.

Nell'accordo individuale viene precisato se il/la dipendente utilizza strumentazione propria o dell'Amministrazione.

Se successivamente alla sottoscrizione dell'accordo il/la dipendente viene dotato di strumentazione di proprietà dell'Amministrazione, è necessario sottoscrivere un nuovo accordo individuale.

In particolare:

- a) Dotazione di strumentazione da parte dell'Amministrazione

L'Amministrazione garantisce la conformità alle disposizioni vigenti in materia di salute e sicurezza.

- b) Utilizzo di strumentazione del/la dipendente

Il dipendente può aderire all'accordo individuale anche nel caso in cui l'Amministrazione non sia in grado di provvedere alla fornitura dell'attrezzatura tecnologica, utilizzando strumenti nella propria disponibilità, se ritenuti idonei dall'Amministrazione. Il/la dipendente dichiara di utilizzare strumentazione a propria disposizione e in particolare computer con sistema operativo adeguato, connessione internet adeguata e si dichiara disponibile a installare sul proprio computer il software di connessione alla rete del Comune e il software di autenticazione. La mancata sottoscrizione di tale previsione non consente di procedere all'attivazione dell'accordo. Ai fini di garantire le comunicazioni telefoniche, nelle giornate di lavoro

agile il/la dipendente è tenuto ad attivare la deviazione di chiamata sul proprio cellulare personale. I costi relativi a tali utenze per linea dati e telefonica sono a carico del/la dipendente.

c) **Disposizioni comuni**

Ulteriori costi sostenuti dal/dalla dipendente direttamente e/o indirettamente collegati allo svolgimento della prestazione lavorativa (elettricità, linea di connessione, spostamenti etc.) o le eventuali spese per il mantenimento in efficienza dell'ambiente di lavoro agile non sono a carico dell'Amministrazione.

Eventuali impedimenti tecnici (come malfunzionamenti della linea dati o problemi di comunicazione telefonica) allo svolgimento dell'attività lavorativa durante il lavoro agile dovranno essere tempestivamente comunicati al fine di dare soluzione al problema secondo i consueti canali.

Qualora ciò non sia possibile, dovranno essere concordate con il proprio responsabile le modalità di completamento della prestazione, ivi compreso, ove possibile, il rientro del/della dipendente nella sede di lavoro.

Articolo 10 - Formazione, comunicazione e supporto

Per i dipendenti in lavoro agile è prevista, ove occorra, specifica formazione.

La partecipazione agli interventi di formazione predisposti dall'Amministrazione per i lavoratori agili è obbligatoria.

Articolo 11 - Potere direttivo, di controllo e disciplinare

La modalità di lavoro in lavoro agile non modifica il potere direttivo e di controllo del Datore di lavoro, che sarà esercitato con modalità analoghe a quelle applicate con riferimento alla prestazione resa presso i locali aziendali.

Il potere di controllo sulla prestazione resa al di fuori dei locali aziendali si espliciterà, di massima, attraverso la verifica dei risultati ottenuti. Tra dipendente in lavoro agile e diretto responsabile saranno condivisi, in coerenza con il Piano delle Attività (PDA) da svolgere, obiettivi puntuali, chiari e misurabili che possano consentire di monitorare i risultati dalla prestazione lavorativa in lavoro agile. Per assicurare il buon andamento delle attività e degli obiettivi, dipendente e responsabile si confronteranno almeno con cadenza mensile/bimensile sullo stato di avanzamento. Restano ferme le ordinarie modalità di valutazione delle prestazioni, secondo il sistema vigente per tutti i dipendenti.

Nello svolgimento della prestazione lavorativa in modalità lavoro agile il comportamento del/della dipendente dovrà essere sempre improntato a principi di correttezza e buona fede e la prestazione dovrà essere svolta sulla base di quanto previsto dai CCNL vigenti e di quanto indicato nel Codice di comportamento del Comune.

Le parti si danno atto che, secondo la loro gravità e nel rispetto della disciplina legale e contrattuale vigente, le condotte connesse all'esecuzione della prestazione lavorativa all'esterno dei locali aziendali danno luogo all'applicazione di sanzioni disciplinari, così come individuate nel regolamento disciplinare.

Il mancato rispetto delle disposizioni previste dal presente disciplinare, con particolare riguardo all'Art. 7 "Orario di lavoro e disconnessione", può comportare l'esclusione dal successivo rinnovo dell'accordo individuale.

Articolo 12 - Privacy

Durante le operazioni di trattamento dei dati ai quali il/la dipendente abbia accesso in esecuzione delle prestazioni lavorative, in considerazione delle mansioni ricoperte, in relazione alle finalità legate all'espletamento delle suddette prestazioni lavorative, gli stessi devono essere trattati nel rispetto della riservatezza e degli altri diritti fondamentali riconosciuti all'interessato dal Regolamento UE 679/2016– GDPR e dal D.Lgs. 196/03 e successive modifiche.

Il trattamento dei dati deve avvenire in osservanza della normativa nazionale vigente, del Disciplinare UE sulla Protezione dei Dati Personali e delle eventuali apposite prescrizioni impartite dall'Amministrazione in qualità di Titolare del Trattamento.

Articolo 13 - Sicurezza sul lavoro

Al lavoro agile si applicano le disposizioni in materia di tutela della salute e della sicurezza dei lavoratori, in particolare quelle di cui al D.Lgs. n. 81/08 e s.i.m. e della legge 22 maggio 2017, n. 81.

Relativamente alla sicurezza sul lavoro, l'Amministrazione:

- a) garantisce il buon funzionamento degli strumenti tecnologici se assegnati;
- b) consegna, prima dell'avvio della sperimentazione, un documento scritto informativo dei rischi generali e di quelli specifici connessi alla particolare modalità di esecuzione della prestazione.

Il/la dipendente è, a sua volta, tenuto a cooperare all'attuazione delle misure di prevenzione predisposte dall'Amministrazione per fronteggiare i rischi.

Ai sensi dell'art. 23 della L. 81/2017 il lavoratore è tutelato contro gli infortuni sul lavoro e le malattie professionali dipendenti da rischi connessi alla prestazione lavorativa resa all'esterno dei locali aziendali. Il lavoratore è altresì tutelato contro gli infortuni sul lavoro occorsi durante il normale percorso di andata e ritorno dal luogo di abitazione a quello eventualmente diverso prescelto per lo svolgimento della prestazione lavorativa – luogo di lavoro agile – nei limiti e alle condizioni di cui al terzo comma dell'articolo 2 del testo unico delle disposizioni per l'assicurazione obbligatoria contro gli infortuni sul lavoro e le malattie professionali, di cui al decreto del Presidente della Repubblica 30 giugno 1965, n. 1124, e successive modificazioni.

In caso di infortunio durante la prestazione lavorativa, il dipendente deve darne tempestiva comunicazione al proprio responsabile di riferimento e seguire la procedura per gli adempimenti di legge.

Articolo 14 - Norma di rinvio

Per tutto quanto non previsto dal presente atto o dall'accordo individuale, per la regolamentazione dei diritti e degli obblighi direttamente pertinenti al rapporto di lavoro, si rinvia alla disciplina contenuta nelle disposizioni legislative, nei contratti collettivi nazionali

di lavoro e nei contratti decentrati integrativi nonché a quanto previsto nel Codice di comportamento del Comune.

Modalità attuative e programmazione

Nel particolare contesto di questo Comune, le possibilità di assegnazione di dipendenti al lavoro agile sono, in concreto, fortemente limitate per le seguenti ragioni:

- l'esistenza di archivi in larga parte cartacei (in particolare degli uffici edilizia privata e urbanistica, tributi, attività produttive, ragioneria, personale)
- la particolarità di alcune tipologie di servizio rivolto ai cittadini, che prevedono necessariamente il contatto con l'utenza e la presenza sul territorio (si pensi ad esempio ai servizi sociali e polizia locale o tributi o demografici) o l'assenza di standardizzazione della prestazione;
- il ridotto numero di dipendenti che impedisce la possibilità concreta di far svolgere al dipendente solo attività che non richiedono la presenza ai fini del contatto con il pubblico;
 - limitazioni tecnologiche.

Gli incaricati di P.O. prediligono l'assegnazione in lavoro agile solo per periodi limitati per particolari motivi personali o familiari.

Sono stabilite le seguenti misure tecnologiche per l'effettuazione del lavoro agile:

- utilizzo di servizio basato su piattaforma installata nel server del Comune che permette la connessione dall'esterno di tutti gli utenti aventi accesso al sistema informatico dell'Ente in modalità "desktop remoto";
- connessione da parte dell'utente abilitato al sistema e accesso al proprio pc presente in ufficio per lavorare da casa come se si fosse fisicamente presenti in sede;
- completa tutela delle politiche di sicurezza del posto di lavoro e assenza di necessità di richiedere l'installazione di client speciali.

In paragrafo successivo si riporta uno schema di accordo individuale da sottoscrivere col lavoratore assegnato al lavoro agile ai sensi dell'art. 19 della Legge n. 81/2017 vigente in materia, corredato dalla disciplina organizzativa e dall'informativa sulla sicurezza prevista dall'art. 22 della Legge n. 81/2017.

Per il prossimo triennio, l'Ente intende porsi come obiettivo una percentuale crescente di lavoratori che possono accedere allo smart working, come specificato nella tabella seguente.

OBIETTIVI	FASE DI AVVIO Target 2022	FASE DI SVILUPPO INTERMEDIO Target 2023	FASE DI SVILUPPO AVANZATO Target 2024
numero lavoratori autorizzati al lavoro da remoto	1	2	3

Soggetti, processi e strumenti del lavoro agile

RESPONSABILI DI SERVIZIO

L'implementazione del lavoro agile avrà come principale protagonista il gruppo direttivo dell'Ente (Segretario e Responsabili apicali) nel nuovo ruolo di promotori dell'innovazione dei sistemi organizzativi. Al vertice gestionale è richiesto un importante cambiamento di stile manageriale e di leadership caratterizzato dalla capacità di lavorare e far lavorare per obiettivi, di improntare le relazioni sull'accrescimento della fiducia reciproca, spostando l'attenzione dal controllo alla responsabilità per i risultati.

Ai Responsabili è richiesto di individuare, in sede di accordo individuale sottoscritto ai sensi dell'art. 19 della Legge n. 81/2017, le attività che possono essere svolte con la modalità del lavoro agile, definendo per ciascuna lavoratrice o ciascun lavoratore le priorità, nonché di operare un monitoraggio costante sul raggiungimento degli obiettivi fissati e verificare i riflessi sull'efficacia e sull'efficienza dell'azione amministrativa. Altra decisione ancora più delicata che spetta ai Responsabili è quella dell'individuazione dei dipendenti che ritengono in possesso di capacità organizzative, autonomia, competenze digitali adeguate per l'impostazione di un rapporto di collaborazione basato sull'organizzazione del lavoro per fasi – obiettivi – scadenze e sulla reciproca fiducia (anziché sul controllo).

Sarebbe essenziale l'attivazione di iniziative di formazione rivolte agli incaricati P.O. quale supporto nel complesso percorso di definizione degli obiettivi e di rilevazione e verifica periodica dei risultati dell'attività lavorativa in modalità agile.

COMITATI UNICI DI GARANZIA (CUG)

Si prevede di rafforzare il ruolo del CUG al fine di sottolineare l'importanza della partecipazione femminile al mercato del lavoro e delle misure di conciliazione tra tempi di vita familiare, privata e professionale. Tali misure sono individuate quale strumento per migliorare il tasso di occupazione compatibile con le responsabilità familiari e le esigenze della vita privata. In particolare, tra le modalità di lavoro flessibile rientrano le misure del part-time e dello smart working. Si richiama inoltre il principio del gender mainstreaming, strategia di progettazione, attuazione, monitoraggio e valutazione delle politiche e dei programmi, che fa in modo che le donne e gli uomini possano beneficiare in ugual misura dell'uguaglianza e della parità tra i sessi.

NUCLEO DI VALUTAZIONE

Il Nucleo di valutazione è coinvolto principalmente nella fase di revisione del Sistema di Misurazione e Valutazione della Performance e nella ridefinizione degli indicatori necessari per programmare, misurare, valutare e rendicontare la performance individuale con specifico riferimento ai dipendenti assegnati al lavoro agile, e in generale sull'adeguatezza metodologica degli elementi di novità introdotti. Il processo di valutazione delle performance individuali ha lo scopo di coinvolgere le persone nelle strategie e negli obiettivi dell'Amministrazione, esplicitando il contributo richiesto ad ognuno per il raggiungimento di tali obiettivi; la definizione di un processo strutturato e formalizzato di assegnazione degli obiettivi, di verifica del loro stato di attuazione, di confronto fra i soggetti interessati, comporta uno scambio costante che consente di individuare percorsi di crescita delle competenze delle persone anche attraverso formazione ed attività dedicate. Compete al Nucleo verificare che la definizione degli indicatori sia il risultato di un confronto tra i Responsabili di Servizio e tutti i dipendenti coinvolti nel processo e per fornire indicazioni sull'adeguatezza metodologica degli indicatori stessi.

Occorrerà nel triennio adottare un nuovo Sistema di Misurazione e Valutazione della Performance nel quale sarà prevista un'apposita scheda di valutazione dei dipendenti in smart working che rivisiti la sfera dei comportamenti tenendo conto delle modalità di svolgimento della prestazione lavorativa.

RESPONSABILI DELLA TRANSIZIONE AL DIGITALE (RTD)

I progetti di trasformazione digitale hanno come obiettivo la programmazione dell'estensione dell'utilizzo di SPID/CIE, la messa on line di tutti i servizi (procedimenti) rivolti ai cittadini, alle imprese e ai liberi professionisti, l'adozione dell'interfaccia mobile IO, la completa adozione di pago PA, la completa realizzazione del processo di dematerializzazione del flusso documentale, la trasformazione del sito in una piattaforma di erogazione dei servizi on line, l'adozione concreta del paradigma cloud e la dismissione dei data center di fascia B. La recente diffusione dello smart working ha favorito l'emergere di una sensibilità culturale dei dipendenti verso nuovi paradigmi di "produttività" rispetto al canonico concetto di "attestazione di presenza" della pubblica amministrazione. In tal senso, rappresenta un rilevante potenziale cambiamento culturale nelle relazioni Ente-dipendente. La centralità del RTD è evidenziata anche nel Piano triennale per l'informatica per la PA 2020-2022 che affida alla rete dei RTD il compito di definire un *maturity model* per il lavoro agile nelle pubbliche amministrazioni. Tale modello individua i cambiamenti organizzativi e gli adeguamenti tecnologici necessari.

Schema Accordo individuale ai sensi dell'art. 19 della Legge n. 81/2017 ed allegata disciplina organizzativa e informativa relativa alla sicurezza prevista dall'art. 22 della Legge n. 81/2017

ACCORDO INDIVIDUALE PER LA PRESTAZIONE DI ATTIVITÀ LAVORATIVA IN MODALITÀ "LAVORO AGILE" EX ARTT. 18 E SS LEGGE 2 MAGGIO 2017, N.

La/Il sottoscritto/a _____, nato/a _____, il _____, dipendente comunale, matr. _____, C.F. _____; inquadrato/a in categoria _____, in servizio presso l'Ufficio _____ - Area _____

E

La/il sottoscritto/a _____
Responsabile dell'area _____

dichiarando di ben conoscere ed accettare la Disciplina per il lavoro agile nel Comune di cui al Piano integrato di attività e organizzazione (PIAO) 2022/2024

CONVENGONO

che il/la dipendente è ammesso/a a svolgere la prestazione lavorativa in modalità agile nei termini ed alle condizioni di seguito indicate

Durata

Il presente progetto decorre dal _____ ed ha durata fino al _____, salvo proroga. Il/i giorno/i settimanale/i per la prestazione in modalità agile è/sono il/i _____.

Qualsiasi richiesta di modifica dovrà essere comunicata con un preavviso di almeno 48 ore.

Contenuto del progetto

La prestazione lavorativa in modalità agile ha ad oggetto i seguenti processi:

- _____
- _____

La programmazione definisce gli obiettivi assegnati in termini di incrementi di produttività anche con forme di organizzazione per fasi, cicli e obiettivi. La programmazione come sopra definita potrà essere modificata:

1. su richiesta motivata del responsabile organizzativo;
2. su richiesta motivata del dipendente. In tal caso per la modifica è necessaria l'autorizzazione del Responsabile del servizio.

Fascia di contattabilità obbligatoria del dipendente

È individuata nella mattina dalle ore _____ alle ore _____ e, in caso di giornata con rientro pomeridiano, dalle ore _____ alle ore _____.

Qualsiasi richiesta di modifica dovrà essere comunicata con un preavviso di almeno 48 ore.

Modalità di svolgimento della prestazione lavorativa

Il lavoratore agile può svolgere la prestazione lavorativa al di fuori della sede di lavoro per i giorni previsti nella durata dell'accordo.

Il luogo in cui espletare l'attività lavorativa è scelto discrezionalmente dal dipendente, tenuto conto delle attività svolte e secondo un criterio di ragionevolezza, in modo che risponda ai requisiti di idoneità, sicurezza e riservatezza e quindi sia idoneo all'uso abituale di supporti informatici, non metta a rischio la sua l'incolumità, né la riservatezza delle informazioni e dei dati trattati nell'espletamento del proprio lavoro. A tale scopo il lavoratore indica il seguente luogo prevalente di espletamento della prestazione lavorativa:

Ai fini dello svolgimento dell'attività lavorativa in modalità agile da remoto, si prevede l'utilizzo della seguente dotazione:

- dotazione tecnologica di proprietà/nella disponibilità del dipendente, conforme alle specifiche tecniche richieste:

_____ (specificare).

L'ufficio informatico adotta le soluzioni tecnologiche necessarie a consentire al dipendente l'accesso ai sistemi applicativi necessari allo svolgimento della prestazione dal proprio dispositivo esterno, nonché al supporto in remoto.

IN ALTERNATIVA:

- *dotazione tecnologica fornita dall'Amministrazione: cellulare, personal computer portatile e relativa strumentazione accessoria:*

_____ (specificare).

Le spese riguardanti i consumi elettrici, quelle di manutenzione delle apparecchiature nonché il costo della connessione dati sono a carico del dipendente.

Diritto alla disconnessione

Il dipendente ha il diritto alla disconnessione dalle strumentazioni tecnologiche e dalle piattaforme informatiche di lavoro nel rispetto degli obiettivi concordati e delle relative modalità di esecuzione del lavoro, in osservanza di quanto previsto dalla disciplina adottata dall'Ente.

Presenza in sede

L'Amministrazione si riserva di richiedere la presenza in sede del dipendente in qualsiasi momento per esigenze di servizio rappresentate dal Dirigente/Responsabile di riferimento. Qualora impossibilitato al momento della richiesta, il dipendente è in ogni caso tenuto a presentarsi in sede entro le 24 ore successive.

Trattamento retributivo

Il Dipendente che presta la propria attività in modalità agile non può subire penalizzazioni ai fini del riconoscimento della professionalità e della progressione di carriera.

Durante il periodo durante il quale il dipendente presterà la Sua attività con la modalità lavoro agile, il rapporto di lavoro continuerà ad essere regolato dalla normativa nazionale ed aziendale in vigore per il personale di mansioni equivalenti che presti la propria attività con la modalità tradizionale e dal presente accordo individuale, senza alcun mutamento dell'incarico. Poiché la modalità lavorativa in "lavoro agile" comporta unicamente una diversa ed eccezionale modalità di organizzazione di tutta o parte l'attività lavorativa, non vi sono mutamenti di mansione, che restano quelle fissate nel Suo contratto individuale di lavoro.

Nelle giornate in cui l'attività lavorativa è svolta in modalità agile non sono configurabili permessi brevi ed altri istituti che comportino riduzioni di orario, parimenti non è applicabile l'istituto della turnazione e conseguentemente l'eventuale riduzione oraria e l'erogazione della relativa indennità nonché delle indennità, se previste, legate alle condizioni di lavoro.

In considerazione della gestione flessibile del tempo lavoro, non è configurabile il lavoro straordinario né la maturazione di eccedenze di orario né riposi compensativi.

Non sono altresì riconosciute eventuali indennità comunque connesse alla nuova temporanea allocazione, quali, a titolo puramente esemplificativo e non esaustivo: indennità di missione, indennità di trasferta, reperibilità comunque denominate.

Per quanto concerne la erogazione del buono pasto – se ed in quanto spettante – il dipendente ne avrà diritto solo per i giorni di attività lavorativa in sede.

Riservatezza e privacy

Nello svolgimento delle operazioni di trattamento dei dati ai quali il dipendente abbia accesso in esecuzione delle prestazioni lavorative, in considerazione delle mansioni ricoperte, in relazione alle finalità legate all'espletamento delle suddette prestazioni lavorative, i dati personali devono essere trattati nel rispetto della riservatezza e degli altri fondamentali diritti riconosciuti all'interessato dalle rilevanti norme giuridiche in materia di cui al Regolamento UE 679/2016 – GDPR e al D.lgs. 196/03 e successive modifiche – Codice Privacy.

Il trattamento dovrà essere realizzato in osservanza della normativa nazionale vigente, del Regolamento UE sulla Protezione dei Dati Personali e delle apposite prescrizioni e istruzioni impartite dall'Amministrazione in qualità di Titolare del Trattamento.

Potere direttivo, di controllo e disciplinare

La modalità di lavoro agile non modifica il potere direttivo e di controllo del Datore di lavoro, che sarà esercitato con modalità analoghe a quelle applicate con riferimento alla prestazione resa presso i locali aziendali. Il potere di controllo sulla prestazione resa al di fuori dei locali aziendali si espliciterà, di massima, attraverso la verifica dei risultati ottenuti. Tra dipendente in lavoro agile e diretto responsabile saranno condivisi, in coerenza con il Piano della Performance, obiettivi puntuali, chiari e misurabili che possano consentire di monitorare i risultati dalla prestazione lavorativa in lavoro agile. Per assicurare il buon andamento delle attività e degli obiettivi, dipendente e responsabile si confronteranno almeno con cadenza mensile sullo stato di avanzamento. Restano ferme le ordinarie modalità di valutazione delle prestazioni, secondo il sistema vigente per tutti i dipendenti.

Nello svolgimento della prestazione lavorativa in modalità lavoro agile il comportamento del/della dipendente dovrà essere sempre improntato a principi di correttezza e buona fede e la prestazione dovrà essere svolta sulla base di quanto previsto dai CCNL vigenti e di quanto indicato nel Codice di comportamento del Comune.

Le parti si danno atto che, secondo la loro gravità e nel rispetto della disciplina legale e contrattuale vigente, le condotte connesse all'esecuzione della prestazione lavorativa all'esterno dei locali aziendali danno luogo all'applicazione di sanzioni disciplinari, così come individuate nel regolamento disciplinare ovvero nella disciplina apposita.

Il mancato rispetto delle disposizioni previste dal presente Accordo può comportare l'esclusione da un eventuale rinnovo dell'Accordo individuale; è escluso il rinnovo in caso di revoca disposta ai sensi del successivo paragrafo.

Recesso e revoca dall'Accordo

Ai sensi dell'art. 19 della legge 22 maggio 2017, n. 81, il lavoratore agile e l'Amministrazione possono recedere dall'Accordo di lavoro agile in qualsiasi momento con un preavviso di almeno 30 giorni. Nel caso di lavoratore agile disabile ai sensi dell'art. 1 della legge 12 marzo 1999, n. 68, il termine del preavviso del recesso da parte dell'Amministrazione non può essere inferiore a 90 giorni, al fine di consentire un'adeguata riorganizzazione dei percorsi di lavoro rispetto

alle esigenze di vita e di cura del lavoratore. In presenza di un giustificato motivo, ciascuno dei contraenti può recedere prima della scadenza del termine nel caso di Accordo a tempo determinato.

L'Accordo individuale di lavoro agile può, in ogni caso, essere revocato dal Responsabile di Area nel caso:

- a) in cui il dipendente non rispetti i tempi o le modalità di effettuazione della prestazione lavorativa, o in caso di ripetuto mancato rispetto delle fasce di contattabilità;
- b) di mancato raggiungimento degli obiettivi assegnati e definiti nell'Accordo individuale.

In caso di revoca il dipendente è tenuto a riprendere la propria prestazione lavorativa secondo l'orario ordinario presso la sede di lavoro dal giorno successivo alla comunicazione della revoca. La comunicazione della revoca potrà avvenire per e-mail ordinaria personale e/o per PEC. L'avvenuto recesso o revoca dell'Accordo individuale è comunicato dal Responsabile all'Ufficio Personale.

In caso di trasferimento del dipendente ad altra Area, l'Accordo individuale cessa di avere efficacia dalla data di effettivo trasferimento del lavoratore.

Sicurezza del lavoro

In applicazione delle disposizioni normative in materia di salute e sicurezza sul lavoro di cui al D.Lgs. 81/2008, avuto riguardo alle specifiche esigenze dettate dall'esercizio flessibile dell'attività di lavoro, l'Amministrazione garantisce la tutela della salute e sicurezza dei lavoratori. Ogni singolo dipendente collabora diligentemente con l'Amministrazione al fine di garantire un adempimento sicuro e corretto della prestazione di lavoro.

Anche se non materialmente allegata e consegnata, fa parte integrante e sostanziale del presente atto, che il dipendente si impegna ad osservare, l'informativa su salute e sicurezza dei lavoratori in smart-working ai sensi dell'art. 22 comma 1 Legge n. 81 del 2017, consultabile nel sito del comune.

_____, __/__/____

IL DIPENDENTE

IL RESPONSABILE DI AREA

INFORMATIVA GENERALE SULLA GESTIONE DELLA SALUTE E SICUREZZA PER I LAVORATORI IN LAVORO AGILE AI SENSI DELL'ART. 22 L. N. 81/2017

PREMESSA

Il presente documento vuole dare un'informativa per coloro che svolgeranno la propria attività lavorativa in *Lavoro agile* (Lavoro Agile).

Anche il lavoratore che opera in modalità di *Lavoro agile* si deve intendere come parte attiva della prevenzione e protezione della sua salute e sicurezza.

È compito del lavoratore "agile" mettere in atto ogni comportamento utile a limitare i rischi derivanti dall'esecuzione della prestazione lavorativa al di fuori dei locali dell'Amministrazione, dove viene meno la possibilità da parte del Datore di Lavoro di verifica puntuale del rispetto dei principi ergonomici e tecnici di salute e sicurezza del lavoro. Più in generale si può dire che tale lavoratore:

- Non potrà in alcun modo adottare comportamenti che possano generare rischi per la sua salute e sicurezza o per quella di terzi;
- Dovrà evitare ogni luogo, ambiente, situazione e circostanza che possa comportare un pericolo per la sua salute e la sua sicurezza o per quella di terzi.

PRINCIPI GENERALI

I luoghi di lavoro individuati per l'esecuzione della prestazione lavorativa "agile" devono rispettare, per quanto possibile, le indicazioni previste per la sicurezza dei videoterministi.

Il lavoro in tale modalità non può prevedere un'esposizione a rischi diversi e ulteriori a quelli previsti durante la sua prestazione nel luogo di lavoro abituale presente nei locali dell'Amministrazione. Nel seguito vengono riepilogate tali indicazioni.

IL MICROCLIMA

Nei luoghi di lavoro devono essere garantite adeguate condizioni di salute e di benessere relativamente alla temperatura a cui si è esposti e alla qualità dell'aria, sia ricorrendo a scambi naturali con l'ambiente esterno sia utilizzando appositi impianti di riscaldamento e condizionamento dell'aria. Fermo restando che sono numerosi i fattori che influiscono sul microclima, non ultimi ad esempio il tipo di attività fisica svolta e l'abbigliamento indossato, di seguito sono indicate le condizioni per lavorare in un ambiente dal punto di vista microclimatico ottimale:

- È preferibile operare in un ambiente di lavoro con temperatura invernale oscillante tra i 18 °C e i 22 °C;
- È preferibile una differenza di temperatura interna estiva inferiore all'esterna di non più di 7 °C;
- Per le attività svolte all'esterno è raccomandabile, ove possibile, evitare le ore della giornata in cui gli UV sono più intensi (ore 11,00 – 15,00 oppure 12,00 – 16,00 con l'ora legale).

I lavoratori che si trovano a operare in postazioni o in ambienti che, a loro giudizio, non offrono adeguate condizioni in termini di temperatura, livello di umidità o presenza di fastidiose correnti d'aria, devono ricercare le soluzioni che gli consentano il migliore confort termico.

IL RISCHIO RUMORE

Le principali cause di rumorosità sono identificabili:

- Nell'eccessivo affollamento;
- Nel sovrapporsi di conversazioni ad elevato volume;
- Nell'uso in contemporanea di cellulari, telefoni e apparecchiature rumorose.

I lavoratori devono cercare un posto di lavoro il meno possibile rumoroso.

IL RISCHIO ELETTRICO

Durante l'esecuzione della prestazione lavorativa in modalità agile, i lavoratori devono porre in essere comportamenti adeguati a limitare il rischio elettrico. Di seguito sono elencate alcune misure che occorre adottare per ridurre il rischio elettrico:

- Prese e interruttori e attrezzature elettriche devono essere mantenuti integri e ben fissati alle pareti;
- Le apparecchiature devono essere utilizzate in conformità con le istruzioni d'uso fornite dal costruttore nel Manuale d'Uso e Manutenzione che ogni attrezzatura ha a disposizione;
- Verificare che l'attrezzatura utilizzata abbia la Marcatura CE;
- L'utilizzo di prese multiple con numerose spine collegate è da evitarsi o comunque è subordinato alla verifica che la potenza complessiva delle apparecchiature collegate sia compresa entro i limiti indicati sulle prese o sulle ciabatte stesse;
- Deve essere evitato l'uso di prese o apparecchiature elettriche in situazioni in cui potrebbero trovarsi a contatto con acqua o altri liquidi conduttori;
- L'inserimento o il disinserimento delle prese elettriche devono avvenire ad apparecchiatura spenta e, in ogni caso, il disinserimento della presa non deve MAI avvenire tirando il cavo elettrico, ma impugnando correttamente la presa;
- Verificare quali prese di corrente elettrica è possibile utilizzare per alimentare la propria attrezzatura informatica: non scollegare in autonomia apparecchiature presenti nel luogo presso cui si opera;
- Non collegare tra loro spine incompatibili, utilizzando eventuali adattatori;
- L'utilizzo di prese multiple con numerose spine è assolutamente da evitare.

POSTAZIONE DI LAVORO

Il lavoro al videoterminale può causare l'insorgenza di disturbi muscolo scheletrici e affaticamento visivo. Vediamo di seguito i principali criteri a cui il lavoratore deve fare riferimento per lavorare con il videoterminale in modalità di lavoro agile:

Il piano di lavoro

Come condizione generale, il piano di lavoro deve essere di ampiezza tale da poter disporre convenientemente tutti gli strumenti necessari all'attività, consentendo la necessaria libertà di movimento per utilizzarli agevolmente, e permettere l'appoggio delle mani e delle braccia (serve uno spazio di appoggio di circa 10-20 cm). Il lavoratore deve poter utilizzare i diversi dispositivi mantenendo sempre una posizione confortevole, senza dover estendere o ruotare in modo improprio il corpo. Al di sotto del piano deve esserci lo spazio per un comodo movimento delle gambe, per permettere di cambiare posizione durante l'attività (si consideri una profondità di almeno 70 cm, con uno spazio tra le gambe e la parte inferiore del piano). Il piano di lavoro deve essere inoltre stabile, in grado di

sostenere tutto il materiale d'uso, ma anche sostenere senza cedere o ribaltarsi il peso di una persona che si appoggi su un bordo o su un angolo. Come ulteriore indicazione, il piano non deve avere spigoli vivi, ma arrotondati. Per quanto riguarda l'altezza, in condizioni ottimali dovrebbe essere regolabile a seconda delle esigenze del lavoratore ma in generale deve essere tale da permettere che il lavoratore mantenga la schiena dritta e le braccia possano essere verticali, con gli avambracci paralleli al piano stesso, eventualmente appoggiati sul piano (anche grazie alla regolazione adeguata della seduta ed eventualmente l'uso di un poggiatesta). La superficie deve essere opaca, per evitare possibili fastidiosi fenomeni di riflessione, e deve essere di un colore adeguato (possibilmente chiaro) che consenta un immediato riconoscimento di quanto presente sul piano stesso, in relazione all'attività che si deve svolgere.

Sedili da VDT

Il sedile di lavoro è fondamentale perché la postura assunta durante il lavoro sia corretta, in modo da minimizzare i possibili danni dovuti al fatto di mantenere per lunghi periodi una posizione seduta; deve fornire un supporto stabile ma deve anche permettere i cambiamenti di posizione (non devono esserci posizioni obbligate), inoltre deve avere caratteristiche che ne rendano confortevole l'uso. Secondo le indicazioni del D.lgs. 81/08 il sedile deve essere di altezza regolabile, con gli spazi della seduta adattabile all'utilizzatore (quindi profondità della seduta e larghezza e altezza dei braccioli), avere un supporto lombare con altezza e inclinazione regolabili, avere superfici con bordi smussati, essere girevole per facilitare i cambi di posizione senza dover ruotare la colonna vertebrale, ed essere facile da spostare. Seduta e schienale devono essere in materiale traspirante, e tutto deve essere di facile pulizia. Altre indicazioni relative al sedile riguardano la resistenza allo scivolamento della seduta (non deve essere possibile scivolarne fuori involontariamente), la presenza di una base a 5 razze antiribaltamento e di rotelle per facilitare gli spostamenti (sia per entrare e uscire dalla postazione, sia per spostarsi ad esempio per prendere un oggetto). La sedia non deve potersi spostare accidentalmente, o quando non è occupata: le caratteristiche di attrito delle rotelle vanno valutate a seconda delle caratteristiche del pavimento. Per alcune condizioni di lavoro in cui si usa la posizione reclinata (ad esempio controllo di schermi posti più in alto della testa) lo schienale deve fornire un supporto sicuro anche per le scapole. I braccioli devono essere regolabili e, soprattutto, non devono essere un ostacolo alla vicinanza con il piano di lavoro (devono permettere che la sedia entri sotto il piano di lavoro).

Criteri per la prevenzione di disturbi visivi

Secondo i dati epidemiologici, l'uso corretto di Videoterminali (VDT) non comporta di norma danni permanenti all'occhio umano.

Il disagio rilevato da alcuni lavoratori dopo un uso prolungato del computer è essenzialmente conseguente a un fenomeno di stanchezza che non ha ripercussioni sullo stato di salute dell'occhio. Tra i fattori ambientali che possono contribuire ad accrescere il disagio visivo di chi utilizza un VDT si segnalano:

- L'impostazione non adeguata del contrasto e della luminosità dello schermo;
- La presenza di un'illuminazione generale inappropriata e di un ambiente circostante che favorisce la presenza di riflessi e abbagliamenti.

Le misure di prevenzione da porre in essere sono di carattere ambientale e comportamentale:

- Il monitor dev'essere posizionato in maniera da evitare abbagliamenti diretti o di riflesso con le fonti luminose;
- Video e documenti devono essere posizionati a una distanza dagli occhi compresa tra 50 e 70 cm o diversa nel caso di soggetti che utilizzano lenti o occhiali;
- Il monitor deve essere posizionato di fronte (lo spigolo superiore dello schermo deve essere un po' più in basso della linea orizzontale che passa per gli occhi dell'operatore) e a una distanza dagli occhi pari a circa 50 - 70 cm;
- Il monitor deve essere liberamente e facilmente orientabile e inclinabile;
- Lo schermo deve essere mantenuto "a fuoco" e deve essere posizionato in maniera tale da trovarsi ad angolo retto rispetto alle fonti di luce naturali e artificiali in modo da evitare riflessi e abbagliamenti;
- Il lavoratore deve preoccuparsi di distogliere periodicamente lo sguardo dal video e, durante le pause, deve privilegiare le attività meno impegnative sul piano visivo; - Tastiera, mouse e schermo devono essere regolarmente puliti.

Criteri per la prevenzione di disturbi osteomuscolari

La maggior parte dei problemi creati dall'uso di VDT dipende dalla postura assunta dal lavoratore. Basta un'errata postura (anche senza sforzi particolari) perché il lavoratore subisca ripercussioni a livello di schiena. Postazioni di lavoro inadeguate dal punto di vista della disposizione degli arredi e del terminale, il mantenimento per periodi prolungati di posizioni di lavoro fisse possono portare all'insorgere di disturbi a carico del collo, della schiena, delle spalle e delle braccia in chi utilizza i VDT. Anche in questo caso la prevenzione passa attraverso interventi di carattere ambientale e comportamentale.

Il lavoratore deve assumere una postura corretta davanti al video mantenendo:

- I piedi ben poggiati al pavimento;

- Le ginocchia piegate a formare un angolo di 90°;
- La schiena appoggiata allo schienale nel tratto lombare;
- La testa non costantemente inclinata;
- Gli avambracci appoggiati al piano di lavoro e un angolo di 45° tra braccia e busto per evitare l'irrigidimento dei polsi (che devono stare sempre dritti) e dita;
- Posizioni fisse per tempi non eccessivamente prolungati (può essere sufficiente al riguardo allungare semplicemente le gambe ogni tanto, alzarsi ecc.).

Spazi di lavoro e vie di fuga

Nella scelta dello spazio di lavoro è necessario prestare attenzione a:

- Corretto posizionamento dei cavi di alimentazione del computer, in modo tale da evitare il rischio di inciampo e quindi di eventuali cadute;
- Avere spazi sufficienti per alzarsi e spostarsi senza rischiare di urtare contro mobili e spigoli;
- Evitare di posizionarsi nello spazio di apertura di porte e armadi;
- Verificare di avere a disposizione vie di fuga agevoli e prive di ostacoli;
- Evitare luoghi di lavoro troppo caldi o troppo freddi o comunque con condizioni microclimatiche inadeguate;
- Evitare luoghi di lavoro con illuminazione troppo forte e privi di schermatura alle finestre; - Evitare luoghi di lavoro con illuminazione naturale/artificiale insufficiente.

GESTIONE DELL'EMERGENZA

Il lavoratore deve evitare di scegliere di prestare l'attività lavorativa in luoghi isolati e remoti e dovrà avere sempre a disposizione un mezzo per la chiamata dei soccorsi. Nel caso in cui l'attività venga prestata in locali pubblici e/o privati nei quali è presente un piano di emergenza, occorre individuare le vie e le uscite di emergenza e la relativa segnaletica, cercare di capire le modalità di attivazione dell'allarme evacuazione e seguire le indicazioni degli Addetti all'Emergenza del posto in cui ci si trovi.

AMBIENTI DI LAVORO ESTERNI

Il lavoratore che svolge attività di Lavoro agile si espone a rischi per la propria salute e sicurezza laddove il luogo prescelto per l'esecuzione della prestazione comporta:

- Esposizione diretta alle radiazioni solari;
- Esposizione prolungata a condizioni meteorologiche sfavorevoli (caldo o freddo intensi, elevata umidità);
- Svolgimento dell'attività in luoghi isolati o in cui sia difficoltoso richiedere e ricevere soccorso;
- Svolgimento dell'attività in luoghi con presenza di animali o che non siano adeguatamente
- Manutentuti con riferimento alla vegetazione, al degrado ambientale, alla presenza di rifiuti, etc.;
- Svolgimento di attività in aree con presenza di sostanze pericolose, combustibili o infiammabili e sorgenti di ignizione;
- Svolgimento di attività in aree con transito di mezzi;
- Svolgimento di attività con rischio di aggressione;
- Svolgimento di attività in aree in cui non ci sia la possibilità di approvvigionarsi di acqua potabile.

Il lavoratore deve impegnarsi a evitare luoghi di lavoro all'esterno che lo esponano ai rischi sopra menzionati, organizzando la propria posizione secondo le indicazioni fornite ai punti precedenti.

SEGNALAZIONE INFORTUNI

Nel caso in cui lo Smart Worker sia oggetto d'infortunio deve fornire dettagliata e tempestiva informazione sull'evento all'Amministrazione secondo le modalità individuate nel contratto.

Sottosezione 3.3 – Piano Triennale dei Fabbisogni di Personale

Il Comune ha adottato il Piano triennale del fabbisogno del personale 2022-2024 con deliberazione di Giunta Comunale n. 32 del 02/04/2022.

Link per la consultazione:

<https://www.comune.canaro.ro.it/zf/index.php/atti-amministrativi/delibere/dettaglio/atto/GTVRrMk65TT0-H/provvedimenti/1>

SEZIONE 4 – MONITORAGGIO

Il monitoraggio del Piano Integrato di Attività e Organizzazione (PIAO), ai sensi dell'art. 6, comma 3 del decreto legge 9 giugno 2021, n. 80, convertito, con modificazioni, in legge 6 agosto 2021, n. 113, nonché delle disposizioni di cui all'art. 5 del Decreto del Ministro per la Pubblica Amministrazione concernente la definizione del contenuto del Piano Integrato di Attività e Organizzazione (PIAO) sarà effettuato:

- secondo le modalità stabilite dagli articoli 6 e 10, comma 1, lett. b) del decreto legislativo 27 ottobre 2009, n. 150, per quanto attiene alle sottosezioni “Valore pubblico” e “Performance”;
- secondo le modalità definite dall'ANAC, relativamente alla sottosezione “Rischi corruttivi e trasparenza”;
- su base triennale dal Nucleo di valutazione, ai sensi dell'articolo 147 del decreto legislativo 18 agosto 2000, n. 267, relativamente alla Sezione “Organizzazione e capitale umano”, con riferimento alla coerenza con gli obiettivi di performance.