

art.6, commi da 1 a 4, del decreto legge 9 giugno 2021, n. 80, convertito con modificazioni in Legge 6 agosto 2021, n. 113

art. 4, comma 1, lettere a), b) e c), n. 2 Decreto del Ministro per la Pubblica Amministrazione del 30 giugno 2022

PIANO INTEGRATO

DI

ATTIVITA'

E

ORGANIZZAZIONE

2023-2025

PIAO

COMUNE DI CASTELSARACENO



Indice

Premessa

Riferimenti normativi

Piano Integrato di attività e Organizzazione 2023-2025

Premessa

Le finalità del PIAO sono:

- Consentire un maggior coordinamento dell'attività programmatrice delle pubbliche amministrazioni e una sua semplificazione;
- assicurare una migliore qualità e trasparenza dell'attività amministrativa e dei servizi ai cittadini e alle imprese.

In esso, gli obiettivi, le azioni e le attività dell'Ente sono ricondotti alle finalità istituzionali e alla mission pubblica complessiva di soddisfacimento dei bisogni della collettività e dei territori.

Si tratta quindi di uno strumento dotato, da un lato, di rilevante valenza strategica e, dall'altro, di un forte valore comunicativo, attraverso il quale l'Ente pubblico comunica alla collettività gli obiettivi e le azioni mediante le quali vengono esercitate le funzioni pubbliche e i risultati che si vogliono ottenere rispetto alle esigenze di valore pubblico da soddisfare.

Per il 2022 il documento ha avuto necessariamente un carattere sperimentale.

Nel corso del corrente anno si darà luogo ad un percorso di passaggio a regime del PIAO.

Riferimenti normativi

L'art. 6, commi da 1 a 4, del decreto legge 9 giugno 2021, n. 80, convertito, con modificazioni, in legge 6 agosto 2021, n. 113, ha introdotto nel nostro ordinamento il Piano Integrato di attività e organizzazione (PIAO), che assorbe una serie di piani e programmi già previsti dalla normativa ed in particolare: il Piano della performance, il Piano Triennale per la Prevenzione della Corruzione e per la Trasparenza, il Piano organizzativo del lavoro agile e il Piano triennale dei fabbisogni del personale, quale misura di semplificazione e ottimizzazione della programmazione pubblica nell'ambito del processo di rafforzamento della capacità amministrativa delle PP.AA. funzionale all'attuazione del PNRR.

Il Piano Integrato di Attività e Organizzazione viene redatto nel rispetto del quadro normativo di riferimento relativo alla Performance (decreto legislativo n. 150 del 2009 e le Linee Guida emanate dal Dipartimento della Funzione Pubblica) ai Rischi corruttivi e trasparenza (Piano nazionale anticorruzione (PNA) e negli atti di regolazione generali adottati dall'ANAC ai sensi della legge n.190 del 2012 e del decreto legislativo n. 33 del 2013) e di tutte le ulteriori specifiche normative di riferimento delle altre materie, dallo stesso assorbite, nonché sulla base del "Piano tipo", di cui al Decreto del Ministro per la Pubblica Amministrazione del 30 giugno 2022, concernente la definizione del contenuto del Piano Integrato di Attività e Organizzazione.

Ai sensi dell'art. 6, comma 6-bis, del decreto legge 9 giugno 2021, n. 80, convertito con modificazioni in legge 6 agosto 2021, n. 113, come introdotto dall'art. 1, comma 12, del decreto legge 30 dicembre 2021, n. 228, convertito con modificazioni dalla legge n. 25 febbraio 2022, n. 15 e successivamente modificato dall'art. 7, comma 1 del decreto legge 30 aprile 2022, n. 36, convertito con modificazioni, in legge 29 giugno 2022, n. 79, la data di scadenza per l'approvazione del PIAO è stata fissata al 31 gennaio 2023. Stante l'art. 1, comma 775, della legge 29.12.2022, n. 197, la medesima è stata prorogata al 30.04.2023.

L'art. 6 del Decreto del Ministro per la Pubblica Amministrazione del 30 giugno 2022 recante "Modalità semplificate per le pubbliche amministrazioni con meno di cinquanta dipendenti" prevede quanto segue:

1. Le pubbliche amministrazioni con meno di 50 dipendenti, procedono alle attività di cui all'articolo 3, comma 1, lettera c), n. 3), per la mappatura dei processi, limitandosi all'aggiornamento di quella esistente all'entrata in vigore del presente decreto considerando, ai sensi dell'articolo 1, comma 16, della legge n. 190 del 2012, quali aree a rischio corruttivo, quelle relative a:

a) autorizzazione/concessione;

b) contratti pubblici;

c) concessione ed erogazione di sovvenzioni, contributi;

d) concorsi e prove selettive;

e) processi, individuati dal Responsabile della Prevenzione della Corruzione e della Trasparenza (RPCT) e dai responsabili degli uffici, ritenuti di maggiore rilievo per il raggiungimento degli obiettivi di performance a protezione del valore pubblico.

2. L'aggiornamento nel triennio di vigenza della sezione avviene in presenza di fatti corruttivi, modifiche organizzative rilevanti o ipotesi di disfunzioni amministrative significative intercorse ovvero di aggiornamenti o modifiche degli obiettivi di performance a protezione del valore pubblico. Scaduto il triennio di validità, il Piano è modificato sulla base delle risultanze dei monitoraggi effettuati nel triennio.

3. Le pubbliche amministrazioni di cui al comma 1 sono tenute, altresì, alla predisposizione del Piano integrato di attività e organizzazione limitatamente all'articolo 4, comma 1, lettere a), b) e c), n. 2.

4. Le pubbliche amministrazioni con meno di 50 dipendenti procedono esclusivamente alle attività di cui al presente articolo.

L'art. 3, comma 1, lett. c) n. 3 del Decreto del Ministro per la Pubblica Amministrazione del 30 giugno 2022 recante "Modalità semplificate per le pubbliche amministrazioni con meno di cinquanta dipendenti" prevede quanto segue:

c) *Rischi corruttivi e trasparenza: la sottosezione è predisposta dal Responsabile della prevenzione della corruzione e della trasparenza, sulla base degli obiettivi strategici in materia definiti dall'organo di indirizzo, ai sensi della legge 6 novembre 2012, n. 190. Costituiscono elementi essenziali della sottosezione quelli indicati nel Piano nazionale anticorruzione (PNA) e negli atti di regolazione generali adottati dall'ANAC ai sensi della legge 6 novembre 2012 n. 190 del 2012 e del decreto legislativo 14 marzo 2013, n. 33 del 2013. La sottosezione, sulla base delle indicazioni del PNA, contiene:*
3) *la mappatura dei processi, per individuare le criticità che, in ragione della natura e delle peculiarità dell'attività, espongono l'amministrazione a rischi corruttivi con particolare attenzione ai processi per il raggiungimento degli obiettivi di performance volti a incrementare il valore pubblico;*

L'art. 4, comma 1, lett. a) e b) e c) n. 2 del Decreto del Ministro per la Pubblica Amministrazione del 30 giugno 2022 recante "Modalità semplificate per le pubbliche amministrazioni con meno di cinquanta dipendenti" prevede quanto segue:

1. *La sezione è ripartita nelle seguenti sottosezioni di programmazione:*

a) *Struttura organizzativa: in questa sottosezione è illustrato il modello organizzativo adottato dall'Amministrazione e sono individuati gli interventi e le azioni necessarie programmate di cui all'articolo 3, comma 1, lettera a);*

b) *Organizzazione del lavoro agile: in questa sottosezione sono indicati, in coerenza con la definizione degli istituti del lavoro agile stabiliti dalla Contrattazione collettiva nazionale, la strategia e gli obiettivi di sviluppo di modelli di organizzazione del lavoro, anche da remoto, adottati dall'amministrazione. A tale fine, ciascun Piano deve prevedere:*

1) *che lo svolgimento della prestazione di lavoro in modalità agile non pregiudichi in alcun modo o riduca la fruizione dei servizi a favore degli utenti;*

2) *la garanzia di un'adeguata rotazione del personale che può prestare lavoro in modalità agile, assicurando la prevalenza, per ciascun lavoratore, dell'esecuzione della prestazione lavorativa in presenza;*

3) *l'adozione di ogni adempimento al fine di dotare l'amministrazione di una piattaforma digitale o di un cloud o, comunque, di strumenti tecnologici idonei a garantire la più assoluta riservatezza dei dati e delle informazioni che vengono trattate dal lavoratore nello svolgimento della prestazione in modalità agile;*

4) *l'adozione di un piano di smaltimento del lavoro arretrato, ove presente;*

5) *l'adozione di ogni adempimento al fine di fornire al personale dipendente apparati digitali e tecnologici adeguati alla prestazione di lavoro richiesta;*

c) *Piano triennale dei fabbisogni di personale: indica la consistenza di personale al 31 dicembre dell'anno precedente a quello di adozione del Piano, suddiviso per inquadramento professionale e deve evidenziare:*

2) *la programmazione delle cessazioni dal servizio, effettuata sulla base della disciplina vigente, e la stima dell'evoluzione dei fabbisogni di personale in relazione alle scelte in materia di reclutamento, operate sulla base della digitalizzazione dei processi, delle esternalizzazioni o internalizzazioni o dismissioni di servizi, attività o funzioni;*

Questo Ente avente meno di 50 dipendenti procede esclusivamente alle attività di cui all'art. 6 Decreto del Ministro per la Pubblica Amministrazione del 30 giugno 2022 concernente la definizione del contenuto del Piano Integrato di Attività e Organizzazione.

Sulla base del quadro normativo di riferimento e in una visione di transizione dall'attuale alla nuova programmazione, il Piano Integrato di Attività e Organizzazione 2023-2025, ha quindi il compito principale di fornire, una visione d'insieme sui principali strumenti di programmazione operativa e sullo stato di salute dell'Ente al fine di coordinare le diverse azioni contenute nei singoli Piani.

SEZIONE 1. SCHEDA ANAGRAFICA DELL'AMMINISTRAZIONE

Comune di Castelsaraceno
indirizzo: Piazza Piano della Corte 1
85037 Castelsaraceno (PZ)
Codice fiscale/Partita IVA: 83000190765
Sindaco: Rosano Rocco Numero
Dipendenti al 31 dicembre anno precedente (2022): 0
Numero abitanti al 31 dicembre anno precedente (2022): 1193
Centralino 0973832013 Fax: 0973832573
Sito internet: www.comune.castelsaraceno.pz.it
P.E.C. protocollo@pec.comune.castelsaraceno.pz.it

SEZIONE 2. VALORE PUBBLICO, PERFORMANCE E ANTICORRUZIONE

Sottosezione di programmazione 2.1 Valore pubblico	Documento Unico di Programmazione 2022-2024, approvato con deliberazione di Consiglio Comunale n. 29 del 19.09.2022. E' in corso l'elaborazione del Documento Unico di Programmazione 2023-2025 <i>(le indicazioni contenute nel "Piano tipo" non prevedono l'obbligatorietà di tale sotto sezione di programmazione - art. 6)</i>
Sottosezione di programmazione 2.2 Performance	Piano della Performance 2022-2024, approvato con deliberazione di Giunta Comunale n. 16 del 02.03.2022. Il Piano della Performance 2023-2025 è in corso di elaborazione <i>(le indicazioni contenute nel "Piano tipo" non prevedono l'obbligatorietà di tale sotto sezione di programmazione - art. 6)</i>
Sottosezione di programmazione 2.3 Rischi corruttivi e trasparenza	Programmazione triennale di prevenzione della corruzione 2023-2025 come da allegato documento

SEZIONE 3. ORGANIZZAZIONE E CAPITALE UMANO

Sottosezione di programmazione 3.1 Struttura organizzativa	Struttura organizzativa come da allegato documento
Sottosezione di programmazione 3.2 Organizzazione del lavoro agile	Piano Organizzativo per il lavoro agile – Anno 2023 come da allegato documento
Sottosezione di programmazione 3.3 Piano Triennale dei Fabbisogni di Personale	Piano triennale del fabbisogno del personale 2022-2024, approvato con deliberazione di Giunta Comunale n. 62 del 25.08.2022, in corso di aggiornamento per il triennio 2023-2025

SEZIONE 4. MONITORAGGIO

Il monitoraggio del Piano Integrato di Attività e Organizzazione (PIAO), ai sensi dell'art. 6, comma 3 del decreto legge 9 giugno 2021, n. 80, convertito, con modificazioni, in legge 6 agosto 2021, n. 113, nonché delle disposizioni di cui all'art. 5, del Decreto del Ministro per la Pubblica Amministrazione concernente la definizione del contenuto del Piano Integrato di Attività e Organizzazione (PIAO) sarà effettuato:

- secondo le modalità stabilite dagli articoli 6 e 10, comma 1, lett. b) del decreto legislativo 27 ottobre 2009, n. 150, per quanto attiene alle sotto sezioni "Valore pubblico" e "Performance";
- secondo le modalità definite dall'ANAC, relativamente alla sottosezione "Rischi corruttivi e trasparenza";
- su base triennale dall'Organismo Indipendente di Valutazione della performance (OIV) di cui all'articolo 14 del decreto legislativo 27 ottobre 2009, n.150 o dal Nucleo di valutazione, ai sensi dell'articolo 147 del decreto legislativo 18 agosto 2000, n. 267, relativamente alla Sezione "Organizzazione e capitale umano", con riferimento alla coerenza con gli obiettivi di performance.

art.6, commi da 1 a 4, del decreto legge 9 giugno 2021, n. 80, convertito con modificazioni in Legge 6 agosto 2021, n. 113

art. 4, comma 1, lettere a), b) e c), n. 2 Decreto del Ministro per la Pubblica Amministrazione del 30 giugno 2022

PIANO INTEGRATO

DI

ATTIVITA'

E

ORGANIZZAZIONE

2023-2025

PIAO

COMUNE DI CASTELSARACENO



SEZIONE 2. VALORE PUBBLICO, PERFORMANCE E ANTICORRUZIONE

Sottosezione di programmazione

2.3 Rischi corruttivi e trasparenza

SEZIONE 2. VALORE PUBBLICO, PERFORMANCE E ANTICORRUZIONE

Sottosezione di programmazione 2.3 Rischi corruttivi e trasparenza

Allegati:

A - Mappatura dei processi e Catalogo dei rischi

B - Analisi dei rischi

C - Individuazione e programmazione delle misure

C1 – Individuazione delle principali misure per aree di rischio

D - Misure di trasparenza

D-1) PNA Obblighi trasparenza contratti

E - Patto di integrità

Sommario

1. Parte generale.....	5
1.1. I soggetti coinvolti nel sistema di prevenzione e nella gestione del rischio.....	5
1.1.1. L’Autorità nazionale anticorruzione	5
1.1.2. Il responsabile per la prevenzione della corruzione e per la trasparenza (RPCT).....	5
1.1.3. L’organo di indirizzo politico	6
1.1.4. I responsabili delle unità organizzative.....	7
1.1.5. Gli Organismi Indipendenti di Valutazione (OIV)	7
1.1.6. Il personale dipendente	7
1.2. Le modalità di approvazione delle misure di prevenzione della corruzione e per la trasparenza.....	8
1.3. Gli obiettivi strategici.....	8
2. L’analisi del contesto.....	10
2.1. L’analisi del contesto esterno	10
Distribuzione della popolazione 2022 - Castelsaraceno	14
Popolazione per classi di età scolastica 2022.....	15
Distribuzione della popolazione per età scolastica 2022.....	15
Cittadini stranieri Castelsaraceno 2022	16
Paesi di provenienza	16
Distribuzione della popolazione straniera per età e sesso	17
2.2. L’analisi del contesto interno.....	18
Amministrazione comunale Castelsaraceno	19
Organi politici.....	19
2.2.1. La struttura organizzativa	19
2.2.2. La valutazione di impatto del contesto interno ed esterno.....	19
2.3. La mappatura dei processi.....	20
3. Valutazione del rischio	21
3.1. Identificazione del rischio	21
3.2. Analisi del rischio.....	22
3.2.1. Scelta dell’approccio valutativo	22
3.2.2. I criteri di valutazione	22
3.2.3. La rilevazione di dati e informazioni.....	22
3.2.4. Formulazione di un giudizio motivato	23
3.3. La ponderazione del rischio	24
4. Il trattamento del rischio.....	25
4.1. Individuazione delle misure	25

5.	Le misure	26
5.5.	Il Codice di comportamento	26
5.6.	Conflitto di interessi	26
5.7.	Inconferibilità e incompatibilità degli incarichi dirigenziali	27
5.8.	Regole per la formazione delle commissioni e per l'assegnazione degli uffici	28
5.9.	Incarichi extraistituzionali.....	28
5.10.	Divieto di svolgere attività incompatibili a seguito della cessazione del rapporto di lavoro (pantouflage).....	28
5.11.	La formazione in tema di anticorruzione.....	29
5.12.	La rotazione del personale.....	29
5.13.	Misure per la tutela del dipendente che segnali illeciti (whistleblower)	30
5.14.	Altre misure generali	31
5.14.1.	La clausola compromissoria nei contratti d'appalto e concessione.....	31
5.14.1	MISURA GENERALE N. 10:.....	31
5.14.2.	Patti di Integrità e Protocolli di legalità	31
5.14.3.	Rapporti con i portatori di interessi particolari.....	31
5.14.4.	Erogazione di sovvenzioni, contributi, sussidi e vantaggi economici di qualunque genere	31
5.14.5.	Concorsi e selezione del personale	32
5.14.6.	Il monitoraggio del rispetto dei termini di conclusione dei procedimenti	32
5.14.7.	La vigilanza su enti controllati e partecipati	32
6.	La trasparenza.....	34
6.11.	La trasparenza e l'accesso civico.....	34
6.12.	Il regolamento ed il registro delle domande di accesso	34
6.13.	Le modalità attuative degli obblighi di pubblicazione.....	35
6.14.	L'organizzazione dell'attività di pubblicazione.....	36
6.15.	La pubblicazione di dati ulteriori.....	36
7.	Il monitoraggio e il riesame delle misure	37

1. Parte generale

1.1. I soggetti coinvolti nel sistema di prevenzione e nella gestione del rischio

1.1.1. L'Autorità nazionale anticorruzione

La strategia nazionale di prevenzione della corruzione, secondo la legge 190/2012 e s.m.i., si attua mediante il Piano nazionale anticorruzione (PNA) adottato **dall'Autorità Nazionale Anticorruzione (ANAC)**.

Il PNA individua i principali rischi di corruzione, i relativi rimedi e contiene l'indicazione degli obiettivi, dei tempi e delle modalità di adozione e attuazione delle misure di contrasto al fenomeno corruttivo.

1.1.2. Il responsabile per la prevenzione della corruzione e per la trasparenza (RPCT)

La legge 190/2012 (art. 1 comma 7) prevede che l'organo di indirizzo individui il Responsabile per la prevenzione della corruzione e della trasparenza (RPCT).

Il Responsabile della prevenzione della corruzione e per la trasparenza (RPCT) di questo Ente è il Segretario Comunale, Dott.ssa Panzardi Filomena, designato con decreto Sindacale n. 14 del 27.12.2022.

L'art. 8 del DPR 62/2013 impone un dovere di collaborazione dei dipendenti nei confronti del responsabile anticorruzione, la cui violazione è sanzionabile disciplinarmente. Pertanto, tutti i dirigenti, i funzionari, il personale dipendente ed i collaboratori sono tenuti a fornire al RPCT la necessaria collaborazione.

Il RPCT all'interno di ciascuna amministrazione svolge un ruolo trasversale e, allo stesso tempo, d'impulso e coordinamento del sistema di prevenzione della corruzione. Esso è chiamato anche a verificarne il funzionamento e l'attuazione.

Tale ruolo si riflette nel potere di predisporre la sezione del PIAO dedicata alla programmazione delle misure di prevenzione della corruzione e della trasparenza.

Sui poteri del RPCT l'Autorità si è già espressa con la delibera n. 840 del 2018 ed è entrata nel dettaglio con i necessari aggiornamenti giusta delibera n. 17/2022, cui si rinvia per i dettagli.

In tale sede si è precisato che l'obiettivo principale assegnato al RPCT è quello della predisposizione del sistema di prevenzione della corruzione di un'amministrazione o ente nonché della verifica della tenuta complessiva di tale sistema al fine di contenere fenomeni di cattiva amministrazione. Pertanto, i poteri di vigilanza e controllo che il RPCT può esercitare all'interno della p.a. o di un ente devono rimanere connessi a tale obiettivo.

Laddove il RPCT sia destinatario di segnalazioni o comunque riscontri fenomeni di corruzione, in senso ampio, i suoi compiti si sostanziano in una deliberazione sul fumus di quanto rappresentato, al fine di stabilire se esistano ragionevoli presupposti di fondatezza. Qualora ricorra tale evenienza, sarà cura del RPCT rivolgersi agli organi interni o agli enti/istituzioni esterni, preposti ai necessari controlli, in una logica di ottimizzazione del sistema di controlli già esistenti nelle amministrazioni.

Resta fermo che non spetta al RPCT né accertare responsabilità individuali, qualunque natura esse abbiano, né svolgere controlli di legittimità o di merito su atti e provvedimenti adottati dall'amministrazione, a pena di sconfinare nelle competenze di altri soggetti a ciò preposti nell'ente o amministrazione.

Di seguito si fornisce un quadro d'insieme delle attività svolte dal RPCT e dei poteri ad esse connessi, con particolare riferimento:

- ❖ alla vigilanza sull'attuazione delle misure di prevenzione della corruzione e in materia di trasparenza;
- ❖ ai compiti ai sensi della disciplina sul whistleblowing;
- ❖ alle attribuzioni in materia di inconfiribilità e incompatibilità di incarichi;
- ❖ ai compiti e poteri in materia di Anagrafe unica delle stazioni appaltanti (AUSA) e di contrasto al riciclaggio.

I poteri di vigilanza e controllo del RPCT devono rimanere connessi al ruolo principale che il legislatore assegna a tale figura a cui, come già evidenziato, è affidata la predisposizione e la verifica dell'attuazione e dell'idoneità del sistema di prevenzione della corruzione nella sezione apposita del PIAO.

Spetta al RPCT presentare all'organo di indirizzo, per la necessaria approvazione, una proposta di sezione anticorruzione e trasparenza del PIAO che sia idonea, ossia studiata per essere efficace per lo specifico ente in cui deve essere attuata.

Tale idoneità è naturalmente necessaria anche nel caso in cui intervengano fatti tali da richiedere modifiche o adeguamenti della citata sezione del PIAO (ad esempio, modifiche organizzative o il verificarsi di fenomeni corruttivi tali da mettere in discussione la mappatura e la misurazione del rischio già effettuata). A ciò si deve aggiungere l'obbligo:

- ❖ di vigilare sull'attuazione, da parte di tutti i destinatari, delle misure di prevenzione del rischio contenute nella sezione anticorruzione e trasparenza del PIAO (cfr. Parte generale "Il monitoraggio: indicazioni per i PIAO e per i PTPCT" § 5, del PNA 2022);
- ❖ di segnalare all'organo di indirizzo e all'OIV o Struttura analoga le disfunzioni inerenti all'attuazione delle misure in materia di prevenzione della corruzione e di trasparenza;
- ❖ di indicare agli uffici competenti all'esercizio dell'azione disciplinare i nominativi dei dipendenti che non hanno attuato correttamente le misure in materia di prevenzione della corruzione e di trasparenza.

I risultati dell'attività svolta, tra cui il rendiconto sull'attuazione delle misure di prevenzione definite nella sezione apposita del PIAO, sono resi noti dal RPCT in una Relazione annuale da pubblicare sul sito istituzionale dell'amministrazione.

Con l'introduzione della Piattaforma informatica ANAC di rilevazione delle informazioni sulla predisposizione dei PTPCT e sulla loro attuazione, è prevista anche la possibilità per i RPCT, che utilizzano tale Piattaforma, di avvalersi del servizio di generazione automatica della relazione annuale dopo aver completato l'inserimento dei dati relativi ai PTPCT e alle misure di attuazione.

Nel predisporre la sezione anticorruzione e trasparenza del PIAO il RPCT deve occuparsi anche:

- ❖ della programmazione delle attività necessarie a garantire l'attuazione corretta delle disposizioni in tema di trasparenza, elaborando una apposita sezione, impostata come atto fondamentale, con la quale organizzare i flussi informativi necessari a garantire l'individuazione/elaborazione, la trasmissione e la pubblicazione dei dati nonché il sistema di monitoraggio sull'attuazione degli stessi (cfr. Parte generale, § 3.1.4 "La programmazione della trasparenza" del PNA 2022);
- ❖ dell'attività di monitoraggio sulla effettiva pubblicazione dei dati previsti dalla normativa vigente, assicurando anche che sia rispettata la "qualità" dei dati;
- ❖ A ciò consegue il potere di segnalare gli inadempimenti rilevati, in relazione alla gravità, all'OIV o Struttura analoga, all'organo di indirizzo politico, ad ANAC o all'UPD.

Sui poteri e i doveri del RPCT in materia di trasparenza e accesso civico generalizzato, l'Autorità è intervenuta con varie delibere (n. 1309/2016 - n. 1310/2016 – n. 17/2022), cui si rinvia.

Il RPCT è destinatario delle istanze di accesso civico semplice finalizzate a richiedere la pubblicazione di documenti, informazioni e dati previsti normativamente. Sussistendone i presupposti, entro il termine di trenta giorni, avrà cura di pubblicare sul sito i dati, le informazioni o i documenti richiesti e di comunicare al richiedente l'avvenuta pubblicazione indicando il relativo collegamento ipertestuale. Il RPCT segnala all'ufficio di disciplina, al vertice politico e all'OIV i casi in cui la richiesta di accesso civico riguardi dati, informazioni o documenti oggetto di pubblicazione obbligatoria di cui sia stata riscontrata la mancata pubblicazione.

Con riferimento all'accesso civico generalizzato, il RPCT riceve e tratta le richieste di riesame in caso di diniego totale o parziale dell'accesso o di mancata risposta. La decisione deve intervenire, con provvedimento motivato, entro il termine di venti giorni. Laddove l'accesso generalizzato sia stato negato o differito per motivi attinenti la protezione dei dati personali, il RPCT provvede sentito il Garante per la protezione dei dati personali.

Il RPCT ha compiti di vigilanza anche sul rispetto della normativa in materia di inconfiribilità e incompatibilità degli incarichi.

Ai fini della promozione di adeguate sinergie tra le strategie di prevenzione della corruzione, di promozione della trasparenza e di contrasto al riciclaggio, considerando anche che la normativa concentra nel RPCT un forte ruolo di impulso per le strategie di prevenzione della corruzione, di promozione della trasparenza, utile senza dubbio anche per il contrasto al riciclaggio, questa Amministrazioni ha deciso di affidare l'incarico di Gestore delle segnalazioni di operazioni sospette di cui all'art. 1157 del provvedimento UIF del 23 aprile 2018 al RPCT.

Si ricorda che per gli interventi finanziati con i fondi PNRR, al Gestore delle segnalazioni di operazioni sospette è garantita la piena accessibilità alle informazioni e alla documentazione inerente all'esecuzione dei progetti e alla rendicontazione delle spese (cfr. LLGG MEF di cui alla circolare dell'11 agosto 2022, n. 30).

1.1.3. L'organo di indirizzo politico

La disciplina assegna al RPCT compiti di coordinamento del processo di gestione del rischio, con particolare riferimento alla fase di predisposizione del PTPCT e al monitoraggio. In tale quadro, l'organo di indirizzo politico ha il compito di:

- ❖ valorizzare, in sede di formulazione degli indirizzi e delle strategie dell'amministrazione, lo sviluppo e la realizzazione di un efficace processo di gestione del rischio di corruzione;
- ❖ tenere conto, in sede di nomina del RPCT, delle competenze e della autorevolezza necessarie al corretto svolgimento delle funzioni ad esso assegnate e ad operarsi affinché le stesse siano sviluppate nel tempo;
- ❖ assicurare al RPCT un supporto concreto, garantendo la disponibilità di risorse umane e digitali adeguate, al fine di favorire il corretto svolgimento delle sue funzioni;
- ❖ promuovere una cultura della valutazione del rischio all'interno dell'organizzazione, incentivando l'attuazione di percorsi formativi e di sensibilizzazione relativi all'etica pubblica che coinvolgano l'intero personale.

1.1.4. I responsabili delle unità organizzative

I responsabili delle unità organizzative devono collaborare alla programmazione ed all'attuazione delle misure di prevenzione e contrasto della corruzione. In particolare, devono:

- ❖ valorizzare la realizzazione di un efficace processo di gestione del rischio di corruzione in sede di formulazione degli obiettivi delle proprie unità organizzative;
- ❖ partecipare attivamente al processo di gestione del rischio, coordinandosi opportunamente con il RPCT, e fornendo i dati e le informazioni necessarie per realizzare l'analisi del contesto, la valutazione, il trattamento del rischio e il monitoraggio delle misure;
- ❖ curare lo sviluppo delle proprie competenze in materia di gestione del rischio di corruzione e promuovere la formazione in materia dei dipendenti assegnati ai propri uffici, nonché la diffusione di una cultura organizzativa basata sull'integrità;
- ❖ assumersi la responsabilità dell'attuazione delle misure di propria competenza programmate nel PTPCT e operare in maniera tale da creare le condizioni che consentano l'efficace attuazione delle stesse da parte del loro personale;
- ❖ tener conto, in sede di valutazione delle performance, del reale contributo apportato dai dipendenti all'attuazione del processo di gestione del rischio e del loro grado di collaborazione con il RPCT.

1.1.5. Gli Organismi Indipendenti di Valutazione (OIV)

Gli Organismi Indipendenti di Valutazione (OIV) e le strutture che svolgono funzioni assimilabili, quali i Nuclei di valutazione, partecipano alle politiche di contrasto della corruzione e devono:

- ❖ offrire, nell'ambito delle proprie competenze specifiche, un supporto metodologico al RPCT e agli altri attori, con riferimento alla corretta attuazione del processo di gestione del rischio corruttivo;
- ❖ fornire, qualora disponibili, dati e informazioni utili all'analisi del contesto (inclusa la rilevazione dei processi), alla valutazione e al trattamento dei rischi;
- ❖ favorire l'integrazione metodologica tra il ciclo di gestione della performance e il ciclo di gestione del rischio corruttivo.

Il RPCT può avvalersi delle strutture di vigilanza ed audit interno, laddove presenti, per:

- ❖ attuare il sistema di monitoraggio del PTPCT, richiedendo all'organo di indirizzo politico il supporto di queste strutture per realizzare le attività di verifica (audit) sull'attuazione e l'idoneità delle misure di trattamento del rischio;
- ❖ svolgere l'esame periodico della funzionalità del processo di gestione del rischio.

1.1.6. Il personale dipendente

I singoli dipendenti partecipano attivamente al processo di gestione del rischio e, in particolare, alla attuazione delle misure di prevenzione programmate nel PTPCT.

Tutti i soggetti che dispongono di dati utili e rilevanti (es. uffici legali interni, uffici di statistica, uffici di controllo interno, ecc.) hanno l'obbligo di fornirli tempestivamente al RPCT ai fini della corretta attuazione del processo di gestione del

rischio.

1.2. Le modalità di approvazione delle misure di prevenzione della corruzione e per la trasparenza

Premesso che l'attività di elaborazione non può essere affidata a soggetti esterni all'amministrazione, il RPCT deve elaborare e proporre le misure di prevenzione della corruzione e per la trasparenza da inserire nel PIAO.

L'ANAC sostiene che sia necessario assicurare la più larga condivisione delle misure anticorruzione con gli organi di indirizzo politico (ANAC determinazione n. 12 del 28/10/2015). A tale scopo, ritiene che sia utile prevedere una doppia approvazione. L'adozione di un primo schema di PTPCT e, successivamente, l'approvazione del piano in forma definitiva.

Allo scopo di assicurare il coinvolgimento degli stakeholders e degli organi politici, questa sottosezione del PIAO stata elaborata con la procedura seguente:

- ✓ percorso partecipativo, attivando le forme di consultazione con il coinvolgimento:
 - a) agli stakeholder esterni (i cittadini e tutte le Associazioni o altre forme di organizzazioni portatrici di interessi collettivi, e le OO.SS. Territoriali) giusto avviso prot. n. 5628 del 21.11.2022;
 - b) agli stakeholder esterni (i cittadini e tutte le Associazioni o altre forme di organizzazioni portatrici di interessi collettivi, e le OO.SS. Territoriali) e agli stakeholder interni (Amministratori, Organismo di controllo interno, Revisore dei conti) giusta circolare prot. n. 332 del 23.01.2023. Entro il termine del 30.01.2023 non sono state prodotte né proposte né osservazioni;
- ✓ percorso programmatico, approvando le linee guida per la predisposizione del Piano triennale della prevenzione della corruzione 2023-2025 con deliberazione di Consiglio Comunale n.34 del 30.12.2022, esecutiva ai sensi di legge.

1.3. Gli obiettivi strategici

Il comma 8 dell'art. 1 della legge 190/2012 prevede che l'organo di indirizzo definisca gli obiettivi strategici in materia di prevenzione della corruzione.

Il primo obiettivo che va posto è quello del **valore pubblico** secondo le indicazioni del DM 132/2022 (art. 3).

L'obiettivo della creazione di valore pubblico può essere raggiunto avendo chiaro che la prevenzione della corruzione e la trasparenza sono dimensioni del e per la creazione del valore pubblico, di natura trasversale per la realizzazione della missione istituzionale di ogni amministrazione o ente. Tale obiettivo generale va poi declinato in obiettivi strategici di prevenzione della corruzione e della trasparenza, previsti come contenuto obbligatorio dei PTPCT, e, quindi, anche della sezione anticorruzione e trasparenza del PIAO.

L'amministrazione ritiene che la trasparenza sostanziale dell'azione amministrativa sia la misura principale per contrastare i fenomeni corruttivi.

Pertanto, intende perseguire i seguenti **obiettivi di trasparenza sostanziale**:

- ❖ incremento dei livelli di trasparenza e accessibilità delle informazioni da parte degli stakeholder, sia interni che esterni;
- ❖ miglioramento continuo dell'informatizzazione dei flussi per alimentare la pubblicazione dei dati nella sezione "Amministrazione trasparente";
- ❖ miglioramento dell'organizzazione dei flussi informativi e della comunicazione al proprio interno e verso l'esterno digitalizzazione dell'attività di rilevazione e valutazione del rischio e di monitoraggio;
- ❖ individuazione di soluzioni innovative per favorire la partecipazione degli stakeholder alla elaborazione della strategia di prevenzione della corruzione;
- ❖ promozione di strumenti di condivisione di esperienze e buone pratiche (ad esempio costituzione/partecipazione a Reti di RPCT in ambito territoriale);
- ❖ miglioramento continuo della chiarezza e conoscibilità dall'esterno dei dati presenti nella sezione Amministrazione Trasparente.

e i seguenti **obiettivi strategici di prevenzione della corruzione**:

- ❖ rafforzamento dell'analisi dei rischi e delle misure di prevenzione con riguardo alla gestione dei fondi europei e del PNRR;
- ❖ revisione e miglioramento della regolamentazione interna (a partire dal codice di comportamento e dalla gestione dei conflitti di interessi);
- ❖ promozione delle pari opportunità per l'accesso agli incarichi di vertice (trasparenza ed imparzialità dei processi di valutazione);
- ❖ digitalizzazione dell'attività di rilevazione e valutazione del rischio e di monitoraggio;
- ❖ incremento della formazione in materia di prevenzione della corruzione e trasparenza e sulle regole di comportamento per il personale della struttura dell'ente anche ai fini della promozione del valore pubblico;
- ❖ miglioramento del ciclo della performance in una logica integrata (performance, trasparenza, anticorruzione);
- ❖ consolidamento di un sistema di indicatori per monitorare l'attuazione della sezione anticorruzione e trasparenza del PIAO integrato nel sistema di misurazione e valutazione della performance;
- ❖ integrazione tra sistema di monitoraggio della sezione Anticorruzione e trasparenza del PIAO e il monitoraggio degli altri sistemi di controllo interni;
- ❖ rafforzamento dell'analisi dei rischi e delle misure di prevenzione con riguardo alla gestione degli appalti pubblici e alla selezione del personale;
- ❖ coordinamento della strategia di prevenzione della corruzione con quella di prevenzione del riciclaggio e del finanziamento del terrorismo.

Tali obiettivi hanno la funzione precipua di indirizzare l'azione amministrativa ed i comportamenti degli operatori verso:

- a) elevati livelli di trasparenza dell'azione amministrativa e dei comportamenti di dipendenti e funzionari pubblici, anche onorari;
- b) lo sviluppo della cultura della legalità e dell'integrità nella gestione del bene pubblico.

Gli obiettivi strategici sono stati formulati coerentemente con la programmazione dedicata alla performance.

A dimostrazione di tale coerenza, si segnalano i seguenti **obiettivi gestionali**, utili al conseguimento degli obiettivi strategici di prevenzione e contrasto della corruzione:

- ❖ elaborazione e attuazione delle Misure di prevenzione della corruzione previste dalla Legge n. 190/2012, attraverso interventi formativi e monitoraggio dell'azione dell'Amministrazione tramite appositi gruppi di lavoro;
- ❖ applicazione ragionata ed efficace delle previsioni normative di cui al decreto controlli interni (D.L. 174/2012) e alla legge anticorruzione (legge 190/2012), al fine di conseguire l'aumento del livello di consapevolezza dei doveri e delle responsabilità dell'amministrazione comunale da parte della struttura interna e della collettività;
- ❖ applicazione ragionata ed efficace delle previsioni del decreto legislativo sul riordino degli obblighi di trasparenza e pubblicità;
- ❖ disponibilità di banche dati pubbliche in formato aperto;
- ❖ attuazione misure di trasparenza e accesso civico;
- ❖ attuazione delle misure antiriciclaggio;
- ❖ attuazione delle misure di prevenzione obbligatorie ed ulteriori previste nella programmazione triennale della prevenzione della corruzione;
- ❖ potenziamento dell'uso dell'identità digitale e incremento dell'uso della firma digitale;
- ❖ dematerializzazione delle procedure.

2. L'analisi del contesto

2.1. L'analisi del contesto esterno

Attraverso l'analisi del contesto, si acquisiscono le informazioni necessarie ad identificare i rischi corruttivi che lo caratterizzano, in relazione sia alle caratteristiche dell'ambiente in cui si opera (contesto esterno), sia alla propria organizzazione ed attività (contesto interno).

L'analisi del contesto esterno reca l'individuazione e la descrizione delle caratteristiche culturali, sociali ed economiche del territorio, ovvero del settore specifico di intervento e di come queste ultime – così come le relazioni esistenti con gli stakeholders – possano condizionare impropriamente l'attività dell'amministrazione. Da tale analisi deve emergere la valutazione di impatto del contesto esterno in termini di esposizione al rischio corruttivo.

Per quanto concerne il territorio dell'ente, attraverso l'analisi dei dati in possesso del Comando della Polizia Locale, si segnalano i seguenti avvenimenti criminosi: microcriminalità, traffico e spaccio di stupefacenti, non risultando agli atti fenomeni di corruzione.

E' stata più volte ribadita l'importanza di segnalare la complessità organizzativa dell'amministrazione, attraverso l'esame della struttura organizzativa, dei ruoli e delle responsabilità interne, così come delle politiche, degli obiettivi e strategie dell'ente, anche utilizzando dati su eventi o ipotesi di reato verificatesi in passato o su procedure derivanti dagli esiti del controllo interno.

Geografia fisica

Castelsaraceno sorge a 916 m s.l.m. nella parte sud-occidentale della provincia. Ha una altimetria che va da un minimo di 702 m (Acqua di San Giovanni) ad un massimo di 1900 m (cima del monte Alpi). L'orizzonte di Castelsaraceno si allarga solo a nord-est verso un'ampia ed irregolare vallata; è limitato ad est da una linea orizzontale di serre, da cui emergono il Tuppetto ed il monte Asprella; a sud dal monte Alpi; poco più lontano dal monte Armizzone, seguito dall'Armizzoncello; verso ovest da Pietra Marina e da Castelveglio; a nord dal massiccio del Raparo, che protegge in parte il paese dai venti boreali. L'antico centro abitato è abbarbicato ad uno sperone roccioso "La Tempa", un'appendice del poggio Castelveglio (1152 m). La sua posizione rivela, con molte probabilità, l'esistenza di uno stanziamento saraceno; difatti si trova tra la convessità del torrente Racanello, dominata a nord dalla scoscesa balza del Monticello, ed il suo confluente di destra, torrente "Uaddone". Le abitazioni, strette l'una all'altra, sono appoggiate sulla roccia digradante e fanno un tutt'uno con essa. I segni della struttura urbana medievale sono evidenti solo nelle vie ripide e tortuose, nei vicoli ciechi, nei cosiddetti "supporti", nell'antico rudere chiamato Il Campanaro e nella toponomastica Vocca a porta, che lascia supporre l'esistenza di una porta d'ingresso alla fortezza. Confina a nord-est con San Chirico Raparo (10 km), a est con Carbone (19 km), a sud con Latronico (26 km), a sud-ovest con Lauria (33 km), a nord-ovest con Moliterno (25 km) e con Sarconi (19 km), a nord con Spinoso (24 km). Dista 105 km da Potenza e 114 km dall'altra provincia lucana di Matera.

Storia

Abbarbicato a suggestive altitudini, Castelsaraceno sembra affiorare dalle pareti montuose che disegnano la sua scenografia, pennellate di verde che conservano le tracce della storia e le scarpinate dei suoi personaggi. L'origine del borgo potrebbe collocarsi tra il IX e il X secolo, quando l'esercito mercenario saraceno avrebbe eretto una costruzione strategico-difensiva di vedetta sulla valle del Racanello, un castrum, abbrancandosi in quello che sarebbe diventato l'attuale agglomerato urbano, costeggiato nel Largo Sant'Angelo da una superstite cinta muraria e dal rudere di una torre. L'atavico sangue saraceno scorre nelle arterie del centro storico castellano, ricamato da un'architettura angusta e ricucito da portici e archi tutt'ora visibili, ma anche nell'indole ribelle della vecchia signoria sbandierata dalle squadre di briganti nel dì del plebiscito che avrebbe sancito l'unità d'Italia. L'albero genealogico di questa perla naturalistica tuttavia non è perfettamente tracciabile, in quanto al borgo come crocevia, come luogo di passaggio con finalità prettamente commerciali, si contrappone un'eziologia che risuona dalle pendici del monte Raparo e canta le gesta degli abitanti del villaggio Planula -prima romano e poi bizantino- contro le escursioni degli infedeli. Le autorevoli ricerche delle professoresse Armenti e Iannella, indefesse studiosi delle vicende di Castelsaraceno, riportano la presenza di un percorso antoniniano del III secolo, la via Erculea, che da Grumento, dalla Val d'Agri risaliva proprio in direzione del territorio di Castelsaraceno, da cui passava addirittura dall'età del bronzo una via della transumanza che collegava l'Agri e il Sinni, il Mar Tirreno e il Mar Ionio, battendo il sentiero di un'antichissima via commerciale. Tratturi della transumanza che coincidevano con queste antichissime vie istmiche della Magna Grecia; i greci, risaliti fino alla media Valle dell'Agri, avrebbero preferito le strade interne per sfuggire alla pirateria e per creare un legame infrastrutturale tra Mar Tirreno e Mar Ionio. Con la successiva dominazione romana, le vie istmiche sarebbero state abbandonate. Che il territorio di Castelsaraceno sarebbe stato abitato fin dalla preistorica è un'ipotesi attestata dal rilevamento di ceramiche ad impasto rilevate da Vittorio De Cicco nelle grotte del monte Raparo, all'inizio del secolo. Questa sentieristica sembra brulicare anche nella gastronomia castellana, una traccia importante che ci parla dei prodotti culinari ricavati dall'attività della pastorizia come tra i più preziosi della dieta locale. Una ricchezza gastronomica a cui i romani, sembra, non avrebbero saputo

rinunciare, nonostante la tortuosa rete viaria che collegava la caput mundi al villaggio e alle mani esperte di prelibati insaccati. Un'ambiguità, un'incertezza di spiegazioni e argomentazioni che risuona negli anfratti della memoria storica, parlando il linguaggio della suggestione, del mistero, del fascino che nessuna scienza esatta potrà probabilmente mai slabbrare. È una visuale che si perde nelle cavità dei massicci montuosi del paese dei due Parchi, in cui lo sguardo curioso e attento potrà ripercorrere, scollinando, i percorsi scoscesi dei briganti e dei loro leggendari tesori o ripensare alla ritirata di un temerario comandante come Annibale, risucchiato da questa ospitale natura rigogliosa. La lacuna bibliografica sarebbe dovuta anche alla vendita da parte di un privato, un certo Don Ciccio, dell'antico convento dei Cappuccini, complesso edilizio di cui faceva parte anche l'attuale chiesa di San Rocco, prezioso luogo di ricerca e di accumulo del sapere sperperato nei secoli. Si parla, nelle mai univoche ricerche storiche su Castelsaraceno, inoltre, di una successiva presenza longobarda e di una dominazione normanna, il cui apporto culturale si può congetturare individuabile nei riti arborei che ancora oggi definiscono una peculiare religiosità locale, armonizzata da gesti apotropaici, propiziatori dal XVII secolo consacrati a Sant'Antonio da Padova, patrono di Castelsaraceno. Furono proprio i Normanni a battezzare il bizantino "tema della Lucania" con "Basilicata". L'espansione del borgo risalirebbe al 1542, allo stile rinascimentale e alla famiglia dei Sanseverino, che avrebbe commissionato la costruzione della chiesa Madre dedicata allo Spirito Santo e del palazzo baronale, la cui facciata domina lo spazio circolare della piazza Piano della Corte. L'imponente edificio religioso, impreziosito da opere d'arte che vanno dal polittico su tela di Ippolito Borghese alla statua settecentesca di Sant'Antonio, sembra ricucire la parte alta e quella bassa del paese, un panorama di indiscussa bellezza che culmina nella rocciosa parete del Monte Alpi, a cui si alligna il pino loricato. La preziosa e longeva specie vegetale, simbolo del Parco nazionale del Pollino, si può ammirare dal Belvedere, dosso panoramico accessibile dalla maestosa faggeta del bosco Favino. La natura è la vera risorsa di questo crogiuolo di genti, protagonista del Festival dei due Parchi e della Festa della Montagna, organizzati rispettivamente nel mese di Agosto e nell'ultimo fine settimana di Ottobre. Castelsaraceno è un *florilegio di cultura, di storia e di arte* sottintesi, custoditi gelosamente nei luoghi inaccessibili del suo ecosistema, negli spazi chiaroscurali dei suoi boschi e dei suoi vicoli, in cui l'ospite, immagine degli déi, è sacro e si invita a tavola per dirgli che è il benvenuto!

Monumenti e luoghi d'interesse

Tra le opere architettoniche degne di nota, meritano uno spazio particolare: il Palazzo baronale del XV secolo; la chiesa di Santo Spirito del XVI-XVII secolo, che conserva un trittico del pittore D'Amato appartenente alla Scuola Napoletana di Raffaello e un polittico su tela raffigurante San Leonardo del pittore Ippolito Borghese, la chiesa di San Rocco con al suo interno una pregiata statua lignea del Beato Stefano Seno, la chiesa di Santa Maria degli Angeli e il convento dei cappuccini in cui si conserva un artistico Cristo. Per finire, fuori dal paese, in località Mancusi sono i ruderi di un antico mulino ad acqua.

Tradizioni e folclore - Rito della 'Ndenna

Il rito della "'Ndenna" si svolge in occasione della festa patronale di Sant'Antonio durante le prime tre domeniche di giugno. Durante queste tre giornate vengono raccolte ed assemblate, in una sorta di matrimonio della natura, le componenti di un albero della Cuccagna chiamato dai Castellani appunto "Ndenna"(Antenna). Il rito affonda le radici nella storia antica di questo paese fondato all'inizio del 2° Millennio dell'era Cristiana e con tutta probabilità trae le proprie origini da qualche precedente festa contadina legata al rapporto tra l'uomo e la terra. Il rito: La prima domenica di giugno, in un bosco di alta montagna sul passo Armizzone, viene scelto, tagliato e trasportato con l'ausilio di camion e furgoni un pino, chiamato successivamente "cunocchia" che rappresenterà al culmine della festa del Patrono la sommità dell'"ndenna". Il trasporto per le vie del paese della cunocchia grazie alle braccia dei tanti fedeli del santo rappresenta un momento di grande partecipazione dell'intera popolazione. La seconda domenica viene localizzato e trasportato un albero di altezza non inferiore a 20 m, dal bosco in località Favino, che viene prescelto per diventare poi l'"ndenna". In questa occasione, che da sola rappresenta uno dei momenti più significativi della festa di S. Antonio, viene effettuato il trasporto dell'albero fino nella piazza intitolata al Santo patrono. Il trasferimento di questo grande albero e di alcuni minori che serviranno successivamente ad issarlo al centro della piazza è avvenuto fin dall'antichità grazie agli allevatori della zona attraverso l'uso di "paricchi" di possenti Buoi. In epoca recente si sono affiancati anche i moderni mezzi meccanici, anche se l'ingresso nella piazza è stato sempre appannaggio della motrice "animale". Nell'ultima delle tre domeniche dedicate al Santo, vengono quindi assemblate la "cunocchia" e l'"ndenna" che attraverso l'ausilio di sole forze umane, viene issata e fissata in un buco appositamente scavato ogni anno all'interno della piazza. Culmine della festa, oltre ai riti religiosi ad essa legati in onore di S. Antonio, è la raccolta dei "tacchetti" che sono listarelle di legno legati ai rami della "cunocchia", su cui i fedeli del Santo dichiarano le proprie offerte, quasi sempre rappresentate dai prodotti dei campi o degli allevamenti della zona, ma qualche volta anche da beni di consumo quotidiano o di prodotti di elettronica come televisori o altro. La raccolta dei "taccetti" fino a qualche anno fa veniva effettuata con due modalità. La prima consisteva nell'utilizzo delle armi da fuoco (fucili) imbracciate dai cacciatori della zona e non solo che avevano a disposizione 2 tentativi per cercare di abbattere qualche ramo e impossessarsi quindi dei tacchetti presenti. Tale modalità per via di precise leggi sulla sicurezza è stata abbandonata malgrado le emozioni che suscitava. La seconda che è attualmente anche l'unica modalità, consiste nella scalata a forza di braccia dell'albero, da parte dei giovani del paese e non solo. Ovviamente i rischi legati a questa pratica ne hanno da sempre fatto il momento forse più emozionante del rito e dell'intera festa. Fino a qualche anno or sono si

costituivano vere e proprie squadre che al segnale convenuto spingevano letteralmente il proprio beniamino per consentirgli di affrontare la scalata per primo. I "sorpassi" tra gli scalatori quando chi precedeva era a corto di fiato sono sempre stati il momento più emozionante perché spesso si svolgeva a qualche decina di metri d'altezza. Molti sono gli articoli e le ricerche di cui è stata oggetto la Festività di Sant'Antonio e della "Ndenna" da parte degli studiosi delle antiche tradizioni popolari di questa parte d'Italia.

Cucina

La cucina locale è la tipica gastronomia pastorale dell'entroterra lucano, perlopiù basata su carni ovine, legumi, verdure e aromi come il rafano. Piatti tipici del comune sono la munnulata, zuppa autunnale con castagne infornate, fagioli, patate e polvere di peperone crusco (u' cift in dialetto locale); e la 'nzozara, contorno a base di funghi, peperoni, cipolle e pomodori. Tra i dolci vi è la cupedda, simile ad un torrone realizzato con miele o zucchero caramellato con l'aggiunta di gherigli di noci.

Eventi - Ponte tibetano

Il 31 luglio 2021 è stato inaugurato il "Ponte tra i due parchi", il ponte tibetano più lungo al mondo. Con i suoi 586 metri di lunghezza e 80 metri di altezza, funge da collegamento tra il parco nazionale del Pollino e il parco nazionale dell'Appennino Lucano Val d'Agri Lagonegrese. Il "Ponte tra i due parchi" è un'attrazione turistica emozionante, un'esperienza assolutamente autentica, da percorrere a passo lento, per vivere a fondo il proprio stato d'animo estremo. Semplicemente maestoso, da effetto "WOW" con i suoi 586 metri di lunghezza e 80 metri di altezza dal suolo è un attrattore adatto a tutti: coppie, famiglie con bambini e tutte le persone che amano le attività e gli sport outdoor che danno adrenalina. Un'opera ingegneristica fantastica con un sistema di controllo degli accessi automatizzato che merita di essere visitata, conquistata e su cui è d'obbligo farsi un selfie memorabile, da condividere con amici e parenti! Italia delle meraviglie e dei record.

Statistiche Demografiche

Popolazione Castelsaraceno 2001-2021

Andamento demografico della popolazione residente nel comune di **Castelsaraceno** dal 2001 al 2021. Grafici e statistiche su dati ISTAT al 31 dicembre di ogni anno.

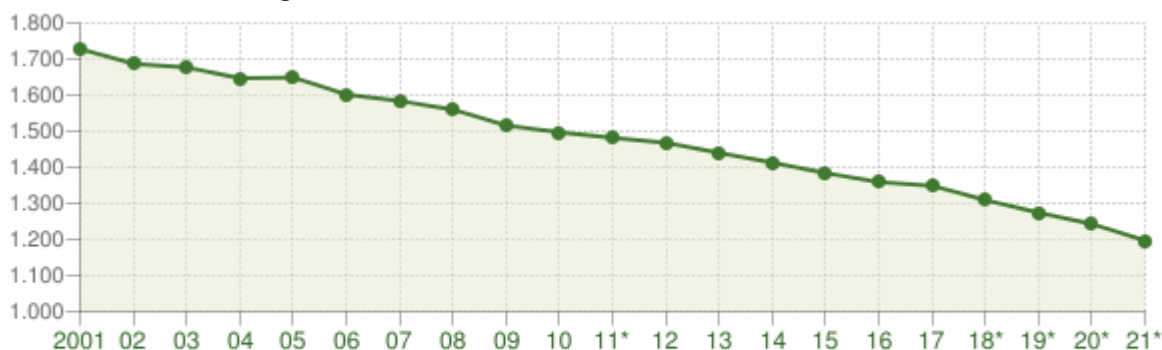

Andamento della popolazione residente

COMUNE DI CASTELSARACENO (PZ) - Dati ISTAT al 31 dicembre di ogni anno - Elaborazione TUTTITALIA.IT

(*) post-censimento

La tabella in basso riporta la popolazione residente al 31 dicembre di ogni anno. Nel 2011 sono riportate due righe in più, su sfondo grigio, con i dati rilevati il giorno del censimento decennale della popolazione e quelli registrati in anagrafe il giorno precedente.

Anno	Data rilevamento	Popolazione residente	Variazione assoluta	Variazione percentuale	Numero Famiglie	Media componenti per famiglia
2001	31 dicembre	1.728	-	-	-	-
2002	31 dicembre	1.687	-41	-2,37%	-	-
2003	31 dicembre	1.677	-10	-0,59%	645	2,60
2004	31 dicembre	1.647	-30	-1,79%	634	2,59
2005	31 dicembre	1.649	+2	+0,12%	629	2,62
2006	31 dicembre	1.602	-47	-2,85%	621	2,58
2007	31 dicembre	1.584	-18	-1,12%	620	2,55

2008	31 dicembre	1.560	-24	-1,52%	606	2,57
2009	31 dicembre	1.516	-44	-2,82%	595	2,54
2010	31 dicembre	1.497	-19	-1,25%	587	2,55
2011 ⁽¹⁾	8 ottobre	1.484	-13	-0,87%	578	2,56
2011 ⁽²⁾	9 ottobre	1.480	-4	-0,27%	-	-
2011 ⁽³⁾	31 dicembre	1.482	-15	-1,00%	504	2,93
2012	31 dicembre	1.468	-14	-0,94%	581	2,52
2013	31 dicembre	1.440	-28	-1,91%	569	2,53
2014	31 dicembre	1.413	-27	-1,88%	557	2,53
2015	31 dicembre	1.384	-29	-2,05%	553	2,50
2016	31 dicembre	1.359	-25	-1,81%	545	2,49
2017	31 dicembre	1.349	-10	-0,74%	541	2,49
2018*	31 dicembre	1.309	-40	-2,97%	556,54	2,35
2019*	31 dicembre	1.274	-35	-2,67%	547,48	2,32
2020*	31 dicembre	1.243	-31	-2,43%	(v)	(v)
2021*	31 dicembre	1.197	-46	-3,70%	(v)	(v)

Popolazione per età, sesso e stato civile 2022

Il grafico in basso, detto Piramide delle Età, rappresenta la distribuzione della popolazione residente a Castelsaraceno per età, sesso e stato civile al 1° gennaio 2022. I dati tengono conto dei risultati del Censimento permanente della popolazione.

La popolazione è riportata per classi quinquennali di età sull'asse Y, mentre sull'asse X sono riportati due grafici a barre a specchio con i maschi (a sinistra) e le femmine (a destra). I diversi colori evidenziano la distribuzione della popolazione per stato civile: celibi e nubili, coniugati, vedovi e divorziati.

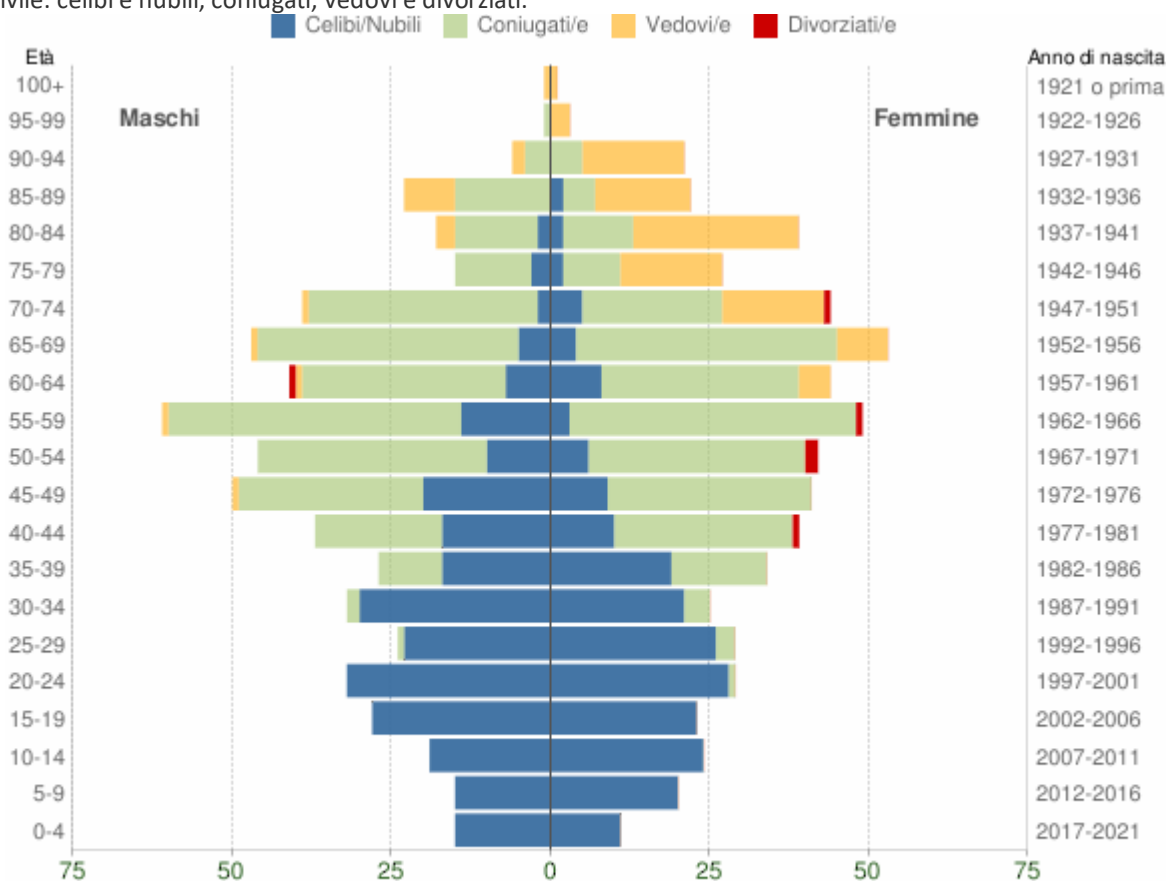

Popolazione per età, sesso e stato civile - 2022

COMUNE DI CASTELSARACENO (PZ) - Dati ISTAT 1° gennaio 2022 - Elaborazione TUTTITALIA.IT

In generale, la **forma** di questo tipo di grafico dipende dall'andamento demografico di una popolazione, con variazioni visibili in periodi di forte crescita demografica o di cali delle nascite per guerre o altri eventi.

In Italia ha avuto la forma simile ad una **piramide** fino agli anni '60, cioè fino agli anni del boom demografico.

Gli individui in unione civile, quelli non più uniti civilmente per scioglimento dell'unione e quelli non più uniti civilmente per decesso del partner sono stati sommati rispettivamente agli stati civili 'coniugati\e', 'divorziati\e' e 'vedovi\e'.

Distribuzione della popolazione 2022 - Castelsaraceno

Età	Celibi /Nubili	Coniugati /e	Vedovi /e	Divorziati /e	Maschi	Femmine	Totale	
								%
0-4	26	0	0	0	15 57,7%	11 42,3%	26	2,2%
5-9	35	0	0	0	15 42,9%	20 57,1%	35	2,9%
10-14	43	0	0	0	19 44,2%	24 55,8%	43	3,6%
15-19	51	0	0	0	28 54,9%	23 45,1%	51	4,3%
20-24	60	1	0	0	32 52,5%	29 47,5%	61	5,1%
25-29	49	4	0	0	24 45,3%	29 54,7%	53	4,4%
30-34	51	6	0	0	32 56,1%	25 43,9%	57	4,8%
35-39	36	25	0	0	27 44,3%	34 55,7%	61	5,1%
40-44	27	48	0	1	37 48,7%	39 51,3%	76	6,3%
45-49	29	61	1	0	50 54,9%	41 45,1%	91	7,6%
50-54	16	70	0	2	46 52,3%	42 47,7%	88	7,4%
55-59	17	91	1	1	61 55,5%	49 44,5%	110	9,2%
60-64	15	63	6	1	41 48,2%	44 51,8%	85	7,1%
65-69	9	82	9	0	47 47,0%	53 53,0%	100	8,4%
70-74	7	58	17	1	39 47,0%	44 53,0%	83	6,9%
75-79	5	21	16	0	15 35,7%	27 64,3%	42	3,5%
80-84	4	24	29	0	18 31,6%	39 68,4%	57	4,8%
85-89	2	20	23	0	23 51,1%	22 48,9%	45	3,8%
90-94	0	9	18	0	6 22,2%	21 77,8%	27	2,3%
95-99	0	1	3	0	1 25,0%	3 75,0%	4	0,3%

100+	0	0	2	0	1 50,0%	1 50,0%	2	0,2%
Totale	482	584	125	6	577 48,2%	620 51,8%	1.197	100,0%

Popolazione per classi di età scolastica 2022

Distribuzione della popolazione di **Castelsaraceno** per classi di età da 0 a 18 anni al 1° gennaio 2022. I dati tengono conto dei risultati del Censimento permanente della popolazione. Elaborazioni su dati ISTAT.

Il grafico in basso riporta la potenziale utenza per l'anno scolastico 2022/2023 le [scuole di Castelsaraceno](#), evidenziando con colori diversi i differenti cicli scolastici (asilo nido, scuola dell'infanzia, scuola primaria, scuola secondaria di I e II grado) e gli individui con cittadinanza straniera.

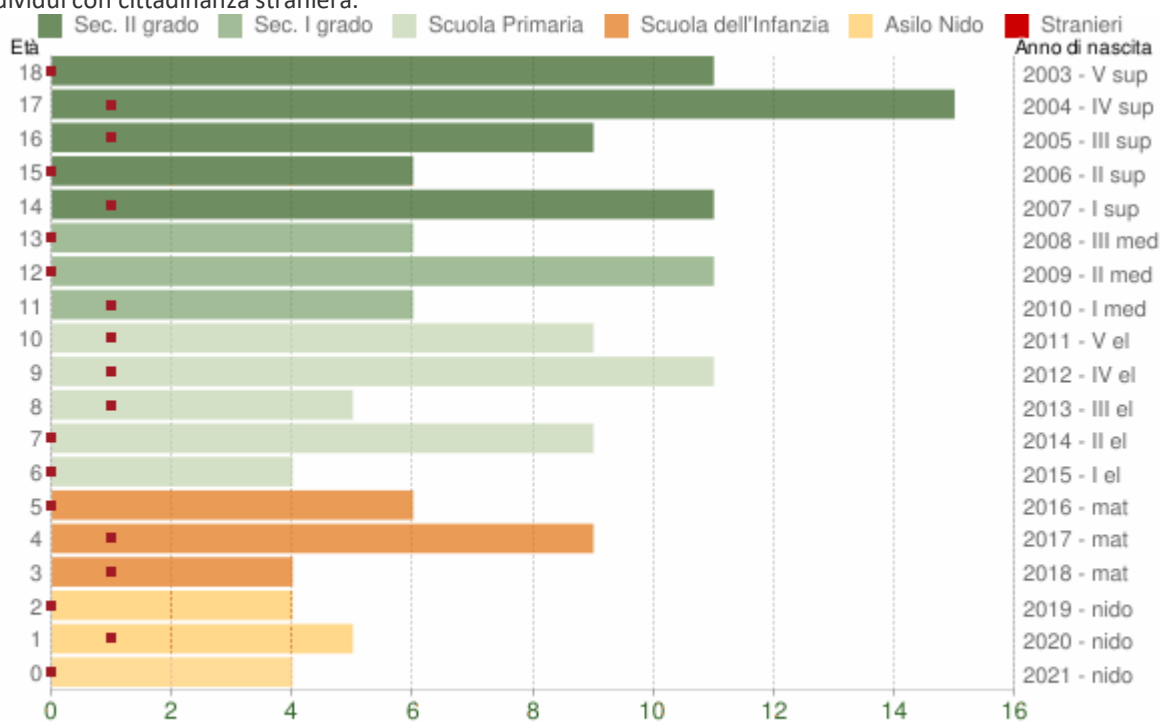

Popolazione per età scolastica - 2022

COMUNE DI CASTELSARACENO (PZ) - Dati ISTAT 1° gennaio 2022 - Elaborazione TUTTITALIA.IT

Distribuzione della popolazione per età scolastica 2022

Età	Totale Maschi	Totale Femmine	Totale Maschi+Femmine	di cui stranieri			
				Maschi	Femmine	M+F	%
0	1	3	4	0	0	0	0,0%
1	3	2	5	0	1	1	20,0%
2	3	1	4	0	0	0	0,0%
3	2	2	4	1	0	1	25,0%
4	6	3	9	1	0	1	11,1%
5	4	2	6	0	0	0	0,0%
6	1	3	4	0	0	0	0,0%
7	3	6	9	0	0	0	0,0%
8	1	4	5	0	1	1	20,0%
9	6	5	11	1	0	1	9,1%
10	2	7	9	0	1	1	11,1%
11	2	4	6	1	0	1	16,7%

12	5	6	11	0	0	0	0,0%
13	2	4	6	0	0	0	0,0%
14	8	3	11	1	0	1	9,1%
15	3	3	6	0	0	0	0,0%
16	7	2	9	1	0	1	11,1%
17	8	7	15	1	0	1	6,7%
18	5	6	11	0	0	0	0,0%

Cittadini stranieri Castelsaraceno 2022

Popolazione straniera residente a **Castelsaraceno** al 1° gennaio 2022. I dati tengono conto dei risultati del Censimento permanente della popolazione. Sono considerati cittadini stranieri le persone di cittadinanza non italiana aventi dimora abituale in Italia.

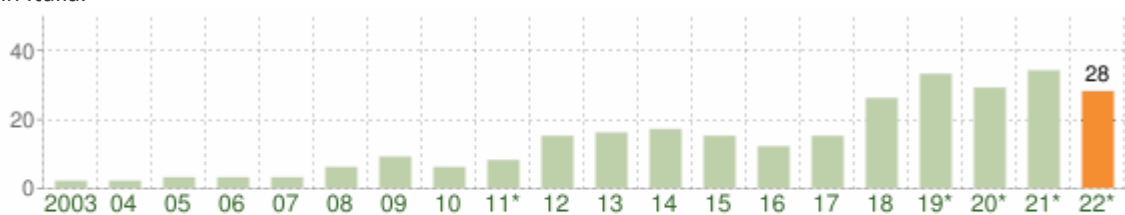

Andamento della popolazione con cittadinanza straniera - 2022

COMUNE DI CASTEL SARACENO (PZ) - Dati ISTAT 1° gennaio 2022 - Elaborazione TUTTITALIA.IT

(*) post-censimento

Gli stranieri residenti a Castelsaraceno al 1° gennaio 2022 sono **28** e rappresentano il 2,3% della popolazione residente.

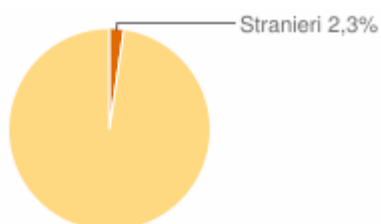
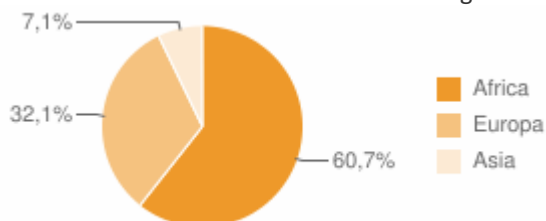

La comunità straniera più numerosa è quella proveniente dalla **Tunisia** con il 39,3% di tutti gli stranieri presenti sul territorio.

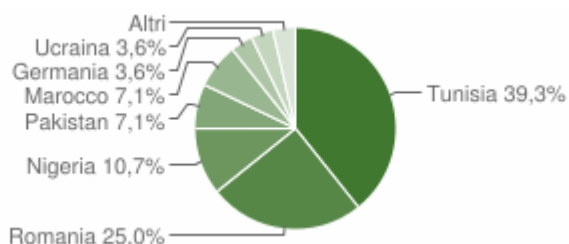

Paesi di provenienza

Segue il dettaglio dei paesi di provenienza dei cittadini stranieri residenti divisi per continente di appartenenza ed ordinato per numero di residenti.

AFRICA	Area	Maschi	Femmine	Totale	%
--------	------	--------	---------	--------	---

Tunisia	<i>Africa settentrionale</i>	7	4	11	39,29%
Nigeria	<i>Africa occidentale</i>	2	1	3	10,71%
Marocco	<i>Africa settentrionale</i>	0	2	2	7,14%
Sierra Leone	<i>Africa occidentale</i>	0	1	1	3,57%
Totale Africa		9	8	17	60,71%
EUROPA	Area	Maschi	Femmine	Totale	%
Romania	<i>Unione Europea</i>	3	4	7	25,00%
Germania	<i>Unione Europea</i>	0	1	1	3,57%
Ucraina	<i>Europa centro orientale</i>	0	1	1	3,57%
Totale Europa		3	6	9	32,14%
ASIA	Area	Maschi	Femmine	Totale	%
Pakistan	<i>Asia centro meridionale</i>	1	1	2	7,14%
Totale Asia		1	1	2	7,14%
		Maschi	Femmine	Totale	%
TOTALE STRANIERI		13	15	28	100,00%

Distribuzione della popolazione straniera per età e sesso

In basso è riportata la **piramide delle età** con la distribuzione della popolazione straniera residente a Castelsaraceno per età e sesso al 1° gennaio 2022 su dati ISTAT.

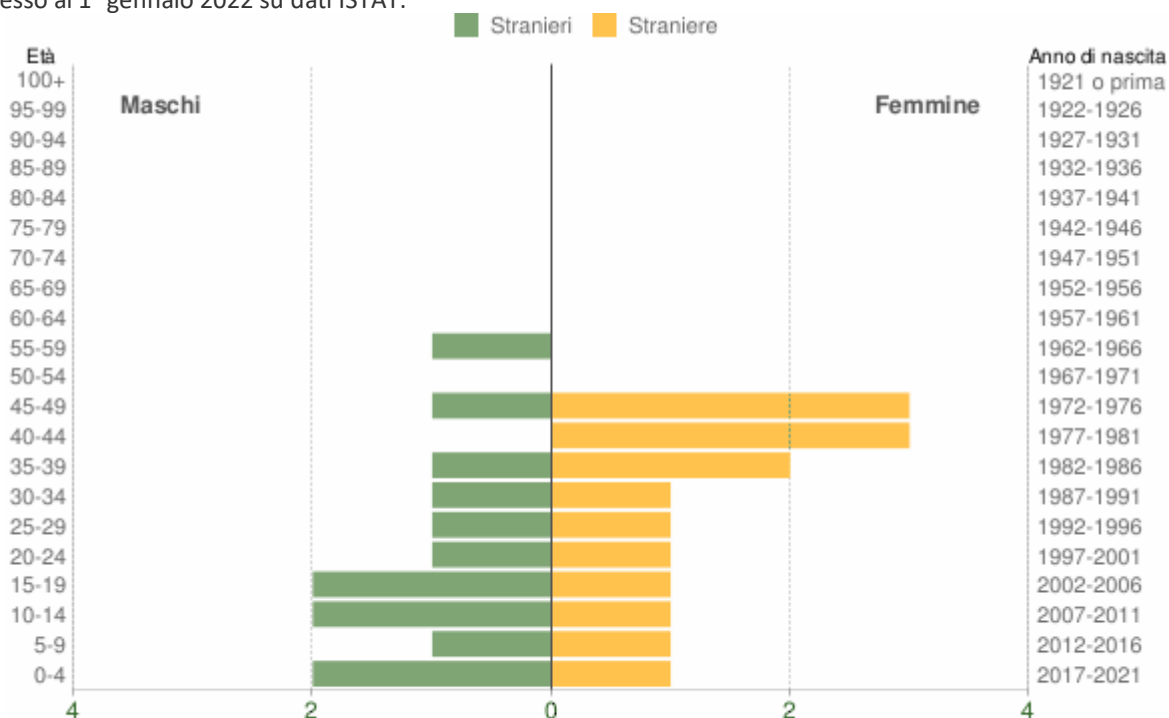

Popolazione per cittadinanza straniera per età e sesso - 2022

COMUNE DI CASTELSARACENO (PZ) - Dati ISTAT 1° gennaio 2022 - Elaborazione TUTTITALIA.IT

Età	Stranieri			
	Maschi	Femmine	Totale	%
0-4	2	1	3	10,7%
5-9	1	1	2	7,1%
10-14	2	1	3	10,7%
15-19	2	1	3	10,7%

20-24	1	1	2	7,1%
25-29	1	1	2	7,1%
30-34	1	1	2	7,1%
35-39	1	2	3	10,7%
40-44	0	3	3	10,7%
45-49	1	3	4	14,3%
50-54	0	0	0	0,0%
55-59	1	0	1	3,6%
60-64	0	0	0	0,0%
65-69	0	0	0	0,0%
70-74	0	0	0	0,0%
75-79	0	0	0	0,0%
80-84	0	0	0	0,0%
85-89	0	0	0	0,0%
90-94	0	0	0	0,0%
95-99	0	0	0	0,0%
100+	0	0	0	0,0%
Totale	13	15	28	100%

2.2. L'analisi del contesto interno

L'analisi del contesto interno riguarda, da una parte, la struttura organizzativa e, dall'altra parte, la mappatura dei processi, che rappresenta l'aspetto centrale e più importante finalizzato ad una corretta valutazione del rischio.

Il mandato istituzionale

Il Comune di Castelsaraceno è ente autonomo con proprio statuto, poteri e funzioni ed è componente costitutivo della Repubblica, secondo i principi stabiliti dalla Costituzione Italiana.

Il Comune di Castelsaraceno è ente territoriale con competenza generale e rappresenta la comunità locale, ne cura gli interessi e ne promuove lo sviluppo; al Comune sono attribuite tutte le funzioni amministrative relative alla popolazione ed al territorio comunale salvo che, per assicurarne l'esercizio unitario, esse siano conferite agli enti territoriali sovraordinati in base ai principi di sussidiarietà, differenziazione e adeguatezza.

Il Comune, conformemente ai principi espressi dalla Costituzione Italiana e dalla Carta Europea dell'Autonomia Locale, è titolare di funzioni amministrative proprie e di funzioni conferite dallo Stato e dalla Regione secondo il principio di sussidiarietà.

Per l'esercizio delle funzioni proprie o conferite il Comune si avvale di risorse reperite secondo il principio costituzionale dell'autonomia finanziaria, al fine di conseguire gli obiettivi di rappresentanza, sviluppo e coesione sociale della comunità locale e di efficace, efficiente ed economica gestione dei servizi.

Il Comune attua il principio di sussidiarietà nell'ambito della comunità locale, promuovendo l'esercizio delle proprie funzioni anche attraverso le attività che possono essere adeguatamente svolte dall'autonoma iniziativa dei cittadini e delle loro formazioni sociali.

Il Comune ha come segno distintivo lo Stemma e fa uso, nelle cerimonie ufficiali, del Gonfalone.

Il Comune ha sede in Piazza Piano della Corte 1 ed il proprio sito è: www.comune.castelsaraceno.pz.it.

Cosa facciamo

L'azione politico-amministrativa del Comune è informata ai principi e ai valori affermati nella Costituzione della Repubblica Italiana; è volta a garantire la dignità e la migliore qualità della vita di quanti vivono ed operano nel territorio comunale. A tal fine:

- **Valorizza** l'apporto alla vita sociale di ogni persona ed, in particolare, riconosce il valore del contributo delle persone di diversa lingua, nazionalità, cultura e religione che vivono ed operano nel territorio;
- **Garantisce e persegue**, con il superamento degli squilibri economici e sociali, pienezza e parità dei diritti dei cittadini;

- **Sviluppa** un'ampia rete di servizi sociali e di tutela della vita e della salute anche in collaborazione con i soggetti privati e le associazioni di volontariato, a sostegno della famiglia, della maternità e dell'infanzia ed in aiuto agli anziani e ai disabili;
- **Collabora** con le famiglie, con le istituzioni scolastiche, quelle del territorio, con le comunità religiose, con le associazioni sportive, per la difesa dei diritti dei bambini, e, attraverso interventi sulla sicurezza nel Paese, favorisce la crescita responsabile ed equilibrata dei minori;
- **Favorisce** le aggregazioni sociali e sostiene l'associazionismo culturale, sportivo, ricreativo ed assistenziale, nelle sue forme organizzative libere, autonome e democratiche;
- **Realizza** le condizioni per rendere effettivo il diritto allo studio, alla cultura ed alla formazione;
- **Valorizza**, incrementa e tutela il patrimonio culturale, artistico, storico e archeologico del Paese, con riferimento anche ai costumi e alle tradizioni;
- **Predisporre e gestisce**, in un rapporto di stretta collaborazione con le altre istituzioni competenti e con le associazioni di volontariato, idonei strumenti di prevenzione e di intervento per il caso di sinistri e di calamità;
- **Consolida** il principio della collaborazione con gli enti locali partecipando a forme di cooperazione, raccordo e gemellaggio con altri comuni;
- **Promuove** rapporti e aderisce a forme di collaborazione, amicizia e solidarietà con enti locali di altri paesi;
- **Valorizza** il servizio civile, attraverso la promozione di azioni educative ed informative e la salvaguardia della sua qualità;
- **Riconosce** il ruolo sociale degli anziani, valorizzandone l'esperienza e tutelandone diritti ed interessi affinché siano risorsa insostituibile della comunità;
- **Attua e promuove** interventi volti a garantire la sicurezza pubblica, in concorso con le altre istituzioni competenti, la prevenzione e la lotta alla criminalità ed il decoro urbano, in modo da rendere effettivo il diritto dei cittadini a condurre una vita sicura nei luoghi di residenza, di lavoro e di ogni altra attività sociale;
- **Promuove e attua** incisive e pregnanti azioni volte alla prevenzione e al contrasto di ogni forma di violenza verso le donne e i minori, che comporti una lesione dell'integrità e dei diritti della persona;
- **Promuove** la cultura nelle sue diverse forme quale strumento di crescita dell'individuo e della collettività intera;
- **Favorisce** il corretto sviluppo delle attività economiche al fine di consentire e valorizzare il lavoro e l'iniziativa produttiva dei propri cittadini;

Per il conseguimento delle proprie finalità, il Comune assume la programmazione come metodo di intervento e definisce gli obiettivi della propria azione mediante piani, programmi generali e programmi settoriali, coordinati con gli strumenti programmatori degli enti territoriali sovraordinati.

Amministrazione comunale Castelsaraceno

Organi politici

Alla data di redazione del presente documento, gli organi politici dell'Ente sono costituiti dai seguenti:

Sindaco

Consiglio Comunale

Giunta Comunale

Il 12 giugno 2022 i cittadini di Castelsaraceno sono stati chiamati alle urne per le elezioni comunali 2022. È stato riconfermato il **sindaco Rocco Rosano**.

Sindaco

Rocco Rosano

Data elezione: 12.06.2022

2.2.1. La struttura organizzativa

La struttura organizzativa viene analizzata e descritta nella parte del PIAO Sezione 3. Organizzazione e Capitale Umano Sottosezione di programmazione 3.1 Struttura organizzativa. In sunto si riportano gli elementi principali in sintesi:

2.2.2. La valutazione di impatto del contesto interno ed esterno

Dai risultati dell'analisi del contesto, sia esterno che interno, è possibile sviluppare le considerazioni seguenti in merito alle misure di prevenzione e contrasto della corruzione: necessita attenzionare qualsiasi azione svolta all'interno dell'Ente, potendo incorrere in violazioni, abusi o eccessi significativi sotto il profilo penale.

2.3. La mappatura dei processi

La mappatura dei processi si articola in tre fasi: identificazione; descrizione; rappresentazione.

L'identificazione consiste nello stabilire l'unità di analisi (il processo), nell'identificare l'elenco completo dei processi svolti dall'organizzazione che, nelle fasi successive, dovranno essere esaminati e descritti. In questa fase l'obiettivo è definire e la lista dei processi che dovranno essere oggetto di analisi e approfondimento.

Il risultato della prima fase è l'**identificazione** dell'elenco completo dei processi dall'amministrazione. I processi sono poi aggregati nelle cosiddette **aree di rischio**, intese come raggruppamenti omogenei di processi. Le aree di rischio possono essere distinte in generali e specifiche:

- a) quelle **generali** sono comuni a tutte le amministrazioni (es. contratti pubblici, acquisizione e gestione del personale);
- b) quelle **specifiche** riguardano la singola amministrazione e dipendono dalle caratteristiche peculiari delle attività da essa svolte.

Sono individuate le seguenti **Aree di rischio**:

1. acquisizione e gestione del personale;
2. affari legali e contenzioso;
3. contratti pubblici;
4. controlli, verifiche, ispezioni e sanzioni;
5. gestione dei rifiuti;
6. gestione delle entrate, delle spese e del patrimonio;
7. governo del territorio;
8. incarichi e nomine;
9. pianificazione urbanistica;
10. provvedimenti ampliativi della sfera giuridica dei destinatari con effetto economico diretto e immediato;
11. provvedimenti ampliativi della sfera giuridica dei destinatari privi di effetto economico diretto e immediato.

Oltre alle suddette undici Aree di rischio, si prevede l'area definita **Altri servizi**.

Tale sottoinsieme riunisce processi tipici degli enti territoriali, in genere privi di rilevanza economica e difficilmente riconducibili ad una delle aree proposte dal PNA. Ci si riferisce, ad esempio, ai processi relativi a: gestione del protocollo, funzionamento degli organi collegiali, istruttoria delle deliberazioni, ecc.

Per la mappatura è fondamentale il coinvolgimento dei responsabili delle strutture organizzative principali. Secondo l'ANAC, può essere utile prevedere, specie in caso di complessità organizzative, la costituzione di un "gruppo di lavoro" dedicato e interviste agli addetti ai processi onde individuare gli elementi peculiari e i principali flussi.

A fronte degli indirizzi del PNA, il RPCT si è avvalso del supporto dei responsabili delle ripartizioni organizzative, ma non è stato costituito un gruppo di lavoro.

Data l'approfondita conoscenza da parte di ciascun funzionario dei procedimenti, dei processi e delle attività svolte dal proprio ufficio, il RPCT ha potuto enucleare i processi elencati nelle schede allegate, denominate "**Mappatura dei processi a catalogo dei rischi**" (**Allegato A**).

Tali processi, poi, sempre secondo gli indirizzi espressi dal PNA, sono stati brevemente descritti (mediante l'indicazione dell'input, delle attività costitutive il processo, e dell'output finale) e, infine, è stata registrata l'unità organizzativa responsabile del processo stesso.

Sempre secondo gli indirizzi del PNA, e in attuazione del principio della "gradualità", seppur la mappatura di cui all'allegato appaia comprensiva di tutti i processi riferibili all'ente, occorrerà addivenire nel corso del prossimo esercizio (e dei due successivi), con certezza, alla individuazione di tutti i processi dell'ente.

3. Valutazione del rischio

La valutazione del rischio è la macro-fase del processo di gestione in cui il rischio stesso è identificato, analizzato e confrontato con altri rischi, al fine di individuare le priorità di intervento e le possibili misure organizzative correttive e preventive (trattamento del rischio). Si articola in tre fasi: identificazione, analisi e ponderazione del rischio.

3.1. Identificazione del rischio

L'identificazione del rischio ha l'obiettivo di individuare comportamenti o fatti che possono verificarsi in relazione ai processi di pertinenza dell'amministrazione, tramite i quali si concretizza il fenomeno corruttivo.

Tale fase deve portare con gradualità alla creazione di un "Registro degli eventi rischiosi" nel quale sono riportati tutti gli eventi rischiosi relativi ai processi dell'amministrazione.

Il Registro degli eventi rischiosi, o Catalogo dei rischi principali, è riportato nell'Allegato B della sottosezione Rischi corruttivi e trasparenza.

Per individuare gli eventi rischiosi è necessario: definire l'oggetto di analisi; utilizzare tecniche di identificazione e una pluralità di fonti informative; individuare i rischi.

a) L'oggetto di analisi: è l'unità di riferimento rispetto alla quale individuare gli eventi rischiosi. L'oggetto di analisi può essere: l'intero processo, le singole attività che compongono ciascun processo.

Data la dimensione organizzativa contenuta dell'ente, il RPCT ha svolto l'analisi per singoli "processi" (senza scomporre gli stessi in "attività", fatta eccezione per i processi relativi agli affidamenti di lavori, servizi e forniture).

Secondo gli indirizzi del PNA, e in attuazione del principio della "gradualità", nel corso del prossimo esercizio (e dei due successivi) si cercherà di affinare la metodologia di lavoro, passando dal livello minimo di analisi (per processo) ad un livello via via più dettagliato (per attività), perlomeno per i processi maggiormente esposti a rischi corruttivi.

b) Tecniche e fonti informative: per identificare gli eventi rischiosi è opportuno utilizzare una pluralità di tecniche e prendere in considerazione il più ampio numero possibile di fonti. Le tecniche sono molteplici, quali: l'analisi di documenti e di banche dati, l'esame delle segnalazioni, le interviste e gli incontri con il personale, workshop e focus group, confronti con amministrazioni simili (benchmarking), analisi dei casi di corruzione, ecc.

Il RPCT ha applicato principalmente le metodologie seguenti:

- a) in primo luogo la conoscenza diretta dei processi e quindi delle relative criticità;
- b) i risultati dell'analisi del contesto;
- c) le risultanze della mappatura;
- d) l'analisi di casi giudiziari e di altri episodi di corruzione o cattiva gestione accaduti in passato in altre amministrazioni o enti simili;
- e) segnalazioni ricevute tramite il whistleblowing o con altre modalità.

c) L'identificazione dei rischi: gli eventi rischiosi individuati sono elencati e documentati. La formalizzazione può avvenire tramite un "registro o catalogo dei rischi" dove, per ogni oggetto di analisi, è riportata la descrizione di tutti gli eventi rischiosi che possono manifestarsi.

Il RPCT, avvalendosi anche dei funzionari dell'ente responsabili delle principali ripartizioni organizzative, che vantano una approfondita conoscenza dei procedimenti, dei processi e delle attività svolte dal proprio ufficio, ha prodotto il **Catalogo dei rischi principali**.

Il catalogo è riportato nelle schede allegate, denominate "**Mappatura dei processi a catalogo dei rischi**", **Allegato A**.

Il catalogo è riportato nella **colonna F dell'Allegato A**. Per ciascun processo è indicato il rischio principale che è stato individuato.

3.2. Analisi del rischio

L'analisi ha il duplice obiettivo di pervenire ad una comprensione più approfondita degli eventi rischiosi identificati nella fase precedente, attraverso l'analisi dei cosiddetti fattori abilitanti della corruzione, e, dall'altro lato, di stimare il livello di esposizione dei processi e delle relative attività al rischio.

Ai fini dell'analisi del livello di esposizione al rischio è quindi necessario:

- a) scegliere l'approccio valutativo, accompagnato da adeguate documentazioni e motivazioni rispetto ad un'impostazione quantitativa che prevede l'attribuzione di punteggi;
- b) individuare i criteri di valutazione;
- c) rilevare i dati e le informazioni;
- d) formulare un giudizio sintetico, adeguatamente motivato.

3.2.1. Scelta dell'approccio valutativo

Per stimare l'esposizione ai rischi, l'approccio può essere di tipo qualitativo, quantitativo, oppure di tipo misto tra i due.

Approccio qualitativo: l'esposizione al rischio è stimata in base a motivate valutazioni, espresse dai soggetti coinvolti nell'analisi, su specifici criteri. Tali valutazioni, anche se supportate da dati, in genere non prevedono una rappresentazione di sintesi in termini numerici.

Approccio quantitativo: nell'approccio di tipo quantitativo si utilizzano analisi statistiche o matematiche per quantificare il rischio in termini numerici.

L'ANAC suggerisce di adottare l'approccio di tipo qualitativo, dando ampio spazio alla motivazione della valutazione e garantendo la massima trasparenza.

3.2.2. I criteri di valutazione

Per stimare il rischio è necessario definire preliminarmente indicatori del livello di esposizione al rischio di corruzione.

L'ANAC ha proposto indicatori comunemente accettati, ampliabili o modificabili. Gli indicatori sono:

livello di interesse esterno: la presenza di interessi rilevanti, economici o meno, e di benefici per i destinatari determina un incremento del rischio;

grado di discrezionalità del decisore interno: un processo decisionale altamente discrezionale si caratterizza per un livello di rischio maggiore rispetto ad un processo decisionale altamente vincolato;

manifestazione di eventi corruttivi in passato: se l'attività è stata già oggetto di eventi corruttivi nell'amministrazione o in altre realtà simili, il rischio aumenta poiché quella attività ha caratteristiche che rendono praticabile il malaffare;

trasparenza/opacità del processo decisionale: l'adozione di strumenti di trasparenza sostanziale, e non solo formale, abbassa il rischio;

livello di collaborazione del responsabile del processo nell'elaborazione, aggiornamento e monitoraggio del piano: la scarsa collaborazione può segnalare un deficit di attenzione al tema della corruzione o, comunque, determinare una certa opacità sul reale livello di rischio;

grado di attuazione delle misure di trattamento: l'attuazione di misure di trattamento si associa ad una minore probabilità di fatti corruttivi.

Tutti gli indicatori suggeriti dall'ANAC sono stati utilizzati per valutare il rischio nella presente Sezione.

Il RPCT ha fatto uso dei suddetti indicatori.

I risultati dell'analisi sono stati riportati nelle schede allegate, denominate **"Analisi dei rischi" (Allegato B)**.

3.2.3. La rilevazione di dati e informazioni

La rilevazione di dati e informazioni necessari ad esprimere un giudizio motivato sugli indicatori di rischio deve essere coordinata dal RPCT.

Il PNA prevede che le informazioni possano essere rilevate: da soggetti con specifiche competenze o adeguatamente formati; oppure, attraverso modalità di autovalutazione da parte dei responsabili degli uffici coinvolti nello svolgimento del processo.

Qualora si applichi l'autovalutazione, il RPCT deve vagliare le stime dei responsabili per analizzarne la ragionevolezza ed evitare la sottostima delle stesse, secondo il principio della *prudenza*.

Le valutazioni devono essere suffragate dalla motivazione del giudizio espresso, fornite di evidenze a supporto e sostenute da "dati oggettivi, salvo documentata indisponibilità degli stessi" (Allegato n. 1, Part. 4.2, pag. 29). L'ANAC ha suggerito i seguenti dati oggettivi:

i dati sui precedenti giudiziari e disciplinari a carico dei dipendenti, fermo restando che le fattispecie da considerare sono le sentenze definitive, i procedimenti in corso, le citazioni a giudizio relativi a: reati contro la PA; falso e truffa, con particolare riferimento alle truffe aggravate alla PA (artt. 640 e 640-bis CP); procedimenti per responsabilità contabile; ricorsi in tema di affidamento di contratti);

le segnalazioni pervenute: whistleblowing o altre modalità, reclami, indagini di *customer satisfaction*, ecc.;

ulteriori dati in possesso dell'amministrazione (ad esempio: rassegne stampa, ecc.).

La rilevazione delle informazioni è stata rilevata dal RPCT.

Come già precisato, il RPCT ha applicato gli indicatori di rischio proposti dall'ANAC.

Il RPCT ha ritenuto di procedere con la metodologia dell'"**autovalutazione**" proposta dall'ANAC.

Si precisa che, al termine dell'"autovalutazione" svolta dal Gruppo di lavoro, il RPCT ha vagliato le stime per analizzarne la ragionevolezza ed evitare la sottostima delle stesse, secondo il principio della "prudenza".

I risultati dell'analisi sono stati riportati nelle schede allegate, denominate "**Analisi dei rischi**", **Allegato B**. Tutte le "valutazioni" sono supportate da chiare e sintetiche motivazioni, esposte nell'ultima colonna a destra ("**Motivazione**") nelle suddette schede (**Allegato B**).

Le valutazioni, per quanto possibile, sono sostenute dai "dati oggettivi" in possesso dell'ente.

3.2.4. Formulazione di un giudizio motivato

In questa fase si procede alla misurazione degli indicatori di rischio. L'ANAC sostiene che sarebbe opportuno privilegiare un'analisi di tipo *qualitativo*, accompagnata da adeguate documentazioni e motivazioni rispetto ad un'impostazione *quantitativa* che prevede l'attribuzione di punteggi. Se la misurazione degli indicatori di rischio viene svolta con metodologia "qualitativa" è possibile applicare una scala di valutazione di tipo ordinale: alto, medio, basso. Ogni misurazione deve essere adeguatamente motivata alla luce dei dati e delle evidenze raccolte.

L'ANAC raccomanda quanto segue:

- ❖ qualora, per un dato processo, siano ipotizzabili più eventi rischiosi con un diverso livello di rischio, si raccomanda di far riferimento al valore più alto nello stimare l'esposizione complessiva del rischio;
- ❖ evitare che la valutazione sia data dalla media dei singoli indicatori; è necessario far prevalere il giudizio qualitativo rispetto ad un mero calcolo matematico.

L'analisi è stata svolta con metodologia di tipo qualitativo ed è stata applicata una scala ordinale di maggior dettaglio rispetto a quella suggerita dal PNA (basso, medio, alto):

Livello di rischio	Sigla corrispondente
Rischio quasi nullo	N
Rischio molto basso	B-
Rischio basso	B
Rischio moderato	M
Rischio alto	A
Rischio molto alto	A+
Rischio altissimo	A++

Il RPCT ha applicato gli indicatori proposti dall'ANAC ed ha proceduto ad autovalutazione degli stessi con metodologia di tipo qualitativo.

Il RPCT ha espresso la misurazione di ciascun indicatore di rischio applicando la scala ordinale di cui sopra.

I risultati della misurazione sono riportati nelle schede allegate, denominate "[Analisi dei rischi](#)", [Allegato B](#).

Nella colonna denominata "[Valutazione complessiva](#)" è indicata la misurazione di sintesi di ciascun oggetto di analisi.

Tutte le valutazioni sono supportate da una chiara, seppur sintetica motivazione, esposta nell'ultima colonna a destra ("[Motivazione](#)") nelle suddette schede ([Allegato B](#)).

Le valutazioni, per quanto possibile, sono sostenute dai "dati oggettivi" in possesso dell'ente.

3.3. La ponderazione del rischio

La ponderazione è la fase conclusiva processo di valutazione del rischio. La ponderazione ha lo scopo di stabilire le azioni da intraprendere per ridurre l'esposizione al rischio e le priorità di trattamento dei rischi, considerando gli obiettivi dell'organizzazione e il contesto in cui la stessa opera, attraverso il loro confronto.

I criteri per la valutazione dell'esposizione al rischio di eventi corruttivi possono essere tradotti operativamente in indicatori di rischio (key risk indicators) in grado di fornire delle indicazioni sul livello di esposizione al rischio del processo o delle sue attività. Partendo dalla misurazione dei singoli indicatori, si dovrà pervenire ad una valutazione complessiva del livello di esposizione al rischio che ha lo scopo di fornire una misurazione sintetica del livello di rischio associabile all'oggetto di analisi (processo/attività o evento rischioso).

In questa fase, il RPCT ha ritenuto di:

1- assegnare la massima priorità agli oggetti di analisi che hanno ottenuto una valutazione complessiva di rischio **A++** ("rischio altissimo") procedendo, poi, in ordine decrescente di valutazione secondo la scala ordinale;

2- prevedere "misure specifiche" per gli oggetti di analisi con valutazione A++, A+, A.

4. Il trattamento del rischio

Il trattamento del rischio consiste nell'individuazione, la progettazione e la programmazione delle misure generali e specifiche finalizzate a ridurre il rischio corruttivo identificato mediante le attività propedeutiche sopra descritte.

Le **misure generali** intervengono in maniera trasversale sull'intera amministrazione e si caratterizzano per la loro incidenza sul sistema complessivo della prevenzione della corruzione e per la loro stabilità nel tempo. Le **misure specifiche**, che si affiancano ed aggiungono sia alle misure generali, sia alla trasparenza, agiscono in maniera puntuale su alcuni specifici rischi e si caratterizzano per l'incidenza su problemi peculiari.

4.1. Individuazione delle misure

Il primo step del trattamento del rischio ha l'obiettivo di identificare le misure di prevenzione, in funzione delle criticità rilevate in sede di analisi.

In questa fase, il RPCT ha individuato misure generali e misure specifiche, in particolare per i processi che hanno ottenuto una valutazione del livello di rischio **A++**.

Le misure sono state puntualmente indicate e descritte nelle schede allegate denominate "**Individuazione e programmazione delle misure**", **Allegato C**.

Le misure sono elencate e descritte nella **colonna E** delle suddette schede.

Per ciascun oggetto analisi è stata individuata e programmata almeno una misura di contrasto o prevenzione, secondo il criterio del "miglior rapporto costo/efficacia".

Le principali misure, inoltre, sono state ripartite per singola "area di rischio" (**Allegato C1**).

La seconda parte del trattamento è la programmazione operativa delle misure.

In questa fase, il RPCT dopo aver individuato misure generali e misure specifiche (elencate e descritte nelle schede allegate denominate "**Individuazione e programmazione delle misure**", **Allegato C**), ha provveduto alla programmazione temporale dell'attuazione medesime, fissando anche le modalità di attuazione.

Per ciascun oggetto di analisi ciò è descritto nella **colonna F** ("**Programmazione delle misure**") **dell'Allegato C**.

5. Le misure

5.5. Il Codice di comportamento

Il comma 3, dell'art. 54 del d.lgs. 165/2001 e s.m.i., dispone che ciascuna amministrazione elabori un proprio Codice di comportamento.

Tra le misure di prevenzione della corruzione, i Codici di comportamento rivestono un ruolo importante nella strategia delineata dalla legge 190/2012 costituendo lo strumento che più di altri si presta a regolare le condotte dei funzionari e ad orientarle alla migliore cura dell'interesse pubblico, in una stretta connessione con i Piani triennali di prevenzione della corruzione e della trasparenza (ANAC, deliberazione n. 177 del 19/2/2020 recante le "Linee guida in materia di Codici di comportamento delle amministrazioni pubbliche", Paragrafo 1).

MISURA GENERALE N. 1

In attuazione della deliberazione ANAC n. 177/2020, il Codice di comportamento aggiornato è stato approvato in via definitiva in data 24.05.2021.

Il Segretario Comunale ha elaborato lo schema di codice di comportamento dei dipendenti del Comune di Castelsaraceno, da approvare ai sensi dell'art. 54 del D.Lgs. n. 165/2001 e s.m. e i., giusta deliberazione di Giunta Comunale n. 23 del 29.03.2021, esecutiva ai sensi di legge, alla cui osservanza sono tenuti i Responsabili di Posizione Organizzativa e i Dipendenti dell'Ente, nonché gli altri soggetti contemplati dal codice di comportamento approvato con D.P.R. n. 62/2013, e da approvare in sostituzione del precedente Codice di comportamento dei dipendenti approvato con deliberazione di Giunta Comunale n. 42 del 17.06.2016, esecutiva ai sensi di legge.

La procedura di approvazione è stata attivata giusto avviso prot. n. 1364 del 31.03.2021 e giusta circolare prot. n. 1851 del 30.4.2021, avviando il percorso partecipativo previsto dalle linee guida approvate dall'Autorità Nazionale Anticorruzione. Nei termini assegnati non sono state prodotte proposte e osservazioni come sopra adottato.

Con verbale n. 5-2021 del 30.04.2021 al prot. n. 1852 del 30.04.2021, il Servizio di Controllo Interno ha espresso parere favorevole sul codice di comportamento dei dipendenti del Comune di Castelsaraceno come sopra adottato.

Il codice di comportamento dei dipendenti del Comune di Castelsaraceno è stato approvato in via definitiva con deliberazione di Giunta Comunale n. 49 del 24.05.2021, esecutiva ai sensi di legge,

Il Codice di comportamento è stato reso pubblico mediante pubblicazione sul sito internet dell'Ente al link https://servizi.comune.castelsaraceno.pz.it/openweb/pratiche/dett_registri.php?id=922&codEstr=NEXT, e sono state curate le comunicazioni di rito.

PROGRAMMAZIONE: *la misura è operativa.*

5.6. Conflitto di interessi

L'art. 6-bis della legge 241/1990 (aggiunto dalla legge 190/2012, art. 1, comma 41) prevede che i responsabili del procedimento, nonché i titolari degli uffici competenti ad esprimere pareri, svolgere valutazioni tecniche e atti endoprocedimentali e ad assumere i provvedimenti conclusivi, debbano astenersi in caso di "conflitto di interessi", segnalando ogni situazione, anche solo potenziale, di conflitto.

Il DPR 62/2013, il Codice di comportamento dei dipendenti pubblici, norma il conflitto di interessi agli artt. 6, 7 e 14. Il dipendente pubblico ha il dovere di astenersi in ogni caso in cui esistano "gravi ragioni di convenienza". Sull'obbligo di astensione decide il responsabile dell'ufficio di appartenenza. L'art. 7 stabilisce che il dipendente si debba astenere sia dall'assumere decisioni, che dallo svolgere attività che possano coinvolgere interessi:

- a) dello stesso dipendente;
- b) di suoi parenti o affini entro il secondo grado, del coniuge o di conviventi;
- c) di persone con le quali il dipendente abbia "rapporti di frequentazione abituale";
- d) di soggetti od organizzazioni con cui il dipendente, ovvero il suo coniuge, abbia una causa pendente, ovvero rapporti di "grave inimicizia" o di credito o debito significativi;
- e) di soggetti od organizzazioni di cui sia tutore, curatore, procuratore o agente;
- f) di enti, associazioni anche non riconosciute, comitati, società o stabilimenti di cui sia amministratore o gerente o dirigente.

Ogni qual volta si configurino le descritte situazioni di conflitto di interessi, il dipendente è tenuto a darne tempestivamente comunicazione al responsabile dell'ufficio di appartenenza, il quale valuterà, nel caso concreto, l'eventuale sussistenza del contrasto tra l'interesse privato ed il bene pubblico.

All'atto dell'assegnazione all'ufficio, il dipendente pubblico ha il dovere di dichiarare l'insussistenza di situazioni di conflitto di interessi.

Deve informare per iscritto il dirigente di tutti i rapporti, diretti o indiretti, di collaborazione con soggetti privati, in qualunque modo retribuiti, che lo stesso abbia in essere o abbia avuto negli ultimi tre anni.

La suddetta comunicazione deve precisare:

- a) se il dipendente personalmente, o suoi parenti, o affini entro il secondo grado, il suo coniuge o il convivente abbiano ancora rapporti finanziari con il soggetto con cui ha avuto i predetti rapporti di collaborazione;
- b) e se tali rapporti siano intercorsi, o intercorrano tuttora, con soggetti che abbiano interessi in attività o decisioni inerenti all'ufficio, limitatamente alle pratiche a lui affidate.

Il dipendente, inoltre, ha l'obbligo di tenere aggiornata l'amministrazione sulla sopravvenienza di eventuali situazioni di conflitto di interessi.

Qualora il dipendente si trovi in una situazione di conflitto di interessi, anche solo potenziale, deve segnalarlo tempestivamente al dirigente o al superiore gerarchico o, in assenza di quest'ultimo, all'organo di indirizzo.

Questi, esaminate le circostanze, valuteranno se la situazione rilevata realizzi un conflitto di interessi che leda l'imparzialità dell'agire amministrativo. In caso affermativo, ne daranno comunicazione al dipendente.

La violazione degli obblighi di comunicazione ed astensione integra comportamenti contrari ai doveri d'ufficio e, pertanto, è fonte di responsabilità disciplinare, fatte salve eventuali ulteriori responsabilità civili, penali, contabili o amministrative. Pertanto, le attività di prevenzione, verifica e applicazione delle sanzioni sono a carico della singola amministrazione.

MISURA GENERALE N. 2

L'ente applica con puntualità la esaustiva e dettagliata disciplina di cui agli artt. 53 del d.lgs. 165/2001 e 60 del DPR 3/1957.

Allo scopo di monitorare e rilevare eventuali situazioni di conflitto di interesse, anche solo potenziale, il RPCT richiede il rilascio delle dichiarazioni da parte dei dipendenti.

PROGRAMMAZIONE: *la misura sarà attuata con periodicità annuale.*

5.7. Inconferibilità e incompatibilità degli incarichi dirigenziali

Si provvede a acquisire, conservare e verificare le dichiarazioni rese ai sensi dell'art. 20 del d.lgs. n. 39/2013. Inoltre, si effettua il monitoraggio delle singole posizioni soggettive, rivolgendo particolare attenzione alle situazioni di inconferibilità legate alle condanne per reati contro la pubblica amministrazione.

La procedura di conferimento degli incarichi prevede:

- ❖ la preventiva acquisizione della dichiarazione di insussistenza di cause di inconferibilità o incompatibilità da parte del destinatario dell'incarico;
- ❖ la successiva verifica annuale della suddetta dichiarazione;
- ❖ il conferimento dell'incarico solo all'esito positivo della verifica (ovvero assenza di motivi ostativi al conferimento stesso);
- ❖ la pubblicazione contestuale dell'atto di conferimento dell'incarico, ove necessario ai sensi dell'art. 14 del d.lgs. 33/2013, e della dichiarazione di insussistenza di cause di inconferibilità e incompatibilità, ai sensi dell'art. 20, co. 3, del d.lgs. 39/2013.

MISURA GENERALE N. 3

L'ente, con riferimento ai Responsabili di PO, applica puntualmente la disciplina degli artt. 50, comma 10, 107 e 109 del TUEL e degli artt. 13 – 27 del d.lgs. 165/2001 e s.m.i.

L'ente applica puntualmente le disposizioni del d.lgs. 39/2013 ed in particolare l'art. 20 rubricato: *dichiarazione sulla insussistenza di cause di inconferibilità o incompatibilità.*

PROGRAMMAZIONE: *la misura sarà realizzata con periodicità annuale*

5.8. Regole per la formazione delle commissioni e per l'assegnazione degli uffici

Secondo l'art. 35-bis, del d.lgs. 165/2001 e smi, coloro che siano stati condannati, anche con sentenza non passata in giudicato, per i reati previsti nel Capo I del Titolo II del libro secondo del Codice penale:

- a) non possano fare parte, anche con compiti di segreteria, di commissioni per l'accesso o la selezione a pubblici impieghi;
- b) non possano essere assegnati, anche con funzioni direttive, agli uffici preposti alla gestione delle risorse finanziarie, all'acquisizione di beni, servizi e forniture,
- c) non possano essere assegnati, anche con funzioni direttive, agli uffici preposti alla concessione o all'erogazione di sovvenzioni, contributi, sussidi, ausili finanziari o attribuzioni di vantaggi economici a soggetti pubblici e privati;
- d) non possano fare parte delle commissioni per la scelta del contraente per l'affidamento di lavori, forniture e servizi, per la concessione o l'erogazione di sovvenzioni, contributi, sussidi, ausili finanziari, nonché per l'attribuzione di vantaggi economici di qualunque genere.

Le modalità di conferimento degli incarichi di posizione organizzativa sono definite dal vigente Regolamento di organizzazione degli uffici e dei servizi.

I requisiti richiesti dal Regolamento sono conformi a quanto dettato dall'art. 35-bis del d.lgs. 165/2001 e smi.

MISURA GENERALE N. 4/a:

i soggetti incaricati di far parte di commissioni di gara, seggi d'asta, commissioni di concorso e di ogni altro organo deputato ad assegnare sovvenzioni, contributi, sussidi, ausili finanziari o vantaggi economici di qualsiasi genere, all'atto della designazione devono rendere, ai sensi del DPR 445/2000, una dichiarazione di insussistenza delle condizioni di incompatibilità previste dall'ordinamento.

L'ente verifica la veridicità di tutte le suddette dichiarazioni.

PROGRAMMAZIONE: *la misura è applicata*

MISURA GENERALE N. 4/b:

i soggetti incaricati di funzioni di posizione organizzativa che comportano la direzione ed il governo di uffici o servizi, all'atto della designazione, devono rendere, ai sensi del DPR 445/2000, una dichiarazione di insussistenza delle condizioni di incompatibilità previste dall'ordinamento.

L'ente verifica la veridicità di tutte le suddette dichiarazioni.

PROGRAMMAZIONE: *la misura è applicata*

5.9. Incarichi extraistituzionali

Al fine di ridurre l'impatto corruttivo e di limitare ipotesi di conflitto di interessi, in ossequio al nuovo art. 53 bis del D.Lgs.165/2001, sono stati adottati i criteri generali per il conferimento di incarichi interni all'ente, nonché il Regolamento per la disciplina delle incompatibilità e delle autorizzazioni a prestazioni estranee all'ufficio per i dipendenti del Comune di Castelsaraceno, approvato con deliberazione di Giunta Comunale n. 9 del 19.02.2014.

MISURA GENERALE N. 5:

la procedura di autorizzazione degli incarichi extraistituzionali del personale dipendente è normata dal provvedimento organizzativo di cui sopra. L'ente applica con puntualità la suddetta procedura, precisando che *prima del rilascio dell'autorizzazione all'incarico, il RPCT, verificata la procedura, apporrà il proprio visto di nulla osta sul provvedimento di autorizzazione. Senza il suddetto visto, l'autorizzazione è inefficace.*

PROGRAMMAZIONE: *la misura è applicata*

5.10. Divieto di svolgere attività incompatibili a seguito della cessazione del rapporto di lavoro (pantouflage)

L'art. 53, comma 16-ter, del d.lgs. 165/2001 e smi vieta ai dipendenti che, negli ultimi tre anni di servizio, abbiano esercitato poteri autoritativi o negoziali per conto delle pubbliche amministrazioni, di svolgere, nei tre anni successivi alla cessazione del rapporto di pubblico impiego, attività lavorativa o professionale presso i privati destinatari dell'attività della pubblica amministrazione svolta attraverso i medesimi poteri.

Eventuali contratti conclusi e gli incarichi conferiti in violazione del divieto sono nulli.

È fatto divieto ai soggetti privati che li hanno conclusi o conferiti di contrattare con le pubbliche amministrazioni per i successivi tre anni, con obbligo di restituzione dei compensi eventualmente percepiti e accertati ad essi riferiti.

MISURA GENERALE N. 6:

- 1) inserimento di apposite clausole negli atti di assunzione del personale, sia di livello dirigenziale che non dirigenziale, che prevedono specificamente il divieto di pantouflage;
- 2) previsione di una dichiarazione da sottoscrivere entro un determinato termine ritenuto idoneo dall'amministrazione (ad esempio nei tre anni precedenti alla cessazione dal servizio o dall'incarico), con cui il dipendente si impegna al rispetto del divieto di pantouflage, allo scopo di evitare eventuali contestazioni in ordine alla conoscibilità della norma;
- 3) previsione della misura di comunicazione obbligatoria, nei tre anni successivi alla cessazione del rapporto, dell'eventuale instaurazione di un nuovo rapporto di lavoro.
- 4) in caso di soggetti esterni con i quali l'amministrazione stabilisce un rapporto di lavoro subordinato a tempo determinato o uno degli incarichi di cui all'art. 21 del d.lgs. 39/2013 previsione di una dichiarazione da rendere una tantum o all'inizio dell'incarico, con cui l'interessato si impegna al rispetto del divieto di pantouflage;
- 5) previsione nei bandi di gara o negli atti prodromici agli affidamenti di contratti pubblici dell'obbligo per l'operatore economico concorrente di dichiarare di non avere stipulato contratti di lavoro o comunque attribuito incarichi ad ex dipendenti pubblici in violazione del predetto divieto, per quanto di conoscenza, in conformità a quanto previsto nei bandi-tipo adottati dall'Autorità ai sensi dell'art. 71 del d.lgs. n. 50/2016.

L'ente verifica la veridicità di tutte le suddette dichiarazioni.

PROGRAMMAZIONE: *la misura verrà attuato sin dall'approvazione del presente.*

5.11. La formazione in tema di anticorruzione

Il comma 8, art. 1, della legge 190/2012, stabilisce che il RPCT definisca procedure appropriate per selezionare e formare i dipendenti destinati ad operare in settori particolarmente esposti alla corruzione.

La formazione può essere strutturata su due livelli:

livello generale: rivolto a tutti i dipendenti e mirato all'aggiornamento delle competenze/comportamenti in materia di etica e della legalità;

livello specifico: dedicato al RPCT, ai referenti, ai componenti degli organismi di controllo, ai funzionari addetti alle aree a maggior rischio corruttivo, mirato a valorizzare le politiche, i programmi e gli strumenti utilizzati per la prevenzione e ad approfondire tematiche settoriali, in relazione al ruolo svolto da ciascun soggetto nell'amministrazione.

MISURA GENERALE N. 7:

Si demanda al RPCT il compito di individuare, di concerto con i Responsabili di Area, i collaboratori cui somministrare formazione in materia di prevenzione della corruzione e trasparenza, nonché di programmare la formazione attraverso un apposito provvedimento.

PROGRAMMAZIONE: *il procedimento deve essere attuato e concluso, con la somministrazione della formazione ai dipendenti selezionati, entro il 31.12.2023*

5.12. La rotazione del personale

La rotazione del personale può essere classificata in ordinaria e straordinaria.

Rotazione ordinaria: la rotazione c.d. "ordinaria" del personale addetto alle aree a più elevato rischio di corruzione rappresenta una misura di importanza cruciale tra gli strumenti di prevenzione della corruzione, sebbene debba essere contemperata con il buon andamento, l'efficienza e la continuità dell'azione amministrativa.

L'art. 1, comma 10 lett. b), della legge 190/2012 impone al RPCT di provvedere alla verifica, d'intesa con il dirigente competente, dell'effettiva rotazione degli incarichi negli uffici preposti allo svolgimento delle attività nel cui ambito è più elevato il rischio che siano commessi reati di corruzione.

La dotazione organica dell'ente è assai limitata e non consente, di fatto, l'applicazione concreta del criterio della rotazione.

Non esistono figure professionali perfettamente fungibili.

La legge di stabilità per il 2016 (legge 208/2015), al comma 221, prevede quanto segue: “(...) non trovano applicazione le disposizioni adottate ai sensi dell'art. 1 comma 5 della legge 190/2012, ove la dimensione dell'ente risulti incompatibile con la rotazione dell'incarico dirigenziale”.

In sostanza, la legge consente di evitare la rotazione dei funzionari negli enti dove ciò non sia possibile per *sostanziale infungibilità* delle figure presenti in dotazione organica.

In ogni caso l'amministrazione attiverà ogni iniziativa utile (gestioni associate, mobilità, comando, ecc.) per assicurare l'attuazione della misura.

MISURA GENERALE N. 8/a:

Si prevede l'applicazione delle disposizioni previste dal PNA 2022, per quanto compatibili con la ridotta dotazione organica dell'Ente, che non permette grandi margini soprattutto per le professionalità richieste dalle mansioni da svolgere.

Si precisa che, negli esercizi precedenti, la rotazione ordinaria non è stata possibile.

PROGRAMMAZIONE: *la misura non è attuata allo stato per la dotazione dell'Ente*

Rotazione straordinaria: è prevista dall'art. 16 del d.lgs. 165/2001 e smi per i dipendenti nei confronti dei quali siano avviati procedimenti penali o disciplinari per condotte di natura corruttiva.

L'ANAC ha formulato le “Linee guida in materia di applicazione della misura della rotazione straordinaria” (deliberazione n. 215 del 26/3/2019).

E' obbligatoria la valutazione della condotta “corruttiva” del dipendente, nel caso dei delitti di concussione, corruzione per l'esercizio della funzione, per atti contrari ai doveri d'ufficio e in atti giudiziari, istigazione alla corruzione, induzione indebita a dare o promettere utilità, traffico di influenze illecite, turbata libertà degli incanti e della scelta del contraente (per completezza, Codice penale, artt. 317, 318, 319, 319-bis, 319-ter, 319-quater, 320, 321, 322, 322-bis, 346-bis, 353 e 353-bis).

L'adozione del provvedimento è solo facoltativa nel caso di procedimenti penali avviati per tutti gli altri reati contro la pubblica amministrazione, di cui al Capo I, del Titolo II, del Libro secondo del Codice Penale, rilevanti ai fini delle inconferibilità ai sensi dell'art. 3 del d.lgs. 39/2013, dell'art. 35-bis del d.lgs. 165/2001 e del d.lgs. 235/2012.

Secondo l'Autorità, “non appena venuta a conoscenza dell'avvio del procedimento penale, l'amministrazione, nei casi di obbligatorietà, adotta il provvedimento” (deliberazione 215/2019, Paragrafo 3.4, pag. 18).

MISURA GENERALE N. 8/b:

si prevede l'applicazione, senza indugio, delle disposizioni previste dalle “Linee guida in materia di applicazione della misura della rotazione straordinaria”.

Si precisa che, negli esercizi precedenti, la rotazione straordinaria non si è resa necessaria per mancanza dei relativi presupposti.

PROGRAMMAZIONE: *la misura è prevista*

5.13. Misure per la tutela del dipendente che segnali illeciti (whistleblower)

L'art. 54-bis del d.lgs. 165/2001 e smi, riscritto dalla legge 179/2017, stabilisce che il pubblico dipendente che, nell'interesse dell'integrità della pubblica amministrazione, segnali condotte illecite di cui è venuto a conoscenza in ragione del proprio rapporto di lavoro non possa essere sanzionato, demansionato, licenziato, trasferito, o sottoposto ad altra misura organizzativa avente effetti negativi, diretti o indiretti, sulle condizioni di lavoro determinata dalla segnalazione. Tutte le amministrazioni pubbliche sono tenute ad applicare l'articolo 54-bis.

La segnalazione dell'illecito può essere inoltrata: in primo luogo, al RPCT; quindi, in alternativa all'ANAC, all'Autorità giudiziaria, alla Corte dei conti.

La segnalazione è sempre sottratta all'accesso documentale, di tipo tradizionale, normato dalla legge 241/1990. La denuncia deve ritenersi anche sottratta all'applicazione dell'istituto dell'accesso civico generalizzato, di cui agli articoli 5 e 5-bis del d.lgs. 33/2013. L'accesso, di qualunque tipo esso sia, non può essere riconosciuto poiché l'identità del segnalante non può, e non deve, essere rivelata.

L'art. 54-bis accorda al whistleblower le seguenti garanzie: la tutela dell'anonimato; il divieto di discriminazione; la previsione che la denuncia sia sottratta all'accesso.

MISURA GENERALE N. 9:

L'ente non si è dotato di una piattaforma digitale, accessibile dal web, che consenta l'inoltro e la gestione di segnalazioni in maniera del tutto anonima e che ne consente l'archiviazione.

Le segnalazioni possono allo stato pervenire solo in modalità analogica.

Ad oggi, non sono pervenute segnalazioni.

PROGRAMMAZIONE: *la misura verrà attuato sin dall'approvazione del presente.*

5.14. Altre misure generali

5.14.1. La clausola compromissoria nei contratti d'appalto e concessione

5.14.1 MISURA GENERALE N. 10:

Sistematicamente, in tutti i contratti stipulati e da stipulare dall'ente è sempre stato, e sarà, escluso il ricorso all'arbitrato (esclusione della *clausola compromissoria* ai sensi dell'art. 209, comma 2, del Codice dei contratti pubblici, d.lgs. 50/2016 e smi).

PROGRAMMAZIONE: *la misura è attuata*

5.14.2. Patti di Integrità e Protocolli di legalità

Patti d'integrità e Protocolli di legalità recano un complesso di condizioni la cui accettazione è presupposto necessario per la partecipazione ad una gara di appalto.

Il patto di integrità è un documento che la stazione appaltante richiede ai partecipanti alle gare. Permette un controllo reciproco e sanzioni per il caso in cui qualcuno dei partecipanti cerchi di eluderlo. Si tratta quindi di un complesso di "regole di comportamento" finalizzate alla prevenzione del fenomeno corruttivo e volte a valorizzare comportamenti eticamente adeguati per tutti i concorrenti.

Il comma 17 dell'art. 1 della legge 190/2012 e smi che stabilisce che le stazioni appaltanti possano prevedere "negli avvisi, bandi di gara o lettere di invito che il mancato rispetto delle clausole contenute nei protocolli di legalità o nei patti di integrità [costituisca] causa di esclusione dalla gara".

Con deliberazione di Giunta Comunale n. 03 del 19.01.2018, esecutiva ai sensi di legge, è stato approvato il Patto di integrità del Comune di Castelsaraceno nel settore dei pubblici appalti, **Allegato E** alla presente Sezione.

MISURA GENERALE N. 11:

PROGRAMMAZIONE: *la misura sarà pienamente operativa entro il 31.12.2023.*

5.14.3. Rapporti con i portatori di interessi particolari

Tra le misure generali che le amministrazioni è opportuno adottino, l'Autorità ha fatto riferimento a quelle volte a garantire una corretta interlocuzione tra i decisori pubblici e i portatori di interesse, rendendo conoscibili le modalità di confronto e di scambio di informazioni.

L'Autorità auspica sia che le amministrazioni e gli enti regolamentino la materia, prevedendo anche opportuni coordinamenti con i contenuti dei codici di comportamento; sia che la scelta ricada su misure, strumenti o iniziative che non si limitino a registrare il fenomeno da un punto di vista formale e burocratico ma che siano in grado effettivamente di rendere il più possibile trasparenti eventuali influenze di portatori di interessi particolari sul processo decisionale.

5.14.4. Erogazione di sovvenzioni, contributi, sussidi e vantaggi economici di qualunque genere

Il comma 1 dell'art. 26 del d.lgs. 33/2013 (come modificato dal d.lgs. 97/2016) prevede la pubblicazione degli atti con i quali le pubbliche amministrazioni determinano, ai sensi dell'art. 12 della legge 241/1990, criteri e modalità per la concessione di sovvenzioni, contributi, sussidi ed ausili finanziari, nonché per attribuire vantaggi economici di qualunque genere a persone, enti pubblici ed enti privati.

Il comma 2 del medesimo art. 26, invece, impone la pubblicazione dei provvedimenti di concessione di benefici superiori a 1.000 euro, assegnati allo stesso beneficiario, nel corso dell'anno solare. La pubblicazione, che è dovuta anche qualora il limite venga superato con più provvedimenti, costituisce condizione di legittimità ed efficacia del provvedimento di attribuzione del vantaggio (art. 26 comma 3).

La pubblicazione deve avvenire tempestivamente e, comunque, prima della liquidazione delle somme che costituiscono il contributo.

L'obbligo di pubblicazione sussiste solo laddove il totale dei contributi concessi allo stesso beneficiario, nel corso dell'anno solare, sia superiore a 1.000 euro.

Il comma 4 dell'art. 26, **esclude la pubblicazione dei dati identificativi delle persone fisiche beneficiarie qualora sia possibile desumere informazioni sullo stato di salute, ovvero sulla condizione di disagio economico-sociale dell'interessato.**

L'art. 27, del d.lgs. 33/2013, invece elenca le informazioni da pubblicare: il nome dell'impresa o dell'ente e i rispettivi dati fiscali, il nome di altro soggetto beneficiario; l'importo del vantaggio economico corrisposto; la norma o il titolo a base dell'attribuzione; l'ufficio e il dirigente responsabile del relativo procedimento amministrativo; la modalità seguita per l'individuazione del beneficiario; il link al progetto selezionato ed al curriculum del soggetto incaricato.

Tali informazioni, organizzate annualmente in unico elenco, sono registrate in Amministrazione trasparente ("Sovvenzioni, contributi, sussidi, vantaggi economici", "Atti di concessione") con modalità di facile consultazione, in formato tabellare aperto che ne consenta l'esportazione, il trattamento e il riutilizzo (art. 27 comma 2).

MISURA GENERALE N. 12:

sovvenzioni, contributi, sussidi, ausili finanziari, nonché attribuzioni di vantaggi economici di qualunque genere, sono elargiti esclusivamente alle condizioni e secondo la disciplina del regolamento previsto dall'art. 12 della legge 241/1990.

Ogni provvedimento d'attribuzione/elargizione è prontamente pubblicato sul sito istituzionale dell'ente nella sezione "amministrazione trasparente", oltre che all'albo online e nella sezione "determinazioni/deliberazioni".

Ancor prima dell'entrata in vigore del d.lgs. 33/2013, che ha promosso la sezione del sito "amministrazione trasparente", detti provvedimenti sono stati sempre pubblicati all'albo online e nella sezione "determinazioni/deliberazioni" del sito web istituzionale.

PROGRAMMAZIONE: *la misura è attuata*

5.14.5. Concorsi e selezione del personale

I concorsi e le procedure selettive si svolgono secondo le prescrizioni del d.lgs. 165/2001 e del regolamento di organizzazione dell'Ente.

Ogni provvedimento relativo a concorsi e procedure selettive è prontamente pubblicato sul sito istituzionale dell'ente nella sezione "amministrazione trasparente".

Ancor prima dell'entrata in vigore del d.lgs. 33/2013, che ha promosso la sezione del sito "amministrazione trasparente", detti provvedimenti sono stati sempre pubblicati secondo la disciplina regolamentare.

MISURA GENERALE N. 13:

PROGRAMMAZIONE: *la misura è già operativa.*

5.14.6. Il monitoraggio del rispetto dei termini di conclusione dei procedimenti

Dal monitoraggio dei termini di conclusione dei procedimenti amministrativi potrebbero essere rilevati omissioni e ritardi ingiustificati tali da celare fenomeni corruttivi o, perlomeno, di cattiva amministrazione.

Il sistema di monitoraggio dei principali procedimenti è attivato nell'ambito del *controllo di gestione* dell'ente.

MISURA GENERALE N. 14:

PROGRAMMAZIONE: *la misura è in parte operativa con cadenza annuale*

5.14.7. La vigilanza su enti controllati e partecipati

A norma della deliberazione ANAC, n. 1134/2017, sulle "Nuove linee guida per l'attuazione della normativa in materia di

prevenzione della corruzione e trasparenza da parte delle società e degli enti di diritto privato controllati e partecipati dalle pubbliche amministrazioni e dagli enti pubblici economici” (pag. 45), in materia di prevenzione della corruzione, gli enti di diritto privato in controllo pubblico e necessario che:

adottino il modello di cui al d.lgs. 231/2001;

provvedano alla nomina del Responsabile anticorruzione e per la trasparenza;

integrino il suddetto modello approvando uno specifico piano anticorruzione e per la trasparenza, secondo gli indirizzi espressi dall'ANAC.

Il Comune non ha enti privati controllati.

6. La trasparenza

6.11. La trasparenza e l'accesso civico

La trasparenza è una delle misure generali più importanti dell'intero impianto delineato dalla legge 190/2012. Secondo l'art. 1 del d.lgs. 33/2013, come rinnovato dal d.lgs. 97/2016, la trasparenza è l'accessibilità totale a dati e documenti delle pubbliche amministrazioni. Detta "accessibilità totale" è consentita allo scopo di tutelare i diritti dei cittadini, promuovere la partecipazione all'attività amministrativa, favorire forme diffuse di controllo sul perseguimento delle funzioni istituzionali e sull'utilizzo delle risorse pubbliche.

In linea con le indicazioni formulate dall'Autorità nella delibera n. 1310/2016 (§ 2), le amministrazioni che adottano il PIAO sono tenute a prevedere nella sezione anticorruzione una sottosezione dedicata alla programmazione della trasparenza.

Essa è impostata come atto fondamentale, con il quale sono organizzati i flussi informativi necessari a garantire l'individuazione/elaborazione, la trasmissione e la pubblicazione dei dati nonché il sistema di monitoraggio sull'attuazione degli stessi

Essa costituisce presupposto per realizzare una buona amministrazione ma anche misura di prevenzione della corruzione, come la stessa Corte Costituzionale ha evidenziato nella sentenza n° 20/201919, laddove considera la legge 190/2012 "principio-argine alla diffusione di fenomeni di corruzione".

Il ruolo di primo piano che il legislatore ha attribuito alla trasparenza si arricchisce oggi, a seguito dell'introduzione del PIAO, con il riconoscimento del suo concorrere alla protezione e alla creazione di valore pubblico.

Essa favorisce, in particolare, la più ampia conoscibilità dell'organizzazione e delle attività che ogni amministrazione o ente realizza in favore della comunità di riferimento, degli utenti, degli stakeholder, sia esterni che interni.

La trasparenza è attuata:

- ❖ attraverso la pubblicazione dei dati e delle informazioni elencate dalla legge sul sito web istituzionale nella sezione "Amministrazione trasparente";
- ❖ l'istituto dell'accesso civico, classificato in semplice e generalizzato.

Il comma 1, dell'art. 5 del d.lgs. 33/2013, prevede: "L'obbligo previsto dalla normativa vigente in capo alle pubbliche amministrazioni di pubblicare documenti, informazioni o dati comporta il diritto di chiunque di richiedere i medesimi, nei casi in cui sia stata omessa la loro pubblicazione" (**accesso civico semplice**). Il comma 2, dello stesso art. 5, recita: "Allo scopo di favorire forme diffuse di controllo sul perseguimento delle funzioni istituzionali e sull'utilizzo delle risorse pubbliche e di promuovere la partecipazione al dibattito pubblico, chiunque ha diritto di accedere ai dati e ai documenti detenuti dalle pubbliche amministrazioni, ulteriori rispetto a quelli oggetto di pubblicazione" obbligatoria ai sensi del d.lgs. 33/2013 (**accesso civico generalizzato**).

6.12. Il regolamento ed il registro delle domande di accesso

L'Autorità suggerisce l'adozione, anche nella forma di un regolamento, di una disciplina che fornisca un quadro organico e coordinato dei profili applicativi relativi alle diverse tipologie di accesso.

La disciplina regolamentare dovrebbe prevedere: una parte dedicata alla disciplina dell'accesso documentale di cui alla legge 241/1990; una seconda parte dedicata alla disciplina dell'accesso civico "semplice" connesso agli obblighi di pubblicazione; una terza parte sull'accesso generalizzato.

L'Autorità propone il [Registro delle richieste di accesso](#) da istituire presso ogni amministrazione.

Il registro dovrebbe contenere l'elenco delle richieste con oggetto e data, relativo esito e indicazione della data della decisione. Il registro è pubblicato, oscurando i dati personali eventualmente presenti, e tenuto aggiornato almeno ogni sei mesi in "amministrazione trasparente", "altri contenuti – accesso civico".

MISURA GENERALE N. 15:

consentire a chiunque e rapidamente l'esercizio dell'accesso civico è obiettivo strategico di questa amministrazione.

A norma del d.lgs. 33/2013 in "Amministrazione trasparente" sono pubblicati:

- ❖ le modalità per l'esercizio dell'accesso civico;
- ❖ il nominativo del responsabile della trasparenza al quale presentare la richiesta d'accesso civico;
- ❖ il nominativo del titolare del potere sostitutivo, con l'indicazione dei relativi recapiti telefonici e delle caselle di

posta elettronica istituzionale;

I dipendenti sono appositamente formati su contenuto e modalità d'esercizio dell'accesso civico, nonché sulle differenze rispetto al diritto d'accesso documentale di cui alla legge 241/1990.

PROGRAMMAZIONE: *la misura è attuata*

6.13. Le modalità attuative degli obblighi di pubblicazione

L'Allegato n. 1, della deliberazione ANAC 28/12/2016 n. 1310, integrando i contenuti della scheda allegata al d.lgs. 33/2013, ha rinnovato la struttura delle informazioni da pubblicarsi sui siti delle pubbliche amministrazioni, adeguandola alle novità introdotte dal d.lgs. 97/2016.

Il legislatore ha organizzato in sotto-sezioni di primo e di secondo livello le informazioni, i documenti ed i dati da pubblicare obbligatoriamente nella sezione "Amministrazione trasparente".

Le sotto-sezioni devono essere denominate esattamente come indicato dalla deliberazione ANAC 1310/2016.

Le schede allegate denominate "**Allegato D - Misure di trasparenza**" ripropongono fedelmente i contenuti, assai puntuali e dettagliati, quindi più che esaustivi, dell'Allegato n. 1 della deliberazione ANAC 28/12/2016, n. 1310.

Rispetto alla deliberazione 1310/2016, le tabelle di questo piano sono composte da sette colonne, anziché sei.

È stata aggiunta la "**Colonna G**" (a destra) **per poter individuare, in modo chiaro, l'ufficio responsabile delle pubblicazioni previste nelle altre colonne.**

Le tabelle, organizzate in sette colonne, recano i dati seguenti:

COLONNA	CONTENUTO
A	denominazione delle sotto-sezioni di primo livello
B	denominazione delle sotto-sezioni di secondo livello
C	disposizioni normative che impongono la pubblicazione
D	denominazione del singolo obbligo di pubblicazione
E	contenuti dell'obbligo (documenti, dati e informazioni da pubblicare in ciascuna sotto-sezione secondo le linee guida di ANAC);
F (*)	periodicità di aggiornamento delle pubblicazioni;
G (**)	ufficio responsabile della pubblicazione dei dati, delle informazioni e dei documenti previsti nella colonna E secondo la periodicità prevista in colonna F.

(*) Nota ai dati della Colonna F:

la normativa impone scadenze temporali diverse per l'aggiornamento delle diverse tipologie di informazioni e documenti.

L'aggiornamento delle pagine web di "Amministrazione trasparente" può avvenire "tempestivamente", oppure su base annuale, trimestrale o semestrale.

L'aggiornamento di numerosi dati deve avvenire "tempestivamente". Il legislatore, però, non ha specificato il concetto di tempestività, concetto relativo che può dar luogo a comportamenti anche molto difforni.

Pertanto, al fine di "rendere oggettivo" il concetto di tempestività, tutelando operatori, cittadini e amministrazione, si definisce quanto segue:

è tempestiva la pubblicazione di dati, informazioni e documenti quando effettuata entro **n. 30 giorni** dalla disponibilità definitiva dei dati, informazioni e documenti.

(**) Nota ai dati della Colonna G:

L'art. 43 comma 3 del d.lgs. 33/2013 prevede che "i dirigenti responsabili degli uffici dell'amministrazione garantiscano il tempestivo e regolare flusso delle informazioni da pubblicare ai fini del rispetto dei termini stabiliti dalla legge".

I responsabili della trasmissione dei dati sono individuati nei Responsabili di Area indicati nella colonna G.

I responsabili della pubblicazione e dell'aggiornamento dei dati sono individuati nei Responsabili di Area/uffici indicati nella colonna G.

6.14. L'organizzazione dell'attività di pubblicazione

I referenti per la trasparenza, che coadiuvano il RPCT nello svolgimento delle attività previste dal d.lgs. 33/2013, sono gli stessi Responsabili di Area indicati nella colonna G.

Gli uffici depositari dei dati, delle informazioni e dei documenti da pubblicare (indicati nella Colonna G) trasmettono periodicamente a detto ufficio i dati, le informazioni ed i documenti previsti nella Colonna E all'Ufficio preposto alla gestione del sito il quale provvede alla pubblicazione entro giorni due dalla ricezione.

Il Responsabile anticorruzione e per la trasparenza sovrintende e verifica: il tempestivo invio dei dati, delle informazioni e dei documenti dagli uffici depositari all'ufficio preposto alla gestione del sito; la tempestiva pubblicazione da parte dell'ufficio preposto alla gestione del sito; assicura la completezza, la chiarezza e l'aggiornamento delle informazioni.

Il responsabile per la prevenzione della corruzione e per la trasparenza svolge stabilmente attività di controllo sull'adempimento degli obblighi di pubblicazione, assicurando la completezza, la chiarezza e l'aggiornamento delle informazioni pubblicate, nonché segnalando all'organo di indirizzo politico, all'Organismo indipendente di valutazione (OIV), all'Autorità nazionale anticorruzione e, nei casi più gravi, all'ufficio di disciplina i casi di mancato o ritardato adempimento degli obblighi di pubblicazione.

Nell'ambito del ciclo di gestione della performance sono definiti obiettivi, indicatori e puntuali criteri di monitoraggio e valutazione degli obblighi di pubblicazione e trasparenza.

L'adempimento degli obblighi di trasparenza e pubblicazione previsti dal d.lgs. 33/2013 e dal presente programma, sono oggetto di controllo successivo di regolarità amministrativa come normato dall'art. 147-bis, commi 2 e 3, del TUEL e dal regolamento sui controlli interni.

L'ente rispetta con puntualità le prescrizioni dei decreti legislativi 33/2013 e 97/2016.

L'ente assicura conoscibilità ed accessibilità a dati, documenti e informazioni elencati dal legislatore e precisati dall'ANAC.

Le limitate risorse dell'ente non consentono l'attivazione di strumenti di rilevazione circa "l'effettivo utilizzo dei dati" pubblicati.

Tali rilevazioni, in ogni caso, non sono di alcuna utilità per l'ente, obbligato comunque a pubblicare i documenti previsti dalla legge.

6.15. La pubblicazione di dati ulteriori

La pubblicazione puntuale e tempestiva dei dati e delle informazioni elencate dal legislatore è più che sufficiente per assicurare la trasparenza dell'azione amministrativa di questo ente.

Pertanto, non è prevista la pubblicazione di ulteriori informazioni.

In ogni caso, i Responsabili di Area indicati nella colonna G, possono pubblicare i dati e le informazioni che ritengono necessari per assicurare la migliore trasparenza sostanziale dell'azione amministrativa.

7. Il monitoraggio e il riesame delle misure

Il monitoraggio sull'attuazione delle misure di prevenzione e sul funzionamento dello strumento di programmazione (sia esso sezione anticorruzione e trasparenza del PIAO) è una fase di fondamentale importanza per il successo del sistema di prevenzione della corruzione.

Le amministrazioni e gli enti sono chiamati a rafforzare il proprio impegno sul monitoraggio effettivo di quanto programmato.

Per il PIAO lo stesso legislatore concentra l'attenzione sul tema del monitoraggio sia delle singole sezioni che lo compongono, sia dell'intero PIAO.

È stato, infatti, configurato un nuovo e particolare tipo di modello di monitoraggio inteso come funzionale, integrato e permanente che ha ad oggetto congiuntamente tutti gli ambiti della programmazione dell'amministrazione.

Si rende necessario rafforzare il ruolo del monitoraggio come snodo cruciale del processo di gestione del rischio, volto sia a verificare l'effettiva attuazione delle misure di prevenzione programmate sia l'effettiva capacità della strategia programmata di contenere il rischio corruttivo.

Questa attività consente di introdurre azioni correttive e di adeguare la sezione anticorruzione e trasparenza del PIAO ai cambiamenti e alle dinamiche dell'amministrazione, soffermandosi su:

- ❖ monitoraggio delle misure di prevenzione della corruzione e per la trasparenza;
- ❖ monitoraggio in relazione alla revisione complessiva della programmazione;
- ❖ monitoraggio integrato delle diverse sezioni del PIAO, con specifico riferimento al ruolo pro-attivo che può ricoprire il RPCT.

La prima fase del monitoraggio riguarda l'attuazione delle misure di prevenzione e la verifica della loro idoneità. Ciò consente di non introdurre nuove misure senza aver prima verificato se quelle già previste sono in grado di contenere i rischi corruttivi per cui sono state progettate. In questo senso, il potenziamento del monitoraggio sull'attuazione e sull'idoneità delle misure semplifica il sistema di prevenzione della corruzione perché, da una parte, consente di valutare se mantenere o meno le misure di prevenzione programmate in relazione alla loro effettività, sostenibilità e adeguatezza; dall'altra di evitare l'introduzione *adempimentale* di nuove misure se quelle già programmate sono idonee al loro scopo. Per questo, il monitoraggio va progettato e poi attuato nel corso del triennio di riferimento.

Un ruolo attivo va riconosciuto anche agli stakeholder e alla società civile, prevedendo canali di ascolto, anche mediante la realizzazione di incontri anche focalizzati su specifiche tematiche (ad es. in materia di conflitto di interesse, adempimenti trasparenza, contratti pubblici, stato di evoluzione dei progetti, modello di governance), che consentano agli stakeholder individuati dall'amministrazione, in quanto portatori di interessi rilevanti per la stessa, di presentare osservazioni, segnalare eventuali criticità e suggerire aree di miglioramento consentendo così all'ente, qualora necessario, di apportare gli opportuni correttivi ed integrazioni. Ciò nella prospettiva di superare l'autoreferenzialità nella valutazione dell'idoneità della strategia di prevenzione della corruzione elaborata, anche sotto il profilo della programmazione del monitoraggio.

Un buon monitoraggio dovrebbe essere svolto su tutti i processi e sulle misure programmate.

In una logica di gradualità progressiva, tuttavia, i processi e le misure da monitorare possono essere innanzitutto individuati, alla luce della valutazione del rischio, in quei processi (o quelle attività) che, nella prospettiva di attuazione degli obiettivi del PNRR, comporteranno l'uso di fondi pubblici ad essi correlati, inclusi i fondi strutturali, e in quelli maggiormente a rischio.

Nelle amministrazioni più articolate, ove non sia possibile monitorare contemporaneamente tutti i processi o le attività, può essere utile programmare e definire quantomeno percentuali e criteri di campionamento delle misure da sottoporre poi a verifica in diversi momenti dell'anno.

Nello svolgere le verifiche si dovrà tener conto anche dell'esigenza di includere nel monitoraggio i processi/attività non verificati negli anni precedenti.

Considerate le dimensioni dell'Ente la tempistica del monitoraggio è di norma annuale ed è curato dal RPCT.

Per una buona attuazione del monitoraggio sull'attuazione e sull'idoneità delle misure necessita:

- ❖ predisporre schede di monitoraggio in cui indicare, per ciascuna misura, gli elementi e i dati da monitorare, al fine di verificare il grado di realizzazione delle misure riportate all'interno delle mappature, parametrato al target prefissato, nonché gli eventuali scostamenti rispetto ai risultati attesi, le cause (ove conosciute) che li

abbiano determinati e le iniziative che si intendono intraprendere per correggerli;

- ❖ realizzare, da parte del RPCT, incontri periodici e audit specifici con i responsabili delle misure o verificare l'effettiva azione svolta attraverso la consultazione di banche dati, portali, o riscontri documentali;
- ❖ utilizzare strumenti e soluzioni informatiche idonee a facilitare l'attività di monitoraggio;
- ❖ considerare, tra gli strumenti e le soluzioni informatiche idonei a facilitare l'attività di monitoraggio, la Piattaforma di acquisizione dei PTPCT messa a disposizione da ANAC. La compilazione della sezione dedicata al monitoraggio consente in particolare di schematizzare le informazioni relative allo stato di attuazione delle misure (generali e specifiche), nonché di scaricare un documento di sintesi che costituisce la base per la redazione della relazione annuale del RPCT. In altri termini, il RPCT si avvale delle risultanze del monitoraggio per la predisposizione della relazione annuale da cui deve emergere una valutazione del livello effettivo di attuazione delle misure contenute nel PTPCT e nella sezione anticorruzione del PIAO;
- ❖ raccordare in modo progressivo e graduale gli strumenti del controllo di gestione con quelli del monitoraggio delle misure di piano.
- ❖ per il monitoraggio sulle misure generali, può essere un'utile base la relazione che i RPCT elaborano annualmente, ai sensi dell'art. 1, co. 14, della legge n. 190/2012 secondo la scheda in formato excel messa a disposizione da ANAC, eventualmente integrata da parte di ciascuna amministrazione. La scheda consente di evidenziare gli scostamenti delle misure previste rispetto a quelle attuate e di far emergere una valutazione complessiva del livello effettivo di attuazione delle misure considerate.

Gli esiti sui monitoraggi svolti sia sulle misure di trasparenza adottate che sulle richieste di accesso civico, semplice e generalizzato, sono funzionali alla verifica del conseguimento degli obiettivi strategici dell'amministrazione e, in particolare, di quelli orientati al raggiungimento del valore pubblico.

Le risultanze del monitoraggio sono altresì strumentali alla misurazione del grado di rispondenza alle attese dell'amministrazione delle attività e dei servizi posti in essere dalla stessa. Ciò in quanto le informazioni raccolte a valle del processo di monitoraggio sono rilevanti ai fini della programmazione futura e utili al miglioramento delle attività e dei servizi erogati dall'amministrazione.

Le risultanze consentono altresì di verificare quanto si sia effettivamente tenuto conto degli interessi conoscitivi della collettività e degli stakeholder destinatari dell'attività amministrativa svolta.

Il livello di trasparenza da assicurare, infatti, deve essere tale da rendere l'attività dell'amministrazione espressione di un operato orientato alla compartecipazione.

Il monitoraggio sugli obblighi di pubblicazione si connota per essere:

- ❖ un controllo successivo: in relazione poi alla loro gravità, il RPCT segnala i casi di mancato o ritardato adempimento degli obblighi agli organi/soggetti competenti;
- ❖ relativo ad un campione almeno pari al 30% degli obblighi di pubblicazione previsti dalla normativa vigente (cfr. infra § 10.2.1);
- ❖ programmabile su più livelli, di cui: un primo livello in autovalutazione ai responsabili di PO e un secondo livello di competenza del RPCT.

Nell'ottica di partecipare alla creazione di valore pubblico e alla costruzione del sistema di prevenzione della corruzione dell'Amministrazione, va inquadrato il potere riconosciuto all'OIV o Struttura analoga di attestare lo stato di attuazione degli obblighi di pubblicazione, secondo le indicazioni date ogni anno da ANAC. L'organismo non attesta solo la mera presenza/assenza del dato o documento nella sezione «Amministrazione trasparente» del sito istituzionale, ma si esprime anche su profili qualitativi che investono la completezza del dato pubblicato (ovvero se riporta tutte le informazioni richieste dalle previsioni normative), se è riferito a tutti gli uffici, se è aggiornato, se il formato di pubblicazione è aperto ed elaborabile.

Il RPCT, successivamente alla pubblicazione dell'attestazione OIV o dell'organismo con funzioni analoghe e all'invio ad ANAC, assume le iniziative, implementa le misure di trasparenza già adottate e ne individua e adotta di ulteriori, utili a superare le criticità segnalate dagli OIV, ovvero idonee a migliorare la rappresentazione dei dati per renderli più chiari e fruibili.

Le misure assunte dai RPCT sono valutate da ANAC nell'ambito dell'attività di controllo sull'operato dei RPCT di cui all'art. 45, co. 2, del d.lgs. n. 33/2013.

Gli OIV verificano poi le misure adottate dai RPCT circa la permanenza o il superamento delle criticità esposte nei documenti di attestazione (cfr. Delibera Attestazione OIV n. 201 del 13 aprile 2022).

Il monitoraggio sulla trasparenza è svolto di norma almeno una volta all'anno. Portato a cadenza almeno semestrale sugli obblighi di pubblicazione oggetto di attestazione OIV (secondo le indicazioni fornite annualmente da ANAC), ma anche su quelli ritenuti particolarmente rilevanti sotto il profilo dell'uso delle risorse pubbliche e, in particolare alla luce dell'attuale fase storica, sui dati che riguardano l'uso delle risorse finanziarie connesse agli interventi del PNRR e ai fondi strutturali. A tal proposito, è importante monitorare i dati sui contratti pubblici, sui pagamenti del personale, sui consulenti e collaboratori, sugli interventi di emergenza.

La modalità operativa per lo svolgimento dell'attività di monitoraggio è quella di predisporre report specifici da parte dei soggetti responsabili dell'elaborazione, trasmissione e pubblicazione dei dati secondo le indicazioni del RPCT e indirizzati a quest'ultimo.

In quest'ultimo caso, si realizza un controllo e un monitoraggio continuo e su più livelli. Tale tipo di controllo garantisce una verifica continua, condivisa, trasversale e quindi più oggettiva del grado di attuazione della trasparenza, anticipando l'eventuale identificazione di criticità e inadempimenti al fine di porvi immediato rimedio.

Le rilevazioni, in un'ottica di semplificazione e di alleggerimento degli oneri amministrativi, possono anche essere realizzate utilizzando schede/griglie (griglie excel di compilazione, ad esempio, con dati oggetto di pubblicazione, parametri di monitoraggio, soggetti coinvolti e risultanze) sulla falsariga di quelle predisposte per l'Attestazione OIV sulla trasparenza, quale utile supporto alle amministrazioni per il monitoraggio.

In relazione alla loro gravità, il RPCT segnala i casi di mancato o ritardato adempimento degli obblighi in materia di pubblicazione all'ufficio di disciplina, cui trasmette anche i nominativi dei dipendenti che non hanno attuato correttamente le misure di trasparenza, ai fini dell'eventuale attivazione del procedimento disciplinare. Di ciò informa anche il vertice politico dell'amministrazione, o l'OIV o la struttura con funzioni analoghe ai fini dell'attivazione delle altre forme di responsabilità (art. 43, co. 5, d.lgs. n. 33/2013 e art. 1. co. 7, l. n. 190/2012). Da ultimo, si aggiunge che gli esiti di tutte le verifiche svolte dal RPCT, in coordinamento con l'OIV, rappresentano uno strumento importante di supporto per la valutazione da parte degli stessi organi di indirizzo politico dell'efficacia delle strategie di prevenzione perseguite in vista della elaborazione, da parte di questi, degli obiettivi strategici alla base della pianificazione futura.

Le amministrazioni monitorano la corretta attuazione dell'accesso civico semplice e generalizzato.

A ciò concorre l'adozione, anche sotto forma di regolamento interno, di una disciplina specifica. Quest'ultima può riguardare, ad esempio, l'individuazione degli uffici competenti a decidere sulle richieste di accesso o la procedura per la valutazione delle richieste. L'adozione di una regolamentazione interna all'ente aiuta a verificare la corretta attuazione del principio di trasparenza e l'eventuale adozione di comportamenti disomogenei tra uffici della stessa amministrazione. Altra modalità con cui dare attuazione al monitoraggio sugli accessi è la verifica sulla pubblicazione e la corretta tenuta del c.d. "registro degli accessi".

Il monitoraggio sulla sezione anticorruzione del PIAO riguarda tutte le fasi di gestione del rischio al fine di poter intercettare rischi emergenti, identificare processi organizzativi tralasciati nella fase di mappatura, prevedere nuovi e più efficaci criteri per l'analisi e la ponderazione del rischio.

L'obiettivo è considerare eventuali ulteriori elementi che possano incidere sulla strategia di prevenzione della corruzione, se necessario modificare il sistema di gestione del rischio per migliorare i presidi adottati, potenziando e rafforzando gli strumenti in atto, eventualmente promuovendone di nuovi.

Per la progettazione della sezione anticorruzione e trasparenza del PIAO occorre pertanto ripartire dalle risultanze del ciclo precedente utilizzando l'esperienza acquisita per apportare i necessari ed opportuni aggiustamenti alla strategia di prevenzione.

In questa prospettiva, il RPCT si avvale, in primis, degli esiti del monitoraggio del Piano dell'anno precedente (e nel tempo della sezione anticorruzione e trasparenza del PIAO) per la definizione della programmazione per il triennio successivo.

Gli esiti del monitoraggio consentono di identificare l'elemento organizzativo di base (processo) dell'attività dell'amministrazione da sottoporre a maggiore attenzione.

La rilevazione e l'analisi prima e il monitoraggio poi dei processi non appesantiscono il sistema, ma rappresentano strumenti attraverso i quali l'amministrazione misura, controlla e migliora se stessa.

La relazione annuale del RPCT costituisce un importante strumento da utilizzare, in quanto, dando conto degli esiti del monitoraggio, consente di evidenziare l'attuazione della sezione anticorruzione e trasparenza del PIAO, l'efficacia o gli scostamenti delle misure previste rispetto a quelle attuate.

Le evidenze, in termini di criticità o di miglioramento, che si possono trarre dalla relazione, possono guidare le amministrazioni nella eventuale revisione della strategia di prevenzione. In tal modo, l'amministrazione potrà elaborare e programmare nella successiva sezione del PIAO misure più adeguate e sostenibili.

A tal fine:

- ❖ può essere utile dare adeguata pubblicità alla relazione del RPCT in modo che tutti gli interessati possano conoscerla e, se del caso, interloquire con il Responsabile stesso sui suoi contenuti;
- ❖ è opportuno definire tempi e forme certe per l'ascolto dei portatori di interesse;
- ❖ è opportuno prevedere strumenti per valutare il livello di soddisfazione degli utenti.

Tener conto del grado di apprezzamento dell'attività di un'Amministrazione da parte degli utenti consente all'Ente di mettere in discussione il proprio operato e di apportare gli opportuni correttivi e aggiustamenti.

Nuova forma di monitoraggio introdotta dal legislatore è il monitoraggio integrato e permanente delle sezioni che costituiscono il PIAO. Il monitoraggio integrato si aggiunge e non sostituisce quello delle singole sezioni di cui il PIAO si compone.

È previsto un coordinamento tra il RPCT e i Responsabili delle altre sezioni del PIAO.

Tutti i soggetti coinvolti sono in una condizione di parità tra loro. Ognuno dei responsabili, per la propria parte, verifica quanto degli obiettivi programmati, per la sezione che segue, sia stato realizzato e l'adeguatezza della realizzazione degli obiettivi medesimi e condivide gli esiti delle verifiche con gli altri responsabili.

È possibile ricorrere, nei limiti delle risorse economiche a disposizione, a procedure automatizzate (ad es. software) che consentano di costruire un monitoraggio che non si limiti solo ad una forma di controllo ex post, ma sia volto a verifiche in corso d'opera al fine di apportare misure correttive a fronte di criticità via via riscontrate, anche mediante il raccordo e l'interazione con altri soggetti responsabili delle diverse sezioni del PIAO.

Dal monitoraggio delle misure anticorruptive e dell'intera sezione anticorruzione e trasparenza del PIAO si può trarre elementi utili per capire se sia necessario, ai fini di una effettiva attuazione del sistema di prevenzione, chiedere di intervenire in altre sezioni.

Per ottenere risultati in linea con le attese del legislatore, sono quindi necessari una rinnovata impostazione del lavoro all'interno delle amministrazioni e un forte coordinamento tra il RPCT e gli altri responsabili delle sezioni del PIAO.

I responsabili delle sezioni sono chiamati a non lavorare singolarmente, ognuno per proprio conto, ma, superando l'impostazione seguita in passato, a coordinarsi tra loro condividendo dati, elementi informativi strumenti a disposizione.

Considerato che gran parte dell'attenzione del PNA 2022 è concentrata sugli interventi gestiti con risorse del PNRR, l'Autorità ritiene necessario valutare i rapporti tra RPCT e le Strutture/Unità di missione individuate dalle amministrazioni per coordinare, monitorare, rendicontare e controllare le attività di gestione degli interventi previsti.

Al fine di evitare il rischio di duplicazione degli adempimenti, in una logica di riduzione degli oneri, e per ottimizzare lo svolgimento delle attività interne occorre assicurare sinergia tra il RPCT e le Strutture/Unità di missione, in linea con la ratio del PNRR e dell'attuale quadro normativo volto alla semplificazione e all'integrazione.

I risultati del monitoraggio devono essere utilizzati per svolgere il riesame periodico della funzionalità complessiva del sistema e delle politiche di contrasto della corruzione.

Il monitoraggio circa l'applicazione del presente è svolto in autonomia dal RPCT.

Ai fini del monitoraggio i responsabili sono tenuti a collaborare con il Responsabile della prevenzione della corruzione e forniscono ogni informazione che lo stesso ritenga utile.

A - Mappatura dei processi e catalogo dei rischi

n.	na.	Area di rischio (PNA 2019, All.1 Tab.3)	Processo	Descrizione del processo			Unità organizzativa responsabile del processo	Catalogo dei rischi principali
				Input	Attività	Output		
		A	B	C	D	E	F	G
1	1	Acquisizione e gestione del personale	Incentivi economici al personale (produttività e retribuzioni di risultato)	definizione degli obiettivi e dei criteri di valutazione	analisi dei risultati	graduazione e quantificazione dei premi	Segreteria Comunale, Servizio di controllo interno, singoli Settori	Selezione "pilotata" per interesse personale di uno o più commissari-selettori-valutatori
2	2	Acquisizione e gestione del personale	Concorso per l'assunzione di personale	bando	selezione	assunzione	Segreteria Comunale	Selezione "pilotata" per interesse/utilità di uno o più commissari-selettori-valutatori
3	3	Acquisizione e gestione del personale	Concorso per la progressione in carriera del personale	bando	selezione	progressione economica del dipendente	Segreteria Comunale	Selezione "pilotata" per interesse/utilità di uno o più commissari-selettori-valutatori
4	4	Acquisizione e gestione del personale	Gestione giuridica del personale: permessi, ferie, ecc.	iniziativa d'ufficio / domanda dell'interessato	istruttoria	provvedimento di concessione / diniego	Segreteria Comunale singoli Settori	violazione di norme, anche interne, per interesse/utilità
5	5	Acquisizione e gestione del personale	Relazioni sindacali (informazione, ecc.)	iniziativa d'ufficio / domanda di parte	informazione, svolgimento degli incontri, relazioni	verbale	Segreteria Comunale e singoli Settori	violazione di norme, anche interne, per interesse/utilità
6	6	Acquisizione e gestione del personale	Contrattazione decentrata integrativa	iniziativa d'ufficio / domanda di parte	contrattazione	contratto	Segreteria Comunale Settore Amministrativo-Contabile Finanziaria	violazione di norme, anche interne, per interesse/utilità
7	7	Acquisizione e gestione del personale	servizi di formazione del personale dipendente	iniziativa d'ufficio	affidamento diretto/acquisto con servizio di economato	erogazione della formazione	Segreteria Comunale e Settore Amministrativo-Contabile Finanziaria	selezione "pilotata" del formatore per interesse/utilità di parte
8	1	Affari legali e contenzioso	Levata dei protesti	domanda da istituto di credito o dal portatore	esame del titolo e levata	atto di protesto	Segreteria Comunale	violazione delle norme per interesse di parte: dilatazione dei tempi
9	2	Affari legali e contenzioso	Gestione dei procedimenti di segnalazione e reclamo	iniziativa di parte: reclamo o segnalazione	esame da parte dell'ufficio o del titolare del potere sostitutivo	risposta	Segreteria Comunale e Settore Amministrativo-Contabile Amministrativa	violazione delle norme per interesse di parte
10	3	Affari legali e contenzioso	Supporto giuridico e pareri legali	iniziativa d'ufficio	istruttoria: richiesta ed acquisizione del parere	decisione	Segreteria Comunale e Settore Amministrativo-Contabile Amministrativa	violazione di norme, anche interne, per interesse/utilità

n.	na.	Area di rischio (PNA 2019, All.1 Tab.3)	Processo	Descrizione del processo			Unità organizzativa responsabile del processo	Catalogo dei rischi principali
				Input	Attività	Output		
11	4	Affari legali e contenzioso	Gestione del contenzioso	iniziativa d'ufficio, ricorso o denuncia dell'interessato	istruttoria, pareri legali	decisione: di ricorrere, di resistere, di non ricorrere, di non resistere in giudizio, di transare o meno	Segreteria Comunale e Settore Amministrativo-Contabile	violazione di norme, anche interne, per interesse/utilità
12	1	Altri servizi	Gestione del protocollo	iniziativa d'ufficio	registrazione della posta in entrate e in uscita	registrazione di protocollo	Settore Amministrativo-Contabile	Ingiustificata dilatazione dei tempi
13	2	Altri servizi	Organizzazione eventi culturali ricreativi	iniziativa d'ufficio e/o a domanda	organizzazione secondo gli indirizzi dell'amministrazione	evento	Settore Amministrativo-Contabile	violazione delle norme per interesse di parte
14	3	Altri servizi	Funzionamento degli organi collegiali	iniziativa d'ufficio	convocazione, riunione, deliberazione	verbale sottoscritto e pubblicato	Segreteria Comunale Settore Amministrativo-Contabile	violazione delle norme per interesse di parte
15	4	Altri servizi	Istruttoria delle deliberazioni	iniziativa d'ufficio	istruttoria, pareri, stesura del provvedimento	proposta di provvedimento	Segreteria Comunale singole Settore Tecnico e Settore	violazione delle norme procedurali
16	5	Altri servizi	Pubblicazione delle deliberazioni	iniziativa d'ufficio	ricezione / individuazione del provvedimento	pubblicazione	Settore Amministrativo-Contabile Segreteria Comunale	violazione delle norme procedurali
17	6	Altri servizi	Accesso agli atti, accesso civico	domanda di parte	istruttoria	provvedimento motivato di accoglimento o differimento o rifiuto	Segreteria Comunale singole Settore Tecnico e Settore Amministrativo-Contabile	violazione di norme per interesse/utilità
18	7	Altri servizi	Gestione dell'archivio corrente e di deposito	iniziativa d'ufficio	archiviazione dei documenti secondo normativa	archiviazione	Settore Amministrativo-Contabile	violazione di norme procedurali, anche interne
19	8	Altri servizi	Gestione dell'archivio storico	iniziativa d'ufficio	archiviazione dei documenti secondo normativa	archiviazione	Settore Amministrativo-Contabile	violazione di norme procedurali, anche interne
20	9	Altri servizi	Formazione di determinazioni, ordinanze, decreti ed altri atti amministrativi	iniziativa d'ufficio	istruttoria, pareri, stesura del provvedimento	provvedimento sottoscritto e pubblicato	Settore Tecnico e Settore Amministrativo-Contabile	violazione delle norme per interesse di parte
21	10	Altri servizi	Indagini di customer satisfaction e qualità	iniziativa d'ufficio	indagine, verifica	esito	Segreteria Comunale e Settore Tecnico e Settore Amministrativo-Contabile	violazione di norme procedurali per "pilotare" gli esiti e celare criticità

n.	na.	Area di rischio (PNA 2019, All.1 Tab.3)	Processo	Descrizione del processo			Unità organizzativa responsabile del processo	Catalogo dei rischi principali
				Input	Attività	Output		
22	1	Contratti pubblici	Selezione per l'affidamento di incarichi professionali	bando / lettera di invito	selezione	contratto di incarico professionale	Settore Tecnico e Settore Amministrativo-Contabile	Selezione "pilotata" per interesse/utilità di uno o più commissari
23	2	Contratti pubblici	Affidamento mediante procedura aperta (o ristretta) di lavori, servizi, forniture	bando	selezione	contratto d'appalto	Settore Tecnico e Settore Amministrativo-Contabile	Selezione "pilotata" per interesse/utilità di uno o più commissari
24	3	Contratti pubblici	Affidamento diretto di lavori, servizi o forniture	indagine di mercato o consultazione elenchi	negoiazione diretta con gli operatori consultati	affidamento della prestazione	Settore Tecnico e Settore Amministrativo-Contabile	Selezione "pilotata" / mancata rotazione
25	4	Contratti pubblici	Gare ad evidenza pubblica di vendita di beni	bando	selezione e assegnazione	contratto di vendita	Settore Tecnico e Settore Amministrativo-Contabile	selezione "pilotata" per interesse/utilità di uno o più commissari
26	5	Contratti pubblici	Affidamenti in house	iniziativa d'ufficio	verifica delle condizioni previste dall'ordinamento	provvedimento di affidamento e contratto di servizio	Settore Tecnico e Settore Amministrativo-Contabile	violazione delle norme e dei limiti dell'in house providing per interesse/utilità di parte
27	6	Contratti pubblici	ATTIVITA': Nomina della commissione giudicatrice art. 77	iniziativa d'ufficio	verifica di eventuali conflitti di interesse, incompatibilità	provvedimento di nomina	Settore Tecnico e Settore Amministrativo-Contabile	Selezione "pilotata", con conseguente violazione delle norme procedurali, per interesse/utilità dell'organo che nomina
28	7	Contratti pubblici	ATTIVITA': Verifica delle offerte anomale art. 97	iniziativa d'ufficio	esame delle offerte e delle giustificazioni prodotte dai concorrenti	provvedimento di accoglimento / respingimento delle giustificazioni	Settore Tecnico e Settore Amministrativo-Contabile	Selezione "pilotata", con conseguente violazione delle norme procedurali, per interesse/utilità di uno o più commissari o del RUP
29	8	Contratti pubblici	ATTIVITA': Proposta di aggiudicazione in base al prezzo	iniziativa d'ufficio	esame delle offerte	aggiudicazione provvisoria	Settore Tecnico e Settore Amministrativo-Contabile	Selezione "pilotata", con conseguente violazione delle norme procedurali, per interesse/utilità di uno o più commissari
30	9	Contratti pubblici	ATTIVITA': Proposta di aggiudicazione in base all'OEPV	iniziativa d'ufficio	esame delle offerte	aggiudicazione provvisoria	Settore Tecnico e Settore Amministrativo-Contabile	Selezione "pilotata", con conseguente violazione delle norme procedurali, per interesse/utilità di uno o più commissari
31	10	Contratti pubblici	Programmazione dei lavori art. 21	iniziativa d'ufficio	acquisizione dati da uffici e amministratori	programmazione	Settore Tecnico	violazione delle norme procedurali
32	11	Contratti pubblici	Programmazione di forniture e di servizi	iniziativa d'ufficio	acquisizione dati da uffici e amministratori	programmazione	Settore Tecnico e Settore Amministrativo-Contabile	violazione delle norme procedurali
33	12	Contratti pubblici	Gestione e archiviazione dei contratti pubblici	iniziativa d'ufficio	stesura, sottoscrizione, registrazione	archiviazione del contratto	Segreteria Comunale	violazione delle norme procedurali

n.	na.	Area di rischio (PNA 2019, All.1 Tab.3)	Processo	Descrizione del processo			Unità organizzativa responsabile del processo	Catalogo dei rischi principali
				Input	Attività	Output		
34	1	Controlli, verifiche, ispezioni e sanzioni	Accertamenti e verifiche dei tributi locali	iniziativa d'ufficio	attività di verifica	richiesta di pagamento	Settore Amministrativo-Contabile Finanziaria	omessa verifica per interesse di parte
35	2	Controlli, verifiche, ispezioni e sanzioni	Accertamenti con adesione dei tributi locali	iniziativa di parte / d'ufficio	attività di verifica	adesione e pagamento da parte del contribuente	Settore Amministrativo-Contabile Finanziaria	omessa verifica per interesse di parte
36	3	Controlli, verifiche, ispezioni e sanzioni	Accertamenti e controlli sull'attività edilizia privata (abusi)	iniziativa d'ufficio	attività di verifica	sanzione / ordinanza di demolizione	Settore Tecnico	omessa verifica per interesse di parte
37	4	Controlli, verifiche, ispezioni e sanzioni	Vigilanza sulla circolazione e la sosta	iniziativa d'ufficio	attività di verifica	sanzione	Settore Amministrativo-Contabile	omessa verifica per interesse di parte
38	5	Controlli, verifiche, ispezioni e sanzioni	Vigilanza e verifiche sulle attività commerciali in sede fissa	iniziativa d'ufficio	attività di verifica	sanzione	Settore Amministrativo-Contabile	omessa verifica per interesse di parte
39	6	Controlli, verifiche, ispezioni e sanzioni	Vigilanza e verifiche su mercati ed ambulanti	iniziativa d'ufficio	attività di verifica	sanzione	Settore Amministrativo-Contabile	omessa verifica per interesse di parte
40	7	Controlli, verifiche, ispezioni e sanzioni	Controlli sull'uso del territorio	iniziativa d'ufficio	attività di verifica	sanzione	Settore Tecnico e Settore Amministrativo-Contabile	omessa verifica per interesse di parte
41	8	Controlli, verifiche, ispezioni e sanzioni	Controlli sull'abbandono di rifiuti urbani	iniziativa d'ufficio	attività di verifica	sanzione	Settore Tecnico e Settore Amministrativo-Contabile	omessa verifica per interesse di parte
42	1	Gestione dei rifiuti	Raccolta, recupero e smaltimento rifiuti	bando e capitolato di gara	selezione	contratto e gestione del contratto	Settore Tecnico	Selezione "pilotata". Omesso controllo dell'esecuzione del servizio
43	1	Gestione delle entrate, delle spese e del patrimonio	Gestione delle sanzioni per violazione del Codice della strada	iniziativa d'ufficio	registrazione dei verbali delle sanzioni levate e riscossione	accertamento dell'entrata e riscossione	Settore Amministrativo-Contabile	violazione delle norme per interesse di parte: dilatazione dei tempi
44	2	Gestione delle entrate, delle spese e del patrimonio	Gestione ordinaria della entrate	iniziativa d'ufficio	registrazione dell'entrata	accertamento dell'entrata e riscossione	Settore Amministrativo-Contabile	violazione delle norme per interesse di parte: dilatazione dei tempi
45	3	Gestione delle entrate, delle spese e del patrimonio	Gestione ordinaria delle spese di bilancio	determinazione di impegno	registrazione dell'impegno contabile	liquidazione e pagamento della spesa	Settore Amministrativo-Contabile	ingiustificata dilatazione dei tempi per costringere il destinatario del provvedimento tardivo a concedere "utilità" al funzionario
46	4	Gestione delle entrate, delle spese e del patrimonio	Adempimenti fiscali	iniziativa d'ufficio	quantificazione e liquidazione	pagamento	Settore Amministrativo-Contabile	violazione di norme
47	5	Gestione delle entrate, delle spese e del patrimonio	Stipendi del personale	iniziativa d'ufficio	quantificazione e liquidazione	pagamento	Settore Amministrativo-Contabile Finanziaria	violazione di norme

n.	na.	Area di rischio (PNA 2019, All.1 Tab.3)	Processo	Descrizione del processo			Unità organizzativa responsabile del processo	Catalogo dei rischi principali
				Input	Attività	Output		
48	6	Gestione delle entrate, delle spese e del patrimonio	Tributi locali (IMU, addizionale IRPEF, ecc.)	iniziativa d'ufficio	quantificazione e provvedimento di riscossione	riscossione	Settore Amministrativo-Contabile Finanziaria	violazione di norme
49	7	gestione patrimonio terriero per fida pascolo	gestione dei terreni	bando e disciplinare di gara	selezione	contratto e gestione del contratto	Settore Tecnico	Selezione "pilotata". Omesso controllo dell'utilizzo dei terreni
50	8	Gestione delle entrate, delle spese e del patrimonio	manutenzione delle strade e delle aree pubbliche	bando e capitolato di gara	selezione	contratto e gestione del contratto	Settore Tecnico	Selezione "pilotata". Omesso controllo dell'esecuzione del servizio
51	9	Gestione delle entrate, delle spese e del patrimonio	installazione e manutenzione segnaletica, orizzontale e verticale, su strade e aree pubbliche	bando e capitolato di gara	selezione	contratto e gestione del contratto	Settore Tecnico e Settore Amministrativo-Contabile	Selezione "pilotata". Omesso controllo dell'esecuzione del servizio
52	10	Gestione delle entrate, delle spese e del patrimonio	servizio di rimozione della neve e del ghiaccio su strade e aree pubbliche	bando e capitolato di gara	selezione	contratto e gestione del contratto	Settore Tecnico	Selezione "pilotata". Omesso controllo dell'esecuzione del servizio
53	11	Gestione delle entrate, delle spese e del patrimonio	servizio di gestione del cimitero	bando e capitolato di gara	selezione	contratto e gestione del contratto	Settore Tecnico	Selezione "pilotata". Omesso controllo dell'esecuzione del servizio
54	12	Gestione delle entrate, delle spese e del patrimonio	servizio illuminazione votiva	bando e capitolato di gara	selezione	contratto e gestione del contratto	Settore Tecnico	Selezione "pilotata". Omesso controllo dell'esecuzione del servizio
55	13	Gestione delle entrate, delle spese e del patrimonio	manutenzione degli immobili di proprietà dell'ente	bando e capitolato di gara	selezione	contratto e gestione del contratto	Settore Tecnico	Selezione "pilotata". Omesso controllo dell'esecuzione del servizio
56	14	Gestione delle entrate, delle spese e del patrimonio	manutenzione degli impianti di proprietà dell'ente	bando e capitolato di gara	selezione	contratto e gestione del contratto	Settore Tecnico	Selezione "pilotata". Omesso controllo dell'esecuzione del servizio
57	15	Gestione delle entrate, delle spese e del patrimonio	servizi di pubblica illuminazione	bando e capitolato di gara	selezione	erogazione del servizio	Settore Tecnico	Selezione "pilotata". Omesso controllo dell'esecuzione della concessione
58	16	Gestione delle entrate, delle spese e del patrimonio	Servizio di videosorveglianza	bando e capitolato di gara	selezione	contratto e gestione del contratto	Settore Amministrativo-Contabile	Selezione "pilotata". Omesso controllo dell'esecuzione del servizio
59	17	Gestione delle entrate, delle spese e del patrimonio	servizi di gestione parco tematico	iniziativa d'ufficio	gestione in economia	erogazione del servizio	Settore Amministrativo-Contabile	violazione di norme, anche interne, per interesse/utilità
60	18	Gestione delle entrate, delle spese e del patrimonio	servizi di gestione musei	iniziativa d'ufficio	gestione in economia	erogazione del servizio	Settore Amministrativo-Contabile	violazione di norme, anche interne, per interesse/utilità
61	19	Gestione delle entrate, delle spese e del patrimonio	servizi di gestione dell'Area mercatale	iniziativa d'ufficio	selezione	concessione	Settore Amministrativo-Contabile	Selezione "pilotata". Omesso controllo dell'esecuzione della concessione

n.	na.	Area di rischio (PNA 2019, All.1 Tab.3)	Processo	Descrizione del processo			Unità organizzativa responsabile del processo	Catalogo dei rischi principali
				Input	Attività	Output		
62	20	Gestione delle entrate, delle spese e del patrimonio	servizi di gestione impianti sportivi	bando e capitolato di gara	selezione	erogazione del servizio	Settore Tecnico	violazione di norme, anche interne, per interesse/utilità
63	21	Gestione delle entrate, delle spese e del patrimonio	servizi di gestione hardware e software	bando e capitolato di gara	selezione	contratto e gestione del contratto	Settore Amministrativo-Contabile	Selezione "pilotata". Omesso controllo dell'esecuzione del servizio
64	22	Gestione delle entrate, delle spese e del patrimonio	servizi di disaster recovery e backup	bando e capitolato di gara	selezione	contratto e gestione del contratto	Settore Amministrativo-Contabile	Selezione "pilotata". Omesso controllo dell'esecuzione del servizio
65	23	Gestione delle entrate, delle spese e del patrimonio	gestione del sito web	iniziativa d'ufficio	selezione	erogazione del servizio	Settore Amministrativo-Contabile	Selezione "pilotata". Omesso controllo dell'esecuzione del servizio
66	2	Gestione rifiuti	Gestione dell'Isola ecologica	bando e capitolato di gara	selezione	contratto e gestione del contratto	Settore Tecnico	Selezione "pilotata". Omesso controllo dell'esecuzione del servizio
67	3	Gestione rifiuti	Pulizia delle strade e delle aree pubbliche	iniziativa d'ufficio secondo programmazione	svolgimento in economia della pulizia	igiene e decoro	Settore Tecnico	violazione delle norme, anche interne, per interesse/utilità
68	4	Governo del territorio	Manutenzione verde pubblico	bando e capitolato di gara	selezione	igiene e decoro	Settore Tecnico	Selezione "pilotata". Omesso controllo dell'esecuzione del servizio
69	5	Gestione rifiuti	Pulizia degli immobili e degli impianti di proprietà dell'ente	iniziativa d'ufficio secondo programmazione	svolgimento in economia della pulizia	igiene e decoro	Settore Amministrativo-Contabile	violazione delle norme, anche interne, per interesse/utilità
70	1	Governo del territorio	Permesso di costruire	domanda dell'interessato	esame da parte del SUE (e acquisizione pareri/nulla osta di altre PA)	rilascio del permesso	Settore Tecnico	violazione delle norme, dei limiti e degli indici urbanistici per interesse di parte
71	2	Governo del territorio	Permesso di costruire in aree assoggettate ad autorizzazione paesaggistica	domanda dell'interessato	esame da parte del SUE (e acquisizione pareri/nulla osta di altre PA)	rilascio del permesso	Settore Tecnico	violazione delle norme, dei limiti e degli indici urbanistici per interesse di parte
72	1	Pianificazione urbanistica	Provvedimenti di pianificazione urbanistica generale	iniziativa d'ufficio	stesura, adozione, pubblicazione, acquisizione di pareri di altre PA, osservazioni da privati	approvazione del documento finale	Settore Tecnico	violazione del conflitto di interessi, delle norme, dei limiti e degli indici urbanistici per interesse di parte
73	2	Pianificazione urbanistica	Provvedimenti di pianificazione urbanistica attuativa	iniziativa di parte / d'ufficio	stesura, adozione, pubblicazione, acquisizione di pareri di altre PA, osservazioni da privati	approvazione del documento finale e della convenzione	Settore Tecnico	violazione del conflitto di interessi, delle norme, dei limiti e degli indici urbanistici per interesse di parte

n.	na.	Area di rischio (PNA 2019, All.1 Tab.3)	Processo	Descrizione del processo			Unità organizzativa responsabile del processo	Catalogo dei rischi principali
				Input	Attività	Output		
74	3	Governo del territorio	Permesso di costruire convenzionato	domanda dell'interessato	esame da parte del SUE (acquisizione pareri/nulla osta di altre PA), approvazione della convenzione	sottoscrizione della convenzione e rilascio del permesso	Settore Tecnico	conflitto di interessi, violazione delle norme, dei limiti e degli indici urbanistici per interesse di parte
75	4	Governo del territorio	Gestione del reticolo idrico minore	iniziativa d'ufficio	quantificazione del canone e richiesta di pagamento	accertamento dell'entrata e riscossione	Settore Tecnico	violazione delle norme procedurali per interesse/utilità di parte
76	5	Governo del territorio	Gestione servizio trasporto scolastico	Bando e capitolato	Selezione	convenzione / accordo	Settore Amministrativo-Contabile	Selezione "pilotata". Omesso controllo dell'esecuzione della concessione
77	6	Pianificazione urbanistica	Procedimento urbanistico per l'insediamento di un centro commerciale	iniziativa di parte: domanda di convenzionamento	esame da parte dell'ufficio (acquisizione pareri/nulla osta di altre PA), approvazione e sottoscrizione della convenzione	convenzione / accordo	Settore Tecnico e Settore Amministrativo-Contabile	violazione dei divieti su conflitto di interessi, violazione di norme, limiti e indici urbanistici per interesse/utilità di parte
78	7	Governo del territorio	Sicurezza ed ordine pubblico	iniziativa d'ufficio	gestione della Polizia locale	servizi di controllo e prevenzione	Settore Amministrativo-Contabile	violazione di norme, regolamenti, ordini di servizio
79	8	Governo del territorio	Servizi di protezione civile	iniziativa d'ufficio	gestione dei rapporti con i volontari, fornitura dei mezzi e delle attrezzature	gruppo operativo	Settore Tecnico e Settore Amministrativo-Contabile	violazione delle norme, anche di regolamento, per interesse di parte
80	1	Incarichi e nomine	Designazione dei rappresentanti dell'ente presso enti, società, fondazioni.	bando / avviso	esame dei curricula sulla base della regolamentazione dell'ente	decreto di nomina	Settore Amministrativo-Contabile	violazione dei limiti in materia di conflitto di interessi e delle norme procedurali per interesse/utilità dell'organo che nomina
81	1	Provvedimenti ampliativi della sfera giuridica dei destinatari con effetto economico diretto e immediato	Concessione di sovvenzioni, contributi, sussidi, ecc.	domanda dell'interessato	esame secondo i regolamenti dell'ente	concessione	Settore Amministrativo-Contabile	violazione delle norme, anche di regolamento, per interesse di parte
82	2	Provvedimenti ampliativi della sfera giuridica dei destinatari con effetto economico diretto e immediato	Autorizzazioni ex artt. 68 e 69 del TULPS (spettacoli, intrattenimenti, ecc.)	domanda dell'interessato	esame da parte dell'ufficio e acquisizione del parere della commissione di vigilanza	rilascio dell'autorizzazione	Settore Amministrativo-Contabile	ingiustificata dilatazione dei tempi per costringere il destinatario del provvedimento tardivo a concedere "utilità" al funzionario

n.	na.	Area di rischio (PNA 2019, All.1 Tab.3)	Processo	Descrizione del processo			Unità organizzativa responsabile del processo	Catalogo dei rischi principali
				Input	Attività	Output		
83	3	Provvedimenti ampliati della sfera giuridica dei destinatari con effetto economico diretto e immediato	Servizi per minori e famiglie	domanda dell'interessato	esame da parte dell'ufficio, sulla base della regolamentazione e della programmazione dell'ente	accoglimento/rigettto della domanda	Settore Amministrativo-Contabile	Selezione "pilotata" per interesse/utilità di uno o più commissari
84	4	Provvedimenti ampliati della sfera giuridica dei destinatari con effetto economico diretto e immediato	Servizi assistenziali e socio-sanitari per anziani	domanda dell'interessato	esame da parte dell'ufficio, sulla base della regolamentazione e della programmazione dell'ente	accoglimento/rigettto della domanda	Settore Amministrativo-Contabile	Selezione "pilotata" per interesse/utilità di uno o più commissari
85	5	Provvedimenti ampliati della sfera giuridica dei destinatari con effetto economico diretto e immediato	Servizi per disabili	domanda dell'interessato	esame da parte dell'ufficio, sulla base della regolamentazione e della programmazione dell'ente	accoglimento/rigettto della domanda	Settore Amministrativo-Contabile	Selezione "pilotata" per interesse/utilità di uno o più commissari
86	6	Provvedimenti ampliati della sfera giuridica dei destinatari con effetto economico diretto e immediato	Servizi per adulti in difficoltà	domanda dell'interessato	esame da parte dell'ufficio, sulla base della regolamentazione e della programmazione dell'ente	accoglimento/rigettto della domanda	Settore Amministrativo-Contabile	Selezione "pilotata" per interesse/utilità di uno o più commissari
87	7	Provvedimenti ampliati della sfera giuridica dei destinatari con effetto economico diretto e immediato	Servizi di integrazione dei cittadini stranieri	domanda dell'interessato	esame da parte dell'ufficio, sulla base della regolamentazione e della programmazione dell'ente	accoglimento/rigettto della domanda	Settore Amministrativo-Contabile	Selezione "pilotata" per interesse/utilità di uno o più commissari
88	8	Provvedimenti ampliati della sfera giuridica dei destinatari con effetto economico diretto e immediato	Gestione delle strutture residenziali o semiresidenziali per anziani, minori e disabili	domanda dell'interessato	esame da parte dell'ufficio, sulla base della regolamentazione e della programmazione dell'ente	convenzione / accordo	Settore Tecnico	ingiustificata richiesta di "utilità" da parte del funzionario
89	9	Provvedimenti ampliati della sfera giuridica dei destinatari con effetto economico diretto e immediato	Misure di sostegno diversamente abili	bando	esame da parte dell'ufficio, sulla base della regolamentazione e della programmazione dell'ente	accoglimento / rigetto della domanda	Settore Amministrativo-Contabile	Selezione "pilotata" per interesse/utilità di uno o più commissari

n.	na.	Area di rischio (PNA 2019, All.1 Tab.3)	Processo	Descrizione del processo			Unità organizzativa responsabile del processo	Catalogo dei rischi principali
				Input	Attività	Output		
90	10	Provvedimenti ampliativi della sfera giuridica dei destinatari con effetto economico diretto e immediato	Misure di sostegno famiglie	iniziativa d'ufficio e/o a domanda	esame da parte dell'ufficio, sulla base della regolamentazione e della programmazione dell'ente	accoglimento / rigetto della domanda	Settore Amministrativo-Contabile	violazione delle norme procedurali per interesse/utilità di parte
91	11	Provvedimenti ampliativi della sfera giuridica dei destinatari con effetto economico diretto e immediato	Gestione degli alloggi pubblici	bando / avviso	selezione e assegnazione	contratto	Settore Tecnico	selezione "pilotata", violazione delle norme procedurali per interesse/utilità di parte
92	12	Provvedimenti ampliativi della sfera giuridica dei destinatari con effetto economico diretto e immediato	Gestione del diritto allo studio e del sostegno scolastico	domanda dell'interessato e/o d'ufficio	esame da parte dell'ufficio, sulla base della regolamentazione e della programmazione dell'ente	accoglimento / rigetto della domanda	Settore Amministrativo-Contabile	violazione delle norme procedurali per interesse/utilità di parte
93	13	Provvedimenti ampliativi della sfera giuridica dei destinatari con effetto economico diretto e immediato	Asili nido - sezioni primavera	domanda dell'interessato e/o d'ufficio	esame da parte dell'ufficio, sulla base della regolamentazione e della programmazione dell'ente	accoglimento / rigetto della domanda	Settore Amministrativo-Contabile	violazione delle norme procedurali e delle "graduatorie" per interesse/utilità di parte
94	14	Provvedimenti ampliativi della sfera giuridica dei destinatari con effetto economico diretto e immediato	Servizio di "dopo scuola" e centri socio-educativi	domanda dell'interessato	esame da parte dell'ufficio, sulla base della regolamentazione e della programmazione dell'ente	accoglimento / rigetto della domanda	Settore Amministrativo-Contabile	violazione delle norme procedurali e delle "graduatorie" per interesse/utilità di parte
95	15	Provvedimenti ampliativi della sfera giuridica dei destinatari con effetto economico diretto e immediato	Servizi ricreativi e aggregativi	domanda dell'interessato e/o d'ufficio	esame da parte dell'ufficio, sulla base della regolamentazione e della programmazione dell'ente	accoglimento / rigetto della domanda	Settore Amministrativo-Contabile	violazione delle norme procedurali e delle "graduatorie" per interesse/utilità di parte
96	16	Provvedimenti ampliativi della sfera giuridica dei destinatari con effetto economico diretto e immediato	Servizio di mensa scolastica	domanda dell'interessato	esame da parte dell'ufficio, sulla base della regolamentazione e della programmazione dell'ente	accoglimento / rigetto della domanda	Settore Amministrativo-Contabile	violazione delle norme procedurali e delle "graduatorie" per interesse/utilità di parte
97	1	Provvedimenti ampliativi della sfera giuridica dei destinatari privi di effetto economico diretto e immediato	Autorizzazione all'occupazione del suolo pubblico	domanda dell'interessato	esame da parte dell'ufficio	rilascio dell'autorizzazione	Settore Tecnico	ingiustificata dilatazione dei tempi per costringere il destinatario del provvedimento tardivo a concedere "utilità" al funzionario

n.	na.	Area di rischio (PNA 2019, All.1 Tab.3)	Processo	Descrizione del processo			Unità organizzativa responsabile del processo	Catalogo dei rischi principali
				Input	Attività	Output		
98	2	Provvedimenti ampliativi della sfera giuridica dei destinatari privi di effetto economico diretto e immediato	Pratiche anagrafiche	domanda dell'interessato / iniziativa d'ufficio	esame da parte dell'ufficio	iscrizione, annotazione, cancellazione, ecc.	Settore Amministrativo-Contabile	ingiustificata dilatazione dei tempi per costringere il destinatario del provvedimento tardivo a concedere "utilità" al funzionario
99	3	Provvedimenti ampliativi della sfera giuridica dei destinatari privi di effetto economico diretto e immediato	Certificazioni anagrafiche	domanda dell'interessato	esame da parte dell'ufficio	rilascio del certificato	Settore Amministrativo-Contabile	ingiustificata dilatazione dei tempi per costringere il destinatario del provvedimento tardivo a concedere "utilità" al funzionario
100	4	Provvedimenti ampliativi della sfera giuridica dei destinatari privi di effetto economico diretto e immediato	atti di nascita, morte, cittadinanza e matrimonio	domanda dell'interessato /iniziativa d'ufficio	istruttoria	atto di stato civile	Settore Amministrativo-Contabile	ingiustificata dilatazione dei tempi per costringere il destinatario del provvedimento tardivo a concedere "utilità" al funzionario
101	5	Provvedimenti ampliativi della sfera giuridica dei destinatari privi di effetto economico diretto e immediato	Rilascio di documenti di identità	domanda dell'interessato	esame da parte dell'ufficio	rilascio del documento	Settore Amministrativo-Contabile	ingiustificata dilatazione dei tempi per costringere il destinatario del provvedimento tardivo a concedere "utilità" al funzionario
102	6	Provvedimenti ampliativi della sfera giuridica dei destinatari privi di effetto economico diretto e immediato	Rilascio di patrocini	domanda dell'interessato	esame da parte dell'ufficio sulla base della regolamentazione dell'ente	rilascio/rifiuto del provvedimento	Settore Amministrativo-Contabile	violazione delle norme per interesse di parte
103	7	Provvedimenti ampliativi della sfera giuridica dei destinatari privi di effetto economico diretto e immediato	Gestione della leva	iniziativa d'ufficio	esame e istruttoria	provvedimenti previsti dall'ordinamento	Settore Amministrativo-Contabile	violazione delle norme per interesse di parte
104	8	Provvedimenti ampliativi della sfera giuridica dei destinatari privi di effetto economico diretto e immediato	Consultazioni elettorali	iniziativa d'ufficio	esame e istruttoria	provvedimenti previsti dall'ordinamento	Settore Amministrativo-Contabile	violazione delle norme per interesse di parte
105	9	Provvedimenti ampliativi della sfera giuridica dei destinatari privi di effetto economico diretto e immediato	Gestione dell'elettorato	iniziativa d'ufficio	esame e istruttoria	provvedimenti previsti dall'ordinamento	Settore Amministrativo-Contabile	violazione delle norme per interesse di parte

B - Analisi dei rischi

n.	Processo	Catalogo dei rischi principali	Indicatori di stima del livello di rischio					Valutazione complessiva	Motivazione	
			livello di interesse "esterno"	discrezionalità del decisore interno alla PA	manifestazione di eventi corruttivi in passato	trasparenza del processo decisionale	livello di collaborazione del responsabile			grado di attuazione delle misure di trattamento
	A	B	C	D	E	F	G	H	I	L
1	Incentivi economici al personale (produttività e retribuzioni di risultato)	Selezione "pilotata" per interesse personale di uno o più commissari	A	M	N	A	A	A	A	Gli uffici potrebbero utilizzare poteri e competenze, delle quali dispongono, per vantaggi e utilità personali, in favore di taluni soggetti a scapito di altri.
2	Concorso per l'assunzione di personale	Selezione "pilotata" per interesse/utilità di uno o più commissari	A	A	N	A+	A	A	A	Gli uffici potrebbero utilizzare poteri e competenze, delle quali dispongono, per vantaggi e utilità personali, in favore di taluni soggetti a scapito di altri.
3	Concorso per la progressione in carriera del personale	Selezione "pilotata" per interesse/utilità di uno o più commissari	B-	B	N	A	A	A	B	Il processo non consente margini di discrezionalità significativi. Inoltre, i vantaggi che produce in favore dei terzi sono di valore, in genere, assai contenuto. Pertanto, il rischio è stato ritenuto basso (B) o molto basso (B-).
4	Gestione giuridica del personale: permessi, ferie, ecc.	violazione di norme, anche interne, per interesse/utilità	N	B	N	B	A	A	B-	Il processo non consente margini di discrezionalità significativi. Inoltre, i vantaggi che produce in favore dei terzi sono di valore, in genere, assai contenuto. Pertanto, il rischio è stato ritenuto basso (B) o molto basso (B-).
5	Relazioni sindacali (informazione, ecc.)	violazione di norme, anche interne, per interesse/utilità	N	B	N	B	A	A	B-	Il processo non consente margini di discrezionalità significativi. Inoltre, i vantaggi che produce in favore dei terzi sono di valore, in genere, assai contenuto. Pertanto, il rischio è stato ritenuto basso (B) o molto basso (B-).
6	Contrattazione decentrata integrativa	violazione di norme, anche interne, per interesse/utilità	N	B	N	B	A	A	B-	Il processo non consente margini di discrezionalità significativi. Inoltre, i vantaggi che produce in favore dei terzi sono di valore, in genere, assai contenuto. Pertanto, il rischio è stato ritenuto basso (B) o molto basso (B-).
7	servizi di formazione del personale dipendente	selezione "pilotata" del formatore per interesse/utilità di parte	M	M	N	A	A	A	M	Trattandosi di contratto d'appalto di servizi, dati gli interessi economici che attiva, potrebbe celare comportamenti scorretti a favore di taluni operatori in danno di altri.
8	Levata dei protesti	violazione delle norme per interesse di parte: dilatazione dei tempi	A	A	A	B	A	A	A+	L'attività di levata dei protesti, svolta in autonomia dal segretario, è in costante riduzione sia per numeri che per valori. Ciò nonostante, fatti di cronaca, che hanno coinvolto altri enti, impongono particolare attenzione
9	Gestione dei procedimenti di segnalazione e reclamo	violazione delle norme per interesse di parte	M	M	N	M	A	A	M	Gli uffici potrebbero utilizzare impropriamente poteri e competenze per ottenere vantaggi e utilità personali. Ma dati i valori economici, in genere modesti, che il processo attiva, il rischio è stato ritenuto Medio.
10	Supporto giuridico e pareri legali	violazione di norme, anche interne, per interesse/utilità	B	M	N	M	A	A	M	Gli uffici potrebbero utilizzare impropriamente poteri e competenze per ottenere vantaggi e utilità personali. Ma dati i valori economici, in genere modesti, che il processo attiva, il rischio è stato ritenuto Medio.
11	Gestione del contenzioso	violazione di norme, anche interne, per interesse/utilità	B	M	N	M	A	A	M	Gli uffici potrebbero utilizzare impropriamente poteri e competenze per ottenere vantaggi e utilità personali. Ma dati i valori economici, in genere modesti, che il processo attiva, il rischio è stato ritenuto Medio.

n.	Processo	Catalogo dei rischi principali	Indicatori di stima del livello di rischio						Valutazione complessiva	Motivazione
			livello di interesse "esterno"	discrezionalità del decisore interno alla PA	manifestazione di eventi corruttivi in passato	trasparenza del processo decisionale	livello di collaborazione del responsabile	grado di attuazione delle misure di trattamento		
12	Gestione del protocollo	Ingiustificata dilatazione dei tempi	B-	B	N	A	A	A	B-	Il processo non consente margini di discrezionalità significativi. Inoltre, i vantaggi che produce in favore dei terzi sono di valore, in genere, assai contenuto. Pertanto, il rischio è stato ritenuto basso (B) o molto basso (B-).
13	Organizzazione eventi culturali ricreativi	violazione delle norme per interesse di parte	M	A	N	A	A	M	M	Gli uffici potrebbero utilizzare impropriamente poteri e competenze per ottenere vantaggi e utilità personali. Ma dati i valori economici, in genere modesti, che il processo attiva, il rischio è stato ritenuto Medio.
14	Funzionamento degli organi collegiali	violazione delle norme per interesse di parte	B-	M	N	A	A	A	B-	Il processo non consente margini di discrezionalità significativi. Inoltre, i vantaggi che produce in favore dei terzi sono di valore, in genere, assai contenuto. Pertanto, il rischio è stato ritenuto basso (B) o molto basso (B-).
15	Istruttoria delle deliberazioni	violazione delle norme procedurali	B-	M	N	A	A	A	B-	Il processo non consente margini di discrezionalità significativi. Inoltre, i vantaggi che produce in favore dei terzi sono di valore, in genere, assai contenuto. Pertanto, il rischio è stato ritenuto basso (B) o molto basso (B-).
16	Pubblicazione delle deliberazioni	violazione delle norme procedurali	B-	M	N	A	A	A	B-	Il processo non consente margini di discrezionalità significativi. Inoltre, i vantaggi che produce in favore dei terzi sono di valore, in genere, assai contenuto. Pertanto, il rischio è stato ritenuto basso (B) o molto basso (B-).
17	Accesso agli atti, accesso civico	violazione di norme per interesse/utilità	M	M	N	M	A	M	M	Gli uffici potrebbero utilizzare impropriamente poteri e competenze per ottenere vantaggi e utilità personali. Ma dati i valori economici, in genere modesti, che il processo attiva, il rischio è stato ritenuto Medio.
18	Gestione dell'archivio corrente e di deposito	violazione di norme procedurali, anche interne	B-	M	N	A	A	A	B-	Il processo non consente margini di discrezionalità significativi. Inoltre, i vantaggi che produce in favore dei terzi sono di valore, in genere, assai contenuto. Pertanto, il rischio è stato ritenuto basso (B) o molto basso (B-).
19	Gestione dell'archivio storico	violazione di norme procedurali, anche interne	B-	M	N	A	A	A	B-	Il processo non consente margini di discrezionalità significativi. Inoltre, i vantaggi che produce in favore dei terzi sono di valore, in genere, assai contenuto. Pertanto, il rischio è stato ritenuto basso (B) o molto basso (B-).
20	formazione di determinazioni, ordinanze, decreti ed altri atti amministrativi	violazione delle norme per interesse di parte	B-	M	N	A	A	A	B-	Il processo non consente margini di discrezionalità significativi. Inoltre, i vantaggi che produce in favore dei terzi sono di valore, in genere, assai contenuto. Pertanto, il rischio è stato ritenuto basso (B) o molto basso (B-).
21	Indagini di customer satisfaction e qualità	violazione di norme procedurali per "pilotare" gli esiti e celare criticità	B	M	N	B	A	M	B	Il processo non consente margini di discrezionalità significativi. Inoltre, i vantaggi che produce in favore dei terzi sono di valore, in genere, assai contenuto. Pertanto, il rischio è stato ritenuto basso (B) o molto basso (B-).
22	Selezione per l'affidamento di incarichi professionali	Selezione "pilotata" per interesse/utilità di uno o più commissari	A+	M	A (in altri enti)	A	A	M	A+	I contratti d'appalto di lavori, forniture e servizi, dati gli interessi economici che attivano, possono celare comportamenti scorretti a favore di talune imprese e in danno di altre. Fatti di cronaca confermano la necessità di adeguate misure.

n.	Processo	Catalogo dei rischi principali	Indicatori di stima del livello di rischio						Valutazione complessiva	Motivazione
			livello di interesse "esterno"	discrezionalità del decisore interno alla PA	manifestazione di eventi corruttivi in passato	trasparenza del processo decisionale	livello di collaborazione del responsabile	grado di attuazione delle misure di trattamento		
23	Affidamento mediante procedura aperta (o ristretta) di lavori, servizi, forniture	Selezione "pilotata" per interesse/utilità di uno o più commissari	A++	M	A (in altri enti)	A	A	M	A++	I contratti d'appalto di lavori, forniture e servizi, dati gli interessi economici che attivano, possono celare comportamenti scorretti a favore di talune imprese e in danno di altre. Fatti di cronaca confermano la necessità di adeguate misure.
24	Affidamento diretto di lavori, servizi o forniture	Selezione "pilotata" / mancata rotazione	A++	M	A (in altri enti)	A	A	M	A++	I contratti d'appalto di lavori, forniture e servizi, dati gli interessi economici che attivano, possono celare comportamenti scorretti a favore di talune imprese e in danno di altre. Fatti di cronaca confermano la necessità di adeguate misure.
25	Gare ad evidenza pubblica di vendita di beni	selezione "pilotata" per interesse/utilità di uno o più commissari	A+	M	N	A	A	M	A+	I contratti d'appalto di lavori, forniture e servizi, dati gli interessi economici che attivano, possono celare comportamenti scorretti a favore di talune imprese e in danno di altre. Fatti di cronaca confermano la necessità di adeguate misure.
26	Affidamenti in house	violazione delle norme e dei limiti dell'in house providing per interesse/utilità di parte	A+	M	N	A	A	M	A+	L'affidamento in house seppur a società pubbliche, non sempre efficienti, talvolta cela condotte scorrette e conflitti di interesse.
27	ATTIVITA': Nomina della commissione giudicatrice art. 77	Selezione "pilotata", con conseguente violazione delle norme procedurali, per interesse/utilità dell'organo che nomina	A	M	N	A	A	M	A	I contratti d'appalto di lavori, forniture e servizi, dati gli interessi economici che attivano, possono celare comportamenti scorretti a favore di talune imprese e in danno di altre. Fatti di cronaca confermano la necessità di adeguate misure.
28	ATTIVITA': Verifica delle offerte anomale art. 97	Selezione "pilotata", con conseguente violazione delle norme procedurali, per interesse/utilità di uno o più commissari o del RUP	A	M	N	A	A	M	A	I contratti d'appalto di lavori, forniture e servizi, dati gli interessi economici che attivano, possono celare comportamenti scorretti a favore di talune imprese e in danno di altre. Fatti di cronaca confermano la necessità di adeguate misure.
29	ATTIVITA': Proposta di aggiudicazione in base al prezzo	Selezione "pilotata", con conseguente violazione delle norme procedurali, per interesse/utilità di uno o più commissari	A	M	N	A	A	M	A	I contratti d'appalto di lavori, forniture e servizi, dati gli interessi economici che attivano, possono celare comportamenti scorretti a favore di talune imprese e in danno di altre. Fatti di cronaca confermano la necessità di adeguate misure.
30	ATTIVITA': Proposta di aggiudicazione in base all'OEPV	Selezione "pilotata", con conseguente violazione delle norme procedurali, per interesse/utilità di uno o più commissari	A	M	N	A	A	M	A	I contratti d'appalto di lavori, forniture e servizi, dati gli interessi economici che attivano, possono celare comportamenti scorretti a favore di talune imprese e in danno di altre. Fatti di cronaca confermano la necessità di adeguate misure.
31	Programmazione dei lavori art. 21	violazione delle norme procedurali	M	A	N	A	A	A	M	Gli organi deliberanti potrebbero utilizzare impropriamente i loro poteri per ottenere vantaggi e utilità personali. Ma dato che il processo non produce alcun vantaggio immediato a terzi, il rischio è stato ritenuto Medio.
32	Programmazione di forniture e di servizi	violazione delle norme procedurali	M	A	N	A	A	A	M	Gli organi deliberanti potrebbero utilizzare impropriamente i loro poteri per ottenere vantaggi e utilità personali. Ma dato che il processo non produce alcun vantaggio immediato a terzi, il rischio è stato ritenuto Medio.
33	Gestione e archiviazione dei contratti pubblici	violazione delle norme procedurali	B-	M	N	A	A	A	B-	

n.	Processo	Catalogo dei rischi principali	Indicatori di stima del livello di rischio						Valutazione complessiva	Motivazione
			livello di interesse "esterno"	discrezionalità del decisore interno alla PA	manifestazione di eventi corruttivi in passato	trasparenza del processo decisionale	livello di collaborazione del responsabile	grado di attuazione delle misure di trattamento		
34	Accertamenti e verifiche dei tributi locali	omessa verifica per interesse di parte	A	A	N	B	A	M	A	Gli uffici potrebbero utilizzare poteri e competenze, delle quali dispongono, in favore di taluni soggetti a scapito di altri, svolgendo o meno le verifiche, levando o meno le sanzioni.
35	Accertamenti con adesione dei tributi locali	omessa verifica per interesse di parte	A	A	N	B	A	M	A	Gli uffici potrebbero utilizzare poteri e competenze, delle quali dispongono, in favore di taluni soggetti a scapito di altri, svolgendo o meno le verifiche, levando o meno le sanzioni.
36	Accertamenti e controlli sull'attività edilizia privata (abusi)	omessa verifica per interesse di parte	A	A	N	B	A	M	A	Gli uffici potrebbero utilizzare poteri e competenze, delle quali dispongono, in favore di taluni soggetti a scapito di altri, svolgendo o meno le verifiche, levando o meno le sanzioni.
37	Vigilanza sulla circolazione e la sosta	omessa verifica per interesse di parte	M	A	N	B	A	M	A	Gli uffici potrebbero utilizzare poteri e competenze, delle quali dispongono, in favore di taluni soggetti a scapito di altri, svolgendo o meno le verifiche, levando o meno le sanzioni.
38	Vigilanza e verifiche sulle attività commerciali in sede fissa	omessa verifica per interesse di parte	A	A	N	B	A	M	A	Gli uffici potrebbero utilizzare poteri e competenze, delle quali dispongono, in favore di taluni soggetti a scapito di altri, svolgendo o meno le verifiche, levando o meno le sanzioni.
39	Vigilanza e verifiche su mercati ed ambulanti	omessa verifica per interesse di parte	A	A	N	B	A	M	A	Gli uffici potrebbero utilizzare poteri e competenze, delle quali dispongono, in favore di taluni soggetti a scapito di altri, svolgendo o meno le verifiche, levando o meno le sanzioni.
40	Controlli sull'uso del territorio	omessa verifica per interesse di parte	A	A	N	B	A	M	A	Gli uffici potrebbero utilizzare poteri e competenze, delle quali dispongono, in favore di taluni soggetti a scapito di altri, svolgendo o meno le verifiche, levando o meno le sanzioni.
41	Controlli sull'abbandono di rifiuti urbani	omessa verifica per interesse di parte	A	A	N	B	A	M	A	Gli uffici potrebbero utilizzare poteri e competenze, delle quali dispongono, in favore di taluni soggetti a scapito di altri, svolgendo o meno le verifiche, levando o meno le sanzioni.
42	Raccolta, recupero e smaltimento rifiuti	Selezione "pilotata". Omesso controllo dell'esecuzione del servizio	A++	M	A (in altri enti)	A	A	M	A++	I contratti d'appalto per la raccolta e lo smaltimento dei rifiuti, dati gli interessi economici che coinvolgono, possono celare comportamenti scorretti. Fatti di cronaca confermano la necessità di adeguate misure.
43	Gestione delle sanzioni per violazione del Codice della strada	violazione delle norme per interesse di parte: dilatazione dei tempi	A	M	A (in altri enti)	M	A	M	A	Gli uffici potrebbero utilizzare poteri e competenze, delle quali dispongono, in favore di taluni soggetti a scapito di altri, svolgendo o meno le verifiche, levando o meno le sanzioni.
44	Gestione ordinaria della entrate	violazione delle norme per interesse di parte: dilatazione dei tempi	B	M	N	A	A	A	B	Il processo non consente margini di discrezionalità significativi. Inoltre, i vantaggi che produce in favore dei terzi sono di valore, in genere, assai contenuto. Pertanto, il rischio è stato ritenuto basso (B) o molto basso (B-).
45	Gestione ordinaria delle spese di bilancio	ingiustificata dilatazione dei tempi per costringere il destinatario del provvedimento tardivo a concedere "utilità" al funzionario	A	M	N	A	A	A	A	Gli uffici potrebbero utilizzare poteri e competenze, delle quali dispongono, in favore di taluni soggetti a scapito di altri, accelerando o dilatando i tempi dei procedimenti

n.	Processo	Catalogo dei rischi principali	Indicatori di stima del livello di rischio						Valutazione complessiva	Motivazione
			livello di interesse "esterno"	discrezionalità del decisore interno alla PA	manifestazione di eventi corruttivi in passato	trasparenza del processo decisionale	livello di collaborazione del responsabile	grado di attuazione delle misure di trattamento		
46	Adempimenti fiscali	violazione di norme	B-	B	N	A	A	A	B-	Il processo non consente margini di discrezionalità significativi. Inoltre, i vantaggi che produce in favore dei terzi sono di valore, in genere, assai contenuto. Pertanto, il rischio è stato ritenuto basso (B) o molto basso (B-).
47	Stipendi del personale	violazione di norme	B-	B	N	A	A	A	B-	Il processo non consente margini di discrezionalità significativi. Inoltre, i vantaggi che produce in favore dei terzi sono di valore, in genere, assai contenuto. Pertanto, il rischio è stato ritenuto basso (B) o molto basso (B-).
48	Tributi locali (IMU, addizionale IRPEF, ecc.)	violazione di norme	B	M	N	A	A	A	B	Il processo non consente margini di discrezionalità significativi. Inoltre, i vantaggi che produce in favore dei terzi sono di valore, in genere, assai contenuto. Pertanto, il rischio è stato ritenuto basso (B) o molto basso (B-).
49	gestione patrimonio terriero per fida pascolo	Selezione "pilotata". Omesso controllo dell'utilizzo dei terreni	B	M	N	M	A	M	M	Gli uffici potrebbero utilizzare impropriamente poteri e competenze per ottenere utilità personali. Dati gli interessi economici, in genere modesti, che il processo genera in favore di terzi, il rischio è stato ritenuto Medio.
50	manutenzione delle strade e delle aree pubbliche	Selezione "pilotata". Omesso controllo dell'esecuzione del servizio	B	M	N	M	A	M	M	Gli uffici potrebbero utilizzare impropriamente poteri e competenze per ottenere utilità personali. Dati gli interessi economici, in genere modesti, che il processo genera in favore di terzi, il rischio è stato ritenuto Medio.
51	installazione e manutenzione segnaletica, orizzontale e verticale, su strade e aree pubbliche	Selezione "pilotata". Omesso controllo dell'esecuzione del servizio	B	M	N	M	A	M	M	Gli uffici potrebbero utilizzare impropriamente poteri e competenze per ottenere utilità personali. Dati gli interessi economici, in genere modesti, che il processo genera in favore di terzi, il rischio è stato ritenuto Medio.
52	servizio di rimozione della neve e del ghiaccio su strade e aree pubbliche	Selezione "pilotata". Omesso controllo dell'esecuzione del servizio	B	M	N	M	A	M	M	Gli uffici potrebbero utilizzare impropriamente poteri e competenze per ottenere utilità personali. Dati gli interessi economici, in genere modesti, che il processo genera in favore di terzi, il rischio è stato ritenuto Medio.
53	servizio di gestione del cimitero	Selezione "pilotata". Omesso controllo dell'esecuzione del servizio	B	M	N	M	A	M	M	Gli uffici potrebbero utilizzare impropriamente poteri e competenze per ottenere utilità personali. Dati gli interessi economici, in genere modesti, che il processo genera in favore di terzi, il rischio è stato ritenuto Medio.
54	servizio di illuminazione votiva	Selezione "pilotata". Omesso controllo dell'esecuzione del servizio	B	M	N	M	A	M	M	Gli uffici potrebbero utilizzare impropriamente poteri e competenze per ottenere utilità personali. Dati gli interessi economici, in genere modesti, che il processo genera in favore di terzi, il rischio è stato ritenuto Medio.
55	manutenzione degli immobili di proprietà dell'ente	Selezione "pilotata". Omesso controllo dell'esecuzione del servizio	B	M	N	M	A	M	M	Gli uffici potrebbero utilizzare impropriamente poteri e competenze per ottenere utilità personali. Dati gli interessi economici, in genere modesti, che il processo genera in favore di terzi, il rischio è stato ritenuto Medio.
56	manutenzione degli impianti di proprietà dell'ente	Selezione "pilotata". Omesso controllo dell'esecuzione del servizio	B	M	N	M	A	M	M	Gli uffici potrebbero utilizzare impropriamente poteri e competenze per ottenere utilità personali. Dati gli interessi economici, in genere modesti, che il processo genera in favore di terzi, il rischio è stato ritenuto Medio.

n.	Processo	Catalogo dei rischi principali	Indicatori di stima del livello di rischio						Valutazione complessiva	Motivazione
			livello di interesse "esterno"	discrezionalità del decisore interno alla PA	manifestazione di eventi corruttivi in passato	trasparenza del processo decisionale	livello di collaborazione del responsabile	grado di attuazione delle misure di trattamento		
57	servizi di efficientamento pubblica illuminazione	violazione di norme, anche interne, per interesse/utilità	B	M	N	M	A	M	M	Gli uffici potrebbero utilizzare impropriamente poteri e competenze per ottenere utilità personali. Dati gli interessi economici, in genere modesti, che il processo genera in favore di terzi, il rischio è stato ritenuto Medio.
58	servizi di videosorveglianza	Selezione "pilotata". Omesso controllo dell'esecuzione del servizio	B	M	N	M	A	M	M	Gli uffici potrebbero utilizzare impropriamente poteri e competenze per ottenere utilità personali. Dati gli interessi economici, in genere modesti, che il processo genera in favore di terzi, il rischio è stato ritenuto Medio.
59	servizi di gestione biblioteche	violazione di norme, anche interne, per interesse/utilità	B	M	N	M	A	M	M	Gli uffici potrebbero utilizzare impropriamente poteri e competenze per ottenere utilità personali. Dati gli interessi economici, in genere modesti, che il processo genera in favore di terzi, il rischio è stato ritenuto Medio.
60	servizi di gestione parco tematico	violazione di norme, anche interne, per interesse/utilità	B	M	N	M	A	M	M	Gli uffici potrebbero utilizzare impropriamente poteri e competenze per ottenere utilità personali. Dati gli interessi economici, in genere modesti, che il processo genera in favore di terzi, il rischio è stato ritenuto Medio.
61	servizi di gestione dell'Area PIP	violazione di norme, anche interne, per interesse/utilità	B	M	N	M	A	M	M	Gli uffici potrebbero utilizzare impropriamente poteri e competenze per ottenere utilità personali. Dati gli interessi economici, in genere modesti, che il processo genera in favore di terzi, il rischio è stato ritenuto Medio.
62	servizi di gestione impianti sportivi	violazione di norme, anche interne, per interesse/utilità	B	M	N	M	A	M	M	Gli uffici potrebbero utilizzare impropriamente poteri e competenze per ottenere utilità personali. Dati gli interessi economici, in genere modesti, che il processo genera in favore di terzi, il rischio è stato ritenuto Medio.
63	servizi di gestione hardware e software	Selezione "pilotata". Omesso controllo dell'esecuzione del servizio	B	M	N	M	A	M	M	Gli uffici potrebbero utilizzare impropriamente poteri e competenze per ottenere utilità personali. Dati gli interessi economici, in genere modesti, che il processo genera in favore di terzi, il rischio è stato ritenuto Medio.
64	servizi di disaster recovery e backup	Selezione "pilotata". Omesso controllo dell'esecuzione del servizio	B	M	N	M	A	M	M	Gli uffici potrebbero utilizzare impropriamente poteri e competenze per ottenere utilità personali. Dati gli interessi economici, in genere modesti, che il processo genera in favore di terzi, il rischio è stato ritenuto Medio.
65	gestione del sito web	violazione di norme, anche interne, per interesse/utilità	B	M	N	M	A	M	M	Gli uffici potrebbero utilizzare impropriamente poteri e competenze per ottenere utilità personali. Dati gli interessi economici, in genere modesti, che il processo genera in favore di terzi, il rischio è stato ritenuto Medio.
66	Gestione dell'Isola ecologica	Selezione "pilotata". Omesso controllo dell'esecuzione del servizio	A	M	N	M	A	M	A	I contratti d'appalto per la raccolta e lo smaltimento dei rifiuti, dati gli interessi economici che coinvolgono, possono celare comportamenti scorretti. Fatti di cronaca confermano la necessità di adeguate misure.
67	Pulizia delle strade e delle aree pubbliche	violazione delle norme, anche interne, per interesse/utilità	A	M	N	M	A	M	A	I contratti d'appalto per la raccolta e lo smaltimento dei rifiuti, dati gli interessi economici che coinvolgono, possono celare comportamenti scorretti. Fatti di cronaca confermano la necessità di adeguate misure.

n.	Processo	Catalogo dei rischi principali	Indicatori di stima del livello di rischio						Valutazione complessiva	Motivazione
			livello di interesse "esterno"	discrezionalità del decisore interno alla PA	manifestazione di eventi corruttivi in passato	trasparenza del processo decisionale	livello di collaborazione del responsabile	grado di attuazione delle misure di trattamento		
68	Manutenzione del verde pubblico	violazione delle norme, anche interne, per interesse/utilità	A	M	N	M	A	M	A	I contratti d'appalto per la raccolta e lo smaltimento dei rifiuti, dati gli interessi economici che coinvolgono, possono celare comportamenti scorretti. Fatti di cronaca confermano la necessità di adeguate misure.
69	Pulizia degli immobili e degli impianti di proprietà dell'ente	violazione delle norme, anche interne, per interesse/utilità	A	M	N	M	A	M	A	I contratti d'appalto per la raccolta e lo smaltimento dei rifiuti, dati gli interessi economici che coinvolgono, possono celare comportamenti scorretti. Fatti di cronaca confermano la necessità di adeguate misure.
70	Permesso di costruire	violazione delle norme, dei limiti e degli indici urbanistici per interesse di parte	A+	M	A (in altri enti)	A	A	M	A+	L'attività edilizia privata è sempre sostenuta da interessi economici, anche di valore considerevole, che potrebbero determinare i funzionari a tenere comportamenti scorretti.
71	Permesso di costruire in aree assoggettate ad autorizzazione paesaggistica	violazione delle norme, dei limiti e degli indici urbanistici per interesse di parte	A+	M	A (in altri enti)	A	A	M	A+	L'attività edilizia privata è sempre sostenuta da interessi economici, anche di valore considerevole, che potrebbero determinare i funzionari a tenere comportamenti scorretti.
72	Provvedimenti di pianificazione urbanistica generale	violazione del conflitto di interessi, delle norme, dei limiti e degli indici urbanistici per interesse di parte	A++	A++	A (in altri enti)	B	A	B	A++	La pianificazione urbanistica richiede scelte altamente discrezionali. Tale discrezionalità potrebbe essere utilizzata impropriamente per ottenere vantaggi ed utilità.
73	Provvedimenti di pianificazione urbanistica attuativa	violazione del conflitto di interessi, delle norme, dei limiti e degli indici urbanistici per interesse di parte	A++	A++	A (in altri enti)	B	A	B	A++	La pianificazione urbanistica richiede scelte altamente discrezionali. Tale discrezionalità potrebbe essere utilizzata impropriamente per ottenere vantaggi ed utilità.
74	Permesso di costruire convenzionato	conflitto di interessi, violazione delle norme, dei limiti e degli indici urbanistici per interesse di parte	A+	M	A (in altri enti)	A	A	M	A+	L'attività edilizia privata è sempre sostenuta da interessi economici, anche di valore considerevole, che potrebbero determinare i funzionari a tenere comportamenti scorretti.
75	Gestione del reticolo idrico minore	violazione delle norme procedurali per interesse/utilità di parte	M	M	N	A	A	M	M	Gli uffici potrebbero utilizzare impropriamente poteri e competenze per ottenere utilità personali. Dati gli interessi economici, in genere modesti, che il processo genera in favore di terzi, il rischio è stato ritenuto Medio.
76	Servizio trasporto scolastico	Selezione "pilotata". Omesso controllo dell'esecuzione della concessione	A+	M	N	A	A	M	A+	L'attività imprenditoriale privata per sua natura è sempre sostenuta da interessi economici, anche ingenti. Gli uffici potrebbero utilizzare impropriamente poteri e competenze delle quali dispongono, per conseguire vantaggi e utilità indebite (favorendo o intralciando la procedura).
77	Procedimento urbanistico per l'insediamento di un centro commerciale	violazione dei divieti su conflitto di interessi, violazione di norme, limiti e indici urbanistici per interesse/utilità di parte	A++	A	N	A	A	M	A++	L'attività imprenditoriale privata per sua natura è sempre sostenuta da interessi economici, anche ingenti. Gli uffici potrebbero utilizzare impropriamente poteri e competenze delle quali dispongono, per conseguire vantaggi e utilità indebite (favorendo o intralciando la procedura).

n.	Processo	Catalogo dei rischi principali	Indicatori di stima del livello di rischio						Valutazione complessiva	Motivazione
			livello di interesse "esterno"	discrezionalità del decisore interno alla PA	manifestazione di eventi corruttivi in passato	trasparenza del processo decisionale	livello di collaborazione del responsabile	grado di attuazione delle misure di trattamento		
78	Sicurezza ed ordine pubblico	violazione di norme, regolamenti, ordini di servizio	B	M	N	B	A	M	B	Il processo non consente margini di discrezionalità significativi. Inoltre, i vantaggi che produce in favore dei terzi sono di valore, in genere, assai contenuto. Pertanto, il rischio è stato ritenuto basso (B) o molto basso (B-).
79	Servizi di protezione civile	violazione delle norme, anche di regolamento, per interesse di parte	B	M	N	B	A	M	B	Il processo non consente margini di discrezionalità significativi. Inoltre, i vantaggi che produce in favore dei terzi sono di valore, in genere, assai contenuto. Pertanto, il rischio è stato ritenuto basso (B) o molto basso (B-).
80	Designazione dei rappresentanti dell'ente presso enti, società, fondazioni.	violazione dei limiti in materia di conflitto di interessi e delle norme procedurali per interesse/utilità dell'organo che nomina	A	A	N	B	A	M	A	La nomina di amministratori in società, enti, organismi collegati alla PA, talvolta di persone prive di adeguate competenze, può celare condotte scorrette e conflitti di interesse.
81	Concessione di sovvenzioni, contributi, sussidi, ecc.	violazione delle norme, anche di regolamento, per interesse di parte	A	M	N	M	A	M	A	Gli uffici potrebbero utilizzare poteri e competenze, delle quali dispongono, per vantaggi e utilità personali, in favore di taluni soggetti a scapito di altri.
82	Autorizzazioni ex artt. 68 e 69 del TULPS (spettacoli, intrattenimenti, ecc.)	ingiustificata dilatazione dei tempi per costringere il destinatario del provvedimento tardivo a concedere "utilità" al funzionario	A	M	N	M	A	M	A	Gli uffici potrebbero utilizzare poteri e competenze, delle quali dispongono, per vantaggi e utilità personali, in favore di taluni soggetti a scapito di altri.
83	Servizi per minori e famiglie	Selezione "pilotata" per interesse/utilità di uno o più commissari	A	M	N	M	A	M	A	Gli uffici potrebbero utilizzare poteri e competenze, delle quali dispongono, per vantaggi e utilità personali, in favore di taluni soggetti a scapito di altri.
84	Servizi assistenziali e socio-sanitari per anziani	Selezione "pilotata" per interesse/utilità di uno o più commissari	A	M	N	M	A	M	A	Gli uffici potrebbero utilizzare poteri e competenze, delle quali dispongono, per vantaggi e utilità personali, in favore di taluni soggetti a scapito di altri.
85	Servizi per disabili	Selezione "pilotata" per interesse/utilità di uno o più commissari	A	M	N	M	A	M	A	Gli uffici potrebbero utilizzare poteri e competenze, delle quali dispongono, per vantaggi e utilità personali, in favore di taluni soggetti a scapito di altri.
86	Servizi per adulti in difficoltà	Selezione "pilotata" per interesse/utilità di uno o più commissari	A	M	N	M	A	M	A	Gli uffici potrebbero utilizzare poteri e competenze, delle quali dispongono, per vantaggi e utilità personali, in favore di taluni soggetti a scapito di altri.
87	Servizi di integrazione dei cittadini stranieri	Selezione "pilotata" per interesse/utilità di uno o più commissari	A	M	N	M	A	M	A	Gli uffici potrebbero utilizzare poteri e competenze, delle quali dispongono, per vantaggi e utilità personali, in favore di taluni soggetti a scapito di altri.
88	Gestione delle strutture residenziali o semiresidenziali per anziani, minori e disabili	ingiustificata richiesta di "utilità" da parte del funzionario	M	M	N	M	A	M	M	Gli uffici potrebbero utilizzare impropriamente poteri e competenze per ottenere utilità personali. Dati gli interessi economici, in genere modesti, che il processo genera in favore di terzi, il rischio è stato ritenuto Medio.

n.	Processo	Catalogo dei rischi principali	Indicatori di stima del livello di rischio						Valutazione complessiva	Motivazione
			livello di interesse "esterno"	discrezionalità del decisore interno alla PA	manifestazione di eventi corruttivi in passato	trasparenza del processo decisionale	livello di collaborazione del responsabile	grado di attuazione delle misure di trattamento		
89	Misure di sostegno per diversamente abili	Selezione "pilotata" per interesse/utilità di uno o più commissari	M	M	N	M	A	M	M	Gli uffici potrebbero utilizzare impropriamente poteri e competenze per ottenere utilità personali. Dati gli interessi economici, in genere modesti, che il processo genera in favore di terzi, il rischio è stato ritenuto Medio.
90	Misure di sostegno per famiglie	violazione delle norme procedurali per interesse/utilità di parte	B	M	N	A	A	A	B	Il processo non consente margini di discrezionalità significativi. Inoltre, i vantaggi che produce in favore dei terzi sono di valore, in genere, assai contenuto. Pertanto, il rischio è stato ritenuto basso (B) o molto basso (B-).
91	Gestione degli alloggi pubblici	selezione "pilotata", violazione delle norme procedurali per interesse/utilità di parte	A	M	N	A	A	M	A	Gli uffici potrebbero utilizzare poteri e competenze, delle quali dispongono, per vantaggi e utilità personali, in favore di taluni soggetti a scapito di altri.
92	Gestione del diritto allo studio e del sostegno scolastico	violazione delle norme procedurali per interesse/utilità di parte	M	M	N	M	A	A	M	Gli uffici potrebbero utilizzare impropriamente poteri e competenze per ottenere utilità personali. Dati gli interessi economici, in genere modesti, che il processo genera in favore di terzi, il rischio è stato ritenuto Medio.
93	Asili nido - Sezioni Primavera	violazione delle norme procedurali e delle "graduatorie" per interesse/utilità di parte	B	M	N	M	A	A	B	Il processo non consente margini di discrezionalità significativi. Inoltre, i vantaggi che produce in favore dei terzi sono di valore, in genere, assai contenuto. Pertanto, il rischio è stato ritenuto basso (B) o molto basso (B-).
94	Servizio di "dopo scuola" e centri socio-educativi	violazione delle norme procedurali e delle "graduatorie" per interesse/utilità di parte	B	M	N	M	A	A	B	Il processo non consente margini di discrezionalità significativi. Inoltre, i vantaggi che produce in favore dei terzi sono di valore, in genere, assai contenuto. Pertanto, il rischio è stato ritenuto basso (B) o molto basso (B-).
95	Servizi ricreativi e aggregativo scolastico	violazione delle norme procedurali e delle "graduatorie" per interesse/utilità di parte	B	M	N	M	A	A	B	Il processo non consente margini di discrezionalità significativi. Inoltre, i vantaggi che produce in favore dei terzi sono di valore, in genere, assai contenuto. Pertanto, il rischio è stato ritenuto basso (B) o molto basso (B-).
96	Servizio di mensa scolastica	violazione delle norme procedurali e delle "graduatorie" per interesse/utilità di parte	B	M	N	M	A	A	B	Il processo non consente margini di discrezionalità significativi. Inoltre, i vantaggi che produce in favore dei terzi sono di valore, in genere, assai contenuto. Pertanto, il rischio è stato ritenuto basso (B) o molto basso (B-).
97	Autorizzazione all'occupazione del suolo pubblico	ingiustificata dilatazione dei tempi per costringere il destinatario del provvedimento tardivo a concedere "utilità" al funzionario	M	M	N	M	A	A	M	Gli uffici potrebbero utilizzare impropriamente poteri e competenze per ottenere utilità personali. Dati gli interessi economici, in genere modesti, che il processo genera in favore di terzi, il rischio è stato ritenuto Medio.
98	Pratiche anagrafiche	ingiustificata dilatazione dei tempi per costringere il destinatario del provvedimento tardivo a concedere "utilità" al funzionario	B-	B-	N	A	A	A	B-	Il processo non consente margini di discrezionalità significativi. Inoltre, i vantaggi che produce in favore dei terzi sono di valore, in genere, assai contenuto. Pertanto, il rischio è stato ritenuto basso (B) o molto basso (B-).

n.	Processo	Catalogo dei rischi principali	Indicatori di stima del livello di rischio						Valutazione complessiva	Motivazione
			livello di interesse "esterno"	discrezionalità del decisore interno alla PA	manifestazione di eventi corruttivi in passato	trasparenza del processo decisionale	livello di collaborazione del responsabile	grado di attuazione delle misure di trattamento		
99	Certificazioni anagrafiche	ingiustificata dilatazione dei tempi per costringere il destinatario del provvedimento tardivo a concedere "utilità" al funzionario	B-	B-	N	A	A	A	B-	Il processo non consente margini di discrezionalità significativi. Inoltre, i vantaggi che produce in favore dei terzi sono di valore, in genere, assai contenuto. Pertanto, il rischio è stato ritenuto basso (B) o molto basso (B-).
100	atti di nascita, morte, cittadinanza e matrimonio	ingiustificata dilatazione dei tempi per costringere il destinatario del provvedimento tardivo a concedere "utilità" al funzionario	B-	B-	N	A	A	A	B-	Il processo non consente margini di discrezionalità significativi. Inoltre, i vantaggi che produce in favore dei terzi sono di valore, in genere, assai contenuto. Pertanto, il rischio è stato ritenuto basso (B) o molto basso (B-).
101	Rilascio di documenti di identità	ingiustificata dilatazione dei tempi per costringere il destinatario del provvedimento tardivo a concedere "utilità" al funzionario	B-	B-	N	A	A	A	B-	Il processo non consente margini di discrezionalità significativi. Inoltre, i vantaggi che produce in favore dei terzi sono di valore, in genere, assai contenuto. Pertanto, il rischio è stato ritenuto basso (B) o molto basso (B-).
102	Rilascio di patrocini	violazione delle norme per interesse di parte	B	A	N	B	A	B	B	Il processo non consente margini di discrezionalità significativi. Inoltre, i vantaggi che produce in favore dei terzi sono di valore, in genere, assai contenuto. Pertanto, il rischio è stato ritenuto basso (B) o molto basso (B-).
103	Gestione della leva	violazione delle norme per interesse di parte	B-	B-	N	A	A	A	B-	Il processo non consente margini di discrezionalità significativi. Inoltre, i vantaggi che produce in favore dei terzi sono di valore, in genere, assai contenuto. Pertanto, il rischio è stato ritenuto basso (B) o molto basso (B-).
104	Consultazioni elettorali	violazione delle norme per interesse di parte	B-	B-	N	A	A	A	B-	Il processo non consente margini di discrezionalità significativi. Inoltre, i vantaggi che produce in favore dei terzi sono di valore, in genere, assai contenuto. Pertanto, il rischio è stato ritenuto basso (B) o molto basso (B-).
105	Gestione dell'elettorato	violazione delle norme per interesse di parte	B-	B-	N	A	A	A	B-	Il processo non consente margini di discrezionalità significativi. Inoltre, i vantaggi che produce in favore dei terzi sono di valore, in genere, assai contenuto. Pertanto, il rischio è stato ritenuto basso (B) o molto basso (B-).

ALLEGATO "C"- Individuazione e programmazione delle misure

n.	Processo	Catalogo dei rischi principali	Valutazione complessiva del livello di rischio	Motivazione della valutazione del rischio	Misure di prevenzione	Programmazione delle misure	Responsabile attuazione misure	Termine di attuazione
	A	B	C	D	E	F	G	H
1	Incentivi economici al personale (produttività e retribuzioni di risultato)	Selezione "pilotata" per interesse personale di uno o più commissari	A	Gli uffici potrebbero utilizzare poteri e competenze, delle quali dispongono, per vantaggi e utilità personali, in favore di taluni soggetti a scapito di altri.	1- Misura di trasparenza generale: è doveroso pubblicare tutte le informazioni elencate dal d.lgs.33/2013. 2- Misura di controllo: l'organo preposto ai controlli interni effettua controlli periodici, anche a campione. 3- Formazione: al personale deve essere somministrata adeguata formazione tecnico/giuridica.	La trasparenza deve essere attuata immediatamente. I controlli debbono essere effettuati dalla prima sessione utile successiva all'approvazione del PTPTCT. La formazione deve essere somministrata nel corso di ciascun anno in misura adeguata.	Comunale Organismo di controllo interno, singole Aree	12/31/2023
2	Concorso per l'assunzione di personale	Selezione "pilotata" per interesse/utilità di uno o più commissari	A	Gli uffici potrebbero utilizzare poteri e competenze, delle quali dispongono, per vantaggi e utilità personali, in favore di taluni soggetti a scapito di altri.	1- Misura di trasparenza generale: è doveroso pubblicare tutte le informazioni elencate dal d.lgs.33/2013. 2- Misura di controllo: l'organo preposto ai controlli interni effettua controlli periodici, anche a campione. 3- Formazione: al personale deve essere somministrata adeguata formazione tecnico/giuridica.	La trasparenza deve essere attuata immediatamente. I controlli debbono essere effettuati dalla prima sessione utile successiva all'approvazione del PTPTCT. La formazione deve essere somministrata nel corso di ciascun anno in misura adeguata.	Segreteria Comunale	12/31/2023
3	Concorso per la progressione in carriera del personale	Selezione "pilotata" per interesse/utilità di uno o più commissari	B	Il processo non consente margini di discrezionalità significativi. Inoltre, i vantaggi che produce in favore dei terzi sono di valore, in genere, assai contenuto. Pertanto, il rischio è stato ritenuto basso (B) o molto basso (B-).	1- Misura di trasparenza generale: si ritiene sufficiente la pubblicazione di tutte le informazioni richieste dal d.lgs.33/2013 ed assicurare il correlato "accesso civico".	La trasparenza deve essere attuata immediatamente.	Segreteria Comunale	12/31/2023
4	Gestione giuridica del personale: permessi, ferie, ecc.	violazione di norme, anche interne, per interesse/utilità	B-	Il processo non consente margini di discrezionalità significativi. Inoltre, i vantaggi che produce in favore dei terzi sono di valore, in genere, assai contenuto. Pertanto, il rischio è stato ritenuto basso (B) o molto basso (B-).	1- Misura di trasparenza generale: si ritiene sufficiente la pubblicazione di tutte le informazioni richieste dal d.lgs.33/2013 ed assicurare il correlato "accesso civico".	La trasparenza deve essere attuata immediatamente.	Area Amministrativa	12/31/2023
5	Relazioni sindacali (informazione, ecc.)	violazione di norme, anche interne, per interesse/utilità	B-	Il processo non consente margini di discrezionalità significativi. Inoltre, i vantaggi che produce in favore dei terzi sono di valore, in genere, assai contenuto. Pertanto, il rischio è stato ritenuto basso (B) o molto basso (B-).	1- Misura di trasparenza generale: si ritiene sufficiente la pubblicazione di tutte le informazioni richieste dal d.lgs.33/2013 ed assicurare il correlato "accesso civico".	La trasparenza deve essere attuata immediatamente.	Segreteria Comunale Singole Aree	12/31/2023
6	Contrattazione decentrata integrativa	violazione di norme, anche interne, per interesse/utilità	B-	Il processo non consente margini di discrezionalità significativi. Inoltre, i vantaggi che produce in favore dei terzi sono di valore, in genere, assai contenuto. Pertanto, il rischio è stato ritenuto basso (B) o molto basso (B-).	1- Misura di trasparenza generale: si ritiene sufficiente la pubblicazione di tutte le informazioni richieste dal d.lgs.33/2013 ed assicurare il correlato "accesso civico".	La trasparenza deve essere attuata immediatamente.	Segreteria Comunale Area Finanziaria	12/31/2023
7	servizi di formazione del personale dipendente	selezione "pilotata" del formatore per interesse/utilità di parte	M	Trattandosi di contratto d'appalto di servizi, dati gli interessi economici che attiva, potrebbe celare comportamenti scorretti a favore di taluni operatori in danno di altri.	1- Misura di trasparenza generale: si ritiene sufficiente la pubblicazione di tutte le informazioni richieste dal d.lgs.33/2013 ed assicurare il correlato "accesso civico".	La trasparenza deve essere attuata immediatamente.	Segreteria Comunale Area Finanziaria	12/31/2023
8	Levata dei protesti	violazione delle norme per interesse di parte: dilatazione dei tempi	A+	L'attività di levata dei protesti, svolta in autonomia dal segretario, è in costante riduzione sia per numeri che per valori. Ciò nonostante, fatti di cronaca, che hanno coinvolto altri enti, impongono particolare attenzione	1- Misura specifica di controllo: l'attività di levata dei protesti deve essere oggetto di verifica periodica da parte di una commissione tecnica appositamente costituita. 2- Misura specifica di trasparenza: i verbali della commissione sono pubblicati in amministrazione trasparente.	La commissione deve essere costituita entro il 30 giugno 2020 ed avviare i lavori entro settembre.	Segreteria Comunale	12/31/2023
9	Gestione dei procedimenti di segnalazione e reclamo	violazione delle norme per interesse di parte	M	Gli uffici potrebbero utilizzare impropriamente poteri e competenze per ottenere vantaggi e utilità personali. Ma dati i valori economici, in genere modesti, che il processo attiva, il rischio è stato ritenuto Medio.	1- Misura di trasparenza generale: si ritiene sufficiente la pubblicazione di tutte le informazioni richieste dal d.lgs.33/2013 ed assicurare il correlato "accesso civico".	La trasparenza deve essere attuata immediatamente.	Segreteria Comunale singole Aree	12/31/2023
10	Supporto giuridico e pareri legali	violazione di norme, anche interne, per interesse/utilità	M	Gli uffici potrebbero utilizzare impropriamente poteri e competenze per ottenere vantaggi e utilità personali. Ma dati i valori economici, in genere modesti, che il processo attiva, il rischio è stato ritenuto Medio.	1- Misura di trasparenza generale: si ritiene sufficiente la pubblicazione di tutte le informazioni richieste dal d.lgs.33/2013 ed assicurare il correlato "accesso civico".	La trasparenza deve essere attuata immediatamente.	Segreteria Comunale Area Amministrativa	12/31/2023
11	Gestione del contenzioso	violazione di norme, anche interne, per interesse/utilità	M	Gli uffici potrebbero utilizzare impropriamente poteri e competenze per ottenere vantaggi e utilità personali. Ma dati i valori economici, in genere modesti, che il processo attiva, il rischio è stato ritenuto Medio.	1- Misura di trasparenza generale: si ritiene sufficiente la pubblicazione di tutte le informazioni richieste dal d.lgs.33/2013 ed assicurare il correlato "accesso civico".	La trasparenza deve essere attuata immediatamente.	Segreteria Comunale Area Amministrativa	12/31/2023
12	Gestione del protocollo	Ingiustificata dilatazione dei tempi	B-	Il processo non consente margini di discrezionalità significativi. Inoltre, i vantaggi che produce in favore dei terzi sono di valore, in genere, assai contenuto. Pertanto, il rischio è stato ritenuto basso (B) o molto basso (B-).	1- Misura di trasparenza generale: si ritiene sufficiente la pubblicazione di tutte le informazioni richieste dal d.lgs.33/2013 ed assicurare il correlato "accesso civico".	La trasparenza deve essere attuata immediatamente.	Area Amministrativa	12/31/2023
13	Organizzazione eventi culturali ricreativi	violazione delle norme per interesse di parte	M	Gli uffici potrebbero utilizzare impropriamente poteri e competenze per ottenere vantaggi e utilità personali. Ma dati i valori economici, in genere modesti, che il processo attiva, il rischio è stato ritenuto Medio.	1- Misura di trasparenza generale: si ritiene sufficiente la pubblicazione di tutte le informazioni richieste dal d.lgs.33/2013 ed assicurare il correlato "accesso civico".	La trasparenza deve essere attuata immediatamente.	Area Amministrativa	12/31/2023

n.	Processo	Catalogo dei rischi principali	Valutazione complessiva del livello di rischio	Motivazione della valutazione del rischio	Misure di prevenzione	Programmazione delle misure	Responsabile attuazione misure	Termine di attuazione
14	Funzionamento degli organi collegiali	violazione delle norme per interesse di parte	B-	Il processo non consente margini di discrezionalità significativi. Inoltre, i vantaggi che produce in favore dei terzi sono di valore, in genere, assai contenuto. Pertanto, il rischio è stato ritenuto basso (B) o molto basso (B-).	1- Misura di trasparenza generale: si ritiene sufficiente la pubblicazione di tutte le informazioni richieste dal d.lgs.33/2013 ed assicurare il correlato "accesso civico".	La trasparenza deve essere attuata immediatamente.	Segreteria Comunale Area Amministrativa	12/31/2023
15	Istruttoria delle deliberazioni	violazione delle norme procedurali	B-	Il processo non consente margini di discrezionalità significativi. Inoltre, i vantaggi che produce in favore dei terzi sono di valore, in genere, assai contenuto. Pertanto, il rischio è stato ritenuto basso (B) o molto basso (B-).	1- Misura di trasparenza generale: si ritiene sufficiente la pubblicazione di tutte le informazioni richieste dal d.lgs.33/2013 ed assicurare il correlato "accesso civico".	La trasparenza deve essere attuata immediatamente.	Segreteria Comunale Singola Aree	12/31/2023
16	Pubblicazione delle deliberazioni	violazione delle norme procedurali	B-	Il processo non consente margini di discrezionalità significativi. Inoltre, i vantaggi che produce in favore dei terzi sono di valore, in genere, assai contenuto. Pertanto, il rischio è stato ritenuto basso (B) o molto basso (B-).	1- Misura di trasparenza generale: si ritiene sufficiente la pubblicazione di tutte le informazioni richieste dal d.lgs.33/2013 ed assicurare il correlato "accesso civico".	La trasparenza deve essere attuata immediatamente.	Segreteria Comunale Area Amministrativa	12/31/2023
17	Accesso agli atti, accesso civico	violazione di norme per interesse/utilità	M	Gli uffici potrebbero utilizzare impropriamente poteri e competenze per ottenere vantaggi e utilità personali. Ma dati i valori economici, in genere modesti, che il processo attiva, il rischio è stato ritenuto Medio.	1- Misura di trasparenza generale: si ritiene sufficiente la pubblicazione di tutte le informazioni richieste dal d.lgs.33/2013 ed assicurare il correlato "accesso civico".	La trasparenza deve essere attuata immediatamente.	Segreteria Comunale Singole Aree	12/31/2023
18	Gestione dell'archivio corrente e di deposito	violazione di norme procedurali, anche interne	B-	Il processo non consente margini di discrezionalità significativi. Inoltre, i vantaggi che produce in favore dei terzi sono di valore, in genere, assai contenuto. Pertanto, il rischio è stato ritenuto basso (B) o molto basso (B-).	1- Misura di trasparenza generale: si ritiene sufficiente la pubblicazione di tutte le informazioni richieste dal d.lgs.33/2013 ed assicurare il correlato "accesso civico".	La trasparenza deve essere attuata immediatamente.	Area Amministrativa	12/31/2023
19	Gestione dell'archivio storico	violazione di norme procedurali, anche interne	B-	Il processo non consente margini di discrezionalità significativi. Inoltre, i vantaggi che produce in favore dei terzi sono di valore, in genere, assai contenuto. Pertanto, il rischio è stato ritenuto basso (B) o molto basso (B-).	1- Misura di trasparenza generale: si ritiene sufficiente la pubblicazione di tutte le informazioni richieste dal d.lgs.33/2013 ed assicurare il correlato "accesso civico".	La trasparenza deve essere attuata immediatamente.	Area Amministrativa	12/31/2023
20	formazione di determinazioni, ordinanze, decreti ed altri atti amministrativi	violazione delle norme per interesse di parte	B-	Il processo non consente margini di discrezionalità significativi. Inoltre, i vantaggi che produce in favore dei terzi sono di valore, in genere, assai contenuto. Pertanto, il rischio è stato ritenuto basso (B) o molto basso (B-).	1- Misura di trasparenza generale: si ritiene sufficiente la pubblicazione di tutte le informazioni richieste dal d.lgs.33/2013 ed assicurare il correlato "accesso civico".	La trasparenza deve essere attuata immediatamente.	Singole Aree	12/31/2023
21	Indagini di customer satisfaction e qualità	violazione di norme procedurali per "pilotare" gli esiti e celare criticità	B	I vantaggi che il processo produce in favore dei terzi sono di valore, in genere, assai contenuto. Pertanto, il rischio è stato ritenuto basso (B) o molto basso (B-).	1- Misura di trasparenza generale: si ritiene sufficiente la pubblicazione di tutte le informazioni richieste dal d.lgs.33/2013 ed assicurare il correlato "accesso civico".	La trasparenza deve essere attuata immediatamente.	Segreteria Comunale Singole Aree	12/31/2023
22	Selezione per l'affidamento di incarichi professionali	Selezione "pilotata" per interesse/utilità di uno o più commissari	A+	I contratti d'appalto di lavori, forniture e servizi, dati gli interessi economici che attivano, possono celare comportamenti scorretti a favore di talune imprese e in danno di altre. Fatti di cronaca confermano la necessità di adeguate misure.	1- Misura di trasparenza generale e specifica: è necessario pubblicare in amministrazione trasparente tutte le informazioni imposte dal d.lgs.33/2013 e dal Codice dei contratti pubblici. 2- Misura di controllo specifica: l'organo preposto ai controlli interni verifica, anche a campione, lo svolgimento delle selezioni.	La trasparenza deve essere attuata immediatamente. I controlli debbono essere effettuati dalla prima sessione utile successiva all'approvazione del PTPCT.	Singole Aree	12/31/2023
23	Affidamento mediante procedura aperta (o ristretta) di lavori, servizi, forniture	Selezione "pilotata" per interesse/utilità di uno o più commissari	A++	I contratti d'appalto di lavori, forniture e servizi, dati gli interessi economici che attivano, possono celare comportamenti scorretti a favore di talune imprese e in danno di altre. Fatti di cronaca confermano la necessità di adeguate misure.	1- Misura di trasparenza generale e specifica: è necessario pubblicare in amministrazione trasparente tutte le informazioni imposte dal d.lgs.33/2013 e dal Codice dei contratti pubblici. 2- Misura di controllo specifica: l'organo preposto ai controlli interni, con regolarità, deve verificare lo svolgimento delle selezioni. 3- Formazione: al personale deve essere somministrata formazione tecnico/giuridica in materia di gare; 4- Rotazione: è necessaria la rotazione del personale dirigente, nonché di singoli responsabili di procedimento.	La trasparenza deve essere attuata immediatamente. I controlli debbono essere effettuati dalla prima sessione utile successiva all'approvazione del PTPCT. La formazione deve essere somministrata nel corso di ciascun anno in misura adeguata. La rotazione dovrà essere attuata alla prima scadenza utile di ciascun incarico.	Singole Aree	12/31/2023
24	Affidamento diretto di lavori, servizi o forniture	Selezione "pilotata" / mancata rotazione	A++	I contratti d'appalto di lavori, forniture e servizi, dati gli interessi economici che attivano, possono celare comportamenti scorretti a favore di talune imprese e in danno di altre. Fatti di cronaca confermano la necessità di adeguate misure.	1- Misura di trasparenza generale e specifica: è necessario pubblicare in amministrazione trasparente tutte le informazioni imposte dal d.lgs.33/2013 e dal Codice dei contratti pubblici. 2- Misura di controllo specifica: l'organo preposto ai controlli interni, con regolarità, deve verificare lo svolgimento delle selezioni. 3- Formazione: al personale deve essere somministrata formazione tecnico/giuridica in materia di gare; 4- Rotazione: è necessaria la rotazione del personale dirigente, nonché di singoli responsabili di procedimento.	La trasparenza deve essere attuata immediatamente. I controlli debbono essere effettuati dalla prima sessione utile successiva all'approvazione del PTPCT. La formazione deve essere somministrata nel corso di ciascun anno in misura adeguata. La rotazione dovrà essere attuata alla prima scadenza utile di ciascun incarico.	Singole Aree	12/31/2023
25	Gare ad evidenza pubblica di vendita di beni	selezione "pilotata" per interesse/utilità di uno o più commissari	A+	I contratti di vendita (in particolare di immobili pubblici), dati gli interessi economici che attivano, possono celare comportamenti scorretti a favore di talune imprese e in danno di altre.	1- Misura di trasparenza generale e specifica: è necessario pubblicare in amministrazione trasparente tutte le informazioni imposte dal d.lgs.33/2013 e dal Codice dei contratti pubblici. 2- Misura di controllo specifica: l'organo preposto ai controlli interni verifica, anche a campione, lo svolgimento delle selezioni.	La trasparenza deve essere attuata immediatamente. I controlli debbono essere effettuati dalla prima sessione utile successiva all'approvazione del PTPCT.	Singole Aree	

n.	Processo	Catalogo dei rischi principali	Valutazione complessiva del livello di rischio	Motivazione della valutazione del rischio	Misure di prevenzione	Programmazione delle misure	Responsabile attuazione misure	Termine di attuazione
26	Affidamenti in house	violazione delle norme e dei limiti dell'in house providing per interesse/utilità di parte	A+	L'affidamento in house seppur a società pubbliche, non sempre efficienti, talvolta cela condotte scorrette e conflitti di interesse.	1- Misura di trasparenza generale e specifica: è necessario pubblicare in amministrazione trasparente tutte le informazioni imposte dal d.lgs.33/2013 e dal Codice dei contratti pubblici. 2- Misura di controllo specifica: l'organo preposto ai controlli interni, con regolarità, deve verificare lo svolgimento degli affidamenti e l'esecuzione dei "contratti di servizio".	La trasparenza deve essere attuata immediatamente. I controlli debbono essere effettuati dalla prima sessione utile successiva all'approvazione del PTPCT.	Singole Aree	12/31/2023
27	ATTIVITA': Nomina della commissione giudicatrice art. 77	Selezione "pilotata", con conseguente violazione delle norme procedurali, per interesse/utilità dell'organo che nomina	A	I contratti d'appalto di lavori, forniture e servizi, dati gli interessi economici che attivano, possono celare comportamenti scorretti a favore di talune imprese e in danno di altre. Fatti di cronaca confermano la necessità di adeguate misure.	1- Misura di trasparenza generale e specifica: è necessario pubblicare in amministrazione trasparente tutte le informazioni imposte dal d.lgs.33/2013 e dal Codice dei contratti pubblici. 2- Misura di controllo specifica: l'organo preposto ai controlli interni verifica, anche a campione, lo svolgimento delle selezioni.	La trasparenza deve essere attuata immediatamente. I controlli debbono essere effettuati dalla prima sessione utile successiva all'approvazione del PTPCT.	Singole Aree	12/31/2023
28	ATTIVITA': Verifica delle offerte anomale art. 97	Selezione "pilotata", con conseguente violazione delle norme procedurali, per interesse/utilità di uno o più commissari o del RUP	A	I contratti d'appalto di lavori, forniture e servizi, dati gli interessi economici che attivano, possono celare comportamenti scorretti a favore di talune imprese e in danno di altre. Fatti di cronaca confermano la necessità di adeguate misure.	1- Misura di trasparenza generale e specifica: è necessario pubblicare in amministrazione trasparente tutte le informazioni imposte dal d.lgs.33/2013 e dal Codice dei contratti pubblici. 2- Misura di controllo specifica: l'organo preposto ai controlli interni verifica, anche a campione, lo svolgimento delle selezioni.	La trasparenza deve essere attuata immediatamente. I controlli debbono essere effettuati dalla prima sessione utile successiva all'approvazione del PTPCT.	Singole Aree	12/31/2023
29	ATTIVITA': Proposta di aggiudicazione in base al prezzo	Selezione "pilotata", con conseguente violazione delle norme procedurali, per interesse/utilità di uno o più commissari	A	I contratti d'appalto di lavori, forniture e servizi, dati gli interessi economici che attivano, possono celare comportamenti scorretti a favore di talune imprese e in danno di altre. Fatti di cronaca confermano la necessità di adeguate misure.	1- Misura di trasparenza generale e specifica: è necessario pubblicare in amministrazione trasparente tutte le informazioni imposte dal d.lgs.33/2013 e dal Codice dei contratti pubblici. 2- Misura di controllo specifica: l'organo preposto ai controlli interni verifica, anche a campione, lo svolgimento delle selezioni.	La trasparenza deve essere attuata immediatamente. I controlli debbono essere effettuati dalla prima sessione utile successiva all'approvazione del PTPCT.	Singole Aree	12/31/2023
30	ATTIVITA': Proposta di aggiudicazione in base all'OEPV	Selezione "pilotata", con conseguente violazione delle norme procedurali, per interesse/utilità di uno o più commissari	A	I contratti d'appalto di lavori, forniture e servizi, dati gli interessi economici che attivano, possono celare comportamenti scorretti a favore di talune imprese e in danno di altre. Fatti di cronaca confermano la necessità di adeguate misure.	1- Misura di trasparenza generale e specifica: è necessario pubblicare in amministrazione trasparente tutte le informazioni imposte dal d.lgs.33/2013 e dal Codice dei contratti pubblici. 2- Misura di controllo specifica: l'organo preposto ai controlli interni verifica, anche a campione, lo svolgimento delle selezioni.	La trasparenza deve essere attuata immediatamente. I controlli debbono essere effettuati dalla prima sessione utile successiva all'approvazione del PTPCT.	Singole Aree	12/31/2023
31	Programmazione dei lavori art. 21	violazione delle norme procedurali	M	Gli organi deliberanti potrebbero utilizzare impropriamente i loro poteri per ottenere vantaggi e utilità personali. Ma dato che il processo non produce alcun vantaggio immediato a terzi, il rischio è stato ritenuto Medio.	1- Misura di trasparenza generale: si ritiene sufficiente la pubblicazione di tutte le informazioni richieste dal d.lgs.33/2013 ed assicurare il correlato "accesso civico".	La trasparenza deve essere attuata immediatamente.	Area Tecnica	12/31/2023
32	Programmazione di forniture e di servizi	violazione delle norme procedurali	M	Gli organi deliberanti potrebbero utilizzare impropriamente i loro poteri per ottenere vantaggi e utilità personali. Ma dato che il processo non produce alcun vantaggio immediato a terzi, il rischio è stato ritenuto Medio.	1- Misura di trasparenza generale: si ritiene sufficiente la pubblicazione di tutte le informazioni richieste dal d.lgs.33/2013 ed assicurare il correlato "accesso civico".	La trasparenza deve essere attuata immediatamente.	Singole Aree	12/31/2023
33	Gestione e archiviazione dei contratti pubblici	violazione delle norme procedurali	B-	Il processo non consente margini di discrezionalità significativi. Inoltre, i vantaggi che produce in favore dei terzi sono di valore, in genere, assai contenuto. Pertanto, il rischio è stato ritenuto basso (B) o molto basso (B-).	1- Misura di trasparenza generale: si ritiene sufficiente la pubblicazione di tutte le informazioni richieste dal d.lgs.33/2013 ed assicurare il correlato "accesso civico".	La trasparenza deve essere attuata immediatamente.	Segretario Comunale	12/31/2023
34	Accertamenti e verifiche dei tributi locali	omessa verifica per interesse di parte	A	Gli uffici potrebbero utilizzare poteri e competenze, delle quali dispongono, in favore di taluni soggetti a scapito di altri, svolgendo o meno le verifiche, levando o meno le sanzioni.	1- Misura di trasparenza generale: è doveroso pubblicare tutte le informazioni elencate dal d.lgs.33/2013. 2- Misura di controllo: l'organo preposto ai controlli interni effettua controlli periodici, anche a campione. 3-Formazione: al personale deve essere somministrata adeguata formazione tecnico/giuridica.	La trasparenza deve essere attuata immediatamente. I controlli debbono essere effettuati dalla prima sessione utile successiva all'approvazione del PTPCT. La formazione deve essere somministrata nel corso di ciascun anno in misura adeguata.	Area Finanziaria	12/31/2023
35	Accertamenti con adesione dei tributi locali	omessa verifica per interesse di parte	A	Gli uffici potrebbero utilizzare poteri e competenze, delle quali dispongono, in favore di taluni soggetti a scapito di altri, svolgendo o meno le verifiche, levando o meno le sanzioni.	1- Misura di trasparenza generale: è doveroso pubblicare tutte le informazioni elencate dal d.lgs.33/2013. 2- Misura di controllo: l'organo preposto ai controlli interni effettua controlli periodici, anche a campione. 3-Formazione: al personale deve essere somministrata adeguata formazione tecnico/giuridica.	La trasparenza deve essere attuata immediatamente. I controlli debbono essere effettuati dalla prima sessione utile successiva all'approvazione del PTPCT. La formazione deve essere somministrata nel corso di ciascun anno in misura adeguata.	Area Finanziaria	12/31/2023

n.	Processo	Catalogo dei rischi principali	Valutazione complessiva del livello di rischio	Motivazione della valutazione del rischio	Misure di prevenzione	Programmazione delle misure	Responsabile attuazione misure	Termine di attuazione
36	Accertamenti e controlli sull'attività edilizia privata (abusiv)	omessa verifica per interesse di parte	A	Gli uffici potrebbero utilizzare poteri e competenze, delle quali dispongono, in favore di taluni soggetti a scapito di altri, svolgendo o meno le verifiche, levando o meno le sanzioni.	1- Misura di trasparenza generale: è doveroso pubblicare tutte le informazioni elencate dal d.lgs.33/2013. 2- Misura di controllo: l'organo preposto ai controlli interni effettua controlli periodici, anche a campione. 3-Formazione: al personale deve essere somministrata adeguata formazione tecnico/giuridica.	La trasparenza deve essere attuata immediatamente. I controlli debbono essere effettuati dalla prima sessione utile successiva all'approvazione del PTPCT. La formazione deve essere somministrata nel corso di ciascun anno in misura adeguata.	Area Vigilanza e Area Tecnica	12/31/2023
37	Vigilanza sulla circolazione e la sosta	omessa verifica per interesse di parte	A	Gli uffici potrebbero utilizzare poteri e competenze, delle quali dispongono, in favore di taluni soggetti a scapito di altri, svolgendo o meno le verifiche, levando o meno le sanzioni.	1- Misura di trasparenza generale: è doveroso pubblicare tutte le informazioni elencate dal d.lgs.33/2013. 2- Misura di controllo: l'organo preposto ai controlli interni effettua controlli periodici, anche a campione. 3-Formazione: al personale deve essere somministrata adeguata formazione tecnico/giuridica.	La trasparenza deve essere attuata immediatamente. I controlli debbono essere effettuati dalla prima sessione utile successiva all'approvazione del PTPCT. La formazione deve essere somministrata nel corso di ciascun anno in misura adeguata.	Area Vigilanza	12/31/2023
38	Vigilanza e verifiche sulle attività commerciali in sede fissa	omessa verifica per interesse di parte	A	Gli uffici potrebbero utilizzare poteri e competenze, delle quali dispongono, in favore di taluni soggetti a scapito di altri, svolgendo o meno le verifiche, levando o meno le sanzioni.	1- Misura di trasparenza generale: è doveroso pubblicare tutte le informazioni elencate dal d.lgs.33/2013. 2- Misura di controllo: l'organo preposto ai controlli interni effettua controlli periodici, anche a campione. 3-Formazione: al personale deve essere somministrata adeguata formazione tecnico/giuridica.	La trasparenza deve essere attuata immediatamente. I controlli debbono essere effettuati dalla prima sessione utile successiva all'approvazione del PTPCT. La formazione deve essere somministrata nel corso di ciascun anno in misura adeguata.	Area Vigilanza	12/31/2023
39	Vigilanza e verifiche su mercati ed ambulanti	omessa verifica per interesse di parte	A	Gli uffici potrebbero utilizzare poteri e competenze, delle quali dispongono, in favore di taluni soggetti a scapito di altri, svolgendo o meno le verifiche, levando o meno le sanzioni.	1- Misura di trasparenza generale: è doveroso pubblicare tutte le informazioni elencate dal d.lgs.33/2013. 2- Misura di controllo: l'organo preposto ai controlli interni effettua controlli periodici, anche a campione. 3-Formazione: al personale deve essere somministrata adeguata formazione tecnico/giuridica.	La trasparenza deve essere attuata immediatamente. I controlli debbono essere effettuati dalla prima sessione utile successiva all'approvazione del PTPCT. La formazione deve essere somministrata nel corso di ciascun anno in misura adeguata.	Area Vigilanza	12/31/2023
40	Controlli sull'uso del territorio	omessa verifica per interesse di parte	A	Gli uffici potrebbero utilizzare poteri e competenze, delle quali dispongono, in favore di taluni soggetti a scapito di altri, svolgendo o meno le verifiche, levando o meno le sanzioni.	1- Misura di trasparenza generale: è doveroso pubblicare tutte le informazioni elencate dal d.lgs.33/2013. 2- Misura di controllo: l'organo preposto ai controlli interni effettua controlli periodici, anche a campione. 3-Formazione: al personale deve essere somministrata adeguata formazione tecnico/giuridica.	La trasparenza deve essere attuata immediatamente. I controlli debbono essere effettuati dalla prima sessione utile successiva all'approvazione del PTPCT. La formazione deve essere somministrata nel corso di ciascun anno in misura adeguata.	Singole Aree	12/31/2023
41	Controlli sull'abbandono di rifiuti urbani	omessa verifica per interesse di parte	A	Gli uffici potrebbero utilizzare poteri e competenze, delle quali dispongono, in favore di taluni soggetti a scapito di altri, svolgendo o meno le verifiche, levando o meno le sanzioni.	1- Misura di trasparenza generale: è doveroso pubblicare tutte le informazioni elencate dal d.lgs.33/2013. 2- Misura di controllo: l'organo preposto ai controlli interni effettua controlli periodici, anche a campione. 3-Formazione: al personale deve essere somministrata adeguata formazione tecnico/giuridica.	La trasparenza deve essere attuata immediatamente. I controlli debbono essere effettuati dalla prima sessione utile successiva all'approvazione del PTPCT. La formazione deve essere somministrata nel corso di ciascun anno in misura adeguata.	Singole Aree	12/31/2023
42	Raccolta, recupero e smaltimento rifiuti	Selezione "pilolata". Omesso controllo dell'esecuzione del servizio	A++	I contratti d'appalto per la raccolta e lo smaltimento dei rifiuti, dati gli interessi economici che coinvolgono, possono celare comportamenti scorretti. Fatti di cronaca confermano la necessità di adeguate misure.	1- Misura di trasparenza generale e specifica: è necessario pubblicare in amministrazione trasparente tutte le informazioni imposte dal d.lgs.33/2013 e dal Codice dei contratti pubblici. 2- Misura di controllo specifica: l'organo preposto ai controlli interni, con regolarità, deve verificare l'esecuzione del contratto. 3- Formazione: al personale deve essere somministrata adeguata formazione tecnico/giuridica; 4- Rotazione: è necessaria la rotazione del personale dirigente, nonché di singoli responsabili di procedimento.	La trasparenza deve essere attuata immediatamente. I controlli debbono essere effettuati dalla prima sessione utile successiva all'approvazione del PTPCT. La formazione deve essere somministrata nel corso di ciascun anno in misura adeguata. La rotazione dovrà essere attuata alla prima scadenza utile di ciascun incarico.	Area Tecnica	12/31/2023
43	Gestione delle sanzioni per violazione del Codice della strada	violazione delle norme per interesse di parte: dilatazione dei tempi	A	Gli uffici potrebbero utilizzare poteri e competenze, delle quali dispongono, in favore di taluni soggetti a scapito di altri, svolgendo o meno le verifiche, levando o meno le sanzioni.	1- Misura di trasparenza generale: è doveroso pubblicare tutte le informazioni elencate dal d.lgs.33/2013. 2- Misura di controllo: l'organo preposto ai controlli interni effettua controlli periodici, anche a campione. 3-Formazione: al personale deve essere somministrata adeguata formazione tecnico/giuridica.	La trasparenza deve essere attuata immediatamente. I controlli debbono essere effettuati dalla prima sessione utile successiva all'approvazione del PTPCT. La formazione deve essere somministrata nel corso di ciascun anno in misura adeguata.	Area Vigilanza	12/31/2023
44	Gestione ordinaria delle entrate	violazione delle norme per interesse di parte: dilatazione dei tempi	B	Il processo non consente margini di discrezionalità significativi. Inoltre, i vantaggi che produce in favore dei terzi sono di valore, in genere, assai contenuto. Pertanto, il rischio è stato ritenuto basso (B) o molto basso (B-).	1- Misura di trasparenza generale: si ritiene sufficiente la pubblicazione di tutte le informazioni richieste dal d.lgs.33/2013 ed assicurare il correlato "accesso civico".	La trasparenza deve essere attuata immediatamente.	Area Finanziaria	12/31/2023
45	Gestione ordinaria delle spese di bilancio	ingiustificata dilatazione dei tempi per costringere il destinatario del provvedimento tardivo a concedere "utilità" al funzionario	A	Gli uffici potrebbero utilizzare poteri e competenze, delle quali dispongono, in favore di taluni soggetti a scapito di altri, accelerando o dilatando i tempi dei procedimenti	1- Misura di trasparenza generale: è doveroso pubblicare tutte le informazioni elencate dal d.lgs.33/2013. 2- Misura di controllo: l'organo preposto ai controlli interni effettua controlli periodici, anche a campione. 3-Formazione: al personale deve essere somministrata adeguata formazione tecnico/giuridica.	La trasparenza deve essere attuata immediatamente. I controlli debbono essere effettuati dalla prima sessione utile successiva all'approvazione del PTPCT. La formazione deve essere somministrata nel corso di ciascun anno in misura adeguata.	Area Finanziaria	12/31/2023

n.	Processo	Catalogo dei rischi principali	Valutazione complessiva del livello di rischio	Motivazione della valutazione del rischio	Misure di prevenzione	Programmazione delle misure	Responsabile attuazione misure	Termine di attuazione
46	Adempimenti fiscali	violazione di norme	B-	Il processo non consente margini di discrezionalità significativi. Inoltre, i vantaggi che produce in favore dei terzi sono di valore, in genere, assai contenuto. Pertanto, il rischio è stato ritenuto basso (B) o molto basso (B-).	1- Misura di trasparenza generale: si ritiene sufficiente la pubblicazione di tutte le informazioni richieste dal d.lgs.33/2013 ed assicurare il correlato "accesso civico".	La trasparenza deve essere attuata immediatamente.	Area Finanziaria	12/31/2023
47	Stipendi del personale	violazione di norme	B-	Il processo non consente margini di discrezionalità significativi. Inoltre, i vantaggi che produce in favore dei terzi sono di valore, in genere, assai contenuto. Pertanto, il rischio è stato ritenuto basso (B) o molto basso (B-).	1- Misura di trasparenza generale: si ritiene sufficiente la pubblicazione di tutte le informazioni richieste dal d.lgs.33/2013 ed assicurare il correlato "accesso civico".	La trasparenza deve essere attuata immediatamente.	Area Finanziaria	12/31/2023
48	Tributi locali (IMU, addizionale IRPEF, ecc.)	violazione di norme	B	Il processo non consente margini di discrezionalità significativi. Inoltre, i vantaggi che produce in favore dei terzi sono di valore, in genere, assai contenuto. Pertanto, il rischio è stato ritenuto basso (B) o molto basso (B-).	1- Misura di trasparenza generale: si ritiene sufficiente la pubblicazione di tutte le informazioni richieste dal d.lgs.33/2013 ed assicurare il correlato "accesso civico".	La trasparenza deve essere attuata immediatamente.	Area Finanziaria	12/31/2023
49	Gestione dei terreni	Selezione "pilotata". Omesso controllo dell'utilizzo corretto dei terreni	M	Gli uffici potrebbero utilizzare impropriamente poteri e competenze per ottenere utilità personali. Dati gli interessi economici, in genere modesti, che il processo genera in favore di terzi, il rischio è stato ritenuto Medio.	1- Misura di trasparenza generale: si ritiene sufficiente la pubblicazione di tutte le informazioni richieste dal d.lgs.33/2013 ed assicurare il correlato "accesso civico".	La trasparenza deve essere attuata immediatamente.	Area Tecnica	12/31/2023
50	manutenzione delle strade e delle aree pubbliche	Selezione "pilotata". Omesso controllo dell'esecuzione del servizio	M	Gli uffici potrebbero utilizzare impropriamente poteri e competenze per ottenere utilità personali. Dati gli interessi economici, in genere modesti, che il processo genera in favore di terzi, il rischio è stato ritenuto Medio.	1- Misura di trasparenza generale: si ritiene sufficiente la pubblicazione di tutte le informazioni richieste dal d.lgs.33/2013 ed assicurare il correlato "accesso civico".	La trasparenza deve essere attuata immediatamente.	Area Tecnica	12/31/2023
51	installazione e manutenzione segnaletica, orizzontale e verticale, su strade e aree pubbliche	Selezione "pilotata". Omesso controllo dell'esecuzione del servizio	M	Gli uffici potrebbero utilizzare impropriamente poteri e competenze per ottenere utilità personali. Dati gli interessi economici, in genere modesti, che il processo genera in favore di terzi, il rischio è stato ritenuto Medio.	1- Misura di trasparenza generale: si ritiene sufficiente la pubblicazione di tutte le informazioni richieste dal d.lgs.33/2013 ed assicurare il correlato "accesso civico".	La trasparenza deve essere attuata immediatamente.	Singole Aree	12/31/2023
52	servizio di rimozione della neve e del ghiaccio su strade e aree pubbliche	Selezione "pilotata". Omesso controllo dell'esecuzione del servizio	M	Gli uffici potrebbero utilizzare impropriamente poteri e competenze per ottenere utilità personali. Dati gli interessi economici, in genere modesti, che il processo genera in favore di terzi, il rischio è stato ritenuto Medio.	1- Misura di trasparenza generale: si ritiene sufficiente la pubblicazione di tutte le informazioni richieste dal d.lgs.33/2013 ed assicurare il correlato "accesso civico".	La trasparenza deve essere attuata immediatamente.	Area Tecnica	12/31/2023
53	Servizio di gestione dei cimiteri	Selezione "pilotata". Omesso controllo dell'esecuzione del servizio	M	Gli uffici potrebbero utilizzare impropriamente poteri e competenze per ottenere utilità personali. Dati gli interessi economici, in genere modesti, che il processo genera in favore di terzi, il rischio è stato ritenuto Medio.	1- Misura di trasparenza generale: si ritiene sufficiente la pubblicazione di tutte le informazioni richieste dal d.lgs.33/2013 ed assicurare il correlato "accesso civico".	La trasparenza deve essere attuata immediatamente.	Area Tecnica	12/31/2023
54	Servizio di illuminazione votiva	Selezione "pilotata". Omesso controllo dell'esecuzione del servizio	M	Gli uffici potrebbero utilizzare impropriamente poteri e competenze per ottenere utilità personali. Dati gli interessi economici, in genere modesti, che il processo genera in favore di terzi, il rischio è stato ritenuto Medio.	1- Misura di trasparenza generale: si ritiene sufficiente la pubblicazione di tutte le informazioni richieste dal d.lgs.33/2013 ed assicurare il correlato "accesso civico".	La trasparenza deve essere attuata immediatamente.	Area Tecnica	12/31/2023
55	manutenzione degli immobili di proprietà dell'ente	Selezione "pilotata". Omesso controllo dell'esecuzione del servizio	M	Gli uffici potrebbero utilizzare impropriamente poteri e competenze per ottenere utilità personali. Dati gli interessi economici, in genere modesti, che il processo genera in favore di terzi, il rischio è stato ritenuto Medio.	1- Misura di trasparenza generale: si ritiene sufficiente la pubblicazione di tutte le informazioni richieste dal d.lgs.33/2013 ed assicurare il correlato "accesso civico".	La trasparenza deve essere attuata immediatamente.	Area Tecnica	12/31/2023
56	manutenzionedegli impianti di proprietà dell'ente	Selezione "pilotata". Omesso controllo dell'esecuzione del servizio	M	Gli uffici potrebbero utilizzare impropriamente poteri e competenze per ottenere utilità personali. Dati gli interessi economici, in genere modesti, che il processo genera in favore di terzi, il rischio è stato ritenuto Medio.	1- Misura di trasparenza generale: si ritiene sufficiente la pubblicazione di tutte le informazioni richieste dal d.lgs.33/2013 ed assicurare il correlato "accesso civico".	La trasparenza deve essere attuata immediatamente.	Area Tecnica	12/31/2023
57	servizi di efficientamento pubblica illuminazione	violazione di norme, anche interne, per interesse/utilità	M	Gli uffici potrebbero utilizzare impropriamente poteri e competenze per ottenere utilità personali. Dati gli interessi economici, in genere modesti, che il processo genera in favore di terzi, il rischio è stato ritenuto Medio.	1- Misura di trasparenza generale: si ritiene sufficiente la pubblicazione di tutte le informazioni richieste dal d.lgs.33/2013 ed assicurare il correlato "accesso civico".	La trasparenza deve essere attuata immediatamente.	Area Tecnica	12/31/2023
58	Servizio di videosorveglianza	Selezione "pilotata". Omesso controllo dell'esecuzione del servizio	M	Gli uffici potrebbero utilizzare impropriamente poteri e competenze per ottenere utilità personali. Dati gli interessi economici, in genere modesti, che il processo genera in favore di terzi, il rischio è stato ritenuto Medio.	1- Misura di trasparenza generale: si ritiene sufficiente la pubblicazione di tutte le informazioni richieste dal d.lgs.33/2013 ed assicurare il correlato "accesso civico".	La trasparenza deve essere attuata immediatamente.	Area Tecnica	12/31/2023

n.	Processo	Catalogo dei rischi principali	Valutazione complessiva del livello di rischio	Motivazione della valutazione del rischio	Misure di prevenzione	Programmazione delle misure	Responsabile attuazione misure	Termine di attuazione
59	servizi di gestione biblioteche	violazione di norme, anche interne, per interesse/utilità	M	Gli uffici potrebbero utilizzare impropriamente poteri e competenze per ottenere utilità personali. Dati gli interessi economici, in genere modesti, che il processo genera in favore di terzi, il rischio è stato ritenuto Medio.	1- Misura di trasparenza generale: si ritiene sufficiente la pubblicazione di tutte le informazioni richieste dal d.lgs.33/2013 ed assicurare il correlato "accesso civico".	La trasparenza deve essere attuata immediatamente.	Area Amministrativa	12/31/2023
60	servizi di gestione parco tematico	violazione di norme, anche interne, per interesse/utilità	M	Gli uffici potrebbero utilizzare impropriamente poteri e competenze per ottenere utilità personali. Dati gli interessi economici, in genere modesti, che il processo genera in favore di terzi, il rischio è stato ritenuto Medio.	1- Misura di trasparenza generale: si ritiene sufficiente la pubblicazione di tutte le informazioni richieste dal d.lgs.33/2013 ed assicurare il correlato "accesso civico".	La trasparenza deve essere attuata immediatamente.	single Aree	12/31/2023
61	servizi di gestione Area PIP	violazione di norme, anche interne, per interesse/utilità	M	Gli uffici potrebbero utilizzare impropriamente poteri e competenze per ottenere utilità personali. Dati gli interessi economici, in genere modesti, che il processo genera in favore di terzi, il rischio è stato ritenuto Medio.	1- Misura di trasparenza generale: si ritiene sufficiente la pubblicazione di tutte le informazioni richieste dal d.lgs.33/2013 ed assicurare il correlato "accesso civico".	La trasparenza deve essere attuata immediatamente.	Area Tecnica	12/31/2023
62	servizi di gestione impianti sportivi	violazione di norme, anche interne, per interesse/utilità	M	Gli uffici potrebbero utilizzare impropriamente poteri e competenze per ottenere utilità personali. Dati gli interessi economici, in genere modesti, che il processo genera in favore di terzi, il rischio è stato ritenuto Medio.	1- Misura di trasparenza generale: si ritiene sufficiente la pubblicazione di tutte le informazioni richieste dal d.lgs.33/2013 ed assicurare il correlato "accesso civico".	La trasparenza deve essere attuata immediatamente.	Area Tecnica	12/31/2023
63	servizi di gestione hardware e software	Selezione "pilotata". Omesso controllo dell'esecuzione del servizio	M	Gli uffici potrebbero utilizzare impropriamente poteri e competenze per ottenere utilità personali. Dati gli interessi economici, in genere modesti, che il processo genera in favore di terzi, il rischio è stato ritenuto Medio.	1- Misura di trasparenza generale: si ritiene sufficiente la pubblicazione di tutte le informazioni richieste dal d.lgs.33/2013 ed assicurare il correlato "accesso civico".	La trasparenza deve essere attuata immediatamente.	Area Amministrativa	12/31/2023
64	servizi di disaster recovery e backup	Selezione "pilotata". Omesso controllo dell'esecuzione del servizio	M	Gli uffici potrebbero utilizzare impropriamente poteri e competenze per ottenere utilità personali. Dati gli interessi economici, in genere modesti, che il processo genera in favore di terzi, il rischio è stato ritenuto Medio.	1- Misura di trasparenza generale: si ritiene sufficiente la pubblicazione di tutte le informazioni richieste dal d.lgs.33/2013 ed assicurare il correlato "accesso civico".	La trasparenza deve essere attuata immediatamente.	Area Amministrativa	12/31/2023
65	gestione del sito web	violazione di norme, anche interne, per interesse/utilità	M	Gli uffici potrebbero utilizzare impropriamente poteri e competenze per ottenere utilità personali. Dati gli interessi economici, in genere modesti, che il processo genera in favore di terzi, il rischio è stato ritenuto Medio.	1- Misura di trasparenza generale: si ritiene sufficiente la pubblicazione di tutte le informazioni richieste dal d.lgs.33/2013 ed assicurare il correlato "accesso civico".	La trasparenza deve essere attuata immediatamente.	Area Amministrativa	12/31/2023
66	Gestione dell'Isola ecologica	Selezione "pilotata". Omesso controllo dell'esecuzione del servizio	A	I contratti d'appalto per la raccolta e lo smaltimento dei rifiuti, dati gli interessi economici che coinvolgono, possono celare comportamenti scorretti. Fatti di cronaca confermano la necessità di adeguate misure.	1- Misura di trasparenza generale: è doveroso pubblicare tutte le informazioni elencate dal d.lgs.33/2013. 2- Misura di controllo: l'organo preposto ai controlli interni effettua controlli periodici, anche a campione. 3- Formazione: al personale deve essere somministrata adeguata formazione tecnico/giuridica.	La trasparenza deve essere attuata immediatamente. I controlli debbono essere effettuati dalla prima sessione utile successiva all'approvazione del PTPCT. La formazione deve essere somministrata nel corso di ciascun anno in misura adeguata.	Area Tecnica	12/31/2023
67	Pulizia delle strade e delle aree pubbliche	violazione delle norme, anche interne, per interesse/utilità	A	I contratti d'appalto per la raccolta e lo smaltimento dei rifiuti, dati gli interessi economici che coinvolgono, possono celare comportamenti scorretti. Fatti di cronaca confermano la necessità di adeguate misure.	1- Misura di trasparenza generale: è doveroso pubblicare tutte le informazioni elencate dal d.lgs.33/2013. 2- Misura di controllo: l'organo preposto ai controlli interni effettua controlli periodici, anche a campione. 3- Formazione: al personale deve essere somministrata adeguata formazione tecnico/giuridica.	La trasparenza deve essere attuata immediatamente. I controlli debbono essere effettuati dalla prima sessione utile successiva all'approvazione del PTPCT. La formazione deve essere somministrata nel corso di ciascun anno in misura adeguata.	Area Tecnica	12/31/2023
68	Manutenzione verde pubblico	violazione delle norme, anche interne, per interesse/utilità	A	I contratti d'appalto per la raccolta e lo smaltimento dei rifiuti, dati gli interessi economici che coinvolgono, possono celare comportamenti scorretti. Fatti di cronaca confermano la necessità di adeguate misure.	1- Misura di trasparenza generale: è doveroso pubblicare tutte le informazioni elencate dal d.lgs.33/2013. 2- Misura di controllo: l'organo preposto ai controlli interni effettua controlli periodici, anche a campione. 3- Formazione: al personale deve essere somministrata adeguata formazione tecnico/giuridica.	La trasparenza deve essere attuata immediatamente. I controlli debbono essere effettuati dalla prima sessione utile successiva all'approvazione del PTPCT. La formazione deve essere somministrata nel corso di ciascun anno in misura adeguata.	Area Tecnica	12/31/2023
69	Pulizia degli immobili e degli impianti di proprietà dell'ente	violazione delle norme, anche interne, per interesse/utilità	A	I contratti d'appalto per la raccolta e lo smaltimento dei rifiuti, dati gli interessi economici che coinvolgono, possono celare comportamenti scorretti. Fatti di cronaca confermano la necessità di adeguate misure.	1- Misura di trasparenza generale: è doveroso pubblicare tutte le informazioni elencate dal d.lgs.33/2013. 2- Misura di controllo: l'organo preposto ai controlli interni effettua controlli periodici, anche a campione. 3- Formazione: al personale deve essere somministrata adeguata formazione tecnico/giuridica.	La trasparenza deve essere attuata immediatamente. I controlli debbono essere effettuati dalla prima sessione utile successiva all'approvazione del PTPCT. La formazione deve essere somministrata nel corso di ciascun anno in misura adeguata.	Area Tecnica	12/31/2023
70	Permesso di costruire	violazione delle norme, dei limiti e degli indici urbanistici per interesse di parte	A+	L'attività edilizia privata è sempre sostenuta da interessi economici, anche di valore considerevole, che potrebbero determinare i funzionari a tenere comportamenti scorretti.	1- Misura di trasparenza generale e specifica: è necessario pubblicare in amministrazione trasparente tutte le informazioni imposte dal d.lgs.33/2013 e dal DPR 380/2001. 2- Misura di controllo specifica: l'organo preposto ai controlli interni accerta, anche a campione, la regolarità delle procedure di rilascio del permesso. 3- Formazione: al personale deve essere somministrata adeguata formazione tecnico/giuridica; 4- Rotazione: è necessaria la rotazione del personale dirigente, nonché di singoli responsabili di procedimento.	La trasparenza deve essere attuata immediatamente. I controlli debbono essere effettuati dalla prima sessione utile successiva all'approvazione del PTPCT. La formazione deve essere somministrata nel corso di ciascun anno, in misura adeguata. La rotazione dovrà essere attuata alla prima scadenza utile di ciascun incarico.	Area Tecnica	12/31/2023

n.	Processo	Catalogo dei rischi principali	Valutazione complessiva del livello di rischio	Motivazione della valutazione del rischio	Misure di prevenzione	Programmazione delle misure	Responsabile attuazione misure	Termine di attuazione
71	Permesso di costruire in aree assoggettate ad autorizzazione paesaggistica	violazione delle norme, dei limiti e degli indici urbanistici per interesse di parte	A+	L'attività edilizia privata è sempre sostenuta da interessi economici, anche di valore considerevole, che potrebbero determinare i funzionari a tenere comportamenti scorretti.	1- Misura di trasparenza generale e specifica: è necessario pubblicare in amministrazione trasparente tutte le informazioni imposte dal d.lgs.33/2013 e dal DPR 380/2001. 2- Misura di controllo specifica: l'organo preposto ai controlli interni accerta, anche a campione, la regolarità delle procedure di rilascio del permesso. 3- Formazione: al personale deve essere somministrata adeguata formazione tecnico/giuridica; 4- Rotazione: è necessaria la rotazione del personale dirigente, nonché di singoli responsabili di procedimento.	La trasparenza deve essere attuata immediatamente. I controlli debbono essere effettuati dalla prima sessione utile successiva all'approvazione del PTPCT. La formazione deve essere somministrata nel corso di ciascun anno, in misura adeguata. La rotazione dovrà essere attuata alla prima scadenza utile di ciascun incarico.	Area Tecnica	12/31/2023
72	Provvedimenti di pianificazione urbanistica generale	violazione del conflitto di interessi, delle norme, dei limiti e degli indici urbanistici per interesse di parte	A++	La pianificazione urbanistica richiede scelte altamente discrezionali. Tale discrezionalità potrebbe essere utilizzata impropriamente per ottenere vantaggi ed utilità.	1- Misura di trasparenza generale e specifica: è necessario pubblicare in amministrazione trasparente tutte le informazioni imposte dal d.lgs.33/2013. 2- Misura di controllo specifica: l'organo preposto ai controlli interni deve accertare la regolarità delle nuove procedure di pianificazione urbanistica. 3- Formazione: al personale deve essere somministrata formazione tecnico/giuridica in materia di gare; 4- Rotazione: è necessaria la rotazione del personale dirigente, nonché di singoli responsabili di procedimento.	La trasparenza deve essere attuata immediatamente. I controlli debbono essere effettuati dalla prima sessione utile successiva all'approvazione del PTPCT su nuove procedure di pianificazione. La formazione deve essere somministrata nel corso di ciascun anno in misura adeguata. La rotazione dovrà essere attuata alla prima scadenza utile di ciascun incarico.	Area Tecnica	12/31/2023
73	Provvedimenti di pianificazione urbanistica attuativa	violazione del conflitto di interessi, delle norme, dei limiti e degli indici urbanistici per interesse di parte	A++	La pianificazione urbanistica richiede scelte altamente discrezionali. Tale discrezionalità potrebbe essere utilizzata impropriamente per ottenere vantaggi ed utilità.	1- Misura di trasparenza generale e specifica: è necessario pubblicare in amministrazione trasparente tutte le informazioni imposte dal d.lgs.33/2013. 2- Misura di controllo specifica: l'organo preposto ai controlli interni deve accertare la regolarità delle nuove procedure di pianificazione urbanistica. 3- Formazione: al personale deve essere somministrata formazione tecnico/giuridica in materia di gare; 4- Rotazione: è necessaria la rotazione del personale dirigente, nonché di singoli responsabili di procedimento.	La trasparenza deve essere attuata immediatamente. I controlli debbono essere effettuati dalla prima sessione utile successiva all'approvazione del PTPCT su nuove procedure di pianificazione. La formazione deve essere somministrata nel corso di ciascun anno in misura adeguata. La rotazione dovrà essere attuata alla prima scadenza utile di ciascun incarico.	Area Tecnica	12/31/2023
74	Permesso di costruire convenzionato	conflitto di interessi, violazione delle norme, dei limiti e degli indici urbanistici per interesse di parte	A+	L'attività edilizia privata è sempre sostenuta da interessi economici, anche di valore considerevole, che potrebbero determinare i funzionari a tenere comportamenti scorretti.	1- Misura di trasparenza generale e specifica: è necessario pubblicare in amministrazione trasparente tutte le informazioni imposte dal d.lgs.33/2013 e dal DPR 380/2001. 2- Misura di controllo specifica: l'organo preposto ai controlli interni accerta, anche a campione, la regolarità delle procedure di rilascio del permesso. 3- Formazione: al personale deve essere somministrata adeguata formazione tecnico/giuridica; 4- Rotazione: è necessaria la rotazione del personale dirigente, nonché di singoli responsabili di procedimento.	La trasparenza deve essere attuata immediatamente. I controlli debbono essere effettuati dalla prima sessione utile successiva all'approvazione del PTPCT. La formazione deve essere somministrata nel corso di ciascun anno, in misura adeguata. La rotazione dovrà essere attuata alla prima scadenza utile di ciascun incarico.	Area Tecnica	
75	Gestione del reticolo idrico minore	violazione delle norme procedurali per interesse/utilità di parte	M	Gli uffici potrebbero utilizzare impropriamente poteri e competenze per ottenere utilità personali. Dati gli interessi economici, in genere modesti, che il processo genera in favore di terzi, il rischio è stato ritenuto Medio.	1- Misura di trasparenza generale: si ritiene sufficiente la pubblicazione di tutte le informazioni richieste dal d.lgs.33/2013 ed assicurare il correlato "accesso civico".	La trasparenza deve essere attuata immediatamente.	Area Tecnica	12/31/2023
76	Servizio trasporto scolastico	violazione dei divieti su conflitto di interessi, violazione di norme, limiti e indici urbanistici per interesse/utilità di parte	A+	L'attività imprenditoriale privata per sua natura è sempre sostenuta da interessi economici, anche ingenti. Gli uffici potrebbero utilizzare impropriamente poteri e competenze delle quali dispongono, per conseguire vantaggi e utilità indebite (favorendo o intralciando la procedura).	1- Misura di trasparenza generale e specifica: è necessario pubblicare in amministrazione trasparente tutte le informazioni imposte dal d.lgs.33/2013. 2- Misura di controllo specifica: l'organo preposto ai controlli interni deve accertare la regolarità delle nuove procedure di pianificazione e autorizzazione. 3- Formazione: al personale deve essere somministrata formazione tecnico/giuridica in materia; 4- Rotazione: è necessaria la rotazione del personale dirigente, nonché di singoli responsabili di procedimento.	La trasparenza deve essere attuata immediatamente. I controlli debbono essere effettuati dalla prima sessione utile successiva all'approvazione del PTPCT su nuove procedure di pianificazione. La formazione deve essere somministrata nel corso di ciascun anno in misura adeguata. La rotazione dovrà essere attuata alla prima scadenza utile di ciascun incarico.	Area Amministrativa	12/31/2023
77	Procedimento urbanistico per l'insediamento di un centro commerciale	violazione dei divieti su conflitto di interessi, violazione di norme, limiti e indici urbanistici per interesse/utilità di parte	A++	L'attività imprenditoriale privata per sua natura è sempre sostenuta da interessi economici, anche ingenti. Gli uffici potrebbero utilizzare impropriamente poteri e competenze delle quali dispongono, per conseguire vantaggi e utilità indebite (favorendo o intralciando la procedura).	1- Misura di trasparenza generale e specifica: è necessario pubblicare in amministrazione trasparente tutte le informazioni imposte dal d.lgs.33/2013. 2- Misura di controllo specifica: l'organo preposto ai controlli interni deve accertare la regolarità delle nuove procedure di pianificazione e autorizzazione. 3- Formazione: al personale deve essere somministrata formazione tecnico/giuridica in materia; 4- Rotazione: è necessaria la rotazione del personale dirigente, nonché di singoli responsabili di procedimento.	La trasparenza deve essere attuata immediatamente. I controlli debbono essere effettuati dalla prima sessione utile successiva all'approvazione del PTPCT su nuove procedure di pianificazione. La formazione deve essere somministrata nel corso di ciascun anno in misura adeguata. La rotazione dovrà essere attuata alla prima scadenza utile di ciascun incarico.	Singole Aree	12/31/2023
78	Sicurezza ed ordine pubblico	violazione di norme, regolamenti, ordini di servizio	B	Il processo non consente margini di discrezionalità significativi. Inoltre, i vantaggi che produce in favore dei terzi sono di valore, in genere, assai contenuto. Pertanto, il rischio è stato ritenuto basso (B) o molto basso (B-).	1- Misura di trasparenza generale: si ritiene sufficiente la pubblicazione di tutte le informazioni richieste dal d.lgs.33/2013 ed assicurare il correlato "accesso civico".	La trasparenza deve essere attuata immediatamente.	Area Amministrativa Area Vigilanza	12/31/2023
79	Servizi di protezione civile	violazione delle norme, anche di regolamento, per interesse di parte	B	Il processo non consente margini di discrezionalità significativi. Inoltre, i vantaggi che produce in favore dei terzi sono di valore, in genere, assai contenuto. Pertanto, il rischio è stato ritenuto basso (B) o molto basso (B-).	1- Misura di trasparenza generale: si ritiene sufficiente la pubblicazione di tutte le informazioni richieste dal d.lgs.33/2013 ed assicurare il correlato "accesso civico".	La trasparenza deve essere attuata immediatamente.	Singole Aree	12/31/2023

n.	Processo	Catalogo dei rischi principali	Valutazione complessiva del livello di rischio	Motivazione della valutazione del rischio	Misure di prevenzione	Programmazione delle misure	Responsabile attuazione misure	Termine di attuazione
80	Designazione dei rappresentanti dell'ente presso enti, società, fondazioni.	violazione dei limiti in materia di conflitto di interessi e delle norme procedurali per interesse/utilità dell'organo che nomina	A	La nomina di amministratori in società, enti, organismi collegati alla PA, talvolta di persone prive di adeguate competenze, può celare condotte scorrette e conflitti di interesse.	1- Misura di trasparenza generale: è doveroso pubblicare tutte le informazioni elencate dal d.lgs.33/2013. 2- Misura di controllo: l'organo preposto ai controlli interni effettua controlli periodici, anche a campione. 3-Formazione: al personale deve essere somministrata adeguata formazione tecnico/giuridica.	La trasparenza deve essere attuata immediatamente. I controlli debbono essere effettuati dalla prima sessione utile successiva all'approvazione del PTPTCT. La formazione deve essere somministrata nel corso di ciascun anno in misura adeguata.	Area Amministrativa +	12/31/2023
81	Concessione di sovvenzioni, contributi, sussidi, ecc.	violazione delle norme, anche di regolamento, per interesse di parte	A	Gli uffici potrebbero utilizzare poteri e competenze, delle quali dispongono, per vantaggi e utilità personali, in favore di taluni soggetti a scapito di altri.	1- Misura di trasparenza generale: è doveroso pubblicare tutte le informazioni elencate dal d.lgs.33/2013. 2- Misura di controllo: l'organo preposto ai controlli interni effettua controlli periodici, anche a campione. 3-Formazione: al personale deve essere somministrata adeguata formazione tecnico/giuridica.	La trasparenza deve essere attuata immediatamente. I controlli debbono essere effettuati dalla prima sessione utile successiva all'approvazione del PTPTCT. La formazione deve essere somministrata nel corso di ciascun anno in misura adeguata.	Area Amministrativa	12/31/2023
82	Autorizzazioni ex artt. 68 e 69 del TULPS (spettacoli, intrattenimenti, ecc.)	ingiustificata dilatazione dei tempi per costringere il destinatario del provvedimento tardivo a concedere "utilità" al funzionario	A	Gli uffici potrebbero utilizzare poteri e competenze, delle quali dispongono, per vantaggi e utilità personali, in favore di taluni soggetti a scapito di altri.	1- Misura di trasparenza generale: è doveroso pubblicare tutte le informazioni elencate dal d.lgs.33/2013. 2- Misura di controllo: l'organo preposto ai controlli interni effettua controlli periodici, anche a campione. 3-Formazione: al personale deve essere somministrata adeguata formazione tecnico/giuridica.	La trasparenza deve essere attuata immediatamente. I controlli debbono essere effettuati dalla prima sessione utile successiva all'approvazione del PTPTCT. La formazione deve essere somministrata nel corso di ciascun anno in misura adeguata.	Area Amministrativa Area Vigilanza	12/31/2023
83	Servizi per minori e famiglie	Selezione "pilotata" per interesse/utilità di uno o più commissari	A	Gli uffici potrebbero utilizzare poteri e competenze, delle quali dispongono, per vantaggi e utilità personali, in favore di taluni soggetti a scapito di altri.	1- Misura di trasparenza generale: è doveroso pubblicare tutte le informazioni elencate dal d.lgs.33/2013. 2- Misura di controllo: l'organo preposto ai controlli interni effettua controlli periodici, anche a campione. 3-Formazione: al personale deve essere somministrata adeguata formazione tecnico/giuridica.	La trasparenza deve essere attuata immediatamente. I controlli debbono essere effettuati dalla prima sessione utile successiva all'approvazione del PTPTCT. La formazione deve essere somministrata nel corso di ciascun anno in misura adeguata.	Area Amministrativa	12/31/2023
84	Servizi assistenziali e socio-sanitari per anziani	Selezione "pilotata" per interesse/utilità di uno o più commissari	A	Gli uffici potrebbero utilizzare poteri e competenze, delle quali dispongono, per vantaggi e utilità personali, in favore di taluni soggetti a scapito di altri.	1- Misura di trasparenza generale: è doveroso pubblicare tutte le informazioni elencate dal d.lgs.33/2013. 2- Misura di controllo: l'organo preposto ai controlli interni effettua controlli periodici, anche a campione. 3-Formazione: al personale deve essere somministrata adeguata formazione tecnico/giuridica.	La trasparenza deve essere attuata immediatamente. I controlli debbono essere effettuati dalla prima sessione utile successiva all'approvazione del PTPTCT. La formazione deve essere somministrata nel corso di ciascun anno in misura adeguata.	Area Amministrativa	12/31/2023
85	Servizi per disabili	Selezione "pilotata" per interesse/utilità di uno o più commissari	A	Gli uffici potrebbero utilizzare poteri e competenze, delle quali dispongono, per vantaggi e utilità personali, in favore di taluni soggetti a scapito di altri.	1- Misura di trasparenza generale: è doveroso pubblicare tutte le informazioni elencate dal d.lgs.33/2013. 2- Misura di controllo: l'organo preposto ai controlli interni effettua controlli periodici, anche a campione. 3-Formazione: al personale deve essere somministrata adeguata formazione tecnico/giuridica.	La trasparenza deve essere attuata immediatamente. I controlli debbono essere effettuati dalla prima sessione utile successiva all'approvazione del PTPTCT. La formazione deve essere somministrata nel corso di ciascun anno in misura adeguata.	Area Amministrativa	12/31/2023
86	Servizi per adulti in difficoltà	Selezione "pilotata" per interesse/utilità di uno o più commissari	A	Gli uffici potrebbero utilizzare poteri e competenze, delle quali dispongono, per vantaggi e utilità personali, in favore di taluni soggetti a scapito di altri.	1- Misura di trasparenza generale: è doveroso pubblicare tutte le informazioni elencate dal d.lgs.33/2013. 2- Misura di controllo: l'organo preposto ai controlli interni effettua controlli periodici, anche a campione. 3-Formazione: al personale deve essere somministrata adeguata formazione tecnico/giuridica.	La trasparenza deve essere attuata immediatamente. I controlli debbono essere effettuati dalla prima sessione utile successiva all'approvazione del PTPTCT. La formazione deve essere somministrata nel corso di ciascun anno in misura adeguata.	Area Amministrativa	12/31/2023
87	Servizi di integrazione dei cittadini stranieri	Selezione "pilotata" per interesse/utilità di uno o più commissari	A	Gli uffici potrebbero utilizzare poteri e competenze, delle quali dispongono, per vantaggi e utilità personali, in favore di taluni soggetti a scapito di altri.	1- Misura di trasparenza generale: è doveroso pubblicare tutte le informazioni elencate dal d.lgs.33/2013. 2- Misura di controllo: l'organo preposto ai controlli interni effettua controlli periodici, anche a campione. 3-Formazione: al personale deve essere somministrata adeguata formazione tecnico/giuridica.	La trasparenza deve essere attuata immediatamente. I controlli debbono essere effettuati dalla prima sessione utile successiva all'approvazione del PTPTCT. La formazione deve essere somministrata nel corso di ciascun anno in misura adeguata.	Area Amministrativa	12/31/2023
88	Gestione delle strutture residenziali e semiresidenziali per anziani, minori e disabili	ingiustificata richiesta di "utilità" da parte del funzionario	M	Gli uffici potrebbero utilizzare impropriamente poteri e competenze per ottenere utilità personali. Dati gli interessi economici, in genere modesti, che il processo genera in favore di terzi, il rischio è stato ritenuto Medio.	1- Misura di trasparenza generale: si ritiene sufficiente la pubblicazione di tutte le informazioni richieste dal d.lgs.33/2013 ed assicurare il correlato "accesso civico".	La trasparenza deve essere attuata immediatamente.	Settore Tecnico	12/31/2023
89	Misure di sostegno diversamente abili	Selezione "pilotata" per interesse/utilità di uno o più commissari	M	Gli uffici potrebbero utilizzare impropriamente poteri e competenze per ottenere utilità personali. Dati gli interessi economici, in genere modesti, che il processo genera in favore di terzi, il rischio è stato ritenuto Medio.	1- Misura di trasparenza generale: si ritiene sufficiente la pubblicazione di tutte le informazioni richieste dal d.lgs.33/2013 ed assicurare il correlato "accesso civico".	La trasparenza deve essere attuata immediatamente.	Area Amministrativa	12/31/2023

n.	Processo	Catalogo dei rischi principali	Valutazione complessiva del livello di rischio	Motivazione della valutazione del rischio	Misure di prevenzione	Programmazione delle misure	Responsabile attuazione misure	Termine di attuazione
90	Misure di sostegno famiglie	violazione delle norme procedurali per interesse/utilità di parte	B	Il processo non consente margini di discrezionalità significativi. Inoltre, i vantaggi che produce in favore dei terzi sono di valore, in genere, assai contenuto. Pertanto, il rischio è stato ritenuto basso (B) o molto basso (B-).	1- Misura di trasparenza generale: si ritiene sufficiente la pubblicazione di tutte le informazioni richieste dal d.lgs.33/2013 ed assicurare il correlato "accesso civico".	La trasparenza deve essere attuata immediatamente.	Area Amministrativa	12/31/2023
91	Gestione degli alloggi pubblici	selezione "pilotata", violazione delle norme procedurali per interesse/utilità di parte	A	Gli uffici potrebbero utilizzare poteri e competenze, delle quali dispongono, per vantaggi e utilità personali, in favore di taluni soggetti a scapito di altri.	1- Misura di trasparenza generale: è doveroso pubblicare tutte le informazioni elencate dal d.lgs.33/2013. 2- Misura di controllo: l'organo preposto ai controlli interni effettua controlli periodici, anche a campione. 3- Formazione: al personale deve essere somministrata adeguata formazione tecnico/giuridica.	La trasparenza deve essere attuata immediatamente. I controlli debbono essere effettuati dalla prima sessione utile successiva all'approvazione del PTPCT. La formazione deve essere somministrata nel corso di ciascun anno in misura adeguata.	Settore Tecnico	12/31/2023
92	Gestione del diritto allo studio e del sostegno scolastico	violazione delle norme procedurali per interesse/utilità di parte	M	Gli uffici potrebbero utilizzare impropriamente poteri e competenze per ottenere utilità personali. Dati gli interessi economici, in genere modesti, che il processo genera in favore di terzi, il rischio è stato ritenuto Medio.	1- Misura di trasparenza generale: si ritiene sufficiente la pubblicazione di tutte le informazioni richieste dal d.lgs.33/2013 ed assicurare il correlato "accesso civico".	La trasparenza deve essere attuata immediatamente.	Area Amministrativa	12/31/2023
93	Asili nido -Sezioni Primavera	violazione delle norme procedurali e delle "graduatorie" per interesse/utilità di parte	B	Il processo non consente margini di discrezionalità significativi. Inoltre, i vantaggi che produce in favore dei terzi sono di valore, in genere, assai contenuto. Pertanto, il rischio è stato ritenuto basso (B) o molto basso (B-).	1- Misura di trasparenza generale: si ritiene sufficiente la pubblicazione di tutte le informazioni richieste dal d.lgs.33/2013 ed assicurare il correlato "accesso civico".	La trasparenza deve essere attuata immediatamente.	Area Amministrativa	12/31/2023
94	Servizio di "dopo scuola" e centri socio-educativi	violazione delle norme procedurali e delle "graduatorie" per interesse/utilità di parte	B	Il processo non consente margini di discrezionalità significativi. Inoltre, i vantaggi che produce in favore dei terzi sono di valore, in genere, assai contenuto. Pertanto, il rischio è stato ritenuto basso (B) o molto basso (B-).	1- Misura di trasparenza generale: si ritiene sufficiente la pubblicazione di tutte le informazioni richieste dal d.lgs.33/2013 ed assicurare il correlato "accesso civico".	La trasparenza deve essere attuata immediatamente.	Area Amministrativa	12/31/2023
95	Servizio di trasporto scolastico	violazione delle norme procedurali e delle "graduatorie" per interesse/utilità di parte	B	Il processo non consente margini di discrezionalità significativi. Inoltre, i vantaggi che produce in favore dei terzi sono di valore, in genere, assai contenuto. Pertanto, il rischio è stato ritenuto basso (B) o molto basso (B-).	1- Misura di trasparenza generale: si ritiene sufficiente la pubblicazione di tutte le informazioni richieste dal d.lgs.33/2013 ed assicurare il correlato "accesso civico".	La trasparenza deve essere attuata immediatamente.	Area Amministrativa	12/31/2023
96	Servizio di mensa scolastica	violazione delle norme procedurali e delle "graduatorie" per interesse/utilità di parte	B	Il processo non consente margini di discrezionalità significativi. Inoltre, i vantaggi che produce in favore dei terzi sono di valore, in genere, assai contenuto. Pertanto, il rischio è stato ritenuto basso (B) o molto basso (B-).	1- Misura di trasparenza generale: si ritiene sufficiente la pubblicazione di tutte le informazioni richieste dal d.lgs.33/2013 ed assicurare il correlato "accesso civico".	La trasparenza deve essere attuata immediatamente.	Area Amministrativa	
97	Autorizzazione all'occupazione del suolo pubblico	ingiustificata dilatazione dei tempi per costringere il destinatario del provvedimento tardivo a concedere "utilità" al funzionario	M	Gli uffici potrebbero utilizzare impropriamente poteri e competenze per ottenere utilità personali. Dati gli interessi economici, in genere modesti, che il processo genera in favore di terzi, il rischio è stato ritenuto Medio.	1- Misura di trasparenza generale: si ritiene sufficiente la pubblicazione di tutte le informazioni richieste dal d.lgs.33/2013 ed assicurare il correlato "accesso civico".	La trasparenza deve essere attuata immediatamente.	Settore Tecnico	12/31/2023
98	Pratiche anagrafiche	ingiustificata dilatazione dei tempi per costringere il destinatario del provvedimento tardivo a concedere "utilità" al funzionario	B-	Il processo non consente margini di discrezionalità significativi. Inoltre, i vantaggi che produce in favore dei terzi sono di valore, in genere, assai contenuto. Pertanto, il rischio è stato ritenuto basso (B) o molto basso (B-).	1- Misura di trasparenza generale: si ritiene sufficiente la pubblicazione di tutte le informazioni richieste dal d.lgs.33/2013 ed assicurare il correlato "accesso civico".	La trasparenza deve essere attuata immediatamente.	Area Amministrativa	12/31/2023
99	Certificazioni anagrafiche	ingiustificata dilatazione dei tempi per costringere il destinatario del provvedimento tardivo a concedere "utilità" al funzionario	B-	Il processo non consente margini di discrezionalità significativi. Inoltre, i vantaggi che produce in favore dei terzi sono di valore, in genere, assai contenuto. Pertanto, il rischio è stato ritenuto basso (B) o molto basso (B-).	1- Misura di trasparenza generale: si ritiene sufficiente la pubblicazione di tutte le informazioni richieste dal d.lgs.33/2013 ed assicurare il correlato "accesso civico".	La trasparenza deve essere attuata immediatamente.	Area Amministrativa	12/31/2023

n.	Processo	Catalogo dei rischi principali	Valutazione complessiva del livello di rischio	Motivazione della valutazione del rischio	Misure di prevenzione	Programmazione delle misure	Responsabile attuazione misure	Termine di attuazione
100	atti di nascita, morte, cittadinanza e matrimonio	ingiustificata dilatazione dei tempi per costringere il destinatario del provvedimento tardivo a concedere "utilità" al funzionario	B-	Il processo non consente margini di discrezionalità significativi. Inoltre, i vantaggi che produce in favore dei terzi sono di valore, in genere, assai contenuto. Pertanto, il rischio è stato ritenuto basso (B) o molto basso (B-).	1- Misura di trasparenza generale: si ritiene sufficiente la pubblicazione di tutte le informazioni richieste dal d.lgs.33/2013 ed assicurare il correlato "accesso civico".	La trasparenza deve essere attuata immediatamente.	Area Amministrativa	
101	Rilascio di documenti di identità	ingiustificata dilatazione dei tempi per costringere il destinatario del provvedimento tardivo a concedere "utilità" al funzionario	B-	Il processo non consente margini di discrezionalità significativi. Inoltre, i vantaggi che produce in favore dei terzi sono di valore, in genere, assai contenuto. Pertanto, il rischio è stato ritenuto basso (B) o molto basso (B-).	1- Misura di trasparenza generale: si ritiene sufficiente la pubblicazione di tutte le informazioni richieste dal d.lgs.33/2013 ed assicurare il correlato "accesso civico".	La trasparenza deve essere attuata immediatamente.	Area Amministrativa	12/31/2023
102	Rilascio di patrocini	violazione delle norme per interesse di parte	B	Il processo non consente margini di discrezionalità significativi. Inoltre, i vantaggi che produce in favore dei terzi sono di valore, in genere, assai contenuto. Pertanto, il rischio è stato ritenuto basso (B) o molto basso (B-).	1- Misura di trasparenza generale: si ritiene sufficiente la pubblicazione di tutte le informazioni richieste dal d.lgs.33/2013 ed assicurare il correlato "accesso civico".	La trasparenza deve essere attuata immediatamente.	Area Amministrativa	12/31/2023
103	Gestione della leva	violazione delle norme per interesse di parte	B-	Il processo non consente margini di discrezionalità significativi. Inoltre, i vantaggi che produce in favore dei terzi sono di valore, in genere, assai contenuto. Pertanto, il rischio è stato ritenuto basso (B) o molto basso (B-).	1- Misura di trasparenza generale: si ritiene sufficiente la pubblicazione di tutte le informazioni richieste dal d.lgs.33/2013 ed assicurare il correlato "accesso civico".	La trasparenza deve essere attuata immediatamente.	Area Amministrativa	12/31/2023
104	Consultazioni elettorali	violazione delle norme per interesse di parte	B-	Il processo non consente margini di discrezionalità significativi. Inoltre, i vantaggi che produce in favore dei terzi sono di valore, in genere, assai contenuto. Pertanto, il rischio è stato ritenuto basso (B) o molto basso (B-).	1- Misura di trasparenza generale: si ritiene sufficiente la pubblicazione di tutte le informazioni richieste dal d.lgs.33/2013 ed assicurare il correlato "accesso civico".	La trasparenza deve essere attuata immediatamente.	Area Amministrativa	12/31/2023
105	Gestione dell'elettorato	violazione delle norme per interesse di parte	B-	Il processo non consente margini di discrezionalità significativi. Inoltre, i vantaggi che produce in favore dei terzi sono di valore, in genere, assai contenuto. Pertanto, il rischio è stato ritenuto basso (B) o molto basso (B-).	1- Misura di trasparenza generale: si ritiene sufficiente la pubblicazione di tutte le informazioni richieste dal d.lgs.33/2013 ed assicurare il correlato "accesso civico".	La trasparenza deve essere attuata immediatamente.	Area Amministrativa	12/31/2023

ALLEGATO "C1" - Individuazione delle principali misure per aree di rischio

n.	Processo	Misure per processo	Programmazione delle misure per processo	Processi per Area di rischio	Area di rischio	Sintesi delle principali misure per Area di rischio	Sintesi della programmazione delle misure per Area di rischio
					A		
1	Incentivi economici al personale (produttività e retribuzioni di risultato)	1- Misura di trasparenza generale: è doveroso pubblicare tutte le informazioni elencate dal d.lgs.33/2013. 2- Misura di controllo: l'organo preposto ai controlli interni effettua controlli periodici, anche a campione. 3-Formazione: al personale deve essere somministrata adeguata formazione tecnico/giuridica.	La trasparenza deve essere attuata immediatamente. I controlli debbono essere effettuati dalla prima sessione utile successiva all'approvazione del PTPCT. La formazione deve essere somministrata nel corso di ciascun anno in misura adeguata.	1	Acquisizione e gestione del personale	1- Misura di trasparenza generale: è doveroso pubblicare tutte le informazioni elencate dal d.lgs.33/2013. 2- Misura di controllo: l'organo preposto ai controlli interni effettua controlli periodici, anche a campione. 3-Formazione: al personale deve essere somministrata adeguata formazione tecnico/giuridica.	La trasparenza deve essere attuata immediatamente. I controlli debbono essere effettuati dalla prima sessione utile successiva all'approvazione del PTPCT. La formazione deve essere somministrata nel corso di ciascun anno in misura adeguata.
2	Concorso per l'assunzione di personale	1- Misura di trasparenza generale: è doveroso pubblicare tutte le informazioni elencate dal d.lgs.33/2013. 2- Misura di controllo: l'organo preposto ai controlli interni effettua controlli periodici, anche a campione. 3-Formazione: al personale deve essere somministrata adeguata formazione tecnico/giuridica.	La trasparenza deve essere attuata immediatamente. I controlli debbono essere effettuati dalla prima sessione utile successiva all'approvazione del PTPCT. La formazione deve essere somministrata nel corso di ciascun anno in misura adeguata.	2	Acquisizione e gestione del personale		
3	Concorso per la progressione in carriera del personale	1- Misura di trasparenza generale: si ritiene sufficiente la pubblicazione di tutte le informazioni richieste dal d.lgs.33/2013 ed assicurare il correlato "accesso civico".	La trasparenza deve essere attuata immediatamente.	3	Acquisizione e gestione del personale		
4	Gestione giuridica del personale: permessi, ferie, ecc.	1- Misura di trasparenza generale: si ritiene sufficiente la pubblicazione di tutte le informazioni richieste dal d.lgs.33/2013 ed assicurare il correlato "accesso civico".	La trasparenza deve essere attuata immediatamente.	4	Acquisizione e gestione del personale		
5	Relazioni sindacali (informazione, ecc.)	1- Misura di trasparenza generale: si ritiene sufficiente la pubblicazione di tutte le informazioni richieste dal d.lgs.33/2013 ed assicurare il correlato "accesso civico".	La trasparenza deve essere attuata immediatamente.	5	Acquisizione e gestione del personale		
6	Contrattazione decentrata integrativa	1- Misura di trasparenza generale: si ritiene sufficiente la pubblicazione di tutte le informazioni richieste dal d.lgs.33/2013 ed assicurare il correlato "accesso civico".	La trasparenza deve essere attuata immediatamente.	6	Acquisizione e gestione del personale		
7	servizi di formazione del personale dipendente	1- Misura di trasparenza generale: si ritiene sufficiente la pubblicazione di tutte le informazioni richieste dal d.lgs.33/2013 ed assicurare il correlato "accesso civico".	La trasparenza deve essere attuata immediatamente.	7	Acquisizione e gestione del personale		
8	Levata dei protesti	1-Misura specifica di controllo: l'attività di levata dei protesti deve essere oggetto di verifica periodica da parte di una commissione tecnica appositamente costituita. 2- Misura specifica di trasparenza: i verbali della commissione sono pubblicati in amministrazione trasparente.	La commissione deve essere costituita entro il 30 giugno 2020 ed avviare i lavori entro settembre.	1	Affari legali e contenzioso	1-Misura specifica di controllo: l'attività di levata dei protesti deve essere oggetto di verifica periodica da parte di una commissione tecnica appositamente costituita. 2-Misura specifica di trasparenza: i verbali della	La commissione deve essere costituita entro il 30 giugno 2020 ed avviare i lavori entro settembre.
9	Gestione dei procedimenti di segnalazione e reclamo	1- Misura di trasparenza generale: si ritiene sufficiente la pubblicazione di tutte le informazioni richieste dal d.lgs.33/2013 ed assicurare il correlato "accesso civico".	La trasparenza deve essere attuata immediatamente.	2	Affari legali e contenzioso		

10	Supporto giuridico e pareri legali	1- Misura di trasparenza generale: si ritiene sufficiente la pubblicazione di tutte le informazioni richieste dal d.lgs.33/2013 ed assicurare il correlato "accesso civico".	La trasparenza deve essere attuata immediatamente.	3	Affari legali e contenzioso	commissione sono pubblicati in amministrazione trasparente.	
11	Gestione del contenzioso	1- Misura di trasparenza generale: si ritiene sufficiente la pubblicazione di tutte le informazioni richieste dal d.lgs.33/2013 ed assicurare il correlato "accesso civico".	La trasparenza deve essere attuata immediatamente.	4	Affari legali e contenzioso		
12	Gestione del protocollo	1- Misura di trasparenza generale: si ritiene sufficiente la pubblicazione di tutte le informazioni richieste dal d.lgs.33/2013 ed assicurare il correlato "accesso civico".	La trasparenza deve essere attuata immediatamente.	1	Altri servizi	1- Misura di trasparenza generale: si ritiene sufficiente la pubblicazione di tutte le informazioni richieste dal d.lgs.33/2013 ed assicurare il correlato "accesso civico".	La trasparenza deve essere attuata immediatamente.
13	Organizzazione eventi culturali ricreativi	1- Misura di trasparenza generale: si ritiene sufficiente la pubblicazione di tutte le informazioni richieste dal d.lgs.33/2013 ed assicurare il correlato "accesso civico".	La trasparenza deve essere attuata immediatamente.	2	Altri servizi		
14	Funzionamento degli organi collegiali	1- Misura di trasparenza generale: si ritiene sufficiente la pubblicazione di tutte le informazioni richieste dal d.lgs.33/2013 ed assicurare il correlato "accesso civico".	La trasparenza deve essere attuata immediatamente.	3	Altri servizi		
15	Istruttoria delle deliberazioni	1- Misura di trasparenza generale: si ritiene sufficiente la pubblicazione di tutte le informazioni richieste dal d.lgs.33/2013 ed assicurare il correlato "accesso civico".	La trasparenza deve essere attuata immediatamente.	4	Altri servizi		
16	Pubblicazione delle deliberazioni	1- Misura di trasparenza generale: si ritiene sufficiente la pubblicazione di tutte le informazioni richieste dal d.lgs.33/2013 ed assicurare il correlato "accesso civico".	La trasparenza deve essere attuata immediatamente.	5	Altri servizi		
17	Accesso agli atti, accesso civico	1- Misura di trasparenza generale: si ritiene sufficiente la pubblicazione di tutte le informazioni richieste dal d.lgs.33/2013 ed assicurare il correlato "accesso civico".	La trasparenza deve essere attuata immediatamente.	6	Altri servizi		
18	Gestione dell'archivio corrente e di deposito	1- Misura di trasparenza generale: si ritiene sufficiente la pubblicazione di tutte le informazioni richieste dal d.lgs.33/2013 ed assicurare il correlato "accesso civico".	La trasparenza deve essere attuata immediatamente.	7	Altri servizi		
19	Gestione dell'archivio storico	1- Misura di trasparenza generale: si ritiene sufficiente la pubblicazione di tutte le informazioni richieste dal d.lgs.33/2013 ed assicurare il correlato "accesso civico".	La trasparenza deve essere attuata immediatamente.	8	Altri servizi		
20	Formazione di determinazioni, ordinanze, decreti ed altri atti	1- Misura di trasparenza generale: si ritiene sufficiente la pubblicazione di tutte le informazioni richieste dal d.lgs.33/2013 ed assicurare il correlato "accesso civico".	La trasparenza deve essere attuata immediatamente.	9	Altri servizi		
21	Indagini di customer satisfaction e qualità	1- Misura di trasparenza generale: si ritiene sufficiente la pubblicazione di tutte le informazioni richieste dal d.lgs.33/2013 ed assicurare il correlato "accesso civico".	La trasparenza deve essere attuata immediatamente.	10	Altri servizi		

22	Selezione per l'affidamento di incarichi professionali	<p>1- Misura di trasparenza generale e specifica: è necessario pubblicare in amministrazione trasparente tutte le informazioni imposte dal d.lgs.33/2013 e dal Codice dei contratti pubblici. 2- Misura di controllo specifica: l'organo preposto ai controlli interni verifica, anche a campione, lo svolgimento delle selezioni.</p>	<p>La trasparenza deve essere attuata immediatamente. I controlli debbono essere effettuati dalla prima sessione utile successiva all'approvazione del PTPCT.</p>	1	Contratti pubblici		
23	Affidamento mediante procedura aperta (o ristretta) di lavori, servizi, forniture	<p>1- Misura di trasparenza generale e specifica: è necessario pubblicare in amministrazione trasparente tutte le informazioni imposte dal d.lgs.33/2013 e dal Codice dei contratti pubblici. 2- Misura di controllo specifica: l'organo preposto ai controlli interni, con regolarità, deve verificare lo svolgimento delle selezioni. 3- Formazione: al personale deve essere somministrata formazione tecnico/giuridica in materia di gare; 4- Rotazione: è necessaria la rotazione del personale dirigente, nonché di singoli responsabili di procedimento.</p>	<p>La trasparenza deve essere attuata immediatamente. I controlli debbono essere effettuati dalla prima sessione utile successiva all'approvazione del PTPCT. La formazione deve essere somministrata nel corso di ciascun anno in misura adeguata. La rotazione dovrà essere attuata alla prima scadenza utile di ciascun incarico.</p>	2	Contratti pubblici		
24	Affidamento diretto di lavori, servizi o forniture	<p>1- Misura di trasparenza generale e specifica: è necessario pubblicare in amministrazione trasparente tutte le informazioni imposte dal d.lgs.33/2013 e dal Codice dei contratti pubblici. 2- Misura di controllo specifica: l'organo preposto ai controlli interni, con regolarità, deve verificare lo svolgimento delle selezioni. 3- Formazione: al personale deve essere somministrata formazione tecnico/giuridica in materia di gare; 4- Rotazione: è necessaria la rotazione del personale dirigente, nonché di singoli responsabili di procedimento.</p>	<p>La trasparenza deve essere attuata immediatamente. I controlli debbono essere effettuati dalla prima sessione utile successiva all'approvazione del PTPCT. La formazione deve essere somministrata nel corso di ciascun anno in misura adeguata. La rotazione dovrà essere attuata alla prima scadenza utile di ciascun incarico.</p>	3	Contratti pubblici		
25	Gare ad evidenza pubblica di vendita di beni	<p>1- Misura di trasparenza generale e specifica: è necessario pubblicare in amministrazione trasparente tutte le informazioni imposte dal d.lgs.33/2013 e dal Codice dei contratti pubblici. 2- Misura di controllo specifica: l'organo preposto ai controlli interni verifica, anche a campione, lo svolgimento delle selezioni.</p>	<p>La trasparenza deve essere attuata immediatamente. I controlli debbono essere effettuati dalla prima sessione utile successiva all'approvazione del PTPCT.</p>	4	Contratti pubblici		
26	Affidamenti in house	<p>1- Misura di trasparenza generale e specifica: è necessario pubblicare in amministrazione trasparente tutte le informazioni imposte dal d.lgs.33/2013 e dal Codice dei contratti pubblici. 2- Misura di controllo specifica: l'organo preposto ai controlli interni, con regolarità, deve verificare lo svolgimento degli affidamenti e l'esecuzione dei "contratti di servizio".</p>	<p>La trasparenza deve essere attuata immediatamente. I controlli debbono essere effettuati dalla prima sessione utile successiva all'approvazione del PTPCT.</p>	5	Contratti pubblici	<p>1- Misura di trasparenza generale e specifica: è necessario pubblicare in amministrazione trasparente tutte le informazioni imposte dal d.lgs.33/2013 e dal Codice dei contratti pubblici. 2- Misura di controllo specifica: l'organo preposto ai controlli interni, con regolarità, deve verificare lo svolgimento delle selezioni. 3- Formazione: al personale deve essere somministrata formazione tecnico/giuridica in materia di gare; 4-</p>	<p>La trasparenza deve essere attuata immediatamente. I controlli debbono essere effettuati dalla prima sessione utile successiva all'approvazione del PTPCT. La formazione deve essere somministrata nel corso di ciascun anno in misura adeguata. La rotazione dovrà essere attuata alla prima scadenza utile</p>

27	ATTIVITA': Nomina della commissione giudicatrice art. 77	1- Misura di trasparenza generale e specifica: è necessario pubblicare in amministrazione trasparente tutte le informazioni imposte dal d.lgs.33/2013 e dal Codice dei contratti pubblici. 2- Misura di controllo specifica: l'organo preposto ai controlli interni verifica, anche a campione, lo svolgimento delle selezioni.	La trasparenza deve essere attuata immediatamente. I controlli debbono essere effettuati dalla prima sessione utile successiva all'approvazione del PTPCT.	6	Contratti pubblici
28	ATTIVITA': Verifica delle offerte anomale art. 97	1- Misura di trasparenza generale e specifica: è necessario pubblicare in amministrazione trasparente tutte le informazioni imposte dal d.lgs.33/2013 e dal Codice dei contratti pubblici. 2- Misura di controllo specifica: l'organo preposto ai controlli interni verifica, anche a campione, lo svolgimento delle selezioni.	La trasparenza deve essere attuata immediatamente. I controlli debbono essere effettuati dalla prima sessione utile successiva all'approvazione del PTPCT.	7	Contratti pubblici
29	ATTIVITA': Proposta di aggiudicazione in base al prezzo	1- Misura di trasparenza generale e specifica: è necessario pubblicare in amministrazione trasparente tutte le informazioni imposte dal d.lgs.33/2013 e dal Codice dei contratti pubblici. 2- Misura di controllo specifica: l'organo preposto ai controlli interni verifica, anche a campione, lo svolgimento delle selezioni.	La trasparenza deve essere attuata immediatamente. I controlli debbono essere effettuati dalla prima sessione utile successiva all'approvazione del PTPCT.	8	Contratti pubblici
30	ATTIVITA': Proposta di aggiudicazione in base all'OEVP	1- Misura di trasparenza generale e specifica: è necessario pubblicare in amministrazione trasparente tutte le informazioni imposte dal d.lgs.33/2013 e dal Codice dei contratti pubblici. 2- Misura di controllo specifica: l'organo preposto ai controlli interni verifica, anche a campione, lo svolgimento delle selezioni.	La trasparenza deve essere attuata immediatamente. I controlli debbono essere effettuati dalla prima sessione utile successiva all'approvazione del PTPCT.	9	Contratti pubblici
31	Programmazione dei lavori art. 21	1- Misura di trasparenza generale: si ritiene sufficiente la pubblicazione di tutte le informazioni richieste dal d.lgs.33/2013 ed assicurare il correlato "accesso civico".	La trasparenza deve essere attuata immediatamente.	10	Contratti pubblici
32	Programmazione di forniture e di servizi	1- Misura di trasparenza generale: si ritiene sufficiente la pubblicazione di tutte le informazioni richieste dal d.lgs.33/2013 ed assicurare il correlato "accesso civico".	La trasparenza deve essere attuata immediatamente.	11	Contratti pubblici
33	Gestione e archiviazione dei contratti pubblici	1- Misura di trasparenza generale: si ritiene sufficiente la pubblicazione di tutte le informazioni richieste dal d.lgs.33/2013 ed assicurare il correlato "accesso civico".	La trasparenza deve essere attuata immediatamente.	12	Contratti pubblici
34	Accertamenti e verifiche dei tributi locali	1- Misura di trasparenza generale: è doveroso pubblicare tutte le informazioni elencate dal d.lgs.33/2013. 2- Misura di controllo: l'organo preposto ai controlli interni effettua controlli periodici, anche a campione. 3-Formazione: al personale deve essere somministrata adeguata formazione tecnico/giuridica.	La trasparenza deve essere attuata immediatamente. I controlli debbono essere effettuati dalla prima sessione utile successiva all'approvazione del PTPCT. La formazione deve essere somministrata nel corso di ciascun anno in misura adeguata.	1	Controlli, verifiche, ispezioni e sanzioni

Rotazione: è necessaria la rotazione del personale dirigente, nonché di singoli responsabili di procedimento.

di ciascun incarico.

35	Accertamenti con adesione dei tributi locali	1- Misura di trasparenza generale: è doveroso pubblicare tutte le informazioni elencate dal d.lgs.33/2013. 2- Misura di controllo: l'organo preposto ai controlli interni effettua controlli periodici, anche a campione. 3- Formazione: al personale deve essere somministrata adeguata formazione tecnico/giuridica.	La trasparenza deve essere attuata immediatamente. I controlli debbono essere effettuati dalla prima sessione utile successiva all'approvazione del PTPCT. La formazione deve essere somministrata nel corso di ciascun anno in misura adeguata.	2	Controlli, verifiche, ispezioni e sanzioni		
36	Accertamenti e controlli sull'attività edilizia privata (abusi)	1- Misura di trasparenza generale: è doveroso pubblicare tutte le informazioni elencate dal d.lgs.33/2013. 2- Misura di controllo: l'organo preposto ai controlli interni effettua controlli periodici, anche a campione. 3- Formazione: al personale deve essere somministrata adeguata formazione tecnico/giuridica.	La trasparenza deve essere attuata immediatamente. I controlli debbono essere effettuati dalla prima sessione utile successiva all'approvazione del PTPCT. La formazione deve essere somministrata nel corso di ciascun anno in misura adeguata.	3	Controlli, verifiche, ispezioni e sanzioni		
37	Vigilanza sulla circolazione e la sosta	1- Misura di trasparenza generale: è doveroso pubblicare tutte le informazioni elencate dal d.lgs.33/2013. 2- Misura di controllo: l'organo preposto ai controlli interni effettua controlli periodici, anche a campione. 3- Formazione: al personale deve essere somministrata adeguata formazione tecnico/giuridica.	La trasparenza deve essere attuata immediatamente. I controlli debbono essere effettuati dalla prima sessione utile successiva all'approvazione del PTPCT. La formazione deve essere somministrata nel corso di ciascun anno in misura adeguata.	4	Controlli, verifiche, ispezioni e sanzioni	1- Misura di trasparenza generale: è doveroso pubblicare tutte le informazioni elencate dal d.lgs.33/2013. 2- Misura di controllo: l'organo preposto ai controlli interni effettua controlli periodici, anche a campione. 3-Formazione: al personale deve essere somministrata adeguata formazione tecnico/giuridica.	La trasparenza deve essere attuata immediatamente. I controlli debbono essere effettuati dalla prima sessione utile successiva all'approvazione del PTPCT. La formazione deve essere somministrata nel corso di ciascun anno in misura adeguata.
38	Vigilanza e verifiche sulle attività commerciali in sede fissa	1- Misura di trasparenza generale: è doveroso pubblicare tutte le informazioni elencate dal d.lgs.33/2013. 2- Misura di controllo: l'organo preposto ai controlli interni effettua controlli periodici, anche a campione. 3- Formazione: al personale deve essere somministrata adeguata formazione tecnico/giuridica.	La trasparenza deve essere attuata immediatamente. I controlli debbono essere effettuati dalla prima sessione utile successiva all'approvazione del PTPCT. La formazione deve essere somministrata nel corso di ciascun anno in misura adeguata.	5	Controlli, verifiche, ispezioni e sanzioni		
39	Vigilanza e verifiche su mercati ed ambulanti	1- Misura di trasparenza generale: è doveroso pubblicare tutte le informazioni elencate dal d.lgs.33/2013. 2- Misura di controllo: l'organo preposto ai controlli interni effettua controlli periodici, anche a campione. 3- Formazione: al personale deve essere somministrata adeguata formazione tecnico/giuridica.	La trasparenza deve essere attuata immediatamente. I controlli debbono essere effettuati dalla prima sessione utile successiva all'approvazione del PTPCT. La formazione deve essere somministrata nel corso di ciascun anno in misura adeguata.	6	Controlli, verifiche, ispezioni e sanzioni		
40	Controlli sull'uso del territorio	1- Misura di trasparenza generale: è doveroso pubblicare tutte le informazioni elencate dal d.lgs.33/2013. 2- Misura di controllo: l'organo preposto ai controlli interni effettua controlli periodici, anche a campione. 3- Formazione: al personale deve essere somministrata adeguata formazione tecnico/giuridica.	La trasparenza deve essere attuata immediatamente. I controlli debbono essere effettuati dalla prima sessione utile successiva all'approvazione del PTPCT. La formazione deve essere somministrata nel corso di ciascun anno in misura adeguata.	7	Controlli, verifiche, ispezioni e sanzioni		
41	Controlli sull'abbandono di rifiuti urbani	1- Misura di trasparenza generale: è doveroso pubblicare tutte le informazioni elencate dal d.lgs.33/2013. 2- Misura di controllo: l'organo preposto ai controlli interni effettua controlli periodici, anche a campione. 3- Formazione: al personale deve essere somministrata adeguata formazione tecnico/giuridica.	La trasparenza deve essere attuata immediatamente. I controlli debbono essere effettuati dalla prima sessione utile successiva all'approvazione del PTPCT. La formazione deve essere somministrata nel corso di ciascun anno in misura adeguata.	8	Controlli, verifiche, ispezioni e sanzioni		

42	Raccolta, recupero e smaltimento rifiuti	<p>1- Misura di trasparenza generale e specifica: è necessario pubblicare in amministrazione trasparente tutte le informazioni imposte dal d.lgs.33/2013 e dal Codice dei contratti pubblici. 2- Misura di controllo specifica: l'organo preposto ai controlli interni, con regolarità, deve verificare l'esecuzione del contratto. 3- Formazione: al personale deve essere somministrata adeguata formazione tecnico/giuridica; 4- Rotazione: è necessaria la rotazione del personale dirigente, nonché di singoli responsabili di procedimento.</p>	<p>La trasparenza deve essere attuata immediatamente. I controlli debbono essere effettuati dalla prima sessione utile successiva all'approvazione del PTPCT. La formazione deve essere somministrata nel corso di ciascun anno in misura adeguata. La rotazione dovrà essere attuata alla prima scadenza utile di ciascun incarico.</p>	1	Gestione dei rifiuti	<p>1- Misura di trasparenza generale e specifica: è necessario pubblicare in amministrazione trasparente tutte le informazioni imposte dal d.lgs.33/2013 e dal Codice dei contratti pubblici. 2- Misura di controllo specifica: l'organo preposto ai controlli interni, con regolarità, deve verificare l'esecuzione del contratto. 3- Formazione: al personale deve essere somministrata adeguata formazione tecnico/giuridica; 4- Rotazione: è necessaria la rotazione del personale dirigente, nonché di singoli responsabili di procedimento.</p>	<p>La trasparenza deve essere attuata immediatamente. I controlli debbono essere effettuati dalla prima sessione utile successiva all'approvazione del PTPCT. La formazione deve essere somministrata nel corso di ciascun anno in misura adeguata. La rotazione dovrà essere attuata alla prima scadenza utile di ciascun incarico.</p>
43	Gestione delle sanzioni per violazione del Codice della strada	<p>1- Misura di trasparenza generale: è doveroso pubblicare tutte le informazioni elencate dal d.lgs.33/2013. 2- Misura di controllo: l'organo preposto ai controlli interni effettua controlli periodici, anche a campione. 3-Formazione: al personale deve essere somministrata adeguata formazione tecnico/giuridica.</p>	<p>La trasparenza deve essere attuata immediatamente. I controlli debbono essere effettuati dalla prima sessione utile successiva all'approvazione del PTPCT. La formazione deve essere somministrata nel corso di ciascun anno in misura adeguata.</p>	1	Gestione delle entrate, delle spese e del patrimonio		
44	Gestione ordinaria della entrate	<p>1- Misura di trasparenza generale: si ritiene sufficiente la pubblicazione di tutte le informazioni richieste dal d.lgs.33/2013 ed assicurare il correlato "accesso civico".</p>	<p>La trasparenza deve essere attuata immediatamente.</p>	2	Gestione delle entrate, delle spese e del patrimonio		
45	Gestione ordinaria delle spese di bilancio	<p>1- Misura di trasparenza generale: è doveroso pubblicare tutte le informazioni elencate dal d.lgs.33/2013. 2- Misura di controllo: l'organo preposto ai controlli interni effettua controlli periodici, anche a campione. 3-Formazione: al personale deve essere somministrata adeguata formazione tecnico/giuridica.</p>	<p>La trasparenza deve essere attuata immediatamente. I controlli debbono essere effettuati dalla prima sessione utile successiva all'approvazione del PTPCT. La formazione deve essere somministrata nel corso di ciascun anno in misura adeguata.</p>	3	Gestione delle entrate, delle spese e del patrimonio		
46	Adempimenti fiscali	<p>1- Misura di trasparenza generale: si ritiene sufficiente la pubblicazione di tutte le informazioni richieste dal d.lgs.33/2013 ed assicurare il correlato "accesso civico".</p>	<p>La trasparenza deve essere attuata immediatamente.</p>	4	Gestione delle entrate, delle spese e del patrimonio		
47	Stipendi del personale	<p>1- Misura di trasparenza generale: si ritiene sufficiente la pubblicazione di tutte le informazioni richieste dal d.lgs.33/2013 ed assicurare il correlato "accesso civico".</p>	<p>La trasparenza deve essere attuata immediatamente.</p>	5	Gestione delle entrate, delle spese e del patrimonio		
48	Tributi locali (IMU, addizionale IRPEF, ecc.)	<p>1- Misura di trasparenza generale: si ritiene sufficiente la pubblicazione di tutte le informazioni richieste dal d.lgs.33/2013 ed assicurare il correlato "accesso civico".</p>	<p>La trasparenza deve essere attuata immediatamente.</p>	6	Gestione delle entrate, delle spese e del patrimonio		

49	Gestione dei terreni	1- Misura di trasparenza generale: si ritiene sufficiente la pubblicazione di tutte le informazioni richieste dal d.lgs.33/2013 ed assicurare il correlato "accesso civico".	La trasparenza deve essere attuata immediatamente.	7	Gestione delle entrate, delle spese e del patrimonio
50	manutenzione delle strade e delle aree pubbliche	1- Misura di trasparenza generale: si ritiene sufficiente la pubblicazione di tutte le informazioni richieste dal d.lgs.33/2013 ed assicurare il correlato "accesso civico".	La trasparenza deve essere attuata immediatamente.	8	Gestione delle entrate, delle spese e del patrimonio
51	installazione e manutenzione segnaletica, orizzontale e verticale, su strade e aree pubbliche	1- Misura di trasparenza generale: si ritiene sufficiente la pubblicazione di tutte le informazioni richieste dal d.lgs.33/2013 ed assicurare il correlato "accesso civico".	La trasparenza deve essere attuata immediatamente.	9	Gestione delle entrate, delle spese e del patrimonio
52	servizio di rimozione della neve e del ghiaccio su strade e aree pubbliche	1- Misura di trasparenza generale: si ritiene sufficiente la pubblicazione di tutte le informazioni richieste dal d.lgs.33/2013 ed assicurare il correlato "accesso civico".	La trasparenza deve essere attuata immediatamente.	10	Gestione delle entrate, delle spese e del patrimonio
53	servizio di gestione del cimitero	1- Misura di trasparenza generale: si ritiene sufficiente la pubblicazione di tutte le informazioni richieste dal d.lgs.33/2013 ed assicurare il correlato "accesso civico".	La trasparenza deve essere attuata immediatamente.	11	Gestione delle entrate, delle spese e del patrimonio
54	lavori di ampliamento del cimitero	1- Misura di trasparenza generale: si ritiene sufficiente la pubblicazione di tutte le informazioni richieste dal d.lgs.33/2013 ed assicurare il correlato "accesso civico".	La trasparenza deve essere attuata immediatamente.	12	Gestione delle entrate, delle spese e del patrimonio
55	manutenzione degli immobili di proprietà dell'ente	1- Misura di trasparenza generale: si ritiene sufficiente la pubblicazione di tutte le informazioni richieste dal d.lgs.33/2013 ed assicurare il correlato "accesso civico".	La trasparenza deve essere attuata immediatamente.	13	Gestione delle entrate, delle spese e del patrimonio
56	manutenzione degli impianti di proprietà dell'ente	1- Misura di trasparenza generale: si ritiene sufficiente la pubblicazione di tutte le informazioni richieste dal d.lgs.33/2013 ed assicurare il correlato "accesso civico".	La trasparenza deve essere attuata immediatamente.	14	Gestione delle entrate, delle spese e del patrimonio
57	servizi di efficientamento pubblica illuminazione	1- Misura di trasparenza generale: si ritiene sufficiente la pubblicazione di tutte le informazioni richieste dal d.lgs.33/2013 ed assicurare il correlato "accesso civico".	La trasparenza deve essere attuata immediatamente.	15	Gestione delle entrate, delle spese e del patrimonio
58	Servizio di videosorveglianza	1- Misura di trasparenza generale: si ritiene sufficiente la pubblicazione di tutte le informazioni richieste dal d.lgs.33/2013 ed assicurare il correlato "accesso civico".	La trasparenza deve essere attuata immediatamente.	16	Gestione delle entrate, delle spese e del patrimonio

1- Misura di trasparenza generale: è doveroso pubblicare tutte le informazioni elencate dal d.lgs.33/2013. 2- Misura di controllo: l'organo preposto ai controlli interni effettua controlli periodici, anche a campione. 3-Formazione: al personale deve essere somministrata adeguata formazione tecnico/giuridica.

La trasparenza deve essere attuata immediatamente. I controlli debbono essere effettuati dalla prima sessione utile successiva all'approvazione del PTPCT. La formazione deve essere somministrata nel corso di ciascun anno in misura adeguata.

59	servizi di gestione biblioteche	1- Misura di trasparenza generale: si ritiene sufficiente la pubblicazione di tutte le informazioni richieste dal d.lgs.33/2013 ed assicurare il correlato "accesso civico".	La trasparenza deve essere attuata immediatamente.	17	Gestione delle entrate, delle spese e del patrimonio		
60	servizi di gestione parco tematico	1- Misura di trasparenza generale: si ritiene sufficiente la pubblicazione di tutte le informazioni richieste dal d.lgs.33/2013 ed assicurare il correlato "accesso civico".	La trasparenza deve essere attuata immediatamente.	18	Gestione delle entrate, delle spese e del patrimonio		
61	servizi di gestione Area PIP	1- Misura di trasparenza generale: si ritiene sufficiente la pubblicazione di tutte le informazioni richieste dal d.lgs.33/2013 ed assicurare il correlato "accesso civico".	La trasparenza deve essere attuata immediatamente.	19	Gestione delle entrate, delle spese e del patrimonio		
62	servizi di gestione impianti sportivi	1- Misura di trasparenza generale: si ritiene sufficiente la pubblicazione di tutte le informazioni richieste dal d.lgs.33/2013 ed assicurare il correlato "accesso civico".	La trasparenza deve essere attuata immediatamente.	20	Gestione delle entrate, delle spese e del patrimonio		
63	servizi di gestione hardware e software	1- Misura di trasparenza generale: si ritiene sufficiente la pubblicazione di tutte le informazioni richieste dal d.lgs.33/2013 ed assicurare il correlato "accesso civico".	La trasparenza deve essere attuata immediatamente.	21	Gestione delle entrate, delle spese e del patrimonio		
64	servizi di disaster recovery e backup	1- Misura di trasparenza generale: si ritiene sufficiente la pubblicazione di tutte le informazioni richieste dal d.lgs.33/2013 ed assicurare il correlato "accesso civico".	La trasparenza deve essere attuata immediatamente.	22	Gestione delle entrate, delle spese e del patrimonio		
65	gestione del sito web	1- Misura di trasparenza generale: si ritiene sufficiente la pubblicazione di tutte le informazioni richieste dal d.lgs.33/2013 ed assicurare il correlato "accesso civico".	La trasparenza deve essere attuata immediatamente.	23	Gestione delle entrate, delle spese e del patrimonio		
66	Gestione Isola ecologica	1- Misura di trasparenza generale: è doveroso pubblicare tutte le informazioni elencate dal d.lgs.33/2013. 2- Misura di controllo: l'organo preposto ai controlli interni effettua controlli periodici, anche a campione. 3- Formazione: al personale deve essere somministrata adeguata formazione tecnico/giuridica.	La trasparenza deve essere attuata immediatamente. I controlli debbono essere effettuati dalla prima sessione utile successiva all'approvazione del PTPCT. La formazione deve essere somministrata nel corso di ciascun anno in misura adeguata.	2	Gestione rifiuti		
67	Pulizia delle strade e delle aree pubbliche	1- Misura di trasparenza generale: è doveroso pubblicare tutte le informazioni elencate dal d.lgs.33/2013. 2- Misura di controllo: l'organo preposto ai controlli interni effettua controlli periodici, anche a campione. 3- Formazione: al personale deve essere somministrata adeguata formazione tecnico/giuridica.	La trasparenza deve essere attuata immediatamente. I controlli debbono essere effettuati dalla prima sessione utile successiva all'approvazione del PTPCT. La formazione deve essere somministrata nel corso di ciascun anno in misura adeguata.	3	Gestione rifiuti	1- Misura di trasparenza generale e specifica: è necessario pubblicare in amministrazione trasparente tutte le informazioni imposte dal d.lgs.33/2013 e dal Codice dei contratti pubblici. 2- Misura di controllo specifica: l'organo preposto ai controlli interni, con regolarità, deve verificare l'esecuzione del contratto. 3- Formazione: al personale deve essere somministrata adeguata formazione tecnico/giuridica; 4- Rotazione: è necessaria la rotazione del personale dirigente, nonchè di singoli responsabili di procedimento.	La trasparenza deve essere attuata immediatamente. I controlli debbono essere effettuati dalla prima sessione utile successiva all'approvazione del PTPCT. La formazione deve essere somministrata nel corso di ciascun anno in misura adeguata. La rotazione dovrà essere attuata alla prima scadenza utile di ciascun incarico.
68	Manutenzione verde pubblico	1- Misura di trasparenza generale: è doveroso pubblicare tutte le informazioni elencate dal d.lgs.33/2013. 2- Misura di controllo: l'organo preposto ai controlli interni effettua controlli periodici, anche a campione. 3- Formazione: al personale deve essere somministrata adeguata formazione tecnico/giuridica.	La trasparenza deve essere attuata immediatamente. I controlli debbono essere effettuati dalla prima sessione utile successiva all'approvazione del PTPCT. La formazione deve essere somministrata nel corso di ciascun anno in misura adeguata.	4	Gestione rifiuti		

69	Pulizia degli immobili e degli impianti di proprietà dell'ente	1- Misura di trasparenza generale : è doveroso pubblicare tutte le informazioni elencate dal d.lgs.33/2013. 2- Misura di controllo : l'organo preposto ai controlli interni effettua controlli periodici, anche a campione. 3- Formazione : al personale deve essere somministrata adeguata formazione tecnico/giuridica.	La trasparenza deve essere attuata immediatamente. I controlli debbono essere effettuati dalla prima sessione utile successiva all'approvazione del PTPCT. La formazione deve essere somministrata nel corso di ciascun anno in misura adeguata.	5	Gestione rifiuti		
70	Permesso di costruire	1- Misura di trasparenza generale e specifica : è necessario pubblicare in amministrazione trasparente tutte le informazioni imposte dal d.lgs.33/2013 e dal DPR 380/2001. 2- Misura di controllo specifica : l'organo preposto ai controlli interni accerta, anche a campione, la regolarità delle procedure di rilascio del permesso. 3- Formazione : al personale deve essere somministrata adeguata formazione tecnico/giuridica; 4- Rotazione : è necessaria la rotazione del personale dirigente, nonché di singoli responsabili di procedimento.	La trasparenza deve essere attuata immediatamente. I controlli debbono essere effettuati dalla prima sessione utile successiva all'approvazione del PTPCT. La formazione deve essere somministrata nel corso di ciascun anno, in misura adeguata. La rotazione dovrà essere attuata alla prima scadenza utile di ciascun incarico.	1	Governo del territorio	1- Misura di trasparenza generale e specifica: è necessario pubblicare in amministrazione trasparente tutte le informazioni imposte dal d.lgs.33/2013 e dal DPR 380/2001. 2- Misura di controllo specifica: l'organo preposto ai controlli interni accerta, anche a campione, la regolarità delle procedure di rilascio del permesso. 3- Formazione: al personale deve essere somministrata adeguata formazione tecnico/giuridica; 4- Rotazione: è necessaria la rotazione del personale dirigente, nonché di singoli responsabili di procedimento.	La trasparenza deve essere attuata immediatamente. I controlli debbono essere effettuati dalla prima sessione utile successiva all'approvazione del PTPCT. La formazione deve essere somministrata nel corso di ciascun anno, in misura adeguata. La rotazione dovrà essere attuata alla prima scadenza utile di ciascun incarico.
71	Permesso di costruire in aree assoggettate ad autorizzazione paesaggistica	1- Misura di trasparenza generale e specifica : è necessario pubblicare in amministrazione trasparente tutte le informazioni imposte dal d.lgs.33/2013 e dal DPR 380/2001. 2- Misura di controllo specifica : l'organo preposto ai controlli interni accerta, anche a campione, la regolarità delle procedure di rilascio del permesso. 3- Formazione : al personale deve essere somministrata adeguata formazione tecnico/giuridica; 4- Rotazione : è necessaria la rotazione del personale dirigente, nonché di singoli responsabili di procedimento.	La trasparenza deve essere attuata immediatamente. I controlli debbono essere effettuati dalla prima sessione utile successiva all'approvazione del PTPCT. La formazione deve essere somministrata nel corso di ciascun anno, in misura adeguata. La rotazione dovrà essere attuata alla prima scadenza utile di ciascun incarico.	2	Governo del territorio	1- Misura di trasparenza generale e specifica: è necessario pubblicare in amministrazione trasparente tutte le informazioni imposte dal d.lgs.33/2013 e dal DPR 380/2001. 2- Misura di controllo specifica: l'organo preposto ai controlli interni deve accertare la regolarità delle nuove procedure di pianificazione urbanistica. 3- Formazione: al personale deve essere somministrata adeguata formazione tecnico/giuridica in materia di gare; 4- Rotazione: è necessaria la rotazione del personale dirigente, nonché di singoli responsabili di procedimento.	La trasparenza deve essere attuata immediatamente. I controlli debbono essere effettuati dalla prima sessione utile successiva all'approvazione del PTPCT su nuove procedure di pianificazione.
72	Provvedimenti di pianificazione urbanistica generale	1- Misura di trasparenza generale e specifica : è necessario pubblicare in amministrazione trasparente tutte le informazioni imposte dal d.lgs.33/2013. 2- Misura di controllo specifica : l'organo preposto ai controlli interni deve accertare la regolarità delle nuove procedure di pianificazione urbanistica. 3- Formazione : al personale deve essere somministrata formazione tecnico/giuridica in materia di gare; 4- Rotazione : è necessaria la rotazione del personale dirigente, nonché di singoli responsabili di procedimento.	La trasparenza deve essere attuata immediatamente. I controlli debbono essere effettuati dalla prima sessione utile successiva all'approvazione del PTPCT su nuove procedure di pianificazione. La formazione deve essere somministrata nel corso di ciascun anno in misura adeguata. La rotazione dovrà essere attuata alla prima scadenza utile di ciascun incarico.	1	Pianificazione urbanistica	1- Misura di trasparenza generale e specifica: è necessario pubblicare in amministrazione trasparente tutte le informazioni imposte dal d.lgs.33/2013. 2- Misura di controllo specifica: l'organo preposto ai controlli interni deve accertare la regolarità delle nuove procedure di pianificazione urbanistica. 3- Formazione: al personale deve essere somministrata formazione tecnico/giuridica in materia di gare; 4- Rotazione: è necessaria la rotazione del personale dirigente, nonché di singoli responsabili di procedimento.	La trasparenza deve essere attuata immediatamente. I controlli debbono essere effettuati dalla prima sessione utile successiva all'approvazione del PTPCT su nuove procedure di pianificazione. La formazione deve essere somministrata nel corso di ciascun anno in misura adeguata. La rotazione dovrà essere attuata alla prima scadenza utile di ciascun incarico.
73	Provvedimenti di pianificazione urbanistica attuativa	1- Misura di trasparenza generale e specifica : è necessario pubblicare in amministrazione trasparente tutte le informazioni imposte dal d.lgs.33/2013. 2- Misura di controllo specifica : l'organo preposto ai controlli interni deve accertare la regolarità delle nuove procedure di pianificazione urbanistica. 3- Formazione : al personale deve essere somministrata formazione tecnico/giuridica in materia di gare; 4- Rotazione : è necessaria la rotazione del personale dirigente, nonché di singoli responsabili di procedimento.	La trasparenza deve essere attuata immediatamente. I controlli debbono essere effettuati dalla prima sessione utile successiva all'approvazione del PTPCT su nuove procedure di pianificazione. La formazione deve essere somministrata nel corso di ciascun anno in misura adeguata. La rotazione dovrà essere attuata alla prima scadenza utile di ciascun incarico.	2	Pianificazione urbanistica	1- Misura di trasparenza generale e specifica: è necessario pubblicare in amministrazione trasparente tutte le informazioni imposte dal d.lgs.33/2013 e dal DPR 380/2001. 2- Misura di controllo specifica: l'organo preposto ai controlli interni accerta, anche a campione, la regolarità delle procedure di rilascio del permesso. 3- Formazione: al personale deve essere somministrata adeguata formazione tecnico/giuridica; 4- Rotazione: è necessaria la rotazione del personale dirigente, nonché di singoli responsabili di procedimento.	
74	Permesso di costruire convenzionato	1- Misura di trasparenza generale e specifica : è necessario pubblicare in amministrazione trasparente tutte le informazioni imposte dal d.lgs.33/2013 e dal DPR 380/2001. 2- Misura di controllo specifica : l'organo preposto ai controlli interni accerta, anche a campione, la regolarità delle procedure di rilascio del permesso. 3- Formazione : al personale deve essere somministrata adeguata formazione tecnico/giuridica; 4- Rotazione : è necessaria la rotazione del personale dirigente, nonché di singoli responsabili di procedimento.	La trasparenza deve essere attuata immediatamente. I controlli debbono essere effettuati dalla prima sessione utile successiva all'approvazione del PTPCT. La formazione deve essere somministrata nel corso di ciascun anno, in misura adeguata. La rotazione dovrà essere attuata alla prima scadenza utile di ciascun incarico.	3	Governo del territorio	1- Misura di trasparenza generale e specifica: è necessario pubblicare in amministrazione trasparente tutte le informazioni imposte dal d.lgs.33/2013 e dal DPR 380/2001. 2- Misura di controllo specifica: l'organo preposto ai controlli interni accerta, anche a campione, la regolarità delle procedure di rilascio del permesso. 3- Formazione: al personale deve	
75	Gestione del reticolo idrico minore	1- Misura di trasparenza generale : si ritiene sufficiente la pubblicazione di tutte le informazioni richieste dal d.lgs.33/2013 ed assicurare il correlato "accesso civico".	La trasparenza deve essere attuata immediatamente.	4	Governo del territorio		

76	Servizio trasporto scolastico	1- Misura di trasparenza generale e specifica: è necessario pubblicare in amministrazione trasparente tutte le informazioni imposte dal d.lgs.33/2013. 2- Misura di controllo specifica: l'organo preposto ai controlli interni deve accertare la regolarità delle nuove procedure di pianificazione e autorizzazione. 3- Formazione: al personale deve essere somministrata formazione tecnico/giuridica in materia; 4- Rotazione: è necessaria la rotazione del personale dirigente, nonchè di singoli responsabili di procedimento.	La trasparenza deve essere attuata immediatamente. I controlli debbono essere effettuati dalla prima sessione utile successiva all'approvazione del PTPCT su nuove procedure di pianificazione. La formazione deve essere somministrata nel corso di ciascun anno in misura adeguata. La rotazione dovrà essere attuata alla prima scadenza utile di ciascun incarico.	5	Governo del territorio	essere somministrata adeguata formazione tecnico/giuridica; 4- Rotazione: è necessaria la rotazione del personale dirigente, nonchè di singoli responsabili di procedimento.
77	Procedimento urbanistico per l'insediamento di un centro commerciale	1- Misura di trasparenza generale e specifica: è necessario pubblicare in amministrazione trasparente tutte le informazioni imposte dal d.lgs.33/2013. 2- Misura di controllo specifica: l'organo preposto ai controlli interni deve accertare la regolarità delle nuove procedure di pianificazione e autorizzazione. 3- Formazione: al personale deve essere somministrata formazione tecnico/giuridica in materia; 4- Rotazione: è necessaria la rotazione del personale dirigente, nonchè di singoli responsabili di procedimento.	La trasparenza deve essere attuata immediatamente. I controlli debbono essere effettuati dalla prima sessione utile successiva all'approvazione del PTPCT su nuove procedure di pianificazione. La formazione deve essere somministrata nel corso di ciascun anno in misura adeguata. La rotazione dovrà essere attuata alla prima scadenza utile di ciascun incarico.	3	Pianificazione urbanistica	
78	Sicurezza ed ordine pubblico	1- Misura di trasparenza generale: si ritiene sufficiente la pubblicazione di tutte le informazioni richieste dal d.lgs.33/2013 ed assicurare il correlato "accesso civico".	La trasparenza deve essere attuata immediatamente.	6	Governo del territorio	1- Misura di trasparenza generale e specifica: è necessario pubblicare in amministrazione trasparente tutte le informazioni imposte dal d.lgs.33/2013 e dal DPR 380/2001. 2- Misura di controllo specifica: l'organo preposto ai controlli interni accerta, anche a campione, la regolarità delle procedure di rilascio del permesso. 3- Formazione: al personale deve essere somministrata adeguata formazione tecnico/giuridica; 4- Rotazione: è necessaria la rotazione del personale dirigente, nonchè di singoli responsabili di procedimento.
79	Servizi di protezione civile	1- Misura di trasparenza generale: si ritiene sufficiente la pubblicazione di tutte le informazioni richieste dal d.lgs.33/2013 ed assicurare il correlato "accesso civico".	La trasparenza deve essere attuata immediatamente.	7	Governo del territorio	1- Misura di trasparenza generale e specifica: è necessario pubblicare in amministrazione trasparente tutte le informazioni imposte dal d.lgs.33/2013 e dal DPR 380/2001. 2- Misura di controllo specifica: l'organo preposto ai controlli interni accerta, anche a campione, la regolarità delle procedure di rilascio del permesso. 3- Formazione: al personale deve essere somministrata adeguata formazione tecnico/giuridica; 4- Rotazione: è necessaria la rotazione del personale dirigente, nonchè di singoli responsabili di procedimento.
80	Designazione dei rappresentanti dell'ente presso enti, società, fondazioni.	1- Misura di trasparenza generale: è doveroso pubblicare tutte le informazioni elencate dal d.lgs.33/2013. 2- Misura di controllo: l'organo preposto ai controlli interni effettua controlli periodici, anche a campione. 3-Formazione: al personale deve essere somministrata adeguata formazione tecnico/giuridica.	La trasparenza deve essere attuata immediatamente. I controlli debbono essere effettuati dalla prima sessione utile successiva all'approvazione del PTPCT. La formazione deve essere somministrata nel corso di ciascun anno in misura adeguata.	1	Incarichi e nomine	1- Misura di trasparenza generale: è doveroso pubblicare tutte le informazioni elencate dal d.lgs.33/2013. 2- Misura di controllo: l'organo preposto ai controlli interni effettua controlli periodici, anche a campione. 3-Formazione: al personale deve essere somministrata adeguata formazione tecnico/giuridica.
81	Concessione di sovvenzioni, contributi, sussidi, ecc.	1- Misura di trasparenza generale: è doveroso pubblicare tutte le informazioni elencate dal d.lgs.33/2013. 2- Misura di controllo: l'organo preposto ai controlli interni effettua controlli periodici, anche a campione. 3-Formazione: al personale deve essere somministrata adeguata formazione tecnico/giuridica.	La trasparenza deve essere attuata immediatamente. I controlli debbono essere effettuati dalla prima sessione utile successiva all'approvazione del PTPCT. La formazione deve essere somministrata nel corso di ciascun anno in misura adeguata.	1	Provvedimenti ampliativi della sfera giuridica dei destinatari con effetto economico diretto e immediato	

82	Autorizzazioni ex artt. 68 e 69 del TULPS (spettacoli, intrattenimenti, ecc.)	1- Misura di trasparenza generale: è doveroso pubblicare tutte le informazioni elencate dal d.lgs.33/2013. 2- Misura di controllo: l'organo preposto ai controlli interni effettua controlli periodici, anche a campione. 3- Formazione: al personale deve essere somministrata adeguata formazione tecnico/giuridica.	La trasparenza deve essere attuata immediatamente. I controlli debbono essere effettuati dalla prima sessione utile successiva all'approvazione del PTPCT. La formazione deve essere somministrata nel corso di ciascun anno in misura adeguata.	2	Provvedimenti ampliativi della sfera giuridica dei destinatari con effetto economico diretto e immediato
83	Servizi per minori e famiglie	1- Misura di trasparenza generale: è doveroso pubblicare tutte le informazioni elencate dal d.lgs.33/2013. 2- Misura di controllo: l'organo preposto ai controlli interni effettua controlli periodici, anche a campione. 3- Formazione: al personale deve essere somministrata adeguata formazione tecnico/giuridica.	La trasparenza deve essere attuata immediatamente. I controlli debbono essere effettuati dalla prima sessione utile successiva all'approvazione del PTPCT. La formazione deve essere somministrata nel corso di ciascun anno in misura adeguata.	3	Provvedimenti ampliativi della sfera giuridica dei destinatari con effetto economico diretto e immediato
84	Servizi assistenziali e socio-sanitari per anziani	1- Misura di trasparenza generale: è doveroso pubblicare tutte le informazioni elencate dal d.lgs.33/2013. 2- Misura di controllo: l'organo preposto ai controlli interni effettua controlli periodici, anche a campione. 3- Formazione: al personale deve essere somministrata adeguata formazione tecnico/giuridica.	La trasparenza deve essere attuata immediatamente. I controlli debbono essere effettuati dalla prima sessione utile successiva all'approvazione del PTPCT. La formazione deve essere somministrata nel corso di ciascun anno in misura adeguata.	4	Provvedimenti ampliativi della sfera giuridica dei destinatari con effetto economico diretto e immediato
85	Servizi per disabili	1- Misura di trasparenza generale: è doveroso pubblicare tutte le informazioni elencate dal d.lgs.33/2013. 2- Misura di controllo: l'organo preposto ai controlli interni effettua controlli periodici, anche a campione. 3- Formazione: al personale deve essere somministrata adeguata formazione tecnico/giuridica.	La trasparenza deve essere attuata immediatamente. I controlli debbono essere effettuati dalla prima sessione utile successiva all'approvazione del PTPCT. La formazione deve essere somministrata nel corso di ciascun anno in misura adeguata.	5	Provvedimenti ampliativi della sfera giuridica dei destinatari con effetto economico diretto e immediato
86	Servizi per adulti in difficoltà	1- Misura di trasparenza generale: è doveroso pubblicare tutte le informazioni elencate dal d.lgs.33/2013. 2- Misura di controllo: l'organo preposto ai controlli interni effettua controlli periodici, anche a campione. 3- Formazione: al personale deve essere somministrata adeguata formazione tecnico/giuridica.	La trasparenza deve essere attuata immediatamente. I controlli debbono essere effettuati dalla prima sessione utile successiva all'approvazione del PTPCT. La formazione deve essere somministrata nel corso di ciascun anno in misura adeguata.	6	Provvedimenti ampliativi della sfera giuridica dei destinatari con effetto economico diretto e immediato
87	Servizi di integrazione dei cittadini stranieri	1- Misura di trasparenza generale: è doveroso pubblicare tutte le informazioni elencate dal d.lgs.33/2013. 2- Misura di controllo: l'organo preposto ai controlli interni effettua controlli periodici, anche a campione. 3- Formazione: al personale deve essere somministrata adeguata formazione tecnico/giuridica.	La trasparenza deve essere attuata immediatamente. I controlli debbono essere effettuati dalla prima sessione utile successiva all'approvazione del PTPCT. La formazione deve essere somministrata nel corso di ciascun anno in misura adeguata.	7	Provvedimenti ampliativi della sfera giuridica dei destinatari con effetto economico diretto e immediato
88	Gestione delle strutture residenziali semiresidenziali per anziani, minori e disabili	1- Misura di trasparenza generale: si ritiene sufficiente la pubblicazione di tutte le informazioni richieste dal d.lgs.33/2013 ed assicurare il correlato "accesso civico".	La trasparenza deve essere attuata immediatamente.	8	Provvedimenti ampliativi della sfera giuridica dei destinatari con effetto economico diretto e immediato

1- Misura di trasparenza generale: è doveroso pubblicare tutte le informazioni elencate dal d.lgs.33/2013. 2- Misura di controllo: l'organo preposto ai controlli interni effettua controlli periodici, anche a campione. 3-Formazione: al personale deve essere somministrata adeguata formazione tecnico/giuridica.

La trasparenza deve essere attuata immediatamente. I controlli debbono essere effettuati dalla prima sessione utile successiva all'approvazione del PTPCT. La formazione deve essere somministrata nel corso di ciascun anno in misura adeguata.

89	Misure di sostegno diversamente abili	1- Misura di trasparenza generale: si ritiene sufficiente la pubblicazione di tutte le informazioni richieste dal d.lgs.33/2013 ed assicurare il correlato "accesso civico".	La trasparenza deve essere attuata immediatamente.	9	Provvedimenti ampliativi della sfera giuridica dei destinatari con effetto economico diretto e immediato
90	Misure di sostegno famiglie	1- Misura di trasparenza generale: si ritiene sufficiente la pubblicazione di tutte le informazioni richieste dal d.lgs.33/2013 ed assicurare il correlato "accesso civico".	La trasparenza deve essere attuata immediatamente.	10	Provvedimenti ampliativi della sfera giuridica dei destinatari con effetto economico diretto e immediato
91	Gestione degli alloggi pubblici	1- Misura di trasparenza generale: è doveroso pubblicare tutte le informazioni elencate dal d.lgs.33/2013. 2- Misura di controllo: l'organo preposto ai controlli interni effettua controlli periodici, anche a campione. 3- Formazione: al personale deve essere somministrata adeguata formazione tecnico/giuridica.	La trasparenza deve essere attuata immediatamente. I controlli debbono essere effettuati dalla prima sessione utile successiva all'approvazione del PTPCT. La formazione deve essere somministrata nel corso di ciascun anno in misura adeguata.	11	Provvedimenti ampliativi della sfera giuridica dei destinatari con effetto economico diretto e immediato
92	Gestione del diritto allo studio e del sostegno scolastico	1- Misura di trasparenza generale: si ritiene sufficiente la pubblicazione di tutte le informazioni richieste dal d.lgs.33/2013 ed assicurare il correlato "accesso civico".	La trasparenza deve essere attuata immediatamente.	12	Provvedimenti ampliativi della sfera giuridica dei destinatari con effetto economico diretto e immediato
93	Asili nido e Sezioni Primavera	1- Misura di trasparenza generale: si ritiene sufficiente la pubblicazione di tutte le informazioni richieste dal d.lgs.33/2013 ed assicurare il correlato "accesso civico".	La trasparenza deve essere attuata immediatamente.	13	Provvedimenti ampliativi della sfera giuridica dei destinatari con effetto economico diretto e immediato
94	Servizio di "dopo scuola" e centri socio-educativi	1- Misura di trasparenza generale: si ritiene sufficiente la pubblicazione di tutte le informazioni richieste dal d.lgs.33/2013 ed assicurare il correlato "accesso civico".	La trasparenza deve essere attuata immediatamente.	14	Provvedimenti ampliativi della sfera giuridica dei destinatari con effetto economico diretto e immediato
95	Servizi ricreativi e aggregativi	1- Misura di trasparenza generale: si ritiene sufficiente la pubblicazione di tutte le informazioni richieste dal d.lgs.33/2013 ed assicurare il correlato "accesso civico".	La trasparenza deve essere attuata immediatamente.	15	Provvedimenti ampliativi della sfera giuridica dei destinatari con effetto economico diretto e immediato
96	Servizio di mensa scolastica	1- Misura di trasparenza generale: si ritiene sufficiente la pubblicazione di tutte le informazioni richieste dal d.lgs.33/2013 ed assicurare il correlato "accesso civico".	La trasparenza deve essere attuata immediatamente.	16	Provvedimenti ampliativi della sfera giuridica dei destinatari con effetto economico diretto e immediato
97	Autorizzazione all'occupazione del suolo pubblico	1- Misura di trasparenza generale: si ritiene sufficiente la pubblicazione di tutte le informazioni richieste dal d.lgs.33/2013 ed assicurare il correlato "accesso civico".	La trasparenza deve essere attuata immediatamente.	1	Provvedimenti ampliativi della sfera giuridica dei destinatari privi di effetto economico diretto e immediato

98	Pratiche anagrafiche	1- Misura di trasparenza generale: si ritiene sufficiente la pubblicazione di tutte le informazioni richieste dal d.lgs.33/2013 ed assicurare il correlato "accesso civico".	La trasparenza deve essere attuata immediatamente.	2	Provvedimenti ampliativi della sfera giuridica dei destinatari privi di effetto economico diretto e immediato	1- Misura di trasparenza generale: si ritiene sufficiente la pubblicazione di tutte le informazioni richieste dal d.lgs.33/2013 ed assicurare il correlato "accesso civico".	La trasparenza deve essere attuata immediatamente.
99	Certificazioni anagrafiche	1- Misura di trasparenza generale: si ritiene sufficiente la pubblicazione di tutte le informazioni richieste dal d.lgs.33/2013 ed assicurare il correlato "accesso civico".	La trasparenza deve essere attuata immediatamente.	3	Provvedimenti ampliativi della sfera giuridica dei destinatari privi di effetto economico diretto e immediato		
100	atti di nascita, morte, cittadinanza e matrimonio	1- Misura di trasparenza generale: si ritiene sufficiente la pubblicazione di tutte le informazioni richieste dal d.lgs.33/2013 ed assicurare il correlato "accesso civico".	La trasparenza deve essere attuata immediatamente.	4	Provvedimenti ampliativi della sfera giuridica dei destinatari privi di effetto economico diretto e immediato		
101	Rilascio di documenti di identità	1- Misura di trasparenza generale: si ritiene sufficiente la pubblicazione di tutte le informazioni richieste dal d.lgs.33/2013 ed assicurare il correlato "accesso civico".	La trasparenza deve essere attuata immediatamente.	5	Provvedimenti ampliativi della sfera giuridica dei destinatari privi di effetto economico diretto e immediato		
102	Rilascio di patrocini	1- Misura di trasparenza generale: si ritiene sufficiente la pubblicazione di tutte le informazioni richieste dal d.lgs.33/2013 ed assicurare il correlato "accesso civico".	La trasparenza deve essere attuata immediatamente.	6	Provvedimenti ampliativi della sfera giuridica dei destinatari privi di effetto economico diretto e immediato		
103	Gestione della leva	1- Misura di trasparenza generale: si ritiene sufficiente la pubblicazione di tutte le informazioni richieste dal d.lgs.33/2013 ed assicurare il correlato "accesso civico".	La trasparenza deve essere attuata immediatamente.	7	Provvedimenti ampliativi della sfera giuridica dei destinatari privi di effetto economico diretto e immediato		
104	Consultazioni elettorali	1- Misura di trasparenza generale: si ritiene sufficiente la pubblicazione di tutte le informazioni richieste dal d.lgs.33/2013 ed assicurare il correlato "accesso civico".	La trasparenza deve essere attuata immediatamente.	8	Provvedimenti ampliativi della sfera giuridica dei destinatari privi di effetto economico diretto e immediato		
105	Gestione dell'elettorato	1- Misura di trasparenza generale: si ritiene sufficiente la pubblicazione di tutte le informazioni richieste dal d.lgs.33/2013 ed assicurare il correlato "accesso civico".	La trasparenza deve essere attuata immediatamente.	9	Provvedimenti ampliativi della sfera giuridica dei destinatari privi di effetto economico diretto e immediato		

ALLEGATO "D" - Misure di trasparenza

Sotto sezione livello 1	Sotto sezione livello 2		Singolo obbligo	Contenuti dell'obbligo	Aggiornamento	Ufficio responsabile	
A	B	C	D	E	F	G	
Disposizioni generali	Piano triennale per la prevenzione della corruzione e della trasparenza	Art. 10, c. 8, lett. a), d.lgs. n. 33/2013	Piano triennale per la prevenzione della corruzione e della trasparenza (PTPCT)	Piano triennale per la prevenzione della corruzione e della trasparenza e suoi allegati, le misure integrative di prevenzione della corruzione individuate ai sensi dell'articolo 1, comma 2-bis della legge n. 190 del 2012, (MOG 231) (link alla sotto-sezione Altri contenuti/Anticorruzione)	Annuale	Segretario Comunale	
	Atti generali	Art. 12, c. 1, d.lgs. n. 33/2013	Riferimenti normativi su organizzazione e attività	Riferimenti normativi con i relativi <i>link</i> alle norme di legge statale pubblicate nella banca dati "Normativa" che regolano l'istituzione, l'organizzazione e l'attività delle pubbliche amministrazioni	Tempestivo (ex art. 8, d.lgs. n. 33/2013)	single Aree	
			Atti amministrativi generali	Direttive, circolari, programmi, istruzioni e ogni atto che dispone in generale sulla organizzazione, sulle funzioni, sugli obiettivi, sui procedimenti, ovvero nei quali si determina l'interpretazione di norme giuridiche che riguardano o dettano disposizioni per l'applicazione di esse	Tempestivo (ex art. 8, d.lgs. n. 33/2013)	single Aree	
			Documenti di programmazione strategico-gestionale	Direttive ministeriali, documento di programmazione, obiettivi strategici in materia di prevenzione della corruzione e trasparenza	Tempestivo (ex art. 8, d.lgs. n. 33/2013)	single Aree	
		Art. 12, c. 2, d.lgs. n. 33/2013	Statuti e leggi regionali	Estremi e testi ufficiali aggiornati degli Statuti e delle norme di legge regionali, che regolano le funzioni, l'organizzazione e lo svolgimento delle attività di competenza dell'amministrazione	Tempestivo (ex art. 8, d.lgs. n. 33/2013)	single Aree	
		Art. 55, c. 2, d.lgs. n. 165/2001	Codice disciplinare e codice di condotta	Codice disciplinare, recante l'indicazione delle infrazioni del codice disciplinare e relative sanzioni (pubblicazione on line in alternativa all'affissione in luogo accessibile a tutti - art. 7, l. n. 300/1970)	Tempestivo	Segretario Comunale	
		Art. 12, c. 1, d.lgs. n. 33/2013		Codice di condotta inteso quale codice di comportamento			
	Oneri informativi per cittadini e imprese	Art. 12, c. 1-bis, d.lgs. n. 33/2013	Scadenario obblighi amministrativi	Scadenario con l'indicazione delle date di efficacia dei nuovi obblighi amministrativi a carico di cittadini e imprese introdotti dalle amministrazioni secondo le modalità definite con DPCM 8 novembre 2013	Tempestivo	single Aree	
		Art. 34, d.lgs. n. 33/2013	Oneri informativi per cittadini e imprese	Regolamenti ministeriali o interministeriali, provvedimenti amministrativi a carattere generale adottati dalle amministrazioni dello Stato per regolare l'esercizio di poteri autorizzatori, concessori o certificatori, nonché l'accesso ai servizi pubblici ovvero la concessione di benefici con allegato elenco di tutti gli oneri informativi gravanti sui cittadini e sulle imprese introdotti o eliminati con i medesimi atti	Dati non più soggetti a pubblicazione obbligatoria ai sensi del d.lgs. 97/2016		
		Art. 37, e. 3, d.l. n. 69/2013	Burocrazia zero	Casi in cui il rilascio delle autorizzazioni di competenza è sostituito da una comunicazione dell'interessato	Dati non più soggetti a pubblicazione obbligatoria ai sensi del d.lgs. 97/2016		
	Burocrazia zero	Art. 37, c. 2 bis, d.l. n. 69/2013	Attività soggette a controllo	Elenco delle attività delle imprese soggette a controllo (ovvero per le quali le pubbliche amministrazioni competenti ritengono necessarie l'autorizzazione, la segnalazione certificata di inizio attività o la mera comunicazione)	Dati non più soggetti a pubblicazione obbligatoria ai sensi del d.lgs. 97/2016		
		Art. 13, c. 1, lett. a), d.lgs. n. 33/2013		Organi di indirizzo politico e di amministrazione e gestione, con l'indicazione delle rispettive competenze	Tempestivo (ex art. 8, d.lgs. n. 33/2013)	Area Amministrativa	
			Art. 14, c. 1, lett. a), d.lgs. n. 33/2013	Titolari di incarichi politici di cui all'art. 14, co. 1, del dlgs n. 33/2013	Atto di nomina o di proclamazione, con l'indicazione della durata dell'incarico o del mandato elettivo	Tempestivo (ex art. 8, d.lgs. n. 33/2013)	Area Amministrativa
			Art. 14, c. 1, lett. b), d.lgs. n. 33/2013	(da pubblicare in tabelle)		Tempestivo	

Sotto sezione livello 1	Sotto sezione livello 2		Singolo obbligo	Contenuti dell'obbligo	Aggiornamento	Ufficio responsabile
A	B	C	D	E	F	G
		Art. 14, c. 1, lett. c), d.lgs. n. 33/2013		Curriculum vitae	Temporaneo (ex art. 8, d.lgs. n. 33/2013)	Area Amministrativa
		Art. 14, c. 1, lett. c), d.lgs. n. 33/2013		Compensi di qualsiasi natura connessi all'assunzione della carica	Temporaneo (ex art. 8, d.lgs. n. 33/2013)	Area Amministrativa
					Importi di viaggi di servizio e missioni pagati con fondi pubblici	Temporaneo (ex art. 8, d.lgs. n. 33/2013)
		Art. 14, c. 1, lett. d), d.lgs. n. 33/2013		Dati relativi all'assunzione di altre cariche, presso enti pubblici o privati, e relativi compensi a qualsiasi titolo corrisposti	Temporaneo (ex art. 8, d.lgs. n. 33/2013)	Area Amministrativa
					Altri eventuali incarichi con oneri a carico della finanza pubblica e indicazione dei compensi spettanti	Temporaneo (ex art. 8, d.lgs. n. 33/2013)
		Art. 14, c. 1, lett. f), d.lgs. n. 33/2013 Art. 2, c. 1, punto 1, l. n. 441/1982		1) dichiarazione concernente diritti reali su beni immobili e su beni mobili iscritti in pubblici registri, titolarità di imprese, azioni di società, quote di partecipazione a società, esercizio di funzioni di amministratore o di sindaco di società, con l'apposizione della formula «sul mio onore affermo che la dichiarazione corrisponde al vero» [Per il soggetto, il coniuge non separato e i parenti entro il secondo grado, ove gli stessi vi consentano (NB: dando eventualmente evidenza del mancato consenso) e riferita al momento dell'assunzione dell'incarico]	va presentata una sola volta entro 3 mesi dalla elezione, dalla nomina o dal conferimento dell'incarico e resta pubblicata fino alla cessazione dell'incarico o del mandato.	Area Amministrativa
		Art. 14, c. 1, lett. f), d.lgs. n. 33/2013 Art. 2, c. 1, punto 2, l. n. 441/1982		2) copia dell'ultima dichiarazione dei redditi soggetti all'imposta sui redditi delle persone fisiche [Per il soggetto, il coniuge non separato e i parenti entro il secondo grado, ove gli stessi vi consentano (NB: dando eventualmente evidenza del mancato consenso)] (NB: è necessario limitare, con appositi accorgimenti a cura dell'interessato o della amministrazione, la pubblicazione dei dati sensibili)	Entro 3 mesi dalla elezione, dalla nomina o dal conferimento dell'incarico	Area Amministrativa
		Art. 14, c. 1, lett. f), d.lgs. n. 33/2013 Art. 2, c. 1, punto 3, l. n. 441/1982		3) dichiarazione concernente le spese sostenute e le obbligazioni assunte per la propaganda elettorale ovvero attestazione di essersi avvalsi esclusivamente di materiali e di mezzi propagandistici predisposti e messi a disposizione dal partito o dalla formazione politica della cui lista il soggetto ha fatto parte, con l'apposizione della formula «sul mio onore affermo che la dichiarazione corrisponde al vero» (con allegate copie delle dichiarazioni relative a finanziamenti e contributi per un importo che nell'anno superi 5.000 €)	Temporaneo (ex art. 8, d.lgs. n. 33/2013)	Area Amministrativa
					4) attestazione concernente le variazioni della situazione patrimoniale intervenute nell'anno precedente e copia della dichiarazione dei redditi [Per il soggetto, il coniuge non separato e i parenti entro il secondo grado, ove gli stessi vi consentano (NB: dando eventualmente evidenza del mancato consenso)]	Annuale
		Art. 14, c. 1, lett. a), d.lgs. n. 33/2013		Atto di nomina o di proclamazione, con l'indicazione della durata dell'incarico o del mandato elettivo	Temporaneo (ex art. 8, d.lgs. n. 33/2013)	Area Amministrativa
		Art. 14, c. 1, lett. b), d.lgs. n. 33/2013		Curriculum vitae	Temporaneo (ex art. 8, d.lgs. n. 33/2013)	Area Amministrativa
		Art. 14, c. 1, lett. c), d.lgs. n. 33/2013		Compensi di qualsiasi natura connessi all'assunzione della carica	Temporaneo (ex art. 8, d.lgs. n. 33/2013)	Area Amministrativa
					Importi di viaggi di servizio e missioni pagati con fondi pubblici	Temporaneo (ex art. 8, d.lgs. n. 33/2013)
		Art. 14, c. 1, lett. d), d.lgs. n. 33/2013		Dati relativi all'assunzione di altre cariche, presso enti pubblici o privati, e relativi	Temporaneo	Area Amministrativa

Sotto sezione livello 1	Sotto sezione livello 2		Singolo obbligo	Contenuti dell'obbligo	Aggiornamento	Ufficio responsabile			
A	B	C	D	E	F	G			
Organizzazione	Titolari di incarichi politici, di amministrazione, di direzione o di governo	Art. 14, c. 1, lett. e), d.lgs. n. 33/2013	Titolari di incarichi di amministrazione, di direzione o di governo di cui all'art. 14, co. 1-bis, del dlgs n. 33/2013	compensi a qualsiasi titolo corrisposti	(ex art. 8, d.lgs. n. 33/2013)				
				Altri eventuali incarichi con oneri a carico della finanza pubblica e indicazione dei compensi spettanti	Tempestivo (ex art. 8, d.lgs. n. 33/2013)	Area Amministrativa			
				1) dichiarazione concernente diritti reali su beni immobili e su beni mobili iscritti in pubblici registri, titolarità di imprese, azioni di società, quote di partecipazione a società, esercizio di funzioni di amministratore o di sindaco di società, con l'apposizione della formula «sul mio onore affermo che la dichiarazione corrisponde al vero» [Per il soggetto, il coniuge non separato e i parenti entro il secondo grado, ove gli stessi vi consentano (NB: dando eventualmente evidenza del mancato consenso) e riferita al momento dell'assunzione dell'incarico]	Nessuno (va presentata una sola volta entro 3 mesi dalla elezione, dalla nomina o dal conferimento dell'incarico e resta pubblicata fino alla cessazione dell'incarico o del mandato).	Area Amministrativa			
				2) copia dell'ultima dichiarazione dei redditi soggetti all'imposta sui redditi delle persone fisiche [Per il soggetto, il coniuge non separato e i parenti entro il secondo grado, ove gli stessi vi consentano (NB: dando eventualmente evidenza del mancato consenso)] (NB: è necessario limitare, con appositi accorgimenti a cura dell'interessato o della amministrazione, la pubblicazione dei dati sensibili)	Entro 3 mesi dalla elezione, dalla nomina o dal conferimento dell'incarico	Area Amministrativa			
				3) dichiarazione concernente le spese sostenute e le obbligazioni assunte per la propaganda elettorale ovvero attestazione di essersi avvalsi esclusivamente di materiali e di mezzi propagandistici predisposti e messi a disposizione dal partito o dalla formazione politica della cui lista il soggetto ha fatto parte, con l'apposizione della formula «sul mio onore affermo che la dichiarazione corrisponde al vero» (con allegate copie delle dichiarazioni relative a finanziamenti e contributi per un importo che nell'anno superi 5.000 €)	Tempestivo (ex art. 8, d.lgs. n. 33/2013)	Area Amministrativa			
				4) attestazione concernente le variazioni della situazione patrimoniale intervenute nell'anno precedente e copia della dichiarazione dei redditi [Per il soggetto, il coniuge non separato e i parenti entro il secondo grado, ove gli stessi vi consentano (NB: dando eventualmente evidenza del mancato consenso)]	Annuale	Area Amministrativa			
				Art. 14, c. 1, lett. f), d.lgs. n. 33/2013 Art. 2, c. 1, punto 2, l. n. 441/1982	Titolari di incarichi di amministrazione, di direzione o di governo di cui all'art. 14, co. 1-bis, del dlgs n. 33/2013	Art. 14, c. 1, lett. a), d.lgs. n. 33/2013	Atto di nomina, con l'indicazione della durata dell'incarico	Nessuno	Area Amministrativa
				Art. 14, c. 1, lett. b), d.lgs. n. 33/2013		Curriculum vitae	Nessuno	Area Amministrativa	
				Art. 14, c. 1, lett. c), d.lgs. n. 33/2013		Compensi di qualsiasi natura connessi all'assunzione della carica	Nessuno	Area Amministrativa	
				Art. 14, c. 1, lett. d), d.lgs. n. 33/2013		Importi di viaggi di servizio e missioni pagati con fondi pubblici	Nessuno	Area Amministrativa	
				Art. 14, c. 1, lett. e), d.lgs. n. 33/2013		Dati relativi all'assunzione di altre cariche, presso enti pubblici o privati, e relativi compensi a qualsiasi titolo corrisposti	Nessuno	Area Amministrativa	
				Art. 14, c. 1, lett. e), d.lgs. n. 33/2013		Altri eventuali incarichi con oneri a carico della finanza pubblica e indicazione dei compensi spettanti	Nessuno	Area Amministrativa	
				Art. 14, c. 1, lett. f), d.lgs. n. 33/2013 Art. 2, c. 1, punto 2, l. n. 441/1982		Cessati dall'incarico (documentazione da pubblicare sul sito web)	1) copie delle dichiarazioni dei redditi riferiti al periodo dell'incarico;	1) copia della dichiarazione dei redditi successiva al termine dell'incarico o carica, entro un mese dalla scadenza del termine di legge per la presentazione della dichiarazione [Per il soggetto, il coniuge non separato e i parenti entro il secondo grado, ove gli stessi vi consentano (NB: dando eventualmente evidenza del mancato consenso)] (NB: è necessario limitare, con appositi accorgimenti a cura dell'interessato o della amministrazione, la pubblicazione dei dati sensibili)	Nessuno
2) copia della dichiarazione dei redditi successiva al termine dell'incarico o carica, entro un mese dalla scadenza del termine di legge per la presentazione della dichiarazione [Per il soggetto, il coniuge non separato e i parenti entro il secondo grado, ove gli stessi vi consentano (NB: dando eventualmente evidenza del mancato consenso)] (NB: è necessario limitare, con appositi accorgimenti a cura dell'interessato o della amministrazione, la pubblicazione dei dati sensibili)									

Sotto sezione livello 1	Sotto sezione livello 2	C	Singolo obbligo	Contenuti dell'obbligo	Aggiornamento	Ufficio responsabile
A	B	C	D	E	F	G
		Art. 14, c. 1, lett. f), d.lgs. n. 33/2013 Art. 2, c. 1, punto 3, l. n. 441/1982		3) dichiarazione concernente le spese sostenute e le obbligazioni assunte per la propaganda elettorale ovvero attestazione di essersi avvalsi esclusivamente di materiali e di mezzi propagandistici predisposti e messi a disposizione dal partito o dalla formazione politica della cui lista il soggetto ha fatto parte con riferimento al periodo dell'incarico (con allegate copie delle dichiarazioni relative a finanziamenti e contributi per un importo che nell'anno superi 5.000 €)	Nessuno	Area Amministrativa
		Art. 14, c. 1, lett. f), d.lgs. n. 33/2013 Art. 4, l. n. 441/1982		4) dichiarazione concernente le variazioni della situazione patrimoniale intervenute dopo l'ultima attestazione [Per il soggetto, il coniuge non separato e i parenti entro il secondo grado, ove gli stessi vi consentano (NB: dando eventualmente evidenza del mancato consenso)]	Nessuno (va presentata una sola volta entro 3 mesi dalla cessazione dell'incarico).	Area Amministrativa
	Sanzioni per mancata comunicazione dei dati	Art. 47, c. 1, d.lgs. n. 33/2013	Sanzioni per mancata o incompleta comunicazione dei dati da parte dei titolari di incarichi politici, di amministrazione, di direzione o di governo	Provvedimenti sanzionatori a carico del responsabile della mancata o incompleta comunicazione dei dati di cui all'articolo 14, concernenti la situazione patrimoniale complessiva del titolare dell'incarico al momento dell'assunzione della carica, la titolarità di imprese, le partecipazioni azionarie proprie nonché tutti i compensi cui dà diritto l'assunzione della carica	Tempestivo (ex art. 8, d.lgs. n. 33/2013)	Area Amministrativa
	Rendiconti gruppi consiliari regionali/provinciali	Art. 28, c. 1, d.lgs. n. 33/2013	Rendiconti gruppi consiliari regionali/provinciali	Rendiconti di esercizio annuale dei gruppi consiliari regionali e provinciali, con evidenza delle risorse trasferite o assegnate a ciascun gruppo, con indicazione del titolo di trasferimento e dell'impiego delle risorse utilizzate	Tempestivo (ex art. 8, d.lgs. n. 33/2013)	Area Amministrativa
			Atti degli organi di controllo	Atti e relazioni degli organi di controllo	Tempestivo (ex art. 8, d.lgs. n. 33/2013)	Area Amministrativa
	Articolazione degli uffici	Art. 13, c. 1, lett. b), d.lgs. n. 33/2013	Articolazione degli uffici	Indicazione delle competenze di ciascun ufficio, anche di livello dirigenziale non generale, i nomi dei dirigenti responsabili dei singoli uffici	Tempestivo (ex art. 8, d.lgs. n. 33/2013)	Area Amministrativa
		Art. 13, c. 1, lett. c), d.lgs. n. 33/2013	Organigramma	Illustrazione in forma semplificata, ai fini della piena accessibilità e comprensibilità dei dati, dell'organizzazione dell'amministrazione, mediante l'organigramma o analoghe rappresentazioni grafiche	Tempestivo (ex art. 8, d.lgs. n. 33/2013)	Area Amministrativa
		Art. 13, c. 1, lett. b), d.lgs. n. 33/2013	(da pubblicare sotto forma di organigramma, in modo tale che a ciascun ufficio sia assegnato un link ad una pagina contenente tutte le informazioni previste dalla norma)	Nomi dei dirigenti responsabili dei singoli uffici	Tempestivo (ex art. 8, d.lgs. n. 33/2013)	Area Amministrativa
	Telefono e posta elettronica	Art. 13, c. 1, lett. d), d.lgs. n. 33/2013	Telefono e posta elettronica	Elenco completo dei numeri di telefono e delle caselle di posta elettronica istituzionali e delle caselle di posta elettronica certificata dedicate, cui il cittadino possa rivolgersi per qualsiasi richiesta inerente i compiti istituzionali	Tempestivo (ex art. 8, d.lgs. n. 33/2013)	Area Amministrativa
Consulenti e	Titolari di incarichi di	Art. 15, c. 2, d.lgs. n. 33/2013	Consulenti e collaboratori	Estremi degli atti di conferimento di incarichi di collaborazione o di consulenza a soggetti esterni a qualsiasi titolo (compresi quelli affidati con contratto di collaborazione coordinata e continuativa) con indicazione dei soggetti percettori, della ragione dell'incarico e dell'ammontare erogato	Tempestivo (ex art. 8, d.lgs. n. 33/2013)	Singole Aree
				Per ciascun titolare di incarico:		
			(da pubblicare in tabelle)	1) curriculum vitae, redatto in conformità al vigente modello europeo	Tempestivo (ex art. 8, d.lgs. n. 33/2013)	Singole Aree
		Art. 15, c. 1, lett. b), d.lgs. n. 33/2013		2) dati relativi allo svolgimento di incarichi o alla titolarità di cariche in enti di diritto privato regolati o finanziati dalla pubblica amministrazione o allo svolgimento di	Tempestivo	Singole Aree

Sotto sezione livello 1	Sotto sezione livello 2	C	Singolo obbligo	Contenuti dell'obbligo	Aggiornamento	Ufficio responsabile
A	B	C	D	E	F	G
collaboratori	collaborazione o consulenza			attività professionali	(ex art. 8, d.lgs. n. 33/2013)	
		Art. 15, c. 1, lett. d), d.lgs. n. 33/2013		3) compensi comunque denominati, relativi al rapporto di lavoro, di consulenza o di collaborazione (compresi quelli affidati con contratto di collaborazione coordinata e continuativa), con specifica evidenza delle eventuali componenti variabili o legate alla valutazione del risultato	Tempestivo (ex art. 8, d.lgs. n. 33/2013)	Singole Aree
		Art. 15, c. 2, d.lgs. n. 33/2013		Tabelle relative agli elenchi dei consulenti con indicazione di oggetto, durata e compenso dell'incarico (comunicate alla Funzione pubblica)	Tempestivo (ex art. 8, d.lgs. n. 33/2013)	Singole Aree
		Art. 53, c. 14, d.lgs. n. 165/2001		Attestazione dell'avvenuta verifica dell'insussistenza di situazioni, anche potenziali, di conflitto di interesse	Tempestivo	Singole Aree
		Art. 53, c. 14, d.lgs. n. 165/2001				
	Titolari di incarichi dirigenziali amministrativi di vertice		Incarichi amministrativi di vertice (da pubblicare in tabelle)	Per ciascun titolare di incarico:		
Art. 14, c. 1, lett. a) e c. 1-bis, d.lgs. n. 33/2013				Atto di conferimento, con l'indicazione della durata dell'incarico	Tempestivo (ex art. 8, d.lgs. n. 33/2013)	Area Finanziaria
Art. 14, c. 1, lett. b) e c. 1-bis, d.lgs. n. 33/2013				Curriculum vitae, redatto in conformità al vigente modello europeo	Tempestivo (ex art. 8, d.lgs. n. 33/2013)	Area Finanziaria
Art. 14, c. 1, lett. c) e c. 1-bis, d.lgs. n. 33/2013				Compensi di qualsiasi natura connessi all'assunzione dell'incarico (con specifica evidenza delle eventuali componenti variabili o legate alla valutazione del risultato)	Tempestivo (ex art. 8, d.lgs. n. 33/2013)	Area Finanziaria
Art. 14, c. 1, lett. d) e c. 1-bis, d.lgs. n. 33/2013				Importi di viaggi di servizio e missioni pagati con fondi pubblici	Tempestivo (ex art. 8, d.lgs. n. 33/2013)	Area Finanziaria
Art. 14, c. 1, lett. e) e c. 1-bis, d.lgs. n. 33/2013				Dati relativi all'assunzione di altre cariche, presso enti pubblici o privati, e relativi compensi a qualsiasi titolo corrisposti	Tempestivo (ex art. 8, d.lgs. n. 33/2013)	Area Finanziaria
Art. 14, c. 1, lett. e) e c. 1-bis, d.lgs. n. 33/2013				Altri eventuali incarichi con oneri a carico della finanza pubblica e indicazione dei compensi spettanti	Tempestivo (ex art. 8, d.lgs. n. 33/2013)	Area Finanziaria
Art. 14, c. 1, lett. f) e c. 1-bis, d.lgs. n. 33/2013 Art. 2, c. 1, punto 1, l. n. 441/1982				1) dichiarazione concernente diritti reali su beni immobili e su beni mobili iscritti in pubblici registri, titolarità di imprese, azioni di società, quote di partecipazione a società, esercizio di funzioni di amministratore o di sindaco di società, con l'apposizione della formula «sul mio onore affermo che la dichiarazione corrisponde al vero» [Per il soggetto, il coniuge non separato e i parenti entro il secondo grado, ove gli stessi vi consentano (NB: dando eventualmente evidenza del mancato consenso) e riferita al momento dell'assunzione dell'incarico]	Nessuno (va presentata una sola volta entro 3 mesi dalla elezione, dalla nomina o dal conferimento dell'incarico e resta pubblicata fino alla cessazione dell'incarico o del mandato).	Area Finanziaria
Art. 14, c. 1, lett. f) e c. 1-bis, d.lgs. n. 33/2013 Art. 2, c. 1, punto 2, l. n. 441/1982				2) copia dell'ultima dichiarazione dei redditi soggetti all'imposta sui redditi delle persone fisiche [Per il soggetto, il coniuge non separato e i parenti entro il secondo grado, ove gli stessi vi consentano (NB: dando eventualmente evidenza del mancato consenso)] (NB: è necessario limitare, con appositi accorgimenti a cura dell'interessato o della amministrazione, la pubblicazione dei dati sensibili)	Entro 3 mesi della nomina o dal conferimento dell'incarico	Area Finanziaria
Art. 14, c. 1, lett. f) e c. 1-bis, d.lgs. n. 33/2013 Art. 3, l. n. 441/1982				3) attestazione concernente le variazioni della situazione patrimoniale intervenute nell'anno precedente e copia della dichiarazione dei redditi [Per il soggetto, il coniuge non separato e i parenti entro il secondo grado, ove gli stessi vi consentano (NB: dando eventualmente evidenza del mancato consenso)]	Annuale	Area Finanziaria
Art. 20, c. 3, d.lgs. n. 39/2013		Dichiarazione sulla insussistenza di una delle cause di inconferibilità dell'incarico	Tempestivo (art. 20, c. 1, d.lgs. n. 39/2013)	Area Finanziaria		
Art. 20, c. 3, d.lgs. n. 39/2013		Dichiarazione sulla insussistenza di una delle cause di incompatibilità al conferimento dell'incarico	Annuale (art. 20, c. 2, d.lgs. n. 39/2013)	Area Finanziaria		

Sotto sezione livello 1	Sotto sezione livello 2	C	Singolo obbligo	Contenuti dell'obbligo	Aggiornamento	Ufficio responsabile
A	B	C	D	E	F	G
Personale		Art. 14, c. 1-ter, secondo periodo, d.lgs. n. 33/2013		Ammontare complessivo degli emolumenti percepiti a carico della finanza pubblica	Annuale (non oltre il 30 marzo)	Area Finanziaria
	Titolari di incarichi dirigenziali		Incarichi dirigenziali, a qualsiasi titolo conferiti, ivi inclusi quelli conferiti discrezionalmente dall'organo di indirizzo politico senza procedure pubbliche di selezione e titolari di posizione organizzativa con funzioni dirigenziali	Per ciascun titolare di incarico:		Area Finanziaria
	(dirigenti non generali)				Tempestivo	
		Art. 14, c. 1, lett. a) e c. 1-bis, d.lgs. n. 33/2013	(da pubblicare in tabelle che distinguano le seguenti situazioni: dirigenti, dirigenti individuati discrezionalmente, titolari di posizione organizzativa con funzioni dirigenziali)	Atto di conferimento, con l'indicazione della durata dell'incarico	Tempestivo (ex art. 8, d.lgs. n. 33/2013)	Area Finanziaria
		Art. 14, c. 1, lett. b) e c. 1-bis, d.lgs. n. 33/2013		Curriculum vitae, redatto in conformità al vigente modello europeo	Tempestivo (ex art. 8, d.lgs. n. 33/2013)	Area Finanziaria
		Art. 14, c. 1, lett. c) e c. 1-bis, d.lgs. n. 33/2013		Compensi di qualsiasi natura connessi all'assunzione dell'incarico (con specifica evidenza delle eventuali componenti variabili o legate alla valutazione del risultato)	Tempestivo (ex art. 8, d.lgs. n. 33/2013)	Area Finanziaria
				Importi di viaggi di servizio e missioni pagati con fondi pubblici	Tempestivo (ex art. 8, d.lgs. n. 33/2013)	Area Finanziaria
		Art. 14, c. 1, lett. d) e c. 1-bis, d.lgs. n. 33/2013		Dati relativi all'assunzione di altre cariche, presso enti pubblici o privati, e relativi compensi a qualsiasi titolo corrisposti	Tempestivo (ex art. 8, d.lgs. n. 33/2013)	Area Finanziaria
		Art. 14, c. 1, lett. e) e c. 1-bis, d.lgs. n. 33/2013		Altri eventuali incarichi con oneri a carico della finanza pubblica e indicazione dei compensi spettanti	Tempestivo (ex art. 8, d.lgs. n. 33/2013)	Area Finanziaria
		Art. 14, c. 1, lett. f) e c. 1-bis, d.lgs. n. 33/2013 Art. 2, c. 1, punto 1, l. n. 441/1982		1) dichiarazione concernente diritti reali su beni immobili e su beni mobili iscritti in pubblici registri, titolarità di imprese, azioni di società, quote di partecipazione a società, esercizio di funzioni di amministratore o di sindaco di società, con l'apposizione della formula «sul mio onore affermo che la dichiarazione corrisponde al vero» [Per il soggetto, il coniuge non separato e i parenti entro il secondo grado, ove gli stessi vi consentano (NB: dando eventualmente evidenza del mancato consenso) e riferita al momento dell'assunzione dell'incarico]	Nessuno (va presentata una sola volta entro 3 mesi dalla elezione, dalla nomina o dal conferimento dell'incarico e resta pubblicata fino alla cessazione dell'incarico o del mandato).	Area Finanziaria
		Art. 14, c. 1, lett. f) e c. 1-bis, d.lgs. n. 33/2013 Art. 2, c. 1, punto 2, l. n. 441/1982		2) copia dell'ultima dichiarazione dei redditi soggetti all'imposta sui redditi delle persone fisiche [Per il soggetto, il coniuge non separato e i parenti entro il secondo grado, ove gli stessi vi consentano (NB: dando eventualmente evidenza del mancato consenso)] (NB: è necessario limitare, con appositi accorgimenti a cura dell'interessato o della amministrazione, la pubblicazione dei dati sensibili)	Entro 3 mesi della nomina o dal conferimento dell'incarico	Area Finanziaria
		Art. 14, c. 1, lett. f) e c. 1-bis, d.lgs. n. 33/2013 Art. 3, l. n. 441/1982		3) attestazione concernente le variazioni della situazione patrimoniale intervenute nell'anno precedente e copia della dichiarazione dei redditi [Per il soggetto, il coniuge non separato e i parenti entro il secondo grado, ove gli stessi vi consentano (NB: dando eventualmente evidenza del mancato consenso)]	Annuale	Area Finanziaria
		Art. 20, c. 3, d.lgs. n. 39/2013		Dichiarazione sulla insussistenza di una delle cause di inconferibilità dell'incarico	Tempestivo (art. 20, c. 1, d.lgs. n. 39/2013)	Area Finanziaria
		Art. 20, c. 3, d.lgs. n. 39/2013		Dichiarazione sulla insussistenza di una delle cause di incompatibilità al conferimento dell'incarico	Annuale (art. 20, c. 2, d.lgs. n. 39/2013)	Area Finanziaria
		Art. 14, c. 1-ter, secondo periodo, d.lgs. n. 33/2013		Ammontare complessivo degli emolumenti percepiti a carico della finanza pubblica	Annuale (non oltre il 30 marzo)	Area Finanziaria

Sotto sezione livello 1	Sotto sezione livello 2		Singolo obbligo	Contenuti dell'obbligo	Aggiornamento	Ufficio responsabile		
A	B	C	D	E	F	G		
		Art. 15, c. 5, d.lgs. n. 33/2013	Elenco posizioni dirigenziali discrezionali	Elenco delle posizioni dirigenziali, integrato dai relativi titoli e curricula, attribuite a persone, anche esterne alle pubbliche amministrazioni, individuate discrezionalmente dall'organo di indirizzo politico senza procedure pubbliche di selezione	Dati non più soggetti a pubblicazione obbligatoria ai sensi del d.lgs. 97/2016			
		Art. 19, c. 1-bis, d.lgs. n. 165/2001	Posti di funzione disponibili	Numero e tipologia dei posti di funzione che si rendono disponibili nella dotazione organica e relativi criteri di scelta	Tempestivo	Area Finanziaria		
		Art. 1, c. 7, d.p.r. n. 108/2004	Ruolo dirigenti	Ruolo dei dirigenti	Annuale	Area Finanziaria		
	Dirigenti cessati	Art. 14, c. 1, lett. a), d.lgs. n. 33/2013	Dirigenti cessati dal rapporto di lavoro (documentazione da pubblicare sul sito web)	Atto di nomina o di proclamazione, con l'indicazione della durata dell'incarico o del mandato elettivo	Nessuno	Area Finanziaria		
		Art. 14, c. 1, lett. b), d.lgs. n. 33/2013		Curriculum vitae	Nessuno	Area Finanziaria		
		Art. 14, c. 1, lett. c), d.lgs. n. 33/2013		Compensi di qualsiasi natura connessi all'assunzione della carica	Nessuno	Area Finanziaria		
		Art. 14, c. 1, lett. d), d.lgs. n. 33/2013		Importi di viaggi di servizio e missioni pagati con fondi pubblici	Nessuno	Area Finanziaria		
		Art. 14, c. 1, lett. e), d.lgs. n. 33/2013		Dati relativi all'assunzione di altre cariche, presso enti pubblici o privati, e relativi compensi a qualsiasi titolo corrisposti	Nessuno	Area Finanziaria		
		Art. 14, c. 1, lett. f), d.lgs. n. 33/2013 Art. 2, c. 1, punto 2, l. n. 441/1982		Altri eventuali incarichi con oneri a carico della finanza pubblica e indicazione dei compensi spettanti	Nessuno	Area Finanziaria		
		Art. 14, c. 1, lett. f), d.lgs. n. 33/2013 Art. 4, l. n. 441/1982		1) copie delle dichiarazioni dei redditi riferiti al periodo dell'incarico; 2) copia della dichiarazione dei redditi successiva al termine dell'incarico o carica, entro un mese dalla scadenza del termine di legge per la presentazione della dichiarazione [Per il soggetto, il coniuge non separato e i parenti entro il secondo grado, ove gli stessi vi consentano (NB: dando eventualmente evidenza del mancato consenso)] (NB: è necessario limitare, con appositi accorgimenti a cura dell'interessato o della amministrazione, la pubblicazione dei dati sensibili)	Nessuno	Area Finanziaria		
		Art. 14, c. 1, lett. f), d.lgs. n. 33/2013 Art. 4, l. n. 441/1982		3) dichiarazione concernente le variazioni della situazione patrimoniale intervenute dopo l'ultima attestazione [Per il soggetto, il coniuge non separato e i parenti entro il secondo grado, ove gli stessi vi consentano (NB: dando eventualmente evidenza del mancato consenso)]	Nessuno (va presentata una sola volta entro 3 mesi dalla cessazione dell'incarico).	Area Finanziaria		
		Sanzioni per mancata comunicazione dei dati		Art. 47, c. 1, d.lgs. n. 33/2013	Sanzioni per mancata o incompleta comunicazione dei dati da parte dei titolari di incarichi dirigenziali	Provvedimenti sanzionatori a carico del responsabile della mancata o incompleta comunicazione dei dati di cui all'articolo 14, concernenti la situazione patrimoniale complessiva del titolare dell'incarico al momento dell'assunzione della carica, la titolarità di imprese, le partecipazioni azionarie proprie nonché tutti i compensi cui dà diritto l'assunzione della carica	Tempestivo	Area Finanziaria
(ex art. 8, d.lgs. n. 33/2013)								
	Posizioni organizzative	Art. 14, c. 1-quinquies, d.lgs. n. 33/2013	Posizioni organizzative	Curricula dei titolari di posizioni organizzative redatti in conformità al vigente modello europeo	Tempestivo	Area Finanziaria		
(ex art. 8, d.lgs. n. 33/2013)								
	Dotazione organica	Art. 16, c. 1, d.lgs. n. 33/2013	Conto annuale del personale	Conto annuale del personale e relative spese sostenute, nell'ambito del quale sono rappresentati i dati relativi alla dotazione organica e al personale effettivamente in servizio e al relativo costo, con l'indicazione della distribuzione tra le diverse qualifiche e aree professionali, con particolare riguardo al personale assegnato agli uffici di diretta collaborazione con gli organi di indirizzo politico	Annuale	Area Finanziaria		
(art. 16, c. 1, d.lgs. n. 33/2013)								
	Dotazione organica	Art. 16, c. 2, d.lgs. n. 33/2013	Costo personale tempo indeterminato	Costo complessivo del personale a tempo indeterminato in servizio, articolato per aree professionali, con particolare riguardo al personale assegnato agli uffici di diretta collaborazione con gli organi di indirizzo politico	Annuale	Area Finanziaria		
(art. 16, c. 2, d.lgs. n. 33/2013)								

Sotto sezione livello 1	Sotto sezione livello 2		Singolo obbligo	Contenuti dell'obbligo	Aggiornamento	Ufficio responsabile	
A	B	C	D	E	F	G	
Personale non a tempo indeterminato	Art. 17, c. 1, d.lgs. n. 33/2013		Personale non a tempo indeterminato	Personale con rapporto di lavoro non a tempo indeterminato, ivi compreso il personale assegnato agli uffici di diretta collaborazione con gli organi di indirizzo politico	Annuale	Area Finanziaria	
			(da pubblicare in tabelle)		(art. 17, c. 1, d.lgs. n. 33/2013)		
	Art. 17, c. 2, d.lgs. n. 33/2013			Costo del personale non a tempo indeterminato	Costo complessivo del personale con rapporto di lavoro non a tempo indeterminato, con particolare riguardo al personale assegnato agli uffici di diretta collaborazione con gli organi di indirizzo politico	Trimestrale	Area Finanziaria
				(da pubblicare in tabelle)		(art. 17, c. 2, d.lgs. n. 33/2013)	
	Tassi di assenza	Art. 16, c. 3, d.lgs. n. 33/2013		Tassi di assenza trimestrali	Tassi di assenza del personale distinti per uffici di livello dirigenziale	Trimestrale	Area Finanziaria
				(da pubblicare in tabelle)		(art. 16, c. 3, d.lgs. n. 33/2013)	
	Incarichi conferiti e autorizzati ai dipendenti (dirigenti e non dirigenti)	Art. 18, d.lgs. n. 33/2013		Incarichi conferiti e autorizzati ai dipendenti (dirigenti e non dirigenti)	Elenco degli incarichi conferiti o autorizzati a ciascun dipendente (dirigente e non dirigente), con l'indicazione dell'oggetto, della durata e del compenso spettante per ogni incarico	Tempestivo	Area Finanziaria
		Art. 53, c. 14, d.lgs. n. 165/2001				(ex art. 8, d.lgs. n. 33/2013)	
						(da pubblicare in tabelle)	
Contrattazione collettiva	Art. 21, c. 1, d.lgs. n. 33/2013		Contrattazione collettiva	Riferimenti necessari per la consultazione dei contratti e accordi collettivi nazionali ed eventuali interpretazioni autentiche	Tempestivo	Area Finanziaria	
	Art. 47, c. 8, d.lgs. n. 165/2001				(ex art. 8, d.lgs. n. 33/2013)		
Contrattazione integrativa	Art. 21, c. 2, d.lgs. n. 33/2013		Contratti integrativi	Contratti integrativi stipulati, con la relazione tecnico-finanziaria e quella illustrativa, certificate dagli organi di controllo (collegio dei revisori dei conti, collegio sindacale, uffici centrali di bilancio o analoghi organi previsti dai rispettivi ordinamenti)	Tempestivo	Area Finanziaria	
					(ex art. 8, d.lgs. n. 33/2013)		
	Art. 21, c. 2, d.lgs. n. 33/2013		Costi contratti integrativi	Specifiche informazioni sui costi della contrattazione integrativa, certificate dagli organi di controllo interno, trasmesse al Ministero dell'Economia e delle finanze, che predispongono, allo scopo, uno specifico modello di rilevazione, d'intesa con la Corte dei conti e con la Presidenza del Consiglio dei Ministri - Dipartimento della funzione pubblica	Annuale	Area Finanziaria	
	Art. 55, c. 4, d.lgs. n. 150/2009				(art. 55, c. 4, d.lgs. n. 150/2009)		
OIV	Art. 10, c. 8, lett. c), d.lgs. n. 33/2013		OIV	Nominativi	Tempestivo	Area Amministrativa	
			(da pubblicare in tabelle)		(ex art. 8, d.lgs. n. 33/2013)		
	Art. 10, c. 8, lett. c), d.lgs. n. 33/2013			Curricula	Tempestivo	Area Amministrativa	
	Par. 14.2, delib. CIVIT n. 12/2013			Compensi	Tempestivo	Area Amministrativa	
					(ex art. 8, d.lgs. n. 33/2013)		
Bandi di concorso	Art. 19, d.lgs. n. 33/2013		Bandi di concorso	Bandi di concorso per il reclutamento, a qualsiasi titolo, di personale presso l'amministrazione nonché i criteri di valutazione della Commissione e le tracce delle prove scritte	Tempestivo	Segretario Comunale	
			(da pubblicare in tabelle)		(ex art. 8, d.lgs. n. 33/2013)		
Performance	Sistema di misurazione e valutazione della Performance	Par. 1, delib. CIVIT n. 104/2010	Sistema di misurazione e valutazione della Performance	Sistema di misurazione e valutazione della Performance (art. 7, d.lgs. n. 150/2009)	Tempestivo	Segretario Comunale	
	Piano della Performance	Art. 10, c. 8, lett. b), d.lgs. n. 33/2013	Piano della Performance/Piano esecutivo di gestione	Piano della Performance (art. 10, d.lgs. 150/2009)	Tempestivo	Segretario Comunale	
	Relazione sulla Performance			Piano esecutivo di gestione (per gli enti locali) (art. 169, c. 3-bis, d.lgs. n. 267/2000)	(ex art. 8, d.lgs. n. 33/2013)		
				Relazione sulla Performance (art. 10, d.lgs. 150/2009)	Tempestivo	Segretario Comunale	
				Ammontare complessivo dei premi	Ammontare complessivo dei premi collegati alla performance stanziati	Tempestivo	Area Finanziaria
				(da pubblicare in tabelle)	Ammontare dei premi effettivamente distribuiti	Tempestivo	Area Finanziaria
					(ex art. 8, d.lgs. n. 33/2013)		
			Dati relativi ai premi	Criteri definiti nei sistemi di misurazione e valutazione della performance per l'assegnazione del trattamento accessorio	Tempestivo	Area Finanziaria	
					(ex art. 8, d.lgs. n. 33/2013)		

Sotto sezione livello 1	Sotto sezione livello 2		Singolo obbligo	Contenuti dell'obbligo	Aggiornamento	Ufficio responsabile
A	B	C	D	E	F	G
	Dati relativi ai premi	Art. 20, c. 2, d.lgs. n. 33/2013		Distribuzione del trattamento accessorio, in forma aggregata, al fine di dare conto del livello di selettività utilizzato nella distribuzione dei premi e degli incentivi	Tempestivo (ex art. 8, d.lgs. n. 33/2013)	Area Finanziaria
			(da pubblicare in tabelle)			
				Grado di differenziazione dell'utilizzo della premialità sia per i dirigenti sia per i dipendenti	Tempestivo (ex art. 8, d.lgs. n. 33/2013)	Area Finanziaria
	Benessere organizzativo	Art. 20, c. 3, d.lgs. n. 33/2013	Benessere organizzativo	Livelli di benessere organizzativo	Dati non più soggetti a pubblicazione obbligatoria ai sensi del d.lgs. 97/2016	
		Art. 22, c. 1, lett. a), d.lgs. n. 33/2013	Enti pubblici vigilati	Elenco degli enti pubblici, comunque denominati, istituiti, vigilati e finanziati dall'amministrazione ovvero per i quali l'amministrazione abbia il potere di nomina degli amministratori dell'ente, con l'indicazione delle funzioni attribuite e delle attività svolte in favore dell'amministrazione o delle attività di servizio pubblico affidate	Annuale (art. 22, c. 1, d.lgs. n. 33/2013)	Area Amministrativa
			(da pubblicare in tabelle)	Per ciascuno degli enti:		
				1) ragione sociale	Annuale (art. 22, c. 1, d.lgs. n. 33/2013)	Area Amministrativa
				2) misura dell'eventuale partecipazione dell'amministrazione	Annuale (art. 22, c. 1, d.lgs. n. 33/2013)	Area Amministrativa
				3) durata dell'impegno	Annuale (art. 22, c. 1, d.lgs. n. 33/2013)	Area Amministrativa
				4) onere complessivo a qualsiasi titolo gravante per l'anno sul bilancio dell'amministrazione	Annuale (art. 22, c. 1, d.lgs. n. 33/2013)	Area Amministrativa
				5) numero dei rappresentanti dell'amministrazione negli organi di governo e trattamento economico complessivo a ciascuno di essi spettante (con l'esclusione dei rimborsi per vitto e alloggio)	Annuale (art. 22, c. 1, d.lgs. n. 33/2013)	Area Amministrativa
				6) risultati di bilancio degli ultimi tre esercizi finanziari	Annuale (art. 22, c. 1, d.lgs. n. 33/2013)	Area Amministrativa
				7) incarichi di amministratore dell'ente e relativo trattamento economico complessivo (con l'esclusione dei rimborsi per vitto e alloggio)	Annuale (art. 22, c. 1, d.lgs. n. 33/2013)	Area Amministrativa
		Art. 20, c. 3, d.lgs. n. 39/2013		Dichiarazione sulla insussistenza di una delle cause di inconfirmità dell'incarico (link al sito dell'ente)	Tempestivo (art. 20, c. 1, d.lgs. n. 39/2013)	Area Amministrativa
		Art. 20, c. 3, d.lgs. n. 39/2013		Dichiarazione sulla insussistenza di una delle cause di incompatibilità al conferimento dell'incarico (link al sito dell'ente)	Annuale (art. 20, c. 2, d.lgs. n. 39/2013)	Area Amministrativa
		Art. 22, c. 3, d.lgs. n. 33/2013		Collegamento con i siti istituzionali degli enti pubblici vigilati	Annuale (art. 22, c. 1, d.lgs. n. 33/2013)	Area Amministrativa
		Art. 22, c. 1, lett. b), d.lgs. n. 33/2013	Dati società partecipate	Elenco delle società di cui l'amministrazione detiene direttamente quote di partecipazione anche minoritaria, con l'indicazione dell'entità, delle funzioni attribuite e delle attività svolte in favore dell'amministrazione o delle attività di servizio pubblico affidate, ad esclusione delle società, partecipate da amministrazioni pubbliche, con azioni quotate in mercati regolamentati italiani o di altri paesi dell'Unione europea, e loro controllate. (art. 22, c. 6, d.lgs. n. 33/2013)	Annuale (art. 22, c. 1, d.lgs. n. 33/2013)	Area Amministrativa
			(da pubblicare in tabelle)	Per ciascuna delle società:	Annuale (art. 22, c. 1, d.lgs. n. 33/2013)	Area Amministrativa
				1) ragione sociale	Annuale (art. 22, c. 1, d.lgs. n. 33/2013)	Area Amministrativa
				2) misura dell'eventuale partecipazione	Annuale	

Sotto sezione livello 1	Sotto sezione livello 2		Singolo obbligo	Contenuti dell'obbligo	Aggiornamento	Ufficio responsabile					
A	B	C	D	E	F	G					
Enti controllati	Società partecipate	Art. 22, c. 2, d.lgs. n. 33/2013		dell'amministrazione	(art. 22, c. 1, d.lgs. n. 33/2013)	Area Amministrativa					
				3) durata dell'impegno	Annuale (art. 22, c. 1, d.lgs. n. 33/2013)	Area Amministrativa					
				4) onere complessivo a qualsiasi titolo gravante per l'anno sul bilancio dell'amministrazione	Annuale (art. 22, c. 1, d.lgs. n. 33/2013)	Area Amministrativa					
				5) numero dei rappresentanti dell'amministrazione negli organi di governo e trattamento economico complessivo a ciascuno di essi spettante	Annuale (art. 22, c. 1, d.lgs. n. 33/2013)	Area Amministrativa					
				6) risultati di bilancio degli ultimi tre esercizi finanziari	Annuale (art. 22, c. 1, d.lgs. n. 33/2013)	Area Amministrativa					
				7) incarichi di amministratore della società e relativo trattamento economico complessivo	Annuale (art. 22, c. 1, d.lgs. n. 33/2013)	Area Amministrativa					
				Dichiarazione sulla insussistenza di una delle cause di inconferibilità dell'incarico (link al sito dell'ente)	Tempestivo (art. 20, c. 1, d.lgs. n. 39/2013)	Area Amministrativa					
				Dichiarazione sulla insussistenza di una delle cause di incompatibilità al conferimento dell'incarico (link al sito dell'ente)	Annuale (art. 20, c. 2, d.lgs. n. 39/2013)	Area Amministrativa					
				Collegamento con i siti istituzionali delle società partecipate	Annuale (art. 22, c. 1, d.lgs. n. 33/2013)	Area Amministrativa					
				Provedimenti	Art. 22, c. 1, lett. d-bis, d.lgs. n. 33/2013	Provedimenti in materia di costituzione di società a partecipazione pubblica, acquisto di partecipazioni in società già costituite, gestione delle partecipazioni pubbliche, alienazione di partecipazioni sociali, quotazione di società a controllo pubblico in mercati regolamentati e razionalizzazione periodica delle partecipazioni pubbliche, previsti dal decreto legislativo adottato ai sensi dell'articolo 18 della legge 7 agosto 2015, n. 124 (art. 20 d.lgs. 175/2016)	Tempestivo (ex art. 8, d.lgs. n. 33/2013)	Area Amministrativa			
			Art. 19, c. 7, d.lgs. n. 175/2016						Provedimenti con cui le amministrazioni pubbliche socie fissano obiettivi specifici, annuali e pluriennali, sul complesso delle spese di funzionamento, ivi comprese quelle per il personale, delle società controllate	Tempestivo (ex art. 8, d.lgs. n. 33/2013)	Area Amministrativa
				Enti di diritto privato controllati	Art. 22, c. 1, lett. c), d.lgs. n. 33/2013	Enti di diritto privato controllati	Elenco degli enti di diritto privato, comunque denominati, in controllo dell'amministrazione, con l'indicazione delle funzioni attribuite e delle attività svolte in favore dell'amministrazione o delle attività di servizio pubblico affidate	Annuale (art. 22, c. 1, d.lgs. n. 33/2013)	Area Amministrativa		
										Per ciascuno degli enti:	
		(da pubblicare in tabelle)	Annuale							Area Amministrativa	
		1) ragione sociale	(art. 22, c. 1, d.lgs. n. 33/2013)								
		2) misura dell'eventuale partecipazione dell'amministrazione	Annuale (art. 22, c. 1, d.lgs. n. 33/2013)								
		3) durata dell'impegno	Annuale (art. 22, c. 1, d.lgs. n. 33/2013)								
		4) onere complessivo a qualsiasi titolo gravante per l'anno sul bilancio dell'amministrazione	Annuale (art. 22, c. 1, d.lgs. n. 33/2013)								
		5) numero dei rappresentanti dell'amministrazione negli organi di governo e trattamento economico complessivo a ciascuno di essi spettante	Annuale (art. 22, c. 1, d.lgs. n. 33/2013)								
	Enti di diritto privato controllati	Art. 22, c. 2, d.lgs. n. 33/2013									

Sotto sezione livello 1	Sotto sezione livello 2		Singolo obbligo	Contenuti dell'obbligo	Aggiornamento	Ufficio responsabile		
A	B	C	D	E	F	G		
				6) risultati di bilancio degli ultimi tre esercizi finanziari	Annuale (art. 22, c. 1, d.lgs. n. 33/2013)	Area Amministrativa		
				7) incarichi di amministratore dell'ente e relativo trattamento economico complessivo	Annuale (art. 22, c. 1, d.lgs. n. 33/2013)			
			Art. 20, c. 3, d.lgs. n. 39/2013	Dichiarazione sulla insussistenza di una delle cause di inconferibilità dell'incarico (link al sito dell'ente)	Tempestivo (art. 20, c. 1, d.lgs. n. 39/2013)			
			Art. 20, c. 3, d.lgs. n. 39/2013	Dichiarazione sulla insussistenza di una delle cause di incompatibilità al conferimento dell'incarico (link al sito dell'ente)	Annuale (art. 20, c. 2, d.lgs. n. 39/2013)			
			Art. 22, c. 3, d.lgs. n. 33/2013	Collegamento con i siti istituzionali degli enti di diritto privato controllati	Annuale (art. 22, c. 1, d.lgs. n. 33/2013)	Area Amministrativa		
		Rappresentazione grafica	Art. 22, c. 1, lett. d), d.lgs. n. 33/2013	Rappresentazione grafica	Una o più rappresentazioni grafiche che evidenziano i rapporti tra l'amministrazione e gli enti pubblici vigilati, le società partecipate, gli enti di diritto privato controllati	Annuale (art. 22, c. 1, d.lgs. n. 33/2013)	Area Amministrativa	
		Attività e procedimenti	Dati aggregati attività amministrativa	Art. 24, c. 1, d.lgs. n. 33/2013	Dati aggregati attività amministrativa	Dati relativi alle attività amministrativa, in forma aggregata, per settori di attività, per competenza degli organi e degli uffici, per tipologia di procedimenti	Dati non più soggetti a pubblicazione obbligatoria ai sensi del d.lgs.97/2016	
			Tipologie di procedimento		Tipologie di procedimento	Per ciascuna tipologia di procedimento:		
				Art. 35, c. 1, lett. a), d.lgs. n. 33/2013		1) breve descrizione del procedimento con indicazione di tutti i riferimenti normativi utili	Tempestivo (ex art. 8, d.lgs. n. 33/2013)	Singole Aree
				Art. 35, c. 1, lett. b), d.lgs. n. 33/2013	(da pubblicare in tabelle)	2) unità organizzative responsabili dell'istruttoria	Tempestivo (ex art. 8, d.lgs. n. 33/2013)	Singole Aree
Art. 35, c. 1, lett. c), d.lgs. n. 33/2013				3) l'ufficio del procedimento, unitamente ai recapiti telefonici e alla casella di posta elettronica istituzionale	Tempestivo (ex art. 8, d.lgs. n. 33/2013)	Singole Aree		
Art. 35, c. 1, lett. c), d.lgs. n. 33/2013				4) ove diverso, l'ufficio competente all'adozione del provvedimento finale, con l'indicazione del nome del responsabile dell'ufficio unitamente ai rispettivi recapiti telefonici e alla casella di posta elettronica istituzionale	Tempestivo (ex art. 8, d.lgs. n. 33/2013)	Singole Aree		
Art. 35, c. 1, lett. e), d.lgs. n. 33/2013				5) modalità con le quali gli interessati possono ottenere le informazioni relative ai procedimenti in corso che li riguardano	Tempestivo (ex art. 8, d.lgs. n. 33/2013)	Singole Aree		
Art. 35, c. 1, lett. f), d.lgs. n. 33/2013				6) termine fissato in sede di disciplina normativa del procedimento per la conclusione con l'adozione di un provvedimento espresso e ogni altro termine procedimentale rilevante	Tempestivo (ex art. 8, d.lgs. n. 33/2013)	Singole Aree		
Art. 35, c. 1, lett. g), d.lgs. n. 33/2013				7) procedimenti per i quali il provvedimento dell'amministrazione può essere sostituito da una dichiarazione dell'interessato ovvero il procedimento può concludersi con il silenzio-assenso dell'amministrazione	Tempestivo (ex art. 8, d.lgs. n. 33/2013)	Singole Aree		
Art. 35, c. 1, lett. h), d.lgs. n. 33/2013				8) strumenti di tutela amministrativa e giurisdizionale, riconosciuti dalla legge in favore dell'interessato, nel corso del procedimento nei confronti del provvedimento finale ovvero nei casi di adozione del provvedimento oltre il termine predeterminato per la sua conclusione e i modi per attivarli	Tempestivo (ex art. 8, d.lgs. n. 33/2013)	Singole Aree		
Art. 35, c. 1, lett. i), d.lgs. n. 33/2013		9) link di accesso al servizio on line, ove sia già disponibile in rete, o tempi previsti per la sua attivazione	Tempestivo (ex art. 8, d.lgs. n. 33/2013)	Singole Aree				

Sotto sezione livello 1	Sotto sezione livello 2		Singolo obbligo	Contenuti dell'obbligo	Aggiornamento	Ufficio responsabile
A	B	C	D	E	F	G
		Art. 35, c. 1, lett. l), d.lgs. n. 33/2013		10) modalità per l'effettuazione dei pagamenti eventualmente necessari, con i codici IBAN identificativi del conto di pagamento, ovvero di imputazione del versamento in Tesoreria, tramite i quali i soggetti versanti possono effettuare i pagamenti mediante bonifico bancario o postale, ovvero gli identificativi del conto corrente postale sul quale i soggetti versanti possono effettuare i pagamenti mediante bollettino postale, nonché i codici identificativi del pagamento da indicare obbligatoriamente per il versamento	Tempestivo (ex art. 8, d.lgs. n. 33/2013)	Singole Aree
		Art. 35, c. 1, lett. m), d.lgs. n. 33/2013		11) nome del soggetto a cui è attribuito, in caso di inerzia, il potere sostitutivo, nonché modalità per attivare tale potere, con indicazione dei recapiti telefonici e delle caselle di posta elettronica istituzionale	Tempestivo (ex art. 8, d.lgs. n. 33/2013)	Singole Aree
		Art. 35, c. 1, lett. d), d.lgs. n. 33/2013		Per i procedimenti ad istanza di parte: 1) atti e documenti da allegare all'istanza e modulistica necessaria, compresi i facsimile per le autocertificazioni	Tempestivo (ex art. 8, d.lgs. n. 33/2013)	Singole Aree
		Art. 35, c. 1, lett. d), d.lgs. n. 33/2013 e Art. 1, c. 29, l. 190/2012		2) uffici ai quali rivolgersi per informazioni, orari e modalità di accesso con indicazione degli indirizzi, recapiti telefonici e caselle di posta elettronica istituzionale a cui presentare le istanze	Tempestivo (ex art. 8, d.lgs. n. 33/2013)	Singole Aree
	Monitoraggio tempi procedurali	Art. 24, c. 2, d.lgs. n. 33/2013 Art. 1, c. 28, l. n. 190/2012	Monitoraggio tempi procedurali	Risultati del monitoraggio periodico concernente il rispetto dei tempi procedurali	Dati non più soggetti a pubblicazione obbligatoria ai sensi del d.lgs. 97/2016	
	Dichiarazioni sostitutive e acquisizione d'ufficio dei dati	Art. 35, c. 3, d.lgs. n. 33/2013	Recapiti dell'ufficio responsabile	Recapiti telefonici e casella di posta elettronica istituzionale dell'ufficio responsabile per le attività volte a gestire, garantire e verificare la trasmissione dei dati o l'accesso diretto degli stessi da parte delle amministrazioni procedenti all'acquisizione d'ufficio dei dati e allo svolgimento dei controlli sulle dichiarazioni sostitutive	Tempestivo (ex art. 8, d.lgs. n. 33/2013)	Singole Aree
Provvedimenti	Provvedimenti organi indirizzo politico	Art. 23, c. 1, d.lgs. n. 33/2013 / Art. 1, co. 16 della l. n. 190/2012	Provvedimenti organi indirizzo politico	Elenco dei provvedimenti, con particolare riferimento ai provvedimenti finali dei procedimenti di: scelta del contraente per l'affidamento di lavori, forniture e servizi, anche con riferimento alla modalità di selezione prescelta (link alla sotto-sezione "bandi di gara e contratti"); accordi stipulati dall'amministrazione con soggetti privati o con altre amministrazioni pubbliche.	Semestrale (art. 23, c. 1, d.lgs. n. 33/2013)	Singole Aree
	Provvedimenti organi indirizzo politico	Art. 23, c. 1, d.lgs. n. 33/2013 / Art. 1, co. 16 della l. n. 190/2012	Provvedimenti organi indirizzo politico	Elenco dei provvedimenti, con particolare riferimento ai provvedimenti finali dei procedimenti di: autorizzazione o concessione; concorsi e prove selettive per l'assunzione del personale e progressioni di carriera.	Dati non più soggetti a pubblicazione obbligatoria ai sensi del d.lgs. 97/2016	
	Provvedimenti dirigenti amministrativi	Art. 23, c. 1, d.lgs. n. 33/2013 / Art. 1, co. 16 della l. n. 190/2012	Provvedimenti dirigenti amministrativi	Elenco dei provvedimenti, con particolare riferimento ai provvedimenti finali dei procedimenti di: scelta del contraente per l'affidamento di lavori, forniture e servizi, anche con riferimento alla modalità di selezione prescelta (link alla sotto-sezione "bandi di gara e contratti"); accordi stipulati dall'amministrazione con soggetti privati o con altre amministrazioni pubbliche.	Semestrale (art. 23, c. 1, d.lgs. n. 33/2013)	Singole Aree
	Provvedimenti dirigenti amministrativi	Art. 23, c. 1, d.lgs. n. 33/2013 / Art. 1, co. 16 della l. n. 190/2012	Provvedimenti dirigenti amministrativi	Elenco dei provvedimenti, con particolare riferimento ai provvedimenti finali dei procedimenti di: autorizzazione o concessione; concorsi e prove selettive per l'assunzione del personale e progressioni di carriera.	Dati non più soggetti a pubblicazione obbligatoria ai sensi del d.lgs. 97/2016	

Sotto sezione livello 1	Sotto sezione livello 2		Singolo obbligo	Contenuti dell'obbligo	Aggiornamento	Ufficio responsabile
A	B	C	D	E	F	G
Controlli sulle imprese		Art. 25, c. 1, lett. b), d.lgs. n. 33/2013	Tipologie di controllo	Elenco delle tipologie di controllo a cui sono assoggettate le imprese in ragione della dimensione e del settore di attività, con l'indicazione per ciascuna di esse dei criteri e delle relative modalità di svolgimento	Dati non più soggetti a pubblicazione obbligatoria ai sensi del d.lgs. 97/2016	
		Art. 25, c. 1, lett. b), d.lgs. n. 33/2013	Obblighi e adempimenti	Elenco degli obblighi e degli adempimenti, oggetto delle attività di controllo che le imprese sono tenute a rispettare per ottemperare alle disposizioni normative		
		Art. 1, c. 32, l. n. 190/2012 Art. 37, c. 1, lett. a) d.lgs. n. 33/2013; Art. 4 delib. Anac n. 39/2016	Dati previsti dall'articolo 1, comma 32, della legge 6 novembre 2012, n. 190. Informazioni sulle singole procedure	Codice Identificativo Gara (CIG)/SmartCIG, struttura proponente, oggetto del bando, procedura di scelta del contraente, elenco degli operatori invitati a presentare offerte/numero di offerenti che hanno partecipato al procedimento, aggiudicatario, importo di aggiudicazione, tempi di completamento dell'opera servizio o fornitura, importo delle somme liquidate	Tempestivo	Singole Aree
		Art. 1, c. 32, l. n. 190/2012 Art. 37, c. 1, lett. a) d.lgs. n. 33/2013; Art. 4 delib. Anac n. 39/2016	(da pubblicare secondo le "Specifiche tecniche per la pubblicazione dei dati ai sensi dell'art. 1, comma 32, della Legge n. 190/2012", adottate secondo quanto indicato nella delib. Anac 39/2016)	Tabelle riassuntive rese liberamente scaricabili in un formato digitale standard aperto con informazioni sui contratti relative all'anno precedente (nello specifico: Codice Identificativo Gara (CIG)/smartCIG, struttura proponente, oggetto del bando, procedura di scelta del contraente, elenco degli operatori invitati a presentare offerte/numero di offerenti che hanno partecipato al procedimento, aggiudicatario, importo di aggiudicazione, tempi di completamento dell'opera servizio o fornitura, importo delle somme liquidate)	Annuale (art. 1, c. 32, l. n. 190/2012)	Singole Aree
		Art. 37, c. 1, lett. b) d.lgs. n. 33/2013; Art. 21, c. 7, e 29, c. 1, d.lgs. n. 50/2016 D.M. MIT 14/2018, art. 5, commi 8 e 10 e art. 7, commi 4 e 10	Atti relativi alla programmazione di lavori, opere, servizi e forniture	Programma biennale degli acquisti di beni e servizi, programma triennale dei lavori pubblici e relativi aggiornamenti annuali Comunicazione della mancata redazione del programma triennale dei lavori pubblici per assenza di lavori e comunicazione della mancata redazione del programma biennale degli acquisti di beni e servizi per assenza di acquisti (D.M. MIT 14/2018, art. 5, co. 8 e art. 7, co. 4) Modifiche al programma triennale dei lavori pubblici e al programma biennale degli acquisti di beni e servizi (D.M. MIT 14/2018, art. 5, co. 10 e art. 7, co. 10)	Tempestivo	Settore Tecnico
Atti relativi alle procedure per l'affidamento di appalti pubblici di servizi, forniture, lavori e opere, di concorsi pubblici di progettazione, di concorsi di idee e di concessioni, compresi quelli tra enti nell'ambito del settore pubblico di cui all'art. 5 del d.lgs n. 50/2016 Per ciascuna procedura						
		Art. 37, c. 1, lett. b) d.lgs. n. 33/2013 e art. 29, c. 1, d.lgs. n. 50/2016	Avvisi di preinformazione	SETTORI ORDINARI Avvisi di preinformazione per i settori ordinari di cui all'art. 70, co. 1, d.lgs. 50/2016 SETTORI SPECIALI Avvisi periodici indicativi per i settori speciali di cui all'art. 127, co. 2, d.lgs. 50/2016	Tempestivo	Singole Aree
		Art. 37, c. 1, lett. b) d.lgs. n. 33/2013 e art. 29, c. 1, d.lgs. n. 50/2016	Delibera a contrarre	Delibera a contrarre o atto equivalente	Tempestivo	Singole Aree

Sotto sezione livello 1	Sotto sezione livello 2		Singolo obbligo	Contenuti dell'obbligo	Aggiornamento	Ufficio responsabile
A	B	C	D	E	F	G
		Art. 37, c. 1, lett. b) d.lgs. n. 33/2013 e art. 29, c. 1, d.lgs. n. 50/2016, d.m. MIT 2.12.2016	Avvisi e bandi	<p>SETTORI ORDINARI-SOTTOSOGLIA Avviso di indagini di mercato (art. 36, c. 7 e Linee guida ANAC n.4) Bandi ed avvisi (art. 36, c. 9) Avviso di costituzione elenco operatori economici e pubblicazione elenco (art. 36, c. 7 e Linee guida ANAC) Determina a contrarre ex art. 32, c. 2, con riferimento alle ipotesi ex art. 36, c. 2, lettere a) e b)</p> <p>SETTORI ORDINARI-SOPRASOGLIA Avviso di preinformazione per l'indizione di una gara per procedure ristrette e procedure competitive con negoziazione (amministrazioni subcentrali) (art. 70, c. 2 e 3) Bandi ed avvisi (art. 73, c. 1 e 4) Bandi di gara o avvisi di preinformazione per appalti di servizi di cui all'allegato IX (art. 142, c. 1) Bandi di concorso per concorsi di progettazione (art. 153) Bando per il concorso di idee (art. 156)</p> <p>SETTORI SPECIALI Bandi e avvisi (art. 127, c. 1) Per procedure ristrette e negoziate- Avviso periodico indicativo (art. 127, c. 3) Avviso sull'esistenza di un sistema di qualificazione (art. 128, c. 1) Bandi di gara e avvisi (art. 129, c. 1) Per i servizi sociali e altri servizi specifici- Avviso di gara, avviso periodico indicativo, avviso sull'esistenza di un sistema di qualificazione (art. 140, c. 1) Per i concorsi di progettazione e di idee - Bando (art. 141, c. 3)</p> <p>SPONSORIZZAZIONI Avviso con cui si rende nota la ricerca di</p>	Tempestivo	Singole Aree
		Art. 37, c. 1, lett. b) d.lgs. n. 33/2013 e art. 29, c. 1, d.lgs. n. 50/2016	Avvisi relativi all'esito della procedura	<p>SETTORI ORDINARI- SOTTOSOGLIA Avviso sui risultati della procedura di affidamento con l'indicazione dei soggetti invitati (art. 36, c. 2, lett. b), c), c-bis). Per le ipotesi di cui all'art. 36, c. 2, lett. b) tranne nei casi in cui si procede ad affidamento diretto tramite determina a contrarre ex articolo 32, c. 2 Pubblicazione facoltativa dell'avviso di aggiudicazione di cui all'art. 36, co. 2, lett. a) tranne nei casi in cui si procede ai sensi dell'art. 32, co. 2</p> <p>SETTORI ORDINARI-SOPRASOGLIA Avviso di appalto aggiudicato (art. 98) Avviso di aggiudicazione degli appalti di servizi di cui all'allegato IX eventualmente raggruppati su base trimestrale (art. 142, c. 3) Avviso sui risultati del concorso di progettazione (art. 153, c. 2)</p> <p>SETTORI SPECIALI Avviso relativo agli appalti aggiudicati (art. 129, c. 2 e art. 130) Avviso di aggiudicazione degli appalti di servizi sociali e di altri servizi specifici eventualmente raggruppati su base trimestrale (art. 140, c. 3) Avviso sui risultati del concorso di progettazione (art. 141, c. 2)</p>	Tempestivo	Singole Aree
		Art. 37, c. 1, lett. b) d.lgs. n. 33/2013 e art. 29, c. 1, d.lgs. n. 50/2016; DPCM n. 76/2018	Trasparenza nella partecipazione di portatori di interessi e dibattito pubblico	<p>Progetti di fattibilità relativi alle grandi opere infrastrutturali e di architettura di rilevanza sociale, aventi impatto sull'ambiente, sulle città e sull'assetto del territorio, nonché gli esiti della consultazione pubblica, comprensivi dei resoconti degli incontri e dei dibattiti con i portatori di interesse. I contributi e i resoconti sono pubblicati, con pari evidenza, unitamente ai documenti predisposti dall'amministrazione e relativi agli stessi lavori (art. 22, c. 1)</p> <p>Informazioni previste dal D.P.C.M. n. 76/2018 "Regolamento recante modalità di svolgimento, tipologie e soglie dimensionali delle opere sottoposte a dibattito pubblico"</p>	Tempestivo	Singole Aree

Sotto sezione livello 1	Sotto sezione livello 2		Singolo obbligo	Contenuti dell'obbligo	Aggiornamento	Ufficio responsabile
A	B	C	D	E	F	G
Bandi di gara e contratti		Art. 37, c. 1, lett. b) d.lgs. n. 33/2013 e art. 29, c. 1, d.lgs. n. 50/2016	Commissione giudicatrice	Composizione della commissione giudicatrice e i curricula dei suoi componenti, il compenso dei singoli commissari e il costo complessivo sostenuto dall'amministrazione per la procedura di nomina.	Tempestivo	Singole Aree
		Art. 37, c. 1, lett. b) d.lgs. n. 33/2013 e art. 29, c. 1, d.lgs. n. 50/2016	Verbal delle commissioni di gara	Verbal delle commissioni di gara (fatte salve le esigenze di riservatezza ai sensi dell'art. 53, ovvero dei documenti secretati ai sensi dell'art. 162)	Tempestivo	Singole Aree
		Art. 37, c. 1, lett. b) d.lgs. n. 33/2013 e art. 29, c. 1, d.lgs. n. 50/2016	Provvedimenti di esclusione e di ammissione	Provvedimento che determina le esclusioni dalla procedura di affidamento e le ammissioni all'esito delle valutazioni dei requisiti soggettivi, economico-finanziari e tecnico-professionali	Tempestivo	Singole Aree
		Art. 37, c. 1, lett. b) d.lgs. n. 33/2013 e art. 29, c. 1, d.lgs. n. 50/2016	Contratti	Testo dei contratti (fatte salve le esigenze di riservatezza ai sensi dell'art. 53, ovvero dei documenti secretati ai sensi dell'art. 162)	Tempestivo	Singole Aree
		Art. 37, c. 1, lett. b) d.lgs. n. 33/2013 e art. 29, c. 1, d.lgs. n. 50/2016;	Concessioni e partenariato pubblico privato	Tutti gli obblighi di pubblicazione elencati nel presente allegato sono applicabili anche ai contratti di concessione e di partenariato pubblico privato, in quanto compatibili , ai sensi degli artt. 29, 164, 179 del d.lgs. 50/2016. Con riferimento agli avvisi e ai bandi si richiamano inoltre: Bando di concessione, invito a presentare offerte (art. 164, c. 2, che rinvia alle disposizioni contenute nella parte I e II del d.lgs. 50/2016 anche relativamente alle modalità di pubblicazione e redazione dei bandi e degli avvisi) Nuovo invito a presentare offerte a seguito della modifica dell'ordine di importanza dei criteri di aggiudicazione (art. 173, c. 3) Nuovo bando di concessione a seguito della modifica dell'ordine di importanza dei criteri di aggiudicazione (art. 173, c. 3) Bando di gara relativo alla finanza di progetto (art. 183, c. 2) Bando di gara relativo alla locazione finanziaria di opere pubbliche o di pubblica utilità (art. 187) Bando di gara relativo al contratto di disponibilità (art. 188, c. 3)	Tempestivo	Singole Aree
		Art. 37, c. 1, lett. b) d.lgs. n. 33/2013 e art. 29, c. 1, d.lgs. n. 50/2016	Affidamenti diretti di lavori, servizi e forniture di somma urgenza e di protezione civile	Gli atti relativi agli affidamenti diretti di lavori, servizi e forniture di somma urgenza e di protezione civile, con specifica dell'affidatario, delle modalità della scelta e delle motivazioni che non hanno consentito il ricorso alle procedure ordinarie (art. 163, c. 10)	Tempestivo	Singole Aree
		Art. 37, c. 1, lett. b) d.lgs. n. 33/2013 e art. 29, c. 1, d.lgs. n. 50/2016;	Affidamenti in house	Tutti gli atti connessi agli affidamenti in house in formato open data di appalti pubblici e contratti di concessione tra enti nell'ambito del settore pubblico (art. 192, c. 1 e 3)	Tempestivo	Singole Aree
		Art. 90, c. 10, dlgs n. 50/2016	Elenchi ufficiali di operatori economici riconosciuti e certificazioni	<u>Obbligo previsto per i soli enti gestiscono gli elenchi e per gli organismi di certificazione</u> Elenco degli operatori economici iscritti in un elenco ufficiale (art. 90, c. 10, dlgs n. 50/2016) Elenco degli operatori economici in possesso del certificato rilasciato dal competente organismo di certificazione (art. 90, c. 10, dlgs n. 50/2016)	Tempestivo	Singole Aree

Sotto sezione livello 1	Sotto sezione livello 2		Singolo obbligo	Contenuti dell'obbligo	Aggiornamento	Ufficio responsabile
A	B	C	D	E	F	G
		Art. 37, c. 1, lett. b) d.lgs. n. 33/2013 e art. 29, c. 1, d.lgs. n. 50/2016	Fase esecutiva	Fatte salve le esigenze di riservatezza ai sensi dell'art. 53, ovvero dei documenti secretati ai sensi dell'art. 162 del d.lgs. 50/2016, i provvedimenti di approvazione ed autorizzazione relativi a: - modifiche soggettive - varianti - proroghe - rinnovi - quinto d'obbligo Certificato di collaudo o regolare esecuzione Certificato di verifica conformità Accordi bonari e transazioni Atti di nomina del direttore dei lavori/direttore dell'esecuzione/componenti delle commissioni di collaudo	Tempestivo	Singole Aree
		D.l. 76/2020, art. 6 Art. 29, co. 1, d.lgs. 50/2016	Collegi consultivi tecnici	Composizione del CCT, curricula e compenso dei componenti, costo complessivo sostenuto dall'amministrazione per la procedura di nomina	Tempestivo	Singole Aree
		Art. 37, c. 1, lett. b) d.lgs. n. 33/2013 e art. 29, c. 1, d.lgs. n. 50/2016	Resoconti della gestione finanziaria dei contratti al termine della loro esecuzione	Resoconti della gestione finanziaria dei contratti al termine della loro esecuzione. Il resoconto deve contenere, per ogni singolo contratto, almeno i seguenti dati: data di inizio e conclusione dell'esecuzione, importo del contratto, importo complessivo liquidato e nel caso di scostamento, il dettaglio delle voci che lo hanno determinato con l'indicazione dei singoli importi	Tempestivo (non oltre 6 mesi dal termine dell'esecuzione del contratto)	Singole Aree
		d.l. 76, art. 1, co. 2, lett. a) (applicabile temporaneamente)	Avviso sui risultati della procedura di affidamento diretto (ove la determina a contrarre o atto equivalente sia adottato entro il 30.6.2023)	Per gli affidamenti diretti per lavori di importo inferiore a 150.000 euro e per servizi e forniture, ivi compresi i servizi di ingegneria e architettura e l'attività di progettazione, di importo inferiore a 139.000 euro: pubblicazione dell'avviso sui risultati della procedura di affidamento con l'indicazione dei soggetti invitati (non obbligatoria per affidamenti inferiori ad euro 40.000)	Tempestivo	Singole Aree
		d.l. 76, art. 1, co. 1, lett. b) (applicabile temporaneamente)	Avviso di avvio della procedura e avviso sui risultati della aggiudicazione di procedure negoziate senza bando (ove la determina a contrarre o atto equivalente sia adottato entro il 30.6.2023)	Per l'affidamento di servizi e forniture, ivi compresi i servizi di ingegneria e architettura e l'attività di progettazione, di importo pari o superiore a 139.000 euro e fino alle soglie comunitarie e di lavori di importo pari o superiore a 150.000 euro e inferiore a un milione di euro: pubblicazione di un avviso che evidenzia l'avvio della procedura negoziata e di un avviso sui risultati della procedura di affidamento con l'indicazione dei soggetti invitati	Tempestivo	Singole Aree
		Art. 47, c.2, 3, 9, d.l. 77/2021 e art. 29, co. 1, d.lgs. 50/2016	Pari opportunità e inclusione lavorativa nei contratti pubblici, nel PNRR e nel PNC	Copia dell'ultimo rapporto sulla situazione del personale maschile e femminile prodotto al momento della presentazione della domanda di partecipazione o dell'offerta da parte degli operatori economici tenuti, ai sensi dell'art. 46, del d.lgs. n. 198/2006 alla sua redazione (operatori che occupano oltre 50 dipendenti)(art. 47, c. 2, d.l. 77/2021) Relazione di genere sulla situazione del personale maschile e femminile consegnata, entro sei mesi dalla conclusione del contratto, alla S.A. dagli operatori economici che occupano un numero pari o superiore a quindici dipendenti (art. 47, c. 3, d.l. 77/2021)	Tempestivo	Singole Aree

Sotto sezione livello 1	Sotto sezione livello 2	C	Singolo obbligo	Contenuti dell'obbligo	Aggiornamento	Ufficio responsabile	
A	B	C	D	E	F	G	
		Art. 47, co. 3-bis e co. 9, d.l. 77/2021 e art. 29, co. 1, d.lgs. 50/2016		Publicazione da parte della S.A. della certificazione di cui all'articolo 17 della legge 12 marzo 1999, n. 68 e della relazione relativa all'assolvimento degli obblighi di cui alla medesima legge e alle eventuali sanzioni e provvedimenti disposti a carico dell'operatore economico nel triennio antecedente la data di scadenza di presentazione delle offerte e consegnati alla S.A. entro sei mesi dalla conclusione del contratto (per gli operatori economici che occupano un numero pari o superiore a quindici dipendenti)	Tempestivo	Singole Aree	
		Art. 48, c. 3, d.l. 77/2021	Procedure negoziate afferenti agli investimenti pubblici finanziati, in tutto o in parte, con le risorse previste dal PNRR e dal PNC e dai programmi cofinanziati dai fondi strutturali dell'Unione europea	Evidenza dell'avvio delle procedure negoziate (art. 63 e art.125) ove le S.A. vi ricorrono quando, per ragioni di estrema urgenza derivanti da circostanze imprevedibili, non imputabili alla stazione appaltante, l'applicazione dei termini, anche abbreviati, previsti dalle procedure ordinarie può compromettere la realizzazione degli obiettivi o il rispetto dei tempi di attuazione di cui al PNRR nonché al PNC e ai programmi cofinanziati dai fondi strutturali dell'Unione Europea	Tempestivo	Singole Aree	
Sovvenzioni, contributi, sussidi, vantaggi economici	Criteri e modalità	Art. 26, c. 1, d.lgs. n. 33/2013	Criteri e modalità	Atti con i quali sono determinati i criteri e le modalità cui le amministrazioni devono attenersi per la concessione di sovvenzioni, contributi, sussidi ed ausili finanziari e l'attribuzione di vantaggi economici di qualunque genere a persone ed enti pubblici e privati (cfr. Linee Guida ANAC, delib. 468 16/6/2021).	Tempestivo (ex art. 8, d.lgs. n. 33/2013)	Singole Aree	
		Art. 26, c. 2, d.lgs. n. 33/2013	Atti di concessione	Atti di concessione di sovvenzioni, contributi, sussidi ed ausili finanziari alle imprese e comunque di vantaggi economici di qualunque genere a persone ed enti pubblici e privati di importo superiore a mille euro (cfr. Linee Guida ANAC, delib. 468 16/6/2021).	Tempestivo (art. 26, c. 3, d.lgs. n. 33/2013)	Singole Aree	
		(da pubblicare in tabelle creando un collegamento con la pagina nella quale sono riportati i dati dei relativi provvedimenti finali)	Per ciascun atto:		Tempestivo	Singole Aree	
	Art. 27, c. 1, lett. a), d.lgs. n. 33/2013	(NB: è fatto divieto di diffusione di dati da cui sia possibile ricavare informazioni relative allo stato di salute e alla situazione di disagio economico-sociale degli interessati, come previsto dall'art. 26, c. 4, del d.lgs. n. 33/2013)	1) nome dell'impresa o dell'ente e i rispettivi dati fiscali o il nome di altro soggetto beneficiario		Tempestivo (art. 26, c. 3, d.lgs. n. 33/2013)	Singole Aree	
	Art. 27, c. 1, lett. b), d.lgs. n. 33/2013		2) importo del vantaggio economico corrisposto		Tempestivo (art. 26, c. 3, d.lgs. n. 33/2013)	Singole Aree	
	Art. 27, c. 1, lett. c), d.lgs. n. 33/2013		3) norma o titolo a base dell'attribuzione		Tempestivo (art. 26, c. 3, d.lgs. n. 33/2013)	Singole Aree	
	Art. 27, c. 1, lett. d), d.lgs. n. 33/2013		4) ufficio e funzionario o dirigente responsabile del relativo procedimento amministrativo		Tempestivo (art. 26, c. 3, d.lgs. n. 33/2013)	Singole Aree	
	Art. 27, c. 1, lett. e), d.lgs. n. 33/2013		5) modalità seguita per l'individuazione del beneficiario		Tempestivo (art. 26, c. 3, d.lgs. n. 33/2013)	Singole Aree	
	Art. 27, c. 1, lett. f), d.lgs. n. 33/2013		6) link al progetto selezionato		Tempestivo (art. 26, c. 3, d.lgs. n. 33/2013)	Singole Aree	
	Art. 27, c. 1, lett. f), d.lgs. n. 33/2013		7) link al curriculum vitae del soggetto incaricato		Tempestivo (art. 26, c. 3, d.lgs. n. 33/2013)	Singole Aree	
			Art. 27, c. 2, d.lgs. n. 33/2013		Elenco (in formato tabellare aperto) dei soggetti beneficiari degli atti di concessione di sovvenzioni, contributi, sussidi ed ausili finanziari alle imprese e di attribuzione di vantaggi economici di qualunque genere a persone ed enti pubblici e privati di importo superiore a mille euro	Annuale (art. 27, c. 2, d.lgs. n. 33/2013)	Singole Aree

Sotto sezione livello 1	Sotto sezione livello 2		Singolo obbligo	Contenuti dell'obbligo	Aggiornamento	Ufficio responsabile	
A	B	C	D	E	F	G	
Bilanci	Bilancio preventivo e consuntivo	Art. 29, c. 1, d.lgs. n. 33/2013	Bilancio preventivo	Documenti e allegati del bilancio preventivo, nonché dati relativi al bilancio di previsione di ciascun anno in forma sintetica, aggregata e semplificata, anche con il ricorso a rappresentazioni grafiche	Tempestivo	Area Finanziaria	
		Art. 5, c. 1, d.p.c.m. 26 aprile 2011			(ex art. 8, d.lgs. n. 33/2013)		
		Art. 29, c. 1-bis, d.lgs. n. 33/2013 e d.p.c.m. 29 aprile 2016	Bilancio consuntivo	Dati relativi alle entrate e alla spesa dei bilanci preventivi in formato tabellare aperto in modo da consentire l'esportazione, il trattamento e il riutilizzo.	Tempestivo	Area Finanziaria	
		Art. 29, c. 1, d.lgs. n. 33/2013			(ex art. 8, d.lgs. n. 33/2013)		
		Art. 5, c. 1, d.p.c.m. 26 aprile 2011	Bilancio consuntivo	Documenti e allegati del bilancio consuntivo, nonché dati relativi al bilancio consuntivo di ciascun anno in forma sintetica, aggregata e semplificata, anche con il ricorso a rappresentazioni grafiche	Tempestivo	Area Finanziaria	
		Art. 29, c. 1-bis, d.lgs. n. 33/2013 e d.p.c.m. 29 aprile 2016			(ex art. 8, d.lgs. n. 33/2013)		
	Piano degli indicatori e dei risultati attesi di bilancio	Art. 29, c. 2, d.lgs. n. 33/2013 - Art. 19 e 22 del d.lgs. n. 91/2011 - Art. 18-bis del d.lgs. n.118/2011	Piano degli indicatori e dei risultati attesi di bilancio	Piano degli indicatori e risultati attesi di bilancio, con l'integrazione delle risultanze osservate in termini di raggiungimento dei risultati attesi e le motivazioni degli eventuali scostamenti e gli aggiornamenti in corrispondenza di ogni nuovo esercizio di bilancio, sia tramite la specificazione di nuovi obiettivi e indicatori, sia attraverso l'aggiornamento dei valori obiettivo e la soppressione di obiettivi già raggiunti oppure oggetto di ripianificazione	Tempestivo	Area Tecnica	
					(ex art. 8, d.lgs. n. 33/2013)		
	Beni immobili e gestione patrimonio	Patrimonio immobiliare	Art. 30, d.lgs. n. 33/2013	Patrimonio immobiliare	Informazioni identificative degli immobili posseduti e detenuti	Tempestivo	Area Tecnica
		Canoni di locazione o affitto	Art. 30, d.lgs. n. 33/2013	Canoni di locazione o affitto	Canoni di locazione o di affitto versati o percepiti	(ex art. 8, d.lgs. n. 33/2013)	
Controlli e rilievi sull'amministrazione	Organismi indipendenti di valutazione, nuclei di valutazione o altri organismi con funzioni analoghe	Art. 31, d.lgs. n. 33/2013	Atti degli Organismi indipendenti di valutazione, nuclei di valutazione o altri organismi con funzioni analoghe	Attestazione dell'OIV o di altra struttura analoga nell'assolvimento degli obblighi di pubblicazione	Annuale e in relazione a delibere A.N.A.C.	Area Amministrativa	
				Documento dell'OIV di validazione della Relazione sulla Performance (art. 14, c. 4, lett. c), d.lgs. n. 150/2009)	Tempestivo	Area Amministrativa	
				Relazione dell'OIV sul funzionamento complessivo del Sistema di valutazione, trasparenza e integrità dei controlli interni (art. 14, c. 4, lett. a), d.lgs. n. 150/2009)	Tempestivo	Area Amministrativa	
				Altri atti degli organismi indipendenti di valutazione, nuclei di valutazione o altri organismi con funzioni analoghe, procedendo all'indicazione in forma anonima dei dati personali eventualmente presenti	Tempestivo	Area Amministrativa	
	(ex art. 8, d.lgs. n. 33/2013)						
	Organi di revisione amministrativa e contabile	Art. 31, d.lgs. n. 33/2013	Relazioni degli organi di revisione amministrativa e contabile	Relazioni degli organi di revisione amministrativa e contabile al bilancio di previsione o budget, alle relative variazioni e al conto consuntivo o bilancio di esercizio	Tempestivo	Area Finanziaria	
Corte dei conti	Rilievi Corte dei conti				Tutti i rilievi della Corte dei conti ancorché non recepiti riguardanti l'organizzazione e l'attività delle amministrazioni stesse e dei loro uffici		Tempestivo
		(ex art. 8, d.lgs. n. 33/2013)					
Carta dei servizi e standard di qualità	Art. 32, c. 1, d.lgs. n. 33/2013	Carta dei servizi e standard di qualità	Carta dei servizi o documento contenente gli standard di qualità dei servizi pubblici	Tempestivo	Singole Aree		
				(ex art. 8, d.lgs. n. 33/2013)			

Sotto sezione livello 1	Sotto sezione livello 2		Singolo obbligo	Contenuti dell'obbligo	Aggiornamento	Ufficio responsabile			
A	B	C	D	E	F	G			
Servizi erogati	Class action	Art. 1, c. 2, d.lgs. n. 198/2009	Class action	Notizia del ricorso in giudizio proposto dai titolari di interessi giuridicamente rilevanti ed omogenei nei confronti delle amministrazioni e dei concessionari di servizio pubblico al fine di ripristinare il corretto svolgimento della funzione o la corretta erogazione di un servizio	Tempestivo	Singole Aree			
		Art. 4, c. 2, d.lgs. n. 198/2009		Sentenza di definizione del giudizio	Tempestivo	Singole Aree			
		Art. 4, c. 6, d.lgs. n. 198/2009		Misure adottate in ottemperanza alla sentenza	Tempestivo	Singole Aree			
	Costi contabilizzati	Art. 32, c. 2, lett. a), d.lgs. n. 33/2013	Costi contabilizzati (da pubblicare in tabelle)	Costi contabilizzati dei servizi erogati agli utenti, sia finali che intermedi e il relativo andamento nel tempo	Annuale	(art. 10, c. 5, d.lgs. n. 33/2013)	Singole Aree		
		Art. 10, c. 5, d.lgs. n. 33/2013							
	Liste di attesa	Art. 41, c. 6, d.lgs. n. 33/2013	Liste di attesa (obbligo di pubblicazione a carico di enti, aziende e strutture pubbliche e private che erogano prestazioni per conto del servizio sanitario) (da pubblicare in tabelle)	Criteri di formazione delle liste di attesa, tempi di attesa previsti e tempi medi effettivi di attesa per ciascuna tipologia di prestazione erogata	Tempestivo	(ex art. 8, d.lgs. n. 33/2013)	Singole Aree		
	Servizi in rete	Art. 7 co. 3 d.lgs. 82/2005 modificato dall'art. 8 co. 1 del d.lgs. 179/16	Risultati delle indagini sulla soddisfazione da parte degli utenti rispetto alla qualità dei servizi in rete e statistiche di utilizzo dei servizi in rete	Risultati delle rilevazioni sulla soddisfazione da parte degli utenti rispetto alla qualità dei servizi in rete resi all'utente, anche in termini di fruibilità, accessibilità e tempestività, statistiche di utilizzo dei servizi in rete.	Tempestivo		Singole Aree		
Dati sui pagamenti	Art. 4-bis, c. 2, dlgs n. 33/2013	Dati sui pagamenti (da pubblicare in tabelle)	Dati sui propri pagamenti in relazione alla tipologia di spesa sostenuta, all'ambito temporale di riferimento e ai beneficiari	Trimestrale (in fase di prima attuazione semestrale)		Area finanziaria			
	Dati sui pagamenti del servizio sanitario nazionale	Art. 41, c. 1-bis, d.lgs. n. 33/2013	Dati sui pagamenti in forma sintetica e aggregata (da pubblicare in tabelle)	Dati relativi a tutte le spese e a tutti i pagamenti effettuati, distinti per tipologia di lavoro, bene o servizio in relazione alla tipologia di spesa sostenuta, all'ambito temporale di riferimento e ai beneficiari	Trimestrale (in fase di prima attuazione semestrale)		Area finanziaria		
	Indicatore di tempestività dei pagamenti	Art. 33, d.lgs. n. 33/2013	Indicatore di tempestività dei pagamenti	Indicatore dei tempi medi di pagamento relativi agli acquisti di beni, servizi, prestazioni professionali e forniture (indicatore annuale di tempestività dei pagamenti)	Annuale (art. 33, c. 1, d.lgs. n. 33/2013)		Area finanziaria		
								Indicatore trimestrale di tempestività dei pagamenti	Trimestrale (art. 33, c. 1, d.lgs. n. 33/2013)
IBAN e pagamenti informatici	Art. 36, d.lgs. n. 33/2013 Art. 5, c. 1, d.lgs. n. 82/2005	IBAN e pagamenti informatici	Nelle richieste di pagamento: i codici IBAN identificativi del conto di pagamento, ovvero di imputazione del versamento in Tesoreria, tramite i quali i soggetti versanti possono effettuare i pagamenti mediante bonifico bancario o postale, ovvero gli identificativi del conto corrente postale sul quale i soggetti versanti possono effettuare i pagamenti mediante bollettino postale, nonché i codici identificativi del pagamento da indicare obbligatoriamente per il versamento	Tempestivo (ex art. 8, d.lgs. n. 33/2013)		Area finanziaria			
Opere pubbliche	Nuclei di valutazione e verifica degli investimenti pubblici	Art. 38, c. 1, d.lgs. n. 33/2013	Informazioni relative ai nuclei di valutazione e verifica	Informazioni relative ai nuclei di valutazione e verifica degli investimenti pubblici, incluse le funzioni e i compiti specifici ad essi attribuiti, le procedure e i criteri di individuazione dei componenti e i loro nominativi (obbligo previsto per le amministrazioni centrali e regionali)	Tempestivo (ex art. 8, d.lgs. n. 33/2013)	Area Tecnica			
			degli investimenti pubblici (art. 1, l. n. 144/1999)						
	Atti di programmazione delle opere pubbliche	Art. 38, c. 2 e 2 bis d.lgs. n. 33/2013 Art. 21 co.7 d.lgs. n. 50/2016	Atti di programmazione delle opere pubbliche	Atti di programmazione delle opere pubbliche (link alla sotto-sezione "bandi di gara e contratti")	Tempestivo (art.8, c. 1, d.lgs. n. 33/2013)		Area Tecnica		
				A titolo esemplificativo: - Programma triennale dei lavori pubblici, nonché i relativi aggiornamenti annuali, ai sensi art. 21 d.lgs. n 50/2016					

Sotto sezione livello 1	Sotto sezione livello 2		Singolo obbligo	Contenuti dell'obbligo	Aggiornamento	Ufficio responsabile		
A	B	C	D	E	F	G		
				- Documento pluriennale di pianificazione ai sensi dell'art. 2 del d.lgs. n. 228/2011, (per i Ministeri)				
	Tempi costi e indicatori di realizzazione delle opere pubbliche	Art. 38, c. 2, d.lgs. n. 33/2013	Tempi, costi unitari e indicatori di realizzazione delle opere pubbliche in corso o completate.	Informazioni relative ai tempi e agli indicatori di realizzazione delle opere pubbliche in corso o completate	Tempestivo	Area Tecnica		
(art. 38, c. 1, d.lgs. n. 33/2013)								
Art. 38, c. 2, d.lgs. n. 33/2013		(da pubblicare in tabelle, sulla base dello schema tipo redatto dal Ministero dell'economia e della finanza d'intesa con l'Autorità nazionale anticorruzione)	Informazioni relative ai costi unitari di realizzazione delle opere pubbliche in corso o completate	Tempestivo	Area Tecnica			
				(art. 38, c. 1, d.lgs. n. 33/2013)				
Pianificazione e governo del territorio		Art. 39, c. 1, lett. a), d.lgs. n. 33/2013	Pianificazione e governo del territorio	Atti di governo del territorio quali, tra gli altri, piani territoriali, piani di coordinamento, piani paesistici, strumenti urbanistici, generali e di attuazione, nonché le loro varianti	Tempestivo	Area Tecnica		
					(art. 39, c. 1, d.lgs. n. 33/2013)			
		Art. 39, c. 2, d.lgs. n. 33/2013	(da pubblicare in tabelle)	Documentazione relativa a ciascun procedimento di presentazione e approvazione delle proposte di trasformazione urbanistica di iniziativa privata o pubblica in variante allo strumento urbanistico generale comunque denominato vigente nonché delle proposte di trasformazione urbanistica di iniziativa privata o pubblica in attuazione dello strumento urbanistico generale vigente che comportino premialità edificatorie a fronte dell'impegno dei privati alla realizzazione di opere di urbanizzazione extra oneri o della cessione di aree o volumetrie per finalità di pubblico interesse	Tempestivo	Area Tecnica		
					(ex art. 8, d.lgs. n. 33/2013)			
Informazioni ambientali		Art. 40, c. 2, d.lgs. n. 33/2013	Informazioni ambientali	Informazioni ambientali che le amministrazioni detengono ai fini delle proprie attività istituzionali:	Tempestivo	Area Tecnica		
					(ex art. 8, d.lgs. n. 33/2013)			
					Stato dell'ambiente	1) Stato degli elementi dell'ambiente, quali l'aria, l'atmosfera, l'acqua, il suolo, il territorio, i siti naturali, compresi gli igrotipi, le zone costiere e marine, la diversità biologica ed i suoi elementi costitutivi, compresi gli organismi geneticamente modificati, e, inoltre, le interazioni tra questi elementi	Tempestivo	Area Tecnica
							(ex art. 8, d.lgs. n. 33/2013)	
					Fattori inquinanti	2) Fattori quali le sostanze, l'energia, il rumore, le radiazioni od i rifiuti, anche quelli radioattivi, le emissioni, gli scarichi ed altri rilasci nell'ambiente, che incidono o possono incidere sugli elementi dell'ambiente	Tempestivo	Area Tecnica
							(ex art. 8, d.lgs. n. 33/2013)	
					Misure incidenti sull'ambiente e relative analisi di impatto	3) Misure, anche amministrative, quali le politiche, le disposizioni legislative, i piani, i programmi, gli accordi ambientali e ogni altro atto, anche di natura amministrativa, nonché le attività che incidono o possono incidere sugli elementi e sui fattori dell'ambiente ed analisi costi-benefici ed altre analisi ed ipotesi economiche usate nell'ambito delle stesse	Tempestivo	Area Tecnica
(ex art. 8, d.lgs. n. 33/2013)								
Misure a protezione dell'ambiente e relative analisi di impatto	4) Misure o attività finalizzate a proteggere i suddetti elementi ed analisi costi-benefici ed altre analisi ed ipotesi economiche usate nell'ambito delle stesse	Tempestivo	Area Tecnica					
Relazioni sull'attuazione della legislazione	5) Relazioni sull'attuazione della legislazione ambientale	Tempestivo	Area Tecnica					
					(ex art. 8, d.lgs. n. 33/2013)			

Sotto sezione livello 1	Sotto sezione livello 2	C	Singolo obbligo	Contenuti dell'obbligo	Aggiornamento	Ufficio responsabile
A	B	C	D	E	F	G
			Stato della salute e della sicurezza umana	6) Stato della salute e della sicurezza umana, compresa la contaminazione della catena alimentare, le condizioni della vita umana, il paesaggio, i siti e gli edifici d'interesse culturale, per quanto influenzabili dallo stato degli elementi dell'ambiente, attraverso tali elementi, da qualsiasi fattore	Tempestivo (ex art. 8, d.lgs. n. 33/2013)	Area Tecnica
			Relazione sullo stato dell'ambiente del Ministero dell'Ambiente e della tutela del territorio	Relazione sullo stato dell'ambiente redatta dal Ministero dell'Ambiente e della tutela del territorio	Tempestivo (ex art. 8, d.lgs. n. 33/2013)	Area Tecnica
Strutture sanitarie private accreditate		Art. 41, c. 4, d.lgs. n. 33/2013	Strutture sanitarie private accreditate	Elenco delle strutture sanitarie private accreditate	Annuale (art. 41, c. 4, d.lgs. n. 33/2013)	Area Vigilanza ed Area Tecnica
			(da pubblicare in tabelle)	Accordi intercorsi con le strutture private accreditate	Annuale (art. 41, c. 4, d.lgs. n. 33/2013)	Area Vigilanza ed Area Tecnica
Interventi straordinari e di emergenza		Art. 42, c. 1, lett. a), d.lgs. n. 33/2013	Interventi straordinari e di emergenza	Provvedimenti adottati concernenti gli interventi straordinari e di emergenza che comportano deroghe alla legislazione vigente, con l'indicazione espressa delle norme di legge eventualmente derogate e dei motivi della deroga, nonché con l'indicazione di eventuali atti amministrativi o giurisdizionali intervenuti	Tempestivo (ex art. 8, d.lgs. n. 33/2013)	Area Vigilanza ed Area Tecnica
			(da pubblicare in tabelle)	Termini temporali eventualmente fissati per l'esercizio dei poteri di adozione dei provvedimenti straordinari	Tempestivo (ex art. 8, d.lgs. n. 33/2013)	Area Vigilanza ed Area Tecnica
				Costo previsto degli interventi e costo effettivo sostenuto dall'amministrazione	Tempestivo (ex art. 8, d.lgs. n. 33/2013)	Area Vigilanza ed Area Tecnica
Altri contenuti	Prevenzione della Corruzione	Art. 10, c. 8, lett. a), d.lgs. n. 33/2013	Piano triennale per la prevenzione della corruzione e della trasparenza	Piano triennale per la prevenzione della corruzione e della trasparenza e suoi allegati, le misure integrative di prevenzione della corruzione individuate ai sensi dell'articolo 1, comma 2-bis della legge n. 190 del 2012, (MOG 231)	Annuale	Segretario Comunale
		Art. 1, c. 8, l. n. 190/2012, Art. 43, c. 1, d.lgs. n. 33/2013	Responsabile della prevenzione della corruzione e della trasparenza	Responsabile della prevenzione della corruzione e della trasparenza	Tempestivo	Segretario Comunale
			Regolamenti per la prevenzione e la repressione della corruzione e dell'illegalità	Regolamenti per la prevenzione e la repressione della corruzione e dell'illegalità (laddove adottati)	Tempestivo	Segretario Comunale
		Art. 1, c. 14, l. n. 190/2012	Relazione del responsabile della prevenzione della corruzione e della trasparenza	Relazione del responsabile della prevenzione della corruzione recante i risultati dell'attività svolta (entro il 15 dicembre di ogni anno)	Annuale (ex art. 1, c. 14, l. n. 190/2012)	Segretario Comunale
		Art. 1, c. 3, l. n. 190/2012	Provvedimenti adottati dall'A.N.AC. ed atti di adeguamento a tali provvedimenti	Provvedimenti adottati dall'A.N.AC. ed atti di adeguamento a tali provvedimenti in materia di vigilanza e controllo nell'anticorruzione	Tempestivo	Singole Aree
		Art. 18, c. 5, d.lgs. n. 39/2013	Atti di accertamento delle violazioni	Atti di accertamento delle violazioni delle disposizioni di cui al d.lgs. n. 39/2013	Tempestivo	Singole Aree
Altri contenuti	Accesso civico	Art. 5, c. 1, d.lgs. n. 33/2013 / Art. 2, c. 9-bis, l. 241/90	Accesso civico "semplice" concernente dati, documenti e informazioni soggetti a pubblicazione obbligatoria	Nome del Responsabile della prevenzione della corruzione e della trasparenza cui è presentata la richiesta di accesso civico, nonché modalità per l'esercizio di tale diritto, con indicazione dei recapiti telefonici e delle caselle di posta elettronica istituzionale e nome del titolare del potere sostitutivo, attivabile nei casi di ritardo o mancata risposta, con indicazione dei recapiti telefonici e delle caselle di posta elettronica istituzionale	Tempestivo	Singole Aree
		Art. 5, c. 2, d.lgs. n. 33/2013	Accesso civico "generalizzato" concernente dati e documenti ulteriori	Nomi Uffici competenti cui è presentata la richiesta di accesso civico, nonché modalità per l'esercizio di tale diritto, con indicazione dei recapiti telefonici e delle caselle di posta elettronica istituzionale	Tempestivo	Singole Aree
		Linee guida Anac FOIA (del. 1309/2016)	Registro degli accessi	Elenco delle richieste di accesso (atti, civico e generalizzato) con indicazione dell'oggetto e della data della richiesta nonché del relativo esito con la data della decisione	Semestrale	Singole Aree

Sotto sezione livello 1	Sotto sezione livello 2		Singolo obbligo	Contenuti dell'obbligo	Aggiornamento	Ufficio responsabile
A	B	C	D	E	F	G
Altri contenuti	Accessibilità e Catalogo dei dati, metadati e banche dati	Art. 53, c. 1 bis, d.lgs. 82/2005 modificato dall'art. 43 del d.lgs. 179/16	Catalogo dei dati, metadati e delle banche dati	Catalogo dei dati, dei metadati definitivi e delle relative banche dati in possesso delle amministrazioni, da pubblicare anche tramite link al Repertorio nazionale dei dati territoriali (www.rndt.gov.it), al catalogo dei dati della PA e delle banche dati www.dat.gov.it e http://basidati.agid.gov.it/catalogo gestiti da AGID	Tempestivo	Singole Aree
		Art. 53, c. 1, bis, d.lgs. 82/2005	Regolamenti	Regolamenti che disciplinano l'esercizio della facoltà di accesso telematico e il riutilizzo dei dati, fatti salvi i dati presenti in Anagrafe tributaria	Annuale	Singole Aree
		Art. 9, c. 7, d.l. n. 179/2012 convertito con modificazioni dalla L. 17 dicembre 2012, n. 221	Obiettivi di accessibilità (da pubblicare secondo le indicazioni contenute nella circolare dell'Agenzia per l'Italia digitale n. 1/2016 e s.m.i.)	Obiettivi di accessibilità dei soggetti disabili agli strumenti informatici per l'anno corrente (entro il 31 marzo di ogni anno) e lo stato di attuazione del "piano per l'utilizzo del telelavoro" nella propria organizzazione	Annuale (ex art. 9, c. 7, D.L. n. 179/2012)	Singole Aree
Altri contenuti	Dati ulteriori	Art. 7-bis, c. 3, d.lgs. n. 33/2013	Dati ulteriori	Dati, informazioni e documenti ulteriori che le pubbliche amministrazioni non hanno l'obbligo di pubblicare ai sensi della normativa vigente e che non sono riconducibili alle sottosezioni indicate	Singole Aree
		Art. 1, c. 9, lett. f), l. n. 190/2012	(NB: nel caso di pubblicazione di dati non previsti da norme di legge si deve procedere alla anonimizzazione dei dati personali eventualmente presenti, in virtù di quanto disposto dall'art. 4, c. 3, del d.lgs. n. 33/2013)			

ALLEGATO AL PNA 2022 N. 9)
ELENCO DEGLI OBBLIGHI DI PUBBLICAZIONE DELLA SEZIONE "AMMINISTRAZIONE TRASPARENTE"
SOTTO SEZIONE 1° LIVELLO - BANDI DI GARA E CONTRATTI

(SOSTITUTIVO DEGLI OBBLIGHI ELENCATI PER LA SOTTOSEZIONE "BANDI DI GARA E CONTRATTI" DELL'ALLEGATO 1) ALLA DELIBERA ANAC 1310/2016 E DELL'ALLEGATO 1) ALLA DELIBERA ANAC 1134/2017)

Denominazione sotto-sezione livello 1 (Macrofamiglie)	Denominazione e sotto-sezione 2 livello (Tipologie di dati)	Riferimento normativo	Denominazione del singolo obbligo	Contenuti dell'obbligo	Aggiornamento
		Art. 1, c. 32, l. n. 190/2012 Art. 37, c. 1, lett. a) d.lgs. n. 33/2013; Art. 4 delib. Anac n. 39/2016	Dati previsti dall'articolo 1, comma 32, della legge 6 novembre 2012, n. 190. Informazioni sulle singole procedure	Codice Identificativo Gara (CIG)/SmartCIG, struttura proponente, oggetto del bando, procedura di scelta del contraente, elenco degli operatori invitati a presentare offerte/numero di offerenti che hanno partecipato al procedimento, aggiudicatario, importo di aggiudicazione, tempi di completamento dell'opera servizio o fornitura, importo delle somme liquidate	Tempestivo
		Art. 1, c. 32, l. n. 190/2012 Art. 37, c. 1, lett. a) d.lgs. n. 33/2013; Art. 4 delib. Anac n. 39/2016	(da pubblicare secondo le "Specifiche tecniche per la pubblicazione dei dati ai sensi dell'art. 1, comma 32, della Legge n. 190/2012", adottate secondo quanto indicato nella delib. Anac 39/2016)	Tabelle riassuntive rese liberamente scaricabili in un formato digitale standard aperto con informazioni sui contratti relative all'anno precedente (nello specifico: Codice Identificativo Gara (CIG)/smartCIG, struttura proponente, oggetto del bando, procedura di scelta del contraente, elenco degli operatori invitati a presentare offerte/numero di offerenti che hanno partecipato al procedimento, aggiudicatario, importo di aggiudicazione, tempi di completamento dell'opera servizio o fornitura, importo delle somme liquidate)	Annuale (art. 1, c. 32, l. n. 190/2012)
		Art. 37, c. 1, lett. b) d.lgs. n. 33/2013; Artt. 21, c. 7, e 29, c. 1, d.lgs. n. 50/2016 D.M. MIT 14/2018, art. 5, commi 8 e 10 e art. 7, commi 4 e 10	Atti relativi alla programmazione di lavori, opere, servizi e forniture	Programma biennale degli acquisti di beni e servizi, programma triennale dei lavori pubblici e relativi aggiornamenti annuali Comunicazione della mancata redazione del programma triennale dei lavori pubblici per assenza di lavori e comunicazione della mancata redazione del programma biennale degli acquisti di beni e servizi per assenza di acquisti (D.M. MIT 14/2018, art. 5, co. 8 e art. 7, co. 4) Modifiche al programma triennale dei lavori pubblici e al programma biennale degli acquisti di beni e servizi (D.M. MIT 14/2018, art. 5, co. 10 e art. 7, co. 10)	Tempestivo
Atti relativi alle procedure per l'affidamento di appalti pubblici di servizi, forniture, lavori e opere, di concorsi pubblici di progettazione, di concorsi di idee e di concessioni, compresi quelli tra enti nell'ambito del settore pubblico di cui all'art. 5 del dlgs n. 50/2016 I dati si devono riferire a ciascuna procedura contrattuale in modo da avere una rappresentazione sequenziale di ognuna di esse, dai primi atti alla fase di esecuzione					
		Art. 37, c. 1, lett. b) d.lgs. n. 33/2013 e art. 29, c. 1, d.lgs. n. 50/2016; DPCM n. 76/2018	Trasparenza nella partecipazione di portatori di interessi e dibattito pubblico	Progetti di fattibilità relativi alle grandi opere infrastrutturali e di architettura di rilevanza sociale, aventi impatto sull'ambiente, sulle città e sull'assetto del territorio, nonché gli esiti della consultazione pubblica, comprensivi dei resoconti degli incontri e dei dibattiti con i portatori di interesse. I contributi e i resoconti sono pubblicati, con pari evidenza, unitamente ai documenti predisposti dall'amministrazione e relativi agli stessi lavori (art. 22, c. 1) Informazioni previste dal D.P.C.M. n. 76/2018 "Regolamento recante modalità di svolgimento, tipologie e soglie dimensionali delle opere sottoposte a dibattito pubblico"	Tempestivo

	Art. 37, c. 1, lett. b) d.lgs. n. 33/2013 e art. 29, c. 1, d.lgs. n. 50/2016	Avvisi di preinformazione	SETTORI ORDINARI Avvisi di preinformazione per i settori ordinari di cui all'art. 70, co. 1, d.lgs. 50/2016 SETTORI SPECIALI Avvisi periodici indicativi per i settori speciali di cui all'art. 127, co. 2, d.lgs. 50/2016	Tempestivo
	Art. 37, c. 1, lett. b) d.lgs. n. 33/2013 e art. 29, c. 1, d.lgs. n. 50/2016	Delibera a contrarre	Delibera a contrarre o atto equivalente	Tempestivo
	Art. 37, c. 1, lett. b) d.lgs. n. 33/2013 e art. 29, c. 1, d.lgs. n. 50/2016, d.m. MIT 2.12.2016	Avvisi e bandi	SETTORI ORDINARI-SOTTOSOGLIA Avviso di indagini di mercato (art. 36, c. 7 e Linee guida ANAC n.4) Bandi ed avvisi (art. 36, c. 9) Avviso di costituzione elenco operatori economici e pubblicazione elenco (art. 36, c. 7 e Linee guida ANAC) Determina a contrarre ex art. 32, c. 2, con riferimento alle ipotesi ex art. 36, c. 2, lettere a) e b) SETTORI ORDINARI- SOPRASOGLIA Avviso di preinformazione per l'indizione di una gara per procedure ristrette e procedure competitive con negoziazione (amministrazioni subcentrali) (art. 70, c. 2 e 3) Bandi ed avvisi (art. 73, c. 1 e 4) Bandi di gara o avvisi di preinformazione per appalti di servizi di cui all'allegato IX (art. 142, c. 1) Bandi di concorso per concorsi di progettazione (art. 153) Bando per il concorso di idee (art. 156) SETTORI SPECIALI Bandi e avvisi (art. 127, c. 1) Per procedure ristrette e negoziate- Avviso periodico indicativo (art. 127, c. 3) Avviso sull'esistenza di un sistema di qualificazione (art. 128, c. 1) Bandi di gara e avvisi (art. 129, c. 1) Per i servizi sociali e altri servizi specifici- Avviso di gara, avviso periodico indicativo, avviso sull'esistenza di un sistema di qualificazione (art. 140, c. 1) Per i concorsi di progettazione e di idee - Bando (art. 141, c. 3) SPONSORIZZAZIONI Avviso con cui si rende nota la ricerca di sponsor o l'avvenuto ricevimento di una proposta di sponsorizzazione indicando sinteticamente il contenuto del contratto proposto (art. 19, c. 1)	Tempestivo
	Art. 48, c. 3, d.l. 77/2021	Procedure negoziate afferenti agli investimenti pubblici finanziati, in tutto o in parte, con le risorse previste dal PNRR e dal PNC e dai programmi cofinanziati dai fondi strutturali dell'Unione europea	Evidenza dell'avvio delle procedure negoziate (art. 63 e art.125) ove le S.A. vi ricorrono quando, per ragioni di estrema urgenza derivanti da circostanze imprevedibili, non imputabili alla stazione appaltante, l'applicazione dei termini, anche abbreviati, previsti dalle procedure ordinarie può compromettere la realizzazione degli obiettivi o il rispetto dei tempi di attuazione di cui al PNRR nonché al PNC e ai programmi cofinanziati dai fondi strutturali dell'Unione Europea	Tempestivo
	Art. 37, c. 1, lett. b) d.lgs. n. 33/2013 e art. 29, c. 1, d.lgs. n. 50/2016	Commissione giudicatrice	Composizione della commissione giudicatrice, curricula dei suoi componenti.	Tempestivo
	Art. 37, c. 1, lett. b) d.lgs. n. 33/2013 e art. 29, c. 1, d.lgs. n. 50/2016	Avvisi relativi all'esito della procedura	SETTORI ORDINARI- SOTTOSOGLIA Avviso sui risultati della procedura di affidamento con l'indicazione dei soggetti invitati (art. 36, c. 2, lett. b), c), c-bis). Per le ipotesi di cui all'art. 36, c. 2, lett. b) tranne nei casi in cui si procede ad affidamento diretto tramite determina a contrarre ex articolo 32, c. 2 Pubblicazione facoltativa dell'avviso di aggiudicazione di cui all'art. 36, co. 2, lett. a) tranne nei casi in cui si procede ai sensi dell'art. 32, co. 2 SETTORI ORDINARI-SOPRASOGLIA Avviso di appalto aggiudicato (art. 98) Avviso di aggiudicazione degli appalti di servizi di cui all'allegato IX eventualmente raggruppati su base trimestrale (art. 142, c. 3) Avviso sui risultati del concorso di progettazione (art. 153, c. 2) SETTORI SPECIALI Avviso relativo agli appalti aggiudicati (art. 129, c. 2 e art. 130) Avviso di aggiudicazione degli appalti di servizi sociali e di altri servizi specifici eventualmente raggruppati su base trimestrale (art. 140, c. 3) Avviso sui risultati del concorso di progettazione (art. 141, c. 2)	Tempestivo
	d.l. 76, art. 1, co. 2, lett. a) (applicabile temporaneamente)	Avviso sui risultati della procedura di affidamento diretto (ove la determina a contrarre o atto equivalente sia adottato entro il 30.6.2023)	Per gli affidamenti diretti per lavori di importo inferiore a 150.000 euro e per servizi e forniture, ivi compresi i servizi di ingegneria e architettura e l'attività di progettazione, di importo inferiore a 139.000 euro: pubblicazione dell'avviso sui risultati della procedura di affidamento con l'indicazione dei soggetti invitati (non obbligatoria per affidamenti inferiori ad euro 40.000)	Tempestivo

Bandi di gara e contratti

	d.l. 76, art. 1, co. 1, lett. b) (applicabile temporaneamente)	Avviso di avvio della procedura e avviso sui risultati della aggiudicazione di procedure negoziate senza bando (ove la determina a contrarre o atto equivalente sia adottato entro il 30.6.2023)	Per l'affidamento di servizi e forniture, ivi compresi i servizi di ingegneria e architettura e l'attività di progettazione, di importo pari o superiore a 139.000 euro e fino alle soglie comunitarie e di lavori di importo pari o superiore a 150.000 euro e inferiore a un milione di euro: pubblicazione di un avviso che evidenzia l'avvio della procedura negoziata e di un avviso sui risultati della procedura di affidamento con l'indicazione dei soggetti invitati	Tempestivo
	Art. 37, c. 1, lett. b) d.lgs. n. 33/2013 e art. 29, c. 1, d.lgs. n. 50/2016	Verbali delle commissioni di gara	Verbali delle commissioni di gara (fatte salve le esigenze di riservatezza ai sensi dell'art. 53, ovvero dei documenti secretati ai sensi dell'art. 162 e nel rispetto dei limiti previsti in via generale dal d.lgs. n. 196/2003 e ss.mm.ii. in materia di dati personali).	Successivamente alla pubblicazione degli avvisi relativi agli esiti delle procedure
	Art. 47, c.2, 3, 9, d.l. 77/2021 e art. 29, co. 1, d.lgs. 50/2016	Pari opportunità e inclusione lavorativa nei contratti pubblici, nel PNRR e nel PNC	Copia dell'ultimo rapporto sulla situazione del personale maschile e femminile prodotto al momento della presentazione della domanda di partecipazione o dell'offerta da parte degli operatori economici tenuti, ai sensi dell'art. 46, del d.lgs. n. 198/2006, alla sua redazione (operatori che occupano oltre 50 dipendenti)(art. 47, c. 2, d.l. 77/2021)	Successivamente alla pubblicazione degli avvisi relativi agli esiti delle procedure
	Art. 37, c. 1, lett. b) d.lgs. n. 33/2013 e art. 29, c. 1, d.lgs. n. 50/2016	Contratti	Solo per gli affidamenti sopra soglia e per quelli finanziati con risorse PNRR e fondi strutturali, testo dei contratti e dei successivi accordi modificativi e/o interpretativi degli stessi (fatte salve le esigenze di riservatezza ai sensi dell'art. 53, ovvero dei documenti secretati ai sensi dell'art. 162 e nel rispetto dei limiti previsti in via generale dal d.lgs. n. 196/2003 e ss.mm.ii. in materia di dati personali).	Tempestivo
	D.l. 76/2020, art. 6 Art. 29, co. 1, d.lgs. 50/2016	Collegi consultivi tecnici	Composizione del CCT, curricula e compenso dei componenti.	Tempestivo
	Art. 47, c.2, 3, 9, d.l. 77/2021 e art. 29, co. 1, d.lgs. 50/2016	Pari opportunità e inclusione lavorativa nei contratti pubblici, nel PNRR e nel PNC	Relazione di genere sulla situazione del personale maschile e femminile consegnata, entro sei mesi dalla conclusione del contratto, alla S.A. dagli operatori economici che occupano un numero pari o superiore a quindici dipendenti (art. 47, c. 3, d.l. 77/2021)	Tempestivo
	Art. 47, co. 3-bis e co. 9, d.l. 77/2021 e art. 29, co. 1, d.lgs. 50/2016	Pari opportunità e inclusione lavorativa nei contratti pubblici, nel PNRR e nel PNC	Pubblicazione da parte della S.A. della certificazione di cui all'articolo 17 della legge 12 marzo 1999, n. 68 e della relazione relativa all'assolvimento degli obblighi di cui alla medesima legge e alle eventuali sanzioni e provvedimenti disposti a carico dell'operatore economico nel triennio antecedente la data di scadenza di presentazione delle offerte e consegnati alla S.A. entro sei mesi dalla conclusione del contratto (per gli operatori economici che occupano un numero pari o superiore a quindici dipendenti)	Tempestivo

	Art. 37, c. 1, lett. b) d.lgs. n. 33/2013 e art. 29, c. 1, d.lgs. n. 50/2016	Fase esecutiva	Fatte salve le esigenze di riservatezza ai sensi dell'art. 53, ovvero dei documenti secretati ai sensi dell'art. 162 del d.lgs. 50/2016, i provvedimenti di approvazione ed autorizzazione relativi a: - modifiche soggettive - varianti - proroghe - rinnovi - quinto d'obbligo - subappalti (in caso di assenza del provvedimento di autorizzazione, pubblicazione del nominativo del subappaltatore, dell'importo e dell'oggetto del contratto di subappalto). Certificato di collaudo o regolare esecuzione Certificato di verifica conformità Accordi bonari e transazioni Atti di nomina del: direttore dei lavori/direttore dell'esecuzione/componenti delle commissioni di collaudo	Tempestivo
	Art. 37, c. 1, lett. b) d.lgs. n. 33/2013 e art. 29, c. 1, d.lgs. n. 50/2016	Resoconti della gestione finanziaria dei contratti al termine della loro esecuzione	Resoconti della gestione finanziaria dei contratti al termine della loro esecuzione. Il resoconto deve contenere, per ogni singolo contratto, almeno i seguenti dati: data di inizio e conclusione dell'esecuzione, importo del contratto, importo complessivo liquidato, importo complessivo dello scostamento, ove si sia verificato (scostamento positivo o negativo).	Annuale (entro il 31 gennaio) con riferimento agli affidamenti dell'anno precedente
	Art. 37, c. 1, lett. b) d.lgs. n. 33/2013 e art. 29, c. 1, d.lgs. n. 50/2016;	Concessioni e partenariato pubblico privato	Tutti gli obblighi di pubblicazione elencati nel presente allegato sono applicabili anche ai contratti di concessione e di partenariato pubblico privato, in quanto compatibili , ai sensi degli artt. 29, 164, 179 del d.lgs. 50/2016. Con riferimento agli avvisi e ai bandi si richiamano inoltre: Bando di concessione, invito a presentare offerte (art. 164, c. 2, che rinvia alle disposizioni contenute nella parte I e II del d.lgs. 50/2016 anche relativamente alle modalità di pubblicazione e redazione dei bandi e degli avvisi) Nuovo invito a presentare offerte a seguito della modifica dell'ordine di importanza dei criteri di aggiudicazione (art. 173, c. 3) Nuovo bando di concessione a seguito della modifica dell'ordine di importanza dei criteri di aggiudicazione (art. 173, c. 3) Bando di gara relativo alla finanza di progetto (art. 183, c. 2) Bando di gara relativo alla locazione finanziaria di opere pubbliche o di pubblica utilità (art. 187) Bando di gara relativo al contratto di disponibilità (art. 188, c. 3)	Tempestivo
	Art. 37, c. 1, lett. b) d.lgs. n. 33/2013 e art. 29, c. 1, d.lgs. n. 50/2016	Affidamenti diretti di lavori, servizi e forniture di somma urgenza e di protezione civile	Gli atti relativi agli affidamenti diretti di lavori, servizi e forniture di somma urgenza e di protezione civile, con specifica dell'affidatario, delle modalità della scelta e delle motivazioni che non hanno consentito il ricorso alle procedure ordinarie (art. 163, c. 10)	Tempestivo
	Art. 37, c. 1, lett. b) d.lgs. n. 33/2013 e art. 29, c. 1, d.lgs. n. 50/2016;	Affidamenti in house	Tutti gli atti connessi agli affidamenti in house in formato open data di appalti pubblici e contratti di concessione tra enti nell'ambito del settore pubblico (art. 192, c. 1 e 3)	Tempestivo
	Art. 90, c. 10, dlgs n. 50/2016	Elenchi ufficiali di operatori economici riconosciuti e certificazioni	<u>Obbligo previsto per i soli enti che gestiscono gli elenchi e per gli organismi di certificazione</u> Elenco degli operatori economici iscritti in un elenco ufficiale (art. 90, c. 10, dlgs n. 50/2016) Elenco degli operatori economici in possesso del certificato rilasciato dal competente organismo di certificazione (art. 90, c. 10, dlgs n. 50/2016)	Tempestivo



COMUNE DI CASTELSARACENO

PROVINCIA DI POTENZA

Allegato E)

PATTO DI INTEGRITÀ DEL COMUNE DI CASTELSARACENO NEL SETTORE DEI PUBBLICI APPALTI

Considerato che:

- la legge 6 novembre 2012 n. 190 avente ad oggetto *“Disposizioni per la prevenzione e la repressione della corruzione e dell’illegalità nella pubblica amministrazione”* in maniera innovativa contiene norme per prevenire la corruzione ed inasprire le sanzioni, penali patrimoniali ed amministrative, per la tenuta da parte di funzionari, di operatori economici o altri attori di comportamenti corruttivi nella P.A., i quali si frappongono allo sviluppo del Paese e vanificano gli interventi di politica economica;
- all’art. 1 comma 17 , la medesima legge per elevare la cornice di sicurezza delle procedure di gara e dei contratti pubblici, e quindi al fine di prevenire la corruttela ha incentivato la adozione e la diffusione di strumenti di carattere pattizio, quali i protocolli di legalità o patti d’integrità, facultando le *stazioni appaltanti “a prevedere negli avvisi, bandi di gara o lettere di invito che il mancato rispetto delle clausole contenute nei protocolli di legalità o nei patti di integrità costituisce causa di esclusione dalla gara»*, positivizzando l’orientamento giurisprudenziale ormai prevalente, che considera i patti di legalità/integrità alla stregua di un contratto sottoscritto tra le parti, nello specifico P.A. e operatori economici accettato da questi ultimi in occasione della partecipazione alla procedura per l’affidamento di un contratto pubblico e della sua sottoscrizione, valevole sino alla completa della esecuzione degli obblighi contrattuali; il contenuto del patto di integrità prescrive di tenere un comportamento finalizzato a prevenire ipotesi corruttive nonché a garantire la sicurezza e la regolarità dei luoghi di lavoro, con la previsione delle sanzioni per le violazioni, ed al contempo a valorizzare comportamenti eticamente adeguati per tutti i concorrenti e per il personale dipendente dell’operatore economico impiegato nelle varie fasi nell’espletamento delle procedure di affidamento di beni, servizi e lavori e nell’esecuzione del relativo contratto assegnato;
- le previsioni normative di riferimento consentono alle stazioni appaltanti di prevedere nel patto di integrità una serie di comminatorie di sanzioni graduate dall’esclusione in fase di partecipazione alla gara nel caso di mancata sottoscrizione/accettazione del patto, all’annullamento/revoca dell’aggiudicazione con conseguente applicazione delle misure accessorie (escussione della cauzione e segnalazione all’ANAC), e, infine, alla risoluzione del contratto ex art. 1456 codice civile eventualmente stipulato, nei casi in cui venga accertata la violazione delle clausole pattuite, ed al divieto di partecipazione a tutte le procedure di affidamento per un periodo predeterminato;
- con il patto di integrità viene suggellata la reciproca e formale obbligazione tra la stazione appaltante e/o committente e i soggetti partecipanti a tutte le procedure di affidamento di beni, servizi e lavori di improntare i propri comportamenti ai principi di lealtà, trasparenza e correttezza, in modo da non recarsi alcun danno, e dell’anticorruzione, espressione di un comune impegno tendente ad assicurare la legalità,

imparzialità e la trasparenza ed in particolare a quell'onere di peculiare diligenza e/o buona fede, che incombe sul concorrente, e che può ricondursi, in generale, al canone comportamentale di cui agli artt. 1337, art. 1338 e 1440 codice civile nella tenuta di gara e successivamente nella stipulazione del contratto pubblico, e nell'esecuzione di un contratto in modo da prevenire, controllare e contrastare il più possibile comportamenti illegali ed illeciti e tentativi di infiltrazione mafiosa, nonché garantire la sicurezza dei luoghi di lavoro e dei lavoratori;

- di improntare i comportamenti da tenere nelle diverse fasi della partecipazione alla gara, della aggiudicazione e della sottoscrizione del contratto ed esecuzione dello stesso ai principi ed alle fattispecie individuati nel codice civile e nel Decreto del Presidente della Repubblica 16 aprile 2013, n. 62 – Regolamento recante Codice di comportamento dei dipendenti pubblici, a norma dell'articolo 54 del decreto legislativo 30 marzo 2001, n. 165 ss mm e ii., ed in particolare negli artt. 2, commi 3, 8 e 14, e nel Codice di comportamento dell'Ente prot. n. 4161 del 27.06.2016, approvato con deliberazione di Giunta Comunale n. 42 del 17.06.2016, esecutiva ai sensi di legge, e pubblicato nella sezione "amministrazione trasparente" - "disposizioni generali" del sito web istituzionale www.comune.castelsaraceno.pz.it, al seguente link: http://www.comune.castelsaraceno.pz.it/?page_id=572, il quale integra e specifica l'applicazione del DPR 62/2013 ss. mm. e ii, ai dipendenti di questo Ente e gli ulteriori soggetti indicati nella previsione medesima;

- è legittima la previsione del bando che richieda l'accettazione dei protocolli di legalità / patti di integrità, da parte dei partecipanti quale condizione il cui inadempimento comporta la possibile esclusione *"in quanto tali mezzi sono posti a tutela di interessi di rango sovraordinato e gli obblighi in tal modo assunti discendono dall'applicazione di norme imperative di ordine pubblico, con particolare riguardo alla legislazione in materia di prevenzione e contrasto della criminalità organizzata nel settore degli appalti"* (AVCP, determinazione n. 4/2012), ed altre sanzioni, mediante l'accettazione del patto di integrità i sottoscrittori assumono l'impegno a rispettare precetti e comportamenti già indicati dal legislatore in parte già doverosi, in violazione dei quali sia la legislazione sia il patto di integrità conducono sanzioni di carattere patrimoniale e non;

- per i protocolli di *"nuova generazione"* è prevista la possibilità di introdurre la clausola risolutiva espressa di cui all'art. 1456 del codice civile, connessa ad alcune tipologie di reati, secondo lo schema-tipo di cui all'allegato C delle "Prime linee guida per l'avvio di un circuito collaborativo tra ANAC-Prefetture-UTG ed enti locali per la prevenzione dei fenomeni di corruzione e l'attuazione della trasparenza amministrativa" (cfr. protocollo A.N.AC. - Ministero dell'interno del 15 luglio 2014);

- la legge n. 190/2012 e s.m.i. ha introdotto un nuovo comma (comma 16 ter) nell'ambito dell'art. 53 del D.L.gs. n. 165/2001 e s.m.i., per contenere il rischio di situazioni di corruzione connesse all'impiego del dipendente successivamente alla cessazione del rapporto di lavoro. Il rischio valutato dalla norma, e contro il quale intervenire, è che durante il periodo di servizio il dipendente possa artatamente preconstituersi delle situazioni lavorative vantaggiose e così sfruttare, a proprio fine, la sua posizione e il suo potere all'interno dell'Amministrazione per ottenere un lavoro per lui attraente presso l'impresa o il soggetto privato con cui entra in contatto;

- il Piano Triennale di Prevenzione della Corruzione 2017-2019 del Comune di Castelsaraceno, approvato con deliberazione di Giunta Comunale n. 03 del 25.01.2017, esecutiva ai sensi di legge, prevede come misure anticorruptive il Patto di Integrità e l'attuazione del comma 16 dell'art. 53 D. Lgs. 165/2001 ss. mm. e ii. (*cd. divieto di pantouflage o revolving door*).

L'approvazione del presente Patto di Integrità manifesta la volontà del Comune di Castelsaraceno di:

> contrastare, nel settore dei contratti pubblici, con una misura preventiva di natura pattizia pratiche corruttive e/o concussive e tentativi di infiltrazione della criminalità, nonché di garantire la sicurezza dei luoghi di lavoro e dei lavoratori ;

> disporre che il Patto di integrità si applichi alle procedure di affidamento di cui alle determinazioni a contrarre ex art. 32, c. 2 del D.L.gs. n. 50 del 2016 e ss.mm.ii., e costituisca, con la sua accettazione,

condizione di ammissibilità ovvero di esclusione nelle medesime procedure di affidamento di lavori, servizi e forniture, o di annullamento/revoca dell'aggiudicazione, di risoluzione del contratto e di escussione della polizza;

> stabilire di tenere comportamenti improntati a buona fede diligenza correttezza e rispetto della trasparenza e concorrenza nelle fasi della procedura ad evidenza pubblica, nella sottoscrizione del contratto e nella esecuzione del contratto.

Articolo 1

Finalità

1. Il presente Patto di Integrità in materia di procedure di affidamento degli appalti pubblici svolte dal Comune di Castelsaraceno testimonia la volontà di dare un segnale di cambiamento sinergico condiviso tra il Comune di Castelsaraceno e gli operatori economici che partecipano alle gare e stipulano i contratti pubblici di lavori servizi e forniture per combattere la corruzione, che in quanto tale altera l'integrità del sistema della cosa pubblica, impoverisce il paese privandolo di risorse, opportunità e prospettive.
2. Il Patto di Integrità costituisce un nuovo strumento della strategia della lotta alla corruzione, parallelo
3. alla repressione penale ed ad altre forme di prevenzione, attraverso il quale si previene ed si elimina la tenuta dei comportamenti corruttivi con la finalità di ripristinare e rafforzare la fiducia dei cittadini nella pubblica amministrazione, di presentare la P.A. come attrice dell'azione di contrasto alla corruzione attraverso il monitoraggio dei propri procedimenti e la repressione dei comportamenti violativi dei precetti anticorrittivi dalla stessa posti.
4. Il Patto di Integrità stabilisce inoltre che ogni attore della procedura di gara si comporta secondo buona fede correttezza e diligenza a pena dell'applicazione delle sanzioni previste dal medesimo Patto o dagli atti di gara.

Articolo 2

Definizioni e ambito di applicazione

1. DEFINIZIONI:

- Stazione Appaltante individua il soggetto deputato allo svolgimento delle procedure di gara;
- Operatore economico è il soggetto che partecipa alla gara,
- Aggiudicatario è l'operatore economico che si è aggiudicato la gara,
- Patto di Integrità è il Patto di Integrità e le sue ss. mm. e ii. - successive modifiche ed integrazioni;
- Per ogni ulteriore definizione valgono quelle contenute nell'art. 3 del D. Lgs. 50/2016 ss. mm. e ii..

2. AMBITO DI APPLICAZIONE

Il presente Patto di Integrità disciplina i comportamenti ai quali devono uniformarsi gli operatori economici (ma anche altri soggetti legati all'imprenditore ad es: ausiliari consulenti collaboratori) e richiama quelli che i dipendenti (ma anche altri soggetti legati alla P.A. ad es: ausiliari consulenti collaboratori) della Stazione Appaltante, i quali sono tenuti ad osservare, in quanto destinatari, i Codici etici nell'ambito delle procedure di affidamento degli appalti di lavori, servizi e forniture.

L'ambito di applicazione del presente patto di integrità è diverso:

2.1 a seconda che la Stazione Appaltante espleti la gara direttamente, trovando applicazione sino alla completa esecuzione del contratto di appalto;

2.2 ovvero solo per le fasi della stipulazione ed esecuzione in caso di procedura di gara affidata ad altra centrale di committenza.

3. Il presente Patto di Integrità è da considerarsi in maniera inequivoca allegato alla documentazione di gara costituendone parte integrante e sostanziale.

4. Il presente Patto di Integrità stabilisce la reciproca e formale obbligazione della Stazione Appaltante/committente da una parte e gli operatori economici, come definiti dall'art. 3 del D.L.gs. n. 50 del 2016 e s.m.i. "Codice dei contratti pubblici", dall'altra, ad assumere condotte conformi ai principi ed alle fattispecie individuati nel codice civile e nel Codice di comportamento dell'Ente, nel Piano Triennale di Prevenzione della Corruzione e nel Decreto del Presidente della Repubblica 16 aprile 2013, n. 62 -Regolamento recante Codice di comportamento dei dipendenti pubblici, a norma dell'articolo 54 del decreto legislativo 30 marzo 2001, n. 165 ss mm e ii., ed in particolare negli artt. 2, commi 3, 8 e 14.
5. L'espressa accettazione dello stesso da parte dell'operatore economico costituisce condizione di ammissione a tutte le procedure di gara di competenza dell'Ente. Ai fini della partecipazione alla procedura di affidamento, è richiesta, nei modi previsti nella *lex specialis* di gara, la produzione insieme alla documentazione di gara di una apposita dichiarazione di accettazione del presente Patto di Integrità da parte del legale rappresentante dell'operatore economico concorrente, resa ai sensi del DPR n. 445/2000 e s.m.i..

Articolo 3

Obblighi degli operatori economici nei confronti della Stazione Appaltante/Committente

1. Con l'accettazione del presente Patto di Integrità l'operatore economico:
 - a. **nell'ipotesi di cui al precedente art. 2, comma 2.1** si obbliga nelle diverse fasi della partecipazione alla gara, della aggiudicazione, dell'esecuzione, ad osservare il presente Patto di Integrità assumendo condotte conformi ai principi ed alle fattispecie individuati nel codice civile e nel Codice di comportamento dell'Ente prot. n. 4161 del 27.06.2016, approvato con deliberazione di Giunta Comunale n. 42 del 17.06.2016, esecutiva ai sensi di legge, nel Piano Triennale di Prevenzione della Corruzione per il triennio di riferimento e nel Decreto del Presidente della Repubblica 16 aprile 2013, n. 62 -Regolamento recante Codice di comportamento dei dipendenti pubblici, a norma dell'articolo 54 del decreto legislativo 30 marzo 2001, n. 165 ss mm e ii., ed in particolare negli artt. 2, commi 3, 8 e 14. La dichiarazione di accettazione viene assunta dall'operatore economico nella consapevolezza che la violazione del presente patto viene censurata con le previsioni sanzionatorie contenute al successivo art. 6.
 - b. **nell'ipotesi di cui al precedente art. 2, comma 2. 2** si obbliga nelle diverse fasi della stipulazione ed esecuzione del contratto, e, ricorrendone l'ipotesi, della conclusione dell'Accordo quadro o convenzione ex art. 26 L 488/99 ss. mm. e ii. ad osservare il presente Patto di Integrità assumendo condotte conformi ai principi ed alle fattispecie individuati nel codice civile e nel Codice di comportamento dell'Ente prot. n. 4161 del 27.06.2016, approvato con deliberazione di Giunta Comunale n. 42 del 17.06.2016, esecutiva ai sensi di legge, nel Piano Triennale di Prevenzione della Corruzione per il triennio di riferimento e nel Decreto del Presidente della Repubblica 16 aprile 2013, n. 62 -Regolamento recante Codice di comportamento dei dipendenti pubblici, a norma dell'articolo 54 del decreto legislativo 30 marzo 2001, n. 165 ss mm e ii., ed in particolare negli artt. 2, commi 3, 8 e 14. La dichiarazione di accettazione viene assunta dall'operatore economico nella consapevolezza che la violazione del presente patto viene censurata con le previsioni sanzionatorie contenute al successivo art. 6.
2. In particolare, senza escludere altre condotte inadempienti:
 - 2.1 si obbliga a non ricorrere ad alcuna mediazione o altra opera di terzi finalizzata all'aggiudicazione e/o gestione del contratto;
 - 2.2 si obbliga a non influenzare il procedimento amministrativo diretto a stabilire il contenuto del bando, del capitolato, della lettera di invito, o di altro atto connesso e/o equipollente, al fine di condizionare le modalità di scelta del contraente da parte della Stazione Appaltante;

- 2.3 si obbliga a non corrispondere né promettere di corrispondere ad alcuno, direttamente o tramite terzi, ivi compresi i soggetti collegati o controllati dal Comune di Castelsaraceno, somme di denaro o altra utilità per sé e per terzi finalizzate a facilitare l'aggiudicazione e/o gestione del contratto;
- 2.4 si impegna a segnalare tempestivamente alla Stazione Appaltante/Comune di Castelsaraceno la perpetrazione o il tentativo di ogni illecito, di cui sia diretto o indiretto destinatario o testimone, posto in essere dai dipendenti della medesima Stazione o terzi di turbare o distorcere le fasi di svolgimento della procedura di affidamento;
- 2.5 si impegna a segnalare tempestivamente alla Stazione Appaltante/Comune di Castelsaraceno qualsiasi illecita richiesta o pretesa (ad esempio di denaro o di altra utilità per se o per terzi) proveniente dai dipendenti della medesima Stazione Appaltante/Comune di Castelsaraceno o da chiunque possa influenzare le decisioni relative alla procedura di affidamento o della conclusione dell'Accordo quadro o convenzione ex art. 26 L 488/99 nell'ipotesi ex art. 2, comma 2.2.
- 2.6 si impegna, altresì, a denunciare all'autorità giudiziaria ogni condotta o il tentativo di corruzione, estorsione, intimidazione o condizionamento di natura criminale [*ad esempio richieste di tangenti, pressioni per indirizzare l'assunzione di personale o l'affidamento di subappalti a determinate imprese, danneggiamenti/furti di beni personali o in cantiere, ecc*] e a prestare fattiva collaborazione per consentire la punizione dei colpevoli.
3. L'operatore economico si obbliga, altresì, per i propri dipendenti e collaboratori consulenti ausiliari del cui operato risponde e si impegna a portare a conoscenza degli stessi, anche tramite le rappresentanze sindacali, il presente Patto di Integrità e ss. mm. e ii.. Si impegna a rendere noti alla Stazione Appaltante e all'ente committente i provvedimenti assunti nei confronti dei dipendenti che si siano resi colpevoli dei comportamenti violativi del presente Patto di Integrità e laddove siano enti forniti di personalità giuridica o abbiano la forma di società o associazioni, anche prive di personalità giuridica, sono tenuti alla comunicazione alla Stazione appaltante e all'ente committente oltre che della adozione dei provvedimenti nei confronti dei colpevoli, anche alla intervenuta sottoposizione degli stessi enti alle misure di cui all'art. 7 del D.L.gs. 231/2001 ss. mm. e ii..
4. L'operatore economico ai sensi e per gli effetti dell'art 53, comma 16-ter, del D.L.gs. n. 165/2001 ss. mm e ii. (*cd. divieto di pantouflage o revolving doors*) si impegna a non concludere contratti di lavoro subordinato o autonomo ed a non attribuire incarichi ad ex dipendenti della p.a. che hanno esercitato poteri autorizzativi o negoziali per conto della stessa (dirigenti, funzionari titolari di funzioni dirigenziali, responsabili di procedimento ex art. 31 del Codice dei Contratti ss. mm. e ii) per il triennio successivo alla cessazione del rapporto di lavoro.
Nell'ipotesi in cui emergesse, per effetto dei controlli effettuati dalla Stazione Appaltante e/o dal committente l'evidenza della conclusione dei rapporti di cui sopra, sarà disposta l'immediata esclusione dalla procedura di gara di cui trattasi.
5. L'operatore economico è consapevole che i contratti eventualmente conclusi e gli incarichi conferiti in violazione di quanto previsto dall'art 53, comma 16-ter, del D.L.gs. n. 165/2001 ss. mm e ii. sono nulli ed è fatto divieto ai soggetti privati che li hanno conclusi o conferiti di contrattare con le pubbliche amministrazioni per i successivi tre anni, con obbligo di restituzione dei compensi eventualmente percepiti e accertati ad essi riferiti.

Articolo 4

Obblighi dell'aggiudicatario nel caso dell'art. 2 comma 2.1

1. Nel caso di cui all' art. 2 comma 2.1 l'aggiudicatario si obbliga anche nelle fasi della conclusione del contratto e sino alla sua esecuzione, ad osservare il presente patto di integrità assumendo condotte conformi ai principi ed alle fattispecie individuati nel codice civile e nel Codice di comportamento dell'Ente, nel Piano Triennale di Prevenzione della Corruzione del Comune di Castelsaraceno per il

triennio di riferimento e nel Decreto del Presidente della Repubblica 16 aprile 2013, n. 62 - Regolamento recante Codice di comportamento dei dipendenti pubblici, a norma dell'articolo 54 del decreto legislativo 30 marzo 2001, n. 165 ss mm e ii., ed in particolare negli artt. 2, commi 3, 8 e 14. La dichiarazione di accettazione viene assunta dall'operatore economico nella consapevolezza che la violazione del presente patto viene censurata con le previsioni sanzionatorie contenute al successivo art. 6.

2. L'aggiudicatario si obbliga ad acquisire, con le stesse modalità e gli stessi adempimenti previsti dalla normativa vigente in materia di subappalto, preventiva autorizzazione da parte del competente ufficio del Comune di Castelsaraceno anche per i sub affidamenti relativi alle categorie di cui al comma 53, dell'art. 1, della Legge 190/2012 ss. mm. e ii. e precisamente:
 - a) trasporto di materiali a scarica per conto di terzi;
 - b) trasporto, anche transfrontaliero, e smaltimento di rifiuti per conto di terzi;
 - c) estrazione, fornitura e trasporto di terra e materiali inerti;
 - d) confezionamento, fornitura e trasporto di calcestruzzo e di bitume;
 - e) noli a freddo di macchinari;
 - f) fornitura di ferro lavorato;
 - g) noli a caldo;
 - h) autotrasporti per conto di terzi;
 - i) guardiania dei cantieri.
3. Successivamente alla sottoscrizione del contratto, gli obblighi di cui ai precedenti numeri si intendono riferiti all'aggiudicatario il quale avrà l'onere di pretenderne il rispetto anche dai propri subcontraenti. A tal fine, la clausola che prevede il rispetto degli obblighi di cui al presente patto dovrà essere inserita nei contratti stipulati dall'appaltatore con i propri subcontraenti. L'aggiudicatario si obbliga a trasmettere il contratto al competente ufficio del Comune di Castelsaraceno entro 10 gg dalla sottoscrizione a pena dell'incameramento della cauzione definitiva.
4. Il contraente appaltatore si impegna a dare comunicazione tempestiva al competente ufficio del Comune di Castelsaraceno e alla Prefettura, di tentativi di concussione che si siano, in qualsiasi modo, manifestati nei confronti dell'imprenditore, degli organi sociali o dei dirigenti di impresa. Il predetto adempimento ha natura essenziale ai fini della esecuzione del contratto e il relativo inadempimento darà luogo alla risoluzione espressa del contratto stesso, ai sensi dell'art. 1456 del codice civile, ogni qualvolta nei confronti di pubblici amministratori che abbiano esercitato funzioni relative alla stipula ed esecuzione del contratto, sia stata disposta misura cautelare o sia intervenuto rinvio a giudizio per il delitto previsto dall'art. 317 del c.p..

Articolo 5

Obblighi del Comune di Castelsaraceno

1. Il Comune di Castelsaraceno si obbliga:
 - 1.1 **nell'ipotesi di cui al precedente art. 2, comma 2.1** nelle diverse fasi della partecipazione alla gara, della aggiudicazione, della sottoscrizione del contratto ed esecuzione dello stesso a che i propri dipendenti collaboratori o consulenti, titolari di incarichi negli uffici di diretta collaborazione delle autorità politiche ad osservare il presente patto di integrità, assumendo condotte conformi ai principi ed alle fattispecie individuati nel codice civile e nel Codice di comportamento dell'Ente, nel Piano Triennale di Prevenzione della Corruzione del Comune di Castelsaraceno per il triennio di riferimento e nel Decreto del Presidente della Repubblica 16 aprile 2013, n. 62 -Regolamento recante Codice di comportamento dei dipendenti pubblici, a norma dell'articolo 54 del decreto legislativo 30 marzo 2001, n. 165 ss mm e ii., ed in particolare negli artt. 2, commi 3, 8 e 14.
 - 1.2 **diversamente nell'ipotesi di cui al precedente art. 2, comma 2. 2** si obbliga nelle diverse fasi della aggiudicazione e della esecuzione del contratto, e, ricorrendone l'ipotesi, della conclusione

dell'Accordo quadro o convenzione ex art. 26 L 488/99 ss. mm. e ii., a che i propri dipendenti collaboratori o consulenti, titolari di incarichi negli uffici di diretta collaborazione delle autorità politiche ad osservare il presente patto di integrità, assumendo condotte conformi ai principi ed alle fattispecie individuati nel codice civile e nel Codice di comportamento dell'Ente, nel Piano Triennale di Prevenzione della Corruzione del Comune di Castelsaraceno per il triennio di riferimento e nel Decreto del Presidente della Repubblica 16 aprile 2013, n. 62 -Regolamento recante Codice di comportamento dei dipendenti pubblici, a norma dell'articolo 54 del decreto legislativo 30 marzo 2001, n. 165 ss mm e ii., ed in particolare negli artt. 2, commi 3, 8 e 14.

2. Il competente Ufficio del Comune di Castelsaraceno provvede a rendere noti i provvedimenti assunti nei confronti dei soggetti che si siano resi colpevoli delle violazioni di cui al presente patto di integrità.
3. Ai sensi dell'art 53, comma 16-ter, del D.L.gs. n. 165/2001 ss. mm e ii., il competente Ufficio del Comune di Castelsaraceno procede a rendere note le cessazioni dal servizio dei dipendenti che abbiano svolto funzioni afferenti alla conclusione di contratti pubblici.

Articolo 6

Violazione del Patto di Integrità e comminatorie di sanzioni

1. La violazione del presente patto di integrità è dichiarata all'esito del relativo procedimento di verifica nel corso del quale viene garantito il contraddittorio con l'operatore economico interessato.
2. Il Comune di Castelsaraceno adotta il provvedimento amministrativo applicativo della sanzione irrogata ai sensi del presente patto di integrità se la violazione si è verificata nella fase della predisposizione dell'offerta, dello svolgimento della gara, e nel caso di cui al precedente art. 2 comma 2.1 anche della sottoscrizione del contratto e sino alla sua esecuzione.
3. Nel caso di violazione da parte dell'operatore economico o aggiudicatario di uno degli impegni assunti con l'accettazione del presente patto di integrità, sono applicate le seguenti sanzioni:

→ *l'esclusione dalla procedura* di affidamento con incameramento della cauzione provvisoria nel caso di mancata produzione unitamente agli atti di gara di apposita dichiarazione di sottoscrizione/accettazione del presente patto, nonché per le violazioni al medesimo patto commesse ed accertate sino alla aggiudicazione;

→ *nel caso di cui al precedente art. 2, comma 2.1 la revoca dell'aggiudicazione*, la risoluzione di diritto del contratto eventualmente sottoscritto ai sensi e per gli effetti dell'art. 1456 del codice civile e l'incameramento della cauzione definitiva.

Il Comune di Castelsaraceno procede ad avvalersi della clausola risolutiva espressa, di cui all'art. 1456 codice civile, ogni qualvolta nei confronti dell'imprenditore o dei componenti la compagine sociale, o dei dirigenti dell'impresa, sia stata disposta misura cautelare o sia intervenuto rinvio a giudizio per taluno dei delitti indicati alla lett. b) del comma 1 dell'art. 80 D.L.gs. 50/2016 ss. mm. e ii.

L'esercizio della potestà risolutoria da parte del Comune è subordinato alla previa intesa con l'Autorità Nazionale Anticorruzione. A tal fine, la Prefettura competente, avuta comunicazione da parte del Comune della volontà di quest'ultima di avvalersi della clausola risolutiva espressa di cui all'art. 1456 codice civile, ne darà comunicazione all'Autorità Nazionale Anticorruzione che potrà valutare se, in alternativa all'ipotesi risolutoria, ricorrano i presupposti per la prosecuzione del rapporto contrattuale tra Stazione appaltante ed impresa aggiudicataria.

E' fatto salvo, in ogni caso, l'eventuale diritto al risarcimento del danno se di ammontare superiore alla cauzione, provvisoria o definitiva.

4. In ogni caso alla dichiarazione di violazione consegue *la segnalazione del fatto all'Autorità Nazionale Anticorruzione* ed alle altre competenti autorità.
5. Ulteriori sanzioni possono essere previste nel disciplinare di gara.

Articolo 7
Efficacia del Patto di Integrità

1. Il presente Patto di Integrità per gli affidamenti di lavori, per la fornitura di beni e di servizi produce i suoi effetti fino alla completa esecuzione del contratto.
2. Ogni controversia relativa all'interpretazione, ed esecuzione del presente patto d'integrità fra il Comune di Castelsaraceno e gli operatori economici/ aggiudicatari è di competenza dell'autorità giudiziaria competente del foro di Lagonegro (PZ).
3. Costituiscono parte integrante del presente patto di integrità il Codice di comportamento dell'Ente prot. n. 4161 del 27.06.2016, approvato con deliberazione di Giunta Comunale n. 42 del 17.06.2016, esecutiva ai sensi di legge, il Piano Triennale di Prevenzione della Corruzione per il triennio di riferimento e nel Decreto del Presidente della Repubblica 16 aprile 2013, n. 62 - Regolamento recante Codice di comportamento dei dipendenti pubblici, a norma dell'articolo 54 del decreto legislativo 30 marzo 2001, n. 165 ss mm e ii., ed in particolare negli artt. 2, commi 3, 8 e 14.
4. Il presente patto di integrità è rinvenibile sul sito del Comune di Castelsaraceno www.comune.castelsaraceno.pz.it.
5. Si allega schema di dichiarazione di accettazione del Patto di integrità.
6. Entra in vigore il quindicesimo giorno successivo alla pubblicazione all'albo pretorio comunale.

DICHIARAZIONE ACCETTAZIONE PATTO DI INTEGRITA'

(ai sensi dell'art. 47 DPR n. 445/2000)

OGGETTO: Procedura

CIG: XXXXXXXXXX

Il/la sottoscritto/a _____

Codice Fiscale _____ nato/a a _____

il _____ residente a _____

in via/piazza _____ n. _____ ,

in qualità di _____ dell'Impresa _____ , con

sede in _____ via/piazza _____

Partita I.V.A. n. _____ tel. _____ fax _____ e-

mail _____ PEC _____ ,

ai sensi dell'articolo 47 del DPR 445/2000, consapevole delle sanzioni penali previste dall'art. 76 del DPR 445/2000, per le ipotesi di falsità in atti e dichiarazioni mendaci ivi indicate, visto l'art. 1, comma 17, Legge 6 novembre 2012, n. 190 "Disposizioni per la prevenzione e la repressione della corruzione e dell'illegalità nella pubblica amministrazione",

DICHIARA

di aver preso visione del "patto di integrità", di cui alla deliberazione di Giunta Comunale del Comune di Castelsaraceno n. _____ del __/__/____ (allegato alla documentazione di gara ed, altresì, reperibile sul sito www.comune.castelsaraceno.pz.it, e di impegnarsi a rispettarne integralmente i contenuti, nell'ambito dei rapporti derivanti dalla partecipazione alla gara in oggetto.

Il sottoscritto dichiara, altresì, che gli amministratori, il personale, i consulenti ed i collaboratori impiegati ad ogni livello nell'espletamento della gara, sono a conoscenza del presente "patto di integrità" e delle relative sanzioni previste.

Il Patto di integrità viene restituito debitamente timbrato e sottoscritto su ogni pagina.

IL DICHIARANTE

art.6, commi da 1 a 4, del decreto legge 9 giugno 2021, n. 80, convertito con modificazioni in Legge 6 agosto 2021, n. 113

art. 4, comma 1, lettere a), b) e c), n. 2 Decreto del Ministro per la Pubblica Amministrazione del 30 giugno 2022

PIANO INTEGRATO

DI

ATTIVITA'

E

ORGANIZZAZIONE

2023-2025

PIAO

COMUNE DI CASTELSARACENO



SEZIONE 3. ORGANIZZAZIONE E CAPITALE UMANO
Sottosezione di programmazione
3.1 Struttura organizzativa

SEZIONE 3. ORGANIZZAZIONE E CAPITALE UMANO

Sottosezione di programmazione 3.1 Struttura organizzativa

Struttura organizzativa

Allo stato l'organizzazione dell'Ente ha la seguente *e-governance*:



ed il seguente organigramma:

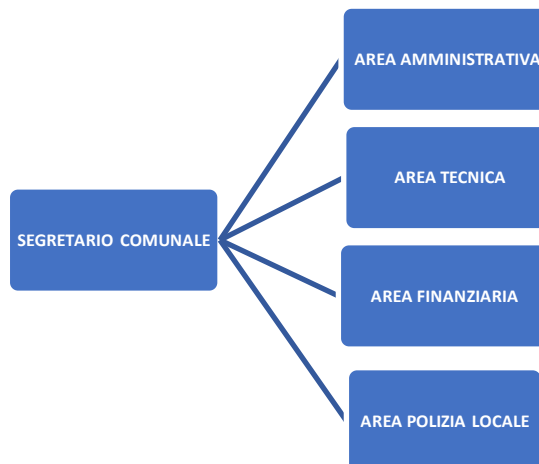

L'Ente è articolato in quattro Aree, con numero una posizione organizzativa affidata ad interim al Segretario Comunale e numero due di cui numero una ad interim affidate ad un componente della Giunta Comunale, applicando l'art. 53 - comma 23 - della legge 388/2000 e s.m.i.. Rimane non operativa l'Area Polizia Locale di nuova istituzione.

La dotazione organica attuale prevede: un Segretario Comunale, n. 0 dipendenti.

In data 30.12.2021 sono stati indetti n. 7 Avvisi di selezione pubblica per titoli ed esami per l'assunzione di n. 9 unità destinate a coprire i posti vacanti in dotazione organica, in corso di espletamento.

Al vertice di ciascuna Area è previsto un responsabile di cat. D istruttore direttivo, mentre presso gli uffici sarà assegnato personale di categoria C, con eccezione dell'Area Tecnica, alla quale saranno assegnate n. 2 unità di cat. D.

La struttura organizzativa è chiamata a svolgere tutti i compiti e le funzioni che l'ordinamento attribuisce a questo.

In primo luogo, a norma dell'art. 13 del d.lgs. 267/2000 e smi (il Testo unico delle leggi sull'ordinamento degli enti locali - TUEL), spettano al comune tutte le funzioni amministrative che riguardano la popolazione ed il territorio comunale, precipuamente nei settori organici:

dei servizi alla persona e alla comunità;

dell'assetto ed utilizzazione del territorio;

dello sviluppo economico;

salvo quanto non sia espressamente attribuito ad altri soggetti dalla legge statale o regionale, secondo le rispettive competenze.

Inoltre, l'art. 14 del medesimo TUEL, attribuisce al comune la gestione dei servizi, di competenza statale, elettorali, di stato civile, di anagrafe, di leva militare e di statistica. Le relative funzioni sono esercitate dal sindaco quale "Ufficiale del Governo".

Il comma 27 dell'art. 14 del DL 78/2010 (convertito con modificazioni dalla legge 122/2010), infine, elenca le "funzioni fondamentali". Sono funzioni fondamentali dei comuni, ai sensi dell'articolo 117, comma 2, lettera p), della Costituzione:

a) organizzazione generale dell'amministrazione, gestione finanziaria e contabile e controllo;

b) organizzazione dei servizi pubblici di interesse generale di ambito comunale, ivi compresi i servizi di trasporto pubblico comunale;

c) catasto, ad eccezione delle funzioni mantenute allo Stato dalla normativa vigente;

d) la pianificazione urbanistica ed edilizia di ambito comunale nonché la partecipazione alla pianificazione territoriale di livello sovracomunale;

e) attività, in ambito comunale, di pianificazione di protezione civile e di coordinamento dei primi soccorsi;

f) l'organizzazione e la gestione dei servizi di raccolta, avvio e smaltimento e recupero dei rifiuti urbani e la riscossione dei relativi tributi; (234)

g) progettazione e gestione del sistema locale dei servizi sociali ed erogazione delle relative prestazioni ai cittadini, secondo quanto previsto dall'articolo 118, quarto comma, della Costituzione;

h) edilizia scolastica per la parte non attribuita alla competenza delle province, organizzazione e gestione dei servizi scolastici;

i) polizia municipale e polizia amministrativa locale;

l) tenuta dei registri di stato civile e di popolazione e compiti in materia di servizi anagrafici nonché in materia di servizi elettorali, nell'esercizio delle funzioni di competenza statale;

l-bis) i servizi in materia statistica.

Segretario Comunale: in convenzione tra i Comuni di Castelsaraceno, di Carbone, di Sant'Arcangelo e di Colobrarò.

Personale interessato dal piano

Allo stato nessun dipendente è destinatario della presente Sezione. Lo saranno n. 9 unità ad avvenuta loro assunzione in esito alle Selezioni indette in data 30.12.2021.

art.6, commi da 1 a 4, del decreto legge 9 giugno 2021, n. 80, convertito con modificazioni in Legge 6 agosto 2021, n. 113

art. 4, comma 1, lettere a), b) e c), n. 2 Decreto del Ministro per la Pubblica Amministrazione del 30 giugno 2022

PIANO INTEGRATO
DI
ATTIVITA'
E
ORGANIZZAZIONE

2023-2025

PIAO

COMUNE DI CASTELSARACENO



Allegato PIAO 2023/2025

SEZIONE 3. ORGANIZZAZIONE E CAPITALE UMANO

Sottosezione di programmazione 3.2 Organizzazione del lavoro agile

SEZIONE 3. ORGANIZZAZIONE E CAPITALE UMANO

Sottosezione di programmazione Sottosezione di programmazione 3.2 Organizzazione del lavoro agile

INTRODUZIONE

Il Piano Organizzativo del Lavoro Agile (P.O.L.A.) è un documento di programmazione e attuazione della nuova modalità di svolgimento della prestazione lavorativa da remoto nelle pubbliche amministrazioni.

Definisce le misure organizzative da adottare, i requisiti tecnologici necessari e i percorsi formativi da avviare per tutto il personale, dirigenza compresa, oltre agli strumenti di rilevazione e di verifica periodica dei risultati conseguiti, anche in termini di miglioramento dell'efficacia e dell'efficienza dell'azione amministrativa, della digitalizzazione dei processi, nonché della qualità dei servizi erogati.

Il Comune ha avviato inizialmente la sperimentazione del lavoro agile per far fronte all'emergenza sanitaria derivante da Covid-19.

Grazie a questa esperienza già avviata il Comune ha potuto fronteggiare più efficacemente l'emergenza sanitaria, consentendo di contemperare l'esigenza di contrasto alla pandemia con la necessità di continuità nell'erogazione dei servizi. Per la prima volta è stato adottato nell'anno 2021 il P.O.L.A.

Tale nuova modalità di svolgimento delle attività si è inserita nel processo di innovazione dell'organizzazione del lavoro allo scopo di stimolare il cambiamento strutturale del funzionamento della pubblica amministrazione nella direzione di una maggiore efficacia dell'azione amministrativa, della produttività del lavoro, di orientamento ai risultati e per agevolare la conciliazione dei tempi di vita e di lavoro.

Su tali esperienze si è sviluppato il presente Piano Organizzativo del Lavoro Agile, che si integra nel ciclo di programmazione dell'ente attraverso il Piano della Performance, come previsto dall'art.10, comma 1, lettera a), del decreto legislativo 27 ottobre 2009, n. 150.

Il Piano è redatto secondo quanto previsto dall'art. 263 comma 4-bis del D.L. 34/2020 di modifica dell'art.14 della Legge 7 agosto 2015, n.124 attualmente vigente e del Capo I del Titolo VI artt. 63-67 del CCNL Comparto Funzioni Locali del 16.11.2022, a cui farà seguito il necessario Regolamento, da approvare nelle forme di legge per competenza e contenuto.

Si provvederà a successivi aggiornamenti nel caso intervenissero modifiche normative anche contrattuali.

DEFINIZIONI

Ai fini della presente Piano, ai sensi del Capo II della legge del 22 maggio 2017, n. 81, si intende per:

“Lavoro agile”: modalità di esecuzione del rapporto di lavoro subordinato, stabilita mediante accordo tra le parti, anche con forme di organizzazione per fasi, cicli e obiettivi e senza precisi vincoli di orario o di luogo di lavoro, con il prevalente supporto di tecnologie dell'informazione e della comunicazione, che consentano il collegamento con l'amministrazione comunale nel rispetto delle norme in materia di sicurezza e trattamento dei dati personali.

La prestazione lavorativa è eseguita in parte o esclusivamente presso un luogo collocato al di fuori delle sedi dell'Amministrazione, entro i limiti di durata massima dell'orario di lavoro giornaliero e settimanale derivanti dalla legge e dalla contrattazione collettiva.

La Risoluzione del Parlamento europeo del 13 settembre 2016, facendo riferimento a concetti più ampi, definisce il lavoro agile in modo molto chiaro come un nuovo approccio all'organizzazione del lavoro basato su una combinazione di flessibilità, autonomia e collaborazione.

In Italia ne è stata elaborata la definizione quale *“modello di organizzazione del lavoro che si basa sulla maggiore autonomia del lavoratore che, sfruttando appieno le opportunità della tecnologia, ridefinisce orari, luoghi e in parte strumenti della propria professione. È un concetto articolato, che si basa su un pensiero critico che restituisce al lavoratore l'autonomia in cambio di una responsabilizzazione sui risultati, mentre il telelavoro comporta dei vincoli ed è sottoposto a controlli sugli adempimenti”*;

“Lavoratore/lavoratrice agile”: il dipendente in servizio presso l'amministrazione che espleta parte della propria attività lavorativa in modalità agile secondo i termini stabiliti nell'accordo individuale;

“Accordo individuale”: accordo concluso tra il dipendente ed il dirigente/datore di lavoro del settore a cui è assegnato/il/la dipendente. L'accordo è stipulato per iscritto e disciplina l'esecuzione della prestazione lavorativa svolta all'esterno dei locali Comunali. L'accordo prevede, tra l'altro:

- ❖ le modalità di svolgimento della prestazione lavorativa svolta all'esterno dei locali aziendali;
- ❖ l'individuazione della giornata settimanale in cui viene svolta l'attività di lavoro agile;
- ❖ l'indicazione dei luoghi prevalenti in cui verrà svolta l'attività;
- ❖ le forme di esercizio del potere direttivo del dirigente/responsabile di riferimento;
- ❖ la strumentazione tecnologica da utilizzare;
- ❖ fascia/e oraria/e di contattabilità telefonica e la fascia di disconnessione dalle strumentazioni tecnologiche di lavoro, a tutela della sua salute psico-fisica, della sua efficienza e produttività e della conciliazione tra tempi di vita, di riposo e di lavoro;
- ❖ gli adempimenti in materia di sicurezza sul lavoro e trattamento dati. All'accordo è allegata l'informativa sulla salute e sicurezza dei lavoratori in lavoro agile;

“Sede di lavoro”: la sede a cui il dipendente è assegnato;

“Luogo di lavoro”: spazio nella disponibilità del dipendente (*la propria abitazione/domicilio o altro luogo*) ritenuto idoneo allo svolgimento della prestazione lavorativa. Il luogo o luoghi prescelti devono essere indicati dell'Accordo individuale;

“Amministrazione”: Ente Locale - Comune di Castelsaraceno (PZ);

“Dotazione tecnologica”: la strumentazione costituita da personal computer, tablet, smartphone, applicativi software ecc. forniti dall'amministrazione al dipendente e/o nella sua disponibilità, utilizzati per l'espletamento dell'attività lavorativa.

FINALITA'

Il lavoro agile è una nuova modalità di lavoro inserita nel processo di innovazione dell'organizzazione del lavoro, allo scopo di stimolare il cambiamento strutturale del funzionamento della pubblica amministrazione, in direzione di una maggiore efficacia dell'azione amministrativa, della produttività del lavoro e di orientamento ai risultati e di agevolare i tempi di vita e di lavoro.

Finora il lavoro agile è stato oggetto di limitate sperimentazioni e timidi tentativi di attuazione.

A causa dell'emergenza sanitaria da infezione Covid-19, si è reso necessario, nel lavoro pubblico, un massiccio ricorso a modalità di svolgimento della prestazione lavorativa non in presenza, genericamente ricondotte al lavoro agile, dandone una forte accelerazione al relativo utilizzo.

Con l'emergenza sanitaria, infatti, le amministrazioni sono state costrette a considerare il lavoro agile come modalità ordinaria di svolgimento della prestazione, da attuarsi in forma semplificata, anche in deroga alla disciplina normativa (*es: accordo individuale, adozione di atti organizzativi interni che definiscano le regole per lo svolgimento della prestazione in modalità agile, ecc.*), prescindendo, quindi, da una previa revisione dei modelli organizzativi.

Le amministrazioni pubbliche si sono viste costrette a confrontarsi concretamente con una modalità organizzativa di lavoro disciplinata già da tempo nel nostro ordinamento, scoprendone punti di forza e di debolezza, che sono stati messi al centro di un ampio e diffuso dibattito tuttora in corso.

Il Comune dal 2020 ha dovuto avviare la sperimentazione del lavoro agile contestualmente al periodo di emergenza legato alla pandemia da Covid -19.

Nonostante l'Ente non avesse mai attuato alcuna sperimentazione del lavoro agile, ha dovuto fronteggiare l'emergenza sanitaria dall'anno 2020, contemperando l'esigenza di contrasto alla pandemia con la necessità di garantire l'erogazione dei servizi comunali.

La Presidenza del Consiglio dei Ministri - Dipartimento della Funzione Pubblica ha adottato in data 09.12.2020 le Linee guida sul piano organizzativo del lavoro agile (pola) e indicatori di performance, ai sensi dell'art. 14, comma 1, legge 7 agosto 2015, n. 124, come modificato dall'articolo 263, comma 4-bis, del decreto legge 19 maggio 2020, n. 34, convertito, con modificazioni, dalla legge 17 luglio 2020, n. 77.

Con tale documento si è inteso fornire alcune indicazioni metodologiche per supportare le amministrazioni nel passaggio della modalità di lavoro agile dalla fase emergenziale a quella ordinaria, in linea con quanto richiesto dall'articolo 14, comma 1, della legge 7 agosto 2015, n. 124, come modificato dall'art. 263, comma 4-bis, del decreto legge 19 maggio 2020, n. 34 (*c.d. “decreto rilancio”*), convertito, con modificazioni, dalla legge 17 luglio 2020, n. 77, focalizzando l'attenzione sul Piano Organizzativo del Lavoro Agile (P.O.L.A.) e sugli indicatori di performance, funzionali a un'adeguata attuazione e a un progressivo sviluppo del lavoro agile.

In vista del superamento della fase emergenziale sono state introdotte le Indicazioni per le misure organizzative da adottare per il rientro in presenza del personale dipendente (*Decreto del Ministro per la Pubblica Amministrazione del 8/10/2021*) e le Linee guida in materia di lavoro agile nelle amministrazioni pubbliche, ai sensi dell'articolo 1, comma 6, del decreto del Ministro per la pubblica amministrazione recante modalità organizzative per il rientro in presenza dei lavoratori delle pubbliche amministrazioni.

L'approccio proposto è, infatti, quello di un'applicazione progressiva e graduale in quanto le scelte sulla programmazione del lavoro agile sono rimesse all'amministrazione, che deve elaborare un programma di sviluppo nell'arco temporale di un triennio.

Su tali basi si è sviluppato la presente Sezione di programmazione relativa all'organizzazione del lavoro agile, annessa al PIAO 2023-2025, che si integra nel ciclo di programmazione dell'Ente attraverso il Piano della Performance, come previsto dall'art.10, comma 1, lettera a), del decreto legislativo 27 ottobre 2009, n.150.

La presente Sezione è redatta secondo quanto previsto dall'art. 263, comma 4-bis, del decreto-legge 19 maggio 2020, n. 34, convertito in legge 17 luglio 2020, n. 77, di modifica dell'art.14 della Legge 7 agosto 2015, n.124, e del DM 30.06.2022.

Si tratta di un documento di programmazione organizzativa da adottare sentite le organizzazioni sindacali.

Si provvederà ad adeguare il presente documento, a seguito dell'emanazione di misure di carattere normativo e tecnico per la disciplina del lavoro agile nelle amministrazioni pubbliche, in particolare attraverso l'adozione di ulteriori strumenti anche contrattuali.

Con il lavoro agile il Comune persegue i seguenti obiettivi principali:

- ❖ Diffondere la modalità di lavoro orientata ad una maggiore autonomia e responsabilità delle persone e sviluppo di una cultura orientata ai risultati;
- ❖ Sviluppare una organizzazione del lavoro orientata ai risultati, utilizzando obiettivi che siano misurabili in termini di efficacia ed efficienza, ed anche misurabili nel tempo;
- ❖ Rafforzare la cultura della misurazione e della valutazione della performance;
- ❖ Sviluppare le competenze di guida e coordinamento da parte dei responsabili e di responsabilizzazione individuale rivolta al raggiungimento degli obiettivi prefissati;
- ❖ Valorizzare le competenze delle persone e migliorare il loro benessere organizzativo, anche attraverso la facilitazione della conciliazione dei tempi di vita e di lavoro;
- ❖ Promuovere la creazione di gruppi di lavoro orientati alla produttività, alla collaborazione e alla fiducia, in grado di gestire correttamente i tempi di lavoro propri e del gruppo;
- ❖ Promuovere l'inclusione lavorativa di persone in situazione di fragilità permanente o temporanea;
- ❖ Promuovere e diffondere le tecnologie digitali;
- ❖ Razionalizzare le risorse strumentali;
- ❖ Riprogettare gli spazi di lavoro;
- ❖ Contribuire allo sviluppo sostenibile del Paese, provvedendo alla riduzione del traffico legato al pendolarismo lavorativo e, quindi, anche delle fonti di inquinamento dell'ambiente nell'ottica di una politica ambientale sensibile alla diminuzione del traffico urbano in termini di volumi e percorrenza.

RIFERIMENTI NORMATIVI

Riferimenti normativi del presente documento

Il lavoro agile nella pubblica amministrazione trova il suo avvio nella Legge 7 agosto 2015, n.124 *"Deleghe al Governo in materia di riorganizzazione delle amministrazioni pubbliche"*, che con l'art. 14 *"Promozione della conciliazione dei tempi di vita e di lavoro nelle amministrazioni pubbliche"* stabilisce che *"le amministrazioni, ..., adottano misure organizzative volte a fissare obiettivi annuali per l'attuazione del telelavoro e per la sperimentazione, anche al fine di tutelare le cure parentali, di nuove modalità spazio-temporali di svolgimento della prestazione lavorativa che permettano, entro tre anni, ad almeno il 10 per cento dei dipendenti, ove lo richiedano, di avvalersi di tali modalità, garantendo che i dipendenti che se ne avvalgono non subiscano penalizzazioni ai fini del riconoscimento di professionalità e della progressione di carriera"*.

La successiva Legge 22 maggio 2017, n. 81, *"Misure per la tutela del lavoro autonomo non imprenditoriale e misure volte a favorire l'articolazione flessibile nei tempi e nei luoghi del lavoro subordinato"* disciplina, al capo II, il lavoro agile, prevedendone l'applicazione anche al pubblico impiego e sottolineando la flessibilità organizzativa, la volontarietà delle parti che sottoscrivono l'accordo individuale e l'utilizzo di strumentazioni che consentano di lavorare da remoto, rendendo possibile svolgere la prestazione lavorativa *"in parte all'interno di locali aziendali e in parte all'esterno senza una postazione fissa, entro i soli limiti di durata massima dell'orario di lavoro giornaliero e settimanale, derivanti dalla legge e dalla contrattazione collettiva"*.

Attraverso la direttiva n. 3/2017, recante le linee guida sul lavoro agile nella PA, il Dipartimento della Funzione pubblica fornisce indirizzi per l'attuazione delle predette disposizioni attraverso una fase di sperimentazione.

Le linee guida contengono indicazioni inerenti l'organizzazione del lavoro e la gestione del personale per promuovere la conciliazione dei tempi di vita e di lavoro dei dipendenti, favorire il benessere organizzativo e assicurare l'esercizio dei diritti delle lavoratrici e dei lavoratori.

Nei primi mesi del 2020, a causa della situazione connessa all'epidemia da COVID-19, il lavoro da remoto si è imposta come una delle misure più efficaci per affrontare l'emergenza.

Le misure più significative riguardano:

- ❖ Prima previsione del superamento del regime sperimentale per il lavoro agile nella pubblica amministrazione (Art. 18 comma 5 del DL 9 del 2 marzo 2020, che modifica l'articolo 14 della Legge n.124/2015);
- ❖ Previsione del lavoro agile come una delle modalità ordinarie di svolgimento della prestazione lavorativa nelle pubbliche amministrazioni, al fine di limitare la presenza del personale negli uffici per assicurare esclusivamente le attività che si ritengono indifferibili e che richiedono necessariamente la presenza sul luogo di lavoro, prescindendo dagli accordi individuali e dagli obblighi informativi di cui alla Legge 81/2017 e anche utilizzando strumenti informatici nella disponibilità del dipendente qualora non siano forniti dall'amministrazione (Art. 87 co 1 e 2 del DL 18 del 17 marzo 2020 e successive modificazioni e integrazioni).
- ❖ Introduzione del POLA: *"Entro il 31 gennaio di ciascun anno, le amministrazioni pubbliche redigono, sentite le organizzazioni sindacali, il Piano organizzativo del lavoro agile (POLA), quale sezione del documento di cui all'articolo 10, comma 1, lettera a), del decreto legislativo 27 ottobre 2009, n. 150. Il POLA individua le modalità attuative del lavoro agile prevedendo, per le attività che possono essere svolte in modalità agile, che almeno il 60 per cento dei dipendenti possa avvalersene, garantendo che gli stessi non subiscano penalizzazioni ai fini del riconoscimento di professionalità e della progressione di carriera, e definisce, altresì, le misure organizzative, i requisiti tecnologici, i percorsi formativi del personale, anche dirigenziale, e gli strumenti di rilevazione e di verifica periodica dei risultati conseguiti, anche in termini di miglioramento dell'efficacia e dell'efficienza dell'azione amministrativa, della digitalizzazione dei processi, nonché della qualità dei servizi erogati, anche coinvolgendo i cittadini, sia individualmente, sia nelle loro forme associative. In caso di mancata adozione del POLA, il lavoro agile si applica almeno al 30 per cento dei dipendenti, ove lo richiedano"* (Art. 263 comma 4-bis D.L. 34 del 19 maggio 2020);
- ❖ Indicazioni per le misure di organizzazione del lavoro pubblico in periodo emergenziale (Decreto del Ministro per la Pubblica Amministrazione del 19.10.2020);
- ❖ Decreto del Ministro per la Pubblica Amministrazione del 09.12.2020 di approvazione delle linee guida per il POLA;
- ❖ Legge 17 giugno 2021, n. 87, di conversione, con modificazioni, del decreto-legge 22 aprile 2021, n. 52, con cui per le amministrazioni pubbliche, in relazione alla organizzazione del lavoro e all'erogazione dei servizi da parte dei lavoratori dipendenti, e mantenendo inalterato il necessario rispetto delle misure di contenimento del fenomeno epidemiologico e della tutela della salute adottate dalle autorità competenti, sono state confermate le previsioni introdotte dal D.L. 30 aprile 2021 n. 56, ed in particolare:
- ❖ la proroga fino al 31 dicembre 2021 delle modalità di lavoro agile in attesa della definizione della disciplina da parte dei contratti collettivi e comunque a condizione che l'erogazione dei servizi avvenga con continuità ed efficienza;
- ❖ in linea con l'esigenza di agevolare la conciliazione dei tempi di vita e di lavoro dei dipendenti pubblici, la previsione in base al POLA, redatto ogni anno dalle amministrazioni, che a regime almeno il 15% dei dipendenti, per le attività compatibili, possa avvalersi del lavoro agile senza che gli stessi subiscano penalizzazioni nella progressione di carriera e nel riconoscimento di professionalità apprestando strumenti di verifica periodici dei risultati conseguiti;
- ❖ Ritorno al lavoro in presenza quale modalità ordinaria di svolgimento della prestazione lavorativa nelle amministrazioni pubbliche (DPCM 23 settembre 2021 pubblicato in GURI n. 244 del 12 ottobre 2021 inerente Disposizioni in materia di modalità ordinaria per lo svolgimento del lavoro nelle pubbliche amministrazioni);
- ❖ Indicazioni per le misure organizzative da adottare per il rientro in presenza del personale dipendente (Decreto del Ministro per la Pubblica Amministrazione del 8/10/2021 pubblicato in GURI n. 245 del 13 ottobre 2021), che all'art. 1 dispone che le pubbliche amministrazioni *"adottano le misure organizzative previste dal presente decreto per il rientro in presenza del personale dipendente. Per rientro in presenza si intende lo svolgimento della prestazione lavorativa resa nella sede di servizio."*;
- ❖ Linee guida in materia di lavoro agile nelle amministrazioni pubbliche, ai sensi dell'articolo 1, comma 6, del decreto del Ministro per la pubblica amministrazione recante modalità organizzative per il rientro in presenza dei lavoratori delle pubbliche amministrazioni: *"nelle more della regolamentazione dei contratti collettivi nazionali di lavoro relativi al triennio 2019-21 che disciplineranno a regime l'istituto per gli aspetti non riservati alla fonte unilaterale, sono rivolte alle pubbliche amministrazioni e agli altri enti ad esse assimilati tenuti a prevedere misure in materia di lavoro agile. Esse hanno l'obiettivo di fornire indicazioni per la definizione di una disciplina che garantisca condizioni di lavoro trasparente, che favorisca la produttività e l'orientamento ai risultati, concili le esigenze delle lavoratrici e dei lavoratori con le esigenze organizzative delle pubbliche amministrazioni, consentendo, ad un tempo, il miglioramento dei servizi pubblici e dell'equilibrio fra vita professionale e vita privata"*;
- ❖ Circolare dei ministri per la Pubblica amministrazione e del Lavoro pubblicata il 05.01.2022, destinata a sensibilizzare le amministrazioni pubbliche e i datori di lavoro privati a usare pienamente tutti gli schemi di lavoro agile già presenti all'interno delle rispettive regolazioni contrattuali e normative;
- ❖ Art. 6, commi da 1 a 4, del decreto legge 9 giugno 2021, n. 80, convertito, con modificazioni, in legge 6 agosto 2021, n. 113, di introduzione nel nostro ordinamento del Piano Integrato di attività e organizzazione (PIAO), che assorbe una serie di piani e programmi già previsti dalla normativa ed in particolare: il Piano della performance, il Piano

Triennale per la Prevenzione della Corruzione e per la Trasparenza, il Piano organizzativo del lavoro agile e il Piano triennale dei fabbisogni del personale, quale misura di semplificazione e ottimizzazione della programmazione pubblica nell'ambito del processo di rafforzamento della capacità amministrativa delle PP.AA. funzionale all'attuazione del PNRR;

- ❖ Art. 6, comma 1, lett. b), del Decreto del Ministro per la Pubblica Amministrazione del 30 giugno 2022 recante *"Modalità semplificate per le pubbliche amministrazioni con meno di cinquanta dipendenti"*, di previsione quale Sezione del PIAO "Organizzazione e Capitale umano" la sottosezione di programmazione "Organizzazione del lavoro agile";
- ❖ Capo I del Titolo VI artt. 63-67 del CCNL Comparto Funzioni Locali del 16.11.2022, a cui farà seguito il necessario Regolamento, da approvare nelle forme di legge per competenza e contenuto.

Con l'entrata in vigore del nuovo CCNL di comparto, le Linee guida in materia di lavoro agile nelle amministrazioni pubbliche cessano la loro efficacia per tutte le parti non compatibili con lo stesso.

Resta fermo nelle more il rispetto del sistema di partecipazione sindacale definito dai contratti collettivi nazionali vigenti.

Gli scenari normativi futuri

Qualcosa si muove in ambito politico – istituzionale dopo che per il settore privato è stato raggiunto l'accordo con le parti sociali sul primo *"Protocollo Nazionale sul lavoro in modalità agile"* e dopo che per il settore pubblico sono state emanate le *Linee guida per il contratto di Smart Working nella PA*.

Il Ministro del lavoro Andrea Orlando più volte ha specificato quanto sia importante provare a costruire una cornice di accordo internazionale per legiferare al meglio lo Smart Working in Italia e non solo.

Infatti, attualmente sono al vaglio al Parlamento diverse proposte di legge in tal senso, per trovare una quadra normativa unitaria sul lavoro agile con specifiche tutele come il *"diritto alla disconnessione"*, sia nel settore pubblico che privato.

Per adesso, in attesa dell'approvazione di una norma unitaria, i protocolli per il settore pubblico e privato hanno iniziato a creare degli specifici accordi quadro in cui rientrano tali tutele

Infine, anche il Ministro per le politiche giovanili Fabiana Dadone ha più volte specificato che il lavoro agile, applicato in emergenza nel corso del lockdown per il Coronavirus, può diventare un'opportunità per rivoluzionare il mondo del lavoro.

Intanto nelle Commissioni Lavoro alla Camera dei Deputati e al Senato, si sta lavorando per calendarizzare nelle rispettive Aule un testo unitario in grado di raccogliere tutte le varie proposte di legge che sono state presentate da parlamentari di diversi schieramenti di maggioranza e opposizione.

IL LIVELLO DI ATTUAZIONE

Il lavoro agile prima dell'emergenza sanitaria

Il Comune prima dell'emergenza sanitaria non ha fatto alcuna sperimentazione per l'introduzione nell'Amministrazione dello Smart Working.

Il lavoro agile durante dell'emergenza sanitaria

Con la normativa emergenziale che ha caratterizzato il periodo 2020-2022, il Comune ha introdotto misure destinate a consentire al personale di lavorare da remoto, con un iniziale applicazione già nel primo lockdown, nel periodo marzo-maggio.

Il lavoro agile nel 2022

Nel corso dell'anno 2022 nessun lavoratore ha chiesto di poter usufruire del lavoro agile.

MODALITÀ ATTUATIVE ANNI 2023-2025

Il lavoro agile di cui alla L. 81/2017 è una delle possibili modalità di effettuazione della prestazione lavorativa per processi e attività di lavoro, per i quali sussistano i necessari requisiti organizzativi e tecnologici per operare con tale modalità.

I criteri generali per l'individuazione dei predetti processi e attività di lavoro sono stabiliti dall'amministrazione, previo confronto di cui all'art. 5 (confronto) comma 3, lett. I), CCNL 16.11.2022.

Il lavoro agile è finalizzato a conseguire il miglioramento dei servizi pubblici e l'innovazione organizzativa garantendo, al contempo, l'equilibrio tra tempi di vita e di lavoro.

Il lavoro agile è una modalità di esecuzione del rapporto di lavoro subordinato, che sarà disciplinata dall'Ente con proprio Regolamento ed accordo tra le parti, anche con forme di organizzazione per fasi, cicli e obiettivi e senza precisi vincoli di orario o di luogo di lavoro.

La prestazione lavorativa viene eseguita in parte all'interno dei locali dell'ente e in parte all'esterno di questi, senza una postazione fissa e predefinita, entro i limiti di durata massima dell'orario di lavoro giornaliero e settimanale.

Ove necessario per la tipologia di attività svolta dai lavoratori e/o per assicurare la protezione dei dati trattati, il lavoratore concorda con l'amministrazione i luoghi ove è possibile svolgere l'attività.

In ogni caso nella scelta dei luoghi di svolgimento della prestazione lavorativa a distanza il dipendente è tenuto ad accertare la presenza delle condizioni che garantiscono la sussistenza delle condizioni minime di tutela della salute e sicurezza del lavoratore nonché la piena operatività della dotazione informatica e ad adottare tutte le precauzioni e le misure necessarie e idonee a garantire la più assoluta riservatezza sui dati e sulle informazioni in possesso dell'ente che vengono trattate dal lavoratore stesso. A tal fine l'ente consegna al lavoratore una specifica informativa in materia.

Lo svolgimento della prestazione lavorativa in modalità agile non modifica la natura del rapporto di lavoro in atto.

Fatti salvi gli istituti contrattuali non compatibili con la modalità a distanza il dipendente conserva i medesimi diritti e gli obblighi nascenti dal rapporto di lavoro in presenza, ivi incluso il diritto ad un trattamento economico non inferiore a quello complessivamente applicato nei confronti dei lavoratori che svolgono le medesime mansioni esclusivamente all'interno dell'amministrazione.

Al personale in lavoro agile sono garantite le stesse opportunità rispetto alle progressioni di carriera, alle progressioni economiche, alla incentivazione della performance e alle iniziative formative previste per tutti i dipendenti che prestano attività lavorativa in presenza.

L'adesione al lavoro agile ha natura consensuale e volontaria ed è consentito a tutti i lavoratori, siano essi con rapporto di lavoro a tempo pieno o parziale e indipendentemente dal fatto che siano stati assunti con contratto a tempo indeterminato o determinato.

Il ricorso al lavoro agile può essere autorizzato esclusivamente garantendo il rispetto delle seguenti condizioni:

- a) l'invarianza dei servizi resi all'utenza;
- b) l'adeguata rotazione del personale autorizzato alla prestazione di lavoro agile, assicurando comunque la prevalenza per ciascun lavoratore del lavoro in presenza;
- c) l'adozione di appositi strumenti tecnologici idonei a garantire l'assoluta riservatezza dei dati e delle informazioni trattati durante lo svolgimento del lavoro agile;
- d) la necessità per l'amministrazione della previsione di un piano di smaltimento del lavoro arretrato, ove accumulato;
- e) la fornitura di idonea dotazione tecnologica al lavoratore, ove non diversamente disponibile;
- f) la stipula dell'accordo individuale di cui all'articolo 18, comma 1, della legge 22 maggio 2017, n. 81, cui spetta il compito di definire:
 - ✓ gli specifici obiettivi della prestazione resa in modalità agile;
 - ✓ le modalità ed i tempi di esecuzione della prestazione;
 - ✓ le modalità ed i criteri di misurazione della prestazione medesima, anche ai fini del proseguimento della modalità della prestazione lavorativa in lavoro agile;
 - ✓ il prevalente svolgimento in presenza della prestazione lavorativa dei soggetti titolari di funzioni di coordinamento e controllo, dei dirigenti e dei responsabili dei procedimenti;
 - ✓ la rotazione del personale in presenza ove richiesto dalle misure di carattere sanitario.

Sono esclusi i lavori in turno e quelli che richiedono l'utilizzo costante di strumentazioni non remotizzabili.

Nel Comune sono garantite le seguenti condizioni:

- a) non sia dato pregiudizio o riduzione della fruizione dei servizi a cittadini ed imprese procedendo in ogni caso sia all'implementazione di piattaforme digitali, sia all'adeguamento in maniera flessibile degli orari di sportello e di ricevimento dell'utenza (*es. su appuntamento*);
- b) effettuazione di rotazione tra la presenza in ufficio e la prestazione in modalità agile, individuando per ciascun lavoratore, a fronte di situazioni di rischio moderato, una prevalenza di giornate da prestare in presenza;
- c) siano adottati strumenti tecnologici idonei a garantire l'assoluta riservatezza dei dati e delle informazioni trattate durante lo svolgimento del lavoro agile;
- d) non siano individuate situazioni che necessitino lo smaltimento di arretrato presso i diversi settori dell'ente;
- e) sia previsto il progressivo adeguamento, con conseguente distribuzione degli strumenti tecnologici a tutti i dipendenti interessati.

L'amministrazione nel dare accesso al lavoro agile ha cura di conciliare le esigenze di benessere e flessibilità dei lavoratori con gli obiettivi di miglioramento del servizio pubblico, nonché con le specifiche necessità tecniche delle attività. Fatte salve queste ultime e fermi restando i diritti di priorità sanciti dalle normative tempo per tempo vigenti e l'obbligo da parte dei lavoratori di garantire prestazioni adeguate, l'amministrazione - previo confronto ai sensi dell'art. 5 (Confronto) - avrà cura di facilitare l'accesso al lavoro agile ai lavoratori che si trovino in condizioni di particolare necessità, non coperte da altre misure

ATTIVITÀ CHE POSSONO ESSERE SVOLTE IN MODALITÀ AGILE

La normativa vigente prevede che almeno il 15% dei dipendenti assegnati allo svolgimento di attività che possono essere rese a distanza possa avvalersi della modalità di prestazione lavorativa agile.

Come evidenziato dall'attuale distribuzione per Settore dei dipendenti autorizzati al lavoro agile sono già state individuate tutte posizioni in cui, anche a rotazione, può essere svolta attività qualora ricorrano le seguenti condizioni minime:

- ❖ è possibile svolgere da remoto almeno parte della attività a cui è assegnata/o il/la lavoratore/lavoratrice, senza la necessità di costante presenza fisica nella sede di lavoro;
- ❖ è possibile utilizzare strumentazioni tecnologiche idonee allo svolgimento della prestazione lavorativa al di fuori della sede di lavoro;
- ❖ deve risultare possibile monitorare la prestazione e valutare i risultati conseguiti;
- ❖ deve essere nella disponibilità del dipendente, o in alternativa fornita dall'Amministrazione (*nei limiti della disponibilità*), la strumentazione informatica, tecnica e di comunicazione idonea e necessaria all'espletamento della prestazione in modalità agile;
- ❖ non deve essere pregiudicata l'erogazione dei servizi rivolti a cittadini ed imprese che deve avvenire con regolarità, continuità ed efficienza, nonché nel rigoroso rispetto dei tempi previsti dalla normativa vigente.

Non rientrano pertanto nelle attività che possono essere svolte in remoto, neppure a rotazione, quelle relative a:

- ❖ personale della Polizia Locale impegnato nei servizi da rendere necessariamente in presenza sul territorio;
- ❖ personale assegnato a servizi con attività di sportello (servizi anagrafici e stato civile, protocollo, economato).

In termini operativi, l'adesione al lavoro agile ha natura consensuale e volontaria ed è consentito a tutti i lavoratori, siano essi con rapporto di lavoro a tempo pieno o parziale.

Può essere fruito per un massimo di tre giornate a settimana e viene attivato a seguito della sottoscrizione dell'accordo individuale di lavoro.

La disposizione dello Smart Working per i lavoratori fragili del settore pubblico è stata introdotta per la prima volta insieme alle altre casistiche, con il decreto-legge 17.03.2020, n. 18, convertito con modificazioni dalla L. 24.04.2020, n.

Successivamente, con il decreto-legge 24.12.2021, n. 221 convertito con modificazioni dalla L. 18.02.2022, n. 11, il termine per il riconoscimento della tutela per i cosiddetti lavoratori fragili, è stato più volte prorogato, ed in ultimo fissato al 31.03.2023 dalla legge n. 197 del 29.12.2022 art. 1 comma 306.

LE CONDIZIONI ABILITANTI

Per condizioni abilitanti si intendono i presupposti che aumentano la probabilità di successo di una determinata misura organizzativa.

Si rende quindi necessario procedere a un'analisi dello stato di salute del nostro ente, al fine di individuare eventuali elementi che possono ostacolare l'implementazione del lavoro agile in tutto o in parte, oltre che di eventuali fattori abilitanti che potrebbero invece favorirne il successo.

Sistema di misurazione e valutazione della performance

Il processo di valutazione e di misurazione

Il processo di valutazione consegue dal processo di misurazione e consiste nel confrontare i livelli raggiunti di performance con i risultati attesi, identificando le cause dello scostamento rispetto al livello atteso.

Il sistema di misurazione e valutazione della performance ha per oggetto:

- a) la valutazione della performance con riferimento all'Ente nel suo complesso (*performance di ente*);
- b) la valutazione della performance con riferimento agli obiettivi dell'Ente (*performance organizzativa*);
- c) la valutazione della performance dei singoli dipendenti (*performance individuale*).

Il sistema di misurazione e valutazione della performance individuale persegue il miglioramento continuo dell'organizzazione e lo sviluppo delle risorse umane dell'Ente, da realizzare attraverso la valorizzazione delle competenze professionali e la responsabilizzazione dei collaboratori verso obiettivi misurabili e verso una maggiore delega e autonomia nell'organizzazione delle proprie attività lavorative.

Il processo di valutazione delle performance individuali ha lo scopo di coinvolgere le persone:

- ❖ nelle strategie e negli obiettivi dell'amministrazione, esplicitando il contributo richiesto ad ognuno per il raggiungimento di tali obiettivi;
- ❖ la definizione di un processo strutturato e formalizzato di assegnazione degli obiettivi, di verifica del loro stato di attuazione, di confronto fra i soggetti interessati;
- ❖ comporta uno scambio costante che consente di individuare percorsi di crescita delle competenze delle persone anche attraverso formazione ed attività dedicate.

Le finalità del processo di valutazione del personale sono:

- ❖ **conoscitive**: per conoscere il livello del raggiungimento degli obiettivi assegnati e il contributo quantitativo e qualitativo delle persone;

- ❖ **la motivazione e l'engagement:** per essere motivato ognuno deve conoscere e sentirsi coinvolto negli obiettivi dell'organizzazione in cui opera e per orientare i propri comportamenti deve avere feedback continui sul suo operato;
- ❖ **il cambiamento e l'innovazione organizzativa;**
- ❖ **la crescita delle competenze:** si enfatizzano le conoscenze e i comportamenti del dipendente, per individuare spazi di miglioramento;
- ❖ **lo sviluppo e la crescita delle persone meritevoli;**
- ❖ **la premialità e il riconoscimento in termini economici del contributo delle persone.**

La valutazione individuale della performance è l'esito di un sistema articolato e di diversi ambiti di valutazione:

- ❖ **La performance organizzativa** misurata a livello di ente;
- ❖ **La performance individuale**, che deriva dalla misurazione del raggiungimento di specifici obiettivi di gruppo e/o individuali;
- ❖ **I comportamenti organizzativi** che misurano come gli obiettivi sono stati raggiunti, attraverso il confronto tra comportamenti attesi e agiti.

Da quanto sopra emerge chiaramente che i principali punti di forza dal punto di vista organizzativo sono i seguenti:

- ❖ Tutte le attività svolte nell'ente sono individuate all'interno del Sistema di misurazione e valutazione della performance in un sistema gerarchico di obiettivi;
- ❖ Tutti i dipendenti sono attribuiti a tali attività, e pertanto lavorano per obiettivi;
- ❖ A tutti i dipendenti sono attribuiti comportamenti organizzativi, oggetto di verifica periodica da parte dei rispettivi responsabili.

Salute professionale

Da tempo, il Comune ha scelto di intraprendere la strada della digitalizzazione dei propri processi di lavoro, avente come target di riferimento sia la cittadinanza che le strutture interne.

Il processo è in via di completa implementazione con la piena digitalizzazione dei processi amministrativi.

Il percorso è stato da sempre accompagnato da iniziative formative che, in ragione dei contenuti, hanno investito la totalità o specifiche figure professionali.

Già durante la prima ondata pandemica un certo numero di dipendenti ha svolto attività da remoto.

Per il personale è stato possibile, fermo restando il rispetto delle disposizioni del Codice dell'Amministrazione Digitale di cui al decreto legislativo 7 marzo 2005, n. 82, attivare la modalità agile usando strumentazione nella propria disponibilità.

Salute digitale

Su un piano programmatico e operativo, il percorso di trasformazione digitale potrà trovare attuazione su 3 linee di intervento, che in relazione alle risorse (*di personale e finanziarie*), che si renderanno disponibili nel triennio 2021- 2023, potranno essere declinate in:

- 1) **Trasformazione digitale** a supporto di una PA più efficiente, trasparente, amica dei cittadini e delle imprese;
- 2) **Strategia e modello di governo dei dati**, che consentano di valorizzare dati e open data come leva per la trasformazione digitale del Comune;
- 3) **Evoluzione e continuità operativa** dell'infrastruttura digitale esistente per garantire il migliore supporto informatico a tutti i processi che richiedono tecnologie e infrastrutture ICT.

Aspetti economici

La programmazione finanziaria per il triennio di riferimento dovrà individuare le misure di razionalizzazione nell'utilizzo delle risorse strumentali e di contenimento delle spese di funzionamento, dettagliando le varie componenti di approvvigionamento delle strumentazioni tecnologiche in coerenza con il bilancio a cui si riferisce.

Sviluppi tecnologici

Al fine di ottimizzare l'erogazione dei servizi durante il periodo dell'emergenza epidemiologica COVID-19 prima e a regime poi, l'Amministrazione si è impegnata ad adottare soluzioni tecniche, che consentono tramite un accesso sicuro ai dipendenti di accedere in modalità *desktop remoto* al proprio PC di ufficio.

Il collegamento avviene utilizzando strumentazione messa a disposizione dall'Ente, oppure con strumentazione nella disponibilità del dipendente.

Per il personale è possibile, fermo restando il rispetto delle disposizioni del Codice dell'Amministrazione Digitale di cui al decreto legislativo 7 marzo 2005, n. 82, attivare la modalità agile anche usando strumentazione nella propria disponibilità.

Introduzione indicatori di sviluppo

Per meglio comprendere lo stato di avanzamento in cui il Comune si trova al momento della redazione del presente documento, sono stati individuati gli indicatori di seguito indicati. La valorizzazione si riferisce alla data del 01.01.2023.

Ricordando che si intendono “*lavoratori agili*” tutte le persone autorizzate al lavoro da remoto. Non sono compresi i dipendenti con accordo di telelavoro.

SALUTE ORGANIZZATIVA

Coordinamento organizzativo del lavoro agile	Si
Monitoraggio del lavoro agile	No
Help desk informatico dedicato al lavoro agile	No
Programmazione per obiettivi e/o per progetti e/o per processi	Si
Lavoratori autorizzati al lavoro da remoto nel periodo emergenziale (escluso telelavoro)	Si
Lavoratori autorizzati al lavoro da remoto nel periodo post emergenziale (escluso telelavoro)	Si

SALUTE PROFESSIONALE

Competenze direzionali	
Posizioni organizzative che hanno partecipato a corsi di formazione sulle competenze direzionali in materia di lavoro agile negli ultimi due anni	0%
Posizioni organizzative che adottano un approccio per obiettivi e/o per progetti e/o per processi per coordinare il personale	0%

Competenze organizzative	
Lavoratori agili che hanno partecipato a corsi di formazione sulle competenze organizzative specifiche del lavoro agile negli ultimi due anni	0%
Lavoratori che lavorano per obiettivi e/o per progetti e/o per processi	0%

Competenze digitali	
Lavoratori agili che hanno partecipato a corsi di formazione sulle competenze digitali nell'ultimo anno	0%
Lavoratori agili che utilizzano le tecnologie digitali a disposizione	30%

SALUTE DIGITALE

N. PC per lavoro agile forniti dal Comune	0%
Lavoratori agili dotati di computer portatile comunale	0%
Applicativi consultabili in lavoro agile	50%
Banche dati consultabili in lavoro agile	50%
Firma digitale tra i lavoratori agili	30%
Processi interni digitalizzati	30%
Servizi digitalizzati (servizi rivolti agli utenti esterni)	20%

SALUTE ECONOMICO-FINANZIARIA

Costi per formazione competenze funzionali al lavoro agile	€ 0,00
Investimenti in supporti hardware e infrastrutture digitali funzionali al lavoro agile	€ 0,00

Nb: Per investimenti si intendono le spese su Titolo II (sono escluse le spese correnti)

I PRESUPPOSTI: AZIONI NECESSARIE E CAMBIAMENTO ORGANIZZATIVO

Il cambiamento organizzativo, a seguito dell'attuazione della nuova modalità di svolgimento dell'attività lavorativa (*lavoro agile*) della tecnostruttura dell'Ente, verte sull'autonomia e responsabilità.

Il focus su cui porre attenzione non sarà più la presenza fisica del dipendente sul luogo di lavoro, ma il risultato.

Pertanto:

- ❖ Si assisterà ad una diffusione di una cultura basata sulla fiducia e non più sul controllo;
- ❖ La leadership sarà partecipativa;
- ❖ Sarà posta in essere maggiore abilità e competenza all'utilizzo di strumenti digitali;
- ❖ Saranno definiti precisi *key performance indicator (KPI)* per valutare i risultati delle attività svolte;
- ❖ La *leadership*:
 - a) indirizzerà la propria azione verso il raggiungimento degli obiettivi, dismettendo i parametri del tempo e della presenza, utilizzati per la misurazione della performance;
 - b) investirà sui processi di delega ampliando l'autonomia e la responsabilità individuale.

LE MODALITÀ ATTUATIVE PER LE ATTIVITÀ SMARTABILI

Disciplina per il lavoro agile nel Comune

La normativa vigente prevede che almeno il 15% dei dipendenti assegnati allo svolgimento di attività che possono essere rese a distanza possa avvalersi della modalità di prestazione lavorativa agile.

Come evidenziato dalla attuale distribuzione per Settore dei dipendenti autorizzati al lavoro agile sono già state individuate

tutte posizioni in cui, anche a rotazione, può essere svolta attività qualora ricorrano le seguenti condizioni minime:

- ❖ è possibile svolgere da remoto almeno parte della attività a cui è assegnato il lavoratore, senza la necessità di presenza fisica nella sede di lavoro;
- ❖ è possibile utilizzare strumentazioni tecnologiche idonee allo svolgimento della prestazione lavorativa al di fuori della sede di lavoro;
- ❖ è possibile monitorare la prestazione e valutare i risultati conseguiti;
- ❖ è nella disponibilità del dipendente, o in alternativa fornita dall'Amministrazione (*nei limiti della disponibilità*), la strumentazione informatica, tecnica e di comunicazione idonea e necessaria all'espletamento della prestazione in modalità agile;
- ❖ non è pregiudicata l'erogazione dei servizi rivolti a cittadini ed imprese che deve avvenire con regolarità, continuità ed efficienza, nonché nel rigoroso rispetto dei tempi di adempimenti previsti dalla normativa vigente.

Non rientrano, pertanto, nelle attività che possono essere svolte in remoto, neppure a rotazione, quelle relative:

- ❖ alla Polizia Locale in quanto il personale è impegnato nei servizi da rendere necessariamente in presenza sul territorio;
- ❖ servizi che richiedono la presenza del personale per le attività di sportello.

Diritti e doveri del/della dipendente

Il presente documento regola l'applicazione del lavoro agile all'interno del Comune, come disciplinato dalla Legge 22 maggio 2017 n. 81 quale forma di organizzazione della prestazione lavorativa del personale dipendente del Comune ed è emanato in attuazione delle disposizioni normative e contrattuali vigenti in materia.

Il lavoro agile non modifica l'inquadramento e il livello retributivo del/della dipendente e consente le medesime opportunità rispetto ai percorsi professionali e alle iniziative formative.

Al/della dipendente in lavoro agile si applicano la normativa e gli accordi vigenti in materia di diritti sindacali. Nello svolgimento della prestazione lavorativa in modalità agile il comportamento del/della dipendente dovrà essere sempre improntato a principi di correttezza e buona fede e la prestazione dovrà essere svolta sulla base di quanto previsto dai CCNL vigenti e di quanto indicato nel Codice di comportamento del Comune.

Destinatari

L'attivazione della modalità di lavoro agile avviene su base volontaria.

Il presente disciplinare è rivolto a tutto il personale dipendente in servizio presso il Comune, a tempo determinato (con contratto di minimo 6 mesi) e indeterminato, a tempo pieno o parziale e nel rispetto del principio di non discriminazione e di pari opportunità tra uomo e donna.

Ai sensi del comma 3 bis dell'art. 18 della L. 81/2017, è riconosciuta priorità alle richieste di esecuzione del rapporto di lavoro in modalità agile formulate dalle lavoratrici nei tre anni successivi alla conclusione del periodo di congedo di maternità previsto dall'articolo 16 del testo unico delle disposizioni legislative in materia di tutela e sostegno della maternità e della paternità, di cui al decreto legislativo 26 marzo 2001, n. 151, ovvero dai lavoratori con figli in condizioni di disabilità ai sensi dell'articolo 3, comma 3, della legge 5 febbraio 1992, n. 104.

Accordo individuale

L'attivazione del lavoro agile è subordinata alla sottoscrizione dell'accordo individuale tra il dipendente e il Responsabile di PO/datore di lavoro cui quest'ultimo è assegnato. Per i responsabili di P.O. provvede il Segretario Comunale. Per il Segretario Comunale provvede il Sindaco del Comune Capo fila.

Il/la dipendente presenta la richiesta al proprio Responsabile di PO/Segretario Comunale/datore di lavoro secondo le modalità attivate e comunicate, precisando gli elementi fondamentali da riportare nell'accordo individuale ovvero l'individuazione della giornata settimanale in cui si chiede di svolgere l'attività di lavoro agile, l'indicazione dei luoghi di lavoro prevalenti in cui verrà svolta l'attività e la strumentazione da utilizzare.

Il Responsabile di PO/Segretario Comunale/datore di lavoro respinge o approva la richiesta, eventualmente apportando modifiche e la trasmette all'Ufficio Personale, che provvede alla predisposizione dell'accordo individuale che dovrà essere sottoscritto dal dirigente e dal dipendente.

L'accordo dovrà essere trasmesso all'Ufficio Personale per le conseguenti procedure di legge: dopo tali adempimenti provvederà a informare il dipendente e il Responsabile di PO/Segretario Comunale dell'effettivo avvio del lavoro agile.

L'accordo ha durata semestrale.

Nell'accordo devono essere definiti:

- ❖ le modalità di svolgimento della prestazione lavorativa svolta all'esterno dei locali aziendali;
- ❖ l'individuazione delle giornate settimanali in cui viene svolta l'attività di lavoro agile;
- ❖ l'indicazione dei luoghi prevalenti in cui verrà svolta l'attività;
- ❖ le forme di esercizio del potere direttivo del dirigente di riferimento;

- ❖ la strumentazione tecnologica da utilizzare;
- ❖ fascia/e oraria/e di contattabilità telefonica e la fascia di disconnessione dalle strumentazioni tecnologiche di lavoro, a tutela della sua salute psico-fisica, della sua efficienza e produttività e della conciliazione tra tempi di vita, di riposo e di lavoro;
- ❖ gli adempimenti in materia di sicurezza sul lavoro e trattamento dati. In caso di eventuali modifiche riguardanti il profilo professionale del dipendente o dell'attività svolta dal medesimo, la prosecuzione della prestazione in lavoro agile è condizionata alla sottoscrizione di un nuovo accordo individuale.

Trattamento economico del personale

E' garantita parità di trattamento economico e normativo per il personale che aderisce al lavoro agile. Il buono pasto non è dovuto.

Non sono configurabili permessi brevi ed altri istituti che comportino riduzioni di orario, parimenti non è applicabile l'istituto della turnazione e conseguentemente l'eventuale riduzione oraria e l'erogazione della relativa indennità nonché delle indennità, se previste, legate alle condizioni di lavoro.

Nelle giornate in cui l'attività lavorativa è prestata in modalità agile non è configurabile il lavoro straordinario né la maturazione di PLUS orario né riposi compensativi.

Le indennità relative a turno, disagio ed altre indennità giornaliere legate alle modalità di svolgimento della prestazione, non sono riconosciute.

Luoghi di lavoro

Nelle giornate di lavoro agile il/la dipendente avrà cura di svolgere la propria attività lavorativa in luoghi, anche esternali sedi comunali, che, tenuto conto delle attività svolte e secondo un criterio di ragionevolezza, rispondano ai requisiti di idoneità, sicurezza e riservatezza e quindi siano idonei all'uso abituale di supporti informatici, non mettano a rischio la sua incolumità, né la riservatezza delle informazioni e dei dati trattati nell'espletamento del proprio lavoro.

In particolare, il luogo di lavoro deve essere tale da garantire la necessaria riservatezza delle attività, evitando che estranei possano venire a conoscenza di notizie riservate.

E' inoltre necessario che il luogo ove si svolge l'attività non metta a repentaglio la strumentazione dell'Amministrazione.

Nelle giornate di lavoro agile i/le dipendenti utilizzeranno prioritariamente spazi chiusi privati (*in primo luogo il proprio domicilio abituale, ma non esclusivamente*), spazi in strutture pubbliche attrezzate per l'accoglienza e il collegamento e spazi in altre Amministrazioni con le quali siano previste attività di collaborazione già strutturate.

E' necessario fornire un'indicazione del luogo prevalente (*o dei luoghi*) al fine della corretta copertura INAIL in caso di infortuni sul lavoro. Eventuali infortuni sul lavoro devono essere immediatamente comunicati alle strutture di appartenenza per le necessarie denunce.

L'individuazione di uno o più luoghi prevalenti può essere dettata da esigenze connesse alla prestazione lavorativa o dalla necessità di conciliare le esigenze di vita con quelle lavorative.

Il lavoratore agile può chiedere di poter modificare, anche temporaneamente, il luogo di lavoro presentando richiesta scritta (anche a mezzo e-mail) al proprio Responsabile di riferimento, il quale, valutatane la compatibilità, autorizza per scritto (anche a mezzo e-mail) il mutamento: lo scambio di comunicazioni scritte, in tal caso, è sufficiente ad integrare l'accordo individuale, senza necessità di una nuova sottoscrizione. Ogni modifica temporanea o permanente del luogo di lavoro deve essere prontamente comunicata dal lavoratore all'Ufficio di riferimento.

Ai sensi dell'art. 23 della Legge 81/2017 il lavoratore è tutelato contro gli infortuni sul lavoro e le malattie professionali dipendenti da rischi connessi alla prestazione lavorativa resa all'esterno dei locali aziendali come previsto dalla presente disciplina.

Il luogo di lavoro individuato dal lavoratore di concerto con il Responsabile, non può in nessun caso essere collocato al di fuori dei confini nazionali.

Orario di lavoro e disconnessione

L'attuazione del lavoro agile non modifica la regolamentazione dell'orario di lavoro applicata al/alla dipendente, il/la quale farà riferimento al normale orario di lavoro con le caratteristiche di flessibilità temporali proprie del lavoro agile nel rispetto comunque dei limiti di durata massima dell'orario di lavoro giornaliero e settimanale, derivanti dalla legge e dalla contrattazione.

Nell'ambito delle modalità di esecuzione della prestazione, definite nell'accordo individuale, sono individuate le giornate nella settimana in cui l'attività è svolta in modalità lavoro agile, che potrà comunque essere oggetto di modifica nel corso di validità dell'accordo.

L'eventuale mal funzionamento delle dotazioni tecnologiche che renda impossibile la prestazione lavorativa in modalità agile dovrà essere tempestivamente segnalato dal/dalla dipendente sia al fine di dare soluzione al problema che di concordare con il proprio responsabile le modalità di completamento della prestazione, ivi compreso, ove possibile, il rientro nella sede di lavoro.

L'amministrazione, per esigenze di servizio rappresentate dal Responsabile di riferimento, si riserva di richiedere la presenza in sede del dipendente in qualsiasi momento, in particolare per situazioni di emergenza.

In particolare, nelle giornate di lavoro agile, per il personale valgono le seguenti regole:

- ❖ fascia di svolgimento attività standard: 8.00 – 14.00. Durante tale fascia di attività il lavoratore è contattabile attraverso gli strumenti di comunicazione in dotazione e viene garantita una fascia di contattabilità telefonica, tendenzialmente dalle 09.00 alle 13.30 salve eventuali esigenze organizzative della struttura di appartenenza, al fine di garantire un’ottimale organizzazione delle attività e permettere le necessarie occasioni di contatto e coordinamento con i colleghi;
- ❖ fascia di svolgimento attività standard per giornate con rientro pomeridiano: 15.00 – 18.00. Durante tale fascia di attività il lavoratore è contattabile attraverso gli strumenti di comunicazione in dotazione e viene garantita una fascia di contattabilità telefonica, tendenzialmente dalle 15.30 alle 17.30 salve eventuali esigenze organizzative della struttura di appartenenza, al fine di garantire un’ottimale organizzazione delle attività e permettere le necessarie occasioni di contatto e coordinamento con i colleghi;
- ❖ fascia di disconnessione standard: 18.01 – 7.59 oltre a sabato, domenica e festivi. Durante tale fascia non è richiesto lo svolgimento della prestazione lavorativa, la lettura delle email, la risposta alle telefonate e ai messaggi, l’accesso e la connessione al sistema informativo dell’Amministrazione. Il diritto alla disconnessione si applica in senso verticale e bidirezionale (verso i propri responsabili e viceversa), oltre che in senso orizzontale, cioè anche tra colleghi;
- ❖ per effetto della distribuzione discrezionale del tempo di lavoro, non sono configurabili permessi brevi ed altri istituti che comportino riduzioni di orario, parimenti non è applicabile l’istituto della turnazione e conseguentemente l’eventuale riduzione oraria e l’erogazione della relativa indennità nonché delle indennità, se previste, legate alle condizioni di lavoro.

Il buono pasto non è dovuto.

Al/alla dipendente è garantita la copertura dell’intero debito orario dovuto per la giornata e non è previsto il riconoscimento di prestazioni straordinarie, aggiuntive, notturne e festive.

Qualora nella giornata definita in lavoro agile il/la dipendente debba essere presente nella sede di lavoro comunale per ragioni di servizio e formazione, in via generale effettua un cambio di giornata all’interno della stessa settimana.

Qualora ciò non fosse possibile, la presenza nella sede comunale per parte del tempo deve essere attestata con l’utilizzo del badge per ragioni di controllo degli accessi e sicurezza, senza effetto ai fini del controllo dell’orario di lavoro e della maturazione del buono pasto.

Il/la dipendente è tenuto/a a rispettare le norme sui riposi e sulle pause previste per legge e dalla contrattazione nazionale ed integrativa in materia di salute e sicurezza.

In particolare l’obbligo di pausa è obbligatorio dopo 6 (sei) ore di lavoro.

Dotazione Tecnologica

L’Amministrazione prevede una progressiva sostituzione delle postazioni informatiche di lavoro fisse con dispositivi portatili, da completarsi su base pluriennale.

Il/la dipendente può tuttavia espletare la propria prestazione lavorativa in modalità agile anche avvalendosi di supporti informatici quali personal computer, tablet, smartphone o quant’altro ritenuto idoneo dall’Amministrazione, per l’esercizio dell’attività lavorativa, anche di sua proprietà o nella sua disponibilità. Nell’accordo individuale viene precisato se il/la dipendente utilizza strumentazione propria o dell’Amministrazione.

Se successivamente alla sottoscrizione dell’accordo il/la dipendente viene dotato di strumentazione di proprietà dell’Amministrazione, è necessario sottoscrivere un nuovo accordo individuale.

Dotazione di strumentazione da parte dell’Amministrazione

L’Amministrazione garantisce la conformità alle disposizioni vigenti in materia di salute e sicurezza.

Il/la dipendente si impegna a custodire con la massima cura e a mantenere integra la strumentazione che sarà fornita, in modo tale da evitarne il danneggiamento, lo smarrimento e a utilizzarla in conformità con le istruzioni ricevute.

Gli strumenti di lavoro affidati al personale devono essere utilizzati esclusivamente per lo svolgimento dell’attività lavorativa, nel rispetto della disciplina legale e contrattuale applicabile.

La manutenzione della strumentazione e dei relativi software è a carico dell’Amministrazione.

Il dispositivo di telefonia mobile (telefono cellulare, smartphone ecc.), deve essere utilizzato solo per attività lavorative, in modo appropriato, efficiente, corretto e razionale.

I costi relativi a tale utenza telefonica sono a carico dell’Amministrazione.

Ai fini di garantire le comunicazioni telefoniche, nelle giornate di lavoro agile il/la dipendente è prevista l’attivazione della deviazione di chiamata sul cellulare di servizio.

Utilizzo di strumentazione del/la dipendente

Il dipendente può aderire all’accordo individuale anche nel caso in cui l’Amministrazione non sia in grado di provvedere alla fornitura dell’attrezzatura tecnologica, utilizzando strumenti nella propria disponibilità, se ritenuti idonei dall’Amministrazione.

Il/la dipendente dichiara di utilizzare strumentazione a propria disposizione e in particolare computer con sistema operativo adeguato alle caratteristiche descritte nell'apposita scheda sulla intranet in dotazione, connessione internet adeguata e si dichiara disponibile a installare sul proprio computer il software di connessione alla rete del Comune e il software di autenticazione.

La mancata sottoscrizione di tale previsione non consente di procedere all'attivazione dell'accordo.

Ai fini di garantire le comunicazioni telefoniche, nelle giornate di lavoro agile il/la dipendente è prevista l'attivazione della deviazione di chiamata sul proprio cellulare personale.

I costi relativi a tali utenze per linea dati e telefonica sono a carico del/la dipendente.

Di norma non può essere utilizzata una utenza personale o domestica del dipendente per le ordinarie attività di servizio, salvo i casi preventivamente verificati e autorizzati.

In quest'ultima ipotesi, sono fornite dall'amministrazione puntuali prescrizioni per garantire la sicurezza informatica.

Disposizioni comuni

Ulteriori costi sostenuti dal/dalla dipendente direttamente e/o indirettamente collegati allo svolgimento della prestazione lavorativa (elettricità, linea di connessione, spostamenti etc.) o le eventuali spese per il mantenimento in efficienza dell'ambiente di lavoro agile non sono a carico dell'Amministrazione.

Eventuali impedimenti tecnici (come malfunzionamento della linea dati o problemi di comunicazione telefonica) allo svolgimento dell'attività lavorativa durante il lavoro agile dovranno essere tempestivamente comunicati al fine di dare soluzione al problema. Qualora ciò non sia possibile, dovranno essere concordate con il proprio responsabile le modalità di completamento della prestazione, ivi compreso, ove possibile, il rientro del/della dipendente nella sede di lavoro.

Formazione, comunicazione e supporto

Per i dipendenti in lavoro agile è prevista specifica formazione.

La partecipazione agli interventi di formazione predisposta dall'Amministrazione per i lavoratori agili è obbligatoria.

Potere direttivo, di controllo e disciplinare

La modalità di lavoro in lavoro agile non modifica il potere direttivo e di controllo del Datore di lavoro, che sarà esercitato con modalità analoghe a quelle applicate con riferimento alla prestazione resa presso i locali aziendali.

Il potere di controllo sulla prestazione resa al di fuori dei locali aziendali si esplicherà, di massima, attraverso la verifica dei risultati ottenuti.

Tra dipendente in lavoro agile e diretto responsabile saranno condivisi, in coerenza con il Piano delle Performance, obiettivi puntuali, chiari e misurabili che possano consentire di monitorare i risultati dalla prestazione lavorativa in lavoro agile.

Per assicurare il buon andamento delle attività e degli obiettivi, dipendente e responsabile si confronteranno almeno con cadenza mensile/bimensile sullo stato di avanzamento.

Restano ferme le ordinarie modalità di valutazione delle prestazioni, secondo il sistema vigente per tutti i dipendenti. Nello svolgimento della prestazione lavorativa in modalità lavoro agile il comportamento del/della dipendente dovrà essere sempre improntato a principi di correttezza e buona fede e la prestazione dovrà essere svolta sulla base di quanto previsto dai CCNL vigenti e di quanto indicato nel Codice di comportamento del Comune.

Le parti si danno atto che, secondo la loro gravità e nel rispetto della disciplina legale e contrattuale vigente, le condotte connesse all'esecuzione della prestazione lavorativa all'esterno dei locali aziendali danno luogo all'applicazione di sanzioni disciplinari, così come individuate nel regolamento disciplinare.

Il mancato rispetto delle disposizioni previste dal presente disciplinare, con particolare riguardo al paragrafo "Orario di lavoro e disconnessione", può comportare l'esclusione dal successivo rinnovo dell'accordo individuale.

Privacy

Durante le operazioni di trattamento dei dati ai quali il/la dipendente abbia accesso in esecuzione delle prestazioni lavorative, in considerazione delle mansioni ricoperte, in relazione alle finalità legate all'espletamento delle suddette prestazioni lavorative, gli stessi devono essere trattati nel rispetto della riservatezza e degli altri diritti fondamentali riconosciuti all'interessato dal Regolamento UE 679/2016 – GDPR e dal D.Lgs. 196/03 e successive modifiche.

Il trattamento dei dati deve avvenire in osservanza della normativa nazionale vigente, del Disciplinare UE sulla Protezione dei Dati Personali e delle eventuali apposite prescrizioni impartite dall'Amministrazione in qualità di Titolare del Trattamento.

Sicurezza sul lavoro

Al lavoro agile si applicano le disposizioni in materia di tutela della salute e della sicurezza dei lavoratori, in particolare quelle di cui al D.Lgs. n. 81/08 e s.m.i. della legge 22 maggio 2017, n. 81.

Relativamente alla sicurezza sul lavoro l'Amministrazione:

- ❖ garantisce il buon funzionamento degli strumenti tecnologici assegnati;
- ❖ consegna, prima dell'avvio della sperimentazione, un documento scritto informativo dei rischi generali e di

quelli specifici connessi alla particolare modalità di esecuzione della prestazione.

Il/la dipendente è, a sua volta, tenuto a cooperare all'attuazione delle misure di prevenzione predisposte dall'Amministrazione per fronteggiare i rischi.

Ai sensi dell'art. 23 della L. 81/2017 il lavoratore è tutelato contro gli infortuni sul lavoro e le malattie professionali dipendenti da rischi connessi alla prestazione lavorativa resa all'esterno dei locali aziendali.

Il lavoratore è altresì tutelato contro gli infortuni sul lavoro occorsi durante il normale percorso di andata e ritorno dal luogo di abitazione a quello eventualmente diverso prescelto per lo svolgimento della prestazione lavorativa – luogo di lavoro agile - nei limiti e alle condizioni di cui al terzo comma dell'articolo 2 del testo unico delle disposizioni per l'assicurazione obbligatoria contro gli infortuni sul lavoro e le malattie professionali, di cui al decreto del Presidente della Repubblica 30 giugno 1965, n. 1124, e successive modificazioni.

In caso di infortunio durante la prestazione lavorativa, il dipendente deve darne tempestiva comunicazione al proprio responsabile di riferimento e seguire le istruzioni per gli adempimenti di legge.

Norma generale

Per tutto quanto non previsto dal presente documento o dall'accordo individuale, per la regolamentazione dei diritti e degli obblighi direttamente pertinenti al rapporto di lavoro, si rinvia alla disciplina contenuta nelle disposizioni legislative, nei contratti collettivi nazionali di lavoro e nei contratti decentrati integrativi nonché a quanto previsto nel Codice di comportamento del Comune.

All.A

Al Datore di lavoro
Responsabile P.O./Segretario Comunale

Domanda di attivazione del Lavoro Agile alla prestazione lavorativa ai sensi del PIAO 2023-2025 – Sezione di programmazione 3 Organizzazione e Capitale Umano Sottosezione 3.2 Organizzazione del Lavoro Agile.

Il/La sottoscritto/a _____ in servizio presso _____
_____ con Profilo professionale di _____ Categoria _____

CHIEDE

Di poter svolgere la propria attività lavorativa presso il Comune di _____ in modalità "agile", secondo i termini, le tempistiche e le modalità da concordare nell'Accordo individuale da sottoscrivere con il Responsabile di Posizione Organizzativa/Segretario Comunale.

A tal fine, consapevole delle sanzioni previste dall'art. 76 del DPR 445/2000 in caso di dichiarazioni mendaci e falsità in atti

DICHIARA

(barrare la casella corrispondente)

che per lo svolgimento della prestazione lavorativa agile l'Amministrazione dovrà fornirgli la seguente strumentazione tecnologica e precisamente:

_____.

che l'Amministrazione comunale non dovrà fornirgli alcuna strumentazione tecnologica essendo in possesso della stessa e, precisamente:

_____.

DICHIARA ALTRESI':

Di rientrare nella/e categoria/e di seguito elencate: (all'occorrenza certificate e/o documentate):

(descrizione) _____;

INFINE DICHIARA

- Di aver preso visione del PIAO 2023-2025 – Sezione di programmazione 3 Organizzazione e Capitale Umano Sottosezione 3.2 Organizzazione del Lavoro Agile;
- Di accettarne tutte le disposizioni previste nel PIAO 2023-2025 – Sezione di programmazione 3 Organizzazione e Capitale Umano Sottosezione 3.2 Organizzazione del Lavoro Agile;
- Di essere a conoscenza delle norme sulla salute e sicurezza ai fini della prestazione dell'attività lavorativa in modalità agile
- Di individuare il seguente luogo osserverà svolta la prestazione lavorativa in modalità agile
 - Residenza _____.
 - Domicilio _____.
 - Altro luogo (da specificare)

Data _____

Firma _____

All. B

ACCORDO INDIVIDUALE PER PRESTAZIONE IN LAVORO AGILE

TRA

La/Il sottoscritta/o, _____ inquadrata/o nel profilo professionale _____ attualmente in servizio presso _____ tel. Fisso _____ e mobile _____

ed

La/il sottoscritta/o _____ in qualità di _____ del Comune di _____

PREMESSO

che le parti hanno preso visione del contenuto del PIAO 2023-2025 – Sezione di programmazione 3 Organizzazione e Capitale Umano Sottosezione 3.2 Organizzazione del Lavoro Agile

SI CONVIENE

che il/la dipendente è ammesso/a a svolgere la prestazione lavorativa in modalità agile nei termini ed alle condizioni di seguito indicate ed in conformità alle prescrizioni stabilite nella Disciplina sopra richiamata stabilendo altresì:

Data di avvio prestazione lavoro agile: _____;

Data di fine della prestazione lavoro agile: _____;

Numero di giorni settimanali per la prestazione in modalità agile (salvo diverse indicazioni emergenziali) da concordarsi preventivamente con il proprio responsabile: _____;

Ai fini dello svolgimento dell'attività lavorativa in modalità agile da remoto, è utilizzata la seguente dotazione (barrare casella relativa):

- Dotazione tecnologica fornita dall'Amministrazione;
- Strumentazione nella propria disponibilità, idonea all'esercizio dell'attività lavorativa, dichiarandosi disponibile a installare sul proprio computer il software di connessione alla rete del Comune e il software di autenticazione;

Luoghi di lavoro prevalenti:

- Residenza:
- Domicilio:
- Eventuale altro indirizzo: _____;

Fascia di contattabilità obbligatoria del dipendente:

- Mattina dalle _____ alle _____;
- e in caso di giornata con attività pomeridiana, dalle _____ alle _____;

La fascia di disconnessione è dalle ____ alle ____ oltre a sabato, domenica e festivi.

Gli obiettivi della prestazione resa in modalità agile sono i medesimi della prestazione resa in presenza e sono definite nella scheda di valutazione della performance annuale di ogni singolo dipendente.

La misurazione e la valutazione degli stessi avviene annualmente secondo il sistema di valutazione di performance vigente nell'ente ed è utilizzata anche ai fini della valutazione di proseguimento della modalità della prestazione lavorativa in lavoro agile

Potere direttivo, di controllo e disciplinare

La modalità di lavoro in lavoro agile non modifica il potere direttivo e di controllo del Datore di lavoro, che sarà esercitato con modalità analoghe a quelle applicate con riferimento alla prestazione resa presso i locali aziendali. Il potere di controllo sulla prestazione resa al di fuori dei locali aziendali si espliciterà, di massima, attraverso la verifica del risultato ottenuto.

Tra dipendente in lavoro agile e diretto responsabile saranno condivisi, in coerenza con il Piano delle Performance, obiettivi puntuali, chiari e misurabili che possano consentire di monitorare i risultati della prestazione lavorativa in lavoro agile. Per assicurare il buon andamento delle attività e degli obiettivi, dipendente e responsabile si confronteranno almeno con cadenza mensile/bimensile sullo stato di avanzamento. Restano ferme le ordinarie modalità di valutazione delle prestazioni, secondo il sistema vigente per tutti i dipendenti.

Nello svolgimento della prestazione lavorativa in modalità lavoro agile il comportamento del/della dipendente dovrà essere sempre improntato a principi di correttezza e buona fede e la prestazione dovrà essere svolta sulla base di quanto previsto dai CCNL vigente e di quanto indicato nel Codice di comportamento del Comune. Le parti si danno atto che, secondo la loro gravità e nel rispetto della disciplina legale e contrattuale vigente, le condotte connesse all'esecuzione della prestazione lavorativa all'esterno dei locali aziendali danno luogo all'applicazione di sanzioni disciplinari, così come individuate nel regolamento disciplinare.

Il mancato rispetto delle disposizioni previste dal PIAO 2023-2025 – Sezione di programmazione 3 Organizzazione e Capitale Umano Sottosezione 3.2 Organizzazione del Lavoro Agile, con particolare riguardo al paragrafo "Orario di lavoro e disconnessione", può comportare l'esclusione dal successivo rinnovo dell'accordo individuale.

Il dipendente si impegna al rispetto di quanto previsto nell'Informativa sulla salute e sicurezza nel lavoro agile e della disciplina per il lavoro agile nel Comune contenuto nel PIAO 2023-2025 – Sezione di programmazione 3 Organizzazione e Capitale Umano Sottosezione 3.2 Organizzazione del Lavoro Agile approvato di cui, con la sottoscrizione del presente accordo, conferma di avere preso visione.

Luogo _____ data _____

Il dipendente

Il Responsabile della Posizione Organizzativa

AVVERTENZE GENERALI

Si informa il dipendente degli obblighi e dei diritti previsti dalla legge del 22 maggio 2017 n. 81 e dal decreto legislativo del 9 aprile 2008 n. 81.

Sicurezza sul lavoro (art. 22 L. 81/2017)

1. Il datore di lavoro garantisce la salute e la sicurezza del lavoratore, che svolge la prestazione in modalità di lavoro agile, e a tal fine consegna al lavoratore e al rappresentante dei lavoratori per la sicurezza, con cadenza almeno annuale, un'informativa scritta, nella quale sono individuati i rischi generali e i rischi specifici connessi alla particolare modalità di esecuzione del rapporto di lavoro.
2. Il lavoratore è tenuto a cooperare all'attuazione delle misure di prevenzione predisposte dal datore di lavoro per fronteggiare i rischi connessi all'esecuzione della prestazione all'esterno dei locali aziendali.

Obblighi dei lavoratori (art. 20 D. Lgs. 81/2008)

1. Ogni lavoratore deve prendersi cura della propria salute e sicurezza e di quella delle altre persone presenti sul luogo di lavoro, su cui ricadono gli effetti delle sue azioni o omissioni, conformemente alla sua formazione, alle istruzioni e ai mezzi forniti dal datore di lavoro.
2. I lavoratori devono in particolare:
 - a) contribuire, insieme al datore di lavoro, ai dirigenti e ai preposti, all'adempimento degli obblighi previsti a tutela della salute e sicurezza sui luoghi di lavoro;
 - b) osservare le disposizioni e le istruzioni impartite dal datore di lavoro, dai dirigenti e dai preposti, ai fini della protezione collettiva ed individuale;
 - c) utilizzare correttamente le attrezzature di lavoro, le sostanze e i preparati pericolosi, i mezzi di trasporto, nonché i dispositivi di sicurezza;
 - d) utilizzare in modo appropriato i dispositivi di protezione messi a loro disposizione;
 - e) segnalare immediatamente al datore di lavoro, al dirigente o al preposto le deficienze dei mezzi e dei dispositivi di cui alle lettere c) e d), nonché qualsiasi eventuale condizione di pericolo di cui vengano a conoscenza, adoperandosi direttamente, in caso di urgenza, nell'ambito delle proprie competenze e possibilità e fatto salvo l'obbligo di cui alla lettera f) per eliminare o ridurre le situazioni di pericolo grave e incombente, dandone notizia al rappresentante dei lavoratori per la sicurezza;

- f) non rimuovere o modificare senza autorizzazione i dispositivi di sicurezza o di segnalazione o di controllo;
- g) non compiere di propria iniziativa operazioni o manovre che non sono di loro competenza ovvero che possono compromettere la sicurezza propria o di altri lavoratori;
- h) partecipare ai programmi di formazione e di addestramento organizzati dal datore di lavoro;
- i) sottoporsi ai controlli sanitari previsti dal D. Lgs. 81/2008 o comunque disposti dal medico competente.

3. I lavoratori di aziende che svolgono attività in regime di appalto o subappalto, devono esporre apposita tessera di riconoscimento, corredata di fotografia, contenente le generalità del lavoratore e l'indicazione del datore di lavoro. Tale obbligo grava anche in capo ai lavoratori autonomi che esercitano direttamente la propria attività nel medesimo luogo di lavoro, i quali sono tenuti a provvedervi per proprio conto.

In attuazione di quanto disposto dalla normativa in materia di salute e sicurezza sul lavoro, il Datore di Lavoro ha provveduto ad attuare le misure generali di tutela di cui all'art. 15 del T.U. sulla sicurezza; ha provveduto alla redazione del Documento di Valutazione di tutti i rischi presenti nella realtà lavorativa, ai sensi degli artt. 17 e 28 D. Lgs. 81/2008; ha provveduto alla formazione e informazione di tutti i lavoratori, ex artt. 36 e 37 del medesimo D. Lgs. 81/2008.

Pertanto, di seguito, si procede alla analitica informazione, con specifico riferimento alle modalità di lavoro per lo *smart worker*.

*** **

COMPORAMENTI DI PREVENZIONE GENERALE RICHIESTI ALLO *SMART WORKER*

1. Cooperare con diligenza all'attuazione delle misure di prevenzione e protezione predisposte dal datore di lavoro (DL) per fronteggiare i rischi connessi all'esecuzione della prestazione in ambienti *indoor* e *outdoor* diversi da quelli di lavoro abituali.
2. Non adottare condotte che possano generare rischi per la propria salute e sicurezza o per quella di terzi.
3. Individuare, secondo le esigenze connesse alla prestazione stessa o dalla necessità del lavoratore di conciliare le esigenze di vita con quelle lavorative e adottando principi di ragionevolezza, i luoghi di lavoro per l'esecuzione della prestazione lavorativa in *smart working* rispettando le indicazioni previste dalla presente informativa.
4. In ogni caso, evitare luoghi, ambienti, situazioni e circostanze da cui possa derivare un pericolo per la propria salute e sicurezza o per quella dei terzi.

Di seguito, le indicazioni che il lavoratore è tenuto ad osservare per prevenire i rischi per la salute e sicurezza legati allo svolgimento della prestazione in modalità di lavoro agile.

*** **

CAPITOLO 1

INDICAZIONI RELATIVE ALLO SVOLGIMENTO DI ATTIVITA' LAVORATIVA IN AMBIENTI *OUTDOOR*

Nello svolgere l'attività all'aperto si richiama il lavoratore ad adottare un comportamento coscienzioso e prudente, escludendo luoghi che lo esporrebbero a rischi aggiuntivi rispetto a quelli specifici della propria attività svolta in luoghi chiusi.

È opportuno non lavorare con dispositivi elettronici come *tablet* e *smartphone* o similari all'aperto, soprattutto se si nota una diminuzione di visibilità dei caratteri sullo schermo rispetto all'uso in locali al chiuso dovuta alla maggiore luminosità ambientale.

All'aperto inoltre aumenta il rischio di riflessi sullo schermo o di abbagliamento.

Pertanto le attività svolgibili all'aperto sono essenzialmente quelle di lettura di documenti cartacei o comunicazioni telefoniche o tramite servizi VOIP (ad es. Skype).

Fermo restando che va seguito il criterio di ragionevolezza nella scelta del luogo in cui svolgere la prestazione lavorativa, si raccomanda di:

- privilegiare luoghi ombreggiati per ridurre l'esposizione a radiazione solare ultravioletta (UV);
- evitare di esporsi a condizioni meteorologiche sfavorevoli quali caldo o freddo intenso;
- non frequentare aree con presenza di animali incustoditi o aree che non siano adeguatamente mantenute quali ad esempio aree verdi incolte, con degrado ambientale e/o con presenza di rifiuti;
- non svolgere l'attività in un luogo isolato in cui sia difficoltoso richiedere e ricevere soccorso;
- non svolgere l'attività in aree con presenza di sostanze combustibili e infiammabili (vedere capitolo 5);
- non svolgere l'attività in aree in cui non ci sia la possibilità di approvvigionarsi di acqua potabile;
- mettere in atto tutte le precauzioni che consuetamente si adottano svolgendo attività *outdoor* (ad es.: creme contro le punture, antistaminici, abbigliamento adeguato, quanto prescritto dal proprio medico per situazioni personali di maggiore sensibilità, intolleranza, allergia, ecc.), per quanto riguarda i potenziali pericoli da esposizione ad agenti biologici (ad es. morsi, graffi e punture di insetti o altri animali, esposizione ad allergeni pollinici, ecc.).

*** **

CAPITOLO 2

INDICAZIONI RELATIVE AD AMBIENTI *INDOOR* PRIVATI

Di seguito vengono riportate le principali indicazioni relative ai requisiti igienico-sanitari previsti per i locali privati in cui possono operare i lavoratori destinati a svolgere il lavoro agile.

Raccomandazioni generali per i locali:

- le attività lavorative non possono essere svolte in locali tecnici o locali non abitabili (ad es. soffitte, seminterrati, rustici, box);
- adeguata disponibilità di servizi igienici e acqua potabile e presenza di impianti a norma (elettrico, termoidraulico, ecc.) adeguatamente mantenuti;
- le superfici interne delle pareti non devono presentare tracce di condensazione permanente (muffe);
- i locali, eccettuati quelli destinati a servizi igienici, disimpegni, corridoi, vani-scala e ripostigli debbono fruire di illuminazione naturale diretta, adeguata alla destinazione d'uso e, a tale scopo, devono avere una superficie finestrata idonea;
- i locali devono essere muniti di impianti di illuminazione artificiale, generale e localizzata, atti a garantire unadeguato comfort visivo agli occupanti.

Indicazioni per l'illuminazione naturale ed artificiale:

- si raccomanda, soprattutto nei mesi estivi, di schermare le finestre (ad es. con tendaggi, appropriato utilizzo delle tapparelle, ecc.) allo scopo di evitare l'abbagliamento e limitare l'esposizione diretta alle radiazioni solari;
- l'illuminazione generale e specifica (lampade da tavolo) deve essere tale da garantire un illuminamento sufficiente e un contrasto appropriato tra lo schermo e l'ambiente circostante.
- è importante collocare le lampade in modo tale da evitare abbagliamenti diretti e/o riflessi e la proiezione di ombre che ostacolano il compito visivo mentre si svolge l'attività lavorativa.

Indicazioni per l'aerazione naturale ed artificiale:

- è opportuno garantire il ricambio dell'aria naturale o con ventilazione meccanica;
- evitare di esporsi a correnti d'aria fastidiose che colpiscano una zona circoscritta del corpo (ad es. la nuca, le gambe, ecc.);
- gli eventuali impianti di condizionamento dell'aria devono essere a norma e regolarmente mantenuti; i sistemi filtranti dell'impianto e i recipienti eventuali per la raccolta della condensa, vanno regolarmente ispezionati e puliti e, se necessario, sostituiti;
- evitare di regolare la temperatura a livelli troppo alti o troppo bassi (a seconda della stagione) rispetto alla temperatura esterna;
- evitare l'inalazione attiva e passiva del fumo di tabacco, soprattutto negli ambienti chiusi, in quanto molto pericolosa per la salute umana.

*** **

CAPITOLO 3

UTILIZZO SICURO DI ATTREZZATURE/DISPOSITIVI DI LAVORO

Di seguito vengono riportate le principali indicazioni relative ai requisiti e al corretto utilizzo di attrezzature/dispositivi di lavoro, con specifico riferimento a quelle consegnate ai lavoratori destinati a svolgere il lavoro agile: *notebook, tablet e smartphone*.

Indicazioni generali:

- conservare in luoghi in cui siano facilmente reperibili e consultabili il manuale/istruzioni per l'uso redatte dal fabbricante;
- leggere il manuale/istruzioni per l'uso prima dell'utilizzo dei dispositivi, seguire le indicazioni del costruttore/importatore e tenere a mente le informazioni riguardanti i principi di sicurezza;
- si raccomanda di utilizzare apparecchi elettrici integri, senza parti conduttrici in tensione accessibili (ad es. cavi di alimentazione con danni alla guaina isolante che rendano visibili i conduttori interni), e di interrompere immediatamente l'utilizzo in caso di emissione di scintille, fumo e/o odore di bruciato, provvedendo a spegnere l'apparecchio e disconnettere la spina dalla presa elettrica di alimentazione (se connesse);
- verificare periodicamente che le attrezzature siano integre e correttamente funzionanti, compresi i cavi elettrici e la spina di alimentazione;
- non collegare tra loro dispositivi o accessori incompatibili;
- effettuare la ricarica elettrica da prese di alimentazione integre e attraverso i dispositivi (cavi di collegamento, alimentatori) forniti in dotazione;
- disporre i cavi di alimentazione in modo da minimizzare il pericolo di inciampo;
- spegnere le attrezzature una volta terminati i lavori;
- controllare che tutte le attrezzature/dispositivi siano scollegate/i dall'impianto elettrico quando non utilizzati, specialmente per lunghi periodi;
- si raccomanda di collocare le attrezzature/dispositivi in modo da favorire la loro ventilazione e raffreddamento (non coperti e con le griglie di aerazione non ostruite) e di astenersi dall'uso nel caso di un loro anomalo riscaldamento;
- inserire le spine dei cavi di alimentazione delle attrezzature/dispositivi in prese compatibili (ad es. spine a poli allineati in prese a poli allineati, spine *schuko* in prese *schuko*). Utilizzare la presa solo se ben ancorata al muro e controllare che la spina sia completamente inserita nella presa a garanzia di un contatto certo ed ottimale;

- riporre le attrezzature in luogo sicuro, lontano da fonti di calore o di innesco, evitare di pigiare i cavi e di piegarli in corrispondenza delle giunzioni tra spina e cavo e tra cavo e connettore (la parte che serve per connettere l'attrezzatura al cavo di alimentazione);
- non effettuare operazioni di riparazione e manutenzione fai da te;
- lo schermo dei dispositivi è realizzato in vetro/cristallo e può rompersi in caso di caduta o a seguito di un forte urto. In caso di rottura dello schermo, evitare di toccare le schegge di vetro e non tentare di rimuovere il vetro rotto dal dispositivo; il dispositivo non dovrà essere usato fino a quando non sarà stato riparato;
- le batterie/accumulatori non vanno gettati nel fuoco (potrebbero esplodere), né smontati, tagliati, compressi, piegati, forati, danneggiati, manomessi, immersi o esposti all'acqua o altri liquidi;
- in caso di fuoriuscita di liquido dalle batterie/accumulatori, va evitato il contatto del liquido con la pelle o gli occhi; qualora si verificasse un contatto, la parte colpita va sciacquata immediatamente con abbondante acqua e va consultato un medico;
- segnalare tempestivamente al datore di lavoro eventuali malfunzionamenti, tenendo le attrezzature/dispositivi spenti e scollegati dall'impianto elettrico;
- è opportuno fare periodicamente delle brevi pause per distogliere la vista dallo schermo e sgranchirsi le gambe;
- è bene cambiare spesso posizione durante il lavoro anche sfruttando le caratteristiche di estrema maneggevolezza di *tablet* e *smartphone*, tenendo presente la possibilità di alternare la posizione eretta con quella seduta;
- prima di iniziare a lavorare, orientare lo schermo verificando che la posizione rispetto alle fonti di luce naturale e artificiale sia tale da non creare riflessi fastidiosi (come ad es. nel caso in cui l'operatore sia posizionato con le spalle rivolte ad una finestra non adeguatamente schermata o sotto un punto luce a soffitto) o abbagliamenti (ad es. evitare di sedersi di fronte ad una finestra non adeguatamente schermata);
- in una situazione corretta lo schermo è posto perpendicolarmente rispetto alla finestra e ad una distanza tale da evitare riflessi e abbagliamenti;
- i *notebook*, *tablet* e *smartphone* hanno uno schermo con una superficie molto riflettente (schermi lucidi o *glossy*) per garantire una resa ottimale dei colori; tenere presente che l'utilizzo di tali schermi può causare affaticamento visivo e pertanto:
 - regolare la luminosità e il contrasto sullo schermo in modo ottimale;
 - durante la lettura, distogliere spesso lo sguardo dallo schermo per fissare oggetti lontani, così come si fa quando si lavora normalmente al computer fisso;
 - in tutti i casi in cui i caratteri sullo schermo del dispositivo mobile siano troppo piccoli, è importante ingrandire i caratteri a schermo e utilizzare la funzione zoom per non affaticare gli occhi;
 - non lavorare mai al buio.

Indicazioni per il lavoro con il *notebook*

In caso di attività che comportino la redazione o la revisione di lunghi testi, tabelle o simili è opportuno l'impiego del *notebook* con le seguenti raccomandazioni:

- sistemare il *notebook* su un idoneo supporto che consenta lo stabile posizionamento dell'attrezzatura e un comodo appoggio degli avambracci;
- il sedile di lavoro deve essere stabile e deve permettere una posizione comoda. In caso di lavoro prolungato, la seduta deve avere bordi smussati;
- è importante stare seduti con un comodo appoggio della zona lombare e su una seduta non rigida (eventualmente utilizzare dei cuscini poco spessi);
- durante il lavoro con il *notebook*, la schiena va mantenuta poggiata al sedile provvisto di supporto per la zona lombare, evitando di piegarla in avanti;
- mantenere gli avambracci, i polsi e le mani allineati durante l'uso della tastiera, evitando di piegare o angolare i polsi;
- è opportuno che gli avambracci siano appoggiati sul piano e non tenuti sospesi;
- utilizzare un piano di lavoro stabile, con una superficie a basso indice di riflessione, con altezza sufficiente per permettere l'alloggiamento e il movimento degli arti inferiori, in grado di consentire cambiamenti di posizione nonché l'ingresso del sedile e dei braccioli, se presenti, e permettere una disposizione comoda del dispositivo (*notebook*), dei documenti e del materiale accessorio;
- l'altezza del piano di lavoro e della seduta devono essere tali da consentire all'operatore in posizione seduta di avere gli angoli braccio/avambraccio e gamba/coscia ciascuno a circa 90°;
- la profondità del piano di lavoro deve essere tale da assicurare una adeguata distanza visiva dallo schermo;
- in base alla statura, e se necessario per mantenere un angolo di 90° tra gamba e coscia, creare un poggiapiedi con un oggetto di dimensioni opportune.

In caso di uso su mezzi di trasporto (treni/aerei/navi) in qualità di passeggeri o in locali pubblici:

- è possibile lavorare in un locale pubblico o in viaggio solo ove le condizioni siano sufficientemente confortevoli ed ergonomiche, prestando particolare attenzione alla comodità della seduta, all'appoggio lombare e alla posizione delle braccia rispetto al tavolino di appoggio;
- evitare lavori prolungati nel caso l'altezza della seduta sia troppo bassa o alta rispetto al piano di appoggio del *notebook*;
- osservare le disposizioni impartite dal personale viaggiante (autisti, controllori, personale di volo, ecc.);

- nelle imbarcazioni il *notebook* è utilizzabile solo nei casi in cui sia possibile predisporre una idonea postazione di lavoro al chiuso e in assenza di rollio/beccheggio della nave;
- se fosse necessario ricaricare, e se esistono prese elettriche per la ricarica dei dispositivi mobili a disposizione dei clienti, verificare che la presa non sia danneggiata e che sia normalmente ancorata al suo supporto parete;
- non utilizzare il *notebook* su autobus/tram, metropolitane, taxi e in macchina anche se si è passeggeri.

Indicazioni per il lavoro con *tablet* e *smartphone*

I *tablet* sono idonei prevalentemente alla gestione della posta elettronica e della documentazione, mentre gli *smartphone* sono idonei essenzialmente alla gestione della posta elettronica e alla lettura di brevi documenti.

In caso di impiego di *tablet* e *smartphone* si raccomanda di:

- effettuare frequenti pause, limitando il tempo di digitazione continuata;
- evitare di utilizzare questi dispositivi per scrivere lunghi testi;
- evitare di utilizzare tali attrezzature mentre si cammina, salvo che per rispondere a chiamate vocali prediligendo l'utilizzo dell'auricolare;
- per prevenire l'affaticamento visivo, evitare attività prolungate di lettura sullo *smartphone*;
- effettuare periodicamente esercizi di allungamento dei muscoli della mano e del pollice (*stretching*).

Indicazioni per l'utilizzo sicuro dello *smartphone* come telefono cellulare

- È bene utilizzare l'auricolare durante le chiamate, evitando di tenere il volume su livelli elevati;
- spegnere il dispositivo nelle aree in cui è vietato l'uso di telefoni cellulari/*smartphone* o quando può causare interferenze o situazioni di pericolo (in aereo, strutture sanitarie, luoghi a rischio di incendio/esplosione, ecc.);
- al fine di evitare potenziali interferenze con apparecchiature mediche impiantate seguire le indicazioni del medico competente e le specifiche indicazioni del produttore/importatore dell'apparecchiatura.

I dispositivi potrebbero interferire con gli apparecchi acustici. A tal fine:

- non tenere i dispositivi nel taschino;
- in caso di utilizzo posizionarli sull'orecchio opposto rispetto a quello su cui è installato l'apparecchio acustico;
- evitare di usare il dispositivo in caso di sospetta interferenza;
- un portatore di apparecchi acustici che usasse l'auricolare collegato al telefono/*smartphone* potrebbe avere difficoltà nell'udire i suoni dell'ambiente circostante. Non usare l'auricolare se questo può mettere a rischio la propria e l'altrui sicurezza.

Nel caso in cui ci si trovi all'interno di un veicolo:

- non tenere mai in mano il telefono cellulare/*smartphone* durante la guida: le mani devono essere sempre tenute libere per poter condurre il veicolo;
- durante la guida usare il telefono cellulare/*smartphone* esclusivamente con l'auricolare o in modalità viva voce;
- inviare e leggere i messaggi solo durante le fermate in area di sosta o di servizio o se si viaggia in qualità di passeggeri;
- non tenere o trasportare liquidi infiammabili o materiali esplosivi in prossimità del dispositivo, dei suoi componenti o dei suoi accessori;
- non utilizzare il telefono cellulare/*smartphone* nelle aree di distribuzione di carburante;
- non collocare il dispositivo nell'area di espansione dell'airbag.

*** **

CAPITOLO 4

INDICAZIONI RELATIVE A REQUISITI E CORRETTO UTILIZZO DI IMPIANTI ELETTRICI

Indicazioni relative ai requisiti e al corretto utilizzo di impianti elettrici, apparecchi/dispositivi elettrici utilizzatori, dispositivi di connessione elettrica temporanea.

Impianto elettrico

A. Requisiti:

- 1) i componenti dell'impianto elettrico utilizzato (prese, interruttori, ecc.) devono apparire privi di parti danneggiate;
- 2) le sue parti conduttrici in tensione non devono essere accessibili (ad es. a causa di scatole di derivazione prive di coperchio di chiusura o con coperchio danneggiato, di scatole per prese o interruttori prive di alcuni componenti, di canaline portacavi a vista prive di coperchi di chiusura o con coperchi danneggiati);
- 3) le parti dell'impianto devono risultare asciutte, pulite e non devono prodursi scintille, odori di bruciato e/o fumo;
- 4) nel caso di utilizzo della rete elettrica in locali privati, è necessario conoscere l'ubicazione del quadro elettrico e la funzione degli interruttori in esso contenuti per poter disconnettere la rete elettrica in caso di emergenza;

B. Indicazioni di corretto utilizzo:

- è buona norma che le zone antistanti i quadri elettrici, le prese e gli interruttori siano tenute sgombre e accessibili;

- evitare di accumulare o accostare materiali infiammabili (carta, stoffe, materiali sintetici di facile innesco, buste di plastica, ecc.) a ridosso dei componenti dell'impianto, e in particolare delle prese elettriche a parete, per evitare il rischio di incendio;
- è importante posizionare le lampade, specialmente quelle da tavolo, in modo tale che non vi sia contatto con materiali infiammabili.

Dispositivi di connessione elettrica temporanea

(prolunghe, adattatori, prese a ricettività multipla, avvolgicavo, ecc.).

A. Requisiti:

- i dispositivi di connessione elettrica temporanea devono essere dotati di informazioni (targhetta) indicanti almeno la tensione nominale (ad es. 220-240 Volt), la corrente nominale (ad es. 10 Ampere) e la potenza massima ammissibile (ad es. 1500 Watt);
- i dispositivi di connessione elettrica temporanea che si intende utilizzare devono essere integri (la guaina del cavo, le prese e le spine non devono essere danneggiate), non avere parti conduttrici scoperte (a spina inserita), non devono emettere scintille, fumo e/o odore di bruciato durante il funzionamento.

B. Indicazioni di corretto utilizzo:

- l'utilizzo di dispositivi di connessione elettrica temporanea deve essere ridotto al minimo indispensabile e preferibilmente solo quando non siano disponibili punti di alimentazione più vicini e idonei;
- le prese e le spine degli apparecchi elettrici, dei dispositivi di connessione elettrica temporanea e dell'impianto elettrico devono essere compatibili tra loro (spine a poli allineati in prese a poli allineati, spine *schuko* in prese *schuko*) e, nel funzionamento, le spine devono essere inserite completamente nelle prese, in modo da evitare il danneggiamento delle prese e garantire un contatto certo;
- evitare di piegare, schiacciare, tirare prolunghe, spine, ecc.;
- disporre i cavi di alimentazione e/o le eventuali prolunghe con attenzione, in modo da minimizzare il pericolo di inciampo;
- verificare sempre che la potenza ammissibile dei dispositivi di connessione elettrica temporanea (ad es. presa multipla con 1500 Watt) sia maggiore della somma delle potenze assorbite dagli apparecchi elettrici collegati (ad es. PC 300 Watt + stampante 1000 Watt);

- fare attenzione a che i dispositivi di connessione elettrica temporanea non risultino particolarmente caldi durante il loro funzionamento;
- srotolare i cavi il più possibile o comunque disporli in modo tale da esporre la maggiore superficie libera per smaltire il calore prodotto durante il loro impiego.

CAPITOLO 5

INFORMATIVA RELATIVA AL RISCHIO INCENDI PER IL LAVORO “AGILE”

Indicazioni generali:

- identificare il luogo di lavoro (indirizzo esatto) e avere a disposizione i principali numeri telefonici dei soccorsi nazionali e locali (VVF, Polizia, ospedali, ecc.);
- prestare attenzione ad apparecchi di cottura e riscaldamento dotati di resistenza elettrica a vista o a fiamma libera (alimentati a combustibili solidi, liquidi o gassosi) in quanto possibili focolai di incendio e di rischio ustione. Inoltre, tenere presente che questi ultimi necessitano di adeguati ricambi d’aria per l’eliminazione dei gas combustivi;
- rispettare il divieto di fumo laddove presente;
- non gettare mozziconi accesi nelle aree a verde all’esterno, nei vasi con piante e nei contenitori destinati ai rifiuti;
- non ostruire le vie di esodo e non bloccare la chiusura delle eventuali porte tagliafuoco.

Comportamento per principio di incendio:

- mantenere la calma;
- disattivare le utenze presenti (PC, termoconvettori, apparecchiature elettriche) staccandone anche le spine;
- avvertire i presenti all’interno dell’edificio o nelle zone circostanti *outdoor*, chiedere aiuto e, nel caso si valuti l’impossibilità di agire, chiamare i soccorsi telefonicamente (VVF, Polizia, ecc.), fornendo loro cognome, luogo dell’evento, situazione, affollamento, ecc.;
- se l’evento lo permette, in attesa o meno dell’arrivo di aiuto o dei soccorsi, provare a spegnere l’incendio attraverso i mezzi di estinzione presenti (acqua¹, coperte², estintori³, ecc.);- non utilizzare acqua per estinguere l’incendio su apparecchiature o parti di impianto elettrico o quantomeno prima di avere disattivato la tensione dal quadro elettrico;

1 È idonea allo spegnimento di incendi di manufatti in legno o in stoffa ma non per incendi che originano dall’impianto o da attrezzature elettriche.

2 In caso di principi di incendio dell’impianto elettrico o di altro tipo (purché si tratti di piccoli focolai) si possono utilizzare le coperte ignifughe o, in loro assenza, coperte di lana o di cotone spesso (evitare assolutamente materiali sintetici o di piume come i *pile* e i *piumini*) per soffocare il focolaio

- se non si riesce ad estinguere l'incendio, abbandonare il luogo dell'evento (chiudendo le porte dietro di sé ma non a chiave) e aspettare all'esterno l'arrivo dei soccorsi per fornire indicazioni;
- se non è possibile abbandonare l'edificio, chiudersi all'interno di un'altra stanza tamponando la porta con panni umidi, se disponibili, per ostacolare la diffusione dei fumi all'interno, aprire la finestra e segnalare la propria presenza.

Nel caso si svolga lavoro agile in luogo pubblico o come ospiti in altro luogo di lavoro privato è importante:

- accertarsi dell'esistenza di divieti e limitazioni di esercizio imposti dalle strutture e rispettarli;
- prendere visione, soprattutto nel piano dove si è collocati, delle piantine particolareggiate a parete, della dislocazione dei mezzi antincendio, dei pulsanti di allarme, delle vie di esodo;
- visualizzare i numeri di emergenza interni che sono in genere riportati sulle piantine a parete (addetti lotta antincendio/emergenze/coordinatore per l'emergenza, ecc.);
- leggere attentamente le indicazioni scritte e quelle grafiche riportate in planimetria;
- rispettare il divieto di fumo;
- evitare di creare ingombri alla circolazione lungo le vie di esodo;
- segnalare al responsabile del luogo o ai lavoratori designati quali addetti ogni evento pericoloso, per persone e cose, rilevato nell'ambiente occupato.

*** **

Di seguito si riporta una tabella riepilogativa al fine di indicare in quali dei diversi scenari lavorativi dovranno trovare applicazione le informazioni contenute nei cinque capitoli di cui sopra.

(si impedisce l'arrivo di ossigeno alla fiamma). Se particolarmente piccolo il focolaio può essere soffocato anche con un recipiente di metallo (ad es. un coperchio o una pentola di acciaio rovesciata).

3 ESTINTORI A POLVERE (ABC)

Sono idonei per spegnere i fuochi generati da sostanze solide che formano braci (fuochi di classe A), da sostanze liquide (fuochi di classe B) e da sostanze gassose (fuochi di classe C). Gli estintori a polvere sono utilizzabili per lo spegnimento dei principi d'incendio di ogni sostanza anche in presenza d'impianti elettrici in tensione.

ESTINTORI AD ANIDRIDE CARBONICA (CO₂)

Sono idonei allo spegnimento di sostanze liquide (fuochi di classe B) e fuochi di sostanze gassose (fuochi di classe C); possono essere usati anche in presenza di impianti elettrici in tensione. Occorre prestare molta attenzione all'eccessivo raffreddamento che genera il gas: ustione da freddo alle persone e possibili rotture su elementi caldi (ad es.: motori o parti metalliche calde potrebbero rompersi per eccessivo raffreddamento superficiale). Non sono indicati per spegnere fuochi di classe A (sostanze solide che formano braci). A causa dell'elevata pressione interna l'estintore a CO₂ risulta molto più pesante degli altri estintori a pari quantità di estinguente.

ISTRUZIONI PER L'UTILIZZO DELL'ESTINTORE

- sganciare l'estintore dall'eventuale supporto e porlo a terra;
- rompere il sigillo ed estrarre la spinetta di sicurezza;
- impugnare il tubo erogatore o manichetta;
- con l'altra mano, impugnata la maniglia dell'estintore, premere la valvola di apertura;
- dirigere il getto alla base delle fiamme premendo la leva prima ad intermittenza e poi con maggiore progressione;
- iniziare lo spegnimento delle fiamme più vicine a sé e solo dopo verso il focolaio principale.

Scenario lavorativo	Attrezzatura utilizzabile	Capitoli da applicare				
		1	2	3	4	5
1. Lavoro agile in locali privati al chiuso	Smartphone Auricolare Tablet Notebook		X	X	X	X
2. Lavoro agile in locali pubblici al chiuso	Smartphone Auricolare Tablet Notebook			X	X	X
3. Lavoro agile nei trasferimenti, su mezzi privati come passeggero o su autobus/tram, metropolitane e taxi	Smartphone Auricolare			X		
4. Lavoro agile nei trasferimenti su mezzi sui quali sia assicurato il posto a sedere e con tavolino di appoggio quali aerei, treni, autolinee extraurbane, imbarcazioni (traghetto e similari)	Smartphone Auricolare Tablet Notebook			X	X	
5. Lavoro agile nei luoghi all'aperto	Smartphone Auricolare Tablet Notebook	X		X		X

Con la sottoscrizione del presente documento, il lavoratore attesta di aver preso conoscenza in modo puntuale del contenuto del medesimo.

_____ / / _____

Il Dipendente

art.6, commi da 1 a 4, del decreto legge 9 giugno 2021, n. 80, convertito con modificazioni in Legge 6 agosto 2021, n. 113

art. 4, comma 1, lettere a), b) e c), n. 2 Decreto del Ministro per la Pubblica Amministrazione del 30 giugno 2022

PIANO INTEGRATO
DI
ATTIVITA'
E
ORGANIZZAZIONE
2023-2025

PIAO

COMUNE DI CASTELSARACENO



SEZIONE 3. ORGANIZZAZIONE E CAPITALE UMANO
Sottosezione di programmazione
3.3 Piano Triennale dei Fabbisogni di Personale

SEZIONE 3. ORGANIZZAZIONE E CAPITALE UMANO

Sottosezione di programmazione 3.3 Piano Triennale dei Fabbisogni di Personale

La presente Sezione è stata elaborata prendendo a riferimento il Piano triennale del fabbisogno del personale 2022-2024, approvato con deliberazione di Giunta Comunale n. 62 del 25.08.2022, su cui è stato conseguito il parere favorevole del revisore dei conti n. 03 del 08.08.2022 al prot. n. 4123 del 09.08.2022, in corso di aggiornamento per il triennio 2023-2025.

Ad avvenuta definizione della nuova programmazione sarà elaborata la relativa Sezione quale allegato al PIAO in variazione.



COMUNE DI CASTELSARACENO

PROVINCIA DI POTENZA

PIANO DEI FABBISOGNI DEL PERSONALE
2022/2024

PIANO DEI FABBISOGNI DEL PERSONALE

PIANO DELLE ASSUNZIONI

E-GOVERNANCE

PROGRAMMAZIONE DEL FABBISOGNO DI PERSONALE: PRINCIPI ISPIRATORI

La programmazione del fabbisogno di personale per le pubbliche amministrazioni è regolata da numerose disposizioni normative, sia organizzative che finanziarie.

Nel corso degli ultimi anni, la legislazione di riferimento ha raggiunto un livello di stratificazione e complessità tale da prevedere, necessariamente, una serie di verifiche preliminari propedeutiche all'approvazione del piano, occorrenti al raggiungimento dei propri fini istituzionali, con il solo limite del rispetto dei vincoli di spesa e di finanza pubblica.

L'organizzazione degli Uffici deve essere ispirata al rispetto delle seguenti finalità dettate dalla normativa:

- ◆ dare applicazione ai vincoli di cui all'articolo 1 del D.Lgs. n. 165/2001: *accrescere l'efficienza delle P.A., razionalizzarne i costi e realizzare la migliore utilizzazione del personale pubblico, garantendo, nel contempo, pari opportunità, tutela rispetto a forme di discriminazione ed assicurando la formazione e lo sviluppo professionale;*
- ◆ essere conforme al piano triennale dei fabbisogni di personale;
- ◆ essere contenuta nei documenti previsti dall'ordinamento dell'ente;
- ◆ ottimizzare l'impiego delle risorse pubbliche disponibili per il perseguimento di *obiettivi di performance organizzativa, efficienza, economicità e qualità dei servizi ai cittadini;*
- ◆ garantire l'ottimale distribuzione delle risorse umane;
- ◆ essere coerente con la pianificazione pluriennale delle attività e della performance;
- ◆ essere coerente con le linee di indirizzo del Dipartimento della Funzione Pubblica emanate il 08.05.2018;
- ◆ dare corso all'individuazione delle risorse finanziarie destinate all'attuazione del piano;
- ◆ tenere conto delle *risorse quantificate sulla base della spesa per il personale in servizio e di quelle connesse alle facoltà assunzionali* dell'ente;
- ◆ essere preceduta dalla informazione ai soggetti sindacali, in base alle disposizioni del contratto collettivo vigente.

Lo strumento della programmazione triennale del fabbisogno è indispensabile per una corretta pianificazione delle politiche del personale e del reclutamento di nuove risorse.

L'adozione del Piano costituisce un preciso obbligo normativo finalizzato alle esigenze di funzionalità e di ottimizzazione delle risorse *per il migliore funzionamento dei servizi compatibilmente con le disponibilità finanziarie e di bilancio*, oltre a rappresentare il presupposto per le determinazioni relative all'avvio di procedure di reclutamento.

L'assetto organizzativo delle Pubbliche Amministrazioni viene affidato a un piano del fabbisogno non più collegato alla dotazione organica, bensì alla necessità effettiva di acquisizione di personale.

Il nuovo sistema prevede che ogni singola Amministrazione adotti un *Piano triennale dei fabbisogni di personale* coerente con la pianificazione pluriennale delle attività e delle performance.

Viene dunque affidata a ogni singola Amministrazione l'individuazione concreta ed *in progress* delle professionalità occorrenti al raggiungimento dei propri fini istituzionali, con il solo limite del rispetto dei vincoli di spesa e di finanza pubblica.

VINCOLI POSTI ALLA PROGRAMMAZIONE DEL FABBISOGNO DI PERSONALE: I RIFERIMENTI NORMATIVI

Gli Enti locali applicano ormai da oltre un decennio una severa disciplina vincolistica in materia di spesa per il personale e limitazioni al turn-over.

La capacità per gli amministratori locali di gestire efficaci politiche per il personale è stata fortemente compressa dalla legislazione finanziaria, che ne ha drasticamente ridotto l'autonomia organizzativa.

Tutto questo ha determinato nel giro di pochi anni:

- ♦ una drastica diminuzione del numero di dipendenti pubblici impiegati nel comparto;
- ♦ una riduzione del valore medio delle retribuzioni individuali del personale comunale;
- ♦ un notevole incremento dell'età media del personale.

I riferimenti normativi del presente documento sono i seguenti:

Il D.Lgs. 30.03.2001, n. 165, e sue ss.mm.ii., ed in particolare:

- ♦ l'art. 2, comma 1, secondo cui le amministrazioni pubbliche determinano le dotazioni organiche complessive;
- ♦ l'art. 6, commi 1, 2, 3 e 4, secondo cui le amministrazioni pubbliche adottano il piano triennale dei fabbisogni di personale in coerenza con la pianificazione pluriennale delle attività e della performance, nonché con le linee di indirizzo emanate ai sensi dell'art. 6-ter;

L'art. 34, comma 1, della L. 27.12.2002, n. 289, in base al quale le amministrazioni pubbliche provvedono alla rideterminazione delle dotazioni organiche sulla base dei principi di cui all'art. 1, comma 1, del predetto decreto:

- ♦ accrescere l'efficienza delle amministrazioni in relazione a quella dei corrispondenti uffici e servizi dei Paesi dell'Unione Europea, anche mediante il coordinato sviluppo di sistemi informativi pubblici;
- ♦ razionalizzare il costo del lavoro pubblico, contenendo la spesa complessiva per il personale, diretta e indiretta, entro i vincoli di finanza pubblica;
- ♦ realizzare la migliore utilizzazione delle risorse umane nelle pubbliche amministrazioni, assicurando la formazione e lo sviluppo professionale dei dipendenti, applicando condizioni uniformi rispetto a quelle del lavoro privato, garantendo pari opportunità alle lavoratrici ed ai lavoratori nonché l'assenza di qualunque forma di discriminazione e di violenza morale o psichica;

L'art. 91, comma 1, del D.Lgs. n. 267/2000, in base al quale gli organi di vertice delle amministrazioni locali sono tenuti alla programmazione triennale del fabbisogno di personale finalizzata alla riduzione programmata delle spese del personale.

Per il Comune di Castelsaraceno occorre prendere a riferimento la sotto riportata **normativa vincolistica**:

- ♦ **l'art. 1, commi 557, 557-bis, 557-ter e 557-quater, L. 27 dicembre 2006, n. 296**, i quali contengono la disciplina vincolistica in materia di spese di personale degli enti soggetti a patto di stabilità fino al 2015, prevedendo che:
ai fini del concorso delle autonomie regionali e locali al rispetto degli obiettivi di finanza pubblica, tali enti "assicurano la riduzione delle spese di personale, al lordo degli oneri riflessi a carico delle amministrazioni e dell'IRAP, con esclusione degli oneri relativi ai rinnovi contrattuali, garantendo il contenimento della dinamica retributiva e occupazionale, con azioni da modulare nell'ambito della propria autonomia e rivolte, in termini di principio, ai seguenti ambiti prioritari di intervento: (...) b) razionalizzazione e snellimento delle strutture burocratico-amministrative, anche attraverso accorpamenti di uffici con l'obiettivo di ridurre l'incidenza percentuale delle posizioni dirigenziali in organico; c) contenimento delle dinamiche di crescita della contrattazione integrativa, tenuto anche conto delle corrispondenti disposizioni dettate per le amministrazioni statali" (comma 557);
costituiscono spese di personale anche quelle "sostenute per i rapporti di collaborazione coordinata e continuativa, per la somministrazione di lavoro, per il personale di cui all'articolo 110 del decreto legislativo 18 agosto 2000, n. 267, nonché per tutti i soggetti a vario titolo utilizzati, senza estinzione del rapporto di pubblico impiego, in strutture e organismi variamente denominati partecipati o comunque facenti capo all'ente" (comma 557-bis);
in caso di mancato rispetto dell'obbligo di riduzione delle spese di personale scatta il divieto di assunzione (comma 557-ter);
gli enti assicurano, nell'ambito del Piano triennale dei fabbisogni di personale, il contenimento delle spese di personale con riferimento al valore medio del triennio **2011-2013** (comma 557-quater);
- ♦ **l'art. 1, comma 762, della legge 28.12.2015, n. 208**, il quale stabilisce che le norme finalizzate al contenimento della spesa di personale, che fanno riferimento al patto di stabilità interno si intendono riferite agli obiettivi di finanza pubblica recati dai commi da 707 a 734, restando ferme le disposizioni di cui all'art. 1, comma 562, della legge 296/2006 e le altre disposizioni in materia di spesa del personale riferite agli enti che nell'anno 2015 non erano sottoposti alla disciplina del patto di stabilità interno.
- ♦ **L'art. 33, comma 2, D.L. 30 aprile 2019, n. 34**, il quale dispone:
"2. A decorrere dalla data individuata dal decreto di cui al presente comma, anche per le finalità di cui al comma 1, i comuni possono procedere ad assunzioni di personale a tempo indeterminato in coerenza con i piani triennali dei fabbisogni di personale e fermo restando il rispetto pluriennale dell'equilibrio di bilancio asseverato dall'organo di revisione, sino ad una spesa complessiva per tutto il personale dipendente, al lordo degli oneri riflessi a carico dell'amministrazione, non superiore al valore soglia definito come percentuale, differenziata per fascia demografica, della media delle entrate correnti relative agli ultimi tre rendiconti approvati, considerate al netto del fondo crediti dubbia esigibilità stanziato in bilancio di previsione. Con decreto del Ministro della pubblica amministrazione, di concerto con il Ministro dell'economia e delle finanze e il Ministro dell'interno, previa intesa in sede di Conferenza Stato-città ed autonomie locali, entro sessanta giorni dalla data di entrata in vigore del presente decreto sono individuate le fasce demografiche, i relativi valori soglia

prossimi al valore medio per fascia demografica e le relative percentuali massime annuali di incremento del personale in servizio per i comuni che si collocano al di sotto del predetto valore soglia. I predetti parametri possono essere aggiornati con le modalità di cui al secondo periodo ogni cinque anni. I comuni in cui il rapporto fra la spesa di personale, al lordo degli oneri riflessi a carico dell'amministrazione, e la media delle predette entrate correnti relative agli ultimi tre rendiconti approvati risulta superiore al valore soglia di cui al primo periodo adottano un percorso di graduale riduzione annuale del suddetto rapporto fino al conseguimento nell'anno 2025 del predetto valore soglia anche applicando un turn over inferiore al 100 per cento. A decorrere dal 2025 i comuni che registrano un rapporto superiore al valore soglia applicano un turn over pari al 30 per cento fino al conseguimento del predetto valore soglia. Il limite al trattamento accessorio del personale di cui all'articolo 23, comma 2, del decreto legislativo 25 maggio 2017, n. 75, è adeguato, in aumento o in diminuzione, per garantire l'invarianza del valore medio pro-capite, riferito all'anno 2018, del fondo per la contrattazione integrativa nonché delle risorse per remunerare gli incarichi di posizione organizzativa, prendendo a riferimento come base di calcolo il personale in servizio al 31 dicembre 2018."

- ♦ **il Decreto della Presidenza del Consiglio dei Ministri – Dipartimento della Funzione Pubblica – Ministro della Pubblica Amministrazione di concerto con il Ministro dell'Economia e delle Finanze e con il Ministro dell'Interno 17 marzo 2020, recante "Misure per la definizione delle capacità assunzionali di personale a tempo indeterminato dei Comuni",** pubblicato il 27 aprile 2020 in Gazzetta Ufficiale n. 108, attuativo dell'art. 33, comma 2, del D.L. n. 34/2019, convertito con modificazioni nella Legge n. 58/2019, cosiddetto "Decreto Crescita".

A seguito della novella legislativa introdotta dal D.L.gs. n. 75/2017, la dotazione organica deve essere pari al costo a regime dei dipendenti in servizio, a cui aggiungere il costo del personale assumibile, ovvero quello che si prevede di assumere nel piano triennale dei fabbisogni, da realizzarsi sulla base delle effettive capacità assunzionali realmente esistenti.

Viene così ribadito il concetto che la dotazione organica ed il suo sviluppo triennale devono essere previsti nella concezione di massima dinamicità e, pertanto, modificabile ogni qual volta lo richiedano norme di legge, nuove metodologie organizzative, nuove esigenze della popolazione, ecc., sempre nel rispetto dei vincoli imposti dalla legislazione vigente in materia di assunzioni e spesa di personale.

Vanno valutati i profili professionali necessari al raggiungimento degli obiettivi indicati negli strumenti di programmazione economico-finanziaria ed allo svolgimento dei compiti istituzionali delle strutture cui sono preposti, ai sensi dell'art. 6, comma 4-bis, del D.L.gs. n. 165/2001, tenuto conto del contingente di personale in servizio e degli attuali vincoli normativi in materia di assunzioni e di spesa del personale.

Il nuovo sistema della capacità assunzionale previsto dall'art. 33, comma 2, del D.L. 34/2019, convertito in legge n. 58/2019, è in vigore dal 20.04.2020.

Il Decreto della Presidenza del Consiglio dei Ministri – Dipartimento della Funzione Pubblica – Ministro della Pubblica Amministrazione 17.03.2020 serve a individuare i valori soglia, differenziati per fascia demografica, del rapporto tra spesa complessiva per tutto il personale riferita all'anno 2019, al lordo degli oneri riflessi a carico dell'amministrazione, al netto dell'Irap, e la media delle entrate correnti relative agli ultimi tre rendiconti approvati, considerate al netto del fondo crediti di dubbia esigibilità stanziato in bilancio di previsione 2019, nonché ad individuare le percentuali massime annuali di incremento della spesa di personale a tempo indeterminato per i comuni che si collocano al di sotto dei predetti valori soglia.

Al suddetto Decreto ha fatto seguito la Circolare della Presidenza del Consiglio dei Ministri – Dipartimento della Funzione Pubblica del 13.05.2020, pubblicata in G.U. n. 226 del 11.09.2020, avente ad oggetto: "Circolare sul decreto del Ministro per la pubblica amministrazione, attuativo dell'articolo 33, comma 2, del decreto-legge n. 34 del 2019, convertito, con modificazioni, dalla legge n. 58 del 2019, in materia di assunzioni di personale da parte dei comuni".

Possono rilevarsi tre differenti situazioni:

- ♦ I Comuni che si collocando al di sotto del primo *valore soglia* potranno far crescere la spesa negli anni fino al raggiungimento del limite previsto nel Decreto.
- ♦ I Comuni che invece presentano un rapporto eccedente il *valore-soglia*, dunque superiore, devono avviare un percorso di graduale riduzione del rapporto fino a rientrare nei valori previsti nel Decreto entro il 2025.
- ♦ I Comuni il cui rapporto sia compreso tra i 2 *valori-soglia* precedentemente indicati non potranno aumentare il valore del predetto rapporto rispetto a quello corrispondente registrato nell'ultimo rendiconto rispetto a approvato.

Sono intervenuti di recente due provvedimenti ministeriali, adottati in attuazione del D.L.gs. n. 75/2017, relativi alla predisposizione dei fabbisogni di personale da parte delle pubbliche amministrazioni e allo svolgimento di procedure concorsuali. Nello specifico, sono le seguenti:

A) Le linee di indirizzo per la predisposizione dei piani dei fabbisogni di personale

Le linee di indirizzo per la predisposizione dei piani dei fabbisogni di personale da parte delle amministrazioni pubbliche sono state pubblicate sul sito del Dipartimento per la funzione pubblica il 9 maggio 2017. Le linee di indirizzo sono state oggetto di intesa in Conferenza unificata.

Le linee di indirizzo non hanno natura regolamentare, ma definiscono una metodologia operativa di orientamento delle amministrazioni pubbliche, ferma l'autonomia organizzativa garantita agli enti locali dal TUEL e altre norme specifiche vigenti.

Le Linee di indirizzo per la predisposizione dei piani dei fabbisogni di personale da parte delle PA sono state emanate dal Ministero della Pubblica Amministrazione in attuazione delle disposizioni contenute nel decreto legislativo 25 maggio 2017, n.75, che impongono a tutte le PA, compresi gli enti locali, una programmazione del fabbisogno del personale tale da superare la precedente formulazione della dotazione organica, ed in particolare:

- ♦ Il piano triennale dei piani dei fabbisogni di personale indica le risorse finanziarie destinate all'attuazione del medesimo, nei limiti delle risorse quantificate sulla base della spesa per il personale in servizio e di quelle connesse alle facoltà assunzionali previste a legislazione vigente (*art. 6 comma 2, D.Lgs. 165/2001*);
- ♦ In sede di definizione del piano triennale dei piani dei fabbisogni di personale, ciascuna amministrazione indica la consistenza della dotazione organica e la sua eventuale rimodulazione in base ai fabbisogni programmati e secondo le linee di indirizzo di cui all'articolo 6-ter, nell'ambito del potenziale limite finanziario massimo della medesima e di quanto previsto dall'articolo 2, comma 10-bis, del decreto-legge 6 luglio 2012, n. 95, convertito, con modificazioni, dalla legge 7 agosto 2012, n. 135, garantendo la neutralità finanziaria della rimodulazione. Resta fermo che la copertura dei posti vacanti avviene nei limiti delle assunzioni consentite a legislazione vigente (*art. 6, comma 3*);
- ♦ Nel piano triennale dei piani dei fabbisogni di personale la dotazione organica va espressa, quindi, in termini finanziari. Partendo dall'ultima dotazione organica adottata, si ricostruisce il corrispondente valore di spesa potenziale riconducendo la sua articolazione, secondo l'ordinamento professionale dell'amministrazione, in oneri finanziari teorici di ciascun posto in essa previsto, oneri corrispondenti al trattamento economico fondamentale della qualifica, categoria o area di riferimento in relazione alle fasce o posizioni economiche. Resta fermo che, in concreto, la spesa del personale in servizio, sommata a quella derivante dalle facoltà di assunzioni consentite, comprese quelle previste dalle leggi speciali e dall'articolo 20, comma 3, del D.L.gs. n. 75/2017, non può essere superiore alla spesa potenziale massima, espressione dell'ultima dotazione organica adottata o, per le amministrazioni, quali le Regioni e gli enti locali, che sono sottoposte a tetti di spesa del personale, al limite di spesa consentito dalla legge (*precisazione del decreto 8 maggio 2018*).

La novità di maggior rilievo contenuta nel documento ministeriale è costituita dal superamento del tradizionale concetto di dotazione organica, inteso come contenitore, che condiziona le scelte sul reclutamento in ragione dei posti disponibili e delle figure professionali ivi contemplate.

Secondo l'impostazione definita dal D.L.gs. 75/2017, la *nuova* dotazione organica si traduce di fatto nella definizione di una *dotazione di spesa potenziale massima* per l'attuazione del piano triennale dei fabbisogni di personale.

Con riferimento alle Regioni e agli Enti locali le linee di indirizzo chiariscono espressamente che l'indicatore di spesa potenziale massima resta quello definito dalla normativa vigente.

Per i Comuni, le Città metropolitane e le Unioni conservano quindi efficacia le disposizioni di legge vigenti relative al contenimento della spesa di personale e alla determinazione dei budget assunzionali.

Le disposizioni contenute nelle linee di indirizzo ministeriali non introducono un nuovo tetto di spesa.

Un altro aspetto di rilievo chiarito nelle linee di indirizzo riguarda i termini temporali di decorrenza delle sanzioni previste dall'art. 6, comma 6, del D.L.gs. n. 165/2001, come modificato dal D.L.gs. n. 75/2017 ("*Le amministrazioni pubbliche che non provvedono agli adempimenti di cui al presente articolo non possono assumere nuovo personale*").

Al riguardo l'art. 22, comma 1, del citato D.L.gs. n. 75/2017, ha previsto che:

"Le linee di indirizzo per la pianificazione di personale di cui all'articolo 6-ter del decreto legislativo n. 165 del 2001, come introdotte dall'articolo 4, sono adottate entro novanta giorni dalla data di entrata in vigore del presente decreto. In sede di prima applicazione, il divieto di cui all'articolo 6, comma 6, del decreto legislativo n. 165 del 2001, come modificato dal presente decreto, si applica a decorrere dal 30 marzo 2018 e comunque solo decorso il termine di sessanta giorni dalla pubblicazione delle linee di indirizzo di cui al primo periodo".

B. Le linee guida per lo svolgimento dei concorsi per il reclutamento del personale

In attuazione del D.Lgs. n. 75/2017 il ministro per la Semplificazione e la PA ha emanato la direttiva n. 3 del 24 aprile 2018 concernente le linee guida per lo svolgimento dei concorsi per il reclutamento del personale. Il provvedimento è stato oggetto di accordo in sede di Conferenza unificata.

L'obiettivo delle linee guida è assicurare il reclutamento delle migliori professionalità per le esigenze delle amministrazioni.

Un punto qualificante della direttiva riguarda la centralizzazione delle procedure concorsuali attraverso lo strumento del concorso unico previsto dall'art. 4 del D.L. n. 101/2013.

Le linee guida ribadiscono che l'adesione da parte degli Enti locali alle procedure centralizzate è facoltativa.

Altri contenuti di rilievo delle linee guida riguardano, in sintesi:

- ♦ la più efficace finalizzazione dei requisiti di ammissione ai concorsi;

- ♦ la definizione di criteri ragionevoli di preselezione;
- ♦ l'omogeneità tra prove di esame e profili messi a concorso;
- ♦ l'ottimale composizione delle commissioni di concorso;
- ♦ la facoltà di limitare il numero degli idonei in graduatoria finale;
- ♦ lo sviluppo di un portale del reclutamento, senza obblighi di comunicazione aggiuntivi per gli Enti locali.

L'impegno dell'ANCI prosegue nella direzione della semplificazione normativa, della riduzione dei meri oneri procedurali, che saturano gli uffici di adempimenti inutili e ripetitivi, del giusto equilibrio tra la basilare esigenza di garantire i saldi di finanza pubblica e l'autonomia organizzativa dei Comuni, altrettanto fondamentale, tenuto conto del loro ruolo di istituzioni di vicinanza e di servizio.

È stato chiarito che l'art. 1, comma 228, della legge 208/2015, con l'espressione *spesa relativa al medesimo personale cessato nell'anno precedente* si riferisce alla spesa sostenuta per la cessazione del dipendente, che costituisce quindi il limite che l'ente deve rispettare, e non contiene invece il divieto di assumere un profilo professionale diverso rispetto a quello cessato.

Infatti, la norma intende porre un limite finanziario alle assunzioni derivanti dalle cessazioni dei vari rapporti di lavoro rappresentato dalla spesa affrontata per i dipendenti non più in servizio, e perciò la norma è indifferente alla categoria cui il dipendente che verrà assunto appartiene, sempre che l'assunzione sia contenuta nel limite di spesa che la cessazione dal servizio ha comportato.

Una diversa lettura della disposizione legislativa impedirebbe alle amministrazioni di variare la propria dotazione organica, ovvero la programmazione delle assunzioni in una diversa declinazione dei vari profili professionali rispetto a quelli cessati, che invece la P.A. è libera di determinare purché nel rispetto dei vincoli finanziari che l'ente è tenuto a rispettare (vedi *Delibera Corte dei Conti Sezione Regionale di Controllo per la Lombardia n. 237/PAR/2018 del 11.09.2018*).

C. Personale P.A.: definiti i rapporti medi dipendenti-popolazione per gli Enti dissestati

È stato pubblicato sul sito del Ministero dell'Interno il Dm. Interno 18 novembre 2020, recante *"Individuazione dei rapporti medi 'dipendenti/popolazione' validi per gli Enti in condizioni di dissesto, per il triennio 2020-2022"*.

L'art. 263 del Dlgs. n. 267/00 (Tuel) dispone che, ogni 3 anni, il Ministro dell'Interno individui con proprio Decreto la media nazionale per classe demografica della consistenza delle dotazioni organiche per gli Enti Locali ed i rapporti medi *"dipendenti/popolazione"* per classe demografica, validi per gli Enti in condizioni di dissesto finanziario, ai fini delle verifiche previste dall'art. 259, comma 6, del Tuel, per l'ipotesi di bilancio stabilmente riequilibrato.

L'art. 1 del Decreto in commento individua i rapporti medi per gli Enti che hanno dichiarato il dissesto finanziario, ai sensi degli artt. 244 e seguenti, del Tuel, e per quelli che hanno fatto ricorso alla *"procedura di riequilibrio finanziario pluriennale"* di cui all'art. 243-bis.

Il Comune di Castelsaraceno non è in condizioni di dissesto finanziario, ma assume comunque a riferimento il DM in esame ai fini della sua programmazione.

VINCOLI POSTI ALLA PROGRAMMAZIONE DEL FABBISOGNO DI PERSONALE: LE VERIFICHE PRELIMINARI

Con la Determinazione del Responsabile dell'Area Finanziaria ad interim n. 15 reg. gen. 214 del 28.07.2022, esecutiva ai sensi di legge, si è proceduto alla quantificazione del limite di spesa assunzionale a tempo indeterminato per l'anno 2022, elaborato in conformità al Decreto della Presidenza del Consiglio dei Ministri – Dipartimento della Funzione Pubblica – Ministro della Pubblica Amministrazione emanato di concerto con il Ministro dell'Economia e delle Finanze e con il Ministro dell'Interno in data 17.03.2020, rilevato nell'importo di € 561.418,05.

Con la Determinazione del Responsabile dell'Area Finanziaria ad interim n. 16 reg. gen. 215 del 28.07.2022, esecutiva ai sensi di legge, si è proceduto all'individuazione del limite di spesa per l'anno 2022 ex art. 1, commi 557 e seguenti, legge 27 dicembre 2006, n. 296, permanendo tale vincolo per le assunzioni flessibili per l'importo di € 422.393,11.

Il Comune di Castelsaraceno:

- ha conseguito il saldo non negativo, in termini di competenza, tra entrate finali e spese finali dal 2017;
- ha approvato il Piano di azioni positive per le pari opportunità triennio 2022/2024;
- ha attivato la piattaforma telematica per la certificazione dei crediti, e non vi sono mancate certificazioni di un credito nei confronti delle P.A.;
- non sussistono le condizioni dello stato di deficitarietà strutturale e di dissesto dell'Ente, ai sensi dell'art. 243 D.lgs 267/2000, per effetto delle risultanze del rendiconto della gestione per l'E.F. 2021, approvato con la deliberazione di Consiglio Comunale n. 09 in data 28.07.2022, esecutiva ai sensi di legge;
- ha approvato unitamente il Piano degli obiettivi e delle performance 2022_2024 ed il PEG provvisorio anno 2022,

- con la deliberazione di Giunta Comunale n. 16 del 02.03.2022, esecutiva ai sensi di legge;
- allo stato dell'attuale dotazione organica, il Comune sta rispettando per il 2022 e si prevede che rispetterà per il successivo biennio 2023/2024 le norme di contenimento della spesa del personale e i vincoli dettati dal legislatore per il tetto di spesa del personale per l'anno 2022;
 - il rapporto dipendenti (pari a 1 al 31.12.2020, di cui n. 1 a tempo determinato e part-time) - popolazione (pari a 1243 al 31.12.2020) è inferiore al rapporto medio dipendenti-popolazione per la classe di appartenenza (art. 1 comma 228 legge 208/2015 e art. 263 comma 2 D.L.gs 267/2000, Ministero dell'Interno - Dm. Interno 18 novembre 2020), attestandosi il potenziale fabbisogno a 10,36 unità (1243/132=c.t. 9,417);
 - dal 2014 al 2019 sono state collocati in pensione n. 8 dipendenti e nel 2021 sono state collocate in pensione altre 2 unità a tempo pieno e indeterminato (n. 1 dal 01.04.2021 e n. 1 dal 01.06.2021), in data 13.06.2022 è cessato il rapporto di lavoro a tempo determinato ufficio di Staff;
 - nessuno dei dipendenti collocati in pensione apparteneva ad alcuna delle categorie protette, nessuno è stato oggetto di passaggio diretto tra PA diverse e di passaggio per effetto di trasferimento di attività, ai sensi degli artt. 30 e 31 D.L.gs 165/2001.

La maggior spesa per assunzioni di personale a tempo indeterminato è stabilita nel limite di **€ 561.418,05** per l'anno 2023, derivante da quanto previsto dagli articoli 4 e 5 del Decreto della Presidenza del Consiglio dei Ministri – Dipartimento della Funzione Pubblica – Ministro della Pubblica Amministrazione emanato di concerto con il Ministro dell'Economia e delle Finanze e con il Ministro dell'Interno 17.03.2020.

Tale somma non rileva ai fini del rispetto del limite di spesa previsto dall'art. 1, commi 557-quater, della legge 27 dicembre 2006, n. 296, ai sensi dell'art. 7 del Decreto della Presidenza del Consiglio dei Ministri – Dipartimento della Funzione Pubblica – Ministro della Pubblica Amministrazione emanato di concerto con il Ministro dell'Economia e delle Finanze e con il Ministro dell'Interno 17.03.2020.

In conformità al Decreto della Presidenza del Consiglio dei Ministri – Dipartimento della Funzione Pubblica – Ministro della Pubblica Amministrazione 17.03.2020, per il Comune:

- ☐ il limite di spesa assunzionale a tempo indeterminato per l'anno 2022 è di **€ 561.418,05**;
- ☐ per l'anno 2022 vige la piena sostenibilità finanziaria a nuove assunzioni a tempo indeterminato nell'ambito del valore soglia del **28,60%**;

La spesa per assunzioni di personale a tempo indeterminato nel limite di **€ 561.418,05**, derivante da quanto previsto dagli articoli 4 e 5 del Decreto della Presidenza del Consiglio dei Ministri – Dipartimento della Funzione Pubblica – Ministro della Pubblica Amministrazione emanato di concerto con il Ministro dell'Economia e delle Finanze e con il Ministro dell'Interno 17.03.2020 non rileva ai fini del rispetto del limite di spesa previsto dall'art. 1, commi 557-quater e 562, della legge 27 dicembre 2006, n. 296, ai sensi dell'art. 7 del Decreto della Presidenza del Consiglio dei Ministri – Dipartimento della Funzione Pubblica – Ministro della Pubblica Amministrazione emanato di concerto con il Ministro dell'Economia e delle Finanze e con il Ministro dell'Interno 17.03.2020, in quanto il Comune di Castelsaraceno si colloca al di sotto del primo *valore soglia*.

LA PROGRAMMAZIONE DEL FABBISOGNO DI PERSONALE: LA PROGRAMMAZIONE VIGENTE

Con la deliberazione di Giunta Comunale n. 29 del 07.04.2021, esecutiva ai sensi di legge, è stato approvato il Piano dei fabbisogni del personale ed in una articolazione degli uffici per il triennio 2021/2023.

Per effetto dei suddetti documenti, la dotazione organica complessiva prevista per il triennio 2021/2023 è stata la seguente, con evidenziata la situazione in concreto realizzata nella colonna "coperti":

Con la seguente dotazione organica complessiva per il periodo 2021/2023:

Cat.	2021		2022		2023	
	Full Time	Part Time	Full Time	Part Time	Full Time	Part Time
D	1	0	5	0	5	0
C	1	0	4	0	4	0
TOTALE	2	0	9	0	9	0

La dotazione organica per Area prevista per il triennio 2021/2023 è la seguente:

Area Amministrativa

Cat.	2021		2022		2023	
	Full Time	Part Time	Full Time	Part Time	Full Time	Part Time
D	0	0	0	0	1	0
C	1	0	1	0	1	0
TOTALE	1	0	1	0	2	0

Area Tecnica

Cat.	2021		2022		2023	
	Full Time	Part Time	Full Time	Part Time	Full Time	Part Time
D	1	0	1	0	2	0
TOTALE	1	0	1	0	2	0

Area Finanziaria

Cat.	2021		2022		2023	
	Full Time	Part Time	Full Time	Part Time	Full Time	Part Time
D	0	0	0	0	1	0
C	0	0	0	0	1	0
TOTALE	0	0	0	0	2	0

Area Polizia Locale

Cat.	2021		2022		2023	
	Full Time	Part Time	Full Time	Part Time	Full Time	Part Time
D	0	0	0	0	1	0
C	0	0	0	0	2	0
TOTALE	0	0	0	0	3	0

Prendendo a riferimento l'art. 53, comma 2, del CCNL Comparto funzioni Locali 21.05.2018, il quale prevede che il numero dei rapporti a tempo parziale non può superare il 25 per cento della dotazione organica complessiva di ciascuna categoria, rilevata al 31 dicembre di ogni anno, con esclusione delle posizioni organizzative. Il lavoratore titolare delle stesse può ottenere la trasformazione del suo rapporto in rapporto a tempo parziale solo a seguito di espressa rinuncia all'incarico conferitogli. Il predetto limite è arrotondato per eccesso onde arrivare comunque all'unità.

LA PROGRAMMAZIONE DEL FABBISOGNO DI PERSONALE: ANALISI DI CONTESTO

Per il triennio 2022/2024 l'Amministrazione deve impegnarsi in una significativa azione di ricostruzione della sua *e-governance*, con le seguenti misure:

- ♦ ricostruzione della dotazione organica dell'Ente, che ha perso tra gli anni 2016-2021 ben 10 unità, rimanendone senza alcun dipendente;
- ♦ attivazione di nuove assunzioni per consentire l'espletamento delle funzioni e dei servizi comunali;
- ♦ attivazione di assunzioni a tempo determinato nella forma del lavoro interinale nelle more dell'espletamento delle procedure selettive.

La consistenza del personale in servizio impedisce il ricorso all'istituto della mobilità interna del personale per assicurare la più efficiente organizzazione e gestione delle risorse.

Il fabbisogno triennale per il personale prevede assunzioni di n. 9 unità dall'esterno a tempo indeterminato nel triennio 2022/2024, le cui procedure assunzionali sono in corso.

Si tratta della conferma della precedente programmazione con slittamento in avanti di un anno della previsione della copertura dei relativi posti in organico.

Dotazione organica dell'Ente al 01.01.2022

CAT.	PROFILO PROFESSIONALE	POSTI		A TEMPO	
		PREVISTI	COPERTI	PIENO	PARZIALE
		2022	2022	2022	2022
D	Istruttore direttivo	5	0	5	0
C	Istruttore	4	0	4	0
Totale		9	0	9	0

La dotazione organica per Area al 01.01.2022

AREA AMMINISTRATIVA					
CAT.	PROFILO PROFESSIONALE	POSTI		A TEMPO	
		PREVISTI	COPERTI	PIENO	PARZIALE
		2022	2022	2022	2022
D	Istruttore direttivo	1	0	1	0
C	Istruttore amministrativo	1	0	1	0
Totale		2	0	2	0

AREA FINANZIARIA					
CAT.	PROFILO PROFESSIONALE	POSTI		A TEMPO	
		PREVISTI	COPERTI	PIENO	PARZIALE
		2022	2022	2022	2022
D	Istruttore direttivo	1	0	1	0
C	Istruttore contabile	1	0	1	0
Totale		2	0	2	0

AREA TECNICA					
CAT.	PROFILO PROFESSIONALE	POSTI		A TEMPO	
		PREVISTI	COPERTI	PIENO	PARZIALE
		2022	2022	2022	2022
D	Istruttore direttivo	2	0	2	0
Totale		2	0	2	0

AREA VIGILANZA					
CAT.	PROFILO PROFESSIONALE	POSTI		A TEMPO	
		PREVISTI	COPERTI	PIENO	PARZIALE
		2022	2022	2022	2022
D	Istruttore direttivo	1	0	1	0
C	Istruttore vigilanza	2	0	2	0
Totale		3	0	3	0

LA PROGRAMMAZIONE DEL FABBISOGNO DI PERSONALE: LE SCELTE ORGANIZZATIVE

Con deliberazione di Giunta Comunale n. 29 del 07.04.2021, esecutiva ai sensi di legge, il Comune di Castelsaraceno ha deciso di attivare le procedure selettive per l'assunzione delle n. 9 unità previste nella dotazione organica.

Con nota prot. n. 4165 del 13.10.2020 è stata attivata la procedura di assunzione di personale con comunicazione ex art. 34/bis D.Lgs. 165/2001, rimasta inevasa nei termini. Ad oggi l'iter della procedura di assunzione delle unità programmate è in corso con conseguente mancata attuazione del piano delle assunzioni come sopra deliberato, attese le restrizioni intervenute e ancora in corso per il contenimento della pandemia da covid-19.

Le cessazioni dal servizio avvenute negli anni precedenti e previste per il triennio di riferimento e le assunzioni previste sono così riassunte in termini numerici:

Cessazioni dal servizio dal 01.01.2014 al 01.06.2021 e assunzioni dal 2021 al 2023

Segue la tabella del calcolo dei resti assunzionali

CALCOLO DEI RESTI ASSUNZIONALI						
ND	Residui disponibili	Anno cessazione	Spesa cessati	Quota utilizzabile per nuove assunzioni	Quota utilizzata	Quota da utilizzare
1	RESIDUI DISPONIBILI 2015	2014	0,00 €	0,00 €	0,00 €	0,00 €
2	RESIDUI DISPONIBILI 2016	2015	0,00 €	0,00 €	0,00 €	0,00 €
3	RESIDUI DISPONIBILI 2017	2016	0,00 €	0,00 €	0,00 €	42.645,98 €
4	RESIDUI DISPONIBILI 2018	2017	0,00 €	0,00 €	0,00 €	0,00 €
5	RESIDUI DISPONIBILI 2019 (A)	2018	25.758,48 €	0,00 €	0,00 €	25.758,48 €
6	RESIDUI DISPONIBILI 2019 (B)	2019	165.419,87 €	0,00 €	0,00 €	165.419,87 €
7	SPESA PER CESSATI	2020	0,00 €	0,00 €	0,00 €	0,00 €
TOTALE				0,00 €	0,00 €	233.824,33 €

A cui si aggiungono le seguenti cessazioni dal servizio:

- ❖ n. 1 istruttore direttivo tecnico dal 01.04.2021;
- ❖ n. 1 istruttore di vigilanza dal 01.06.2021.

Seguono le seguenti risultanze, costituenti le motivazioni per le scelte di *e-governance* intervenute con il nuovo documento di programmazione per il 2022/2024:

2021

N.	CAT.	PROFILO	PRINCIPALI MOTIVI A BASE DELLE MODIFICHE	AREA
-1	D	Istruttore direttivo	Collocamento in pensione dal 01.04.2021	Tecnica
-1	C	Agente polizia locale	Collocamento in pensione dal 01.06.2021	Amministrativa

2022

N.	CAT.	PROFILO	PRINCIPALI MOTIVI A BASE DELLE MODIFICHE	AREA
+1	D	Istruttore Direttivo	Procedura per copertura posto vacante	Amministrativa
+1	D	Istruttore Direttivo	Procedura per copertura posto vacante	Finanziaria
+1	D	Istruttore Direttivo	Procedura per copertura posto vacante	Vigilanza
+2	D	Istruttore Direttivo	Procedura per copertura posto vacante	Tecnica
+1	C	Istruttore amministrativo	Procedura per copertura posto vacante	Amministrativa
+1	C	Istruttore amministrativo	Procedura per copertura posto vacante	Finanziaria
+2	C	Istruttore amministrativo	Procedura per copertura posto vacante	Vigilanza

2023

N.	CAT.	PROFILO	PRINCIPALI MOTIVI A BASE DELLE MODIFICHE	AREA
+1	D	Istruttore Direttivo	Copertura posto vacante	Amministrativa
+1	D	Istruttore Direttivo	Copertura posto vacante	Finanziaria
+1	D	Istruttore Direttivo	Copertura posto vacante	Vigilanza
+2	D	Istruttore Direttivo	Copertura posto vacante	Tecnica
+1	C	Istruttore amministrativo	Copertura posto vacante	Amministrativa
+1	C	Istruttore amministrativo	Copertura posto vacante	Finanziaria
+2	C	Istruttore amministrativo	Copertura posto vacante	Vigilanza

2024

N.	CAT.	PROFILO	PRINCIPALI MOTIVI A BASE DELLE MODIFICHE	AREA
==	==	==	==	==

Tale manovra riesce ampiamente a contenere la spesa del personale entro il rapporto tra spese correnti e spesa del personale, come definiti all'art. 2 del DM, del 28,60%.

Con la seguente dotazione organica complessiva per il periodo 2022/2024:

Cat.	2022		2023		2024	
	Full Time	Part Time	Full Time	Part Time	Full Time	Part Time
D	5	0	5	0	5	0
C	4	0	4	0	4	0
TOTALE	9	0	9	0	9	0

La dotazione organica per Area prevista per il triennio 2022/2024 è la seguente:

Area Amministrativa

Cat.	2022		2023		2024	
	Full Time	Part Time	Full Time	Part Time	Full Time	Part Time
D	0	0	1	0	1	0
C	0	0	1	0	1	0
TOTALE	0	0	2	0	2	0

Area Tecnica

Cat.	2022		2023		2024	
	Full Time	Part Time	Full Time	Part Time	Full Time	Part Time
D	0	0	2	0	2	0
TOTALE	0	0	2	0	2	0

Area Finanziaria

Cat.	2022		2023		2024	
	Full Time	Part Time	Full Time	Part Time	Full Time	Part Time
D	0	0	1	0	1	0
C	0	0	1	0	1	0
TOTALE	0	0	2	0	2	0

Area Polizia Locale

Cat.	2022		2023		2024	
	Full Time	Part Time	Full Time	Part Time	Full Time	Part Time
D	0	0	1	0	1	0
C	0	0	2	0	2	0
TOTALE	0	0	3	0	3	0

Prendendo a riferimento l'art. 53, comma 2, del CCNL Comparto funzioni Locali 21.05.2018, il quale prevede che il numero dei rapporti a tempo parziale non può superare il 25 per cento della dotazione organica complessiva di ciascuna categoria, rilevata al 31 dicembre di ogni anno, con esclusione delle posizioni organizzative. Il lavoratore titolare delle stesse può ottenere la trasformazione del suo rapporto in rapporto a tempo parziale solo a seguito di espressa rinuncia all'incarico conferitogli. Il predetto limite è arrotondato per eccesso onde arrivare comunque all'unità.

Il Comune di Castelsaraceno al 31.12.2021 aveva una dotazione organica di n. 0 unità, potendo prevedere l'assunzione di n. 0 unità a tempo parziale.

LA PROGRAMMAZIONE DEL FABBISOGNO DI PERSONALE: IL PIANO DELLE ASSUNZIONI

In coerenza con la pianificazione pluriennale delle attività si intende stabilire il piano delle assunzioni di personale per il triennio 2022-2024, nei limiti consentiti dalla normativa in materia di contenimento della spesa di personale.

In coerenza con la pianificazione pluriennale delle attività, nei limiti consentiti dalla normativa in materia di contenimento della spesa di personale, il piano delle assunzioni di personale per il triennio di riferimento è il seguente:

Piano delle assunzioni 2022/2024

DOTAZIONE ORGANICA						
PROFILO PROFESSIONALE	CAT.	POSTI COPERTI AI 01.01.2022	POSTI DA COPRIRE PER EFFETTO DEL PIANO FABBISOGNO			
			2022	2023	2024	
Istruttore direttivo	D	0	0	5	5	
Istruttore	C	0	0	4	4	
TOTALE		0	0	9	9	

Con le seguenti modalità e spesa

PIANO ASSUNZIONI 2022					
NUMERO	CATEGORIA	PROFILO PROFESSIONALE	MODALITÀ DI ACCESSO	SPESA PREVISTA	A TEMPO
===					
PIANO ASSUNZIONI 2023					
NUMERO	CATEGORIA	PROFILO PROFESSIONALE	MODALITÀ DI ACCESSO	SPESA PREVISTA	A TEMPO
1	D	Istruttore direttivo amministrativo	Concorso pubblico	€ 33.768,77	Pieno e indeterminato
2	D	Istruttore direttivo tecnico	Concorso pubblico	€ 33.768,77	Pieno e indeterminato
1	D	Istruttore direttivo polizia locale	Concorso pubblico	€ 35.270,40	Pieno e indeterminato
1	D	Istruttore direttivo contabile	Concorso pubblico	€ 33.768,77	Pieno e indeterminato
1	C	Istruttore amministrativo	Concorso pubblico	€ 31.093,74	Pieno e indeterminato
2	C	Istruttore vigilanza	Concorso pubblico	€ 65.190,74	Pieno e indeterminato
1	C	Istruttore contabile	Concorso pubblico	€ 31.093,74	Pieno e indeterminato
PIANO ASSUNZIONI 2024					
NUMERO	CATEGORIA	PROFILO PROFESSIONALE	MODALITÀ DI ACCESSO	SPESA PREVISTA	A TEMPO
===	===	===	===	===	===

LA PROGRAMMAZIONE DEL FABBISOGNO DI PERSONALE: LE FACOLTÀ ASSUNZIONALI

Il fabbisogno triennale per il personale prevede n. 9 assunzioni dall'esterno a tempo indeterminato nel triennio 2022/2024, a fronte delle n. 8 unità già cessate dal servizio al 2019 e n. 2 nel corso del 2021, con una spesa di € 263.954,93, ampiamente inferiore al limite di spesa di **€ 561.418,05**.

Quindi a fronte di n. 10 cessazioni già maturate alla data di redazione del presente documento sono programmate n. 9 assunzioni nel triennio 2022/2024 con una spesa di € 263.954,93.

La dotazione organica del Comune non prevede alcuna trasformazione dell'orario di lavoro, con conseguente mancata applicazione dei commi 100 e 101 della L. 24/12/2007, n. 244.

Allo stato l'Ente il Segretario Comunale è in convenzione con n. 4 altri Comuni.

LA PROGRAMMAZIONE DEL FABBISOGNO DI PERSONALE: L'UTILIZZO DI CONTRATTO DI LAVORO FLESSIBILE

I riferimenti normativi

A termine dell'art. 36 D.Lgs. n. 165/2001, come modificato dall'art. 9 D.Lgs. n. 75/2017, i contratti di lavoro a tempo determinato e flessibile possono essere stipulati *"soltanto per comprovate esigenze di carattere esclusivamente temporaneo o eccezionale ..."*.

L'art. 1, comma 557, della legge n. 311/2004 prevede che *"i comuni con popolazione inferiore ai 5000 abitanti possono servirsi dell'attività lavorativa di dipendenti a tempo pieno di altre amministrazioni locali, purché autorizzato dall'Amministrazione Comunale di appartenenza"*.

L'art. 53, comma 2, del D.Lgs. n. 165/2001 prevede che *"Le pubbliche amministrazioni non possono conferire ai dipendenti incarichi, non compresi nei compiti e doveri di ufficio, che non siano espressamente previsti o disciplinati da legge o altre fonti normative, o che non siano espressamente autorizzati"*.

La disposizione sopra richiamata traduce, nel suo ristretto ambito di applicazione, una deroga al principio espresso dall'art. 53 comma 1, del Decreto Legislativo n. 165/01 e si pone come normativa speciale derogando al principio di esclusività e al divieto di cumulo degli impieghi cui sono soggetti i dipendenti delle pubbliche amministrazioni, compresi i dipendenti degli enti locali con regime di rapporto a tempo pieno.

L'art. 92, comma 1, del D.Lgs. 267/2000, interviene così disponendo: *"Gli enti locali possono costituire rapporti di lavoro a tempo parziale e a tempo determinato, pieno o parziale, nel rispetto della disciplina vigente in materia. I dipendenti degli enti locali a tempo parziale, purché autorizzati dall'amministrazione di appartenenza, possono prestare attività lavorativa presso altri enti"*.

Infine, occorre prendere a riferimento l'art. 23, commi 1 e 2, del D.Lgs. 15 giugno 2015, n. 81, recante *"Disciplina organica dei contratti di lavoro e revisione della normativa in tema di mansioni, a norma dell'articolo 1, comma 7, della legge 10 dicembre 2014, n. 183"*, che prevede quanto segue:

"1. Salvo diversa disposizione dei contratti collettivi non possono essere assunti lavoratori a tempo determinato in misura superiore al 20 per cento del numero dei lavoratori a tempo indeterminato in forza al 1° gennaio dell'anno di assunzione, con un arrotondamento del decimale all'unità superiore qualora esso sia eguale o superiore a 0,5. Nel caso di inizio dell'attività nel corso dell'anno, il limite percentuale si computa sul numero dei lavoratori a tempo indeterminato in forza al momento dell'assunzione. Per i datori di lavoro che occupano fino a cinque dipendenti è sempre possibile stipulare un contratto di lavoro a tempo determinato."

2. Sono esenti dal limite di cui al comma 1, nonché da eventuali limitazioni quantitative previste da contratti collettivi, i contratti a tempo determinato conclusi:

- a) nella fase di avvio di nuove attività, per i periodi definiti dai contratti collettivi, anche in misura non uniforme con riferimento ad aree geografiche e comparti merceologici;
- b) da imprese start-up innovative di cui all'articolo 25, commi 2 e 3, del decreto-legge n. 179 del 2012, convertito, con modificazioni, dalla legge n. 221 del 2012, per il periodo di quattro anni dalla costituzione della società ovvero per il più limitato periodo previsto dal comma 3 del suddetto articolo 25 per le società già costituite;
- c) per lo svolgimento delle attività stagionali di cui all'articolo 21, comma 2;
- d) per specifici spettacoli ovvero specifici programmi radiofonici o televisivi o per la produzione di specifiche opere audiovisive;
- e) per sostituzione di lavoratori assenti;
- f) con lavoratori di età superiore a 50 anni”.

L'art. 50, comma 4, C.C.N.L. Funzioni locali 21 maggio 2018 ha attuato la previsione normativa, prevedendo che le ipotesi di contratto a tempo determinato esenti da limitazioni quantitative, oltre a quelle individuate dal D.Lgs. n. 81/2015, sono le seguenti:

- a) attivazione di nuovi servizi o attuazione di processi di riorganizzazione finalizzati all'accrescimento di quelli esistenti;
- b) particolari necessità di enti di nuova istituzione;
- c) introduzione di nuove tecnologie che comportino cambiamenti organizzativi o che abbiano effetti sui fabbisogni di personale e sulle professionalità;
- d) stipulazione di contratti a tempo determinato per il conferimento di supplenze al personale docente ed educativo degli enti locali;
- e) stipulazione di contratti a tempo determinato per l'assunzione di personale da adibire all'esercizio delle funzioni infungibili della polizia locale e degli assistenti sociali;
- f) personale che affersisce a progetti finanziati con fondi UE, statali, regionali o privati;
- g) realizzazione di eventi sportivi o culturali di rilievo internazionale;
- h) proroghe dei contratti di personale a tempo determinato interessato dai processi di stabilizzazione.

L'art. 9, comma 28, D.L. 31 maggio 2010, n. 78 (come modificato da ultimo dal D.L. 24 aprile 2017, n. 50), testualmente recita:

“Art. 9. Contenimento delle spese in materia di impiego pubblico

28. A decorrere dall'anno 2011, le amministrazioni dello Stato, anche ad ordinamento autonomo, le agenzie, incluse le Agenzie fiscali di cui agli articoli 62, 63 e 64 del decreto legislativo 30 luglio 1999, n. 300, e successive modificazioni, gli enti pubblici non economici, le università e gli enti pubblici di cui all'articolo 70, comma 4, del decreto legislativo 30 marzo 2001, n. 165 e successive modificazioni e integrazioni, le camere di commercio, industria, artigianato e agricoltura fermo quanto previsto dagli articoli 7, comma 6, e 36 del decreto legislativo 30 marzo 2001, n. 165, possono avvalersi di personale a tempo determinato o con convenzioni ovvero con contratti di collaborazione coordinata e continuativa, nel limite del 50 per cento della spesa sostenuta per le stesse finalità nell'anno 2009. Per le medesime amministrazioni la spesa per personale relativa a contratti di formazione lavoro, ad altri rapporti formativi, alla somministrazione di lavoro, nonché al lavoro accessorio di cui all'articolo 70, comma 1, lettera d) del decreto legislativo 10 settembre 2003, n. 276, e successive modificazioni ed integrazioni, non può essere superiore al 50 per cento di quella sostenuta per le rispettive finalità nell'anno 2009. I limiti di cui al primo e al secondo periodo non si applicano, anche con riferimento ai lavori socialmente utili, ai lavori di pubblica utilità e ai cantieri di lavoro, nel caso in cui il costo del personale sia coperto da finanziamenti specifici aggiuntivi o da fondi dell'Unione europea; nell'ipotesi di cofinanziamento, i limiti medesimi non si applicano con riferimento alla sola quota finanziata da altri soggetti. Le disposizioni di cui al presente comma costituiscono principi generali ai fini del coordinamento della finanza pubblica ai quali si adeguano le regioni, le province autonome, gli enti locali e gli enti del Servizio sanitario nazionale. Per gli enti locali in sperimentazione di cui all'articolo 36 del decreto legislativo 23 giugno 2011, n. 118, per l'anno 2014, il limite di cui ai precedenti periodi è fissato al 60 per cento della spesa sostenuta nel 2009. A decorrere dal 2013 gli enti locali possono superare il predetto limite per le assunzioni strettamente necessarie a garantire l'esercizio delle funzioni di polizia locale, di istruzione pubblica e del settore sociale nonché per le spese sostenute per lo svolgimento di attività sociali mediante forme di lavoro accessorio di cui all'articolo 70, comma 1, del decreto legislativo 10 settembre 2003, n. 276. Le limitazioni previste dal presente comma non si applicano agli enti locali in regola con l'obbligo di riduzione delle spese di personale di cui ai commi 557 e 562 dell'articolo 1 della legge 27 dicembre 2006, n. 296, e successive modificazioni, nell'ambito delle risorse disponibili a legislazione vigente. Resta fermo che comunque la spesa complessiva non può essere superiore alla spesa sostenuta per le stesse finalità nell'anno 2009. Sono in ogni caso escluse dalle limitazioni previste dal presente comma le spese sostenute per le assunzioni a tempo determinato ai sensi dell'articolo 110, comma 1, del testo unico di cui al decreto legislativo 18 agosto 2000, n. 267. (...). Il mancato rispetto dei limiti di cui al presente comma costituisce illecito disciplinare e determina responsabilità erariale. Per le amministrazioni che nell'anno 2009 non hanno sostenuto spese per le finalità previste ai sensi del presente comma, il limite di cui al primo periodo è computato con riferimento alla media sostenuta per le stesse finalità nel triennio 2007-2009”.

Con tale disposizione, estesa quale principio di coordinamento della finanza pubblica anche alle regioni e agli enti locali, il legislatore ha voluto porre un limite alle spese per personale assunto con contratto a tempo determinato e altre forme flessibili di lavoro.

La Corte Costituzionale, con sentenza 10 febbraio - 3 marzo 2016, n. 43 ha dichiarato l'illegittimità costituzionale dell'art. 14, comma 2, D.L. n. 66/2014, nella parte in cui si applica «a decorrere dall'anno 2014», anziché «negli anni 2014, 2015 e 2016».

Inoltre, ai sensi dell'art. 16 D.L. 13 agosto 2011, n. 138, come modificato dall'art. 11, comma 4-quater, D.L. n. 90/2014, dall'anno 2014, le disposizioni dell'art. 1, comma 557, L. n. 296/2006, non si applicano ai comuni con popolazione compresa tra 1.001 e 5.000 abitanti per le sole spese di personale stagionale assunto con forme di contratto a tempo determinato, che sono strettamente necessarie a garantire l'esercizio delle funzioni di polizia locale in ragione di motivate caratteristiche socio-economiche e territoriali connesse a significative presenze di turisti, nell'ambito delle risorse disponibili a legislazione vigente.

L'articolo 9, comma 28, del DL 78/2010 prescrive:

- * che le amministrazioni possono avvalersi di personale a tempo determinato o con convenzioni ovvero con contratti di collaborazione coordinata e continuativa, nel limite del 50% della spesa sostenuta per le stesse finalità nell'anno 2009;
- * che a partire dal 2014 (legge 114/2014 articolo 11, comma 4bis) tali limitazioni non si applicano agli enti locali in regola con l'obbligo di riduzione delle spese di personale previsto dai commi 557 e 562, articolo 1, della legge 296/2006;
- * che anche per gli enti virtuosi, in ogni caso, c'è il vincolo che la spesa complessiva non può essere superiore alla spesa sostenuta per le stesse finalità nell'anno 2009;
- * sono escluse dalle limitazioni previste per la spesa flessibile le assunzioni a tempo determinato, in base all'articolo 110, comma 1, del D.lgs 267/2000;
- * per le amministrazioni che nel 2009 non abbiano sostenuto spese per lavoro flessibile il limite è computato con riferimento alla media sostenuta per la stessa finalità nel triennio 2007 – 2009;
- * il mancato rispetto dei limiti disposti dall'articolo 9, comma 28, costituisce illecito disciplinare e determina responsabilità erariale.

La Corte dei conti Sezione delle Autonomie con Deliberazione n. 23/SEZAUT/2016/QMIG adottata nell'adunanza del 20 maggio 2016 ad oggetto: *“Questione di massima in merito alla applicabilità dei limiti di spesa di cui all'art. 9, comma 28, del d.l. n. 78/2010, nel caso in cui gli Enti utilizzano, ai sensi dell'art. 1, comma 557, della legge n. 311/2004, l'attività lavorativa di dipendenti a tempo pieno di altre Amministrazioni locali entro i limiti dell'ordinario orario di lavoro settimanale, sostituendosi, in tutto o in parte, all'Ente titolare del rapporto di lavoro sul piano economico, organizzativo e funzionale”*, ha precisato che

“Il limite di spesa previsto dall'art. 9, comma 28, del decreto-legge 31 maggio 2010, n. 78, convertito dalla legge 30 luglio 2010, n. 122, non trova applicazione nei casi in cui l'utilizzo di personale a tempo pieno di altro Ente locale, previsto dall'art. 1, comma 557, della legge 30 dicembre 2004, n. 311, avvenga entro i limiti dell'ordinario orario di lavoro settimanale, senza oneri aggiuntivi, e nel rispetto dei vincoli posti dall'art.1, commi 557 e 562, della legge 27 dicembre 2006, n. 296. La minore spesa dell'ente titolare del rapporto di lavoro a tempo pieno non può generare spazi da impiegare per spese aggiuntive di personale o nuove assunzioni”.

Negli anni si è posto il problema dell'individuazione del limite di spesa rilevante per l'applicazione dell'articolo 9, comma 28, del DL 78/2010, convertito dalla legge 122/2010, nell'ipotesi in cui l'ente locale non abbia fatto ricorso alle tipologie contrattuali flessibili né nel 2009 né nell'intero triennio 2007 – 2009.

La questione è stata affrontata con la deliberazione n. 1/2017 dalla Sezione Autonomie della Corte dei Conti, la quale, per dirimere la questione, ha ripreso un orientamento (*Sezione Lombardia - delibera n. 29/2013 e Sezione Puglia delibera n. 149/2016*), che consente, in assenza di spesa storica, di definire, sulla base delle effettive esigenze strettamente necessarie un nuovo limite di spesa, che dovrà essere poi rispettato anche per gli anni futuri.

Tale apertura si è resa necessaria anche per non incorrere nella censura della Corte Costituzionale che ha valutato non pregiudizievole la norma in considerazione della discrezionalità che lascia a ciascun ente di rimodulare la tipologia di spesa da sostenere e che dunque non può tradursi in un divieto assoluto del ricorso al lavoro flessibile.

La Sezione delle Autonomie, quindi, nella deliberazione n. 1/2017 ha legittimato il ricorso a forme flessibili di lavoro anche per gli enti che non vi hanno fatto ricorso nel triennio 2007 – 2009, purché con motivato provvedimento si proceda a effettuare le assunzioni per assoluta necessità e nel rispetto dell'articolo 36, commi 2 e seguenti, del D.Lgs 165/2001 per far fronte a un servizio essenziale. **La spesa così determinata sarà a sua volta il parametro finanziario per gli anni successivi.**

Nelle more dell'assunzione a tempo indeterminato del personale necessario per lo svolgimento delle funzioni e dei servizi dell'Ente, sarà necessario avvalersi delle possibilità offerte dal sistema per lo svolgimento dell'attività amministrativa e delle funzioni istituzionali previste per legge, quali:

- ❖ prestazioni di supporto specialistico;
- ❖ comandi o convenzioni;
- ❖ assunzioni a tempo determinato/contratto a termine, a tempo pieno o parziale;
- ❖ utilizzo di personale ex art. 1 comma 557 L.311/2004;
- ❖ utilizzo di personale ex art. 90 D.L.gs. n. 267/2000;
- ❖ utilizzo di personale ex art. 92 D.L.gs. n. 267/2000;
- ❖ utilizzo di personale ex art. 110, comma 1, D.L.gs.n. 267/2000.

Ai sensi dell'art. 52 del vigente CCNL 2016/2018, gli enti possono stipulare contratto di somministrazione di lavoro a tempo determinato, secondo la disciplina degli art. 30 e seguenti del D.L.gs n. 81/2015 per soddisfare esigenze temporanee o eccezionali, ai sensi dell'art. 36, comma 2, del D.L.gs n. 165/2001 e nel rispetto dei vincoli finanziari

previsti delle vigenti disposizioni di legge in materia.

Le suddette misure si rendono necessarie e/o opportune per sopperire a carenze di personale nelle singole Aree, nei limiti di spesa previsti dall'art. 9, comma 28, del D.L. 31.05.2010, n. 78 (conv., con modif., con L. n. 122/2010) e s.m.i. e dall'art. 1, commi 557 e segg., della L. 27.12.2006, n.296 e s.m.i., nonché dalla legislazione di riferimento al tempo vigente. Da richiamare infine:

- * l'orientamento applicativo A.R.A.N. del 7 luglio 2005, secondo il quale un Ente Locale può procedere all'assunzione a tempo parziale del dipendente di altro Ente Locale, purché sia richiesta l'autorizzazione espressamente richiesta dall'articolo 92, comma 1° TUEL, e siano rispettate le previsioni di cui all'articolo 1, comma 557, della legge n. 311/2004.
- * il parere del Dipartimento della Funzione Pubblica n. 34/2008 che, alla luce dei numerosi interventi legislativi riguardanti la materia del pubblico impiego, conferma la perdurante applicabilità dell'articolo 1-comma 557- della legge 311/2004.
- * le disposizioni di cui all'articolo 53 del D.Lgs. 165/2001 e s. m. i. in base al quale *"gli impieghi pubblici sono cumulabili, salvo le eccezioni stabilite dalle leggi speciali"*.

Questo Ente non è dissestato e né strutturalmente deficitario, ai sensi della normativa vigente. Conseguentemente, può attivare le assunzioni flessibili di seguito indicate, per le motivazioni e le risorse contestualmente indicate:

Prestazioni di supporto specialistico

Per gli anni 2022-2024 si prevede di ricorrere a prestazioni di supporto specialistico per dare una maggiore efficienza agli uffici comunali. L'Ente intende provvedere al conferimento di incarichi esterni nella sola forma dell'affidamento di servizi, di cui al D.Lgs 18 Aprile 2016, n. 50 e ss.mm.ii.

La tipologia e la descrizione degli incarichi da conferire sarà prevista nel Programma per l'affidamento degli incarichi di supporto specialistico 2022-2024 collegato al Documento Unico di Programmazione 2022-2024.

Utilizzo di personale ex art. 90 D.L.gs. n. 267/2000

Dall'anno 2017 questo Ente, ai sensi dell'art. 90 del D.Lgs. n. 267/2000, ha provveduto alla costituzione di un Ufficio posto alle dirette dipendenze del Sindaco, della Giunta o degli Assessori, per l'esercizio delle funzioni di indirizzo e di controllo loro attribuiti dalla legge, costituito da n. 1 collaboratore assunto con contratto di lavoro subordinato a tempo determinato. Trattasi di assunzione di n. 1 Cat. D1 a tempo determinato a tempo parziale, prevista fino alla scadenza del mandato del Sindaco in carica per n. 18 ore settimanali, con una spesa prevista annua di € 15.456,91.

N.	Cat.	Profilo	Tipologia contrattuale	Area di attività
1	D1	Istruttore direttivo	contratto a tempo determinato e a tempo parziale	Ufficio di Staff

Al Personale assunto con contratto di lavoro subordinato a tempo determinato si applica il Contratto Collettivo Nazionale di Lavoro del Personale degli Enti Locali ed il relativo contratto non potrà avere durata superiore a quella residuale del Sindaco in carica. L'Ufficio di Staff può solo ed esclusivamente collaborare con gli Organi Politici, nell'esercizio delle funzioni di indirizzo e controllo politico - amministrativo, esclusa ogni diretta competenza gestionale. Le ragioni della necessità di dotarsi dell'Ufficio di Staff sono da ricondurre nelle seguenti motivazioni:

- ❖ i numerosi, complessi e crescenti adempimenti rendono assolutamente necessario fornire un qualificato supporto all'Amministrazione, che può contare su un ridotto numero di dipendenti;
- ❖ necessità di supporto alle normali operatività dell'Amministrazione, quali, tra le altre, la definizione, l'implementazione ed il miglioramento dei processi aziendali;
- ❖ necessità di interventi di natura progettuale finalizzati all'ottimizzazione della struttura organizzativa quali, tra gli altri, la definizione e realizzazione di progetti di riorganizzazione interna e di change management, anche in relazione all'avvio di nuove attività e processi amministrativi ed all'evoluzione del contesto di riferimento;
- ❖ implementazione, re-implementazione e progettazione del sistema di *e-government*.

Contratto di somministrazione di lavoro a tempo determinato

Ai sensi dell'art. 52 del vigente CCNL 2016/2018, gli enti possono stipulare contratto di somministrazione di lavoro a tempo determinato, sia per far fronte a esigenze di carattere tecnico, produttivo, organizzativo o sostitutivo, anche se riferibili all'ordinaria attività dell'utilizzatore (art. 20 D.lgs. 276/2003) che per le *"esigenze temporanee"* indicate dalle clausole dei contratti collettivi che avranno efficacia fino alla loro naturale scadenza (art. 86, D.lgs. 276/2003).

Considerato che il Comune di Castelsaraceno attualmente risulta essere del tutto privo di dipendenti interni si rende necessario assicurare nelle more dello svolgimento dei concorsi programmati la presenza di personale dotato della qualifica e della preparazione tecnico-professionale necessaria ad assicurare con carattere di efficacia ed efficienza lo

svolgimento dell'attività delle medesime Aree.

Si prevede di attivare le procedure per la stipula di un contratto di somministrazione di lavoro, ai sensi dell'art. 52 del vigente CCNL, per l'assunzione di 2 unità Istruttore categoria C – posizione economica C1, a tempo determinato e parziale per numero 24 ore settimanali, nelle more dell'espletamento delle procedure concorsuali e dell'entrata a regime della nuova dotazione organica.

Si prevede, inoltre, l'assunzione di un autista per il servizio di trasporto scolastico a tempo determinato dal 01.09.2022 fino al 30.06.2023 e dal 01.09.2023 al 30.06.2024 per 24 ore settimanali e di un autista specializzato per il servizio sgombraneve e trattamento antighiaccio sulle strade del territorio comunale a tempo determinato dal 01.10.2022 fino al 31.03.2023 e dal 01.10.2023 fino al 31.03.2024 per 18 ore settimanali.

La spesa complessiva prevista per l'attuazione di tale programmazione ammonta per l'anno 2022 a € 52.067,04, per l'anno 2023 a € 55.973,40 e per l'anno 2024 a € 55.973,40.

N.	Categoria di inquadramento CCNL	Profilo	Ufficio di assegnazione	Area di assegnazione	Ore di assunzione settimanali	Costo del lavoro per l'anno 2022	Costo del lavoro per l'anno 2023	Costo del lavoro per l'anno 2024
1	C1	Istruttore amministrativo	Ufficio Segreteria e Affari Generali	Amministrativa	24	€ 13.068,98	€ 13.068,98	€ 13.068,98
1	C1	Istruttore contabile	Ufficio programmazione, bilancio e personale	Finanziaria	24	€ 26.137,96	€ 13.068,98	€ 13.068,98
1	B3	Autista scuolabus	Ufficio Servizi Demografici e alla Persona	Amministrativa	24	€ 8.230,46	€ 20.576,16	€ 20.576,16
1	B3	Autista per mezzi sgombraneve	Ufficio Opere Pubbliche, Ambiente e Territorio, Manutenzione	Tecnica	18	€ 4.629,64	€ 9.259,28	€ 9.259,28
						€ 52.067,04	€ 55.973,40	€ 55.973,40

Con le Deliberazioni di Giunta Comunale n. 61 del 28/07/2021, n. 71 del 25/10/2021, n. 80 del 31/12/2021 e n. 54 del 22/07/2022 è stato approvato che, nelle more della costituzione della fondazione di partecipazione prevista nel Documento Unico di Programmazione 2021-2023 approvato con la Deliberazione di Consiglio Comunale n. 15 del 30/04/2021, esecutiva, la gestione dell'ecosistema turistico sarà realizzata temporaneamente dal Comune a far data dal 01/08/2021 e fino al 06/11/2022.

A tal fine è stato attivato un contratto di somministrazione di lavoro, ai sensi dell'art. 52 del vigente CCNL Funzioni Locali 2016/2018, per l'assunzione di personale a tempo parziale e determinato delle seguenti figure, dando atto del rispetto dei limiti di spesa per l'assunzione di personale per l'anno 2022.

N.	Categoria di inquadramento CCNL	Profilo	Ufficio di assegnazione	Ore di assunzione settimanali	Mesi di assunzione	Costo del lavoro per l'anno 2022	Costo del lavoro per l'anno 2023	Costo del lavoro per l'anno 2024
6	B1	Operatore	Ponte tibetano	24-36	10	€ 160.826,59	=	=
6	B1	Operatore	Ponte tibetano	18	3	€ 29.741,90	=	=
2	B1	Operatore	Ufficio di informazione e accoglienza turistica	24-36	10	€ 53.608,86	=	=
6	B1	Operatore	Ufficio di informazione e accoglienza turistica	18	3	€ 29.741,90	=	=
1	B1	Operatore	Museo della Pastorizia	24-36	10	€ 26.804,43	=	=
2	B1	Operatore	Museo della Pastorizia	18	3	€ 9.913,97	=	=
						€ 310.637,65	=	=

Integrazione oraria Lavoratori Socialmente Utili a supporto degli uffici comunali

Il Comune di Castelsaraceno attualmente risulta essere del tutto privo di dipendenti interni all'Area Finanziaria e con la cessazione dal servizio dell'unico dipendente assegnato all'Area Tecnica in data 01.04.2021 e dell'unico dipendente assegnato dell'Area Amministrativa in data 01.06.2021, l'Ente è completamente privo di personale dipendente.

Al fine di garantire il funzionamento degli uffici e dei servizi in via del tutto eccezionale, nelle more dello svolgimento dei concorsi programmati, si prevede a decorrere dal 01.01.2022 e fino al 31.12.2023 di assegnare un'integrazione di

10 ore settimanali ai lavoratori socialmente utili assegnati come supporto agli uffici comunali con Deliberazione di Giunta Comunale n. 36 del 17/05/2013.

N.	Categoria di inquadramento CCNL	Ufficio di assegnazione	Area di assegnazione	Costo del lavoro per l'anno 2022	Costo del lavoro per l'anno 2023	Costo del lavoro per l'anno 2024
1	A1	Ufficio Segreteria e Affari Generali	Amministrativa	€ 4.278,00	€ 4.278,00	=
1	A1	Ufficio Servizi Demografici e alla Persona	Amministrativa	€ 4.278,00	€ 4.278,00	=
1	A1	Ufficio programmazione, bilancio e personale e Ufficio Tributi	Finanziaria	€ 4.278,00	€ 4.278,00	=
				€ 12.834,00	€ 12.834,00	=

LA PROGRAMMAZIONE DEL FABBISOGNO DI PERSONALE: RISORSE FINANZIARIE

A conclusione del processo, si avrà il seguente costo complessivo del personale (comprensivo di personale ex art. 90 D.L.gs. n. 267/2000, contratto di somministrazione di lavoro a tempo determinato, quota LSU in carico all'Ente e integrazione oraria).

DOTAZIONE ORGANICA A TEMPO INDETERMINATO ED DETERMINATO			
DESCRIZIONE	2022	2023	2024
COSTO DEL PERSONALE	€ 429.587,22	€ 386.810,86	€ 373.976,86

Nella determinazione del costo del personale per il triennio 2022-2024 si è tenuto conto dei contratti di lavoro flessibile, di cui alla presente sezione, delle spese derivanti dalla segreteria comunale, dello straordinario elettorale e dell'incentivo per funzioni tecniche.

LA PROGRAMMAZIONE DEL FABBISOGNO DI PERSONALE: E-GOVERNANCE

E' in corso il progetto di riorganizzazione dell'Ente, previa definizione del Consiglio Comunale dei criteri generali in materia di organizzazione degli uffici e dei servizi, in attuazione dell'art. 31 del decreto legislativo 27 dicembre 2009, n. 150, e dell'art. 14, commi 27 e segg., del decreto-legge 31.05.2010, n. 78, convertito dalla legge 30.07.2010, n. 122, e delle restanti disposizioni di diretta applicazione. Allo stato l'organizzazione dell'Ente ha la seguente e-governance:

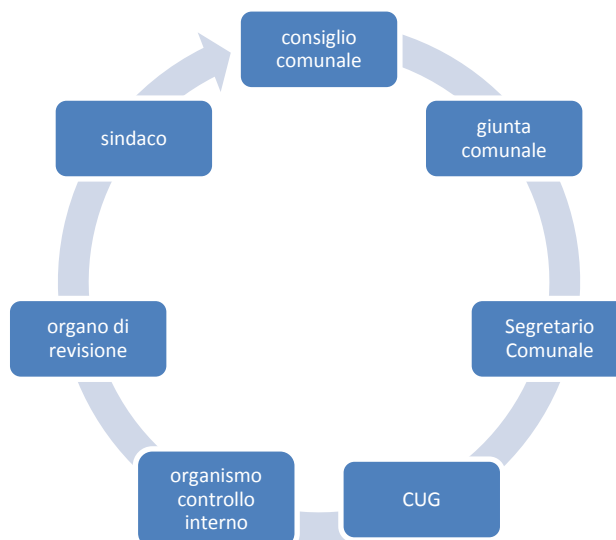

ed il seguente organigramma:

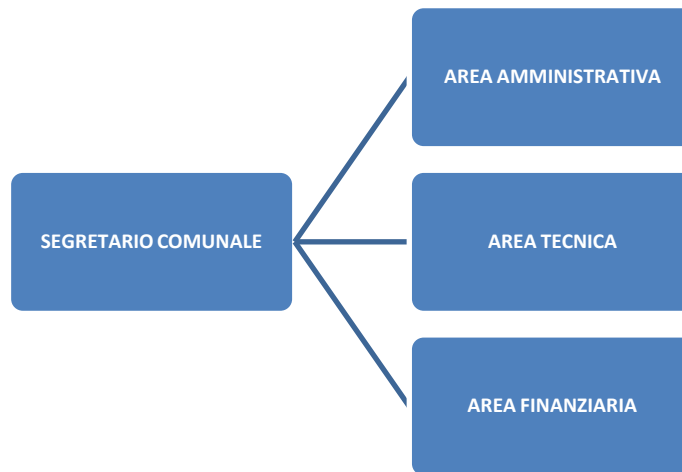

ed il seguente organigramma di futura implementazione:

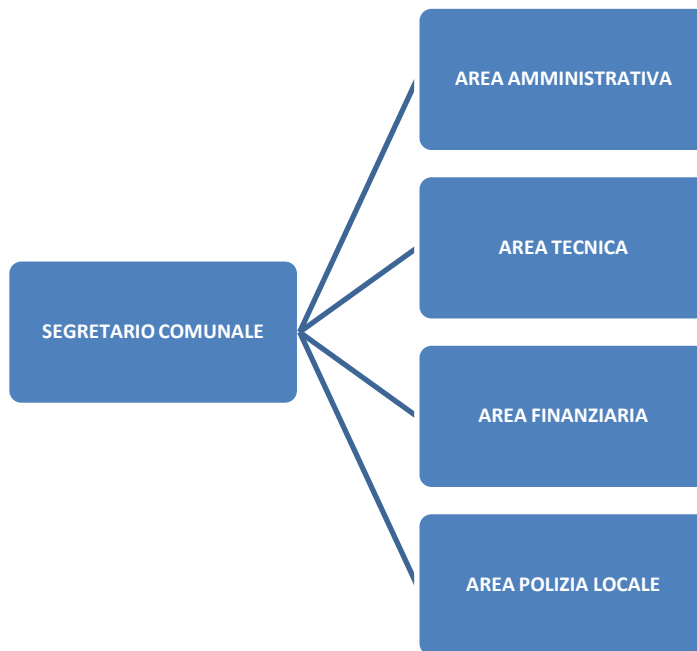

Il Responsabile dell'Area Amministrativa
Ing. Rocco Rosano

