COMUNE DI CASALINO

PROVINCIA DI NOVARA

PIANO INTEGRATO DI ATTIVITA' E ORGANIZZAZIONE TRIENNIO 2023/2025

*ART. 6 COMMI DA 1 A 4 DEL DECRETO LEGGE N. 80 DEL 09.06.2021, CONVERTITO
CON MODIFICAZIONI NELLA LEGGE N. 113 DEL 06.08.2021 E S.M.I.*

ALLEGATO ALLA DELIBERA DI GIUNTA N. 15 DEL 25/01/2023

PREMESSA

Il nuovo Piano Integrato di Attività e Organizzazione (PIAO) viene introdotto con la finalità di consentire un maggior coordinamento dell'attività programmatica delle pubbliche amministrazioni e una sua semplificazione, nonché assicurare una migliore qualità e trasparenza dell'attività amministrativa, dei servizi ai cittadini e alle imprese.

In esso, gli obiettivi, le azioni e le attività dell'Ente sono ricondotti alle finalità istituzionali e alla missione pubblica complessiva di soddisfacimento dei bisogni della collettività e dei territori, si tratta quindi di uno strumento dotato, da un lato, di rilevante valenza strategica e, dall'altro, di un forte valore comunicativo, attraverso il quale l'Ente pubblico comunica alla collettività gli obiettivi e le azioni mediante le quali vengono esercitate le funzioni pubbliche e i risultati che si vogliono ottenere rispetto alle esigenze di valore pubblico da soddisfare.

RIFERIMENTI NORMATIVI

L'art. 6 commi da 1 a 4 del decreto legge 9 giugno 2021 n. 80, convertito con modificazioni in legge 6 agosto 2021 n. 113, ha introdotto nel nostro ordinamento il Piano Integrato di Attività e Organizzazione, che assorbe una serie di piani e programmi già previsti dalla normativa, in particolare: il Piano della performance, il Piano Triennale per la Prevenzione della Corruzione e per la Trasparenza, il Piano organizzativo del lavoro agile e il Piano triennale dei fabbisogni del personale, quale misura di semplificazione, snellimento e ottimizzazione della programmazione pubblica nell'ambito del processo di rafforzamento della capacità amministrativa delle Pubbliche Amministrazioni funzionale all'attuazione del Piano Nazionale di Ripresa e Resilienza.

Il Piano Integrato di Attività e Organizzazione ha una durata triennale e viene aggiornato annualmente, è redatto nel rispetto del quadro normativo di riferimento relativo alla Performance, ai sensi del decreto legislativo n. 150 del 2009 e le Linee Guida emanate dal Dipartimento della Funzione Pubblica, all'Anticorruzione e alla Trasparenza, di cui al Piano Nazionale Anticorruzione e negli atti di regolazione generali adottati dall'ANAC ai sensi della legge n. 190 del 2012, del decreto legislativo n. 33 del 2013 e di tutte le ulteriori specifiche normative di riferimento delle altre materie dallo stesso assorbite, nonché sulla base del "Piano tipo", di cui al Decreto del Ministro per la Pubblica Amministrazione del 30 giugno 2022, concernente la definizione del contenuto del Piano Integrato di Attività e Organizzazione.

Ai sensi dell'art. 6, comma 6-bis, del decreto legge 9 giugno 2021, n. 80, convertito, con modificazioni, in legge 6 agosto 2021, n. 113, come introdotto dall'art. 1, comma 12, del decreto legge 30 dicembre 2021, n. 228, convertito con modificazioni dalla legge n. 25 febbraio 2022, n. 15 e successivamente modificato dall'art. 7, comma 1 del decreto legge 30 aprile 2022, n. 36, convertito con modificazioni, in legge 29 giugno 2022, n. 79, le Amministrazioni e gli Enti adottano il PIAO a regime entro il 31 gennaio di ogni anno o in caso di proroga per legge dei termini di approvazione dei bilanci di previsioni, entro 30 gg dall'approvazione di quest'ultimi.

Ai sensi dell'art. 6 del Decreto del Ministro per la Pubblica Amministrazione del 30 giugno 2022 concernente la definizione del contenuto del Piano Integrato di Attività e Organizzazione, le Amministrazioni tenute all'adozione del PIAO con meno di 50 dipendenti, procedono alle attività di cui all'articolo 3, comma 1, lettera c), n. 3), per la mappatura dei processi, limitandosi all'aggiornamento di quella esistente all'entrata in vigore del presente decreto considerando, ai

sensidell'articolo 1, comma 16, della legge n. 190 del 2012, quali aree a rischio corruttivo, quelle relative a:

- autorizzazione/concessione;
- contratti pubblici;
- concessione ed erogazione di sovvenzioni, contributi;
- concorsi e prove selettive;
- processi, individuati dal Responsabile della Prevenzione della Corruzione e della Trasparenza (RPCT) e dai responsabili degli uffici, ritenuti di maggiore rilievo per il raggiungimento degli obiettivi di performance a protezione del valore pubblico.

L'aggiornamento nel triennio di vigenza della sottosezione di programmazione "Rischi corruttivi e trasparenza" avviene in presenza di fatti corruttivi, modifiche organizzative rilevanti o ipotesi di disfunzioni amministrative significative intercorse ovvero di aggiornamenti o modifiche degli obiettivi di performance a protezione del valore pubblico. Scaduto il triennio di validità il Piano è modificato sulla base delle risultanze dei monitoraggi effettuati nel triennio.

Le amministrazioni con meno di 50 dipendenti sono tenute, altresì, alla predisposizione del Piano integrato di attività e organizzazione limitatamente all'articolo 4, comma 1, lettere a), b) e c), n. 2.

L'art. 1 c. 1 del DPR n. 81/2022 individua gli adempimenti relativi ai strumenti di programmazione che vengono assorbiti dal PIAO.

**DESCRIZIONE DELLE AZIONI E ATTIVITA' OGGETTO DI PIANIFICAZIONE E
PROGRAMMAZIONE**

1. SCHEDA ANAGRAFICA DELL'AMMINISTRAZIONE

Comune di Casalino
 Indirizzo: Via San Pietro 3
 Codice fiscale/Partita IVA: 00467290037
 Telefono: 0321870112
 Sito internet: www.comune.casalino.no.it
 E-mail: casalino@reteunitaria.piemonte.it
 PEC: casalino@cert.ruparpiemonte.it

1.1 Dati relativi alla geolocalizzazione e al territorio dell'Ente:

Superficie (kmq)	39,57
Altitudine (m s.l.m.)	131
Altitudine minima (m s.l.m.)	124
Altitudine massima (m s.l.m.)	144
Latitudine	45° 21' 33" N
Longitudine	8° 31' 30" E
Distanza dal capoluogo (km)	14
Frazioni	Cameriano, Orfengo, Ponzana
Località	Casa Sparse Cameriano
Cascine	Bellaria, Bianca, Borghetto, Bottigella, Cascinetta, Casello Est Sesia, Ceresole, Colombarone, Graziosa, Lola, Maggiolina, Margherita, Martello, Martinella, Molino Argine, Molino Nuovo, Nuova, Onizze, Parpaglione, Pascolo, Pasqué, Peltrengo, Pizzotta, Prealpa, Risciolo, Serena, Suppea, Vittoria
Corsi d'acqua	Roggia Busca, Roggia Peltrenga, Cavo Laura, Cavetto Busca, Cavo Sabbione, Cavo Ladro, Agognola, Roggia Biraga, Roggia Molinara
Distanze da città di riferimento	Vercelli (Km 12) - Milano (Km 70) - Pavia (Km 65) - Verbania (Km 91) - Torino (Km 104)

1.2 Informazioni relative alla composizione demografica della popolazione:

Numero abitanti	1521(al 31/12/2022)
- di cui maschi	783
- di cui femmine	738
Numero famiglie	686
Denominazione abitanti	Casalinesi Camerianesi Orfenghesi Ponzanesi

2. SEZIONE: VALORE PUBBLICO, PERFORMANCE E ANTICORRUZIONE

2.1 Rischi corruttivi e trasparenza

La sottosezione è predisposta dal Responsabile della prevenzione della corruzione e della trasparenza (RPCT) sulla base degli obiettivi strategici in materia di prevenzione della corruzione e trasparenza definiti dall'organo di indirizzo, ai sensi della legge n. 190/2012 e del dlgs 33/2013, integrati dal dlgs 97/2016 e s.m.i., e che vanno formulati in una logica di integrazione con quelli specifici programmati in modo funzionale alle strategie di creazione di valore. Gli elementi essenziali della sottosezione, volti a individuare e contenere rischi corruttivi, sono quelli indicati nel Piano nazionale anticorruzione (PNA) e negli atti di regolazione generali adottati dall'ANAC. Sulla base degli indirizzi e dei supporti messi a disposizione dall'ANAC, l'RPCT propone l'aggiornamento della pianificazione strategica in tema di anticorruzione e trasparenza secondo canoni di semplificazione calibrati in base alla tipologia di amministrazione ed avvalersi di previsioni standardizzate. In particolare, la sottosezione, sulla base delle indicazioni del PNA vigente, contiene le seguenti analisi che sono schematizzate in tabelle:

- a. Valutazione di impatto del contesto esterno per evidenziare se le caratteristiche strutturali e congiunturali dell'ambiente, culturale, sociale ed economico nel quale l'amministrazione si trova ad operare possano favorire il verificarsi di fenomeni corruttivi;
- b. Valutazione di impatto del contesto interno per evidenziare se la mission dell'ente e/o la sua struttura organizzativa possano influenzare l'esposizione al rischio corruttivo della stessa;
- c. Mappatura dei processi di lavoro sensibili al fine di identificare le criticità che, in ragione della natura e delle peculiarità dell'attività stessa, espongono l'amministrazione a rischi corruttivi con focus sui processi per il raggiungimento degli obiettivi di performance volti a incrementare il valore pubblico, con particolare riferimento alle aree di rischio già individuate dall'ANAC, con l'identificazione dei fattori abilitanti e valutazione dei rischi corruttivi potenziali e concreti (quindi analizzati e ponderati con esiti positivo);
- d. Progettazione di misure organizzative per il trattamento del rischio. Individuati i rischi corruttivi le amministrazioni programmano le misure sia generali, che specifiche per contenere i rischi corruttivi individuati, anche ai fini dell'anticiclaggio e l'antiterrorismo. Le misure specifiche sono progettate in modo adeguato rispetto allo specifico rischio, calibrate sulla base del miglior rapporto costi benefici e sostenibili dal punto di vista economico e organizzativo. Devono essere privilegiate le misure volte a raggiungere più finalità, prime fra tutte quelle di semplificazione, efficacia, efficienza ed economicità. Particolare favore va rivolto alla predisposizione di misure di digitalizzazione.
- e. Monitoraggio annuale sull'idoneità e sull'attuazione delle misure, con l'analisi dei risultati ottenuti.

Per quanto riguarda l'attività di programmazione dell'attuazione degli obblighi di trasparenza si rinvia ai contenuti della sezione Amministrazione Trasparente del sito web dell'ente e agli esiti del relativo monitoraggio annuale, anche ai fini dell'accesso civico semplice e generalizzato.

Anticorruzione: Si allegano le schede relative alla mappatura dei processi, alla valutazione e trattamento del rischio del Piano di Triennale della Prevenzione della Corruzione e Trasparenza per il triennio 2023-2025 allegate al presente documento (Allegato 3).

3. SEZIONE: ORGANIZZAZIONE E CAPITALE UMANO

3.1 Struttura organizzativa

In questa sezione si presenta il modello organizzativo adottato dall'Ente, indicando l'organigramma e il conseguente funzionigramma, con i quali viene definita la macrostruttura dell'Ente individuando le strutture di massima rilevanza, nonché la microstruttura con l'assegnazione dei servizi e gli uffici.

Organizzazione: l'attuale Struttura Organizzativa e conseguente Funzionigramma dell'Ente sono stati approvati con delibera di Giunta n. 112 del 13/09/2021.

3.1.1 L'organigramma dell'Ente:

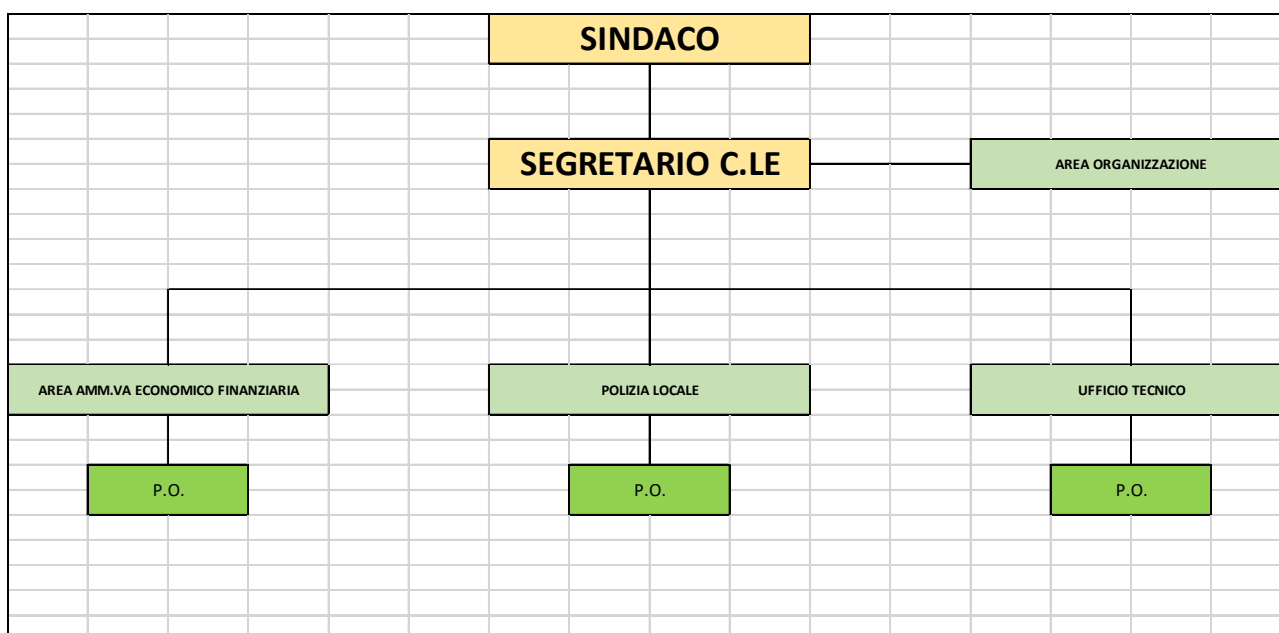

3.1.2 Il funzionigramma dell'Ente:

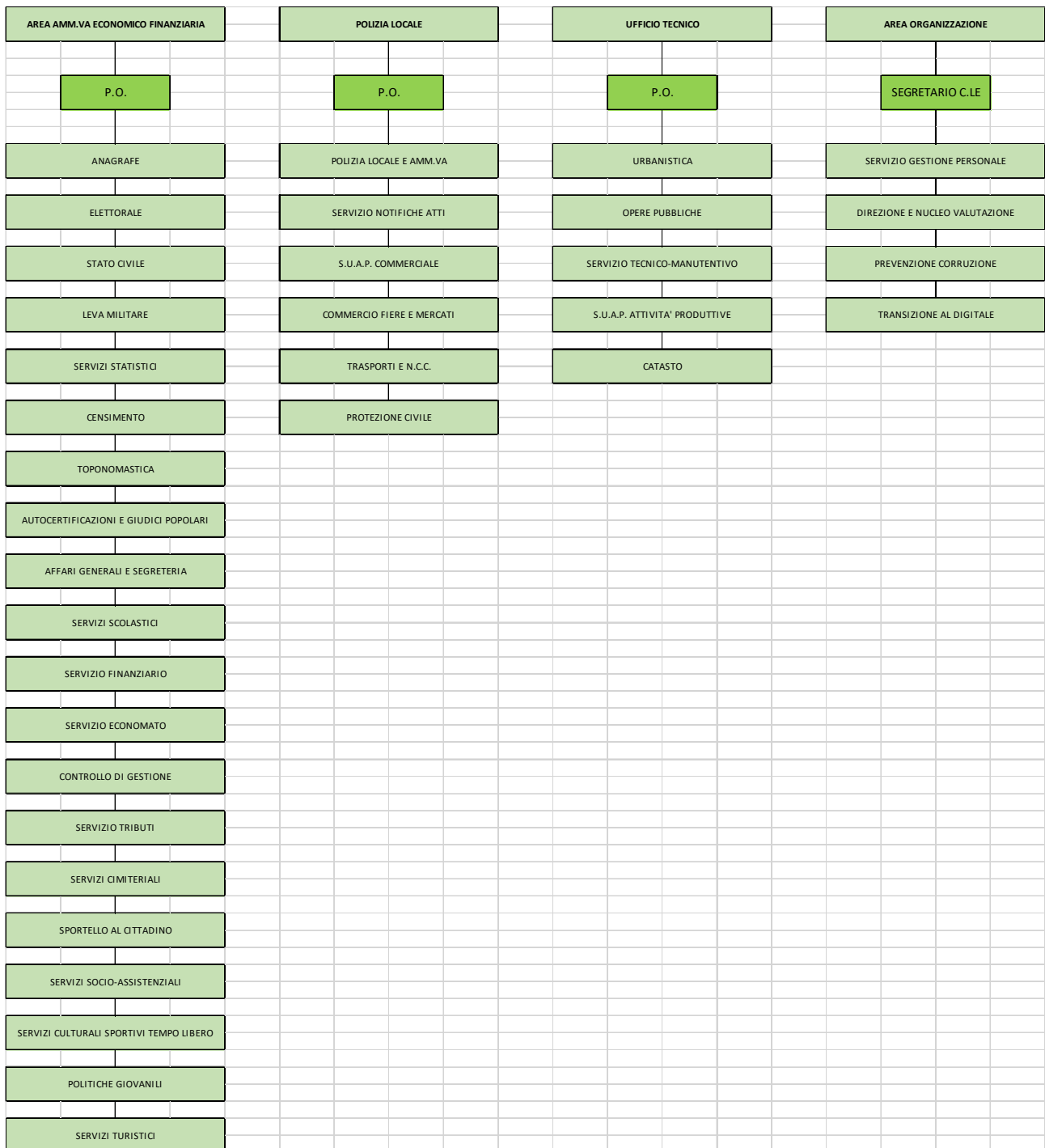

3.2 Organizzazione del lavoro agile

In questa sottosezione sono indicati, nonché in coerenza con i contratti, la strategia e gli obiettivi legati allo sviluppo di modelli innovativi di organizzazione del lavoro, anche da remoto (es. lavoro agile e lavoro da remoto) finalizzati alla migliore conciliazione del rapporto vita/lavoro in un'ottica di miglioramento dei sei servizi resi al cittadino.

In particolare, la sezione contiene:

- le condizionalità e i fattori abilitanti che consentono il lavoro agile e da remoto (misure organizzative, piattaforme tecnologiche, competenze professionali);
- gli obiettivi all'interno dell'amministrazione, con specifico riferimento ai sistemi di misurazione della performance;
- i contributi al mantenimento dei livelli quali-quantitativi dei servizi erogati o al miglioramento delle performance, in termini di efficienza e di efficacia (es. qualità percepita del lavoro agile; riduzione delle assenze, customer satisfaction).

Lavoro agile: il Regolamento sul Lavoro Agile e da Remoto è stato approvato con delibera di Giunta n. 11 del 14/01/2021.

3.2.1 I fattori abilitanti del lavoro agile/da remoto:

I fattori abilitanti del lavoro agile e del lavoro da remoto che ne favoriscono l'implementazione e la sostenibilità:

- Flessibilità dei modelli organizzativi;
- Autonomia nell'organizzazione del lavoro;
- Responsabilizzazione sui risultati;
- Benessere del lavoratore;
- Utilità per l'amministrazione;
- Tecnologie digitali che consentano e favoriscano il lavoro agile;
- Cultura organizzativa basata sulla collaborazione e sulla riprogettazione di competenze e comportamenti;
- Organizzazione in termini di programmazione, coordinamento, monitoraggio, adozione di azioni correttive;
- Equilibrio in una logica win-win: l'amministrazione consegue i propri obiettivi e i lavoratori migliorano il proprio "Work-life balance".

3.2.2 I servizi che sono "smartizzabili" e gestibili da remoto:

Sono da considerare telelavorabili e/o da svolgere in modalità agile le attività che rispondono ai seguenti requisiti:

- possibilità di delocalizzazione, le attività sono tali da poter essere eseguite a distanza senza la necessità di una costante presenza fisica nella sede di lavoro.

- possibilità di effettuare la prestazione lavorativa grazie alle strumentazioni tecnologiche idonee allo svolgimento dell'attività lavorativa fuori dalla sede di lavoro e messe a disposizione dal datore di lavoro o attraverso strumentazioni di proprietà del dipendente;
- autonomia operativa, le prestazioni da eseguire non devono richiedere un diretto e continuo interscambio comunicativo con gli altri componenti dell'ufficio di appartenenza ovvero con gli utenti dei servizi resi presso gli sportelli della sede di lavoro di appartenenza;
- possibilità di programmare il lavoro e di controllarne facilmente l'esecuzione;
- possibilità di misurare, monitorare e valutare i risultati delle prestazioni lavorative eseguite mediante il telelavoro o in lavoro agile attraverso la definizione di precisi indicatori misurabili.

Sono escluse dal novero delle attività in modalità telelavoro e lavoro agile quelle che richiedono lo svolgimento di prestazioni da eseguire necessariamente presso specifiche strutture di erogazione dei servizi (esempio: sportelli incaricati del ricevimento del pubblico, mense scolastiche, nidi d'infanzia, musei, ecc.), ovvero con macchine ed attrezzature tecniche specifiche oppure in contesti e in luoghi diversi del territorio comunale destinati ad essere adibiti temporaneamente od occasionalmente a luogo di lavoro (esempi: assistenza sociale e domiciliare, attività di notificazione, servizi di polizia municipale sul territorio, manutenzione strade, manutenzione verde pubblico, ecc.).

3.2.3 I soggetti che hanno la precedenza nell'accesso al lavoro agile/da remoto:

Al lavoro agile e da remoto accedono in maniera limitata tutti i dipendenti dell'ente a tempo indeterminato e determinato con precedenza tuttavia attribuita ai soggetti che si trovino nelle seguenti condizioni:

- situazioni di disabilità psico-fisiche del dipendente, certificate ai sensi della Legge 5 febbraio 1992 n. 104, oppure che soffrono di patologie autoimmuni, farmaco-resistenti, degenerative e/o certificate come malattie rare, che si trovino nella condizione di essere immunodepressi tali da risultare più esposti a eventuali contagi da altri virus e patologie;
- esigenza di cura di soggetti conviventi affetti da handicap grave, debitamente certificato nei modi e con le forme previste dalla Legge 5 febbraio 1992 n. 104 oppure sofferenti di patologie autoimmuni, farmaco-resistenti, degenerative e/o certificate come malattie rare;
- esigenza di cura di figli minori e/o minori conviventi;
- distanza chilometrica autocertificata tra l'abitazione del/della dipendente e la sede di lavoro, in base al percorso più breve;
- la possibilità di possedere e gestire in maniera indipendente i supporti e i dispositivi di collegamento in remoto.

3.3 Piano triennale dei fabbisogni di personale

Il piano triennale del fabbisogno di personale, ai sensi dell'art. 6 del dlgs 165/2001 nel rispetto delle previsioni dell'art. 1 c. 557 della L. 296/2006, dell'art. 33 del DL 34/2019 e s.m.i., è finalizzato al miglioramento della qualità dei servizi offerti ai cittadini ed alle imprese, attraverso la giusta allocazione delle persone e delle relative competenze professionali che servono all'amministrazione si può ottimizzare l'impiego delle risorse pubbliche disponibili e si perseguono al meglio gli obiettivi di valore pubblico e di performance in termini di migliori servizi alla collettività. La programmazione e la definizione del proprio bisogno di risorse umane, in correlazione con i risultati da raggiungere, in termini di prodotti, servizi, nonché di cambiamento dei modelli organizzativi, permette di distribuire la capacità assunzionale in base alle priorità strategiche. In relazione a queste, dunque l'amministrazione valuta le proprie azioni sulla base dei seguenti fattori:

- capacità assunzionale calcolata sulla base dei vigenti vincoli di spesa;
- stima del trend delle cessazioni, sulla base ad esempio dei pensionamenti;
- stima dell'evoluzione dei bisogni, in funzione di scelte legate, ad esempio, o alla digitalizzazione dei processi (riduzione del numero degli addetti e/o individuazione di addetti con competenze diversamente qualificate) o alle esternalizzazioni/internalizzazioni o potenziamento/dismissione di servizi/attività/funzioni o ad altri fattori interni o esterni che richiedono una discontinuità nel profilo delle risorse umane in termini di profili di competenze e/o quantitativi.

In relazione alle dinamiche di ciascuna realtà, l'amministrazione elabora le proprie strategie in materia di capitale umano, attingendo dai seguenti suggerimenti:

- Obiettivi di trasformazione dell'allocazione delle risorse: un'allocazione del personale che segue le priorità strategiche, invece di essere ancorata all'allocazione storica, può essere misurata in termini di modifica della distribuzione del personale fra servizi/settori/aree e modifica del personale in termini di livello/inquadramento;
- Strategia di copertura del fabbisogno. Questa parte attiene all'illustrazione delle strategie di attrazione (anche tramite politiche attive) e acquisizione delle competenze necessarie e individua le scelte qualitative e quantitative di copertura dei fabbisogni (con riferimento ai contingenti e ai profili), attraverso il ricorso a:
 - soluzioni interne all'amministrazione;
 - mobilità interna tra settori/aree/dipartimenti;
 - meccanismi di progressione di carriera interni;
 - riqualificazione funzionale (tramite formazione e/o percorsi di affiancamento);
 - job enlargement attraverso la riscrittura dei profili professionali;
 - soluzioni esterne all'amministrazione;
 - mobilità esterna in/out o altre forme di assegnazione temporanea di personale tra PPAA (comandi e distacchi) e con il mondo privato (convenzioni);
 - ricorso a forme flessibili di lavoro;
 - concorsi;
 - stabilizzazioni.
- Formazione del personale:
 - le priorità strategiche in termini di riqualificazione o potenziamento delle competenze tecniche e trasversali, organizzate per livello organizzativo e per filiera professionale;
 - le risorse interne ed esterne disponibili e/o 'attivabili' ai fini delle strategie formative;

- le misure volte ad incentivare e favorire l'accesso a percorsi di istruzione e qualificazione del personale laureato e non laureato (es. politiche di permessi per il diritto allo studio e di conciliazione);
- gli obiettivi e i risultati attesi (a livello qualitativo, quantitativo e in termini temporali) della formazione in termini di riqualificazione e potenziamento delle competenze e del livello di istruzione e specializzazione dei dipendenti, anche con riferimento al collegamento con la valutazione individuale, inteso come strumento di sviluppo.

Alla programmazione del fabbisogno di personale si accompagnano i seguenti documenti:

- l'attestazione sul rispetto dei limiti di spesa del personale;
- la dichiarazione di non eccedenza di personale;
- le certificazioni sull'approvazione dei documenti di bilancio;
- l'elenco delle procedure da semplificare e reingegnerizzare;
- le azioni finalizzate a realizzare la piena accessibilità;
- le azioni finalizzate al pieno rispetto della parità di genere.

Fabbisogno di personale: si allegano il Prospetto analitico sul rispetto dei limiti di spesa di personale ai sensi dell'art. 1 c. 557 della L. 296/2006 e dell'art. 33 del DL 34/2019

3.3.1 La dichiarazione di non eccedenza del personale:

Il Responsabile del Servizio dichiara che non sono presenti eccedenze di personale nelle strutture dell'Ente relativamente all'anno corrente.

3.3.2 La dichiarazione di regolarità nell'approvazione dei documenti di bilancio:

Il Responsabile del Servizio dichiara che i documenti di bilancio sono stati regolarmente approvati e tempestivamente trasmessi alla BDAP.

3.3.3 Le assunzioni programmate:

ANNO DI RIFERIMENTO	PROFILO PROFESSIONALE	NUMERO DI POSTI	TIPOLOGIA DI CONTRATTO	MODALITA' DI ACCESSO
2023	ISTRUTTORE DIRETTIVO/AREA DEI FUNZIONARI E DELLE ELEVATE QUALIFICAZIONI	1	TEMPO INDETERMINATO PART-TIME	ESTERNO
2023	ISTRUTTORE DIRETTIVO/AREA DEI FUNZIONARI E DELLE ELEVATE QUALIFICAZIONI	1	TEMPO INDETERMINATO FULL-TIME	PROGRESSIONE INTERNA
TOTALE		2		

3.3.4 La dotazione organica:

CATEGORIA	PROFILO PROFESSIONALE	POSTI COPERTI	POSTI PROGRAMMATI
B3/OPERATORI ESPERTI	COLLABORATORE AMM.VO	1	0
C/ISTRUTTORI	ISTRUTTORE AMM.VO	2	0
C/ISTRUTTORI	AGENTE P.L.	2	0
D/FUNZIONARI	FUNZIONARIO AMM.VO	0	1
D/FUNZIONARI	FUNZIONARIO UFFICIO TECNICO	0	1
TOTALE		5	2

3.3.5 Il programma della formazione del personale:

I corsi di formazione obbligatori che si intendono garantire al personale dell'Ente sono quelli attinenti alle seguenti materie:

- Trasparenza, anticorruzione ed etica pubblica;
- Privacy;
- Contabilità pubblica;
- Organizzazione e gestione delle risorse umane;
- Appalti pubblici;
- Informatica.

3.3.6 L'elenco delle procedure da semplificare e reingegnerizzare mediante strumenti tecnologici:

Tutti i processi dell'ente vanno progressivamente semplificati e reingegnerizzati mediante lo sviluppo e l'implementazione di supporti tecnologici e la digitalizzazione, in particolare le attività e i processi che sono stati informatizzati sono:

- lo sportello unico delle attività produttive;
- lo sportello unico dell'edilizia;
- l'anagrafe nazionale della popolazione residente;
- il sistema di pagamenti tramite PAGO PA.