



**COMUNE
DI BRIGA NOVARESE**



**PIANO INTEGRATO DI ATTIVITA' E
ORGANIZZAZIONE
(PIAO)**

Triennio 2023 -2025

PREMESSA

L'articolo 6 del decreto-legge 9 giugno 2021, n. 80, convertito, con modificazioni, dalla legge 6 agosto 2021, n. 113 ha introdotto il "Piano Integrato di Attività e Organizzazione della Pubblica Amministrazione", di seguito PIAO.

Le pubbliche amministrazioni con più di 50 dipendenti, ad esclusione delle scuole di ogni ordine e grado e delle istituzioni educative, sono tenute all'adozione del PIAO entro il 31 gennaio di ogni anno; le PA con meno di 50 dipendenti, invece, approveranno entro i medesimi termini un Piano semplificato secondo le modalità e lo "schema tipo" previsto dal D.M. 30 giugno 2022 n. 132.

Nello specifico, si rimanda all'articolo 6 del suddetto D.M. 132/2022 che, al comma 4, riporta "*Le pubbliche amministrazioni con meno di 50 dipendenti procedono esclusivamente alle attività di cui al presente articolo*".

Pertanto, nel PIAO qui presentato non vengono compilate:

- Sottosezione 2.1 – Valore Pubblico
- Sottosezione 2.2 - Performance
- Sezione 4 – Monitoraggio.

La sottosezione 3.2 Fabbisogno del personale, riporterà esclusivamente la dotazione al 31.12.22 e, come previsto dall'art. 6 c.4 del D.M. 132/2022, le cessazioni programmate di personale.

Si può dire che l'introduzione del Piano Integrato di Attività e Organizzazione della Pubblica Amministrazione avvia una riorganizzazione del sistema di pianificazione, il cui obiettivo principale è la semplificazione delle procedure per garantire trasparenza, maggiore efficienza, efficacia e migliori servizi.

Prevede inoltre gli strumenti e le fasi per raggiungere:

- la piena trasparenza dei risultati dell'attività e dell'organizzazione amministrativa nonché per raggiungere gli obiettivi in materia di contrasto alla corruzione;
- l'elenco delle procedure da semplificare e reingegnerizzare ogni anno nonché la pianificazione delle attività;
- le modalità e le azioni finalizzate a realizzare la piena accessibilità alle amministrazioni, fisica e digitale;
- le modalità e le azioni finalizzate al pieno rispetto della parità di genere.

Essenzialmente il PIAO comporta l'assorbimento, in un'ottica di massima semplificazione e razionalizzazione, di molti degli atti di pianificazione cui sono tenute le amministrazioni.

Sommario

SEZIONE 1. SCHEDA ANAGRAFICA DELL'AMMINISTRAZIONE	5
SEZIONE 2. VALORE PUBBLICO, PERFORMANCE, E ANTICORRUZIONE	6
2.1 VALORE PUBBLICO (non prevista dal D.M. 132/2022)	6
2.2 PERFORMANCE (non prevista dal D.M. 132/2022)	6
2.3 RISCHI CORRUTTIVI E TRASPARENZA	6
2.3.1 Analisi del contesto esterno	6
2.3.2 Analisi del contesto interno	6
2.3.3 Mappatura dei processi.....	7
2.3.4 Identificazione e valutazione dei rischi di corruzione	8
A) Identificazione	8
B) Analisi del rischio	9
Fattori abilitanti	9
Stima del livello di rischio	9
Criteri di valutazione	10
Rilevazione dei dati e delle informazioni	10
Misurazione del rischio	11
C) Ponderazione	12
2.3.5 Trattamento del rischio.....	12
A) Misure organizzative per il trattamento del rischio	13
B) Programmazione delle misure.....	14
2.3.6 Trasparenza.....	15
2.3.7 Accesso Civico e Trasparenza.....	15
2.3.8 Trasparenza e Privacy.....	17
2.3.8 Altri contenuti	18
A) Formazione in tema di anticorruzione.....	18
B) Codice di comportamento	18
C) Criteri di rotazione del personale	20
Disciplina degli incarichi non consentiti ai dipendenti	20
Attribuzione degli incarichi dirigenziali.....	20
Divieto di svolgere attività incompatibili a seguito della cessazione del rapporto di lavoro	20
Controlli su ai fini dell'attribuzione degli incarichi e dell'assegnazione ad uffici.....	21
Misure per la tutela del dipendente che segnali illeciti (whistleblower)	21
Monitoraggio del rispetto dei termini per la conclusione dei procedimenti.....	23
Monitoraggio dei rapporti tra l'amministrazione e i soggetti che con essa stipulano contratti	23

SEZIONE 3. ORGANIZZAZIONE E CAPITALE UMANO	24
3.1	STRUTTURA ORGANIZZATIVA 24
3.2	ORGANIZZAZIONE DEL LAVORO AGILE 25
3.2.1	Attuazione e Sviluppo..... 26
3.2.2	Modalità attuative e di sviluppo..... 26
	A) GLI OBIETTIVI DEL LAVORO AGILE..... 26
	B) ACCESSO AL LAVORO AGILE 26
	C) CONDIZIONI PER L'ACCESSO ALLA PRESTAZIONE LAVORATIVA IN FORMA AGILE 28
	D) ACCORDO INDIVIDUALE..... 28
	E) OBBLIGHI DI COMUNICAZIONE..... 28
	F) CONDIZIONI ABILITANTI..... 29
	<i>SALUTE ORGANIZZATIVA</i> 29
	Salute professionale..... 30
	Salute economico finanziaria..... 30
3.2	FABBISOGNO DEL PERSONALE..... 31
3.3.1	Personale in servizio 31
3.3.2	Cessazione di personale 32
SEZIONE 4. MONITORAGGIO (non prevista dal D.M. 132/2022)	32

SEZIONE 1. SCHEDA ANAGRAFICA DELL'AMMINISTRAZIONE

Denominazione	COMUNE DI BRIGA NOVARESE
Indirizzo	REGIONE PRATO DELLE GERE 1, BRIGA NOVARESE
Provincia	NOVARA
Regione	PIEMONTE
Sito Internet istituzionale	http://www.comune.briga-novarese.no.it/
Telefono	0322/955731
PEC	municipio@pec.comune.briga-novarese.no.it
Codice Fiscale	00426130035

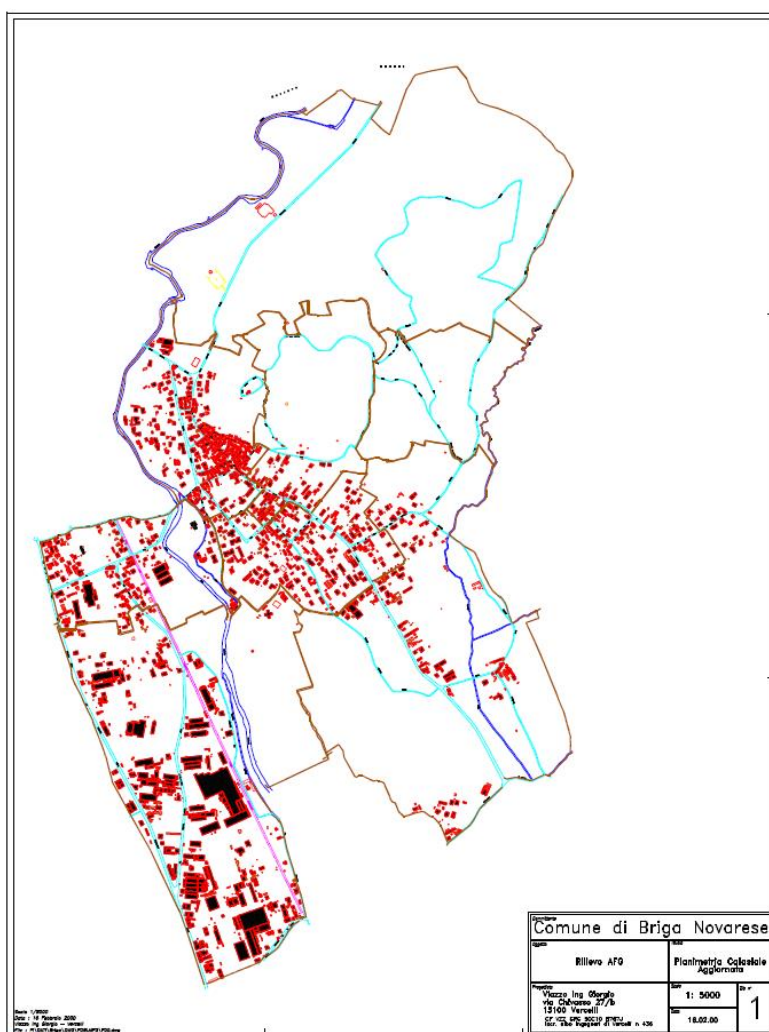

SEZIONE 2. VALORE PUBBLICO, PERFORMANCE, E ANTICORRUZIONE

2.1 VALORE PUBBLICO (non prevista dal D.M. 132/2022)

2.2 PERFORMANCE (non prevista dal D.M. 132/2022)

2.3 RISCHI CORRUTTIVI E TRASPARENZA

In considerazione della recente adozione del “Piano triennale per la prevenzione della corruzione e per la trasparenza - Conferma per l'esercizio 2022 del piano 2021/2022/2023.”, di cui alla deliberazione di G.C. n. 33 del 29 marzo 2022, la Giunta ha confermato per l'esercizio 2022 il PTPCT relativo al triennio 2021/2023, qui riproposto.

Si provvede in questa sede ad aggiornare esclusivamente la struttura organizzativa come da Deliberazione di G.C. n. 128 del 27/12/2021.

2.3.1 Analisi del contesto esterno

L'analisi del contesto esterno ha essenzialmente due obiettivi:

il primo, evidenziare come le caratteristiche strutturali e congiunturali dell'ambiente nel quale l'amministrazione si trova ad operare possano favorire il verificarsi di fenomeni corruttivi; il secondo, come tali caratteristiche ambientali possano condizionare la valutazione del rischio corruttivo e il monitoraggio dell'idoneità delle misure di prevenzione.

Operativamente l'analisi prevede due tipologie di attività:

- 1) l'acquisizione dei dati rilevanti;
- 2) l'interpretazione degli stessi ai fini della rilevazione del rischio corruttivo.

Con riferimento al primo aspetto, l'amministrazione utilizza dati e informazioni sia di tipo “oggettivo” (economico, giudiziario, ecc.), che di tipo “soggettivo”, relativi alla percezione del fenomeno corruttivo da parte degli stakeholder.

Secondo il PNA, riguardo alle fonti esterne, l'amministrazione può reperire una molteplicità di dati relativi al contesto culturale, sociale ed economico attraverso la consultazione di banche dati o di studi di diversi soggetti e istituzioni (ISTAT, Università e Centri di ricerca, ecc.).

Particolare importanza rivestono i dati giudiziari relativi al tasso di criminalità generale del territorio di riferimento (ad esempio, omicidi, furti nelle abitazioni, scippi e borseggi), alla presenza della criminalità organizzata e di fenomeni di infiltrazioni di stampo mafioso nelle istituzioni, nonché più specificamente ai reati contro la pubblica amministrazione (corruzione, concussione, peculato etc.) reperibili attraverso diverse banche dati (ISTAT, Ministero di Giustizia, Corte dei Conti o Corte Suprema di Cassazione).

Riguardo alle fonti interne, l'amministrazione può utilizzare: interviste con l'organo di indirizzo o con i responsabili delle strutture; le segnalazioni ricevute tramite il canale del whistleblowing o altre modalità; i risultati dall'azione di monitoraggio del RPCT; informazioni raccolte nel corso di incontri e attività congiunte con altre amministrazioni che operano nello stesso territorio o settore.

2.3.2 Analisi del contesto interno

L'analisi del contesto interno investe aspetti correlati all'organizzazione e alla gestione per processi che influenzano la sensibilità della struttura al rischio corruttivo.

L'analisi ha lo scopo di far emergere sia il sistema delle responsabilità, che il livello di complessità dell'amministrazione. Entrambi questi aspetti contestualizzano il sistema di prevenzione della corruzione e sono in grado di incidere sul suo livello di attuazione e di adeguatezza.

L'analisi del contesto interno è incentrata: sull'esame della struttura organizzativa e delle principali funzioni da essa svolte, per evidenziare il sistema delle responsabilità; sulla mappatura dei processi e delle attività dell'ente, consistente nella individuazione e nell'analisi dei processi organizzativi.

2.3.3 Mappatura dei processi

L'aspetto più importante dell'analisi del contesto interno, oltre alla rilevazione dei dati generali relativi alla struttura e alla dimensione organizzativa, è la mappatura dei processi, che nella individuazione e nell'analisi dei processi organizzativi.

L'obiettivo è che l'intera attività svolta dall'amministrazione venga esaminata al fine di identificare aree che, in ragione della natura e delle peculiarità dell'attività stessa, risultino potenzialmente esposte a rischi corruttivi.

Secondo l'ANAC, nell'analisi dei processi organizzativi è necessario tener conto anche delle attività che un'amministrazione ha esternalizzato ad altre entità pubbliche, private o miste, in quanto il rischio di corruzione potrebbe annidarsi anche in questi processi.

Secondo il PNA, un processo può essere definito come una sequenza di attività interrelate ed interagenti che trasformano delle risorse in un output destinato ad un soggetto interno o esterno all'amministrazione (utente).

La mappatura dei processi si articola in tre fasi:

- 1- identificazione;
- 2- descrizione;
- 3- rappresentazione.

L'identificazione dei processi consiste nello stabilire l'unità di analisi (il processo) e nell'identificazione dell'elenco completo dei processi svolti dall'organizzazione che, nelle fasi successive, dovranno essere accuratamente esaminati e descritti.

In questa fase l'obiettivo è definire la lista dei processi che dovranno essere oggetto di analisi e approfondimento nella successiva fase.

Secondo l'ANAC i processi individuati dovranno fare riferimento a tutta l'attività svolta dall'organizzazione e non solo a quei processi che sono ritenuti (per ragioni varie, non suffragate da una analisi strutturata) a rischio. Il risultato atteso della prima fase della mappatura è l'identificazione dell'elenco completo dei processi dall'amministrazione.

Secondo gli indirizzi del PNA, i processi identificati sono poi aggregati nelle cosiddette "**aree di rischio**", intese come raggruppamenti omogenei di processi.

Le aree di rischio possono essere distinte in generali e specifiche:

- quelle **generali** sono comuni a tutte le amministrazioni (es. contratti pubblici, acquisizione e gestione del personale);
- quelle **specifiche** riguardano la singola amministrazione e dipendono dalle caratteristiche peculiari delle attività da essa svolte.

Il PNA 2019, Allegato n. 1, ha individuato le seguenti "Aree di rischio" per gli enti locali:

1. acquisizione e gestione del personale;
2. affari legali e contenzioso;
3. contratti pubblici;
4. controlli, verifiche, ispezioni e sanzioni;
5. gestione dei rifiuti;
6. gestione delle entrate, delle spese e del patrimonio;
7. governo del territorio;
8. incarichi e nomine;
9. pianificazione urbanistica;
10. provvedimenti ampliativi della sfera giuridica dei destinatari con effetto economico diretto e immediato;
11. provvedimenti ampliativi della sfera giuridica dei destinatari privi di effetto economico diretto e immediato.
12. Altri servizi

La preliminare mappatura dei processi è un requisito indispensabile per la formulazione di adeguate misure di prevenzione e incide sulla qualità complessiva della gestione del rischio.

Una compiuta analisi dei processi consente di identificare i punti più vulnerabili e, dunque, i rischi di corruzione che si generano attraverso le attività svolte dall'amministrazione.

Per la mappatura è fondamentale il coinvolgimento dei responsabili delle strutture organizzative principali. Data l'approfondita conoscenza da parte di ciascun funzionario dei procedimenti, dei processi e delle attività svolte dal proprio ufficio, sono stati enucleati i processi elencati nelle schede allegate, denominate **"Mappatura dei processi a catalogo dei rischi" (ALLEGATO A)**.

Tali processi, poi, sempre secondo gli indirizzi espressi dal PNA, sono stati brevemente descritti (mediante l'indicazione dell'input, delle attività costitutive il processo, e dell'output finale) e, infine, è stata registrata l'unità organizzativa responsabile del processo stesso.

2.3.4 Identificazione e valutazione dei rischi di corruzione

La valutazione del rischio è una "macro-fase" del processo di gestione del rischio, nel corso della quale il rischio stesso viene "identificato, analizzato e confrontato con gli altri rischi al fine di individuare le priorità di intervento e le possibili misure correttive e preventive (trattamento del rischio)".

Tale "macro-fase" si compone di tre sub-fasi: **identificazione, analisi e ponderazione**.

A) Identificazione

Nella fase di identificazione degli "eventi rischiosi" l'obiettivo è individuare comportamenti o fatti, relativi ai processi dell'amministrazione, tramite i quali si concretizza il fenomeno corruttivo.

Secondo l'ANAC, "questa fase è cruciale perché un evento rischioso non identificato non potrà essere gestito e la mancata individuazione potrebbe compromettere l'attuazione di una strategia efficace di prevenzione della corruzione".

Il coinvolgimento della struttura organizzativa è essenziale. Infatti, i vari responsabili degli uffici, vantando una conoscenza approfondita delle attività, possono facilitare l'identificazione degli eventi rischiosi. Inoltre, è opportuno che il RPCT, "mantenga un atteggiamento attivo, attento a individuare eventi rischiosi che non sono stati rilevati dai responsabili degli uffici e a integrare, eventualmente, il registro (o catalogo) dei rischi".

Per individuare gli "eventi rischiosi" è necessario: definire l'oggetto di analisi; utilizzare tecniche di identificazione e una pluralità di fonti informative; individuare i rischi e formalizzarli nel PTPCT.

L'oggetto di analisi:

è l'unità di riferimento rispetto alla quale individuare gli eventi rischiosi.

Dopo la "mappatura", l'oggetto di analisi può essere: l'intero processo; ovvero le singole attività che compongono ciascun processo.

Secondo l'Autorità, "Tenendo conto della dimensione organizzativa dell'amministrazione, delle conoscenze e delle risorse disponibili, l'oggetto di analisi può essere definito con livelli di analiticità e, dunque, di qualità progressivamente crescenti".

L'ANAC ritiene che, in ogni caso, il livello minimo di analisi per l'identificazione dei rischi debba essere rappresentato almeno dal "processo". In tal caso, i processi rappresentativi dell'attività dell'amministrazione "non sono ulteriormente disaggregati in attività". Tale impostazione metodologica è conforme al principio della "gradualità".

L'analisi svolta per processi, e non per singole attività che compongono i processi, "è ammissibile per amministrazioni di dimensione organizzativa ridotta o con poche risorse e competenze adeguate allo scopo, ovvero in particolari situazioni di criticità". "L'impossibilità di realizzare l'analisi a un livello qualitativo più avanzato deve essere adeguatamente motivata nel PTPCT" che deve prevedere la programmazione, nel tempo, del graduale innalzamento del dettaglio dell'analisi.

L'Autorità consente che l'analisi non sia svolta per singole attività anche per i "processi in cui, a seguito di adeguate e rigorose valutazioni già svolte nei precedenti PTPCT, il rischio corruttivo [sia] stato ritenuto basso e per i quali non si siano manifestati, nel frattempo, fatti o situazioni indicative di qualche forma di criticità". Al contrario, per i processi che abbiano registrato rischi corruttivi elevati, l'identificazione del rischio sarà "sviluppata con un maggior livello di dettaglio, individuando come oggetto di analisi, le singole attività del processo".

Tecniche e fonti informative:

per identificare gli eventi rischiosi "è opportuno che ogni amministrazione utilizzi una pluralità di tecniche e prenda in considerazione il più ampio n. possibile di fonti informative".

Le tecniche applicabili sono molteplici, quali: l'analisi di documenti e di banche dati, l'esame delle segnalazioni, le interviste e gli incontri con il personale, workshop e focus group, confronti con amministrazioni simili (benchmarking), analisi dei casi di corruzione, ecc.

Tenuto conto della dimensione, delle conoscenze e delle risorse disponibili, ogni amministrazione stabilisce le tecniche da utilizzare, indicandole nel PTPCT.

L'ANAC propone, a titolo di esempio, un elenco di fonti informative utilizzabili per individuare eventi rischiosi, quali:

i risultati dell'analisi del contesto interno e esterno; le risultanze della mappatura dei processi; l'analisi di eventuali casi giudiziari e di altri episodi di corruzione o cattiva gestione accaduti in passato, anche in altre amministrazioni o enti simili; incontri con i responsabili o il personale che abbia conoscenza diretta dei processi e quindi delle relative criticità; gli esiti del monitoraggio svolto dal RPCT e delle attività di altri organi di controllo interno; le segnalazioni ricevute tramite il "whistleblowing" o attraverso altre modalità; le esemplificazioni eventualmente elaborate dall'ANAC per il comparto di riferimento; il *registro di rischi* realizzato da altre amministrazioni, simili per tipologia e complessità organizzativa.

Identificazione dei rischi:

una volta individuati gli eventi rischiosi, questi devono essere formalizzati e documentati nel PTPCT.

Secondo l'Autorità, la formalizzazione potrà avvenire tramite un "**registro o catalogo dei rischi**" dove, per ogni oggetto di analisi, processo o attività che sia, è riportata la descrizione di "tutti gli eventi rischiosi che possono manifestarsi".

Per ciascun processo deve essere individuato almeno un evento rischioso.

Nella costruzione del registro l'Autorità ritiene che sia "importante fare in modo che gli eventi rischiosi siano adeguatamente descritti" e che siano "specifici del processo nel quale sono stati rilevati e non generici".

B) Analisi del rischio

L'analisi del rischio secondo il PNA si prefigge due obiettivi:

- 1- comprendere gli eventi rischiosi, identificati nella fase precedente, attraverso l'esame dei cosiddetti "fattori abilitanti" della corruzione;
- 2- stimare il livello di esposizione al rischio dei processi e delle attività.

Fattori abilitanti

L'analisi è volta a comprendere i "fattori abilitanti" la corruzione, i fattori di contesto che agevolano il verificarsi di comportamenti o fatti di corruzione (che nell'aggiornamento del PNA 2015 erano denominati, più semplicemente, "cause" dei fenomeni di malaffare).

Per ciascun rischio, i fattori abilitanti possono essere molteplici e combinarsi tra loro. L'Autorità propone i seguenti esempi:

assenza di misure di trattamento del rischio (controlli): si deve verificare se siano già stati predisposti, e con quale efficacia, strumenti di controllo degli eventi rischiosi;

manca di trasparenza;

eccessiva regolamentazione, complessità e scarsa chiarezza della normativa di riferimento;

esercizio prolungato ed esclusivo della responsabilità di un processo da parte di pochi o di un unico soggetto;

scarsa responsabilizzazione interna;

inadeguatezza o assenza di competenze del personale addetto ai processi;

inadeguata diffusione della cultura della legalità;

manca attuazione del principio di distinzione tra politica e amministrazione.

Stima del livello di rischio

In questa fase si procede alla stima del livello di esposizione al rischio per ciascun oggetto di analisi.

Misurare il grado di esposizione al rischio consente di individuare i processi e le attività sui quali concentrare le misure di trattamento e il successivo monitoraggio da parte del RPCT.

Secondo l'ANAC, l'analisi deve svolgersi secondo un criterio generale di "prudenza" poiché è assolutamente necessario "evitare la sottostima del rischio che non permetterebbe di attivare in alcun modo le opportune misure di prevenzione".

L'analisi si sviluppa secondo le sub-fasi seguenti:

1. scegliere l'approccio valutativo;
2. individuare i criteri di valutazione;
3. rilevare i dati e le informazioni;
4. formulare un giudizio sintetico, adeguatamente motivato.

Per stimare l'esposizione ai rischi, l'approccio può essere di tipo qualitativo o quantitativo, oppure un mix tra i due.

Approccio qualitativo: l'esposizione al rischio è stimata in base a motivate valutazioni, espresse dai soggetti coinvolti nell'analisi, su specifici criteri. Tali valutazioni, anche se supportate da dati, in genere non prevedono una rappresentazione di sintesi in termini numerici.

Approccio quantitativo: nell'approccio di tipo quantitativo si utilizzano analisi statistiche o matematiche per quantificare il rischio in termini numerici.

Secondo l'ANAC, "considerata la natura dell'oggetto di valutazione (rischio di corruzione), per il quale non si dispone, ad oggi, di serie storiche particolarmente robuste per analisi di natura quantitativa, che richiederebbero competenze che in molte amministrazioni non sono presenti, e ai fini di una maggiore sostenibilità organizzativa, si suggerisce di adottare un approccio di tipo qualitativo, dando ampio spazio alla motivazione della valutazione e garantendo la massima trasparenza".

Criteri di valutazione

L'ANAC ritiene che "i criteri per la valutazione dell'esposizione al rischio di eventi corruttivi possono essere tradotti operativamente in **indicatori di rischio** (*key risk indicators*) in grado di fornire delle indicazioni sul livello di esposizione al rischio del processo o delle sue attività componenti".

Per stimare il rischio è necessario definire preliminarmente indicatori del livello di esposizione del processo al rischio di corruzione.

In forza del principio di "gradualità", tenendo conto della dimensione organizzativa, delle conoscenze e delle risorse, gli indicatori possono avere livelli di qualità e di complessità progressivamente crescenti.

L'Autorità ha proposto indicatori comunemente accettati, ampliabili o modificabili da ciascuna amministrazione (PNA 2019, Allegato n. 1).

Gli indicatori sono:

1. **livello di interesse "esterno":** la presenza di interessi rilevanti, economici o meno, e di benefici per i destinatari determina un incremento del rischio;
2. **grado di discrezionalità del decisore interno:** un processo decisionale altamente discrezionale si caratterizza per un livello di rischio maggiore rispetto ad un processo decisionale altamente vincolato;
3. **manifestazione di eventi corruttivi in passato:** se l'attività è stata già oggetto di eventi corruttivi nell'amministrazione o in altre realtà simili, il rischio aumenta poiché quella attività ha caratteristiche che rendono praticabile il malaffare;
4. **trasparenza/opacità del processo decisionale:** l'adozione di strumenti di trasparenza sostanziale, e non solo formale, abbassa il rischio;
5. **livello di collaborazione del responsabile del processo nell'elaborazione, aggiornamento e monitoraggio del piano:** la scarsa collaborazione può segnalare un deficit di attenzione al tema della corruzione o, comunque, determinare una certa opacità sul reale livello di rischio;
6. **grado di attuazione delle misure di trattamento:** l'attuazione di misure di trattamento si associa ad una minore probabilità di fatti corruttivi.

Tutti gli indicatori suggeriti dall'ANAC sono stati utilizzati per valutare il rischio nel presente PTPCT.

I risultati dell'analisi sono stati riportati nelle schede allegate, denominate "**Analisi dei rischi**" (**Allegato C**).

Rilevazione dei dati e delle informazioni

La rilevazione di dati e informazioni necessari ad esprimere un giudizio motivato sugli indicatori di rischio, di cui al paragrafo precedente, "deve essere coordinata dal RPCT".

Il PNA prevede che le informazioni possano essere “rilevate da soggetti con specifiche competenze o adeguatamente formati”, oppure attraverso modalità di autovalutazione da parte dei responsabili degli uffici coinvolti nello svolgimento del processo.

Qualora si applichi l’autovalutazione, il RPCT deve vagliare le stime dei responsabili per analizzarne la ragionevolezza ed evitare la sottostima delle stesse, secondo il principio della “prudenza”.

Le valutazioni devono essere suffragate dalla “motivazione del giudizio espresso”, fornite di “evidenze a supporto” e sostenute da “dati oggettivi, salvo documentata indisponibilità degli stessi” (Allegato n. 1, Part. 4.2, pag. 29).

L’ANAC ha suggerito i seguenti “dati oggettivi”:

1. i dati sui precedenti giudiziari e disciplinari a carico dei dipendenti, fermo restando che le fattispecie da considerare sono le sentenze definitive, i procedimenti in corso, le citazioni a giudizio relativi a: reati contro la PA; falso e truffa, con particolare riferimento alle truffe aggravate alla PA (artt. 640 e 640-bis CP); procedimenti per responsabilità contabile; ricorsi in tema di affidamento di contratti);
2. le segnalazioni pervenute: whistleblowing o altre modalità, reclami, indagini di customer satisfaction, ecc.;
3. ulteriori dati in possesso dell’amministrazione (ad esempio: rassegne stampa, ecc.).

Infine, l’Autorità ha suggerito di “programmare adeguatamente l’attività di rilevazione individuando nel PTPCT tempi e responsabilità” e, laddove sia possibile, consiglia “di avvalersi di strumenti e soluzioni informatiche idonee a facilitare la rilevazione, l’elaborazione e la trasmissione dei dati e delle informazioni necessarie” (Allegato n. 1, pag. 30).

Misurazione del rischio

In questa fase, per ogni oggetto di analisi si procede alla misurazione degli indicatori di rischio.

L’ANAC sostiene che sarebbe “opportuno privilegiare un’analisi di tipo qualitativo, accompagnata da adeguate documentazioni e motivazioni rispetto ad un’impostazione quantitativa che prevede l’attribuzione di punteggi”.

Se la misurazione degli indicatori di rischio viene svolta con metodologia “qualitativa” è possibile applicare una scala di valutazione di tipo ordinale: alto, medio, basso.

“Ogni misurazione deve essere adeguatamente motivata alla luce dei dati e delle evidenze raccolte” (PNA 2019, Allegato n. 1, pag. 30).

Attraverso la misurazione dei singoli indicatori si dovrà pervenire alla valutazione complessiva del livello di rischio. Il valore complessivo ha lo scopo di fornire una “misurazione sintetica” e, anche in questo caso, potrà essere usata la scala di misurazione ordinale (basso, medio, alto).

L’ANAC, quindi, raccomanda quanto segue:

qualora, per un dato processo, siano ipotizzabili più eventi rischiosi con un diverso livello di rischio, “si raccomanda di far riferimento al valore più alto nello stimare l’esposizione complessiva del rischio”; evitare che la valutazione sia data dalla media dei singoli indicatori; è necessario “far prevalere il giudizio qualitativo rispetto ad un mero calcolo matematico”.

In ogni caso, vige il principio per cui “ogni misurazione deve essere adeguatamente motivata alla luce dei dati e delle evidenze raccolte”.

Come da PNA, l’analisi del presente PTPCT è stata svolta con metodologia di tipo qualitativo ed è stata applicata una scala ordinale di maggior dettaglio rispetto a quella suggerita dal PNA (basso, medio, alto):

Livello di rischio	Sigla corrispondente
Rischio quasi nullo	N
Rischio molto basso	B-
Rischio basso	B
Rischio moderato	M
Rischio alto	A
Rischio molto alto	A+
Rischio altissimo	A++

I risultati della misurazione sono riportati nelle schede allegate, denominate “**Analisi dei rischi**” (**Allegato B**). Nella colonna denominata “**Valutazione complessiva**” è indicata la misurazione di sintesi di ciascun oggetto di analisi.

Tutte le valutazioni sono supportate da una chiara e sintetica motivazioni esposta nell'ultima colonna a destra (“**Motivazione**”) nelle suddette schede.

Le valutazioni, per quanto possibile, sono sostenute dai “dati oggettivi” in possesso dell'ente (PNA, Allegato n. 1, Part. 4.2, pag. 29).

C) Ponderazione

La ponderazione del rischio è l'ultimo step della macro-fase di valutazione del rischio.

Il fine della ponderazione è di “agevolare, sulla base degli esiti dell'analisi del rischio, i processi decisionali riguardo a quali rischi necessitano un trattamento e le relative priorità di attuazione” (Allegato n. 1, Par. 4.3, pag. 31).

Nella fase di ponderazione si stabiliscono:

1. le azioni da intraprendere per ridurre il grado di rischio;
2. le priorità di trattamento, considerando gli obiettivi dell'organizzazione e il contesto in cui la stessa opera, attraverso il loro confronto.

Per quanto concerne le **azioni**, al termine della valutazione del rischio devono essere soppesate diverse opzioni per ridurre l'esposizione di processi e attività alla corruzione.

“La ponderazione del rischio può anche portare alla decisione di non sottoporre ad ulteriore trattamento il rischio, ma di limitarsi a mantenere attive le misure già esistenti”.

Un concetto essenziale per decidere se attuare nuove azioni è quello di “rischio residuo” che consiste nel rischio che permane una volta che le misure di prevenzione siano state correttamente attuate.

L'attuazione delle azioni di prevenzione deve avere come obiettivo la riduzione del rischio residuo ad un livello quanto più prossimo allo zero. Ma il rischio residuo non potrà mai essere del tutto azzerato in quanto, anche in presenza di misure di prevenzione, la probabilità che si verificano fenomeni di malaffare non potrà mai essere del tutto annullata.

Per quanto concerne la definizione delle **priorità** di trattamento, nell'impostare le azioni di prevenzione si dovrà tener conto del livello di esposizione al rischio e “procedere in ordine via via decrescente”, iniziando dalle attività che presentano un'esposizione più elevata fino ad arrivare al trattamento di quelle con un rischio più contenuto.

2.3.5 Trattamento del rischio

Il trattamento del rischio è la fase finalizzata ad individuare i correttivi e le modalità più idonee a prevenire i rischi, sulla base delle priorità emerse in sede di valutazione degli eventi rischiosi.

In tale fase si progetta l'attuazione di misure specifiche e puntuali, prevedendo scadenze ragionevoli in base alle priorità rilevate e alle risorse disponibili.

L'individuazione delle misure deve essere impostata avendo cura di temperare anche la sostenibilità della fase di controllo e di monitoraggio delle misure stesse, onde evitare la pianificazione di misure astratte e non attuabili.

Le misure possono essere classificate in “generali” e “specifiche”.

Misure generali: misure che intervengono in maniera trasversale sull'intera amministrazione e si caratterizzano per la loro incidenza sul sistema complessivo della prevenzione della corruzione.

Misure specifiche: sono misure agiscono in maniera puntuale su alcuni specifici rischi individuati in fase di valutazione del rischio e si caratterizzano dunque per l'incidenza su problemi specifici.

L'individuazione e la programmazione di misure per la prevenzione della corruzione rappresentano la parte essenziale del PTPCT. Tutte le attività precedenti sono di ritenersi propedeutiche all'identificazione e alla progettazione delle misure che sono, quindi, la parte fondamentale del PTPCT. È pur vero, tuttavia, che in assenza di un'adeguata analisi propedeutica, l'attività di identificazione e progettazione delle misure di prevenzione può rivelarsi inadeguata.

In conclusione, il trattamento del rischio:

è il processo in cui si individuano le misure idonee a prevenire il rischio corruttivo cui l'organizzazione è esposta; si programmano le modalità della loro attuazione.

A) Misure organizzative per il trattamento del rischio

Il primo step del trattamento del rischio ha l'obiettivo di identificare le misure di prevenzione della corruzione, in funzione delle criticità rilevate in sede di analisi. L'amministrazione deve individuare le misure più idonee a prevenire i rischi, in funzione del livello dei rischi e dei loro fattori abilitanti.

L'obiettivo, di questa prima fase del trattamento, è di individuare, per quei rischi (e attività del processo cui si riferiscono) ritenuti prioritari, l'elenco delle possibili misure di prevenzione della corruzione abbinate a tali rischi.

Il PNA suggerisce le misure seguenti:

controllo;

trasparenza;

definizione e promozione dell'etica e di standard di comportamento;

regolamentazione;

semplificazione;

formazione;

sensibilizzazione e partecipazione;

rotazione;

segnalazione e protezione;

disciplina del conflitto di interessi;

regolazione dei rapporti con i "rappresentanti di interessi particolari" (lobbies).

L'individuazione delle misure non deve essere astratta e generica.

L'indicazione della mera categoria della misura non può, in alcun modo, assolvere al compito di individuare la misura (sia essa generale o specifica) che si intende attuare.

E' necessario indicare chiaramente la misura puntuale che l'amministrazione ha individuato ed intende attuare. Le misure suggerite dal PNA possono essere sia di tipo "generale" che di tipo "specifico".

A titolo esemplificativo, una misura di trasparenza, può essere programmata sia come misura "generale", che "specifico". E' generale quando insiste trasversalmente sull'organizzazione, al fine di migliorare complessivamente la trasparenza dell'azione amministrativa (es. la corretta e puntuale applicazione del d.lgs. 33/2013). Invece, è di tipo specifico, se in risposta a specifici problemi di scarsa trasparenza, rilevati tramite l'analisi del rischio, si impongono modalità per rendere trasparenti singoli processi giudicati "opachi" e maggiormente fruibili le informazioni sugli stessi.

Con riferimento alle principali categorie di misure, l'ANAC ritiene particolarmente importanti quelle relative alla semplificazione e sensibilizzazione interna in quanto, ad oggi, ancora poco utilizzate.

La semplificazione, in particolare, è utile laddove l'analisi del rischio abbia evidenziato che i fattori abilitanti i rischi del processo siano una regolamentazione eccessiva o non chiara, tali da generare una forte asimmetria informativa tra il cittadino e colui che ha la responsabilità del processo.

Ciascuna misura dovrebbe disporre dei requisiti seguenti:

1- presenza ed adeguatezza di misure o di controlli specifici pre-esistenti sul rischio individuato e sul quale si intende adottare misure di prevenzione della corruzione:

per evitare la stratificazione di misure che possano rimanere inapplicate, prima dell'identificazione di nuove misure, è necessaria un'analisi sulle eventuali misure previste nei Piani precedenti e su eventuali controlli già esistenti per valutarne il livello di attuazione e l'adeguatezza rispetto al rischio e ai suoi fattori abilitanti.

Solo in caso contrario occorre identificare nuove misure. In caso di misure già esistenti e non attuate, la priorità è la loro attuazione, mentre in caso di inefficacia occorre identificarne le motivazioni.

2- Capacità di neutralizzazione dei fattori abilitanti il rischio:

l'identificazione della misura deve essere la conseguenza logica dell'adeguata comprensione dei fattori abilitanti l'evento rischioso; se l'analisi del rischio ha evidenziato che il fattore abilitante in un dato processo è connesso alla carenza dei controlli, la misura di prevenzione dovrà incidere su tale aspetto e potrà essere, ad esempio, l'attivazione di una nuova procedura di controllo o il rafforzamento di quelle già presenti.

In questo stesso esempio, avrà poco senso applicare per questo evento rischioso la rotazione del personale dirigenziale perché, anche ammesso che la rotazione fosse attuata, non sarebbe in grado di incidere sul fattore abilitante l'evento rischioso (che è appunto l'assenza di strumenti di controllo).

3- Sostenibilità economica e organizzativa delle misure:

l'identificazione delle misure è correlata alla capacità di attuazione da parte delle amministrazioni; se fosse ignorato quest'aspetto, il PTPCT finirebbe per essere poco realistico; pertanto, sarà necessario rispettare due condizioni:

- a) per ogni evento rischioso rilevante, e per ogni processo organizzativo significativamente esposto al rischio, deve essere prevista almeno una misura di prevenzione potenzialmente efficace;
- b) deve essere data preferenza alla misura con il miglior rapporto costo/efficacia.

4- Adattamento alle caratteristiche specifiche dell'organizzazione:

l'identificazione delle misure di prevenzione non può essere un elemento indipendente dalle caratteristiche organizzative.

Per questa ragione, il PTPCT dovrebbe contenere un numero significativo di misure, in maniera tale da consentire la personalizzazione della strategia di prevenzione della corruzione sulla base delle esigenze peculiari di ogni singola amministrazione.

Come le fasi precedenti, anche l'individuazione delle misure deve avvenire con il coinvolgimento della struttura organizzativa, recependo le indicazioni dei soggetti interni interessati (responsabili e addetti ai processi), ma anche promuovendo opportuni canali di ascolto degli stakeholder.

Le misure sono state puntualmente indicate e descritte nelle schede allegate denominate "Individuazione e programmazione delle misure" (Allegato C).

Le misure sono elencate e descritte nella colonna E delle suddette schede.

Per ciascun oggetto analisi è stata individuata e programmata almeno una misura di contrasto o prevenzione, secondo il criterio suggerito dal PNA del "miglior rapporto costo/efficacia".

Le principali misure, inoltre, sono state ripartite per singola "area di rischio" (Allegato D).

B) Programmazione delle misure

La seconda parte del trattamento del rischio ha l'obiettivo di programmare adeguatamente e operativamente le misure di prevenzione della corruzione.

La programmazione delle misure rappresenta un contenuto fondamentale del PTPCT in assenza del quale il Piano risulterebbe privo dei requisiti di cui all'art. 1, comma 5 lett. a) della legge 190/2012.

La programmazione delle misure consente di creare una rete di responsabilità diffusa rispetto a definizione ed attuazione della strategia di prevenzione della corruzione, principio chiave perché tale strategia diventi parte integrante dell'organizzazione e non diventi fine a sé stessa.

Secondo il PNA, la programmazione delle misure deve essere realizzata considerando i seguenti elementi descrittivi:

- Fasi o modalità di attuazione della misura: laddove la misura sia particolarmente complessa e necessiti di varie azioni per essere adottata e presuppone il coinvolgimento di più attori, ai fini di una maggiore responsabilizzazione dei vari soggetti coinvolti, appare opportuno indicare le diverse fasi per l'attuazione, cioè l'indicazione dei vari passaggi con cui l'amministrazione intende adottare la misura.
- Tempistica di attuazione della misura o delle sue fasi: la misura deve essere scadenzata nel tempo; ciò consente ai soggetti che sono chiamati ad attuarla, così come ai soggetti chiamati a verificarne l'effettiva adozione (in fase di monitoraggio), di programmare e svolgere efficacemente tali azioni nei tempi previsti;

- Responsabilità connesse all'attuazione della misura: volendo responsabilizzare tutta la struttura organizzativa, e dal momento che diversi uffici possono concorrere nella realizzazione di una o più fasi di adozione delle misure, occorre indicare chiaramente quali sono i responsabili dell'attuazione della singola misura, al fine di evitare fraintendimenti sulle azioni da compiere per la messa in atto della strategia di prevenzione della corruzione.
- Indicatori di monitoraggio e valori attesi: per poter agire tempestivamente su una o più delle variabili sopra elencate definendo i correttivi adeguati e funzionali alla corretta attuazione delle misure.

Secondo l'ANAC, tenuto conto dell'impatto organizzativo, identificazione e programmazione delle misure devono avvenire con il più ampio coinvolgimento dei soggetti cui spetta la responsabilità dell'attuazione delle misure stesse, anche al fine di stabilire le modalità più adeguate.

Il PTPCT carente di misure adeguatamente programmate (con chiarezza, articolazione di responsabilità, articolazione temporale, verificabilità effettiva attuazione, verificabilità efficacia), risulterebbe mancante del contenuto essenziale previsto dalla legge.

Il RPCT, dopo aver individuato misure generali e misure specifiche (elencate e descritte nelle schede allegate denominate "Individuazione e programmazione delle misure", ha provveduto alla programmazione temporale dell'attuazione medesime, fissando anche le modalità di attuazione.

Il tutto è descritto per ciascun oggetto di analisi nella colonna F ("Programmazione delle misure") delle suddette schede alle quali si rinvia.

2.3.6 Trasparenza

La trasparenza è la misura cardine dell'intero impianto anticorruzione delineato dal legislatore della legge 190/2012.

Secondo l'art. 1 del d.lgs. 33/2013, rinnovato dal d.lgs. 97/2016: "La trasparenza è intesa come accessibilità totale dei dati e documenti detenuti dalle pubbliche amministrazioni, allo scopo di tutelare i diritti dei cittadini, promuovere la partecipazione degli interessati all'attività amministrativa e favorire forme diffuse di controllo sul perseguimento delle funzioni istituzionali e sull'utilizzo delle risorse pubbliche."

La trasparenza è attuata principalmente attraverso la pubblicazione dei dati e delle informazioni elencate dalla legge sul sito web nella sezione "Amministrazione trasparente".

Data la struttura organizzativa dell'ente, non è possibile individuare un unico ufficio per la gestione di tutti i dati e le informazioni da registrare in "Amministrazione Trasparente".

In relazione a quanto sopra descritto, si rimanda alla scheda "Misure di trasparenza" (Allegato E), all'interno del quale vengono riportate le sezioni dell'Amministrazione trasparente, i contenuti da pubblicarvi, le tempistiche di aggiornamento e l'Ufficio Responsabile della pubblicazione..

Il Responsabile anticorruzione e per la trasparenza: coordina, sovrintende e accerta la tempestiva pubblicazione da parte di ciascun ufficio; assicura la completezza, la chiarezza e l'aggiornamento delle informazioni.

L'adempimento degli obblighi di trasparenza e pubblicazione previsti dal d.lgs. 33/2013 e dal presente programma, sono oggetto di controllo successivo di regolarità amministrativa come normato dall'art. 147-bis, commi 2 e 3, del TUEL e dal regolamento sui controlli interni approvato dall'organo consiliare con deliberazione n. 1 del 04/02/2013.

2.3.7 Accesso Civico e Trasparenza

Il d.lgs. 33/2013, comma 1 dell'art. 5, prevede: "L'obbligo previsto dalla normativa vigente in capo alle pubbliche amministrazioni di pubblicare documenti, informazioni o dati comporta il diritto di chiunque di richiedere i medesimi, nei casi in cui sia stata omessa la loro pubblicazione" (accesso civico semplice).

Mentre il comma 2, dello stesso art. 5: "Allo scopo di favorire forme diffuse di controllo sul perseguimento delle funzioni istituzionali e sull'utilizzo delle risorse pubbliche e di promuovere la partecipazione al dibattito pubblico, chiunque ha diritto di accedere ai dati e ai documenti detenuti dalle pubbliche amministrazioni,

ulteriori rispetto a quelli oggetto di pubblicazione” obbligatoria ai sensi del d.lgs. 33/2013 (accesso civico generalizzato).

La norma attribuisce ad ogni cittadino il libero accesso ai dati elencati dal d.lgs. 33/2013, oggetto di pubblicazione obbligatoria, ed estende l’accesso civico ad ogni altro dato e documento rispetto a quelli da pubblicare in “Amministrazione trasparente”.

L’accesso civico “generalizzato” investe ogni documento, ogni dato ed ogni informazione delle pubbliche amministrazioni. L’accesso civico incontra quale unico limite “la tutela di interessi giuridicamente rilevanti” secondo la disciplina del nuovo art. 5-bis.

Lo scopo dell’accesso generalizzato è quello “di favorire forme diffuse di controllo sul perseguimento delle funzioni istituzionali e sull’utilizzo delle risorse pubbliche e di promuovere la partecipazione al dibattito pubblico”.

L’esercizio dell’accesso civico, semplice o generalizzato, “non è sottoposto ad alcuna limitazione quanto alla legittimazione soggettiva del richiedente”. Chiunque può esercitarlo, “anche indipendentemente dall’essere cittadino italiano o residente nel territorio dello Stato” come precisato dall’ANAC nell’allegato della deliberazione 1309/2016 (a pagina 28).

Nei paragrafi 2.2. e 2.3 delle Linee Guida (deliberazione ANAC n. 1309 del 28 dicembre 2016) l’Autorità anticorruzione ha fissato le differenze tra accesso civico semplice, accesso civico generalizzato ed accesso documentale normato dalla legge 241/1990.

Il nuovo accesso “generalizzato” non ha sostituito l’accesso civico “semplice” disciplinato dal decreto trasparenza prima delle modifiche apportate dal “Foia” (d.lgs. 97/2016).

L’accesso civico semplice è attivabile per atti, documenti e informazioni oggetto di pubblicazione obbligatoria e “costituisce un rimedio alla mancata osservanza degli obblighi di pubblicazione imposti dalla legge, sovrapponendo al dovere di pubblicazione, il diritto del privato di accedere ai documenti, dati e informazioni interessati dall’inadempienza” (ANAC deliberazione 1309/2016 pag. 6).

L’accesso generalizzato, invece, “si delinea come affatto autonomo ed indipendente da presupposti obblighi di pubblicazione e come espressione, invece, di una libertà che incontra, quali unici limiti, da una parte, il rispetto della tutela degli interessi pubblici o privati indicati all’art. 5 bis, commi 1 e 2, e dall’altra, il rispetto delle norme che prevedono specifiche esclusioni (art. 5 bis, comma 3)”.

La deliberazione 1309/2016 precisa anche le differenze tra accesso civico e diritto di accedere agli atti amministrativi secondo la legge 241/1990.

L’ANAC sostiene che l’accesso generalizzato debba essere tenuto distinto dalla disciplina dell’accesso “documentale” di cui agli articoli 22 e seguenti della legge sul procedimento amministrativo.

La finalità dell’accesso documentale è ben differente da quella dell’accesso generalizzato. E’ quella di porre “i soggetti interessati in grado di esercitare al meglio le facoltà - partecipative o oppositive e difensive – che l’ordinamento attribuisce loro a tutela delle posizioni giuridiche qualificate di cui sono titolari”.

Dal punto di vista soggettivo, il richiedente deve dimostrare di essere titolare di un “interesse diretto, concreto e attuale, corrispondente ad una situazione giuridicamente tutelata e collegata al documento al quale è chiesto l’accesso”.

La legge 241/1990 esclude perentoriamente l’utilizzo del diritto d’accesso documentale per sottoporre l’amministrazione a un controllo generalizzato, l’accesso generalizzato, al contrario, è riconosciuto dal legislatore proprio “allo scopo di favorire forme diffuse di controllo sul perseguimento delle funzioni istituzionali e sull’utilizzo delle risorse pubbliche e di promuovere la partecipazione al dibattito pubblico”.

“Dunque, l’accesso agli atti di cui alla l. 241/1990 continua certamente a sussistere, ma parallelamente all’accesso civico (generalizzato e non), operando sulla base di norme e presupposti diversi” (ANAC deliberazione 1309/2016 pag. 7).

Nel caso dell’accesso documentale della legge 241/1990 la tutela può consentire “un accesso più in profondità a dati pertinenti”, mentre nel caso dell’accesso generalizzato le esigenze di controllo diffuso del cittadino possono “consentire un accesso meno in profondità (se del caso, in relazione all’operatività dei limiti) ma più

esteso, avendo presente che l'accesso in questo caso comporta, di fatto, una larga conoscibilità (e diffusione) di dati, documenti e informazioni".

L'Autorità ribadisce la netta preferenza dell'ordinamento per la trasparenza dell'attività amministrativa: "la conoscibilità generalizzata degli atti diviene la regola, temperata solo dalla previsione di eccezioni poste a tutela di interessi (pubblici e privati) che possono essere lesi o pregiudicati dalla rivelazione di certe informazioni". Quindi, prevede "ipotesi residuali in cui sarà possibile, ove titolari di una situazione giuridica qualificata, accedere ad atti e documenti per i quali è invece negato l'accesso generalizzato".

L'Autorità, "considerata la notevole innovatività della disciplina dell'accesso generalizzato, che si aggiunge alle altre tipologie di accesso", suggerisce alle amministrazioni ed ai soggetti tenuti all'applicazione del decreto trasparenza l'adozione, "anche nella forma di un regolamento interno sull'accesso, di una disciplina che fornisca un quadro organico e coordinato dei profili applicativi relativi alle tre tipologie di accesso, con il fine di dare attuazione al nuovo principio di trasparenza introdotto dal legislatore e di evitare comportamenti disomogenei tra uffici della stessa amministrazione".

La disciplina regolamentare dovrebbe prevedere: una parte dedicata alla disciplina dell'accesso documentale di cui alla legge 241/1990; una seconda parte dedicata alla disciplina dell'accesso civico "semplice" connesso agli obblighi di pubblicazione; una terza parte sull'accesso generalizzato.

Riguardo a quest'ultima sezione, l'ANAC consiglia di "disciplinare gli aspetti procedurali interni per la gestione delle richieste di accesso generalizzato".

In sostanza, si tratterebbe di:

- individuare gli uffici competenti a decidere sulle richieste di accesso generalizzato;
- disciplinare la procedura per la valutazione, caso per caso, delle richieste di accesso.

In attuazione di quanto sopra, questa amministrazione si è dotata del regolamento per la disciplina delle diverse forme di accesso con deliberazione del Consiglio Comunale n. 5 in data 13/03/2017 ed è stato predisposto il "registro delle richieste di accesso presentate" contenente l'elenco delle richieste con oggetto e data, relativo esito e indicazione della data della decisione. Il registro è pubblicato, oscurando i dati personali eventualmente presenti, e tenuto aggiornato almeno ogni sei mesi in "amministrazione trasparente", "altri contenuti – accesso civico".

Del diritto all'accesso civico è stata data ampia informazione sul sito dell'ente. A norma del d.lgs. 33/2013 in "Amministrazione trasparente" sono pubblicati:

- le modalità per l'esercizio dell'accesso civico;
- il nominativo del responsabile della trasparenza al quale presentare la richiesta d'accesso civico con l'indicazione dei relativi recapiti telefonici e delle caselle di posta elettronica istituzionale;

I dipendenti sono stati appositamente formati su contenuto e modalità d'esercizio dell'accesso civico, nonché sulle differenze rispetto al diritto d'accesso documentale di cui alla legge 241/1990.

2.3.8 Trasparenza e Privacy

Dal 25/5/2018 è in vigore il Regolamento (UE) 2016/679 del Parlamento Europeo e del Consiglio del 27 aprile 2016 "relativo alla protezione delle persone fisiche con riguardo al trattamento dei dati personali, nonché alla libera circolazione di tali dati e che abroga la direttiva 95/46/CE (Regolamento generale sulla protezione dei dati)" (di seguito RGPD).

Inoltre, dal 19/9/2018, è vigente il d.lgs. 101/2018 che ha adeguato il Codice in materia di protezione dei dati personali (il d.lgs. 196/2003) alle disposizioni del suddetto Regolamento (UE) 2016/679.

L'art. 2-ter del d.lgs. 196/2003, introdotto dal d.lgs. 101/2018 (in continuità con il previgente art. 19 del Codice) dispone che la base giuridica per il trattamento di dati personali, effettuato per l'esecuzione di un compito di interesse pubblico o connesso all'esercizio di pubblici poteri, "è costituita esclusivamente da una norma di legge o, nei casi previsti dalla legge, di regolamento"

Il comma 3 del medesimo art. 2-ter stabilisce che "la diffusione e la comunicazione di dati personali, trattati per l'esecuzione di un compito di interesse pubblico o connesso all'esercizio di pubblici poteri, a soggetti che intendono trattarli per altre finalità sono ammesse unicamente se previste ai sensi del comma 1".

Il regime normativo per il trattamento di dati personali da parte dei soggetti pubblici è, quindi, rimasto sostanzialmente inalterato restando fermo il principio che esso è consentito unicamente se ammesso da una norma di legge o di regolamento.

Pertanto, occorre che le pubbliche amministrazioni, prima di mettere a disposizione sui propri siti web istituzionali dati e documenti (in forma integrale o per estratto, ivi compresi gli allegati) contenenti dati personali, verifichino che la disciplina in materia di trasparenza contenuta nel d.lgs. 33/2013 o in altre normative, anche di settore, preveda l'obbligo di pubblicazione.

L'attività di pubblicazione dei dati sui siti web per finalità di trasparenza, anche se effettuata in presenza di idoneo presupposto normativo, deve avvenire nel rispetto di tutti i principi applicabili al trattamento dei dati personali contenuti all'art. 5 del Regolamento (UE) 2016/679.

Assumono rilievo i principi di adeguatezza, pertinenza e limitazione a quanto necessario rispetto alle finalità per le quali i dati personali sono trattati («minimizzazione dei dati») (par. 1, lett. c) e quelli di esattezza e aggiornamento dei dati, con il conseguente dovere di adottare tutte le misure ragionevoli per cancellare o rettificare tempestivamente i dati inesatti rispetto alle finalità per le quali sono trattati (par. 1, lett. d).

Il medesimo d.lgs. 33/2013 all'art. 7 bis, comma 4, dispone inoltre che “nei casi in cui norme di legge o di regolamento prevedano la pubblicazione di atti o documenti, le pubbliche amministrazioni provvedono a rendere non intelligibili i dati personali non pertinenti o, se sensibili o giudiziari, non indispensabili rispetto alle specifiche finalità di trasparenza della pubblicazione”.

Si richiama anche quanto previsto all'art. 6 del d.lgs. 33/2013 rubricato “Qualità delle informazioni” che risponde alla esigenza di assicurare esattezza, completezza, aggiornamento e adeguatezza dei dati pubblicati. Ai sensi della normativa europea, il Responsabile della Protezione dei Dati (RPD) svolge specifici compiti, anche di supporto, per tutta l'amministrazione essendo chiamato a informare, fornire consulenza e sorvegliare in relazione al rispetto degli obblighi derivanti della normativa in materia di protezione dei dati personali (art. 39 del RGPD).

2.3.8 Altri contenuti

A) Formazione in tema di anticorruzione

La formazione finalizzata a prevenire e contrastare fenomeni di corruzione viene strutturata su due livelli:

- 1- **livello generale**, rivolto a tutti i dipendenti, riguarda l'aggiornamento delle competenze (approccio contenutistico) e le tematiche dell'etica e della legalità (approccio valoriale);
- 2- **livello specifico**, rivolto al responsabile della prevenzione, ai referenti, ai componenti degli organismi di controllo, ai dirigenti e funzionari addetti alle aree a rischio: riguarda le politiche, i programmi e i vari strumenti utilizzati per la prevenzione e tematiche settoriali, in relazione al ruolo svolto da ciascun soggetto nell'amministrazione.

La formazione in tema di anticorruzione viene erogata a tutti i dipendenti (che siano allocati in area rischio almeno medio) mediante corsi di formazione e/o aggiornamento in sede e/o on-line da tenersi con frequenza almeno annuale.

Alla formazione in tema di anticorruzione saranno dedicate non meno di due ore annue per ciascun dipendente.

Si demanda al Responsabile per la prevenzione della corruzione il compito di individuare, di concerto con i responsabili di settore, i collaboratori cui somministrare formazione in materia di prevenzione della corruzione e trasparenza.

B) Codice di comportamento

In attuazione dell'art. 54 del d.lgs. 165/2001 e s.m.i., il 16 aprile 2013 è stato emanato il DPR 62/2013, il Regolamento recante il codice di comportamento dei dipendenti pubblici.

Il comma 3 dell'art. 54 del d.lgs. 165/2001, dispone che ciascuna amministrazione elabori un proprio Codice di comportamento "con procedura aperta alla partecipazione e previo parere obbligatorio del proprio organismo indipendente di valutazione".

Questo ente dispone del proprio Codice di comportamento approvato con deliberazione della Giunta Comunale n. 107 in data 31/12/2013.

Riguardo ai meccanismi di denuncia delle violazioni del codice trova piena applicazione l'art. 55-bis comma 3 del d.lgs. 165/2001 e s.m.i. in materia di segnalazione all'ufficio competente per i procedimenti disciplinari.

L'ANAC il 19/2/2020 ha licenziato le "**Linee guida in materia di Codici di comportamento delle amministrazioni pubbliche**" (deliberazione n. 177 del 19/2/2020).

Al Paragrafo 6, rubricato "Collegamenti del codice di comportamento con il PTPCT", l'Autorità precisa che "tra le novità della disciplina sui codici di comportamento, una riguarda lo stretto collegamento che deve sussistere tra i codici e il PTPCT di ogni amministrazione".

Secondo l'Autorità, oltre alle misure anticorruzione di "tipo oggettivo" del PTPCT, il legislatore dà spazio anche a quelle di "tipo soggettivo" che ricadono sul singolo funzionario nello svolgimento delle attività e che sono anche declinate nel codice di comportamento che l'amministrazione è tenuta ad adottare.

Intento del legislatore è quello di delineare in ogni amministrazione un sistema di prevenzione della corruzione che ottimizzi tutti gli strumenti di cui l'amministrazione dispone, mettendone in relazione i contenuti.

Ciò comporta che nel definire le misure oggettive di prevenzione della corruzione (a loro volta coordinate con gli obiettivi di performance cfr. PNA 2019, Parte II, Paragrafo 8) occorre parallelamente individuare i doveri di comportamento che possono contribuire, sotto il profilo soggettivo, alla piena realizzazione delle suddette misure.

Analoghe indicazioni l'amministrazione può trarre dalla valutazione sull'attuazione delle misure stesse, cercando di comprendere se e dove sia possibile rafforzare il sistema con doveri di comportamento.

Tale stretta connessione è confermata da diverse previsioni normative. Il fatto stesso che l'art. 54 del d.lgs. 165/2001 sia stato inserito nella legge 190/2012 "è indice della volontà del legislatore di considerare necessario che l'analisi dei comportamenti attesi dai dipendenti pubblici sia frutto della stessa analisi organizzativa e di risk assessment propria dell'elaborazione del PTPCT".

Inoltre, sempre l'art. 54, comma 3, del d.lgs. 165/2001 prevede la responsabilità disciplinare per violazione dei doveri contenuti nel codice di comportamento, ivi inclusi i doveri relativi all'attuazione del PTPCT.

Il codice nazionale inserisce, infatti, tra i doveri che i destinatari del codice sono tenuti a rispettare quello dell'osservanza delle prescrizioni del PTPCT (art. 8) e stabilisce che l'ufficio procedimenti disciplinari, tenuto a vigilare sull'applicazione dei codici di comportamento, debba conformare tale attività di vigilanza alle eventuali previsioni contenute nei PTPCT.

I piani e i codici, inoltre, sono trattati unitariamente sotto il profilo sanzionatorio nell'art. 19, comma 5, del DL 90/2014. In caso di mancata adozione, per entrambi, è prevista una stessa sanzione pecuniaria irrogata dall'ANAC.

L'Autorità, pertanto, **ha ritenuto, in analogia a quanto previsto per il PTPC, che la predisposizione del codice di comportamento spetti al RPCT.**

Si consideri altresì che a tale soggetto la legge assegna il compito di curare la diffusione e l'attuazione di entrambi gli strumenti.

Tutto quanto sopra consente di ritenere che nell'adozione del codice di comportamento l'analisi dei comportamenti attesi debba essere effettuata considerando il diverso livello di esposizione degli uffici al rischio di corruzione, come individuato nel PTPCT.

Il fine è quello di correlare, per quanto ritenuto opportuno, i doveri di comportamento dei dipendenti alle misure di prevenzione della corruzione previste nel piano medesimo.

In questa ottica è indispensabile che il RPCT in fase di predisposizione del codice sia supportato da altri soggetti dell'amministrazione per individuare le ricadute delle misure di prevenzione della corruzione in termini di doveri di comportamento. Vale a dire che è opportuno valutare se le principali misure siano o meno assistite da doveri di comportamento al fine di garantirne l'effettiva attuazione.

Resta fermo che i due strumenti - PTPCT e codici di comportamento - si muovono con effetti giuridici tra loro differenti. Le misure declinate nel PTPCT sono, come sopra detto, di tipo oggettivo e incidono sull'organizzazione dell'amministrazione. I doveri declinati nel codice di comportamento operano, invece, sul piano soggettivo in quanto sono rivolti a chi lavora nell'amministrazione ed incidono sul rapporto di lavoro del funzionario, con possibile irrogazione, tra l'altro, di sanzioni disciplinari in caso di violazione.

Anche sotto il profilo temporale si evidenzia che mentre il PTPCT è adottato dalle amministrazioni ogni anno ed è valido per il successivo triennio, i codici di amministrazioni sono tendenzialmente stabili nel tempo, salve le integrazioni o le modifiche dovute all'insorgenza di ripetuti fenomeni di cattiva amministrazione che rendono necessaria la rivisitazione di specifici doveri di comportamento in specifiche aree o processi a rischio. È, infatti, importante che il sistema di valori e comportamenti attesi in un'amministrazione si consolidi nel tempo e sia così in grado di orientare il più chiaramente possibile i destinatari del codice. Se i cambiamenti fossero frequenti si rischierebbe di vanificare lo scopo della norma.

E' poi rimessa alla scelta discrezionale di ogni amministrazione la possibilità che il codice di comportamento, anche se non modificato nei termini di cui sopra, sia allegato al PTPCT.

Attualmente il Codice è in fase di aggiornamento; in data 20 gennaio 2023 sul sito istituzionale dell'Ente è stata pubblicata la bozza e il relativo avviso per la raccolta di contributi da parte dei soggetti interessati, dei dipendenti comunali e degli stakeholders.

C) Criteri di rotazione del personale

L'ente intende adeguare il proprio ordinamento alle previsioni di cui all'art. 16, comma 1, lett. I-quater), del d.lgs. 165/2001, in modo da assicurare la prevenzione della corruzione mediante la tutela anticipata.

La dotazione organica dell'ente è assai limitata e non consente, di fatto, l'applicazione concreta del criterio della rotazione.

Non esistono figure professionali perfettamente fungibili.

La legge di stabilità per il 2016 (legge 208/2015), al comma 221, prevede quanto segue: *"(...) non trovano applicazione le disposizioni adottate ai sensi dell'art. 1 comma 5 della legge 190/2012, ove la dimensione dell'ente risulti incompatibile con la rotazione dell'incarico dirigenziale"*.

In sostanza, la legge consente di evitare la rotazione dei dirigenti/funzionari negli enti dove ciò non sia possibile per *sostanziale infungibilità* delle figure presenti in dotazione organica.

In ogni caso l'amministrazione attiverà ogni iniziativa utile (gestioni associate, mobilità, comando, ecc.) per assicurare l'attuazione della misura.

Disciplina degli incarichi non consentiti ai dipendenti

L'ente applica con puntualità la già esaustiva e dettagliata disciplina del d.lgs. 39/2013, dell'art. 53 del d.lgs. 165/2001 e dell'art. 60 del DPR 3/1957.

L'ente intende intraprendere adeguate iniziative per dare conoscenza al personale dell'obbligo di astensione, delle conseguenze scaturenti dalla sua violazione e dei comportamenti da seguire in caso di conflitto di interesse.

Attribuzione degli incarichi dirigenziali

L'ente applica con puntualità la già esaustiva e dettagliata disciplina recata dagli articoli 50 comma 10, 107 e 109 del TUEL e dagli articoli 13 – 27 del d.lgs. 165/2001 e smi.

Inoltre, l'ente applica puntualmente le disposizioni del d.lgs. 39/2013 ed in particolare l'art. 20 rubricato: *dichiarazione sulla insussistenza di cause di inconfiribilità o incompatibilità*.

Divieto di svolgere attività incompatibili a seguito della cessazione del rapporto di lavoro

La legge 190/2012 ha integrato l'art. 53 del d.lgs. 165/2001 con un nuovo comma il 16-ter per contenere il rischio di situazioni di corruzione connesse all'impiego del dipendente pubblico successivamente alla cessazione del suo rapporto di lavoro.

La norma vieta ai dipendenti che, negli ultimi tre anni di servizio, abbiano esercitato poteri autoritativi o negoziali per conto delle pubbliche amministrazioni, di svolgere, nei tre anni successivi alla cessazione del

rapporto di pubblico impiego, attività lavorativa o professionale presso i privati destinatari dell'attività della pubblica amministrazione svolta attraverso i medesimi poteri.

Eventuali contratti conclusi e gli incarichi conferiti in violazione del divieto sono nulli.

E' fatto divieto ai soggetti privati che li hanno conclusi o conferiti di contrattare con le pubbliche amministrazioni per i successivi tre anni, con obbligo di restituzione dei compensi eventualmente percepiti e accertati ad essi riferiti.

Il rischio valutato dalla norma è che durante il periodo di servizio il dipendente possa preconstituirsì delle situazioni lavorative vantaggiose, sfruttare a proprio fine la sua posizione e il suo potere all'interno dell'amministrazione, per poi ottenere contratti di lavoro/collaborazione presso imprese o privati con cui entra in contatto.

La norma limita la libertà negoziale del dipendente per un determinato periodo successivo alla cessazione del rapporto per eliminare la "convenienza" di eventuali accordi fraudolenti.

Pertanto, ogni contraente e appaltatore dell'ente, all'atto della stipulazione del contratto deve rendere una dichiarazione, ai sensi del DPR 445/2000, circa l'inesistenza di contratti di lavoro o rapporti di collaborazione vietati a norma del comma 16-ter del d.lgs. 165/2001 e smi.

L'ente verifica la veridicità di tutte le suddette dichiarazioni.

Controlli su ai fini dell'attribuzione degli incarichi e dell'assegnazione ad uffici

La legge 190/2012 ha introdotto delle misure di prevenzione di carattere soggettivo, che anticipano la tutela al momento della formazione degli organi deputati ad assumere decisioni e ad esercitare poteri nelle amministrazioni.

L'art. 35-bis del d.lgs. 165/2001 pone condizioni ostative per la partecipazione a commissioni di concorso o di gara e per lo svolgimento di funzioni direttive in riferimento agli uffici considerati a più elevato rischio di corruzione.

La norma in particolare prevede che coloro che siano stati condannati, anche con sentenza non passata in giudicato, per i reati previsti nel Capo I del Titolo II del libro secondo del Codice penale:

1. non possano fare parte, anche con compiti di segreteria, di commissioni per l'accesso o la selezione a pubblici impieghi;
2. non possano essere assegnati, anche con funzioni direttive, agli uffici preposti alla gestione delle risorse finanziarie, all'acquisizione di beni, servizi e forniture,
3. non possano essere assegnati, anche con funzioni direttive, agli uffici preposti alla concessione o all'erogazione di sovvenzioni, contributi, sussidi, ausili finanziari o attribuzioni di vantaggi economici a soggetti pubblici e privati;
4. non possano fare parte delle commissioni per la scelta del contraente per l'affidamento di lavori, forniture e servizi, per la concessione o l'erogazione di sovvenzioni, contributi, sussidi, ausili finanziari, nonché per l'attribuzione di vantaggi economici di qualunque genere.

Ogni commissario e ogni responsabile all'atto della designazione è tenuto a rendere, ai sensi del DPR 445/2000, una dichiarazione di insussistenza delle condizioni di incompatibilità di cui sopra.

L'ente verifica la veridicità di tutte le suddette dichiarazioni.

Misure per la tutela del dipendente che segnali illeciti (whistleblower)

L'art. 54-bis del d.lgs. 165/2001 e smi, riscritto dalla legge 179/2017 (sulle "Disposizioni per la tutela degli autori di segnalazioni di reati o irregolarità di cui siano venuti a conoscenza nell'ambito di un rapporto di lavoro pubblico o privato") stabilisce che il pubblico dipendente che, "nell'interesse dell'integrità della pubblica amministrazione", segnali, "condotte illecite di cui è venuto a conoscenza in ragione del proprio rapporto di lavoro non [possa] essere sanzionato, demansionato, licenziato, trasferito, o sottoposto ad altra misura organizzativa avente effetti negativi, diretti o indiretti, sulle condizioni di lavoro determinata dalla segnalazione".

Lo stesso interessato, o le organizzazioni sindacali maggiormente rappresentative nell'amministrazione, comunicano all'ANAC l'applicazione delle suddette misure ritorsive. L'ANAC, quindi, informa il Dipartimento della funzione pubblica o gli altri organismi di garanzia o di disciplina, per gli eventuali provvedimenti di competenza.

Tutte le amministrazioni pubbliche sono tenute ad applicare l'articolo 54-bis.

I soggetti tutelati, ai quali è garantito l'anonimato, sono i dipendenti di soggetti pubblici che, in ragione del rapporto di lavoro, siano venuti a conoscenza di condotte illecite. L'art. 54-bis stabilisce che la tutela sia assicurata:

1. ai dipendenti pubblici impiegati nelle amministrazioni elencate dal decreto legislativo 165/2001 (art. 1 comma 2), sia con rapporto di lavoro di diritto privato, che di diritto pubblico, compatibilmente con la peculiarità dei rispettivi ordinamenti (articoli 2, comma 2, e 3 del d.lgs. 165/2001);
2. ai dipendenti degli enti pubblici economici e degli enti di diritto privato sottoposti a controllo pubblico ai sensi dell'articolo 2359 del codice civile;
3. ai lavoratori ed ai collaboratori degli appaltatori dell'amministrazione: "imprese fornitrici di beni o servizi e che realizzano opere in favore dell'amministrazione pubblica".

L'art. 54-bis, modificato dall'art. 1 della legge 179/2017, accogliendo un indirizzo espresso dall'Autorità, nelle "Linee guida in materia di tutela del dipendente pubblico che segnala illeciti (cd. whistleblower)" (determinazione ANAC n. 6 del 28/4/2015), ha stabilito che la segnalazione dell'illecito possa essere inoltrata: in primo luogo, al responsabile per la prevenzione della corruzione e della trasparenza che, di conseguenza, svolge un ruolo essenziale in tutto il procedimento di acquisizione e gestione delle segnalazioni; quindi, in alternativa all'ANAC, all'Autorità giudiziaria, alla Corte dei conti.

La segnalazione, per previsione espressa del comma 4 dell'art. 54-bis, è sempre sottratta all'accesso documentale, di tipo "tradizionale", normato dalla legge 241/1990. La denuncia deve ritenersi anche sottratta all'applicazione dell'istituto dell'accesso civico generalizzato, di cui agli articoli 5 e 5-bis del d.lgs. 33/2013. L'accesso, di qualunque tipo esso sia, non può essere riconosciuto poiché l'identità del segnalante non può, e non deve, essere rivelata.

L'art. 54-bis, infatti, prevede espressamente che:

nel corso del procedimento penale, l'identità del segnalante sia coperta dal segreto nei modi e nel rispetto dei limiti previsti dall'art. 329 del Codice di procedura penale;

mentre, nel procedimento che si svolge dinanzi alla Corte dei conti, l'identità del denunciante non possa essere rivelata fino alla chiusura della fase istruttoria;

infine, nel corso della procedura sanzionatoria/disciplinare, attivata dall'amministrazione contro il denunciato, l'identità del segnalante non potrà essere rivelata, se la contestazione dell'addebito disciplinare sia fondata su accertamenti distinti e ulteriori rispetto alla segnalazione, anche se conseguenti alla stessa. Al contrario, qualora la contestazione si basi, anche solo parzialmente, sulla segnalazione e la conoscenza dell'identità del denunciante sia indispensabile per la difesa dell'incolpato, "la segnalazione sarà utilizzabile ai fini del procedimento disciplinare", ma solo "in presenza di consenso del segnalante alla rivelazione della sua identità".

Il comma 9 dell'art. 54-bis prevede che le tutele non siano garantite "nei casi in cui sia accertata, anche con sentenza di primo grado", la responsabilità penale del segnalante per i reati di calunnia o diffamazione o comunque per reati commessi con la denuncia, oppure venga accertata la sua responsabilità civile, per lo stesso titolo, nei casi di dolo o colpa grave.

Il comma 9 dell'art. 54-bis, pertanto, precisa che:

è sempre necessaria la sentenza, anche non definitiva, di un Giudice per far cessare le tutele;

la decisione del Giudice può riguardare sia condotte penalmente rilevanti, sia condotte che determinano la sola "responsabilità civile", per dolo o colpa grave, del denunciante."

L'art. 54-bis, quindi, accorda al whistleblower le seguenti garanzie:

- la tutela dell'anonimato;
- il divieto di discriminazione;
- la previsione che la denuncia sia sottratta all'accesso.

L'art. 54-bis delinea una "protezione generale ed astratta" che deve essere completata con concrete misure di tutela del dipendente. Tutela che, in ogni caso, deve essere assicurata da tutti i soggetti che ricevono la segnalazione.

Dal 3/9/2020 è in vigore il nuovo "Regolamento per la gestione delle segnalazioni e per l'esercizio del potere sanzionatorio" da parte dell'ANAC (GU, Serie Generale n. 205 del 18/8/2020).

Con il nuovo testo, l'ANAC ha distinto quattro tipologie di procedimento:

1. il procedimento di gestione delle segnalazioni di illeciti (presentate ai sensi del co. 1 dell'art. 54-bis);
2. il procedimento sanzionatorio per l'accertamento dell'avvenuta adozione di misure ritorsive (avviato ai sensi del co. 6 primo periodo dell'art. 54-bis,);
3. il procedimento sanzionatorio per l'accertamento dell'inerzia del RPCT nello svolgimento di attività di verifica e analisi delle segnalazioni di illeciti (co. 6 terzo periodo dell'art. 54-bis);
4. il procedimento sanzionatorio per l'accertamento dell'assenza di procedure per l'inoltro e la gestione delle segnalazioni (co. 6 secondo periodo dell'art. 54-bis).

Il Regolamento è strutturato in cinque Capi. Il primo Capo è dedicato alle definizioni. Il secondo Capo disciplina il procedimento di gestione delle segnalazioni di illeciti o di irregolarità trasmesse ad ANAC ai sensi dell'art. 54-bis, comma 1. Il terzo Capo concerne la disciplina relativa al procedimento sanzionatorio avviato sulla base delle comunicazioni di misure ritorsive. Il quarto Capo è dedicato al procedimento sanzionatorio semplificato. In particolare, è stato regolamentato in maniera puntuale il procedimento che l'Autorità può avviare ai sensi dell'art. 54-bis comma 6 secondo periodo. L'ultimo Capo è dedicato alle disposizioni finali: in particolare, è stato stabilito, che il "Regolamento troverà applicazione ai procedimenti sanzionatori avviati successivamente alla sua entrata in vigore".

Le modeste dimensioni della dotazione organica dell'ente sono tali da rendere sostanzialmente difficile, se non impossibile, la tutela dell'anonimato del *whistleblower*.

In ogni caso, i soggetti destinatari delle segnalazioni sono tenuti al segreto ed al massimo riserbo.

Monitoraggio del rispetto dei termini per la conclusione dei procedimenti

Attraverso il monitoraggio possono emergere eventuali omissioni o ritardi ingiustificati che possono essere sintomo di fenomeni corruttivi.

Il sistema di monitoraggio dei principali procedimenti è attivato nell'ambito del *controllo di gestione* dell'ente. La misura è già operativa.

Monitoraggio dei rapporti tra l'amministrazione e i soggetti che con essa stipulano contratti

Il sistema di monitoraggio è attivato nell'ambito del *controllo di gestione* dell'ente. Inoltre, taluni parametri di misurazione dei termini procedurali sono utilizzati per finalità di valutazione della *performance* dei responsabili e del personale dipendente.

SEZIONE 3. ORGANIZZAZIONE E CAPITALE UMANO

3.1 STRUTTURA ORGANIZZATIVA

La Struttura organizzativa del Comune di Briga Novarese è approvata con Deliberazione di G.C. 128 del 27/12/2021 .

Risulta in vigore dal 1 gennaio 2022.

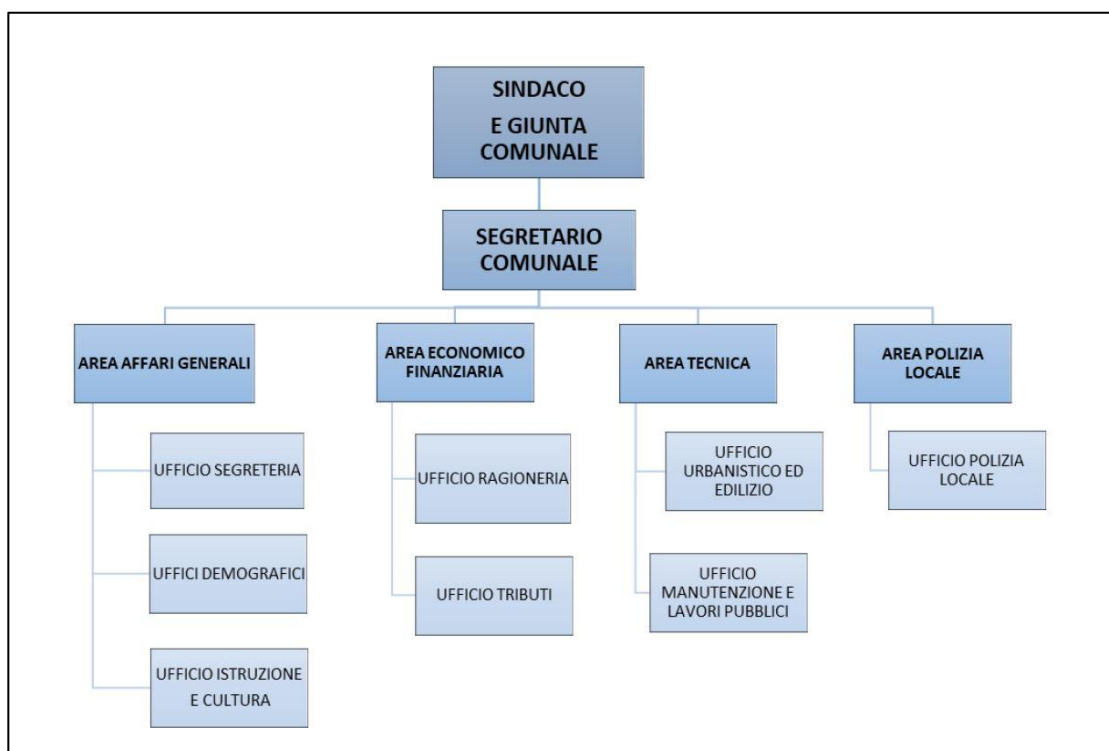

Presentazione dell'organo politico - Giunta comunale

Carica	Cognome e nome	Deleghe
SINDACO	BARBIERI CHIARA	Tutte le materie non indicate e conferite agli Assessori
VICE SINDACO	VERGANI DANIELE	Istruzione, Politiche energetiche, Ambiente, Sport e tempo libero
ASSESSORE	PRELLI MARCO	Polizia Municipale, Gestione problematiche di viabilità e verde pubblico
ASSESSORE	MOIA FILIPPO	Commercio industria artigianato agricoltura, Politiche giovanili
ASSESSORE	PAONESSA MATILDE	Cultura, Rapporti con le associazioni, Comunicazione, trasparenza Amministrativa

Articolazione della struttura - Centri di Responsabilità

Nominativo	Incarico	Aree
Dott. MICHELE CRESCENTINI	Segretario comunale	AREA AFFARI GENERALI AREA POLIZIA LOCALE
Ing. MARIA LUISA BACCHETTA	Istruttore direttivo (art. 110 comma 1, D.Lgs. 267/2000)	AREA TECNICA
Dott. GIUSEPPE EMANUELE MARBUCIO	Istruttore direttivo	AREA ECONOMICO FINANZIARIA

La struttura organizzativa personale dipendente

Area AFFARI GENERALI			
SERVIZIO SEGRETERIA SERVIZIO ISTRUZIONE E CULTURA	D	Istruttore Direttivo	Posto coperto – D3
	C	Istruttore Amministrativo	Posto coperto – C1
SERVIZI DEMOGRAFICI	C	Istruttore Amministrativo	Posto coperto – C6
	C	Istruttore Amministrativo	Posto vacante

Area ECONOMICO FINANZIARIA			
SERVIZIO RAGIONERIA	D	Istruttore Direttivo	Posto coperto – D1
SERVIZIO TRIBUTI	C	Istruttore Amministrativo a servizio Ufficio Tributi	Posto coperto – C1

Area TECNICA			
SERVIZIO URBANISTICO ED EDILIZIO	D	Istruttore direttivo responsabile ufficio tecnico	Posto coperto – D1 tempo determinato x 18 h.
	C	Istruttore Amministrativo a servizio dell'Ufficio Tecnico	Posto coperto – C6
SERVIZIO MANUTENZIONE E LAVORI PUBBLICI	C	Istruttore Tecnico a servizio dell'Ufficio Tecnico	Posto da coprire con procedura conclusa – C1
	B	Esecutore-operaio specializzato stradino	Posto coperto – B6

Area POLIZIA LOCALE			
SERVIZIO POLIZIA LOCALE	C	Agente di polizia municipale	Posto coperto – C2

3.2 ORGANIZZAZIONE DEL LAVORO AGILE

Come previsto dall' art.1 del DPCM 8 ottobre 2021, il lavoro agile non è più una modalità ordinaria di svolgimento dell'attività lavorativa e torna ad essere disciplinato dagli artt. 18 e seguenti della Legge n.81/2017 e s.m.i. a far data dal 15 ottobre 2021.

Come accennato, la disciplina di riferimento è la Legge 81/2017 (articoli 18-24), come da ultimo modificata dalla Legge 4 agosto 2022, n. 122 (che ha convertito con modificazioni il D.L. 73/2021, C.D. Decreto Semplificazioni), secondo la quale il lavoro agile è una modalità di esecuzione del rapporto di lavoro subordinato stabilita mediante un accordo tra le parti, anche con forme organizzate per fasi, cicli e obiettivi e senza precisi vincoli di orario o di luogo di lavoro, con il possibile utilizzo di strumenti tecnologici per lo svolgimento dell'attività lavorativa.

La prestazione lavorativa viene eseguita in parte all'interno dei locali aziendali e in parte all'esterno, senza una postazione fissa, entro i soli limiti di durata massima dell'orario di lavoro giornaliero e settimanale derivanti dalla legge e dalla contrattazione collettiva.

3.2.1 Attuazione e Sviluppo

La situazione emergenziale degli ultimi anni è stata l'occasione per incentivare il ricorso a modalità di svolgimento della prestazione lavorativa che non prevedano spostamenti verso le ordinarie sedi di servizio.

Il Comune di Briga Novarese si è attivato sul punto, consentendo di contemperare l'esigenza di contrasto alla pandemia con la necessità di continuità nell'erogazione dei servizi, approvando con Deliberazione di G.C. n. 9 del 22/01/2021 il Piano Organizzativo del Lavoro Agile 2021/2023 (di seguito POLA).

L'evolversi della situazione pandemica, con termine del periodo emergenziale al 31 marzo 2022, ha portato a valutare l'opportunità di superare l'utilizzo del lavoro agile quale mero strumento di contrasto al fenomeno epidemiologico.

L'amministrazione nel prevedere il ricorso al lavoro agile ha pertanto cura di conciliare le esigenze di benessere e flessibilità dei lavoratori con gli obiettivi di miglioramento del servizio pubblico nonché con le specifiche necessità tecniche delle attività, in un'ottica di innovazione organizzativa e di modernizzazione dei processi.

3.2.2 Modalità attuative e di sviluppo

A) GLI OBIETTIVI DEL LAVORO AGILE

Con il lavoro agile il Comune persegue i seguenti obiettivi principali:

- Diffondere modalità di lavoro e stili manageriali orientati ad una maggiore autonomia e responsabilità delle persone e sviluppo di una cultura orientata ai risultati;
- Rafforzare la cultura della misurazione e della valutazione della performance;
- Valorizzare le competenze delle persone e migliorare il loro benessere organizzativo, anche attraverso la facilitazione della conciliazione dei tempi di vita e di lavoro;
- Promuovere e diffondere le tecnologie digitali;
- Razionalizzare le risorse strumentali;

B) ACCESSO AL LAVORO AGILE

E' indispensabile che l'erogazione della prestazione lavorativa in modalità agile non riduca o pregiudichi in alcun modo o la fruizione dei servizi a favore degli utenti.

L'Amministrazione, infatti, ha individuato le attività che possono essere effettuate in modalità agile, nel rispetto delle seguenti condizioni minime:

- è possibile svolgere da remoto almeno parte della attività a cui è assegnata/o il/la lavoratore/lavoratrice, senza la necessità di costante presenza fisica nella sede di lavoro;
- è possibile utilizzare strumentazioni tecnologiche idonee allo svolgimento della prestazione lavorativa al di fuori della sede di lavoro;
- è possibile monitorare la prestazione e valutare i risultati conseguiti;
- è nella disponibilità del dipendente, o in alternativa fornita dall'Amministrazione (nei limiti della disponibilità), la strumentazione informatica, tecnica e di comunicazione idonea e necessaria all'espletamento della prestazione in modalità agile;
- non è pregiudicata l'erogazione dei servizi rivolti a cittadini ed imprese che deve avvenire con regolarità, continuità ed efficienza, nonché nel rigoroso rispetto dei tempi previsti dalla normativa vigente.

Non rientrano pertanto nelle attività che possono essere svolte in remoto, neppure a rotazione, quelle relative a:

- personale dell'area tecnica, in particolare modo l'operaio ed il dipendente che svolge anche attività

all'esterno;

- personale della Polizia Locale impegnato nei servizi da rendere necessariamente in presenza sul territorio;
- personale dell'area affari generali, in particolare l'addetto al protocollo

In relazione a ciò si ritiene ancora valido quanto individuato con deliberazioni di Giunta Comunale n. 25 del 24/03/2020 e n. 92 del 10/11/2020 (Servizi essenziali e indifferibili di cui assicurare la funzionalità).

ATTIVITA' INDIFFERIBILI CHE RICHIEDONO O POSSONO RICHIEDERE LA PRESENZA FISICA DEL PERSONALE	
Stato civile, servizi cimiteriali, SUAP	
Raccolta registrazioni di nascita e di morte e conseguenti adempimenti anagrafici	SI
Rilascio documenti d'identità e documenti/certificati	SI
Matrimoni	SI
Autorizzazioni di polizia mortuaria	SI
Concessioni cimiteriali	
Disposizioni anticipate di trattamento	SI
Manutenzione dei cimiteri e servizi cimiteriali, anche relativamente al trasporto, ricevimento e inumazione delle salme	SI
Attività nei confronti delle imprese	SI
Igiene, sanità, attività assistenziali, reti, governo del territorio	
Servizi di assistenza, anche domiciliare	SI
Presidio a tutela di minori, anziani, disabili, famiglie fragili, marginalità estreme e tutelati	SI
Strutture e servizi per persone senza dimora e famiglie povere	NR
Servizi residenziali per minori e per migranti e accoglienza di persone e famiglie in emergenza abitativa	NR
Farmacie comunali	NR
Mattatoi	NR
Magazzini generali	NR
Manutenzione reti stradale (compreso sgombero neve), idrica, fognaria e di depurazione, nonché di illuminazione pubblica	SI
Lavori pubblici e ambiente	SI
Urbanistica e edilizia privata	SI
Servizio cantieri e misure di prevenzione per la tutela fisica dei cittadini	SI
Fornitura di acqua, corrente elettrica e gas	NR
Giardini zoologici e fattorie	NR
Attività di tutela della libertà della persona e della sicurezza pubblica	
Polizia locale	SI
Protezione civile	SI
Servizi di gestione dell'emergenza	SI
Servizio messi, notifiche e affissioni	SI
Carceri mandamentali	NR
Raccolta e smaltimento rifiuti urbani e speciali	
Attività in gestione diretta della gestione del ciclo dei rifiuti	NR
Trasporti	
Servizi di trasporto erogati in gestione diretta	NR
Servizi concernenti l'istruzione pubblica	
Gestione edifici scolastici e rapporti con la scuola	SI
Servizi scolastici di competenza comunale	SI
Servizi educativi per l'infanzia	NR
Servizi patrimoniali/culturali	
Manutenzione e gestione sedi che erogano servizi essenziali	SI
Ordinaria tutela e vigilanza dei beni culturali di proprietà dell'amministrazione	SI
Servizi di supporto agli organi istituzionali / Servizi informatici	
Centralino e protocollo	SI

Delibere, avvocatura, segreteria organi	SI
Assistenza alle postazioni di lavoro in sede e in remoto	SI
Servizi del personale / Servizi finanziari	
Economato	SI
Ragioneria	SI
Servizi strumentali all'acquisizione di beni, lavori e servizi	SI
Erogazione emolumenti retributivi ed assegni con funzione di sostentamento	SI

NR = non ricorre

C) CONDIZIONI PER L'ACCESSO ALLA PRESTAZIONE LAVORATIVA IN FORMA AGILE

L'Amministrazione ha adottato una soluzione tecnica che consente ai dipendenti di accedere in modalità 'desktop remoto' al proprio PC di ufficio e ai relativi server. Il collegamento avviene utilizzando strumentazione messa a disposizione dall'Ente oppure con strumentazione nella disponibilità del dipendente (nel rispetto dei requisiti di sicurezza).

L'amministrazione, inoltre ha previsto sistemi di protocollo raggiungibili da remoto per consentire la gestione in ingresso e in uscita di documenti e istanza, per la ricerca della documentazione, ecc.ecc..

D) ACCORDO INDIVIDUALE

Il lavoro agile si applica almeno al 15% dei dipendenti, ove lo richiedano, previa stipula di un accordo individuale (Legge 81/2017 art.18, comma 1).

L'adesione al lavoro agile, infatti, ha natura consensuale e volontaria ed è consentita a tutti i lavoratori, siano essi con rapporto di lavoro a tempo pieno o parziale e indipendentemente dal fatto che siano stati assunti con contratto a tempo indeterminato o determinato.

L'Amministrazione ha l'obbligo di dare priorità alle richieste manifestate da:

- lavoratrici nei tre anni successivi alla conclusione del congedo di maternità;
- lavoratori con figli in condizioni di disabilità ai sensi dell'art. 3, comma 3, della legge 5 febbraio 1992, n. 104.
- lavoratori dipendenti disabili nelle condizioni di cui all'art. 3, comma 3, della legge 5 febbraio 1992, n. 104 o che abbiano nel proprio nucleo familiare una persona con disabilità;

L'accordo individuale, come da modulo allegato (Allegato F) prevede:

- attività da svolgersi e obiettivi della prestazione resa in modalità agile;
- la durata dell'accordo, avendo presente che lo stesso può essere a termine o a tempo indeterminato;
- modalità di svolgimento della prestazione lavorativa fuori dalla sede di lavoro, con specifica indicazione delle giornate di lavoro da svolgere a distanza, la fascia di contattabilità e la dotazione strumentale/tecnologica;
- modalità di recesso, in un termine non inferiore ai 30 gg salvo le ipotesi previste dall'art.19 della Legge n.81/2017;
- ipotesi di giustificato motivo di recesso;
- i tempi di riposo del lavoratore che, su base giornaliera o settimanale, non potranno essere inferiori a quelli previsti per i lavoratori in presenza nonché le misure tecniche e organizzative necessarie per assicurare la disconnessione dalle strumentazioni tecnologiche di lavoro;
- le modalità di esercizio del potere direttivo e di controllo del datore di lavoro sulla prestazione resa dal lavoratore all'esterno dei locali dell'amministrazione nel rispetto di quanto disposto dall'art. 4 della Legge n. 300/1970;

E) OBBLIGHI DI COMUNICAZIONE

In base all'art. 23, primo comma, della Legge 22 maggio 2017, n. 81 (come modificato dall'art. 41 bis del D.L. 73/2022 c.d. Decreto Semplificazioni, convertito con modificazioni in Legge 4 agosto 2022, n. 122), dal 1°

settembre 2022, il datore di lavoro deve comunicare in via telematica al Ministero del Lavoro e delle Politiche sociali i nominativi dei lavoratori e la data di inizio e di cessazione delle prestazioni di lavoro in modalità agile, secondo le modalità individuate con il Decreto del Ministero del lavoro e delle Politiche Speciali n. 149 del 22 agosto 2022 e relativi allegati.

F) CONDIZIONI ABILITANTI

SALUTE ORGANIZZATIVA

I principali punti di forza dal punto di vista organizzativo sono i seguenti:

- le attività svolte nell'ente sono individuate all'interno del Sistema di misurazione e valutazione della performance;
- tutti i dipendenti sono attribuiti a tali attività, e pertanto lavorano per obiettivi;
- a tutti i dipendenti sono attribuiti comportamenti organizzativi, oggetto di verifica da parte dei rispettivi responsabili;

I soggetti che hanno il compito di operare un monitoraggio mirato e costante, riconoscendo maggiore fiducia alle proprie risorse umane ma, allo stesso tempo, ponendo maggiore attenzione al raggiungimento degli obiettivi fissati sono:

- i responsabili di servizio delle rispettive aree, secondo il prospetto qui sotto riportato;

Nominativo	Incarico	Aree
Dott. MICHELE CRESCENTINI	Segretario comunale	AREA AFFARI GENERALI AREA POLIZIA LOCALE
Ing. MARIA LUISA BACCHETTA	Istruttore direttivo (art. 110 comma 1, D.Lgs. 267/2000)	AREA TECNICA
Dott. GIUSEPPE EMANUELE MARBUCCIO	Istruttore direttivo	AREA ECONOMICO FINANZIARIA

- il responsabile della transizione digitale:

Con deliberazione di Giunta Comunale n. 66 del 08/10/2020 è stato nominato, ai sensi dell'articolo 17, comma 1-ter del rinnovato D.Lgs. 82/2005 (Codice dell'Amministrazione Digitale), il Segretario Comunale, quale Responsabile della transizione alla modalità operativa digitale, cui sono affidati i compiti di conduzione del processo di transizione alla modalità operativa digitale e dei conseguenti processi di riorganizzazione, finalizzati alla realizzazione di un'amministrazione digitale e aperta, di servizi facilmente utilizzabili e di qualità, attraverso una maggiore efficienza ed economicità.

- Il nucleo di valutazione:

Il Regolamento degli Uffici e dei Servizi approvato con deliberazione della Giunta comunale n. 125 del 21/12/2021, designa il Segretario Comunale componente del Nucleo di Valutazione monocratico, stante la ridottissima consistenza della struttura organizzativa e delle risorse disponibili. In tale sede il compito di detto nucleo risiede nella verifica che gli indicatori siano il risultato di un confronto tra i decisori apicali.

- Il CUG:

Con determinazione n. 73/A.G. del 18/03/2022 è stato nominato, ai sensi dell'art. 57 del D. Lgs. 165/2001, il CUG per il periodo 2021-2024;

Salute professionale

Il Comune di Briga Novarese si pone l'obiettivo di intraprendere la strada della digitalizzazione graduale dei propri processi di lavoro, aventi come target di riferimento sia la cittadinanza che le strutture interne.

Da un punto di vista interno, gli uffici lavorano tramite programmi informatizzati che consentono il lavoro da remoto. In tal senso, i dipendenti hanno le competenze sufficienti a gestire tali programmi, anche non essendo presente un dipendente con particolare competenza in ambito informatico.

Ad oggi tutte le deliberazioni e le determinazioni sono firmate digitalmente

Con riferimento alla cittadinanza, nel biennio 2021/2022 il Comune ha avviato per i pagamenti la piattaforma PagoPA, l'accesso tramite SPID per i servizi scolastici (mensa) e le istanze on line relative all'area tecnica, Polizia locale e tributi.

Al fine di perseguire questa linea di digitalizzazione, che agevoli sia l'utenza che il dipendente, attualmente l'Ente ha aderito ai progetti finanziati con i fondi del PNRR; nello specifico risultano accettati:

- Misura 1.2 Abilitazione e facilitazione migrazione al Cloud
- Misura 1.4.1. Esperienza del Cittadino nei servizi pubblici (SITO WEB)
- Misura 1.4.3. Adozione pagoPA e app IO (solo APP IO)
- Misura 1.4.5. Digitalizzazione degli avvisi pubblici

Salute economico finanziaria

Il Piano triennale 2023-2025 per l'individuazione delle misure di razionalizzazione nell'utilizzo delle risorse strumentali e di contenimento delle spese di funzionamento, redatto ai sensi dell'art. 2, commi 594 e 595 della L. 244/2007 e contenuto nella sezione operativa del DUPS dettaglia le varie componenti di approvvigionamento delle strumentazioni tecnologiche in coerenza con il bilancio a cui si riferisce.

3.3 FABBISOGNO DEL PERSONALE

3.3.1 Personale in servizio

La dotazione organica in servizio alla data del 31.12.2022 è la seguente:

CLASSIFICAZIONE*	Categorie	Posti coperti				Totale
		A tempo indeterminato		A tempo determinato		
		A tempo pieno	A tempo parziale	A tempo pieno	A tempo parziale	
Area dei funzionari ed EQ	D 3	1	-	-	-	1
	D 1	1	-	-	0,5	1,5
Area degli istruttori	C 6	2	-	-	-	2
	C 3	1	-	-	-	1
	C1	3	-	-	-	3
Area degli operatori esperti	B6	1	-	-	-	1
	Totale	9	-	-	0,5	9,5

**Nuovo sistema di classificazione del personale definito dal CCNL 2019/2021 sottoscritto in data 16.11.2022. Tale classificazione entrerà in vigore il 1° aprile 2023.*

Con deliberazione di Giunta Comunale n. 103 del 16/09/2022 si concedeva il nulla osta definitivo ad un dipendente, a tempo indeterminato e pieno, - Istruttore Servizi Demografici - posizione economica C4 per trasferimento mediante mobilità volontaria ai sensi dell'art. 30 del D.Lgs. 165/2001 presso altre Ente con decorrenza 01/10/2022. Contestualmente, si esprimeva l'indirizzo di dare corso ad una procedura di mobilità in ingresso ex art. 30 del D.Lgs. 165/2001 per istruttore Cat. C relativo al profilo di addetto ai servizi demografici ed elettorali. Tale procedura non si è conclusa con esito positivo. Attualmente il posto risulta vacante e si procederà ad assunzione nell'anno 2023.

Dopo le assunzioni / cessazioni programmate, a far data dal 01/01/2023 il Comune ha la seguente struttura organizzativa:

CLASSIFICAZIONE*	Categoria	Descrizione	2023	2024	2025
Area dei funzionari ed EQ	D	Istruttore Direttivo	Posto coperto – D3	Posto coperto – D3	Posto coperto – D3
	D	Istruttore Direttivo	Posto coperto – D1	Posto coperto – D1	Posto coperto – D1
	D	Istruttore Direttivo	Posto coperto – D1 tempo determinato x 18 h. sett.	Posto coperto – D1 tempo determinato x 18 h. sett. Fino a scadenza mandato sindacale (maggio 2024)	---
Area degli Istruttori	C	Istruttore Amministrativo	Posto coperto – C6	Posto coperto – C6	Posto coperto – C6
	C	Istruttore Amministrativo	Posto coperto – C6	Posto coperto – C6	Posto coperto – C6
	C	Agente di polizia municipale	Posto coperto – C3	Posto coperto – C3	Posto coperto – C3
	C	Istruttore Amministrativo	Posto coperto – C1	Posto coperto – C1	Posto coperto – C1
	C	Istruttore Amministrativo	Posto coperto – C1	Posto coperto – C1	Posto coperto – C1
	C	Istruttore Tecnico	Posto coperto – C1	Posto coperto – C1	Posto coperto – C1
Area operatori Esperti	B	Esecutore-operaio specializzato stradale	Posto coperto – B6	Posto coperto – B6	Posto coperto – B6

**Nuovo sistema di classificazione del personale definito dal CCNL 2019/2021 sottoscritto in data 16.11.2022. Tale classificazione entrerà in vigore il 1° aprile 2023.*

3.3.2 Cessazione di personale

Nel 2023 al momento non sono previste cessazioni.

Nel 2024 è prevista la cessazione dell' Istruttore Direttivo D1 – contratto a tempo determinato ai sensi dell'art. 110, comma 1 del T.U.E.L.

Nel 2025 al momento non sono previste cessazioni.

Le cessazioni determineranno, nel triennio, le seguenti diminuzioni di spesa di personale:

Cat	cessazioni previste	2023	2024	2025
D1	Istruttore Direttivo ex110, comma 1 del T.U.E.L. – 2024	-	16.410,43	32.820,85
	Totale			

SEZIONE 4. MONITORAGGIO (NON PREVISTA DAL D.M. 132/2022)