COMUNE DI SAN ROMANO IN GARFAGNANA

PROVINCIA DI LUCCA



PIANO INTEGRATO DI ATTIVITA' E ORGANIZZAZIONE TRIENNIO 2023/2025

*ART. 6 COMMI DA 1 A 4 DEL DECRETO LEGGE N. 80 DEL 09.06.2021, CONVERTITO
CON MODIFICAZIONI NELLA LEGGE N. 113 DEL 06.08.2021 E S.M.I.*

ALLEGATO ALLA DELIBERA DI GIUNTA N. 27 DEL 28.02.2023

SOMMARIO

PREMESSA e	
RIFERIMENTI NORMATIVI	3
SEZIONE N. 1 - SCHEDA ANAGRAFICA DELL'AMMINISTRAZIONE	4
1.1 Dati relativi alla geolocalizzazione e al territorio dell'Ente:	4
1.2 Informazioni relative alla composizione demografica della popolazione:	5
SEZIONE N. 2: VALORE PUBBLICO, PERFORMANCE E ANTICORRUZIONE	6
2.1 VALORE PUBBLICO	6
2.2. PERFORMANCE	7
2.3 RISCHI CORRUTTIVI E TRASPARENZA	8
2.3.1 Analisi del contesto esterno:	10
2.3.2 Analisi del contesto interno:	11
2.3.3 Le aree a rischio corruzione:	12
2.3.4 Misurazione e trattamento del rischio corruttivo:	12
2.3.5 Obblighi di trasparenza.....	16
3. SEZIONE: ORGANIZZAZIONE E CAPITALE UMANO	17
3.1 STRUTTURA ORGANIZZATIVA	17
3.2 – ORGANIZZAZIONE DEL LAVORO AGILE	19
3.3 PIANO TRIENNALE DEL FABBISOGNO DEL PERSONALE.....	20
3.3.1 Calcolo capacità assunzionale:	21
3.3.2 Raffronto spesa di personale ex DM 17.03.2020 e programmazione del presente PTFP:	24
3.3.3 Dichiarazione non eccedenza del personale:	24
3.3.4 Dichiarazione di regolarità nell'approvazione dei documenti di bilancio:.....	24
3.3.5 Il rispetto dei limiti di spesa delle assunzioni flessibili:	25
3.3.6 Le assunzioni programmate:	25
PIANO DELLE ASSUNZIONI TRIENNIO 2023/2025	25
3.3.7 La dotazione organica:	27
3.3.8 Il programma della formazione del personale:.....	28
3.3.9 L'elenco delle procedure da semplificare e reingegnerizzare mediante strumenti tecnologici:	28
3.3.10 Le azioni finalizzate al pieno rispetto della parità di genere:	29
4. MONITORAGGIO.....	31

PREMESSA

Il nuovo Piano Integrato di Attività e Organizzazione (PIAO) viene introdotto con la finalità di consentire un maggior coordinamento dell'attività programmatoria delle pubbliche amministrazioni e una sua semplificazione, nonché assicurare una migliore qualità e trasparenza dell'attività amministrativa, dei servizi ai cittadini e alle imprese.

La nascita del PIAO avviene nel contesto dell'approvazione delle misure urgenti per il rafforzamento delle capacità amministrative delle pubbliche amministrazioni funzionale all'attuazione del PNRR. Il PIAO è dunque un nuovo documento che partendo da adempimenti pianificatori già esistenti li sostituisce e li assorbe in un unico documento di programmazione e di governance e prende il posto di altri documenti, a partire dal piano triennale del fabbisogno del personale passando al piano della performance, al piano di prevenzione della corruzione e della trasparenza, al piano delle azioni positive, fino al piano del lavoro agile.

In esso, gli obiettivi, le azioni e le attività dell'Ente sono ricondotti alle finalità istituzionali e alla missione pubblica complessiva di soddisfacimento dei bisogni della collettività e dei territori: si tratta quindi di uno strumento dotato, da un lato, di rilevante valenza strategica e, dall'altro, di un forte valore comunicativo, attraverso il quale l'Ente pubblico comunica alla collettività gli obiettivi e le azioni mediante le quali vengono esercitate le funzioni pubbliche e i risultati che si vogliono ottenere rispetto alle esigenze di valore pubblico da soddisfare.

RIFERIMENTI NORMATIVI

L'art. 6 commi da 1 a 4 del decreto legge 9 giugno 2021 n. 80, convertito con modificazioni in legge 6 agosto 2021 n. 113, ha introdotto nel nostro ordinamento il Piano Integrato di Attività e Organizzazione, che assorbe una serie di piani e programmi già previsti dalla normativa, in particolare: il Piano della performance, il Piano Triennale per la Prevenzione della Corruzione e per la Trasparenza, il Piano organizzativo del lavoro agile e il Piano triennale dei fabbisogni del personale, quale misura di semplificazione, snellimento e ottimizzazione della programmazione pubblica nell'ambito del processo di rafforzamento della capacità amministrativa delle Pubbliche Amministrazioni funzionale all'attuazione del Piano Nazionale di Ripresa e Resilienza.

Il PIAO ha una durata triennale e viene aggiornato annualmente, è redatto nel rispetto del quadro normativo di riferimento relativo alla Performance, ai sensi del decreto legislativo n. 150 del 2009 e delle Linee Guida emanate dal Dipartimento della Funzione Pubblica, all'Anticorruzione e alla Trasparenza, di cui al Piano Nazionale Anticorruzione e negli atti di regolazione generali adottati dall'ANAC ai sensi della legge n. 190 del 2012, del decreto legislativo n. 33 del 2013 e di tutte le ulteriori specifiche normative di riferimento delle altre materie dallo stesso assorbite, nonché sulla base del "Piano tipo", di cui al Decreto del Ministro per la Pubblica Amministrazione del 30 giugno 2022, concernente la definizione del contenuto del Piano Integrato di Attività e Organizzazione.

Ai sensi dell'art. 6, comma 6-bis, del D.L. n. 80/2021, conv., con modif. in L. n. 113/2021 e successivamente modificato dall'art. 7, comma 1 del D.L. n. 36/2022, conv. con modif., in L. 29 n. 79/2022, le Amministrazioni e gli Enti adottano il PIAO a regime entro il 31 gennaio di ogni anno

o in caso di proroga per legge dei termini di approvazione dei bilanci di previsioni, entro 30 giorni dall'approvazione di quest'ultimi.

SEZIONE N. 1 - SCHEDA ANAGRAFICA DELL'AMMINISTRAZIONE

Comune di San Romano in Garfagnana

Indirizzo: Via Roma, 9 – 55038 San Romano in Garfagnana (LU)

Telefono: 0583 613181

Fax 0583 613306

Sito internet: <https://comune.san-romano-in-garfagnana.lu.it/>

E-mail: info@comune.san-romano-in-garfagnana.lu.it

PEC: comune.sanromanoingarfagnana@postacert.toscana.it

Codice fiscale/Partita IVA: 00330680463

Codice ISTAT: 046027

Codice Catastale: I142

Codice Univoco Ufficio (fatturazione elettronica): UFGS46

Superficie territoriale: 26,04 km²

Abitanti al 31/12/2022: 1343

1.1 Dati relativi alla geolocalizzazione e al territorio dell'Ente:

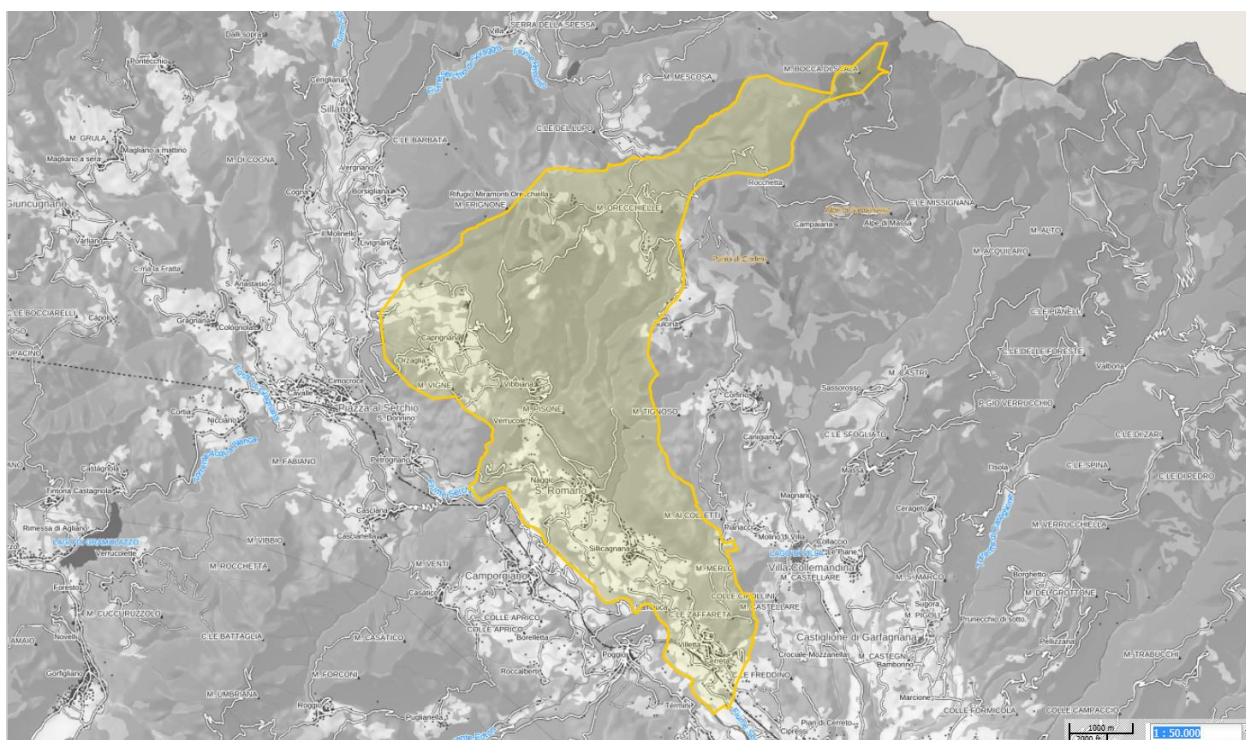

1.2 Informazioni relative alla composizione demografica della popolazione:

Dati al 31.12.2022

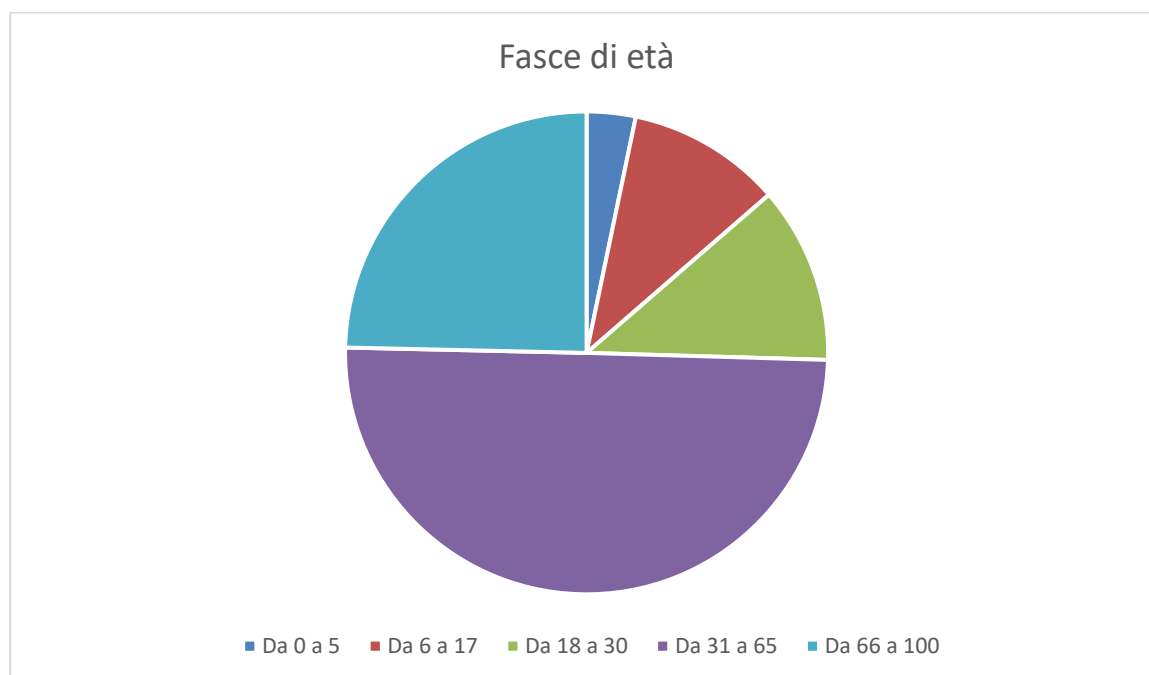
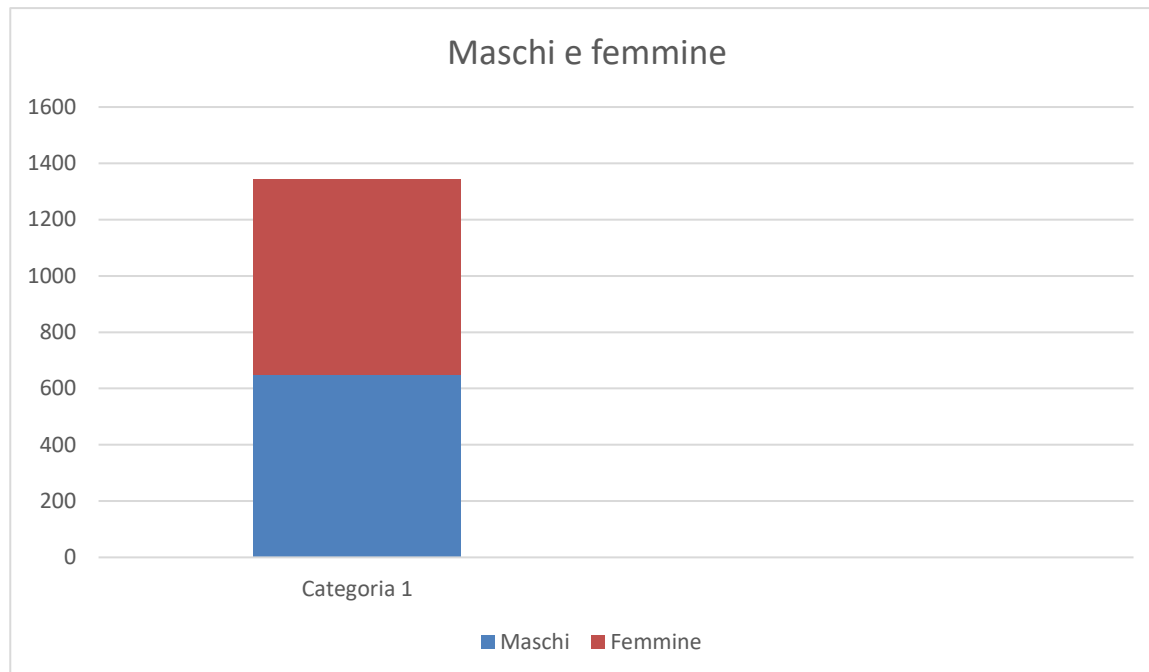

SEZIONE N. 2: VALORE PUBBLICO, PERFORMANCE E ANTICORRUZIONE

2.1 VALORE PUBBLICO

Il Valore Pubblico è il benessere della comunità di riferimento del Comune, misurabile, che il Comune intende preservare e incrementare.

Per Valore Pubblico si intendono più specificamente:

- I risultati attesi in termini di obiettivi generali e specifici, programmati in coerenza con i documenti di programmazione finanziaria, adottati da ciascuna amministrazione;
- Le modalità e le azioni finalizzate, nel periodo di riferimento, a realizzare la piena accessibilità, fisica e digitale, alle pubbliche amministrazioni da parte dei cittadini;
- Gli obiettivi di valore pubblico generato dall'azione amministrativa, inteso come "incremento" del benessere economico, sociale, educativo, assistenziale, ambientale, a favore dei cittadini e delle attività economiche.

L'amministrazione crea valore pubblico quando persegue (e consegue) un miglioramento congiunto ed equilibrato degli impatti esterni ed interni delle diverse categorie di utenti e stakeholder: per generare valore pubblico sui cittadini e sugli utenti, favorendo la possibilità di generarlo anche a favore di quelli futuri, l'amministrazione deve essere efficace ed efficiente tenuto conto della quantità e della qualità delle risorse disponibili.

Il valore pubblico atteso dell'Ente discende dalle priorità strategiche descritte nelle Missioni e Programmi del DUP che a sua volta discendono dal Programma di Mandato del Sindaco.

Fra le priorità strategiche c'è il mantenimento e, dove possibile, il miglioramento dell'efficacia e dell'efficienza dei processi organizzativi e dei servizi resi agli utenti, anche in ragione del modificarsi ed evolversi del contesto e delle priorità nazionali. Gli obiettivi annuali e triennali che ne discendono sono coerenti con quanto riportato e con la finalità di operare in una ottica di completa trasparenza e garanzia di anticorruzione, con una costante attenzione al rispetto degli equilibri e dei parametri di deficitarietà strutturale di bilancio.

Una ulteriore riferimento per gli indirizzi e obiettivi strategici è rappresentato dal Piano nazionale di Ripresa e resilienza che orienta l'azione dell'amministrazione sempre in un'ottica di valore pubblico. Il PNRR si sviluppa intorno a tre assi strategici condivisi a livello europeo, ovvero digitalizzazione, transizione ecologica, inclusione sociale, e si articola in 16 Componenti, raggruppate in sei Missioni: Digitalizzazione, Innovazione, Competitività, Cultura e Turismo; Rivoluzione Verde e Transizione Ecologica; Infrastrutture per una Mobilità Sostenibile; Istruzione e Ricerca; Inclusione e Coesione; Salute.

Valore Pubblico: Il Documento Unico di Programmazione (DUP) per il triennio 2023-2025 è stato approvato con delibera di Consiglio Comunale n. 10 del 16/02/2023.

2.2. PERFORMANCE

La deliberazione della CIVIT (oggi ANAC) n. 89/2010 definisce la performance, come “il contributo (risultato e modalità di raggiungimento del risultato) che un soggetto (organizzazione, unità organizzativa, gruppo di individui, singolo individuo) apporta attraverso la propria azione al raggiungimento delle finalità e degli obiettivi e, in ultima istanza, alla soddisfazione dei bisogni per i quali l’organizzazione è costituita”.

In termini più immediati, la performance è il risultato che si consegue svolgendo una determinata attività. Costituiscono elementi di definizione della performance il risultato, espresso ex ante come obiettivo ed ex post come esito, il soggetto cui tale risultato è riconducibile e l’attività che viene posta in essere dal soggetto per raggiungere il risultato.

Il Sistema di misurazione e valutazione della performance costituisce uno strumento essenziale per il miglioramento dei servizi pubblici e svolge un ruolo fondamentale nella definizione e nella verifica del raggiungimento degli obiettivi dell’amministrazione in relazione a specifiche esigenze della collettività, consentendo una migliore capacità di decisione da parte delle autorità competenti in ordine all’allocazione delle risorse, con riduzione di sprechi e inefficienze.

Il DUP è il documento di programmazione pluriennale mediante il quale l’amministrazione definisce le proprie linee strategiche, che poi verranno tradotte in obiettivi operativi.

Gli obiettivi operativi così individuati vengono ripresi e dettagliati nel Piano esecutivo di gestione e della Performance, definendo fasi e tempi di realizzazione e gli indicatori che misurano i risultati intermedi e finali.

Il Piano della Performance riveste un ruolo cruciale: gli obiettivi che vengono scelti ed assegnati devono essere appropriati, sfidanti e misurabili; il piano deve configurarsi come un documento strategicamente rilevante e comprensibile, ispirato ai principi di trasparenza, immediata intelligibilità, veridicità e verificabilità dei contenuti, partecipazione e coerenza interna ed esterna.

Il Regolamento per la misurazione e valutazione della performance vigente, approvato con deliberazione G.C. n. 23 del 28/04/2014, recepisce questi principi al fine di promuovere la cultura del merito ed ottimizzare l’azione amministrativa.

Del grado di realizzazione di tali obiettivi discende la misurazione e la valutazione delle performance organizzative dei singoli Servizi e dell’Ente nel suo complesso.

Per gli enti locali, l’articolo 2 del Dpr 81/2022 prevede che nel PIAO vengano assorbiti il Piano della Performance (articolo 10 del Dlgs 150/2009) e il Piano dettagliato degli Obiettivi (articolo 108 del Dlgs 267/2000).

Performance: Il Piano della Performance/Piano degli Obiettivi (PdP/PdO) e i suoi aggiornamenti, cui integralmente si rimanda quale parte integrante e sostanziale di questa sottosezione, viene allegato al presente documento (**Allegato n. A1**) e sarà reperibile nella sezione Amministrazione trasparente del sito web istituzionale.

2.3 RISCHI CORRUTTIVI E TRASPARENZA

La sottosezione è predisposta dal Responsabile della prevenzione della corruzione e della trasparenza (RPCT) sulla base degli obiettivi strategici in materia di prevenzione della corruzione e trasparenza definiti dall'organo di indirizzo, ai sensi della legge n. 190/2012 e del D.lgs. n. 33/2013, integrati dal D.lgs. n. 97/2016 e s.m.i., e che vanno formulati in una logica di integrazione con quelli specifici programmati in modo funzionale alle strategie di creazione di valore. Gli elementi essenziali della sottosezione, volti a individuare e a contenere rischi corruttivi, sono quelli indicati nel Piano nazionale anticorruzione (PNA) e negli atti di regolazione generali adottati dall'ANAC (il PNA è stato approvato dal Consiglio di ANAC il 16.11.2022 ed è quindi valido per il triennio 2023-2025).

Sulla base di tali indirizzi, il Responsabile propone l'aggiornamento della pianificazione strategica in tema di anticorruzione e trasparenza secondo canoni di semplificazione calibrati in base alla tipologia di amministrazione ad avvalersi di previsioni standardizzate. In particolare, la sottosezione, sulla base delle indicazioni del PNA vigente, contiene le seguenti analisi:

- 1) FASE 1 - ANALISI DEL CONTESTO - L'analisi del contesto rappresenta la fase di gestione del rischio nella quale si rilevano gli elementi utili a comprendere qual è l'ambito nel quale opera l'organizzazione, la sua strutturazione, le attività di competenza, i processi gestiti e il livello di controllo rispetto ad essi, e quindi a rilevare la tipologia di rischi a cui è soggetta.
- 2) FASE 2: VALUTAZIONE DEL RISCHIO CORRUTTIVO - La valutazione del rischio è la macro-fase del processo di gestione del rischio in cui lo stesso è identificato, analizzato e confrontato con gli altri rischi al fine di individuare le priorità di intervento e le possibili misure correttive/preventive, con particolare attenzione ai processi e attività in cui sono gestite risorse PNRR e fondi strutturali e quelli collegati a obiettivi di performance. La valutazione del rischio si articola in tre fasi: l'identificazione, l'analisi e la ponderazione.
- 3) FASE 3 - TRATTAMENTO DEL RISCHIO CORRUTTIVO - Il trattamento del rischio è la fase volta ad individuare i correttivi e le modalità più idonee a prevenire i rischi, sulla base delle priorità emerse in sede di valutazione degli eventi rischiosi. In tale fase le amministrazioni non devono limitarsi a proporre delle misure astratte o generali, ma devono progettare l'attuazione di misure specifiche e puntuali e prevedere scadenze ragionevoli in base alle priorità rilevate e alle risorse disponibili. La fase di individuazione delle misure deve quindi essere impostata avendo cura di temperare anche la sostenibilità della fase di controllo e di monitoraggio delle stesse, onde evitare la pianificazione di misure astratte e non attuabili.
- 4) FASE 4: MONITORAGGIO, RIESAME E STRUMENTI DI COMUNICAZIONE E COLLABORAZIONE - La gestione del rischio si conclude con la successiva fase di monitoraggio e di riesame periodico; tali adempimenti sono finalizzati a verificare l'attuazione e l'adeguatezza delle misure di prevenzione nonché il complessivo funzionamento del processo stesso, consentendo in tal modo di apportare tempestivamente le modifiche necessarie.

Novità introdotte dal PNA approvato il 16.11.2022

1. L'apparato antiriciclaggio, come quello anticorruzione, può dare un contributo fondamentale alla prevenzione dei rischi di infiltrazione criminale nell'impiego dei fondi rivenienti dal PNRR, consentendo la tempestiva individuazione di eventuali sospetti di sviamento delle risorse rispetto all'obiettivo per cui sono state stanziare ed evitando che le stesse finiscano per alimentare l'economia illegale.

Tutte le amministrazioni pubbliche e gli enti di diritto privato, tenuti ad adottare i PTPCT o le misure integrative del MOG 231 o il documento che tiene luogo del PTPCT, se rientranti nell'ambito di applicazione dell'art. 10 del d.lgs. n. 231/2007, devono adempiere anche agli obblighi antiriciclaggio descritti dal decreto medesimo, valorizzando il più possibile il coordinamento con le misure anticorruzione, in modo da realizzare i più volte citati obiettivi di semplificazione e razionalizzazione dei controlli pubblici previsti dalla legislazione vigente.

2. In attuazione della V direttiva europea antiriciclaggio è stata istituita un'apposita sezione del Registro delle Imprese al cui interno devono confluire le informazioni relative alla titolarità effettiva di persone giuridiche, trust e istituti giuridici affini.

Gli obblighi sul titolare effettivo previsti in relazione alle spese PNRR si applicheranno a tutti i contratti pubblici una volta istituita la sopra citata sezione del Registro delle Imprese. Le regole in materia di comunicazione, accesso e consultazione dei dati e delle informazioni relativi alla titolarità effettiva sono dettate dal D.M. 11 marzo 2022, n. 55.

3. In esito alla ricognizione delle indicazioni già fornite da ANAC nel PNA 2019, e alla luce dell'esperienza maturata dall'Autorità nell'ambito della propria attività consultiva, nel PNA 2022 l'Autorità ha inteso suggerire alle amministrazioni/enti e ai RPCT alcune misure di prevenzione e strumenti di accertamento di violazioni del divieto di pantouflage.

Tutti gli aspetti sostanziali - ad eccezione di quelli strettamente connessi alla definizione di suddette misure e strumenti che quindi sono stati affrontati nel PNA - e procedurali della disciplina, che sono numerosi, saranno oggetto di successive Linee Guida e/o atti che l'Autorità intenderà adottare.

Con riferimento ai soggetti che le amministrazioni reclutano al fine di dare attuazione ai progetti del PNRR il legislatore ha escluso espressamente dal divieto di pantouflage gli incarichi non dirigenziali attribuiti con contratti di lavoro a tempo determinato o di collaborazione per i quali non trovano applicazione i divieti previsti dall'art. 53, co.16-ter, del d.lgs. n. 165/2001. L'esclusione non riguarda invece gli incarichi dirigenziali.

4. Con il PNA 2022 si indicano nuove semplificazioni rivolte a tutte le amministrazioni ed enti con meno di 50 dipendenti. Le semplificazioni elaborate si riferiscono sia alla fase di programmazione delle misure, sia al monitoraggio. Laddove le semplificazioni già introdotte dall'Autorità siano di maggiore intensità, queste rimangono naturalmente valide per le categorie di enti a cui si riferiscono.

Le amministrazioni e gli enti con meno di 50 dipendenti possono, dopo la prima adozione, confermare per le successive due annualità, lo strumento programmatico in vigore con apposito atto dell'organo di indirizzo. Ciò può avvenire solo se nell'anno precedente non si siano verificate evenienze che richiedono una revisione della programmazione.

Anticorruzione: Il Segretario Comunale è stato nominato RPCT con decreto sindacale n. 5 del 20.09.2022; b) il Codice di Comportamento dell'Ente vigente è quello approvato con deliberazione della Giunta Comunale n. 72 del 27 dicembre 2013.

Si allegano le schede relative alla mappatura dei processi (**Allegato A2**), all'analisi del rischio (**Allegato A3**), al trattamento del rischio (**Allegato A4**) e agli obblighi di trasparenza (**Allegato A5**).

2.3.1 Analisi del contesto esterno:

Riguardo alle fonti esterne, l'amministrazione ha reperito i dati significativi relativi al contesto culturale, sociale ed economico attraverso la consultazione di specifiche banche dati di istituzioni nazionali e territoriali.

Particolare importanza riveste il dato giudiziario relativo al tasso di criminalità generale del territorio di riferimento. A tal fine sono state considerate le specifiche relazioni sull'attività delle forze di Polizia con riferimento ai dati disponibili presenti nel sito ufficiale del Ministero dell'interno in tema di gestione della legalità.

In tale ambito, l'Amministrazione nell'analisi del contesto esterno, con riferimento ai dati giudiziari relativi al tasso di criminalità generale del territorio si rileva che a livello provinciale e regionale, il quadro è ben definito nel "Quarto Rapporto sui fenomeni di criminalità organizzata e corruzione in Toscana" curato dalla Scuola Normale di Pisa su richiesta della Regione Toscana.

L'indagine, aggiorna e approfondisce i contenuti della terza edizione del rapporto, tracciando i contorni assunti nella nostra regione da mafia e corruzione e dando conto delle nuove dinamiche di espansione e riproduzione criminale del fenomeno.

Gli enti locali risultano il livello più vulnerabile. Si osserva in Toscana un andamento stabile o leggermente decrescente per i reati di corruzione o abuso d'ufficio, sostanzialmente in linea con quello italiano, mentre si registra un aumento dei reati di peculato e malversazione.

Il settore nel quale si concentra la grande maggioranza degli eventi di corruzione è quello degli appalti. Pertanto, il rapporto fornisce un set di indicatori qualitativi di rischio e anomalie e corruzione, tra i quali:

- Frazionamento artificioso dei contratti in un arco temporale ristretto in modo da restare al di sotto della soglia comunitaria che richiede un bando di gara pubblica;
- "Bandi fotocopia", elaborati in modo da rispecchiare con precisione le caratteristiche specifiche di un concorrente;
- Impiego anomalo di procedure decisionali caratterizzate da urgenza, emergenza, straordinarietà
- Utilizzo anormale di procedure negoziate, affidamento diretto, trattativa privata, anche in assenza delle condizioni previste dalla normativa;
- Utilizzo della procedura di aggiudicazione all'offerta economicamente più vantaggiosa invece di quella al prezzo più basso, mediante inserimento di voci valutabili con elevata discrezionalità;
- Partecipazione di concorrenti fittizi alle gare con ribasso anomalo;
- Ricorrere delle stesse imprese aggiudicatarie degli appalti di lavori pubblici, forniture e manutenzione.

Un ultimo apporto all'analisi del contesto esterno è fornito dal rapporto pubblicato da ANAC il 17.10.2019, quale studio finalizzato a definire un set di indicatori in grado di individuare il rischio di corruzione nella P.A. e che conferma che gli enti più coinvolti sono gli enti locali e che l'attività più colpita è l'assegnazione degli appalti nel settore dei lavori pubblici.

Infine, con riguardo al territorio comunale, si può affermare che esso non è stato interessato da fenomeni corruttivi e non si è a conoscenza di indagini o procedimenti penali in tal senso. Non si hanno neppure evidenze di criminalità organizzata o mafiosa, e comunque al momento non si hanno elementi per ritenere che fattori esterni possano incidere sui processi dell'amministrazione comunale.

2.3.2 Analisi del contesto interno:

Per quanto riguarda l'analisi del contesto interno si rinvia ai dati riportati nel Documento Unico di Programmazione 2023/2025, approvato con deliberazione di Consiglio Comunale del 16 febbraio 2023, n. 10, in cui è illustrata l'attività di pianificazione, tenuto conto della componente strategica e di quella operativa, in coerenza con le linee programmatiche da attuare durante il mandato politico approvate con delibera di C.C. n. 30 del 08 giugno 2019.

L'analisi del contesto interno è incentrata sull'esame della struttura organizzativa e delle principali funzioni da essa svolte, per evidenziare il sistema delle responsabilità e sulla mappatura dei processi e delle attività dell'ente.

Si riporta di seguito la struttura dell'Ente, la cui dotazione organica è stata da ultimo definita con deliberazione di Giunta comunale del 28.01.2022 n. 6 e successivamente aggiornata con deliberazione del 13.07.2022 n. 66 e con deliberazione del 13 ottobre 2022, n. 84.

Il ruolo di Segretario Comunale è ricoperto dal 16.09.2022 dalla Dott.ssa Valentina Iezzi (Decreto Prefettura di Firenze Area II n. 149521 del 12.09.2022) in convenzione con i Comuni di Castiglione di Garfagnana (capofila) e Sillano Giuncugnano approvata con Deliberazione di Consiglio Comunale n. 27 del 29.07.2022 e sottoscritta in data 12.08.2022.

Settore Amministrativo e Economico-Finanziario: Responsabile Rag. Milena Coltelli

Settore Tecnico: Responsabile Dott.ssa Pamela Guidi

Settore Servizi alla Persona: Responsabile Rag. Stefania Crudeli

Si fa inoltre presente che per la polizia locale e ulteriori servizi e attività, quali la statistica, la protezione civile, il catasto (tra le funzioni fondamentali), il SUAP, i servizi di accoglienza turistica, il catasto incendi boschivi, ecc. (tra le funzioni non fondamentali), l'Ente si avvale dell'Unione Comuni della Garfagnana, di cui fa parte.

L'aspetto centrale e più importante dell'analisi del contesto interno, oltre alla rilevazione dei dati generali relativi alla struttura e alla dimensione organizzativa, è la cosiddetta mappatura dei processi, consistente nella individuazione e analisi dei processi organizzativi. L'obiettivo è che l'intera attività svolta dall'amministrazione venga gradualmente esaminata al fine di identificare aree che, in ragione della natura e delle peculiarità dell'attività stessa, risultino potenzialmente esposte a rischi corruttivi.

La mappatura dei processi si articola nelle fasi di seguito riportate:

- l'identificazione. Essa costituisce il primo passo da realizzare per uno svolgimento corretto della mappatura e consiste nello stabilire l'unità di analisi (il processo) e nell'identificazione dell'elenco completo dei processi svolti dall'organizzazione che, nelle fasi successive, dovranno essere accuratamente esaminati e descritti;
- la descrizione. Dopo aver identificato i processi occorre comprenderne le modalità di svolgimento attraverso la loro descrizione. Ciò consente di identificare più agevolmente le criticità del processo in funzione delle sue modalità di svolgimento al fine di inserire dei correttivi;
- la rappresentazione. Essa costituisce l'ultima fase della mappatura dei processi e concerne la rappresentazione degli elementi descrittivi del processo illustrati nella precedente fase.

2.3.3 Le aree a rischio corruzione:

Si confermano le seguenti aree di rischio avuto riguardo anche alle attività che dovranno essere gestite in qualità di soggetti “attuatori” di progetti ed interventi di cui al PNRR:

Area a): Provvedimenti ampliativi della sfera giuridica dei destinatari privi di effetto economico diretto ed immediato per il destinatario;

Area b): Provvedimenti ampliativi della sfera giuridica dei destinatari con effetto economico diretto ed immediato per il destinatario;

Area c): Contratti Pubblici (ex affidamento di lavori, servizi e forniture);

Area d): Acquisizione e gestione del personale (ex acquisizione e alla progressione del personale);

Area e): Gestione delle entrate, delle spese e del patrimonio;

Area f): Controlli, verifiche, ispezioni e sanzioni;

Area g): Incarichi e nomine;

Area h): Affari legali e contenzioso;

Area i): Governo del territorio;

Area l): Pianificazione urbanistica.

Area m) processo di irrogazione di sanzioni per violazione del CDS e vigilanza su circolazione stradale

Area n) protocollo e archivio, pratiche anagrafiche, elettorato;

La mappatura dei processi del Comune di San Romano in Garfagnana è stata predisposta tenendo conto delle suddette aree di rischio, del contesto in cui l’ente si trova e dalle risultanze dei precedenti PTPCT (**Allegato n. A2**).

2.3.4 Misurazione e trattamento del rischio corruttivo:

A. I fattori abilitanti.

Il livello di esposizione al rischio è condizionato e determinato da diversi fattori abilitanti che potrebbero essere presenti nella organizzazione dell’Ente o nella gestione di alcuni procedimenti, i fattori abilitanti che possono incidere negativamente sul rischio corruzione sono:

1. mancanza di misure di trattamento del rischio, i controlli;
2. mancanza di trasparenza;
3. eccessiva regolamentazione, complessità e scarsa chiarezza della normativa di riferimento;
4. esercizio prolungato ed esclusivo della responsabilità di un processo da parte di pochi o di un unico soggetto;
5. scarsa responsabilizzazione interna;
6. inadeguatezza o assenza di competenze del personale addetto ai processi;
7. inadeguata diffusione della cultura della legalità;
8. mancata attuazione del principio di distinzione tra politica e amministrazione.

B. La misurazione qualitativa del rischio.

Si elencano di seguito gli indicatori a cui applicare le valutazioni di carattere qualitativo in ordine alla stima del livello di rischio:

- a) livello di interesse “esterno”: la presenza di interessi, anche economici, rilevanti e di benefici per i destinatari del processo determina un incremento del rischio;
- b) grado di discrezionalità del decisore interno alla PA: la presenza di un processo decisionale altamente discrezionale determina un incremento del rischio rispetto ad un processo decisionale altamente vincolato;
- c) manifestazione di eventi corruttivi in passato nel processo/attività esaminata: se l’attività è stata già oggetto di eventi corruttivi in passato nell’amministrazione o in altre realtà simili, il rischio aumenta poiché quella attività ha delle caratteristiche che rendono attuabili gli eventi corruttivi;
- d) opacità del processo decisionale: l’adozione di strumenti di trasparenza sostanziale, e non solo formale, riduce il rischio;
- e) livello di collaborazione del responsabile del processo o dell’attività nella costruzione, aggiornamento e monitoraggio del piano: la scarsa collaborazione può segnalare un deficit di attenzione al tema della prevenzione della corruzione o comunque risultare in una opacità sul reale grado di rischiosità;
- f) grado di attuazione delle misure di trattamento: l’attuazione di misure di trattamento si associa ad una minore possibilità di accadimento di fatti corruttivi.

I risultati dell’analisi sono stati riportati nell’**Allegato A3** denominato “**analisi dei rischi**”.

In tale documento – considerato quanto affermato da ANAC con riferimento alla misurazione e alla valutazione del livello di esposizione al rischio – si ritiene opportuno privilegiare un’analisi di tipo qualitativo, rispetto alla pregressa impostazione quantitativa che prevedeva l’attribuzione di punteggi. Conseguentemente i processi e le attività prese in considerazione sono stati classificati secondo una scala ordinale – riportata di seguito - determinando una valutazione complessiva che non è il frutto di una media aritmetica ma, per l’appunto, espressione di un giudizio qualitativo.

Grado di rischio e descrizione.

Molto alto (AA): Contesto caratterizzato da elevati e molto significativi fattori di rischio.

Alto (A): Contesto caratterizzato da importanti fattori di rischio sebbene non pericolosi a tal punto da determinarne l’inserimento nella classe superiore.

Moderato (M): Contesto caratterizzato da un discreto numero di fattori di rischio.

Basso (B) : Contesto caratterizzato da un numero limitato di fattori di rischio.

Molto basso (BB) : Contesto caratterizzato da pochi e circoscritti fattori di rischio.

Non rilevato (NR) : Non sono stati rilevati eventi corruttivi in passato.

C. Il trattamento del rischio corruttivo.

Il trattamento del rischio è la fase volta ad individuare i correttivi e le modalità più idonee a prevenire i rischi, sulla base delle priorità emerse in sede di valutazione degli eventi rischiosi. In tale fase le amministrazioni non devono limitarsi a proporre delle misure astratte o generali, ma devono progettare l'attuazione di misure specifiche e puntuali e prevedere scadenze ragionevoli in base alle priorità rilevate e alle risorse disponibili. La fase di individuazione delle misure deve quindi essere impostata avendo cura di contemperare anche la sostenibilità della fase di controllo e di monitoraggio delle stesse, onde evitare la pianificazione di misure astratte e non attuabili.

- 1) La prima e delicata fase del trattamento del rischio ha come obiettivo quello di identificare le misure di prevenzione della corruzione dell'amministrazione, in funzione delle criticità rilevate in sede di analisi. Si riportano di seguito le misure individuate da ANAC, che possono essere applicate sia come generali che come specifiche:
 - a) controllo;
 - b) trasparenza;
 - c) definizione e promozione dell'etica e di standard di comportamento;
 - d) regolamentazione;
 - e) semplificazione;
 - f) formazione;
 - g) sensibilizzazione e partecipazione; o rotazione;
 - h) segnalazione e protezione;
 - i) disciplina del conflitto di interessi;
 - j) regolazione dei rapporti con i "rappresentanti di interessi particolari" (lobbies).

- 2) La seconda fase del trattamento del rischio ha l'obiettivo di programmare adeguatamente le misure di prevenzione della corruzione, passaggio fondamentale in assenza del quale il Piano difetterebbe dei requisiti di cui all'articolo 1, comma 5, lett. A), della legge 190/2012. La programmazione delle misure consente, inoltre, di creare una rete di responsabilità diffusa rispetto alla definizione e attuazione della strategia di prevenzione della corruzione, principio chiave perché tale strategia diventi parte integrante dell'organizzazione e non diventi fine a se stessa. Tenuto conto dell'impatto organizzativo – secondo quanto sostenuto dall'ANAC - l'individuazione e la programmazione delle misure devono avvenire con il più ampio coinvolgimento dei soggetti cui spetta la responsabilità della loro attuazione

A seguito dell'individuazione di misure generali e specifiche si è provveduto alla programmazione temporale delle medesime, stabilendo le relative modalità di attuazione.

L'individuazione delle misure deve avvenire coinvolgendo la struttura organizzativa dell'Ente, recependo le indicazioni dei soggetti interni interessati e favorendo la promozione di canali di ascolto degli stakeholders. Sono state individuate misure generali e specifiche, in particolare per i processi che hanno ottenuto una valutazione del livello del rischio molto alto (AA).

Le misure di contrasto o di prevenzione sono state puntualmente indicate e descritte nelle schede allegate, denominate "**individuazione e programmazione delle misure**" (**Allegato A4**) secondo il criterio suggerito dal PNA del miglior rapporto costo/efficacia.

D. Altre misure.

1) Tutela del dipendente che effettua segnalazioni di illecito.

Le segnalazioni di condotte illecite di cui il dipendente sia venuto a conoscenza in ragione del rapporto di lavoro possono essere inviate, a discrezione del whistleblower, al RPCT dell'Amministrazione ove si è verificata la presunta condotta illecita o ad ANAC. Il dipendente può anche valutare di inoltrare una denuncia «all'autorità giudiziaria ordinaria o a quella contabile».

L'Ente intende promuovere il ricorso al canale interno, favorendo, in prima istanza, l'inoltro della segnalazione al RPCT. Nel caso in cui la segnalazione pervenga ad un soggetto diverso dal RPCT, è necessario che tale soggetto indichi al mittente che le segnalazioni volte ad ottenere la tutela del whistleblower vanno inoltrate al RPCT dell'amministrazione in cui si è verificato l'illecito.

2) Le iniziative per la formazione.

Il RPCT dovrà partecipare ad attività formative con cadenza annuale anche per mezzo degli strumenti di formazione on line messi a disposizione tramite le Prefetture e l'Unione Comuni Garfagnana. Le iniziative di formazione devono essere rivolte a tutti i dipendenti, sia con riguardo all'aggiornamento sulle competenze giuridico-professionali, sia con riguardo alle tematiche dell'etica e della Legalità, a seconda dell'incarico svolto e del ruolo nell'Ente. La formazione verrà erogata almeno ad anni alterni ai responsabili di servizio e al resto del personale dipendente.

3) La rotazione.

Il PNA prevede come misura di prevenzione del rischio corruttivo la rotazione del personale.

Ancorchè prevista per gli enti pubblici a prescindere dalle loro dimensioni, il PNA 2019 precisa che la stessa va attuata tenendo conto di: a) vincoli soggettivi costituiti dai diritti dei lavoratori dipendenti (es con riferimento alla sede di servizio, ai diritti sindacali...); b) vincoli oggettivi, in quanto va comunque salvaguardato il buon andamento e la continuità dell'azione amministrativa, la qualità delle competenze professionali necessarie per talune attività, soprattutto di carattere tecnico. A ciò si aggiungono i vincoli derivanti dal CCNL.

Il Comune di San Romano in Garfagnana è un ente di piccole dimensioni con un numero limitato di titolari di posizioni organizzative, tra loro infungibili in quanto caratterizzati da titoli di studio e professionalità specifiche, si ritiene che l'applicazione dell'istituto non sia ipotizzabile senza recare danno al corretto esercizio dell'azione amministrativa dell'Ente. Si evidenzia comunque come – in particolare in settori nevralgici quali quello dei lavori pubblici e dell'urbanistica - l'attribuzione all'Unione Comuni Garfagnana di un numero crescente di funzioni e responsabilità (ad esempio la gestione delle gare mediante la centrale unica di committenza e la realizzazione del Piano strutturale intercomunale) consente forme di condivisione delle azioni fra gli operatori, evitando così l'isolamento di mansioni soggette a maggior rischio.

4) Verifica condizioni ostative per incarichi di responsabili di servizio.

Ai fini dell'applicazione della misura in oggetto, viene effettuata la verifica dell'assenza di condizioni ostative all'atto del conferimento degli incarichi di Responsabile del Servizio e degli altri incarichi previsti dai Cap III e IV del D.L.gs. n. 39/2013.

L'accertamento avviene mediante dichiarazione sostitutiva di certificazione resa dall'interessato nei termini e alle condizioni dell'art. 46 del d.P.R. n. 445/2000 pubblicata sul sito dell'amministrazione (art. 20 del D.L.gs. n. 39/2013). In caso di violazione delle previsioni di inconfiribilità l'incarico è nullo ai sensi dell'art. 17 del D.L.gs. n. 39/2013.

2.3.5 Obblighi di trasparenza.

Per quanto riguarda l'attività di programmazione dell'attuazione degli obblighi di trasparenza si rinvia ai contenuti pubblicati, oltre che all'Albo Pretorio, nella sezione Amministrazione Trasparente del sito web dell'Ente e agli esiti del relativo monitoraggio annuale, predisposto sulla base della griglia elaborata dall'ANAC, nonché alle richieste di accesso civico semplice e generalizzato.

Si allega la griglia sugli obblighi di trasparenza relativa alla delibera ANAC n. 1310/2016, così come aggiornata dal PNA 2023/2025 (**Allegati A5 e A5bis**).

I referenti per la trasparenza, che coadiuvano il Responsabile anticorruzione nello svolgimento delle attività previste dal decreto legislativo 33/2013, sono i Responsabili dei settori/uffici.

Data la struttura organizzativa dell'ente, non è possibile individuare un unico ufficio per la gestione di tutti i dati e le informazioni da registrare in Amministrazione Trasparente, pertanto si prevede l'individuazione di un dipendente all'interno del settore amministrativo che agisce sotto il coordinamento e la verifica del Responsabile per la prevenzione della corruzione e per la trasparenza, il quale accerta inoltre la tempestiva pubblicazione degli atti per ciascun ufficio.

Tale soggetto ha il compito di gestire le sotto-sezioni di primo e di secondo livello del sito, curando la pubblicazione tempestiva di dati informazioni e documenti.

L'adempimento degli obblighi di trasparenza e pubblicazione previsti dal decreto legislativo 33/2013 e dal presente programma, è oggetto di controllo successivo di regolarità amministrativa, come normato dall'articolo 147-bis, commi 2 e 3, del TUEL e dal regolamento sui controlli interni.

Le limitate risorse dell'ente non consentono l'attivazione di strumenti di rilevazione circa "l'effettivo utilizzo dei dati" pubblicati. La pubblicazione puntuale e tempestiva dei dati e delle informazioni elencate dal legislatore è più che sufficiente per assicurare la trasparenza dell'azione amministrativa di questo ente. Pertanto, non è prevista la pubblicazione di ulteriori informazioni.

Per quanto riguarda la trasparenza degli interventi finanziati con i fondi del PNRR, l'ANAC ha fornito alcuni suggerimenti volti a semplificare e a ridurre gli oneri in capo agli enti.

In particolare, laddove gli atti, dati e informazioni relativi al PNRR, da pubblicare secondo le indicazioni della RGS, rientrano in quelli previsti dal d.lgs. n. 33/2013, l'Autorità ritiene che gli obblighi stabiliti in tale ultimo decreto possano essere assolti dalle Amministrazioni centrali titolari di interventi, inserendo, nella corrispondente sottosezione di A.T., un link che rinvia alla predetta sezione dedicata all'attuazione delle misure del PNRR.

Con riferimento ai Soggetti attuatori degli interventi – in assenza di indicazioni della RGS sugli obblighi di pubblicazione sull'attuazione delle misure del PNRR - si ribadisce la necessità di dare attuazione alle disposizioni del d.lgs. n. 33/2013.

Al riguardo, il Comune di San Romano in Garfagnana potrà, in piena autonomia, pubblicare dati ulteriori relativi alle misure del PNRR in una apposita sezione del sito istituzionale, secondo la modalità indicata dalla RGS per le Amministrazioni centrali titolari di interventi.

Le informazioni, i dati e documenti saranno organizzati in modo chiaro e facilmente accessibile e fruibile al cittadino. Ciò nel rispetto dei principi comunitari volti a garantire un'adeguata visibilità alla comunità interessata dai progetti e dagli interventi in merito ai risultati degli investimenti e ai finanziamenti dell'Unione europea.

Tale modalità di trasparenza consentirà anche una visione complessiva di tutte le iniziative attinenti al PNRR, evitando una parcellizzazione delle relative informazioni.

3. SEZIONE: ORGANIZZAZIONE E CAPITALE UMANO

3.1 STRUTTURA ORGANIZZATIVA

In questa sezione si presenta il modello organizzativo adottato dall'Ente, indicando l'organigramma e il conseguente funzionigramma, con i quali viene definita la macrostruttura dell'Ente individuando le strutture di massima rilevanza a ciascuna delle quali sono assegnati i servizi e gli uffici.

Struttura Organizzativa Area/Settore	Servizi/Uffici Assegnati	Responsabile
Settore Servizi alla Persona	Servizi demografici anagrafe stato civile elettorale leva statistica toponomastica U.R.P. (Ufficio per le Relazioni con il pubblico) Servizi sociali (per quanto non delegato alla USL) istruzione – cultura Sport e tempo libero Economato gare e contratti del settore protocollo/archivio (da garantire in caso di assenza dell'addetto) attività residuali riconducibili per attinenza	Rag. Stefania Crudeli
Settore Amministrativo ed Economico- Finanziario	a) Amministrativo Segreteria generale Supporto agli amministratori Gare e Contratti del settore Albo on line protocollo Servizi informatici Sito WEB del comune inserimento dati attività residuali riconducibili per attinenza b) Economico finanziario Ragioneria Personale Tributi Attivazione del controllo di gestione Società	Rag. Milena Coltelli

	attività residuali riconducibili per attinenza	
Settore Territorio e Ambiente	Lavori pubblici Urbanistica Edilizia Pubblica / Privata /Vincolo idrogeologico/autorizzazioni paesaggistiche Gestione del territorio / Manutenzione Protezione civile Ambiente /energia Patrimonio / Demanio Servizi cimiteriali (concessioni) Sicurezza sul lavoro (D. Lgs. 81/08) Trasporti Assicurazioni Gare e Contratti del settore ed attività consequenziali laddove necessaria la trascrizione e voltura e operazioni inerenti l'inserimento di tutte le gare nel sito dell'osservatorio contratti Commercio – Suap per le parti non di competenza dell'Unione Comuni Garfagnana attività residuali riconducibili per attinenza	Dott.ssa Pamela Guidi

Personale in servizio al 31/12/2022

Categoria	Numero	Tempo indeterminato	Altre tipologie
Cat. D	3	3	0
Cat. C	1	1	0
Cat. B	6*	6	0
Cat. A	0	0	0
TOTALE	10	10	0

*n.1 dipendente è stato temporaneamente assegnato a Siram S.p.A. ex. Art. 23bis, comma 7

Convenzioni attive utilizzo congiunto:

-12 ore Comune di Pieve Fosciana per l'utilizzo congiunto del Responsabile Settore Finanziario (scadenza 31.12.2023)

Nella sezione Amministrazione trasparente – organizzazione – si trovano i dati relativi alla articolazione degli uffici:

<https://amministrazionetrasparente.eu/sanromano/?p=69>

3.2 – ORGANIZZAZIONE DEL LAVORO AGILE

In questa sottosezione sono indicati, nonché in coerenza con i contratti, la strategia e gli obiettivi legati allo sviluppo di modelli innovativi di organizzazione del lavoro, anche da remoto (es. lavoro agile e lavoro da remoto) finalizzati alla migliore conciliazione del rapporto vita/lavoro in un'ottica di miglioramento dei sei servizi resi al cittadino.

Si possono svolgere in modalità agile le attività che rispondono ai seguenti requisiti:

- possibilità di delocalizzazione;
- possibilità di effettuare la prestazione lavorativa grazie alle strumentazioni tecnologiche idonee allo svolgimento dell'attività lavorativa fuori dalla sede di lavoro;
- autonomia operativa;
- possibilità di misurare, monitorare e valutare i risultati delle prestazioni lavorative eseguite mediante il telelavoro o in lavoro agile attraverso la definizione di precisi indicatori misurabili.

Sono escluse dal novero delle attività in modalità telelavoro e lavoro agile quelle che richiedono lo svolgimento di prestazioni da eseguire necessariamente presso specifiche strutture di erogazione dei servizi, ovvero con macchine ed attrezzature tecniche specifiche oppure in contesti e in luoghi diversi del territorio comunale destinati ad essere adibiti temporaneamente od occasionalmente a luogo di lavoro (esempi: assistenza sociale e domiciliare, attività di notificazione, servizi di polizia municipale sul territorio, manutenzione strade).

Al lavoro agile e da remoto accedono in maniera limitata tutti i dipendenti dell'ente a tempo indeterminato e determinato, con precedenza tuttavia attribuita ai soggetti che si trovino nelle seguenti condizioni:

- situazioni di disabilità psico-fisiche del dipendente, certificate ai sensi della Legge 5 febbraio 1992 n. 104, oppure che soffrono di patologie autoimmuni, farmaco-resistenti, degenerative e/o certificate come malattie rare, che si trovino nella condizione di essere immunodepressi tali da risultare più esposti a eventuali contagi da altri virus e patologie;
- esigenza di cura di soggetti conviventi affetti da handicap grave, debitamente certificato nei modi e con le forme previste dalla Legge 5 febbraio 1992 n. 104 oppure sofferenti di patologie autoimmuni, farmaco-resistenti, degenerative e/o certificate come malattie rare;
- esigenza di cura di figli minori e/o minori conviventi;
- distanza chilometrica autocertificata tra l'abitazione del/della dipendente e la sede di lavoro, in base al percorso più breve.

Lavoro agile: Nelle more dell'adozione del Regolamento sul Lavoro Agile e da Remoto (POLA), da concludersi nell'anno 2023, trovano applicazione le disposizioni di legge di cui alla Legge 22 maggio 2017, n. 81 (articoli 18-24), come da ultimo modificata dalla Legge 4 agosto 2022, n. 122 e le Linee guida in materia di lavoro agile nelle amministrazioni pubbliche, ai sensi dell'articolo 1, comma 6, del decreto del Ministro per la pubblica amministrazione recante modalità organizzative per il rientro in presenza dei lavoratori delle pubbliche amministrazioni ai sensi dell'articolo 1, comma 6, del decreto del Ministro per la pubblica amministrazione 8 ottobre 2021.

Il 16 novembre 2022, l'Aran e i Sindacati hanno sottoscritto il Contratto collettivo nazionale di lavoro per il triennio 2019-2021, relativo ai dipendenti del Comparto delle "Funzioni locali, che disciplina compiutamente il lavoro a distanza e il lavoro da remoto.

3.3 PIANO TRIENNALE DEL FABBISOGNO DEL PERSONALE

Il piano triennale del fabbisogno di personale, ai sensi dell'art. 6 del dlgs 165/2001 nel rispetto delle previsioni dell'art. 1 c. 557 della L. 296/2006, dell'art. 33 del DL 34/2019 e s.m.i., è finalizzato al miglioramento della qualità dei servizi offerti ai cittadini ed alle imprese, attraverso la giusta allocazione delle persone e delle relative competenze professionali che servono all'amministrazione si può ottimizzare l'impiego delle risorse pubbliche disponibili e si perseguono al meglio gli obiettivi di valore pubblico e di performance in termini di migliori servizi alla collettività. La programmazione e la definizione del proprio bisogno di risorse umane, in correlazione con i risultati da raggiungere, in termini di prodotti, servizi, nonché di cambiamento dei modelli organizzativi, permette di distribuire la capacità assunzionale in base alle priorità strategiche. In relazione a queste, dunque l'amministrazione valuta le proprie azioni sulla base dei seguenti fattori:

- capacità assunzionale calcolata sulla base dei vigenti vincoli di spesa;
- stima del trend delle cessazioni, sulla base ad esempio dei pensionamenti;
- stima dell'evoluzione dei bisogni, in funzione di scelte legate, ad esempio, o alla digitalizzazione dei processi (riduzione del numero degli addetti e/o individuazione di addetti con competenze diversamente qualificate) o alle esternalizzazioni/internalizzazioni o apotenziamento/dismissione di servizi/attività/funzioni o ad altri fattori interni o esterni che richiedono una discontinuità nel profilo delle risorse umane in termini di profili di competenze e/o quantitativi.

In relazione alle dinamiche di ciascuna realtà, l'amministrazione elabora le proprie strategie in materia di capitale umano, attingendo dai seguenti suggerimenti:

- Obiettivi di trasformazione dell'allocazione delle risorse: un'allocazione del personale che segue le priorità strategiche, invece di essere ancorata all'allocazione storica, può essere misurata in termini di modifica della distribuzione del personale fra servizi/settori/aree e modifica del personale in termini di livello/inquadramento;
- Strategia di copertura del fabbisogno. Questa parte attiene all'illustrazione delle strategie di attrazione (anche tramite politiche attive) e acquisizione delle competenze necessarie e individua le scelte qualitative e quantitative di copertura dei fabbisogni (con riferimento ai contingenti e ai profili), attraverso il ricorso a:
 - soluzioni interne all'amministrazione;
 - mobilità interna tra settori/aree/dipartimenti;
 - meccanismi di progressione di carriera interni;
 - riqualificazione funzionale (tramite formazione e/o percorsi di affiancamento);
 - job enlargement attraverso la riscrittura dei profili professionali;
 - soluzioni esterne all'amministrazione;
 - mobilità esterna in/out o altre forme di assegnazione temporanea di personale tra PPAA (comandi e distacchi) e con il mondo privato (convenzioni);
 - ricorso a forme flessibili di lavoro;
 - concorsi;
 - stabilizzazioni.
- Formazione del personale:
 - le priorità strategiche in termini di riqualificazione o potenziamento delle competenze tecniche e trasversali, organizzate per livello organizzativo e per filiera professionale;
 - le risorse interne ed esterne disponibili e/o 'attivabili' ai fini delle strategie formative;

- le misure volte ad incentivare e favorire l'accesso a percorsi di istruzione e qualificazione del personale laureato e non laureato (es. politiche di permessi per il diritto allo studio e di conciliazione);
- gli obiettivi e i risultati attesi (a livello qualitativo, quantitativo e in termini temporali) della formazione in termini di riqualificazione e potenziamento delle competenze e del livello di istruzione e specializzazione dei dipendenti, anche con riferimento al collegamento con la valutazione individuale, inteso come strumento di sviluppo.

Alla programmazione del fabbisogno di personale si accompagnano i seguenti documenti:

- l'attestazione sul rispetto dei limiti di spesa del personale;
- la dichiarazione di non eccedenza di personale;
- le certificazioni sull'approvazione dei documenti di bilancio;
- l'elenco delle procedure da semplificare e reingegnerizzare;
- le azioni finalizzate a realizzare la piena accessibilità;
- le azioni finalizzate al pieno rispetto della parità di genere.

3.3.1 Calcolo capacità assunzionale:

CALCOLO CAPACITA' ASSUNZIONALE (ART.33, COMMA 4, D.L. 34/2019 – D.P.C.M. 17/03/2020)

1) Individuazione valore soglia - art. 4 comma 1 e articolo 6 (tabelle 1 e 3)

COMUNE DI	SAN ROMANO IN GARFAGNANA
POPOLAZIONE	1357 (al 31/12/2021)
FASCIA	B
VALORE SOGLIA PIU' BASSO	28,60 %
VALORE SOGLIA PIU' ALTO	32,60 %

FASCIA	POPOLAZIONE	Valore soglia più basso TABELLA 1	Valore soglia più alto TABELLA 3
a	0-999	29,50%	33,50%
b	1000-1999	28,60%	32,60%
c	2000-2999	27,60%	31,60%
d	3000-4999	27,20%	31,20%
e	5000-9999	26,90%	30,90%
f	10000-59999	27,00%	31,00%
g	60000-249999	27,60%	31,60%
h	250000-1499999	28,80%	32,80%
i	1500000>	25,30%	29,30%

2) Calcolo rapporto spesa di personale su entrate correnti – Art. 2

		MEDIA DELLE ENTRATE		RAPPORTO SPESE DI PERSONALE / MEDIA ENTRATE CORRENTI AL NETTO FCDE	DEFINIZIONI
Spesa di personale rendiconto 2021			377.271,52	377.271,52	Definizione art. 2 comma 1, lettera a)
Entrate rendiconto anno 2019 (titolo I II III)	2.392.107,94				
Entrate rendiconto anno 2020 (titolo I II III)	2.299.134,41	2.454.108,60		2.426.547,23	Definizione art. 2 comma 1, lettera b)
Entrate rendiconto anno 2021 (titolo I II III)	2.671.083,45				
FCDE previsione assestata anno 2021			27.561,37		Importo FCDE Da BILANCIO PREVISIONE 2021
Rapporto spese di personale / media entrate correnti al netto FCDE				15,55 %	

3) Raffronto % ente con valori soglia tabelle 1 e 3

Caso A: Comune con % al di sotto del valore soglia più basso

	IMPORTI	RIFERIMENTO D.P.C.M. Art. 4 comma 2
SPESA DI PERSONALE ANNO 2021	377.271,52	
SPESA MASSIMA PERSONALE	693.992,51	Entrate media triennio – fcde * 28,60%
INCREMENTO MASSIMO	316.720,99	

Incremento annuo della spesa di personale fino al 2024:

FASCIA	POPOLAZIONE	2020	2021	2022	2023	2024
a	0-999	23%	29%	33%	34%	35%
b	1000-1999	23%	29%	33%	34%	35%
c	2000-2999	20%	25%	28%	29%	30%
d	3000-4999	19%	24%	26%	27%	28%
e	5000-9999	17%	21%	24%	25%	26%
f	10000-59999	9%	16%	19%	21%	22%
g	60000-249999	7%	12%	14%	15%	16%
h	250000-1499999	3%	6%	8%	9%	10%
i	1500000>	1,50%	3,00%	4,00%	4,50%	5,00%

Calcolo della capacità assunzionale:

	IMPORTI	RIFERIMENTO D.P.C.M.
SPESA DI PERSONALE ANNO 2018	454.089,66	Art. 5 comma 1
% di incremento anno 2022	33%	
INCREMENTO MASSIMO	149.849,59	
RESTI ASSUNZIONALI 2015/2019	87.630,05	Art. 5 comma 2
CAPACITA' ASSUNZIONALE 2022 utilizzata	149.849,59	

Controllo del limite spesa anno 2022 (la spesa di personale nell'anno, comprensiva della capacità massima consentita, non può superare la spesa massima di cui all'art. 4 comma 1):

	IMPORTI	NOTE
PROIEZIONE SPESA DI PERSONALE ANNO 2023	576.452,37	(426.602,78 + 149.849,59)
SPESA MASSIMA PERSONALE	693.992,51	Entrate media triennio -fcde * 28,60%
INCREMENTO MASSIMO	- 117.540,14	DEVE ESSERE (-) NEGATIVO O = A 0

3.3.2 Raffronto spesa di personale ex DM 17.03.2020 e programmazione del presente PTFP:

Controllo del limite (la spesa di personale nell'anno, comprensiva della capacità massima consentita, non può superare la spesa massima di cui all'art. 4 comma 1 – come calcolato nell'allegato 1)

	IMPORTI	NOTE
PROIEZIONE SPESA DI PERSONALE ANNO 2023	576.452,37	(426.602,78 + 149.849,59)
SPEA MASSIMA PERSONALE	693.992,51	Entrate media triennio –fcde * 28,60%
INCREMENTO MASSIMO	- 117.540,14	DEVE ESSERE (-) NEGATIVO O = A 0

Controllo del limite PTFP 2023/2025

	IMPORTI	NOTE
PREVISIONE SPESA DI PERSONALE ANNO 2023	426.602,78	Da PTFP 2023/2025 aggiornato
SPEA MASSIMA PERSONALE	693.992,51	Entrate media triennio –fcde * 28,60%
INCREMENTO MASSIMO	- 267.389,73	DEVE ESSERE (-) NEGATIVO O = A 0

	IMPORTI	NOTE
PREVISIONE SPESA DI PERSONALE ANNO 2024	406.576,78	Da PTFP 2023/2025 aggiornato
SPEA MASSIMA PERSONALE	693.992,51	Entrate media triennio –fcde * 28,60%
INCREMENTO MASSIMO	- 287.415,73	DEVE ESSERE (-) NEGATIVO O = A 0

	IMPORTI	NOTE
PREVISIONE SPESA DI PERSONALE ANNO 2025	406.576,78	Da PTFP 2023/2025 aggiornato
SPEA MASSIMA PERSONALE	693.992,51	Entrate media triennio –fcde * 28,60%
INCREMENTO MASSIMO	- 287.415,73	DEVE ESSERE (-) NEGATIVO O = A 0

3.3.3 Dichiarazione non eccedenza del personale:

Si dichiara che, in merito alla rilevazione degli esuberanti, di cui all'art.33 del D.Lgs. n.165/2001 e alla circolare n. 4/2014 del Ministro per la semplificazione e la pubblica amministrazione, emanata in data 28 aprile 2014, per quanto concerne l'anno 2023, dalla verifica dei dati, attualmente disponibili, relativamente agli indici previsti dalla medesima circolare n.4 /2014, non si prevede il verificarsi di situazioni di soprannumero e/o di eccedenza di personale.

3.3.4 Dichiarazione di regolarità nell'approvazione dei documenti di bilancio:

Si dichiara che i documenti di bilancio sono stati regolarmente approvati con delibera del C.C. n. 11 del 16/02/2023 e sono in fase di trasmissione alla BDAP.

3.3.5 Il rispetto dei limiti di spesa delle assunzioni flessibili:

Spesa flessibile anno 2009	Spesa flessibile prevista anno corrente
Euro 31.120,02	Euro 76.369,87 di cui <ul style="list-style-type: none"> Euro 6.000,00 Tirocinio ex L.68 - Proroga Euro 70.369,87 Assunzioni per attuazione PNRR (art.31 bis del DL n.152/2021)

3.3.6 Le assunzioni programmate:**PIANO DELLE ASSUNZIONI TRIENNIO 2023/2025****ANNO 2023**

Previsione assunzione	Categoria	Profilo Professionale / Settore	Tempo Lavoro	Tipologia di Assunzione					
				Graduatoria Concorso	Mobilità	Centro per l'Impiego	Progressione di carriera / verticale	Stabilizzazione	Altro
1	C1	Istrutt. Amministrativ	Pieno						Tempo Determ
1	C1	Istruttore tecnico	Pieno						Tempo Determ.

LAVORO FLESSIBILE

- Assunzione di n.1 unità C1 Amministrativo e di n.1 unità C1 Tecnico con fondi Funzione Pubblica per attuazione PNRR (art.31 bis del DL n.152/2021)
- Tirocinio ex L.68 - Proroga

CONVENZIONI EX ART. 14 CCNL 22/01/2004

Si continua con la convenzione in atto con il Comune di Pieve Fosciana per l'utilizzo congiunto del Responsabile Settore Finanziario.

CESSIONE CAPACITA' ASSUNZIONALE ALL'UNIONE COMUNI GARFAGNANA

Al fine di poter procedere all'assunzione di n. 3 assistenti sociali nell'ambito del servizio associato delle funzioni di integrazione socio-sanitaria esercitato per conto dei comuni dell'Unione Comuni Garfagnana, l'Ente ha determinato la cessione di un quota di capacità assunzionale per € 7.889,98.

ANNO 2024

Previsione assunzione	Categoria	Profilo Professionale / Settore	Tempo Lavoro	Tipologia di Assunzione					
				Graduatoria Concorso	Mobilità	Centro per l'Impiego	Progressione di carriera / verticale	Stabilizzazione	Altro

LAVORO FLESSIBILE

- Prosecuzione rapporto a tempo determinato di n.1 unità C1 Amministrativo e di n.1 unità C1 Tecnico con fondi Funzione Pubblica per attuazione PNRR (art.31 bis del DL n.152/2021)

CONVENZIONI EX ART. 14 CCNL 22/01/2004

Non sono previste attivazioni di convenzioni

ANNO 2025

Previsione assunzione	Categoria	Profilo Professionale / Settore	Tempo Lavoro	Tipologia di Assunzione					
				Graduatoria Concorso	Mobilità	Centro per l'Impiego	Progressione di carriera / verticale	Stabilizzazione	Altro

LAVORO FLESSIBILE

- Prosecuzione rapporto a tempo determinato di n.1 unità C1 Amministrativo e di n.1 unità C1 Tecnico con fondi Funzione Pubblica per attuazione PNRR (art.31 bis del DL n.152/2021)

CONVENZIONI EX ART. 14 CCNL 22/01/2004

Non sono previste attivazioni di convenzioni.

3.3.7 La dotazione organica:**DOTAZIONE ORGANICA TRIENNIO 2023/2025 – SITUAZIONE ALLA DATA DEL 31/12/2022**

CATEGORIA PROFILO	DIPENDENTI IN SERVIZIO		CESSAZIONI PREVISTE		ASSUNZIONI PREVISTE						TOTALE		
	T. Pien o	P. Time	T. Pieno	P. Time	2022		2023		2024		T. Pieno	P. Time	
					T. Pieno	P. Time	T. Pieno	P. Time	T. Pieno	P. Time			
Istruttore Direttivo amministrativo D3	1	0	0	0	0	0	0	0	0	0	0	1	0
Istruttore Direttivo Amministrativ o Contabile D7	1	0	0	0	0	0	0	0	0	0	0	1	0
Istruttore Direttivo Amministrativ o D1	1	0	0	0	0	0	0	0	0	0	0	1	0
Collaboratore Tecnico- Amministrativ o B8	1	0	0	0	0	0	0	0	0	0	0	1	0
Istruttore Tecnico C1	0	0	0	0	1*	0	0	0	0	0	0	1	0
Istruttore Amministrativ o C1	1	0	0	0	1*	0	0	0	0	0	0	2	0
Collaboratore Teconico- Operaio B3	2	0	0	0	0	0	0	0	0	0	0	2	0
Collaboratore Teconico- Operaio B4	1	0	0	0	0	0	0	0	0	0	0	1	0
Collaboratore Teconico- Operaio B6	1	0	0	0	0	0	0	0	0	0	0	1	0
Collaboratore Teconico- Operaio B8	1	0	1	0	0	0	0	0	0	0	0	1	0

Staff art.90	0	0	0	0	0	0	0	0	0	0	0	0
TOTALE IN ORGANICO	10	0	0	0							12	0
					2022		2023		2024		Totale	
					Tempo Pieno	Part time					Tempo pieno	Part time
Assunzioni da PTFP 2023/2025					2*	0	0	0	0	0	2	0

*N.1 Istruttore tecnico: assunzione a tempo determinato e pieno con fondi Funzione Pubblica per attuazione PNRR (art.31 bis del DL n.152/2021)

*N.1 Istruttore tecnico: assunzione a tempo determinato e pieno con fondi Funzione Pubblica per attuazione PNRR (art.31 bis del DL n.152/2021)

3.3.8 Il programma della formazione del personale:

I corsi di formazione obbligatori che si intendono garantire al personale dell'Ente sono quelli attinenti alle seguenti materie:

- Trasparenza, anticorruzione ed etica pubblica;
- Privacy;
- Contabilità pubblica;
- Organizzazione e gestione delle risorse umane;
- Appalti pubblici;
- Informatica.

3.3.9 L'elenco delle procedure da semplificare e reingegnerizzare mediante strumenti tecnologici:

Tutti i processi dell'ente vanno progressivamente semplificati e reingegnerizzati mediante lo sviluppo e l'implementazione di supporti tecnologici e la digitalizzazione, in particolare le attività e i processi che sono stati informatizzati sono:

- lo sportello unico delle attività produttive (presso l'Unione Comuni Garfagnana);
- l'anagrafe nazionale della popolazione residente;
- il sistema di pagamenti tramite PAGO PA;
- il servizio di refezione scolastica e rette nido.

L'obiettivo dell'Amministrazione comunale è quello di incrementare le risorse finalizzate allo sviluppo della digitalizzazione dei processi al fine di ampliare l'offerta dei servizi in modalità digitale.

3.3.10 Le azioni finalizzate al pieno rispetto della parità di genere:

Il Piano di Azioni Positive è lo strumento programmatico fondamentale per realizzare effettive pari opportunità, basate sull'attivazione di concrete politiche di genere e mediante:

- la valorizzazione dei potenziali di genere;
- la rimozione di eventuali ostacoli che impediscano la realizzazione di pari opportunità nel lavoro per garantire il riequilibrio delle posizioni femminili e di quelle maschili nei ruoli in cui sono sottorappresentate;
- la promozione di politiche di conciliazione tra responsabilità familiari e professionali attraverso azioni che prendano in considerazione sistematicamente le differenze, le condizioni e le esigenze di donne e uomini all'interno dell'organizzazione, ponendo al centro dell'attenzione "la persona" e temperando le esigenze dell'Ente con quelle delle dipendenti e dei dipendenti, dei cittadini e delle cittadine;
- l'attivazione di specifici percorsi di reinserimento nell'ambiente di lavoro del personale al rientro dal congedo per maternità/paternità o per altre assenze di lunga durata;
- la promozione della cultura di genere attraverso il miglioramento della comunicazione e della diffusione delle informazioni sui temi delle pari opportunità.

Gli obiettivi del piano che devono essere costantemente perseguiti a livello pluriennale sono:

- Tutela delle pari opportunità nell'ambiente di lavoro mediante la diffusione di informazioni sui temi delle Pari Opportunità, di informazioni per la conoscenza del C.U.G. e delle relative iniziative previste;
- Formazione professionale in attuazione dei principi di pari opportunità mediante l'aggiornamento professionale per favorire il reinserimento dopo lunghe assenze, lo sviluppo del welfare aziendale integrative;
- Conciliazione fra attività lavorativa ed esigenze familiari mediante la partecipazione al processo decisionale mediante programmazione delle riunioni di lavoro, l'utilizzo di forme di flessibilità dell'orario di lavoro o di modalità di svolgimento della prestazione lavorativa, la diffusione informazioni relative alle opportunità offerte dalla normativa a tutela della maternità e paternità;
- Tutela delle pari opportunità tra uomini e donne nell'ambito delle procedure di assunzione di personale, negli incarichi, nelle commissioni o altri organismi, nello sviluppo della carriera e della professionalità.

Le azioni positive sono misure temporanee speciali che, in deroga al principio di uguaglianza formale sono mirate a rimuovere gli ostacoli alla piena ed effettiva parità di opportunità tra uomini e donne. Sono misure speciali in quanto non generali ma specifiche e ben definite, che intervengono in un determinato contesto per eliminare ogni forma di discriminazione, sia diretta sia indiretta e temporanee in quanto necessarie fintanto che si rileva una disparità di trattamento tra uomini e donne.

Secondo la normativa vigente, le azioni positive rappresentano misure preferenziali per porre rimedio agli effetti sfavorevoli indotti dalle discriminazioni, per guardare alla parità attraverso

interventi di valorizzazione del lavoro delle donne e per riequilibrare la presenza femminile nei luoghi di vertice.

Detti piani debbono, tra l'altro, promuovere l'inserimento delle donne nei settori e livelli professionali nei quali sono sottorappresentate e favorire il riequilibrio della presenza femminile nelle attività e nelle posizioni gerarchiche ove sussiste un divario tra generi non inferiore a due terzi e definire ulteriori misure atte a garantire pari opportunità, benessere di chi lavora e assenza di discriminazioni nelle amministrazioni pubbliche le quali devono adottare tutte le misure necessarie all'attuazione delle direttive dell'Unione Europea in materia di pari opportunità, contrasto alle discriminazioni ed alla violenza morale o psichica sulla base di quanto disposto dalla Presidenza del Consiglio dei Ministri – Dipartimento della Funzione Pubblica.

Obiettivi generali delle normative sopra richiamate in materia di pari opportunità sono, fondamentalmente, i seguenti:

- Assicurare la rimozione degli ostacoli che, di fatto, impediscono la piena realizzazione di pari opportunità di lavoro femminile, si fanno carico anche della cura di familiari, minori e/o anziani e vivono disagi dovuti alle difficoltà di conciliare questi ruoli con l'attività lavorativa;
- Facilitare l'utilizzo di forme di flessibilità orarie finalizzate al superamento di specifiche situazioni di disagio;
- Garantire il rispetto delle pari opportunità nelle procedure di reclutamento del personale.
- Promuovere le pari opportunità in materia di formazione, di aggiornamento e di qualificazione del personale;
- Tutelare l'ambiente di lavoro da casi di mobbing, molestie e discriminazioni;
- Promuovere la comunicazione e la diffusione delle informazioni sul tema delle pari opportunità.

Le politiche del lavoro adottate nel Comune negli anni precedenti (flessibilità dell'orario di lavoro, modalità di concessione del part-time, formazione, modalità di attuazione delle progressioni orizzontali e verticali) hanno contribuito ad evitare che si determinassero ostacoli di contesto alla piena realizzazione di pari opportunità di lavoro e nel lavoro tra uomini e donne presso l'Ente.

I dati sotto riportati dimostrano come l'accesso all'impiego nel Comune da parte delle donne non incontri ostacoli. Analogamente non sembrano ravvisarsi particolari ostacoli alle pari opportunità nel lavoro. Non si evidenziano divari significativi tali da richiedere l'adozione di misure di riequilibrio. Il personale in servizio alla data odierna risulta essere il seguente:

Lavoratori		Categ. D	Categ. C	Categ. B	Categ. A	Totale	%
Uomini		0	0	6	0	6	60,00
Donne		3	1	0		4	40,00
Totale		3	1	6		10	100

Nel personale in servizio è ricompreso *n.1 dipendente presso l'Ufficio Tecnico temporaneamente assegnato a Siram S.p.A. ex. Art. 23bis, comma 7.

Alla luce dei dati sopra riportati emerge che il Comune non deve operare il riequilibrio della presenza femminile, ai sensi dell'art. 48, comma 1, del D.Lgs. 11/04/2006 n. 198.

Responsabili di Settore
Donne 3
Uomini 0

4. MONITORAGGIO

In questa sezione vengono indicati gli strumenti e le modalità di monitoraggio, incluse le rilevazioni di soddisfazione degli utenti, delle sezioni precedenti, nonché i soggetti responsabili.

Il monitoraggio delle sottosezioni "Valore pubblico" e "Performance", avviene in ogni caso secondo le modalità stabilite dagli articoli 6 e 10, comma 1, lett. b) del decreto legislativo n. 150 del 2009 mentre il monitoraggio della sezione "Rischi corruttivi e trasparenza", secondo le indicazioni di ANAC.

In relazione alla Sezione "Organizzazione e capitale umano" il monitoraggio della coerenza con gli obiettivi di performance viene effettuato dal Nucleo di valutazione/OIV.

Partecipano al monitoraggio dell'implementazione delle sezioni del PIAO i dirigenti/responsabili e tutti i diversi attori coinvolti nell'approvazione del documento; le attività vengono svolte nei modi e nei tempi stabiliti dalla legge e dai regolamenti interni.