



**Comune di Clusone**

*Provincia di Bergamo*

**Piano Integrato di Attività e  
Organizzazione (PIAO)  
2023/2025**



PREMESSA.....	4
RIFERIMENTI NORMATIVI.....	4
<b>1. Scheda anagrafica dell’Ente .....</b>	<b>7</b>
<b>2. Valore pubblico, performance e anticorruzione .....</b>	<b>8</b>
2.1. Valore pubblico.....	8
2.2. Performance .....	8
2.3. Rischi corruttivi e trasparenza .....	19
2.3.1. Parte generale .....	19
2.3.1.1. I soggetti coinvolti nel sistema di prevenzione e nella gestione del rischio .....	19
2.3.1.1.1. L’Autorità nazionale anticorruzione.....	19
2.3.1.1.2. Il responsabile per la prevenzione della corruzione e per la trasparenza (RPCT) .....	19
2.3.1.1.3. L’organo di indirizzo politico .....	21
2.3.1.1.4. I dirigenti e i responsabili delle unità organizzative .....	22
2.3.1.1.5. Gli Organismi Indipendenti di Valutazione (OIV, o NdV o organismo analogo) .....	22
2.3.1.1.6. Il personale dipendente .....	23
2.3.1.2. Le modalità di approvazione delle misure di prevenzione della corruzione e per la trasparenza.....	23
2.3.1.3. Gli obiettivi strategici .....	24
2.3.1.3.1. La coerenza con gli obiettivi di performance .....	24
2.3.2. L’analisi del contesto .....	25
2.3.2.1. L’analisi del contesto esterno .....	25
2.3.2.2. L’analisi del contesto interno.....	25
2.3.2.3. La struttura organizzativa .....	25
2.3.2.4. La valutazione di impatto del contesto interno ed esterno.....	28
2.3.2.5. La mappatura dei processi .....	28
2.3.3. Valutazione del rischio.....	30
2.3.3.1. Identificazione del rischio .....	30
2.3.3.2. Analisi del rischio .....	31
2.3.3.2.1. Scelta dell’approccio valutativo .....	31
2.3.3.2.2. I criteri di valutazione.....	32
2.3.3.2.3. La rilevazione di dati e informazioni .....	32
2.3.3.2.4. Misurazione del livello di esposizione al rischio e formulazione di un giudizio motivato.....	33
2.3.3.3. La ponderazione del rischio .....	35
2.3.4. Il trattamento del rischio .....	36
2.3.4.1. Individuazione delle misure .....	36
2.3.4.2. Programmazione delle misure .....	37
2.3.5. Misure generali: elementi essenziali .....	38
2.3.5.1. Il Codice di comportamento .....	38
2.3.5.2. Conflitto di interessi, inconferibilità e incompatibilità degli incarichi dirigenziali .....	38
2.3.5.3. Regole per la formazione delle commissioni e per l’assegnazione degli uffici .....	40
2.3.5.4. Incarichi extraistituzionali .....	41
2.3.5.5. Divieto di svolgere attività incompatibili a seguito della cessazione del rapporto di lavoro (pantouflage) 41	41
2.3.5.6. La formazione in tema di anticorruzione .....	42
2.3.5.7. La rotazione del personale.....	42
2.3.5.8. Misure per la tutela del dipendente che segnali illeciti (whistleblower) .....	44
2.3.5.9. Altre misure generali .....	45
2.3.5.9.1. La clausola compromissoria nei contratti d’appalto e concessione.....	45
2.3.5.9.2. Patti di Integrità e Protocolli di legalità.....	45
2.3.5.9.3. Rapporti con i portatori di interessi particolari.....	46
2.3.5.9.4. Erogazione di sovvenzioni, contributi, sussidi e vantaggi economici di qualunque genere.....	46

2.3.5.9.5.	Concorsi e selezione del personale .....	47
2.3.5.9.6.	Il monitoraggio del rispetto dei termini di conclusione dei procedimenti.....	48
2.3.5.9.7.	La vigilanza su enti controllati e partecipati.....	48
2.3.6.	La trasparenza .....	48
2.3.6.1.	La trasparenza e l'accesso civico.....	48
2.3.6.2.	Il regolamento ed il registro delle domande di accesso .....	49
2.3.6.3.	Le modalità attuative degli obblighi di pubblicazione .....	50
2.3.6.4.	L'organizzazione dell'attività di pubblicazione .....	51
2.3.6.5.	La pubblicazione di dati ulteriori.....	52
2.3.7.	Il monitoraggio e il riesame delle misure .....	52
<b>3.</b>	<b>Organizzazione e capitale umano .....</b>	<b>53</b>
3.1.	Struttura organizzativa .....	53
3.1.1.	Organigramma .....	53
3.1.2.	Dotazione organica e personale in servizio .....	54
3.1.3.	Dipendenti in servizio .....	54
3.2.	Organizzazione del lavoro agile .....	55
3.3.	Piano Triennale del Fabbisogno di Personale .....	56
3.3.1.	Programmazione strategica delle risorse umane .....	56
3.3.2.	Obiettivi di trasformazione dell'allocazione delle risorse / Strategia di copertura del fabbisogno .....	60
3.3.3.	Formazione del personale .....	62
	<b>PIANO DELLE AZIONI POSITIVE 2023/2025 .....</b>	<b>64</b>
<b>1.</b>	<b>Contesto normativo di riferimento .....</b>	<b>65</b>
<b>2.</b>	<b>Le azioni positive .....</b>	<b>67</b>
2.1.	IL PIANO DELLE AZIONI POSITIVE (P.A.P.) DEL COMUNE DI CLUSONE .....	68
2.1.1.	Composizione attuale della Dotazione Organica .....	68
2.1.2.	Obiettivi ed azioni positive per il triennio 2023-2025 .....	70
<b>3.</b>	<b>Ambiti strategici e le azioni del piano azioni positive .....</b>	<b>71</b>

## Premessa

Il Piano Integrato di Attività e Organizzazione (PIAO), ha come obiettivo quello di “assicurare la qualità e la trasparenza dell'attività amministrativa e migliorare la qualità dei servizi ai cittadini e alle imprese e procedere alla costante e progressiva semplificazione e reingegnerizzazione dei processi anche in materia di diritto di accesso”.

Le finalità del PIAO sono, dunque, in sintesi:

- consentire un maggior coordinamento dell'attività programmatica delle pubbliche amministrazioni e una sua semplificazione;
- assicurare una migliore qualità e trasparenza dell'attività amministrativa e dei servizi ai cittadini e alle imprese.

In esso, gli obiettivi, le azioni e le attività dell'Ente sono ricondotti alle finalità istituzionali e alla mission pubblica complessiva di soddisfacimento dei bisogni della collettività e dei territori.

## Riferimenti normativi

Il Piano Integrato di Attività e Organizzazione è stato introdotto nel nostro ordinamento dall'art. 6 del decreto-legge 9 giugno 2021, n. 80, convertito, con modificazioni, in legge 6 agosto 2021, n. 113 e successivamente integrato e modificato dalle disposizioni di cui:

- all'art. 1, comma 12, del decreto-legge 30 dicembre 2021, n. 228, convertito con modificazioni dalla legge n. 25 febbraio 2022, n. 15, per quanto attiene le disposizioni di cui ai commi 5 e 6;
- all'art. 1, comma 12, del decreto-legge 30 dicembre 2021, n. 228, convertito con modificazioni dalla legge n. 25 febbraio 2022, n. 15, introduttivo del comma 6-bis
- all'art. 7, comma 1, del decreto-legge 30 aprile 2022, n. 36, convertito, con modificazioni, in legge 29 giugno 2022, n. 79, per quanto attiene le disposizioni di cui al comma 6-bis e introduttivo del comma 7-bis.

In conseguenza delle successive modifiche intervenute, il testo coordinato del citato articolo 6, si compone di 10 commi ed è il seguente:

*“1. Per assicurare la qualità e la trasparenza dell'attività amministrativa e migliorare la qualità dei servizi ai cittadini e alle imprese e procedere alla costante e progressiva semplificazione e reingegnerizzazione dei processi anche in materia di diritto di accesso, le pubbliche amministrazioni, con esclusione delle scuole di ogni ordine e grado e delle istituzioni educative, di cui all'articolo 1, comma 2, del decreto legislativo 30 marzo 2001, n. 165, con più di cinquanta dipendenti, entro il 31 gennaio di ogni anno adottano il Piano integrato di attività e organizzazione, di seguito denominato Piano, nel rispetto delle vigenti discipline di settore e, in particolare, del decreto legislativo 27 ottobre 2009, n. 150 e della legge 6 novembre 2012, n. 190. 2. Il Piano ha durata triennale, viene aggiornato annualmente e definisce:*

- a. gli obiettivi programmatici e strategici della performance secondo i principi e criteri direttivi di cui all'articolo 10 del decreto legislativo 27 ottobre 2009, n. 150, stabilendo il necessario collegamento della performance individuale ai risultati della performance organizzativa;*

- b. *la strategia di gestione del capitale umano e di sviluppo organizzativo, anche mediante il ricorso al lavoro agile, e gli obiettivi formativi annuali e pluriennali, finalizzati ai processi di pianificazione secondo le logiche del project management, al raggiungimento della completa alfabetizzazione digitale, allo sviluppo delle conoscenze tecniche e delle competenze trasversali e manageriali e all'accrescimento culturale e dei titoli di studio del personale, correlati all'ambito d'impiego e alla progressione di carriera del personale;*
- c. *compatibilmente con le risorse finanziarie riconducibili al piano triennale dei fabbisogni di personale, di cui all'articolo 6 del decreto legislativo 30 marzo 2001, n. 165, gli strumenti e gli obiettivi del reclutamento di nuove risorse e della valorizzazione delle risorse interne, prevedendo, oltre alle forme di reclutamento ordinario, la percentuale di posizioni disponibili nei limiti stabiliti dalla legge destinata alle progressioni di carriera del personale, anche tra aree diverse, e le modalità di valorizzazione a tal fine dell'esperienza professionale maturata e dell'accrescimento culturale conseguito anche attraverso le attività poste in essere ai sensi della lettera b), assicurando adeguata informazione alle organizzazioni sindacali;*
- d. *gli strumenti e le fasi per giungere alla piena trasparenza dei risultati dell'attività e dell'organizzazione amministrativa nonché per raggiungere gli obiettivi in materia di contrasto alla corruzione, secondo quanto previsto dalla normativa vigente in materia e in conformità agli indirizzi adottati dall'Autorità nazionale anticorruzione (ANAC) con il Piano nazionale anticorruzione;*
- e. *l'elenco delle procedure da semplificare e reingegnerizzare ogni anno, anche mediante il ricorso alla tecnologia e sulla base della consultazione degli utenti, nonché la pianificazione delle attività inclusa la graduale misurazione dei tempi effettivi di completamento delle procedure effettuata attraverso strumenti automatizzati;*
- f. *le modalità e le azioni finalizzate a realizzare la piena accessibilità alle amministrazioni, fisica e digitale, da parte dei cittadini ultrasessantacinquenni e dei cittadini con disabilità;*
- g. *le modalità e le azioni finalizzate al pieno rispetto della parità di genere, anche con riguardo alla composizione delle commissioni esaminatrici dei concorsi.*

*3. Il Piano definisce le modalità di monitoraggio degli esiti, con cadenza periodica, inclusi gli impatti sugli utenti, anche attraverso rilevazioni della soddisfazione degli utenti stessi mediante gli strumenti di cui al decreto legislativo 27 ottobre 2009, n. 150, nonché le modalità di monitoraggio dei procedimenti attivati ai sensi del decreto legislativo 20 dicembre 2009, n. 198.*

*4. Le pubbliche amministrazioni di cui al comma 1 del presente articolo pubblicano il Piano e i relativi aggiornamenti entro il 31 gennaio di ogni anno nel proprio sito internet istituzionale e li inviano al Dipartimento della funzione pubblica della Presidenza del Consiglio dei ministri per la pubblicazione sul relativo portale.*

*5. Entro il 31 marzo 2022, con uno o più decreti del Presidente della Repubblica, adottati ai sensi dell'articolo 17, comma 2, della legge 23 agosto 1988, n. 400, previa intesa in sede di Conferenza unificata, ai sensi dell'articolo 9, comma 2, del decreto legislativo 28 agosto 1997, n. 281, sono individuati e abrogati gli adempimenti relativi ai piani assorbiti da quello di cui al presente articolo.*

*6. Entro il medesimo termine di cui al comma 5, con decreto del Ministro per la pubblica amministrazione, di concerto con il Ministro dell'economia e delle finanze, previa intesa in sede di Conferenza unificata, ai sensi dell'articolo 9, comma 2, del decreto legislativo 28 agosto 1997, n. 281, è adottato un Piano tipo, quale strumento di supporto alle amministrazioni di cui al comma 1. Nel*

*Piano tipo sono definite modalità semplificate per l'adozione del Piano di cui al comma 1 da parte delle amministrazioni con meno di cinquanta dipendenti.*

*6-bis. In sede di prima applicazione il Piano è adottato entro il 30 giugno 2022 e fino al predetto termine non si applicano le sanzioni previste dalle seguenti disposizioni: a) articolo 10, comma 5, del decreto legislativo 27 ottobre 2009, n. 150; b) articolo 14, comma 1, della legge 7 agosto 2015, n. 124; c) articolo 6, comma 6, del decreto legislativo 30 marzo 2001, n. 165.*

*7. In caso di mancata adozione del Piano trovano applicazione le sanzioni di cui all'articolo 10, comma 5, del decreto legislativo 27 ottobre 2009, n. 150, ferme restando quelle previste dall'articolo 19, comma 5, lettera b), del decreto-legge 24 giugno 2014, n. 90, convertito, con modificazioni, dalla legge 11 agosto 2014, n. 114.*

*7-bis. Le Regioni, per quanto riguarda le aziende e gli enti del Servizio sanitario nazionale, adeguano i rispettivi ordinamenti ai principi di cui al presente articolo e ai contenuti del Piano tipo definiti con il decreto di cui al comma 6.*

*8. All'attuazione delle disposizioni di cui al presente articolo le amministrazioni interessate provvedono con le risorse umane, strumentali e finanziarie disponibili a legislazione vigente. Gli enti locali con meno di 15.000 abitanti provvedono al monitoraggio dell'attuazione del presente articolo e al monitoraggio delle performance organizzative anche attraverso l'individuazione di un ufficio associato tra quelli esistenti in ambito provinciale o metropolitano, secondo le indicazioni delle Assemblee dei sindaci o delle Conferenze metropolitane."*

La modalità scelta dal legislatore per rendere attuativo questo nuovo strumento di pianificazione e programmazione, sono state quelle di un regolamento, da adottarsi mediante Decreto del Presidente della Repubblica, recante individuazione e abrogazione degli adempimenti relativi ai Piani assorbiti dal Piano integrato di attività e organizzazione e di un decreto del Ministro per la Pubblica Amministrazione concernente la definizione del contenuto del Piano Integrato di Attività e Organizzazione.

Questi gli atti pubblicati in data 30 giugno 2022:

- sulla Gazzetta Ufficiale Serie Generale n. 151, è stato pubblicato il Decreto del Presidente della Repubblica n. 81, recante "Regolamento recante individuazione degli adempimenti relativi ai Piani assorbiti dal Piano integrato di attività e organizzazione", di cui all'articolo 6, comma 5, del decreto-legge 9 giugno 2021, n. 80, convertito, con modificazioni, dalla legge 6 agosto 2021, n. 113.
- sul sito dello stesso Ministero, il Decreto del Ministro per la Pubblica Amministrazione concernente la definizione del contenuto del Piano Integrato di Attività e Organizzazione di cui all'art. 6, comma 6 del decreto legge decreto legge 9 giugno 2021, n. 80, convertito, con modificazioni, in legge 6 agosto 2021, n. 113.
- il Dipartimento della Funzione Pubblica, ha provveduto a rendere accessibile la piattaforma (<https://piao.dfp.gov.it>) che permetterà di effettuare la trasmissione dei PIAO di tutte le Amministrazioni tenute all'adempimento, ai sensi dell'art. 6, comma 4 del DL n. 80/2021, convertito con modificazioni in Legge n. 113/2021.

**1. Scheda anagrafica dell'Ente**

Denominazione	<b>Comune di Clusone</b>
Tipologia di Ente	<b>Ente locale</b>
Sede	<b>Clusone - Piazza Sant'Andrea, 1</b>
Codice fiscale	<b>00245460167</b>
Sindaco pro tempore	<b>Massimo Morstabilini</b>
Numero dipendenti al 31 dicembre 2022	<b>48</b>
Numero abitanti al 31 dicembre 2022	<b>8.602</b>
Telefono	<b>034689600</b>
Sito internet	<a href="http://www.comune.clusone.bg.it">www.comune.clusone.bg.it</a>
Indirizzo e-mail	<a href="mailto:protocollo@comune.clusone.bg.it">protocollo@comune.clusone.bg.it</a>
Indirizzo PEC	<a href="mailto:protocollo@pec.comune.clusone.bg.it">protocollo@pec.comune.clusone.bg.it</a>



## 2. Valore pubblico, performance e anticorruzione

### 2.1. Valore pubblico

Non applicabile agli enti con meno di 50 dipendenti

### 2.2. Performance

Sebbene, le indicazioni contenute nel “Piano tipo” non prevedano l’obbligatorietà di tale sottosezione di programmazione, per gli Enti con meno di 50 dipendenti, si ritiene di confermare la scelta dell’Ente di procedere all’approvazione del piano della performance in continuità con gli anni passati.

La programmazione dell’Ente si articola nei seguenti documenti:

- a. Linee Programmatiche di Mandato 2020/2024 (approvate con deliberazione del Consiglio Comunale n. 34 del 08.10.2020). Documento contenente gli indirizzi generali di governo, nonché le linee programmatiche relative alle azioni ed ai progetti da realizzare nel corso del mandato politico-amministrativo.
- b. Documento Unico di Programmazione (DUP) 2023/2025 (approvato con deliberazione del Consiglio Comunale n. 51 del 27.12.2022). Documento che recepisce le priorità dell’azione amministrativa declinandole, a livello triennale, sull’assetto organizzativo del Comune. Il DUP è strettamente collegato al bilancio di previsione annuale e pluriennale 2023/2025, approvato con deliberazione del Consiglio Comunale n. 52 del 27.12.2022, e delinea gli obiettivi generali articolati per programma e per progetti.
- c. Piano Esecutivo di Gestione 2023/2025 (PEG), è il Documento che si pone come supporto di pianificazione del bilancio e quindi del DUP e definisce gli obiettivi di ciascun programma e progetto contenuti nel DUP e li affida, unitamente alle dotazioni economiche e strumentali e alle risorse umane necessarie, ai responsabili di ciascun settore.

L’attuazione del ciclo della performance si basa su quattro elementi fondamentali:

- la presente sezione del PIAO - 2.2 Performance;
- Il sistema di misurazione e valutazione a livello organizzativo,
- Il sistema di misurazione e valutazione a livello individuale,
- La relazione della performance.

In particolare, la sessione Performance del PIAO è un documento programmatico triennale, da redigere in coerenza con i contenuti e il ciclo della programmazione finanziaria e di bilancio, che individua gli indirizzi e gli obiettivi strategici ed operativi e definisce, con riferimento agli obiettivi finali ed intermedi ed alle risorse, gli indicatori per la misurazione e la valutazione della performance dell’amministrazione, nonché gli obiettivi assegnati al personale dirigenziale ed i relativi indicatori.

Sia il ciclo della performance che il piano della performance richiamano strumenti di programmazione e valutazione già in uso presso gli enti locali: dalle linee programmatiche di governo discendono le priorità strategiche dell'amministrazione comunale, il documento unico di programmazione le traduce in azione su un arco temporale triennale, infine, il piano esecutivo di gestione assegna le risorse ai responsabili dei servizi e individua gli obiettivi operativi su base annua e gli indicatori per misurarne il raggiungimento attraverso il sistema permanente di valutazione dei dipendenti e dei responsabili di settore.

Nelle pagine che seguono lo scopo è quello di delineare gli obiettivi strategici da perseguire nel corso dei prossimi tre anni e indicare come si traducono in obiettivi operativi, alcuni già presenti nel piano esecutivo di gestione altri che verranno meglio esplicitati a partire dal piano esecutivo del prossimo anno.

Al Piano viene data ampia diffusione in modo da garantire trasparenza e consentire ai cittadini di valutare e verificare le coerenze dell'azione amministrativa con gli obiettivi iniziali e l'efficacia delle scelte operate ma anche l'operato dei dipendenti e le valutazioni dei medesimi. Il Piano, infatti, costituisce lo strumento sulla cui base verranno erogati gli incentivi economici.

Il "ciclo di gestione della performance" è il processo attraverso il quale si definiscono gli obiettivi, i piani di attività ad essi funzionali e si provvede alla misurazione, alla valutazione e alla rendicontazione dei risultati alla fine del ciclo.

Il ciclo di gestione della performance ai sensi dell'articolo 4, comma 2, del D.lgs. 150/09 si sviluppa nelle seguenti fasi:

1. definizione e assegnazione degli obiettivi che si intendono raggiungere, dei valori attesi di risultato e dei rispettivi indicatori;
2. collegamento tra gli obiettivi e risorse (umane e finanziarie);
3. monitoraggio in corso di esercizio e attivazione di eventuali interventi correttivi;
4. misurazione dei risultati finali;
5. valutazione della performance organizzativa e individuale e applicazione dei sistemi premianti, secondo criteri di valorizzazione del merito;
6. rendicontazione dei risultati della valutazione agli organi di indirizzo politico amministrativo, ai vertici delle amministrazioni, nonché ai competenti organi esterni, ai cittadini, ai soggetti interessati, agli utenti e ai destinatari dei servizi.

La rendicontazione dei risultati avviene entro il 30 aprile di ogni anno unitamente all'approvazione del Rendiconto della gestione.

### **GLI OBIETTIVI**

Gli obiettivi generali stabiliti nel Piano costituiscono una premessa fondamentale per il raggiungimento dei programmi suddivisi per centri di costo, il cui mancato raggiungimento determinerà una decurtazione della retribuzione di risultato e della produttività.

- miglioramento del grado di soddisfacimento dell'utenza in termini di tempi per l'erogazione delle risposte richieste dal cittadino;
- conformità di trattamento verso tutti i cittadini;
- Creazione all'interno del proprio settore di un rapporto di armonica collaborazione;
- Collaborazione fra i Responsabili di Settore, al fine di migliorare l'efficienza e l'efficacia dell'attività lavorativa svolta e collaborazione fra i dipendenti;
- Assolvimento delle legittime richieste dell'Amministrazione Comunale;
- Osservanza dei termini previsti dalla legge per la conclusione delle procedure;
- Realizzazione dei programmi secondo criteri di produttività, efficacia ed economicità delle risorse disponibili;
- Assicurazione di un soddisfacente livello qualitativo dei servizi;
- Capacità di proporre all'Amministrazione Comunale valide alternative su specifici problemi;
- Visibilità all'esterno dei risultati raggiunti;
- Assunzione di tutti i provvedimenti opportuni affinché nel settore di riferimento vengano applicati i principi di snellimento dell'attività amministrativa, le autocertificazioni, la tutela della privacy, le disposizioni in materia di sicurezza sul lavoro;
- Verifica dello stato di attuazione della normativa in materia di privacy e costante politica di sensibilizzazione all'interno della struttura, emanando, se necessario, apposite direttive;
- Attivazione, affinché, prima della scadenza, i contratti di somministrazione continuativi, di pertinenza della P.A., vengano nuovamente affidati, senza interruzione del servizio.

### **Obiettivi del Segretario Generale**

Ai sensi dell'art. 42 del C.C.N.L. dei Segretari Comunali e Provinciali (quadriennio normativo 1998 – 2001 e biennio economico 1998 – 1999) del 16 maggio 2001, in base al quale al Segretario Comunale è attribuito un compenso annuale, denominato retribuzione di risultato, correlato al conseguimento degli obiettivi assegnati e tenuto conto del complesso de gli incarichi aggiuntivi conferiti al Segretario Comunale, non superiore al 10% del monte salari del l'anno di riferimento.

In proposito la Corte dei Conti - Sezione regionale di controllo per la Lombardia, con deliberazione n. 63/2008, ha precisato che il “[...] Segretario comunale [...] sia dal punto di vista normativo che contrattuale, è stato assimilato alla dirigenza pubblica [...]”, sottolineando, tra l'altro, che *“il processo di valutazione presuppone l'individuazione di specifici obiettivi che ciascun dirigente deve perseguire nello svolgimento della sua attività, la parametrizzazione di un emolumento al raggiungimento di ciascuno di essi e una verifica, al termine del periodo di riferimento, dell'attività e il riconoscimento della voce retributiva nei limiti dei quali gli obiettivi sono stati raggiunti.”*

La valutazione verrà effettuata con decreto del Sindaco e l'attribuzione della retribuzione di risultato sarà effettuata sulla base delle fasce previste dal vigente sistema di valutazione

per il personale dipendente. Alla luce di quanto sopra, al Segretario Generale sono attribuiti, per l'anno 2023 i seguenti obiettivi, da attuarsi entro il 31 dicembre 2023.

<i>funzione</i>	<i>obiettivo</i>	<i>punteggio</i>
<b>Collaborazione ed assistenza giuridico-amministrativa nei confronti degli organi dell'ente in ordine alla conformità dell'azione giuridico-amministrativa alle leggi, allo statuto e ai regolamenti</b>	<ul style="list-style-type: none"> <li>- collaborazione con gli organi di direzione politica nell'attuazione dei progetti e dei piani di lavoro secondo le scelte prioritarie e gli obiettivi definiti con conseguente rispetto dei tempi individuati;</li> <li>- risoluzione delle problematiche nel rispetto degli obiettivi politici e delle normative vigenti;</li> <li>- proposta di processi di innovazione,</li> <li>- razionalizzazione e semplificazione dell'ente;</li> <li>- studio ed aggiornamento sulle tematiche sottoposte dal Sindaco, dalla Giunta e dal Consiglio;</li> <li>- espressione, a richiesta, del parere di conformità amministrativa;</li> <li>- elaborazione dell'attività normativa dell'ente</li> </ul>	20
<b>Grado di oggettivazione delle valutazioni dei propri collaboratori</b>	Valutazione dei propri collaboratori, finalizzata ad ottenere una forte aderenza del giudizio al risultato ottenuto da ciascuno. Ciò è reso possibile da un'efficace integrazione e bilanciamento delle componenti qualitative e quantitative della valutazione	30
<b>Gestione completa del ciclo della performance</b>	<ul style="list-style-type: none"> <li>- Predisposizione obiettivi di performance organizzativa e sovrintendenza alla definizione degli obiettivi di performance di settore ed individuale.</li> <li>- Verifica raggiungimento degli obiettivi e predisposizione della relazione sulla performance</li> </ul>	20
<b>Sovrintendenza e coordinamento dell'attività dei responsabili di posizioni organizzative, da attuarsi attraverso riunioni settimanali</b>	<ul style="list-style-type: none"> <li>- Coordinamento dei responsabili dei servizi per omogeneizzare l'efficacia dell'azione amministrativa;</li> <li>- Incentivazione e motivazione delle professionalità esistenti</li> <li>- Supporto nella gestione dei procedimenti disciplinari da parte dei responsabili di settore</li> </ul>	30
	<b>Totale</b>	<b>100</b>

Il piano degli obiettivi è strutturato in tre livelli:

- Obiettivi di performance organizzativa
- Obiettivi di settore
- Obiettivi di performance individuale

Valutazione preliminare, per l'accesso alla corresponsione della retribuzione di risultato e del trattamento accessorio collegato alla performance individuale dei responsabili, è l'avvenuta pubblicazione nella sezione Amministrazione Trasparente, delle informazioni previste da D.Lgs. 33/2013. Quindi l'accertamento della mancata pubblicazione degli atti

nella sezione Amministrazione Trasparente, comporta l'esclusione tout court dalla distribuzione del trattamento accessorio (art. 46 e 47, D.Lgs. 33/2013).

Tale valutazione preliminare deve essere effettuata per tutti i dipendenti cui siano stati assegnati obiettivi di aggiornamento della sezione Amministrazione Trasparente, per i dati di propria competenza.

### **Peso attribuito a ciascun parametro**

Ai fini della valutazione complessiva della performance legata agli obiettivi, ciascun livello assume il seguente peso

Avvenuto aggiornamento sezione Amministrazione Trasparente	SI/No
Obiettivi di performance organizzativa	15
Obiettivi di settore	25
Obiettivi di performance individuale	60

### **Gli obiettivi di performance organizzativa**

Gli obiettivi di performance organizzativa a livello di ente sono i seguenti:

#### **1. Dematerializzazione dei procedimenti**

*Ciascun settore dovrà assicurare la creazione di documenti informatici nativi per tutti i procedimenti, attraverso l'utilizzo della firma digitale e - dove possibile - della posta elettronica certificata.*

#### **2. Capacità di programmazione e gestione della spesa corrente**

*Al fine di conseguire il miglior utilizzo delle risorse disponibili, il rapporto tra impegnato e assestato di parte corrente (al netto di fondi, accantonamenti e giri contabili) dovrà essere superiore al 95%.*

Per il dettaglio di suddetti obiettivi si rinvia alle apposite schede di seguito riportate.

### **Gli obiettivi di settore e di performance individuale**

Ciascun responsabile di settore ha formulato una proposta di obiettivi per il proprio settore. Gli stessi sono stati quindi analizzati dal Segretario Generale per la completa definizione.

## Settore Affari Generali

<i>Descrizione</i>	<i>peso %</i>	<i>tipologia</i>	<i>risultato 2022</i>	<i>risultato atteso 2023 - indicatore</i>	<i>tempi di rilevazione risultato</i>
Dematerializzazione dei procedimenti	10	performance organizzativa	nuovo obiettivo	Completa creazione di documenti informatici per tutti i procedimenti, attraverso l'utilizzo della firma digitale e - dove possibile - della posta elettronica certificata.	31 dicembre 2023
Capacità di programmazione e gestione della spesa corrente	5	performance organizzativa	oltre il 95% di impegnato	Impegnato su assestato di parte corrente (al netto di fondi, accantonamenti e giri contabili) superiore al 95%	31 dicembre 2023
Piano diritto allo studio	5	performance di settore	nuovo obiettivo	Predisposizione del piano diritto allo studio per mese di settembre 2023	30 settembre 2023
Progetto Iride EVO	10	performance di settore	nuovo obiettivo	Formazione e utilizzo dell'applicativo Iride Evo per la gestione del Protocollo in entrata, gestione sedute giunta e consiglio comunale (creazione odg, verbalizzazione)	31 dicembre 2023
Censimento permanente della popolazione	5	performance di settore	rilevazione censuaria	Attività di verifica dei dati i rilevati con il censimento permanente svolto nel periodo ottobre- dicembre del 2022 ripartizione all'ufficio comunale di censimento (rilevatori e operatori di back office) dei contributi variabili erogati da i da ISTAT	31 dicembre 2023
Consultazioni elettorali	5	performance di settore	realizzato	Coordinamento organizzazione e gestione adempimenti pre e post elettorali per lo svolgimento delle elezioni regionali 2023	31 dicembre 2023
<b>Totale</b>	<b>40</b>				

## Settore Economico Finanziario e Sviluppo Turismo e Cultura

<i>Descrizione</i>	<i>peso %</i>	<i>tipologia</i>	<i>risultato 2022</i>	<i>risultato atteso 2023 - indicatore</i>	<i>tempi di rilevazione risultato</i>
Dematerializzazione dei procedimenti	10	performance organizzativa	nuovo obiettivo	Completa creazione di documenti informatici per tutti i procedimenti, attraverso l'utilizzo della firma digitale e - dove possibile - della posta elettronica certificata.	31 dicembre 2023
Capacità di programmazione e gestione della spesa corrente	5	performance organizzativa	oltre il 95% di impegnato	Impegnato su assestato di parte corrente (al netto di fondi, accantonamenti e giri contabili) superiore al 95%	31 dicembre 2023
Gestione del servizio turismo e cultura, programmazione e gestione eventi	10	performance di settore	realizzato	Gestione del servizio turismo e cultura, predisposizione e tenuta dei calendari degli eventi, coordinamento del servizio dell'ufficio turistico, gestione progetti finanziati da Regione Lombardia e PNRR	31 dicembre 2023
Bilancio di previsione entro il 31/12	5	performance di settore	realizzato	Predisposizione atti per l'approvazione di DUP e bilancio di previsione entro il 31/12	31 dicembre 2023
Verifiche ed accertamento IMU, TASI, e TARI	10	performance di settore	realizzato	Verifica di almeno 200 posizioni IMU, TASI e TARI con emissione di avvisi di accertamento superiore al 90% della previsione di bilancio	31 dicembre 2023
<b>Totale</b>	<b>40</b>				

## Settore Servizi Sociali

<i>Descrizione</i>	<i>peso %</i>	<i>tipologia</i>	<i>risultato 2022</i>	<i>risultato atteso 2023 - indicatore</i>	<i>tempi di rilevazione risultato</i>
Dematerializzazione dei procedimenti	10	performance organizzativa	nuovo obiettivo	Completa creazione di documenti informatici per tutti i procedimenti, attraverso l'utilizzo della firma digitale e - dove possibile - della posta elettronica certificata.	31 dicembre 2023
Capacità di programmazione e gestione della spesa corrente	5	performance organizzativa	oltre il 95% di impegnato	Impegnato su assestato di parte corrente (al netto di fondi, accantonamenti e giri contabili) superiore al 95%	31 dicembre 2023
Monitoraggio e azioni correlate al Piano di Zona 2021/2023 e gestione associata	10	performance di settore	obiettivo modificato	Realizzazione attività programmate e monitoraggio costante servizi erogati	31 dicembre 2023
Informatizzazione dei fascicoli personali utenti attraverso l'applicativo dedicato e/o altri strumenti adottati (definizione nuovo portale e registrazione fascicoli)	5	performance di settore	90%	Almeno 90% delle situazioni in carico	31 dicembre 2023
Gestione progetti PNRR	10	performance di settore	nuovo obiettivo	Rispetto dei tempi definiti nei cronoprogrammi aggiornati	31 dicembre 2023
<b>Totale</b>	<b>40</b>				



## Settore Polizia Locale

<i>Descrizione</i>	<i>peso %</i>	<i>tipologia</i>	<i>risultato 2022</i>	<i>risultato atteso 2023 - indicatore</i>	<i>tempi di rilevazione risultato</i>
Dematerializzazione dei procedimenti	10	performance organizzativa	nuovo obiettivo	Completa creazione di documenti informatici per tutti i procedimenti, attraverso l'utilizzo della firma digitale e - dove possibile - della posta elettronica certificata.	31 dicembre 2023
Capacità di programmazione e gestione della spesa corrente	5	performance organizzativa	oltre il 95% di impegnato	Impegnato su assestato di parte corrente (al netto di fondi, accantonamenti e giri contabili) superiore al 95%	31 dicembre 2023
Controlli di polizia stradale	5	performance di settore	nuovo obiettivo	Effettuare almeno n. 100 controlli di polizia stradale anche con l'ausilio del "targa system" al fine di contrastare la circolazione con veicoli non assicurati e non revisionati	31 dicembre 2023
Controllo post manifestazioni	5	performance di settore	nuovo obiettivo	Effettuare controlli e verifiche inerenti il ripristino delle condizioni del territorio dopo manifestazioni pubbliche	31 dicembre 2023
Polizia di prossimità	10	performance di settore	nuovo obiettivo	Effettuare almeno n.1 50 servizi di prossimità appiedati o con l'uso dei velocipedi soprattutto nelle aree del centro storico al fine di incrementare la sicurezza percepita dalla cittadinanza e per una convivenza civile	31 dicembre 2023
Contrasto abbandono rifiuti e deiezioni canine	5	performance di settore	obiettivo di mantenimento	Aumentare il numero dei controlli mirati, effettuandone almeno n. 50 anche con servizi senza divisa, e attraverso accertamenti da remoto con emissione di eventuali verbali di contestazione	31 dicembre 2023
<b>Totale</b>	<b>40</b>				

## Settore Gestione e Sviluppo del Territorio

<i>Descrizione</i>	<i>peso %</i>	<i>tipologia</i>	<i>risultato 2022</i>	<i>risultato atteso 2023 - indicatore</i>	<i>tempi di rilevazione risultato</i>
Dematerializzazione dei procedimenti	10	performance organizzativa	nuovo obiettivo	Completa creazione di documenti informatici per tutti i procedimenti, attraverso l'utilizzo della firma digitale e - dove possibile - della posta elettronica certificata.	31 dicembre 2023
Capacità di programmazione e gestione della spesa corrente	5	performance organizzativa	oltre il 95% di impegnato	Impegnato su assestato di parte corrente (al netto di fondi, accantonamenti e giri contabili) superiore al 95%	31 dicembre 2023
Realizzazione delle opere pubbliche: - Approvazione del Progetto Definitivo-Esecutivo del Parco del Castello (Lotto 2); - Avvio dei lavori del Parco del Castello (Lotto 2)	10	performance di settore	nuovo obiettivo	Entro il 31 dicembre	31 dicembre
Attività specifiche dedicate al decoro urbano	10	performance di settore	nuovo obiettivo	Entro il 31 dicembre	31 dicembre
Gestione delle segnalazioni di competenza sulla app Municipium	5	performance di settore	Segnalazioni chiuse entro 30 gg	Ricezione, analisi e soluzione delle segnalazioni tramite la piattaforma Municipium e chiusura motivata della stessa con riscontro scritto sul portale	31 dicembre
<b>Totale</b>	<b>40</b>				

## Settore Pianificazione del Territorio

<i>Descrizione</i>	<i>peso %</i>	<i>tipologia</i>	<i>risultato 2022</i>	<i>risultato atteso 2022 - indicatore</i>	<i>tempi di rilevazione risultato</i>
Dematerializzazione dei procedimenti	10	performance organizzativa	nuovo obiettivo	Completa creazione di documenti informatici per tutti i procedimenti, attraverso l'utilizzo della firma digitale e - dove possibile - della posta elettronica certificata.	31 dicembre 2023
Capacità di programmazione e gestione della spesa corrente	5	performance organizzativa	oltre il 95% di impegnato	Impegnato su assestato di parte corrente (al netto di fondi, accantonamenti e giri contabili) superiore al 95%	31 dicembre 2023
Variante generale al Piano di Governo del Territorio	15	performance di settore	Assegnato l'incarico, in corso di esame le prime bozze del Piano dei Servizi	Adozione variante generale al PGT e adozione aggiornamento regolamento edilizio	31 dicembre 2023
Completa informatizzazione dei procedimenti e delle pratiche tramite l'applicativo SUAP - il portale SUAP da far confluire nello sportello polifunzionale	5	performance di settore	Pratiche depositate sul SUAP in sostituzione del MUTA, ma non sul SUE	Le pratiche sismiche devono accompagnare la pratica edilizia (SUE o SUAP in funzione del proprietario) con gestione unificata - sorteggio automatico	31 dicembre 2023
Completa informatizzazione dei procedimenti e delle pratiche tramite l'applicativo SICRA - il portale SUE da far confluire nello sportello polifunzionale	5	performance di settore	Realizzato	Mantenimento	31 dicembre 2023
<b>Totale</b>	<b>40</b>				

## 2.3. Rischi corruttivi e trasparenza

### 2.3.1. Parte generale

#### 2.3.1.1. I soggetti coinvolti nel sistema di prevenzione e nella gestione del rischio

##### 2.3.1.1.1. L'Autorità nazionale anticorruzione

La legge 190/2012 impone la programmazione, l'attuazione ed il monitoraggio di misure di prevenzione della corruzione da realizzarsi attraverso un'azione coordinata tra strategia nazionale e strategia interna a ciascuna amministrazione.

La strategia nazionale si attua mediante il Piano nazionale anticorruzione (PNA) adottato **dall'Autorità Nazionale Anticorruzione (ANAC)**.

Il PNA individua i principali rischi di corruzione, i relativi rimedi e contiene l'indicazione degli obiettivi, dei tempi e delle modalità di adozione e attuazione delle misure di contrasto al fenomeno corruttivo.

##### 2.3.1.1.2. Il responsabile per la prevenzione della corruzione e per la trasparenza (RPCT)

La legge 190/2012 (art. 1 comma 7) prevede che l'organo di indirizzo individui, "di norma tra i dirigenti di ruolo in servizio", il Responsabile per la prevenzione della corruzione e della trasparenza (RPCT).

Negli enti locali il RPCT è individuato, di norma, nel segretario o nel dirigente apicale, salva diversa e motivata determinazione.

Il Responsabile della prevenzione della corruzione e per la trasparenza (RPCT) di questo ente è il Signor Carrara Vittorio, segretario comunale, in ossequio all'articolo 1 comma 7 secondo capoverso della legge 190/2012.

Il PNA evidenzia che l'art. 8 del DPR 62/2013 impone un dovere di collaborazione dei dipendenti nei confronti del responsabile anticorruzione, la cui violazione è sanzionabile disciplinarmente. **Pertanto, tutti i dirigenti, i funzionari, il personale dipendente ed i collaboratori sono tenuti a fornire al RPCT la necessaria collaborazione.**

Il responsabile per la prevenzione della corruzione e per la trasparenza svolge i compiti seguenti:

- a. elabora e propone all'organo di indirizzo politico, per l'approvazione, il Piano triennale di prevenzione della corruzione (articolo 1 comma 8 legge 190/2012);
- b. verifica l'efficace attuazione e l'idoneità del piano anticorruzione (articolo 1 comma 10 lettera a) legge 190/2012);

- c. comunica agli uffici le misure anticorruzione e per la trasparenza adottate (attraverso il PTPCT) e le relative modalità applicative e vigila sull'osservanza del piano (articolo 1 comma 14 legge 190/2012);
- d. propone le necessarie modifiche del PTCP, qualora intervengano mutamenti nell'organizzazione o nell'attività dell'amministrazione, ovvero a seguito di significative violazioni delle prescrizioni del piano stesso (articolo 1 comma 10 lettera a) legge 190/2012);
- e. definisce le procedure per selezionare e formare i dipendenti destinati ad operare in settori di attività particolarmente esposti alla corruzione (articolo 1 comma 8 legge 190/2012);
- f. individua il personale da inserire nei programmi di formazione della Scuola superiore della pubblica amministrazione, la quale predispone percorsi, anche specifici e settoriali, di formazione dei dipendenti delle pubbliche amministrazioni statali sui temi dell'etica e della legalità (articolo 1 commi 10, lettera c), e 11 legge 190/2012);
- g. d'intesa con il dirigente competente, verifica l'effettiva rotazione degli incarichi negli uffici che svolgono attività per le quali è più elevato il rischio di malaffare (articolo 1 comma 10 lettera b) della legge 190/2012), fermo il comma 221 della legge 208/2015 che prevede quanto segue: "(...) non trovano applicazione le disposizioni adottate ai sensi dell'articolo 1 comma 5 della legge 190/2012, ove la dimensione dell'ente risulti incompatibile con la rotazione dell'incarico dirigenziale";
- h. riferisce sull'attività svolta all'organo di indirizzo, nei casi in cui lo stesso organo di indirizzo politico lo richieda, o qualora sia il responsabile anticorruzione a ritenerlo opportuno (articolo 1 comma 14 legge 190/2012);
- i. entro il 15 dicembre di ogni anno, trasmette all'OIV e all'organo di indirizzo una relazione recante i risultati dell'attività svolta, pubblicata nel sito web dell'amministrazione;
- j. trasmette all'OIV informazioni e documenti quando richiesti dallo stesso organo di controllo (articolo 1 comma 8-bis legge 190/2012);
- k. segnala all'organo di indirizzo e all'OIV le eventuali disfunzioni inerenti all'attuazione delle misure in materia di prevenzione della corruzione e di trasparenza (articolo 1 comma 7 legge 190/2012);
- l. indica agli uffici disciplinari i dipendenti che non hanno attuato correttamente le misure in materia di prevenzione della corruzione e di trasparenza (articolo 1 comma 7 legge 190/2012);
- m. segnala all'ANAC le eventuali misure discriminatorie, dirette o indirette, assunte nei suoi confronti "per motivi collegati, direttamente o indirettamente, allo svolgimento delle sue funzioni" (articolo 1 comma 7 legge 190/2012);
- n. quando richiesto, riferisce all'ANAC in merito allo stato di attuazione delle misure di prevenzione della corruzione e per la trasparenza (PNA 2016, paragrafo 5.3, pagina 23);

- o. quale responsabile per la trasparenza, svolge un'attività di controllo sull'adempimento degli obblighi di pubblicazione previsti dalla normativa vigente, assicurando la completezza, la chiarezza e l'aggiornamento delle informazioni pubblicate (articolo 43 comma 1 del decreto legislativo 33/2013).
- p. quale responsabile per la trasparenza, segnala all'organo di indirizzo politico, all'OIV, all'ANAC e, nei casi più gravi, all'ufficio disciplinare i casi di mancato o ritardato adempimento degli obblighi di pubblicazione (articolo 43 commi 1 e 5 del decreto legislativo 33/2013);
- q. al fine di assicurare l'effettivo inserimento dei dati nell'Anagrafe unica delle stazioni appaltanti (AUSA), il responsabile anticorruzione è tenuto a sollecitare l'individuazione del soggetto preposto all'iscrizione e all'aggiornamento dei dati e a indicarne il nome all'interno del PTPCT (PNA 2016 paragrafo 5.2 pagina 21);
- r. può essere designato quale soggetto preposto all'iscrizione e all'aggiornamento dei dati nell'Anagrafe unica delle stazioni appaltanti (AUSA) (PNA 2016 paragrafo 5.2 pagina 22);
- s. può essere designato quale "gestore delle segnalazioni di operazioni finanziarie sospette" ai sensi del DM 25 settembre 2015 (PNA 2016 paragrafo 5.2 pagina 17).

Il RPCT svolge attività di controllo sull'adempimento, da parte dell'amministrazione, degli obblighi di pubblicazione previsti dalla normativa vigente, assicurando la completezza, la chiarezza e l'aggiornamento delle informazioni pubblicate, nonché segnalando all'organo di indirizzo politico, all'OIV (o Ndv o organo equivalente), all'ANAC e, nei casi più gravi, all'ufficio di disciplina i casi di mancato o ritardato adempimento degli obblighi di pubblicazione (art. 43, comma 1, d.lgs. 33/2013).

Il RPCT collabora con l'ANAC per favorire l'attuazione della disciplina sulla trasparenza (ANAC, deliberazione n. 1074/2018, pag. 16). Le modalità di interlocuzione e di raccordo sono state definite dall'Autorità con il Regolamento del 29/3/2017.

### **2.3.1.1.3. L'organo di indirizzo politico**

La disciplina assegna al RPCT compiti di coordinamento del processo di gestione del rischio, con particolare riferimento alla fase di predisposizione del PTPCT e al monitoraggio.

In tale quadro, l'organo di indirizzo politico ha il compito di:

- a. valorizzare, in sede di formulazione degli indirizzi e delle strategie dell'amministrazione, lo sviluppo e la realizzazione di un efficace processo di gestione del rischio di corruzione;
- b. tenere conto, in sede di nomina del RPCT, delle competenze e della autorevolezza necessarie al corretto svolgimento delle funzioni ad

esso assegnate e ad operarsi affinché le stesse siano sviluppate nel tempo;

- c. assicurare al RPCT un supporto concreto, garantendo la disponibilità di risorse umane e digitali adeguate, al fine di favorire il corretto svolgimento delle sue funzioni;
- d. promuovere una cultura della valutazione del rischio all'interno dell'organizzazione, incentivando l'attuazione di percorsi formativi e di sensibilizzazione relativi all'etica pubblica che coinvolgano l'intero personale.

#### **2.3.1.1.4. I dirigenti e i responsabili delle unità organizzative**

Dirigenti e funzionari responsabili delle unità organizzative (quali, negli enti locali i titolati di Posizione organizzativa) devono collaborare alla programmazione ed all'attuazione delle misure di prevenzione e contrasto della corruzione. In particolare, devono:

- a. valorizzare la realizzazione di un efficace processo di gestione del rischio di corruzione in sede di formulazione degli obiettivi delle proprie unità organizzative;
- b. partecipare attivamente al processo di gestione del rischio, coordinandosi opportunamente con il RPCT, e fornendo i dati e le informazioni necessarie per realizzare l'analisi del contesto, la valutazione, il trattamento del rischio e il monitoraggio delle misure;
- c. curare lo sviluppo delle proprie competenze in materia di gestione del rischio di corruzione e promuovere la formazione in materia dei dipendenti assegnati ai propri uffici, nonché la diffusione di una cultura organizzativa basata sull'integrità;
- d. assumersi la responsabilità dell'attuazione delle misure di propria competenza programmate nel PTPCT e operare in maniera tale da creare le condizioni che consentano l'efficace attuazione delle stesse da parte del loro personale (ad esempio, contribuendo con proposte di misure specifiche che tengano conto dei principi guida indicati nel PNA 2019 e, in particolare, dei principi di selettività, effettività, prevalenza della sostanza sulla forma);
- e. tener conto, in sede di valutazione delle performance, del reale contributo apportato dai dipendenti all'attuazione del processo di gestione del rischio e del loro grado di collaborazione con il RPCT.

#### **2.3.1.1.5. Gli Organismi Indipendenti di Valutazione (OIV, o NdV o organismo analogo)**

Gli Organismi Indipendenti di Valutazione (OIV) e le strutture che svolgono funzioni assimilabili, quali i nuclei di valutazione, partecipano alle politiche di contrasto della corruzione e devono:

- a. offrire, nell'ambito delle proprie competenze specifiche, un supporto metodologico al RPCT e agli altri attori, con riferimento alla corretta attuazione del processo di gestione del rischio corruttivo;
- b. fornire, qualora disponibili, dati e informazioni utili all'analisi del contesto (inclusa la rilevazione dei processi), alla valutazione e al trattamento dei rischi;
- c. favorire l'integrazione metodologica tra il ciclo di gestione della performance e il ciclo di gestione del rischio corruttivo.
- d. Il RPCT può avvalersi delle strutture di vigilanza ed audit interno, laddove presenti, per:
  - attuare il sistema di monitoraggio del PTPCT, richiedendo all'organo di indirizzo politico il supporto di queste strutture per realizzare le attività di verifica (audit) sull'attuazione e l'idoneità delle misure di trattamento del rischio;
  - svolgere l'esame periodico della funzionalità del processo di gestione del rischio.

#### **2.3.1.1.6. Il personale dipendente**

Anche i singoli dipendenti partecipano attivamente al processo di gestione del rischio e, in particolare, alla attuazione delle misure di prevenzione programmate nel PTPCT.

Tutti i soggetti che dispongono di dati utili e rilevanti (es. uffici legali interni, uffici di statistica, uffici di controllo interno, ecc.) hanno l'obbligo di fornirli tempestivamente al RPCT ai fini della corretta attuazione del processo di gestione del rischio.

È buona prassi, inoltre, soprattutto nelle organizzazioni particolarmente complesse, creare una rete di referenti per la gestione del rischio corruttivo, che possano fungere da interlocutori stabili del RPCT nelle varie unità organizzative e nelle eventuali articolazioni periferiche, supportandolo operativamente in tutte le fasi del processo.

#### **2.3.1.2. Le modalità di approvazione delle misure di prevenzione della corruzione e per la trasparenza**

I RPCT deve elaborare e proporre all'organo di indirizzo politico lo schema di PTPCT, ovvero delle misure di prevenzione della corruzione e per la trasparenza da inserire nel PIAO (Piano integrato di attività ed organizzazione).

L'attività di elaborazione non può essere affidata a soggetti esterni all'amministrazione.

Il presente PTPCT, allo scopo di assicurare il coinvolgimento degli stakeholders e degli organi politici è stato approvato dalla giunta comunale anche a seguito della pubblicazione del relativo avviso nella home page del



sito istituzionale del comune dal 16.12.2022 al 15.01.2023. Non sono pervenute osservazioni in merito.

### **2.3.1.3. Gli obiettivi strategici**

Il comma 8 dell'art. 1 della legge 190/2012 (rinnovato dal d.lgs. 97/2016) prevede che l'organo di indirizzo definisca gli obiettivi strategici in materia di prevenzione della corruzione che costituiscono contenuto necessario dei documenti di programmazione strategico gestionale e del PTPCT.

L'amministrazione ritiene che la trasparenza sostanziale dell'azione amministrativa sia la misura principale per contrastare i fenomeni corruttivi.

Pertanto, intende perseguire i seguenti **obiettivi di trasparenza sostanziale**:

- 1. la trasparenza quale reale ed effettiva accessibilità totale alle informazioni concernenti l'organizzazione e l'attività dell'amministrazione;**
- 2. il libero e illimitato esercizio dell'accesso civico, come normato dal d.lgs. 97/2016, quale diritto riconosciuto a chiunque di richiedere documenti, informazioni e dati.**

Tali obiettivi hanno la funzione precipua di indirizzare l'azione amministrativa ed i comportamenti degli operatori verso:

- a. elevati livelli di trasparenza dell'azione amministrativa e dei comportamenti di dipendenti e funzionari pubblici, anche onorari;
- b. lo sviluppo della cultura della legalità e dell'integrità nella gestione del bene pubblico.

#### **2.3.1.3.1. La coerenza con gli obiettivi di performance**

Un'efficace strategia impone che le misure di prevenzione della corruzione e per la trasparenza ed i relativi obiettivi strategici siano coordinati rispetto agli altri strumenti di programmazione.

In particolare, l'art. 44 del d.lgs. 33/2013 attribuisce all'OIV il compito di verificare la coerenza tra gli obiettivi previsti nel piano anticorruzione e quelli indicati nel piano della performance e di valutare l'adeguatezza dei relativi indicatori.

Gli obiettivi strategici sono stati formulati coerentemente con la programmazione della performance individuale ed organizzativa.

## **2.3.2. L'analisi del contesto**

### **2.3.2.1. L'analisi del contesto esterno**

L'analisi del contesto esterno ha principalmente due obiettivi:

- a. il primo, evidenziare come le caratteristiche strutturali e congiunturali dell'ambiente nel quale l'amministrazione si trova ad operare possano favorire il verificarsi di fenomeni corruttivi;
- b. il secondo, come tali caratteristiche ambientali possano condizionare la valutazione del rischio corruttivo e il monitoraggio dell'idoneità delle misure di prevenzione.

Per quanto concerne il territorio dell'ente, attraverso l'analisi dei dati in possesso del Comando della Polizia Locale, non si segnalano avvenimenti criminosi di particolare significato rispetto alle misure anticorruzione.

### **2.3.2.2. L'analisi del contesto interno**

L'analisi del contesto interno ha lo scopo di evidenziare:

- a. il sistema delle responsabilità;
- b. il livello di complessità dell'amministrazione.

Entrambi tali aspetti contestualizzano il sistema di prevenzione della corruzione e sono in grado di incidere sul suo livello di attuazione e di adeguatezza.

L'analisi è incentrata:

- a. sull'esame della struttura organizzativa e delle principali funzioni da essa svolte, per evidenziare il sistema delle responsabilità;
- b. sulla mappatura dei processi e delle attività dell'ente, consistente nella individuazione e nell'analisi dei processi organizzativi.

### **2.3.2.3. La struttura organizzativa**

La struttura organizzativa dell'ente è stata definita con la deliberazione della giunta comunale n. 196 del 10.12.2020 ed è così definita:

# Comune di Clusone

Provincia di Bergamo

## Organigramma

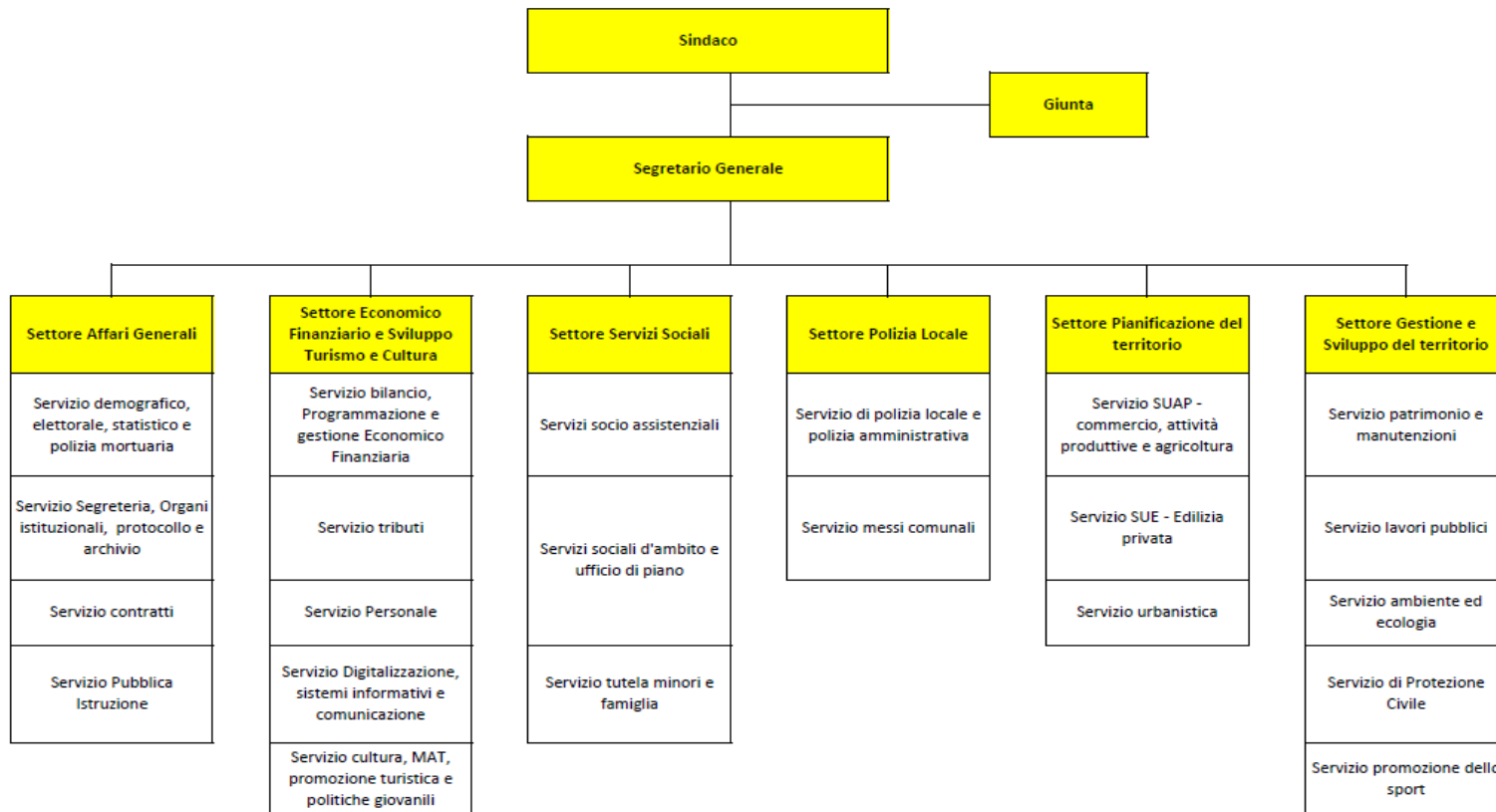

La struttura organizzativa è chiamata a svolgere tutti i compiti e le funzioni che l'ordinamento attribuisce a questo.

In primo luogo, a norma dell'art. 13 del d.lgs. 267/2000 e smi (il Testo unico delle leggi sull'ordinamento degli enti locali - TUEL) spettano al comune tutte le funzioni amministrative che riguardano la popolazione ed il territorio comunale, precipuamente nei settori organici:

- a. dei servizi alla persona e alla comunità;
- b. dell'assetto ed utilizzazione del territorio;
- c. dello sviluppo economico;
- d. salvo quanto non sia espressamente attribuito ad altri soggetti dalla legge statale o regionale, secondo le rispettive competenze.

Inoltre, l'art. 14 del medesimo TUEL, attribuisce al comune la gestione dei servizi, di competenza statale, elettorali, di stato civile, di anagrafe, di leva militare e di statistica. Le relative funzioni sono esercitate dal sindaco quale "Ufficiale del Governo".

Il comma 27 dell'art. 14 del DL 78/2010 (convertito con modificazioni dalla legge 122/2010), infine, elenca le "funzioni fondamentali". Sono funzioni fondamentali dei comuni, ai sensi dell'articolo 117, comma 2, lettera p), della Costituzione:

- a. organizzazione generale dell'amministrazione, gestione finanziaria e contabile e controllo;
- b. organizzazione dei servizi pubblici di interesse generale di ambito comunale, ivi compresi i servizi di trasporto pubblico comunale;
- c. catasto, ad eccezione delle funzioni mantenute allo Stato dalla normativa vigente;
- d. la pianificazione urbanistica ed edilizia di ambito comunale nonché la partecipazione alla pianificazione territoriale di livello sovracomunale;
- e. attività, in ambito comunale, di pianificazione di protezione civile e di coordinamento dei primi soccorsi;
- f. l'organizzazione e la gestione dei servizi di raccolta, avvio e smaltimento e recupero dei rifiuti urbani e la riscossione dei relativi tributi;
- g. progettazione e gestione del sistema locale dei servizi sociali ed erogazione delle relative prestazioni ai cittadini, secondo quanto previsto dall'articolo 118, quarto comma, della Costituzione;
- h. edilizia scolastica per la parte non attribuita alla competenza delle province, organizzazione e gestione dei servizi scolastici;
- i. polizia municipale e polizia amministrativa locale;
- j. tenuta dei registri di stato civile e di popolazione e compiti in materia di servizi anagrafici nonché in materia di servizi elettorali, nell'esercizio delle funzioni di competenza statale;
- k. i servizi in materia statistica.

#### 2.3.2.4. La valutazione di impatto del contesto interno ed esterno

Dai risultati dell'analisi del contesto, sia esterno che interno, è possibile ritenere che seppure esistente, sia per le dimensioni demografiche che per la struttura e l'organizzazione interna, il rischio del verificarsi di eventi corruttivi sia relativamente basso.

#### 2.3.2.5. La mappatura dei processi

La mappatura dei processi si articola in tre fasi: identificazione; descrizione; rappresentazione.

L'identificazione consiste nello stabilire l'unità di analisi (il processo), nell'identificare l'elenco completo dei processi svolti dall'organizzazione che, nelle fasi successive, dovranno essere esaminati e descritti. In questa fase l'obiettivo è definire la lista dei processi che dovranno essere oggetto di analisi e approfondimento.

Il risultato della prima fase della mappatura è l'**identificazione** dell'elenco completo dei processi dall'amministrazione. I processi sono poi aggregati nelle cosiddette **aree di rischio**, intese come raggruppamenti omogenei di processi.

Le aree di rischio possono essere distinte in generali e specifiche:

- a. quelle **generali** sono comuni a tutte le amministrazioni (es. contratti pubblici, acquisizione e gestione del personale);
- b. quelle **specifiche** riguardano la singola amministrazione e dipendono dalle caratteristiche peculiari delle attività da essa svolte.

Il PNA 2019, Allegato n. 1, ha individuato le seguenti "Aree di rischio" per gli enti locali:

- a. acquisizione e gestione del personale;
- b. affari legali e contenzioso;
- c. contratti pubblici;
- d. controlli, verifiche, ispezioni e sanzioni;
- e. gestione dei rifiuti;
- f. gestione delle entrate, delle spese e del patrimonio;
- g. governo del territorio;
- h. incarichi e nomine;
- i. pianificazione urbanistica;
- j. provvedimenti ampliativi della sfera giuridica dei destinatari con effetto economico diretto e immediato;
- k. provvedimenti ampliativi della sfera giuridica dei destinatari privi di effetto economico diretto e immediato.

Oltre alle suddette undici "Aree di rischio", il presente prevede l'area definita "**Altri servizi**".

Tale sottoinsieme riunisce processi tipici degli enti territoriali, in genere privi di rilevanza economica e difficilmente riconducibili ad una delle aree proposte dal PNA.

Ci si riferisce, ad esempio, ai processi relativi a: gestione del protocollo, funzionamento degli organi collegiali, istruttoria delle deliberazioni, ecc.

Per la mappatura è fondamentale il coinvolgimento dei responsabili delle strutture organizzative principali. Secondo il PNA, può essere utile prevedere, specie in caso di complessità organizzative, la costituzione di un "gruppo di lavoro" dedicato e interviste agli addetti ai processi onde individuare gli elementi peculiari e i principali flussi.

In tal senso, il RPCT ha chiesto ed ottenuto la collaborazione dai funzionari dell'ente.

Data l'approfondita conoscenza da parte di ciascun funzionario dei procedimenti, dei processi e delle attività svolte dal proprio ufficio è potuto enucleare i processi elencati nelle schede allegate, denominate "**Mappatura dei processi a catalogo dei rischi**" (**Allegato A**).

Tali processi, poi, sempre secondo gli indirizzi espressi dal PNA, sono stati brevemente descritti (mediante l'indicazione dell'input, delle attività costitutive il processo, e dell'output finale) e, infine, è stata registrata l'unità organizzativa responsabile del processo stesso.

Sempre secondo gli indirizzi del PNA, e in attuazione del principio della "gradualità" (PNA 2019), seppur la mappatura di cui all'allegato appaia comprensiva di tutti i processi riferibili all'ente, tale mappatura è un elemento dinamico in aggiornamento permanente.

### 2.3.3. Valutazione del rischio

La valutazione del rischio è una macro-fase del procedimento di gestione del rischio, che si sviluppa in identificazione, analisi e ponderazione.

#### 2.3.3.1. Identificazione del rischio

L'obiettivo dell'identificazione degli eventi rischiosi è individuare i comportamenti o i fatti, relativi ai processi dell'amministrazione, tramite i quali si concretizza il fenomeno corruttivo.

Per individuare gli eventi rischiosi è necessario:

- a. definire l'oggetto di analisi;
  - b. utilizzare tecniche di identificazione e una pluralità di fonti informative;
  - c. individuare i rischi e formalizzarli nel PTPCT.
- a. **L'oggetto di analisi:** è l'unità di riferimento rispetto alla quale individuare gli eventi rischiosi. L'oggetto di analisi può essere: l'intero processo, le singole attività che compongono ciascun processo. Come già precisato, il RPCT in collaborazione con i funzionari ha svolto l'analisi per singoli "processi" (senza scomporre gli stessi in "attività", fatta eccezione per i processi relativi agli affidamenti di lavori, servizi e forniture).
- b. **Tecniche e fonti informative:** per identificare gli eventi rischiosi è opportuno utilizzare una pluralità di tecniche e prendere in considerazione il più ampio numero possibile di fonti. Le tecniche sono molteplici, quali: l'analisi di documenti e di banche dati, l'esame delle segnalazioni, le interviste e gli incontri con il personale, workshop e focus group, confronti con amministrazioni simili (benchmarking), analisi dei casi di corruzione, ecc. In collaborazione con i funzionari, il RPCT, ha applicato principalmente le metodologie seguenti:
- in primo luogo, la partecipazione degli stessi funzionari responsabili, con conoscenza diretta dei processi e quindi delle relative criticità;
  - quindi, i risultati dell'analisi del contesto;
  - le risultanze della mappatura;

Non sono viceversa pervenute segnalazioni tramite il whistleblowing o con altre modalità.

- c. **L'identificazione dei rischi:** gli eventi rischiosi individuati sono elencati e documentati. La formalizzazione può avvenire tramite un "registro o catalogo dei rischi" dove, per ogni oggetto di analisi, è riportata la descrizione di tutti gli eventi rischiosi che possono manifestarsi. Il RPCT, in coordinazione con i funzionari dell'ente responsabili delle principali ripartizioni organizzative, ha prodotto il **Catalogo dei rischi principali**.

Il catalogo è riportato nelle schede allegate, denominate “**Mappatura dei processi a catalogo dei rischi**”, **Allegato A**.

Il catalogo è riportato nella **colonna F dell’Allegato A**. Per ciascun processo è indicato il rischio principale che è stato individuato.

### 2.3.3.2. **Analisi del rischio**

L’analisi del rischio persegue due obiettivi:

- a. comprendere gli eventi rischiosi, identificati nella fase precedente, attraverso l’esame dei cosiddetti *fattori abilitanti* della corruzione;
  - b. *stimare il livello di esposizione al rischio* dei processi e delle attività.
- a. **I fattori abilitanti:** l’analisi intende rilevare i fattori abilitanti la corruzione. Trattasi di fattori di contesto che agevolano il verificarsi di comportamenti o fatti di corruzione.
  - b. **la stima del livello di rischio:** si provvede a stimare il livello di esposizione al rischio di ciascun processo, oggetto dell’analisi. Misurare il grado di rischio consente di individuare i processi e le attività sui quali concentrare le misure di trattamento e il successivo monitoraggio.

L’analisi prevede le sub-fasi di:

- a. scelta dell’approccio valutativo;
- b. definizione dei i criteri di valutazione;
- c. rilevazione di dati e informazioni;
- d. misurazione del livello di esposizione al rischio ed elaborazione di un giudizio sintetico, motivato.

#### 2.3.3.2.1. **Scelta dell’approccio valutativo**

Per stimare l’esposizione ai rischi, l’approccio può essere di tipo qualitativo, quantitativo, oppure di tipo misto tra i due.

*Approccio qualitativo:* l’esposizione al rischio è stimata in base a motivate valutazioni, espresse dai soggetti coinvolti nell’analisi, su specifici criteri. Tali valutazioni, anche se supportate da dati, in genere non prevedono una rappresentazione di sintesi in termini numerici.

*Approccio quantitativo:* nell’approccio di tipo quantitativo si utilizzano analisi statistiche o matematiche per quantificare il rischio in termini numerici.

L’ANAC suggerisce di adottare l’approccio di tipo qualitativo, “dando ampio spazio alla motivazione della valutazione e garantendo la massima trasparenza”.



### 2.3.3.2.2. I criteri di valutazione

Per stimare il rischio è necessario definire preliminarmente indicatori del livello di esposizione al rischio di corruzione.

L'ANAC ha proposto indicatori comunemente accettati, ampliabili o modificabili (PNA 2019, Allegato n. 1). Gli indicatori sono:

- a. **livello di interesse esterno:** la presenza di interessi rilevanti, economici o meno, e di benefici per i destinatari determina un incremento del rischio;
- b. **grado di discrezionalità del decisore interno:** un processo decisionale altamente discrezionale si caratterizza per un livello di rischio maggiore rispetto ad un processo decisionale altamente vincolato;
- c. **manifestazione di eventi corruttivi in passato:** se l'attività è stata già oggetto di eventi corruttivi nell'amministrazione o in altre realtà simili, il rischio aumenta poiché quella attività ha caratteristiche che rendono praticabile il malaffare;
- d. **trasparenza/opacità del processo decisionale:** l'adozione di strumenti di trasparenza sostanziale, e non solo formale, abbassa il rischio;
- e. **livello di collaborazione del responsabile del processo nell'elaborazione, aggiornamento e monitoraggio del piano:** la scarsa collaborazione può segnalare un deficit di attenzione al tema della corruzione o, comunque, determinare una certa opacità sul reale livello di rischio;
- f. **grado di attuazione delle misure di trattamento:** l'attuazione di misure di trattamento si associa ad una minore probabilità di fatti corruttivi.

Tutti gli indicatori suggeriti dall'ANAC sono stati utilizzati per valutare il rischio nel presente PTPCT, facendo uso dei suddetti indicatori.

I risultati dell'analisi sono stati riportati nelle schede allegate, denominate "**Analisi dei rischi**" (Allegato B).

### 2.3.3.2.3. La rilevazione di dati e informazioni

La rilevazione di dati e informazioni necessari ad esprimere un giudizio motivato sugli indicatori di rischio deve essere coordinata dal RPCT.

Il PNA prevede che le informazioni possano essere rilevate:

- a. da soggetti con specifiche competenze o adeguatamente formati;
- b. oppure attraverso modalità di autovalutazione da parte dei responsabili degli uffici coinvolti nello svolgimento del processo.

Qualora si applichi l'autovalutazione, il RPCT deve vagliare le stime dei responsabili per analizzarne la ragionevolezza ed evitare la sottostima delle stesse, secondo il principio della *prudenza*.

Le valutazioni devono essere suffragate dalla motivazione del giudizio espresso, fornite di evidenze a supporto e sostenute da “dati oggettivi, salvo documentata indisponibilità degli stessi” (Allegato n. 1, Part. 4.2, pag. 29). L’ANAC ha suggerito i seguenti dati oggettivi:

- a. i dati sui precedenti giudiziari e disciplinari a carico dei dipendenti, fermo restando che le fattispecie da considerare sono le sentenze definitive, i procedimenti in corso, le citazioni a giudizio relativi a: reati contro la PA; falso e truffa, con particolare riferimento alle truffe aggravate alla PA (artt. 640 e 640-bis CP); procedimenti per responsabilità contabile; ricorsi in tema di affidamento di contratti);
- b. le segnalazioni pervenute: whistleblowing o altre modalità, reclami, indagini di customer satisfaction, ecc.;
- c. ulteriori dati in possesso dell’amministrazione (ad esempio: rassegne stampa, ecc.).

La rilevazione delle informazioni è stata coordinata dal RPCT che ha ritenuto di procedere con la metodologia dell’**“autovalutazione”** proposta dall’ANAC (PNA 2019, Allegato 1, pag. 29).

Si precisa che, al termine dell’**“autovalutazione”** il RPCT ha vagliato le stime dei responsabili per analizzarne la ragionevolezza ed evitare la sottostima delle stesse, secondo il principio della **“prudenza”**.

I risultati dell’analisi sono stati riportati nelle schede allegate, denominate **“Analisi dei rischi”, Allegato B**. Tutte le **“valutazioni”** sono supportate da chiare e sintetiche motivazioni, esposte nell’ultima colonna a destra (**“Motivazione”**) nelle suddette schede (**Allegato B**).

Le valutazioni, per quanto possibile, sono sostenute dai **“dati oggettivi”** in possesso dell’ente (PNA, Allegato n. 1, Part. 4.2, pag. 29).

#### **2.3.3.2.4. Misurazione del livello di esposizione al rischio e formulazione di un giudizio motivato**

In questa fase si procede alla misurazione degli indicatori di rischio.

L’ANAC sostiene che sarebbe **“opportuno privilegiare un’analisi di tipo qualitativo, accompagnata da adeguate documentazioni e motivazioni rispetto ad un’impostazione quantitativa che prevede l’attribuzione di punteggi”**.

Se la misurazione degli indicatori di rischio viene svolta con metodologia **“qualitativa”** è possibile applicare una scala di valutazione di tipo ordinale: alto, medio, basso.

Ogni misurazione deve essere adeguatamente motivata alla luce dei dati e delle evidenze raccolte (PNA 2019, Allegato n. 1, pag. 30).

Attraverso la misurazione dei singoli indicatori si dovrà pervenire alla valutazione complessiva del livello di rischio. Il valore complessivo ha lo

scopo di fornire una “misurazione sintetica” e, anche in questo caso, potrà essere usata la scala di misurazione ordinale (basso, medio, alto).

L’ANAC raccomanda quanto segue:

- a. qualora, per un dato processo, siano ipotizzabili più eventi rischiosi con un diverso livello di rischio, si raccomanda di far riferimento al valore più alto nello stimare l’esposizione complessiva del rischio;
- b. evitare che la valutazione sia data dalla media dei singoli indicatori; è necessario far prevalere il giudizio qualitativo rispetto ad un mero calcolo matematico.

In ogni caso, vige il principio per cui **ogni misurazione deve essere adeguatamente motivata alla luce dei dati e delle evidenze raccolte.**

Come da PNA, **l'analisi del presente PTPCT è stata svolta con metodologia di tipo qualitativo ed è stata applicata una scala ordinale** di maggior dettaglio rispetto a quella suggerita dal PNA (basso, medio, alto):

Livello di rischio	Sigla corrispondente
<b>Rischio quasi nullo</b>	<b>N</b>
<b>Rischio molto basso</b>	<b>B-</b>
<b>Rischio basso</b>	<b>B</b>
<b>Rischio moderato</b>	<b>M</b>
<b>Rischio alto</b>	<b>A</b>
<b>Rischio molto alto</b>	<b>A+</b>
<b>Rischio altissimo</b>	<b>A++</b>

Il RPCT, ha applicato gli indicatori proposti dall'ANAC ed ha proceduto ad autovalutazione degli stessi con metodologia di tipo qualitativo.

Ha espresso la misurazione, di ciascun indicatore di rischio applicando la scala ordinale di cui sopra.

I risultati della misurazione sono riportati nelle schede allegate, denominate **“Analisi dei rischi”, Allegato B.**

Nella colonna denominata **“Valutazione complessiva”** è indicata la misurazione di sintesi di ciascun oggetto di analisi.

Tutte le valutazioni sono supportate da una chiara, seppur sintetica motivazione, esposta nell'ultima colonna a destra (**“Motivazione”**) nelle suddette schede (**Allegato B**).

Le valutazioni, per quanto possibile, sono sostenute dai "dati oggettivi" in possesso dell'ente (PNA, Allegato n. 1, Part. 4.2, pag. 29).

### 2.3.3.3. La ponderazione del rischio

La ponderazione è la fase conclusiva processo di valutazione del rischio. Lo scopo di questa fase è di agevolare, sulla base degli esiti dell'analisi, i processi decisionali riguardo a quali rischi necessitano un trattamento e le relative priorità di attuazione. In questa fase si stabiliscono:

- a. le **azioni** da intraprendere per ridurre il livello di rischio;
- b. le **priorità** di trattamento, considerando gli obiettivi dell'organizzazione e il contesto in cui la stessa opera.

Per quanto concerne le **azioni**, al termine della valutazione del rischio devono essere soppesate diverse opzioni per ridurre l'esposizione di processi e attività alla corruzione. La ponderazione del rischio può anche portare alla decisione di non sottoporre ad ulteriore trattamento il rischio, ma di limitarsi a mantenere attive le misure già esistenti.

Un concetto essenziale per decidere se attuare nuove azioni è quello di "rischio residuo" che consiste nel rischio che permane una volta che le misure di prevenzione siano state correttamente attuate. L'attuazione delle azioni di prevenzione deve avere come obiettivo la riduzione del rischio residuo ad un livello quanto più prossimo allo zero. Ma il rischio residuo non potrà mai essere del tutto azzerato in quanto, anche in presenza di misure di prevenzione, la probabilità che si verifichino fenomeni di malaffare non potrà mai essere del tutto annullata.

Per quanto concerne la definizione delle **priorità** di trattamento, nell'impostare le azioni di prevenzione si dovrà tener conto del livello di esposizione al rischio e "procedere in ordine via via decrescente", iniziando dalle attività che presentano un'esposizione più elevata fino ad arrivare al trattamento di quelle con un rischio più contenuto.

In questa fase, il RPCT, ha ritenuto di:

- a. assegnare la massima priorità agli oggetti di analisi che hanno ottenuto una valutazione complessiva di rischio **A++** ("rischio altissimo") procedendo, poi, in ordine decrescente di valutazione secondo la scala ordinale;
- b. prevedere "misure specifiche" per gli oggetti di analisi con valutazione **A++**, **A+**, **A**.

### 2.3.4. Il trattamento del rischio

Il trattamento del rischio è il processo in cui si individuano le misure idonee a prevenire il rischio corruttivo e si programmano le modalità della loro attuazione. In tale fase si progetta l'attuazione di misure specifiche e puntuali, prevedendo scadenze ragionevoli in base alle priorità rilevate e alle risorse disponibili.

L'individuazione delle misure deve essere impostata avendo cura di contemperare anche la sostenibilità della fase di controllo e di monitoraggio delle misure stesse, onde evitare la pianificazione di misure astratte e non attuabili. Le misure possono essere classificate in "generali" e "specifiche".

**Misure generali:** sono misure che intervengono in maniera trasversale sull'intera amministrazione che incidono sul sistema complessivo di prevenzione.

**Misure specifiche:** sono misure agiscono in maniera puntuale su alcuni specifici rischi, quindi, incidono su problemi specifici.

L'individuazione e la programmazione di misure per la prevenzione della corruzione rappresentano la parte essenziale del PTPCT. Tutte le attività precedenti sono di ritenersi propedeutiche all'identificazione e alla progettazione delle misure che sono, quindi, la parte fondamentale del PTPCT.

#### 2.3.4.1. Individuazione delle misure

Il primo step del trattamento del rischio ha l'obiettivo di identificare le misure di prevenzione, in funzione delle criticità rilevate in sede di analisi. L'amministrazione deve individuare le misure più idonee a prevenire i rischi. L'obiettivo è di individuare, per i rischi ritenuti prioritari, l'elenco delle misure di prevenzione abbinate.

Il PNA suggerisce le misure seguenti: controllo; trasparenza; definizione e promozione dell'etica e di standard di comportamento; regolamentazione; semplificazione; formazione; sensibilizzazione e partecipazione; rotazione; segnalazione e protezione; disciplina del conflitto di interessi; regolazione dei rapporti con i "rappresentanti di interessi particolari" (lobbies).

In questa fase, il RPCT, ha individuato misure generali e misure specifiche, in particolare per i processi che hanno ottenuto una valutazione del livello di rischio **A++**.

Le misure sono state puntualmente indicate e descritte nelle schede allegate denominate "**Individuazione e programmazione delle misure**", **Allegato C**.

Le misure sono elencate e descritte nella **colonna E** delle suddette schede.

**Per ciascun oggetto analisi è stata individuata e programmata almeno una misura di contrasto o prevenzione, secondo il criterio del "miglior rapporto costo/efficacia".**

Le principali misure, inoltre, sono state ripartite per singola "area di rischio" (**Allegato C1**).

#### **2.3.4.2. Programmazione delle misure**

La seconda parte del trattamento è la programmazione operativa delle misure. La programmazione rappresenta un contenuto fondamentale del PTPCT in assenza del quale il piano risulterebbe privo dei requisiti di cui all'art. 1, comma 5 lett. a) della legge 190/2012.

La programmazione delle misure deve essere realizzata considerando i seguenti elementi descrittivi:

- a. fasi o modalità di attuazione della misura;
- b. tempistica di attuazione della misura o delle sue fasi;
- c. responsabilità connesse all'attuazione della misura;
- d. indicatori di monitoraggio e valori attesi.

In questa fase, il RPCT dopo aver individuato misure generali e misure specifiche (elencate e descritte nelle schede allegate denominate "**Individuazione e programmazione delle misure**", Allegato C, ha provveduto alla programmazione temporale dell'attuazione medesime, fissando anche le modalità di attuazione.

Per ciascun oggetto di analisi ciò è descritto nella colonna F ("**Programmazione delle misure**") dell'Allegato C.

## 2.3.5. Misure generali: elementi essenziali

### 2.3.5.1. Il Codice di comportamento

Il comma 3, dell'art. 54 del d.lgs. 165/2001 e smi, dispone che ciascuna amministrazione elabori un proprio Codice di comportamento con procedura aperta alla partecipazione e previo parere obbligatorio del proprio organismo indipendente di valutazione.

Tra le misure di prevenzione della corruzione, i Codici di comportamento rivestono un ruolo importante nella strategia delineata dalla legge 190/2012 costituendo lo strumento che più di altri si presta a regolare le condotte dei funzionari e ad orientarle alla migliore cura dell'interesse pubblico, in una stretta connessione con i Piani triennali di prevenzione della corruzione e della trasparenza (ANAC, deliberazione n. 177 del 19/2/2020 recante le "Linee guida in materia di Codici di comportamento delle amministrazioni pubbliche", Paragrafo 1).

#### **MISURA GENERALE N. 1**

**In attuazione della deliberazione ANAC n. 177/2020, il Codice di comportamento aggiornato è stato approvato in data 22.06.2021 con deliberazione di Giunta comunale n. 118.**

PROGRAMMAZIONE: la misura è già operativa.

### 2.3.5.2. Conflitto di interessi, inconferibilità e incompatibilità degli incarichi dirigenziali

L'art. 6-bis della legge 241/1990 (aggiunto dalla legge 190/2012, art. 1, comma 41) prevede che i responsabili del procedimento, nonché i titolari degli uffici competenti ad esprimere pareri, svolgere valutazioni tecniche e atti endoprocedimentali e ad assumere i provvedimenti conclusivi, debbano astenersi in caso di "conflitto di interessi", segnalando ogni situazione, anche solo potenziale, di conflitto.

Il DPR 62/2013, il Codice di comportamento dei dipendenti pubblici, norma il conflitto di interessi agli artt. 6, 7 e 14. Il dipendente pubblico ha il dovere di astenersi in ogni caso in cui esistano "gravi ragioni di convenienza". Sull'obbligo di astensione decide il responsabile dell'ufficio di appartenenza. L'art. 7 stabilisce che il dipendente si debba astenere sia dall'assumere decisioni, che dallo svolgere attività che possano coinvolgere interessi:

- a. dello stesso dipendente;
- b. di suoi parenti o affini entro il secondo grado, del coniuge o di conviventi;
- c. di persone con le quali il dipendente abbia "rapporti di frequentazione abituale";

- d. di soggetti od organizzazioni con cui il dipendente, ovvero il suo coniuge, abbia una causa pendente, ovvero rapporti di “grave inimicizia” o di credito o debito significativi;
- e. di soggetti od organizzazioni di cui sia tutore, curatore, procuratore o agente;
- f. di enti, associazioni anche non riconosciute, comitati, società o stabilimenti di cui sia amministratore o gerente o dirigente.

Ogni qual volta si configurino le descritte situazioni di conflitto di interessi, il dipendente è tenuto a darne tempestivamente comunicazione al responsabile dell’ufficio di appartenenza, il quale valuterà, nel caso concreto, l’eventuale sussistenza del contrasto tra l’interesse privato ed il bene pubblico.

All’atto dell’assegnazione all’ufficio, il dipendente pubblico ha il dovere di dichiarare l’insussistenza di situazioni di conflitto di interessi.

Deve informare per iscritto il dirigente di tutti i rapporti, diretti o indiretti, di collaborazione con soggetti privati, in qualunque modo retribuiti, che lo stesso abbia in essere o abbia avuto negli ultimi tre anni.

La suddetta comunicazione deve precisare:

- a. se il dipendente personalmente, o suoi parenti, o affini entro il secondo grado, il suo coniuge o il convivente abbiano ancora rapporti finanziari con il soggetto con cui ha avuto i predetti rapporti di collaborazione;
- b. e se tali rapporti siano intercorsi, o intercorrano tuttora, con soggetti che abbiano interessi in attività o decisioni inerenti all’ufficio, limitatamente alle pratiche a lui affidate.

Il dipendente, inoltre, ha l’obbligo di tenere aggiornata l’amministrazione sulla sopravvenienza di eventuali situazioni di conflitto di interessi.

Qualora il dipendente si trovi in una situazione di conflitto di interessi, anche solo potenziale, deve segnalarlo tempestivamente al dirigente o al superiore gerarchico o, in assenza di quest’ultimo, all’organo di indirizzo.

Questi, esaminate le circostanze, valuteranno se la situazione rilevata realizzi un conflitto di interessi che leda l’imparzialità dell’agire amministrativo. In caso affermativo, ne daranno comunicazione al dipendente.

La violazione degli obblighi di comunicazione ed astensione integra comportamenti contrari ai doveri d’ufficio e, pertanto, è fonte di responsabilità disciplinare, fatte salve eventuali ulteriori responsabilità civili, penali, contabili o amministrative. Pertanto, le attività di prevenzione, verifica e applicazione delle sanzioni sono a carico della singola amministrazione.

## **MISURA GENERALE N. 2**



L'ente applica la esaustiva e dettagliata disciplina di cui agli artt. 53 del d.lgs. 165/2001 e 60 del DPR 3/1957.

Inoltre, con riferimento a dirigenti e funzionari, applica puntualmente la disciplina degli artt. 50, comma 10, 107 e 109 del TUEL e degli artt. 13 – 27 del d.lgs. 165/2001 e smi.

L'ente applica puntualmente le disposizioni del d.lgs. 39/2013 ed in particolare l'art. 20 rubricato: *dichiarazione sulla insussistenza di cause di inconferibilità o incompatibilità*.

Allo scopo di monitorare e rilevare eventuali situazioni di conflitto di interesse, anche solo potenziale, il RPCT aggiorna annualmente le dichiarazioni rese dai dipendenti (come suggerito a pag. 50 del PNA 2019).

PROGRAMMAZIONE: la misura con periodicità annuale.

### **2.3.5.3. Regole per la formazione delle commissioni e per l'assegnazione degli uffici**

L'art. 35-*bis* del d.lgs. 165/2001 e smi pone condizioni ostative per la partecipazione a commissioni di concorso o di gara e per lo svolgimento di funzioni direttive in riferimento agli uffici considerati a più elevato rischio di corruzione.

Coloro che siano stati condannati, anche con sentenza non passata in giudicato, per i reati previsti nel Capo I del Titolo II del libro secondo del Codice penale:

- a. non possano fare parte, anche con compiti di segreteria, di commissioni per l'accesso o la selezione a pubblici impieghi;
- b. non possano essere assegnati, anche con funzioni direttive, agli uffici preposti alla gestione delle risorse finanziarie, all'acquisizione di beni, servizi e forniture,
- c. non possano essere assegnati, anche con funzioni direttive, agli uffici preposti alla concessione o all'erogazione di sovvenzioni, contributi, sussidi, ausili finanziari o attribuzioni di vantaggi economici a soggetti pubblici e privati;
- d. non possano fare parte delle commissioni per la scelta del contraente per l'affidamento di lavori, forniture e servizi, per la concessione o l'erogazione di sovvenzioni, contributi, sussidi, ausili finanziari, nonché per l'attribuzione di vantaggi economici di qualunque genere.

I requisiti richiesti sono conformi a quanto dettato dall'art. 35-*bis* del d.lgs. 165/2001 e smi.

#### **MISURA GENERALE N. 3/a:**

I soggetti incaricati di far parte di commissioni di gara, seggi d'asta, commissioni di concorso e di ogni altro organo deputato ad assegnare sovvenzioni, contributi, sussidi, ausili finanziari o vantaggi economici di qualsiasi genere, all'atto della designazione devono rendere, ai sensi del DPR

445/2000, una dichiarazione di insussistenza delle condizioni di incompatibilità previste dall'ordinamento.

L'ente verifica la veridicità di tutte le suddette dichiarazioni.

PROGRAMMAZIONE: *la misura è già applicata.*

**MISURA GENERALE N. 3/b:**

I soggetti incaricati di posizione organizzativa che comportano la direzione ed il governo di uffici o servizi, all'atto della designazione, devono rendere, ai sensi del DPR 445/2000, una dichiarazione di insussistenza delle condizioni di incompatibilità previste dall'ordinamento.

L'ente verifica la veridicità di tutte le suddette dichiarazioni.

PROGRAMMAZIONE: *la misura è già applicata.*

**2.3.5.4. Incarichi extraistituzionali**

**MISURA GENERALE N. 4:**

la procedura di autorizzazione degli incarichi extraistituzionali del personale dipendente è rilasciata previa verifica della non incompatibilità dell'incarico con il rapporto di dipendenza con l'ente. L'ente applica con puntualità la suddetta procedura.

PROGRAMMAZIONE: *la misura è già applicata.*

**2.3.5.5. Divieto di svolgere attività incompatibili a seguito della cessazione del rapporto di lavoro (pantouflage)**

L'art. 53, comma 16-ter, del d.lgs. 165/2001 e smi vieta ai dipendenti che, negli ultimi tre anni di servizio, abbiano esercitato poteri autoritativi o negoziali per conto delle pubbliche amministrazioni, di svolgere, nei tre anni successivi alla cessazione del rapporto di pubblico impiego, attività lavorativa o professionale presso i privati destinatari dell'attività della pubblica amministrazione svolta attraverso i medesimi poteri.

Eventuali contratti conclusi e gli incarichi conferiti in violazione del divieto sono nulli.

È fatto divieto ai soggetti privati che li hanno conclusi o conferiti di contrattare con le pubbliche amministrazioni per i successivi tre anni, con obbligo di restituzione dei compensi eventualmente percepiti e accertati ad essi riferiti.

**MISURA GENERAL N. 5:**

Ogni contraente e appaltatore dell'ente, all'atto della stipulazione del contratto deve rendere una dichiarazione, ai sensi del DPR 445/2000, circa l'inesistenza di contratti di lavoro o rapporti di collaborazione vietati a norma del comma 16-ter del d.lgs. 165/2001 e smi.

L'ente verifica la veridicità di tutte le suddette dichiarazioni.

PROGRAMMAZIONE: *la misura è già applicata.*

#### **2.3.5.6. La formazione in tema di anticorruzione**

Il comma 8, art. 1, della legge 190/2012, stabilisce che il RPCT definisca procedure appropriate per selezionare e formare i dipendenti destinati ad operare in settori particolarmente esposti alla corruzione.

La formazione può essere strutturata su due livelli:

**livello generale:** rivolto a tutti i dipendenti e mirato all'aggiornamento delle competenze/comportamenti in materia di etica e della legalità;

**livello specifico:** dedicato al RPCT, ai referenti, ai componenti degli organismi di controllo, ai dirigenti e funzionari addetti alle aree a maggior rischio corruttivo, mirato a valorizzare le politiche, i programmi e gli strumenti utilizzati per la prevenzione e ad approfondire tematiche settoriali, in relazione al ruolo svolto da ciascun soggetto nell'amministrazione.

#### **MISURA GENERALE N. 6:**

Si demanda al RPCT il compito di individuare, di concerto con i responsabili di settore, i collaboratori cui somministrare formazione in materia di prevenzione della corruzione e trasparenza, nonché di programmare la formazione attraverso un apposito provvedimento.

PROGRAMMAZIONE: il procedimento deve essere attuato e concluso, con la somministrazione della formazione ai dipendenti selezionati, entro il 31/12/2023

#### **2.3.5.7. La rotazione del personale**

La rotazione del personale può essere classificata in ordinaria e straordinaria.

**Rotazione ordinaria:** l'art. 1, comma 10 lett. b), della legge 190/2012 impone al RPCT di provvedere alla verifica, d'intesa con il dirigente competente, dell'effettiva rotazione degli incarichi negli uffici preposti allo svolgimento delle attività nel cui ambito è più elevato il rischio che siano commessi reati di corruzione.

Il legislatore, per assicurare il "corretto funzionamento degli uffici", consente di soprassedere alla rotazione di dirigenti (e funzionari) "ove la dimensione dell'ente risulti incompatibile con la rotazione dell'incarico dirigenziale" (art. 1 comma 221 della legge 208/2015).

Uno dei principali vincoli di natura oggettiva, che le amministrazioni di medie dimensioni incontrano nell'applicazione dell'istituto, è la **non fungibilità** delle figure professionali disponibili, derivante dall'appartenenza a categorie

o professionalità specifiche, anche tenuto conto di ordinamenti peculiari di settore o di particolari requisiti di reclutamento. Sussistono ipotesi in cui è la stessa legge che stabilisce espressamente la specifica qualifica professionale che devono possedere coloro che lavorano in determinati uffici, in particolare quando la prestazione richiesta sia correlata al possesso di un'abilitazione professionale e -talvolta- all'iscrizione ad un Albo (è il caso, ad esempio, di ingegneri, architetti, farmacisti, assistenti sociali, educatori, avvocati, ecc.).

L'Autorità osserva che, nel caso in cui si tratti di categorie professionali omogenee, l'amministrazione non possa, comunque, invocare il concetto di infungibilità. In ogni caso, l'ANAC riconosce che sia sempre rilevante, anche ai fini della rotazione, la valutazione delle **attitudini e delle capacità** professionali del singolo (PNA 2019, Allegato n. 2, pag. 5).

L'Autorità ha riconosciuto come la rotazione ordinaria non sempre si possa effettuare, "specie all'interno delle amministrazioni di piccole dimensioni". In tali circostanze, è "necessario che le amministrazioni motivino adeguatamente nel PTPCT le ragioni della mancata applicazione dell'istituto".

Gli enti devono fondare la motivazione sui tre parametri suggeriti dalla stessa ANAC nell'Allegato n. 2 del PNA 2019: l'impossibilità di conferire incarichi a soggetti privi di adeguate competenze; l'infungibilità delle figure professionali; la valutazione (non positiva) delle attitudini e delle capacità professionali del singolo.

#### **MISURA GENERALE N. 7/a:**

La dotazione organica dell'ente è limitata e non consente, di fatto, l'applicazione concreta del criterio della rotazione.

Non esistono figure professionali perfettamente fungibili.

La legge di stabilità per il 2016 (legge 208/2015), al comma 221, prevede quanto segue: "(...) *non trovano applicazione le disposizioni adottate ai sensi dell'art. 1 comma 5 della legge 190/2012, ove la dimensione dell'ente risulti incompatibile con la rotazione dell'incarico dirigenziale*".

In sostanza, la legge consente di evitare la rotazione dei dirigenti/funzionari negli enti dove ciò non sia possibile per *sostanziale infungibilità* delle figure presenti in dotazione organica.

**Rotazione straordinaria:** è prevista dall'art. 16 del d.lgs. 165/2001 e s.m.i. per i dipendenti nei confronti dei quali siano avviati procedimenti penali o disciplinari per condotte di natura corruttiva.

L'ANAC ha formulato le "Linee guida in materia di applicazione della misura della rotazione straordinaria" (deliberazione n. 215 del 26/3/2019).

E' obbligatoria la valutazione della condotta "corruttiva" del dipendente, nel caso dei delitti di concussione, corruzione per l'esercizio della funzione, per atti contrari ai doveri d'ufficio e in atti giudiziari, istigazione alla corruzione,

induzione indebita a dare o promettere utilità, traffico di influenze illecite, turbata libertà degli incanti e della scelta del contraente (per completezza, Codice penale, artt. 317, 318, 319, 319-bis, 319-ter, 319-quater, 320, 321, 322, 322-bis, 346-bis, 353 e 353-bis).

L'adozione del provvedimento è solo facoltativa nel caso di procedimenti penali avviati per tutti gli altri reati contro la pubblica amministrazione, di cui al Capo I, del Titolo II, del Libro secondo del Codice Penale, rilevanti ai fini delle inconferibilità ai sensi dell'art. 3 del d.lgs. 39/2013, dell'art. 35-bis del d.lgs. 165/2001 e del d.lgs. 235/2012.

Secondo l'Autorità, "non appena venuta a conoscenza dell'avvio del procedimento penale, l'amministrazione, nei casi di obbligatorietà, adotta il provvedimento" (deliberazione 215/2019, Paragrafo 3.4, pag. 18).

#### **MISURA GENERALE N. 7/b:**

si prevede l'applicazione, senza indugio, delle disposizioni previste dalle "Linee guida in materia di applicazione della misura della rotazione straordinaria" (deliberazione ANAC n. 215 del 26/3/2019).

Si precisa che, ad oggi non si è resa necessaria la rotazione straordinaria.

*PROGRAMMAZIONE: la misura verrà attuata se si dovesse presentarsene la necessità.*

#### **2.3.5.8. Misure per la tutela del dipendente che segnali illeciti (whistleblower)**

L'art. 54-bis del d.lgs. 165/2001 e s.m.i., riscritto dalla legge 179/2017, stabilisce che il pubblico dipendente che, nell'interesse dell'integrità della pubblica amministrazione, segnali condotte illecite di cui è venuto a conoscenza in ragione del proprio rapporto di lavoro non possa essere sanzionato, demansionato, licenziato, trasferito, o sottoposto ad altra misura organizzativa avente effetti negativi, diretti o indiretti, sulle condizioni di lavoro determinata dalla segnalazione. Tutte le amministrazioni pubbliche sono tenute ad applicare l'articolo 54-bis.

La segnalazione dell'illecito può essere inoltrata: in primo luogo, al RPCT; quindi, in alternativa all'ANAC, all'Autorità giudiziaria, alla Corte dei conti.

La segnalazione è sempre sottratta all'accesso documentale, di tipo tradizionale, normato dalla legge 241/1990. La denuncia deve ritenersi anche sottratta all'applicazione dell'istituto dell'accesso civico generalizzato, di cui agli articoli 5 e 5-bis del d.lgs. 33/2013. L'accesso, di qualunque tipo esso sia, non può essere riconosciuto poiché l'identità del segnalante non può, e non deve, essere rivelata.

L'art. 54-bis accorda al whistleblower le seguenti garanzie:

- a. la tutela dell'anonimato;
- b. il divieto di discriminazione;
- c. la previsione che la denuncia sia sottratta all'accesso.

### **MISURA GENERALE N. 8:**

L'ente si è dotato di una piattaforma digitale, accessibile dal web, che consente l'inoltro e la gestione di segnalazioni in maniera del tutto anonima e che ne consente l'archiviazione.

Le segnalazioni anonime sono inviate dall'indirizzo web:

[Comune di Clusone - Piattaforma whistleblowing](#)

Le relative istruzioni sono state comunicate al personale.

Ad oggi, non sono pervenute segnalazioni.

PROGRAMMAZIONE: la misura è già attuata.

## **2.3.5.9. Altre misure generali**

### **2.3.5.9.1. La clausola compromissoria nei contratti d'appalto e concessione**

#### **MISURA GENERALE N. 9:**

**Sistematicamente**, in tutti i contratti stipulati e da stipulare dall'ente è sempre stato, e sarà, escluso il ricorso all'arbitrato (esclusione della *clausola compromissoria* ai sensi dell'art. 209, comma 2, del Codice dei contratti pubblici, d.lgs. 50/2016 e smi).

PROGRAMMAZIONE: *la misura è già attuata.*

### **2.3.5.9.2. Patti di Integrità e Protocolli di legalità**

Patti d'integrità e Protocolli di legalità recano un complesso di condizioni la cui accettazione è presupposto necessario per la partecipazione ad una gara di appalto.

Il patto di integrità è un documento che la stazione appaltante richiede ai partecipanti alle gare. Permette un controllo reciproco e sanzioni per il caso in cui qualcuno dei partecipanti cerchi di eluderlo.

Si tratta quindi di un complesso di "regole di comportamento" finalizzate alla prevenzione del fenomeno corruttivo e volte a valorizzare comportamenti eticamente adeguati per tutti i concorrenti.

Il comma 17 dell'art. 1 della legge 190/2012 e smi che stabilisce che le stazioni appaltanti possano prevedere "negli avvisi, bandi di gara o lettere di invito che il mancato rispetto delle clausole contenute nei protocolli di legalità o nei patti di integrità [costituisca] causa di esclusione dalla gara".

#### **MISURA GENERALE N. 10:**

L'ente ha approvato il proprio schema di "Patto d'integrità" congiuntamente al PTPCT 2020-2021, quale allegato del piano stesso (**Allegato E del PTPCT 2020-2021**).

La sottoscrizione del Patto d'integrità è stata imposta, in sede di gara, ai concorrenti delle procedure d'appalto di lavori, servizi e forniture. Il Patto di integrità viene allegato, quale parte integrante, al Contratto d'appalto.

Per completezza, sempre in allegato, si riporta il testo del suddetto Patto di integrità (**Allegato E**).

PROGRAMMAZIONE: la misura è pienamente operativa.

#### **2.3.5.9.3. Rapporti con i portatori di interessi particolari**

Tra le misure generali che le amministrazioni è opportuno adottino, l'Autorità ha fatto riferimento a quelle volte a garantire una corretta interlocuzione tra i decisori pubblici e i portatori di interesse, rendendo conoscibili le modalità di confronto e di scambio di informazioni (PNA 2019, pag. 84).

L'Autorità auspica sia che le amministrazioni e gli enti regolamentino la materia, prevedendo anche opportuni coordinamenti con i contenuti dei codici di comportamento; sia che la scelta ricada su misure, strumenti o iniziative che non si limitino a registrare il fenomeno da un punto di vista formale e burocratico ma che siano in grado effettivamente di rendere il più possibile trasparenti eventuali influenze di portatori di interessi particolari sul processo decisionale.

#### **2.3.5.9.4. Erogazione di sovvenzioni, contributi, sussidi e vantaggi economici di qualunque genere**

Il comma 1 dell'art. 26 del d.lgs. 33/2013 (come modificato dal d.lgs. 97/2016) prevede la pubblicazione degli atti con i quali le pubbliche amministrazioni determinano, ai sensi dell'art. 12 della legge 241/1990, criteri e modalità per la concessione di sovvenzioni, contributi, sussidi ed ausili finanziari, nonché per attribuire vantaggi economici di qualunque genere a persone, enti pubblici ed enti privati.

Il comma 2 del medesimo art. 26, invece, impone la pubblicazione dei provvedimenti di concessione di benefici superiori a 1.000 euro, assegnati allo stesso beneficiario, nel corso dell'anno solare. La pubblicazione, che è dovuta anche qualora il limite venga superato con più provvedimenti, costituisce condizione di legale di efficacia del provvedimento di attribuzione del vantaggio (art. 26 comma 3).

La pubblicazione deve avvenire tempestivamente e, comunque, prima della liquidazione delle somme che costituiscono il contributo.

L'obbligo di pubblicazione sussiste solo laddove il totale dei contributi concessi allo stesso beneficiario, nel corso dell'anno solare, sia superiore a 1.000 euro.

Il comma 4 dell'art. 26, **esclude la pubblicazione dei dati identificativi delle persone fisiche beneficiarie qualora sia possibile desumere informazioni**

**sullo stato di salute, ovvero sulla condizione di disagio economico-sociale dell'interessato.**

L'art. 27, del d.lgs. 33/2013, invece elenca le informazioni da pubblicare: il nome dell'impresa o dell'ente e i rispettivi dati fiscali, il nome di altro soggetto beneficiario; l'importo del vantaggio economico corrisposto; la norma o il titolo a base dell'attribuzione; l'ufficio e il dirigente responsabile del relativo procedimento amministrativo; la modalità seguita per l'individuazione del beneficiario; il link al progetto selezionato ed al curriculum del soggetto incaricato.

Tali informazioni, organizzate annualmente in unico elenco, sono registrate in Amministrazione trasparente (“Sovvenzioni, contributi, sussidi, vantaggi economici”, “Atti di concessione”) con modalità di facile consultazione, in formato tabellare aperto che ne consenta l'esportazione, il trattamento e il riutilizzo (art. 27 comma 2).

**MISURA GENERALE N. 11:**

sovvenzioni, contributi, sussidi, ausili finanziari, nonché attribuzioni di vantaggi economici di qualunque genere, sono elargiti esclusivamente alle condizioni e secondo la disciplina del regolamento previsto dall'art. 12 della legge 241/1990. Detto regolamento è stato approvato dall'organo consiliare con deliberazione n. 20 del 21.06.2016. E' comunque intenzione procedere nel corso dell'anno 2023 alla sua rivisitazione e nuova approvazione. (per cui individuarlo come obiettivo nella performance)

Ogni provvedimento d'attribuzione/elargizione è prontamente pubblicato sul sito istituzionale dell'ente nella sezione “*amministrazione trasparente*”, oltre che all'albo online e nella sezione “*determinazioni/deliberazioni*”.

Ancor prima dell'entrata in vigore del d.lgs. 33/2013, che ha promosso la sezione del sito “*amministrazione trasparente*, detti provvedimenti sono stati sempre pubblicati all'albo online e nella sezione “*determinazioni/deliberazioni*” del sito web istituzionale.

PROGRAMMAZIONE: la misura è già operativa.

**2.3.5.9.5. Concorsi e selezione del personale**

**MISURA GENERALE N. 12:**

i concorsi e le procedure selettive si svolgono secondo le prescrizioni del d.lgs. 165/2001 e del regolamento di organizzazione dell'ente approvato con deliberazione dell'esecutivo n. 70 del 29.03.2001.

Ogni provvedimento relativo a concorsi e procedure selettive è prontamente pubblicato sul sito istituzionale dell'ente nella sezione “*amministrazione trasparente*”.

Ancor prima dell'entrata in vigore del d.lgs. 33/2013, che ha promosso la sezione del sito “*amministrazione trasparente*, detti provvedimenti sono stati sempre pubblicati secondo la disciplina regolamentare.

PROGRAMMAZIONE: la misura è già operativa.



### 2.3.5.9.6. Il monitoraggio del rispetto dei termini di conclusione dei procedimenti

Dal monitoraggio dei termini di conclusione dei procedimenti amministrativi potrebbero essere rilevati omissioni e ritardi ingiustificati tali da celare fenomeni corruttivi o, perlomeno, di cattiva amministrazione.

#### **MISURA GENERALE N. 13:**

Il sistema di monitoraggio dei principali procedimenti è attivato nell'ambito del *controllo di gestione* dell'ente.

PROGRAMMAZIONE: la misura è già operativa.

### 2.3.5.9.7. La vigilanza su enti controllati e partecipati

A norma della deliberazione ANAC, n. 1134/2017, sulle "Nuove linee guida per l'attuazione della normativa in materia di prevenzione della corruzione e trasparenza da parte delle società e degli enti di diritto privato controllati e partecipati dalle pubbliche amministrazioni e dagli enti pubblici economici" (pag. 45), in materia di prevenzione della corruzione, gli enti di diritto privato in controllo pubblico e necessario che:

- adottino il modello di cui al d.lgs. 231/2001;
- provvedano alla nomina del Responsabile anticorruzione e per la trasparenza;

Sono tenuti all'osservanza di tali prescrizioni i seguenti enti privati controllati: (*Se.T.Co. Holding Srl, Uniacque Spa, Anita SpA, Fondazione Angelo Giudici, Fondazione Clara Maffei, Fondazione S. Andrea Onlus, Consorzio Forestale Alto Serio*).

## 2.3.6. La trasparenza

### 2.3.6.1. La trasparenza e l'accesso civico

La trasparenza è una delle misure generali più importanti dell'intero impianto delineato dalla legge 190/2012.

Secondo l'art. 1 del d.lgs. 33/2013, come rinnovato dal d.lgs. 97/2016, la trasparenza è l'accessibilità totale a dati e documenti delle pubbliche amministrazioni. Detta "accessibilità totale" è consentita allo scopo di tutelare i diritti dei cittadini, promuovere la partecipazione all'attività amministrativa, favorire forme diffuse di controllo sul perseguimento delle funzioni istituzionali e sull'utilizzo delle risorse pubbliche.

La trasparenza è attuata:

- attraverso la pubblicazione dei dati e delle informazioni elencate dalla legge sul sito web istituzionale nella sezione "Amministrazione trasparente";
- l'istituto dell'accesso civico, classificato in semplice e generalizzato.

Il comma 1, dell'art. 5 del d.lgs. 33/2013, prevede: "L'obbligo previsto dalla normativa vigente in capo alle pubbliche amministrazioni di pubblicare documenti, informazioni o dati comporta il diritto di chiunque di richiedere i medesimi, nei casi in cui sia stata omessa la loro pubblicazione" (**accesso civico semplice**).

Il comma 2, dello stesso art. 5, recita: "Allo scopo di favorire forme diffuse di controllo sul perseguimento delle funzioni istituzionali e sull'utilizzo delle risorse pubbliche e di promuovere la partecipazione al dibattito pubblico, chiunque ha diritto di accedere ai dati e ai documenti detenuti dalle pubbliche amministrazioni, ulteriori rispetto a quelli oggetto di pubblicazione" obbligatoria ai sensi del d.lgs. 33/2013 (**accesso civico generalizzato**).

### 2.3.6.2. Il regolamento ed il registro delle domande di accesso

L'Autorità suggerisce l'adozione, anche nella forma di un regolamento, di una disciplina che fornisca un quadro organico e coordinato dei profili applicativi relativi alle diverse tipologie di accesso.

La disciplina regolamentare dovrebbe prevedere: una parte dedicata alla disciplina dell'accesso documentale di cui alla legge 241/1990; una seconda parte dedicata alla disciplina dell'accesso civico "semplice" connesso agli obblighi di pubblicazione; una terza parte sull'accesso generalizzato.

In attuazione di quanto sopra, questa amministrazione si è dotata del Regolamento per la disciplina delle diverse forme di accesso con deliberazione del Consiglio Comunale n. 26 del 29.06.2021.

L'Autorità propone il **Registro delle richieste di accesso** da istituire presso ogni amministrazione.

Il registro dovrebbe contenere l'elenco delle richieste con oggetto e data, relativo esito e indicazione della data della decisione. Il registro è pubblicato, oscurando i dati personali eventualmente presenti, e tenuto aggiornato almeno ogni sei mesi in "amministrazione trasparente", "altri contenuti – accesso civico".

In attuazione di tali indirizzi dell'ANAC, questa amministrazione si è dotata del registro.

#### **MISURA GENERALE N. 14:**

consentire a chiunque e rapidamente l'esercizio dell'accesso civico è obiettivo strategico di questa amministrazione.

Del diritto all'accesso civico è stata data ampia informazione sul sito dell'ente. A norma del d.lgs. 33/2013 in "Amministrazione trasparente" sono pubblicati:

- le modalità per l'esercizio dell'accesso civico;
- il nominativo del responsabile della trasparenza al quale presentare la richiesta d'accesso civico;

- il nominativo del titolare del potere sostitutivo, con l'indicazione dei relativi recapiti telefonici e delle caselle di posta elettronica istituzionale;

I dipendenti sono stati appositamente formati su contenuto e modalità d'esercizio dell'accesso civico, nonché sulle differenze rispetto al diritto d'accesso documentale di cui alla legge 241/1990.

PROGRAMMAZIONE: la misura è già attuata.

### 2.3.6.3. Le modalità attuative degli obblighi di pubblicazione

L'Allegato n. 1, della deliberazione ANAC 28/12/2016 n. 1310, integrando i contenuti della scheda allegata al d.lgs. 33/2013, ha rinnovato la struttura delle informazioni da pubblicarsi sui siti delle pubbliche amministrazioni, adeguandola alle novità introdotte dal d.lgs. 97/2016.

Il legislatore ha organizzato in sotto-sezioni di primo e di secondo livello le informazioni, i documenti ed i dati da pubblicare obbligatoriamente nella sezione "Amministrazione trasparente".

Le sotto-sezioni devono essere denominate esattamente come indicato dalla deliberazione ANAC 1310/2016.

Le schede allegate denominate "**Allegato D - Misure di trasparenza**" ripropongono fedelmente i contenuti, assai puntuali e dettagliati, quindi più che esaustivi, dell'Allegato n. 1 della deliberazione ANAC 28/12/2016, n. 1310.

Rispetto alla deliberazione 1310/2016, le tabelle di questo piano sono composte da sette colonne, anziché sei.

È stata aggiunta la "**Colonna G**" (a destra) **per poter individuare, in modo chiaro, l'ufficio responsabile delle pubblicazioni previste nelle altre colonne.**

Le tabelle, organizzate in sette colonne, recano i dati seguenti:

COLONNA	CONTENUTO
A	denominazione delle sotto-sezioni di primo livello
B	denominazione delle sotto-sezioni di secondo livello
C	disposizioni normative che impongono la pubblicazione
D	denominazione del singolo obbligo di pubblicazione
E	contenuti dell'obbligo (documenti, dati e informazioni da pubblicare in ciascuna sotto-sezione secondo le linee guida di ANAC);
F (*)	periodicità di aggiornamento delle pubblicazioni;
G (**)	ufficio responsabile della pubblicazione dei dati, delle informazioni e dei documenti previsti nella colonna E secondo la periodicità prevista in colonna F.

**(\*) Nota ai dati della Colonna F:**

la normativa impone scadenze temporali diverse per l'aggiornamento delle diverse tipologie di informazioni e documenti.

L'aggiornamento delle pagine web di "Amministrazione trasparente" può avvenire "tempestivamente", oppure su base annuale, trimestrale o semestrale.

L'aggiornamento di numerosi dati deve avvenire "tempestivamente". Il legislatore, però, non ha specificato il concetto di tempestività, concetto relativo che può dar luogo a comportamenti anche molto difformi.

Pertanto, al fine di "rendere oggettivo" il concetto di tempestività, tutelando operatori, cittadini e amministrazione, si definisce quanto segue: è tempestiva la pubblicazione di dati, informazioni e documenti quando effettuata entro n. 15 giorni dalla disponibilità definitiva dei dati, informazioni e documenti.

**(\*\*) Nota ai dati della Colonna G:**

L'art. 43 comma 3 del d.lgs. 33/2013 prevede che "i dirigenti responsabili degli uffici dell'amministrazione garantiscano il tempestivo e regolare flusso delle informazioni da pubblicare ai fini del rispetto dei termini stabiliti dalla legge".

I responsabili della trasmissione dei dati sono individuati nei Responsabili dei settori/uffici indicati nella colonna G.

I responsabili della pubblicazione e dell'aggiornamento dei dati sono individuati nei Responsabili dei settori/uffici indicati nella colonna G.

**2.3.6.4. L'organizzazione dell'attività di pubblicazione**

I referenti per la trasparenza, che coadiuvano il RPCT nello svolgimento delle attività previste dal d.lgs. 33/2013, sono gli stessi Responsabili dei settori/uffici indicati nella colonna G.

Il Responsabile anticorruzione e per la trasparenza sovrintende e verifica: il tempestivo invio dei dati, delle informazioni e dei documenti dagli uffici depositari all'ufficio preposto alla gestione del sito; la tempestiva pubblicazione da parte dell'ufficio preposto alla gestione del sito; assicura la completezza, la chiarezza e l'aggiornamento delle informazioni.

Il responsabile per la prevenzione della corruzione e per la trasparenza svolge periodicamente attività di controllo sull'adempimento degli obblighi di pubblicazione, assicurando la completezza, la chiarezza e l'aggiornamento delle informazioni pubblicate, nonché segnalando all'organo di indirizzo politico, all'Organismo indipendente di valutazione (OIV) (o NdV o altro organo analogo), all'Autorità nazionale anticorruzione e, nei casi più gravi, all'ufficio di disciplina i casi di mancato o ritardato adempimento degli obblighi di pubblicazione.

Nell'ambito del ciclo di gestione della performance sono definiti obiettivi, indicatori e puntuali criteri di monitoraggio e valutazione degli obblighi di pubblicazione e trasparenza.

L'adempimento degli obblighi di trasparenza e pubblicazione previsti dal d.lgs. 33/2013 e dal presente programma, sono oggetto di controllo successivo di regolarità amministrativa come normato dall'art. 147-bis, commi 2 e 3, del TUEL e dal regolamento sui controlli interni approvato dall'organo consiliare con deliberazione n. 4 del 26.02.2013.

L'ente assicura conoscibilità ed accessibilità a dati, documenti e informazioni elencati dal legislatore e precisati dall'ANAC.

#### **2.3.6.5. La pubblicazione di dati ulteriori**

La pubblicazione puntuale e tempestiva dei dati e delle informazioni elencate dal legislatore è sufficiente per assicurare la trasparenza dell'azione amministrativa di questo ente.

Pertanto, non è prevista la pubblicazione di ulteriori informazioni.

In ogni caso, i responsabili dei settori/uffici indicati nella colonna G, possono pubblicare i dati e le informazioni che ritengono necessari per assicurare la migliore trasparenza sostanziale dell'azione amministrativa.

#### **2.3.7. Il monitoraggio e il riesame delle misure**

Il processo di prevenzione della corruzione si articola in quattro macrofasi: l'analisi del contesto; la valutazione del rischio; il trattamento; infine, la macro fase del "monitoraggio" e del "riesame" delle singole misure e del sistema nel suo complesso.

Monitoraggio e riesame periodico sono stadi essenziali dell'intero processo di gestione del rischio, che consentono di verificare attuazione e adeguatezza delle misure di prevenzione della corruzione, nonché il complessivo funzionamento del processo consentendo, in tal modo, di apportare tempestivamente i correttivi che si rendessero necessari.

Monitoraggio e riesame sono attività distinte, ma strettamente collegate tra loro:

il monitoraggio è l'"attività continuativa di verifica dell'attuazione e dell'idoneità delle singole misure di trattamento del rischio";

è ripartito in due "sotto-fasi": 1- il monitoraggio dell'attuazione delle misure di trattamento del rischio; 2- il monitoraggio della idoneità delle misure di trattamento del rischio;

il riesame, invece, è l'attività "svolta ad intervalli programmati che riguarda il funzionamento del sistema nel suo complesso" (Allegato n. 1 del PNA 2019, pag. 46).

I risultati del monitoraggio devono essere utilizzati per svolgere il riesame periodico della funzionalità complessiva del sistema e delle politiche di contrasto della corruzione.

Il RPCT organizza e dirige il monitoraggio delle misure programmate ai paragrafi precedenti.

Il monitoraggio ha per oggetto sia l'attuazione delle misure, sia l'idoneità delle misure di trattamento del rischio adottate dal PTPCT, nonché l'attuazione delle misure di pubblicazione e trasparenza.

I dirigenti, i funzionari e i dipendenti hanno il dovere di fornire il necessario supporto al RPCT nello svolgimento delle attività di monitoraggio.

Tale dovere, se disatteso, dà luogo a provvedimenti disciplinari.

### 3. Organizzazione e capitale umano

#### 3.1. Struttura organizzativa

La struttura organizzativa dell'Ente è stata da ultimo aggiornata con deliberazione della Giunta Comunale 196 del 10.12.2020, prevedendo l'articolazione in 6 Settori, cui fanno capo altrettante posizioni organizzative.

##### 3.1.1. Organigramma

La rappresentazione grafica della struttura organizzativa è riportata più sopra e viene di seguito riportata.

##### **Settore affari generali**

- Servizio demografico, elettorale, statistico e polizia mortuaria
- Servizio Segreteria, Organi istituzionali, protocollo e archivio
- Servizio contratti
- Servizio Pubblica Istruzione

##### **Settore economico finanziario e sviluppo turismo e cultura**

- Servizio bilancio, Programmazione e gestione Economico Finanziaria
- Servizio tributi
- Servizio Personale
- Servizio Digitalizzazione, sistemi informativi e comunicazione
- Servizio cultura, MAT, promozione turistica e politiche giovanili

##### **Settore Servizi Sociali**

- Servizi socio assistenziali
- Servizi sociali d'ambito e ufficio di piano
- Servizio tutela minori e famiglia

##### **Settore Polizia Locale**

- Servizio di polizia locale e polizia amministrativa
- Servizio messi comunali

##### **Settore pianificazione del territorio**

- Servizio SUAP - commercio, attività produttive e agricoltura
- Servizio SUE - Edilizia privata
- Servizio urbanistica

##### **Settore gestione e sviluppo del territorio**

- Servizio patrimonio e manutenzioni
- Servizio lavori pubblici
- Servizio ambiente ed ecologia
- Servizio di Protezione Civile

- Servizio promozione dello sport

### 3.1.2. Dotazione organica e personale in servizio

<i>Categoria / profilo</i>	<i> dipendenti in servizio al 31/12/2022</i>		<i> dotazione organica 2023</i>	
	<i>Tempo pieno</i>	<i>Part time</i>	<i>Tempo pieno</i>	<i>Part time</i>
Istruttore direttivo amministrativo - D	2		2	
Istruttore direttivo tecnico - D	3		3	
Istruttore direttivo PL - D	1		2	
Assistente sociale - D	7	1	8	1
Istruttore amministrativo - C	14	3	15	3
Istruttore tecnico - C	3	1	4	
Assistente di biblioteca - C	1		3	
Agente di polizia locale - C	5		5	
Collaboratore amministrativo - B3	2	1		
Operaio specializzato - B3	4		4	
<b>Totale</b>	<b>42</b>	<b>6</b>	<b>46</b>	<b>4</b>

### 3.1.3. Dipendenti in servizio

#### Settore affari generali

- n. 1 posizione organizzativa
- n. 5 istruttori amministrativi

#### Settore economico finanziario e sviluppo turismo e cultura

- n. 1 posizione organizzativa
- n. 7 istruttori amministrativi
- n. 1 assistente di biblioteca
- n. 1 collaboratore amministrativo

#### Settore Servizi Sociali

- n. 1 posizione organizzativa
- n. 3 istruttori amministrativi
- n. 8 assistenti sociali

#### Settore Polizia Locale

- n. 1 posizione organizzativa
- n. 5 agenti di polizia locale
- n. 1 collaboratore amministrativo

#### **Settore pianificazione del territorio**

- n. 1 posizione organizzativa
- n. 1 istruttore direttivo tecnico (50%)
- n. 1 istruttore amministrativo
- n. 1 istruttore tecnico
- n. 1 collaboratore amministrativo

#### **Settore gestione e sviluppo del territorio**

- n. 1 posizione organizzativa
- n. 1 istruttore direttivo tecnico (50%)
- n. 2 istruttori tecnici
- n. 1 istruttore amministrativo
- n. 4 operati specializzati

### **3.2. Organizzazione del lavoro agile**

L'organizzazione del lavoro agile è stata regolamentata, dalla Giunta Comunale, con deliberazione n. 100 del 08.06.2021 che ne ha approvato la disciplina con l'**obiettivo** di:

- a.** promuovere un'organizzazione del lavoro ispirata ai principi della flessibilità, dell'autonomia e della responsabilità;
- b.** favorire, attraverso lo sviluppo di una cultura gestionale orientata al risultato, un incremento di efficacia ed efficienza dell'azione amministrativa;
- c.** promuovere la diffusione di tecnologie e competenze digitali;
- d.** rafforzare le misure di conciliazione tra vita lavorativa e vita familiare dei dipendenti;
- e.** promuovere la mobilità sostenibile tramite la riduzione degli spostamenti casa-lavoro-casa, nell'ottica di una politica ambientale sensibile alla diminuzione del traffico urbano in termini di volumi e di percorrenze;
- f.** riprogettare gli spazi di lavoro in relazione alle specifiche attività oggetto del lavoro agile.

La prestazione di lavoro può essere svolta in modalità agile - per 1 o 2 giorni alla settimana in virtù dei giorni lavorativi settimanali (rispettivamente 5 o 6) - qualora sussistano i seguenti **requisiti**:

- è possibile svolgere da remoto almeno parte dell'attività assegnata al dipendente, senza la necessità di costante presenza fisica nella sede di lavoro;
- è possibile utilizzare strumentazioni tecnologiche idonee allo svolgimento della prestazione lavorativa al di fuori della sede di lavoro;
- lo svolgimento della prestazione lavorativa in modalità agile risulta coerente con le esigenze organizzative e funzionali dell'ufficio al quale il dipendente è assegnato;



- il dipendente gode di autonomia operativa e ha la possibilità di organizzare l'esecuzione della prestazione lavorativa;
- è possibile monitorare e verificare i risultati delle attività assegnate;
- sia nella disponibilità del dipendente, o in alternativa fornita dall'Amministrazione - nei limiti della disponibilità, la strumentazione informatica, tecnica e di comunicazione idonea e necessaria all'espletamento della prestazione in modalità agile.

Le **priorità di accesso** al lavoro agile sono le seguenti:

- a. Lavoratori fragili: soggetti in possesso di certificazione rilasciata dai competenti organi medico- legali, attestante una condizione di rischio derivante da immunodepressione o da esiti da patologie oncologiche o dallo svolgimento di relative terapie salvavita, ivi inclusi i lavoratori in possesso del riconoscimento di disabilità con connotazione di gravità ai sensi dell'articolo 3, comma 3, della legge 5 febbraio 1992, n. 104;
- b. dipendenti con figli in condizioni di disabilità ai sensi dell'articolo 3, comma 3, della legge 5 febbraio 1992, n. 104, documentate attraverso la produzione di certificazione proveniente da medici di una struttura pubblica (da allegare in copia alla richiesta);
- c. Lavoratrici in gravidanza;
- d. Lavoratrici nei tre anni successivi alla conclusione del periodo di congedo di maternità previsto dall'articolo 16 del testo unico delle disposizioni legislative in materia di tutela e sostegno della maternità e della paternità, di cui al decreto legislativo 26 marzo 2001, n. 151
- e. Lavoratori padri e lavoratrici madri con figli minorenni conviventi di età non superiore ai 14 anni;
- f. Dipendenti con familiari (coniuge, partner di un'unione civile, convivente stabile more uxorio, genitori anche se non conviventi, figli anche se non conviventi e anche maggiori di età, per i quali il dipendente usufruisca dei permessi di cui all'art. 3 comma 3 legge 104/92) affetti da patologie che ne compromettono l'autonomia, documentate attraverso la produzione di certificazione proveniente da medici di una struttura pubblica (da allegare in copia alla richiesta);
- g. Distanza della residenza o domicilio dal luogo di lavoro superiore a 20 km.

### **3.3. Piano Triennale del Fabbisogno di Personale**

#### **3.3.1. Programmazione strategica delle risorse umane**

##### **a. Capacità assunzionale calcolata sulla base dei vigenti vincoli di spesa:**

###### **a.1) verifica degli spazi assunzionali a tempo indeterminato**

Atteso che, in applicazione delle regole introdotte dall'articolo 33, comma 2, del D.L. 34/2019 convertito in legge 58/2019 e s.m.i., e del decreto ministeriale attuativo

17/03/2020, effettuato il calcolo degli spazi assunzionali disponibili con riferimento al rendiconto di gestione degli anni 2019, 2020 e 2021 per le entrate, al netto del FCDE dell'ultima delle tre annualità considerate, e dell'anno 2021 per la spesa di personale:

- Il comune evidenzia un rapporto percentuale tra spesa ed entrate pari al 16,88%
- Con riferimento alla classe demografica di appartenenza dell'ente, la percentuale prevista nel decreto ministeriale attuativo in Tabella 1 è pari al 26,90% e quella prevista in Tabella 3 è pari al 30,90%;
- Il comune si colloca pertanto entro la soglia più bassa, disponendo di un margine per capacità assunzionale aggiuntiva teorica rispetto a quella ordinaria, ex art. 4, comma 2, del D.M. 17 marzo 2020, da utilizzare per la programmazione dei fabbisogni del triennio 2023/2025, con riferimento all'annualità 2023, di Euro 2.595.469,78, con individuazione di una "soglia" teorica di spesa, ai sensi della *Tabella 1* del decreto, di Euro 966.941,29;
- Ricorre però l'applicazione dell'ulteriore parametro di incremento progressivo della spesa di personale rispetto a quella sostenuta nell'anno 2018, previsto in *Tabella 2* del decreto attuativo, ex art. 5, comma 1, poiché questa restituisce un valore inferiore alla "soglia" di Tabella 1, individuando una ulteriore "soglia" di spesa pari a Euro 1.998.182,66 (determinata assommando alla spesa di personale dell'anno 2018 di Euro 1.598.546,13 un incremento, pari al 25%, per Euro 399.636,53);
- il Comune non dispone di resti assunzionali dei 5 anni antecedenti al 2020, che alla luce dell'art. 5 comma 2 del d.m. 17 marzo 2020 e della Circolare interministeriale del 13 maggio 2020, potrebbero essere usati "in superamento" degli spazi individuati in applicazione della *Tabella 2* summenzionata, tenendo conto della nota prot. 12454/2020 del MEF - Ragioneria Generale dello Stato, che prevede che tali resti siano meramente *alternativi*, ove più favorevoli, agli spazi individuati applicando la Tabella 2 del d.m.;
- Come evidenziato dal prospetto di calcolo allegato A) alla presente deliberazione, la capacità assunzionale aggiuntiva complessiva del comune per l'anno 2023, ammonta pertanto conclusivamente a Euro 399.636,53, portando a individuare la *soglia* di riferimento per la spesa di personale per l'anno 2023, secondo le percentuali della richiamata Tabella 2 di cui all'art. 5 del d.m. 17/03/2020, in un importo insuperabile di Euro 1.998.182,66.

Rilevato che, includendo le azioni assunzionali introdotte dalla presente deliberazione, dettagliate di seguito, si verifica il rispetto del contenimento della spesa di personale previsionale dell'anno 2023 entro la somma data dalla spesa registrata nell'ultimo rendiconto approvato e degli spazi assunzionali concessi dal d.m. 17 marzo 2020, come su ricostruiti, nei seguenti valori:

SPESA DI PERSONALE ANNO 2018	Euro 1.598.546,13 +
SPAZI ASSUNZIONALI TABELLA 2 D.M.	Euro 399.636,53 =
<b>LIMITE CAPACITA' ASSUNZIONALE</b>	<b>Euro 1.998.182,66 ≥ SPESA DI PERSONALE</b>
<b>PREVISIONALE 2023</b>	<b>Euro 1.826.041,39</b>

Dato atto che:

- la programmazione dei fabbisogni risulta pertanto pienamente compatibile con la disponibilità concessa dal d.m. 17 marzo 2020;
- tale spesa risulta compatibile, alla luce dei dati previsionali disponibili, con il mantenimento del rispetto della "soglia", secondo il principio della sostenibilità finanziaria, anche nel corso delle annualità successive, oggetto della presente programmazione strategica, secondo il prospetto Allegato A alla presente programmazione;
- i maggiori spazi assunzionali, concessi in applicazione del D.M. 17 marzo 2020, sono utilizzati, conformemente alla norma dell'articolo 33, comma 2, su richiamato, per assunzioni esclusivamente a tempo indeterminato.

#### **a.2) verifica del rispetto del tetto alla spesa di personale**

Verificato, inoltre, che la spesa di personale per l'anno 2023, derivante dalla presente programmazione dei fabbisogni di personale, è compatibile con il rispetto del tetto di spesa di personale in valore assoluto determinato ai sensi dell'art. 1, comma 557 della legge 296/2006 anche tenuto conto della esclusione dal vincolo per la maggiore spesa di personale realizzata a valere sui maggiori spazi assunzionali concessi dal d.m. 17/03/2020 (ex art. 7, comma 1, del medesimo decreto attuativo) come segue:

Valore medio di riferimento del triennio 2011/2013: Euro 1.714.888,14

Spesa di personale, ai sensi del comma 557, per l'anno 2023: Euro 1.699.994,78

#### **a.3) verifica del rispetto del tetto alla spesa per lavoro flessibile**

Dato atto, inoltre, che la spesa di personale mediante forme di lavoro flessibile previste per l'anno 2023, derivante dalla presente programmazione dei fabbisogni di personale, è compatibile con il rispetto del dell'art. 9, comma 28, del d.l. 78/2010, convertito in legge 122/2010, come segue:

Valore spesa per lavoro flessibile anno 2009	€ 53.369,29
Contratto Co.Co.Co. servizi sociali	€ 11.968,00
Istruttore amm.vo ufficio patrimonio	€ 9.945,00
Operatori sociali (spesa ceduta da C.M. per Ambito)	€ 31.456,29
Utilizzo margini per stabilizzazioni	
Operatore sociale - part time 50%	€ 16.040,32
Operatore sociale - parte time 83,33%	€ 26.994,28
<b>Spesa netta per lavoro flessibile</b>	<b>€ 10.334,69</b>

Per l'anno 2023 non è prevista l'assunzione di spesa per lavoro flessibile

**a.4) verifica dell'assenza di eccedenze di personale**

Dato atto che l'ente ha effettuato la ricognizione delle eventuali eccedenze di personale, ai sensi dell'art. 33, comma 2, del d.lgs.165/2001, come da Verbale della Conferenza Responsabili di Settore del 19.01.2023, con esito negativo.

**a.5) rispetto delle altre norme rilevanti ai fini della possibilità di assumere**

Atteso che:

- ai sensi dell'art. 9, comma 1-quinquies, del d.l. 113/2016, convertito in legge 160/2016, l'ente ha rispettato i termini per l'approvazione di bilanci di previsione, rendiconti, bilancio consolidato ed ha inviato i relativi dati alla Banca Dati delle Amministrazioni Pubbliche entro trenta giorni dal termine previsto per l'approvazione;
- l'ente alla data odierna ottempera all'obbligo di certificazione dei crediti di cui all'art. 27, comma 9, lett. c), del D.L. 26/4/2014, n. 66 convertito nella legge 23/6/2014, n. 89 di integrazione dell'art. 9, comma 3-bis, del D.L. 29/11/2008, n. 185, convertito in L. 28/1/2009, n. 2;
- l'ente non si trova in condizioni strutturalmente deficitarie, ai sensi dell'art. 243 del d.lgs. 18/8/2000, n. 267, pertanto non è soggetto ai controlli centrali sulle dotazioni organiche e sulle assunzioni di personale;

si attesta che il Comune di Clusone non soggiace al divieto assoluto di procedere all'assunzione di personale.

**b. stima del trend delle cessazioni:**

Considerato che, alla luce della normativa vigente e delle informazioni disponibili, si prevedono le seguenti cessazioni di personale nel triennio oggetto della presente programmazione:

ANNO 2023:

n. 1 Operaio specializzato - cat. B3 - servizio manutentivo

n. 1 Istruttore amministrativo - cat. C - servizi sociali

ANNO 2024: nessuna cessazione prevista

ANNO 2025: nessuna cessazione prevista

**c. stima dell'evoluzione dei fabbisogni:**

Considerato che, in relazione agli obiettivi strategici definiti nella Sezione 2.1 (Valore pubblico) del presente Piano integrato di attività e organizzazione, si confermano le dotazioni umane già assegnate agli uffici, assicurando la sostituzione del personale cessato.

Come evidenziato nella deliberazione di approvazione del Piano Esecutivo di Gestione 2023/2025, in considerazione degli obiettivi assegnati:

- al Servizio cultura, MAT, promozione turistica e politiche giovanili viene assegnata un'ulteriore quota del 50% del tempo lavoro di un istruttore amministrativo;
- al Servizio Segreteria, si ritiene di ridurre la dotazione organica del servizio di n. 1 unità di cat. C, 50% con profilo di istruttore amministrativo. Contestualmente viene assegnata n. 1 unità di cat. C, 25% con profilo di assistente di biblioteca per le attività connesse al servizio di accesso e consultazione dell'archivio;
- al Servizio cultura, MAT, promozione turistica e politiche giovanili viene assegnata un assistente di biblioteca, cat. C a tempo pieno e indeterminato;
- al fine di consentire la migliore organizzazione dell'attività istituzionale, al Servizio polizia locale viene assegnato un ulteriore agente di polizia locale, cat. C a tempo pieno e indeterminato e un istruttore direttivo di polizia locale, cat. D;
- al Servizio SUAP - commercio, attività produttive e agricoltura viene assegnato un istruttore amministrativo, cat. C a tempo parziale 83,33% e indeterminato;
- in previsione della cessazione per collocamento a riposo di n. 1 un operaio specializzato cat. B3 a tempo pieno e indeterminato presso il Servizio patrimonio e manutenzioni si dispone la sua sostituzione con unità di pari categoria e profilo;
- in previsione della cessazione per collocamento a riposo di n. 1 un istruttore amministrativo cat. C a tempo pieno e indeterminato presso i Servizi socio assistenziali si dispone la sostituzione con un'unità di personale di pari categoria e profilo;

**d. certificazioni del Revisore dei conti:**

Dato atto che la presente Sezione di programmazione dei fabbisogni di personale è stata sottoposta in anticipo al Revisore dei conti per l'accertamento della conformità al rispetto del principio di contenimento della spesa di personale imposto dalla normativa vigente, nonché per l'asseverazione del rispetto pluriennale degli equilibri di bilancio ex art. 33, comma 2, del d.l. 34/2019 convertito in legge 58/2019, ottenendone parere positivo con Verbale n. 39 del 30.01.2023;

**3.3.2. Obiettivi di trasformazione dell'allocazione delle risorse / Strategia di copertura del fabbisogno**

**a. modifica della distribuzione del personale fra servizi/settori/aree:**

Ritenuto di procedere alla copertura di n. 1 posto di cat. C, con profilo di Istruttore amministrativo, presso il Servizio cultura, MAT, promozione turistica e politiche giovanili, incardinato nel Settore Economico Finanziario e Sviluppo Turismo e Cultura, mediante mobilità di personale interna, con trasferimento di una unità di

pari categoria e profilo professionale precedentemente assegnata per il 50% al Servizio segreteria, incardinato nel Settore Affari Generali. Contestualmente un'unità di personale, cat. C - assistente di biblioteca, viene assegnata al Servizio segreteria per il 25% del tempo lavoro.

**b. assunzioni mediante procedura concorsuale pubblica / utilizzo di graduatorie concorsuali vigenti:**

Ritenuto di procedere alla copertura di:

- n. 1 posto a tempo pieno e indeterminato, di cat. B3, con profilo di Operaio specializzato, da assegnare al Settore gestione e sviluppo del territorio, Servizio patrimonio e manutenzioni, attraverso procedura concorsuale pubblica, già prevista dal PFP 2022/2024 e bandita;
- n. 1 posto a tempo pieno e indeterminato, di cat. C, con profilo di Istruttore amministrativo, da assegnare al Settore servizi sociali, Servizi socio assistenziali, attraverso scorrimento di graduatoria concorsuale pubblica in corso di validità e, ove questa non sia disponibile, di procedura concorsuale pubblica.

Vengono inoltre confermate le ulteriori assunzioni avviate in esecuzione del Piano di Fabbisogno di Personale 2022/2024, le cui procedure si sono concluse ad inizio 2023 e, in particolare:

- n. 1 assistente sociale, cat. D, a tempo pieno e indeterminato
- n. 1 assistente di biblioteca, cat. C, a tempo pieno e indeterminato

**c. assunzioni mediante mobilità volontaria:**

Non sono previste assunzioni mediante mobilità volontaria

**d. progressioni verticali di carriera:**

Al fine di valorizzare l'esperienza professionale acquisita dal personale dipendente dell'Ente si ritiene di procedere alle seguenti progressioni verticali di carriera, per l'inquadramento di:

- n. 1 assistente di biblioteca, cat. C a tempo pieno, per il Servizio cultura, MAT, promozione turistica e politiche giovanili;
- n. 1 agente di polizia locale, cat. C a tempo pieno per il Servizio polizia locale;
- n. 1 istruttore amministrativo, cat. C a tempo pieno per il Servizio SUAP - commercio, attività produttive e agricoltura;

Per le progressioni verticali di carriera sopra elencate è stato assicurato l'accesso dall'esterno nel corso dell'anno 2022, in cui sono state avviate procedure selettive, di seguito indicate:

profilo	determina indizione	determina assunzione
Assistente di biblioteca, cat. C	n. 570 del 25.08.2022	in corso
Agente di polizia locale, cat. C	G.C. n. 126 del 14.06.2022	n. 506 del 29.07.2022
Istruttore amm.vo, cat. C	n. 289 del 09.05.2022	n. 591 del 06.09.2022

Inoltre, al fine di tener conto dell'esperienza e della professionalità maturate ed effettivamente utilizzate dall'Amministrazione, viene prevista una progressione verticale di carriera per l'assunzione di n. 1 istruttore direttivo di polizia locale, cat. D a tempo pieno per il Servizio polizia locale. Tale procedura verrà svolta secondo quanto previsto dall'art. 13, comma 6 e seguenti del CCNL 16.112022.

**e. assunzioni mediante forme di lavoro flessibile:**

Non sono previste assunzioni con forme di lavoro flessibile

**f. assunzioni mediante stabilizzazione di personale:**

Non risultano presenti figure da assumere mediante stabilizzazione.

### **3.3.3. Formazione del personale**

**a. priorità strategiche in termini di riqualificazione o potenziamento delle competenze:**

Si indicano quali priorità strategiche quelle connesse alla realizzazione degli obiettivi indicati nella sezione Valore pubblico, oltre che quelle connesse ai progetti finanziati sul PNRR e sulle tematiche connesse alla transizione al digitale.

**b. risorse interne ed esterne disponibili e/o 'attivabili' ai fini delle strategie formative:**

L'Ente non dispone di risorse interne da destinare alle attività di formazione del personale dipendente. Sono rese disponibili le proposte formative erogate dalle associazioni cui l'ente aderisce e, in particolare, Anutel e Anusca oltre alle proposte formative che vengono via via offerte da associazioni di enti locali (Anci, Upel, IFEL, ecc...) o da società e professionisti del settore. Viene inoltre garantita la partecipazione di tutto il personale dipendente, all'iniziativa di formazione Mente Locale, proposta dall'Istituto di Direzione Municipale in collaborazione con l'Università degli Studi di Bergamo.

**c. obiettivi e risultati attesi della formazione:**

Le sollecitazioni ai cambiamenti, alle riforme, al recupero di efficienza che investono la pubblica amministrazione sono spesso espresse in modo complesso e non sempre organico, da spinte di tipo normativo, economico, sociale, tecnologico, culturale.

Al personale sono richieste competenze chiare e veloci per affrontare aspetti tecnici, operativi e di adempimento, che richiedono competenze chiare e veloci.

La formazione dovrà quindi essere indirizzata ad offrire al personale dipendente l'acquisizione delle competenze necessario al corretto svolgimento di nuovi adempimenti, oltre che a potenziarne le competenze in nuovi ambiti per conseguire il miglioramento dei servizi offerti.

Da anni, la valutazione del personale dipendente premia la partecipazione ad iniziative di formazione, con l'obiettivo di incentivare l'acquisizione di nuove competenze e il miglioramento dell'offerta.







**Comune di Clusone**

*Provincia di Bergamo*

# **Piano delle azioni positive 2023/2025**

## PREMESSA

Le Pubbliche Amministrazioni sono chiamate a garantire pari opportunità, salute e sicurezza nei luoghi di lavoro quali elementi imprescindibili anche in termini di efficienza ed efficacia organizzativa, ovvero in termini di produttività e di appartenenza dei lavoratori stessi. Le pubbliche amministrazioni, così come sottolineato dalla normativa di riferimento, possono fornire tramite il loro esempio un ruolo propositivo e propulsivo per la promozione ed attuazione dei principi delle pari opportunità e della valorizzazione delle differenze nelle politiche di gestione del personale.

### 1. Contesto normativo di riferimento

- La Legge 125/1991  
Il Piano nasce come evoluzione della disciplina sulle pari opportunità che trova il suo fondamento in Italia nella Legge n. 125/1991 (*Azioni positive per la realizzazione per la parità uomo donna nel lavoro*).
- IL D.Lgs. 196/2000  
L'art. 7 del D.Lgs. 196/2000 "Disciplina delle attività delle consigliere e consiglieri di parità e disposizioni in merito di azioni positive" introduce, per la pubblica amministrazione piani di azioni positive (P.A.P.) e al fine di assicurare la rimozione di ostacoli che di fatto impediscono la piena realizzazione di pari opportunità di lavoro e nel lavoro fra uomini e donne.
- IL D.Lgs. 165/2001 con le modifiche apportate dalla L. 183/2010  
Successivamente il D.Lgs. n. 29/1993 sostituito con il D.Lgs. n. 165/2001 "Norme generali sull'ordinamento del lavoro alle dipendenze delle amministrazioni pubbliche", ha esteso anche alle pubbliche amministrazioni il compito di garantire pari opportunità tra uomini e donne per l'accesso al lavoro. L'art. 7, comma 1, in particolare prevede che "Le pubbliche amministrazioni garantiscono altresì un ambiente di lavoro improntato al benessere organizzativo", delineando quindi nuove prospettive di implementazione delle azioni positive che sono da intendersi volte ad accrescere il benessere di tutti i lavoratori.
- IL D.Lgs. 198/2006  
Il D.Lgs. n. 198/2006 "Codice delle pari opportunità tra uomo e donna a norma dell'art. 6 della legge 28 novembre 2005, n. 246" riprende e coordina in un testo unico la normativa di riferimento prevedendo all'art. 48 che ciascuna pubblica amministrazione, tra cui i Comuni, predisponga un piano di azioni positive volto a "*assicurare [...] la rimozione degli ostacoli che, di fatto, impediscono la piena realizzazione di pari opportunità di lavoro e nel lavoro tra uomini e donne*" prevedendo inoltre azioni che favoriscano il riequilibrio della presenza di genere nelle attività e nelle posizioni gerarchiche. La nozione giuridica di "azioni positive" viene specificata dall'art. 42 "Adozione e finalità delle azioni positive" dello stesso decreto ove, si precisa, che esse sono da intendere essenzialmente come misure dirette a rimuovere ostacoli alla realizzazione delle pari opportunità nel lavoro.

- IL D.Lgs. n.81 del 9 aprile 2008

L'art. 28, comma 1 del D.Lgs. n.81 del 9 aprile 2008 (*c.d. Testo unico in materia di salute e sicurezza nei luoghi di lavoro*), prevede che "La valutazione di cui all'art. 17, comma 1, lettera a), [...] deve riguardare tutti i rischi per la sicurezza e la salute dei lavoratori, [...] tra cui anche quelli collegati allo stress lavoro-correlato, [...] quelli riguardanti le lavoratrici in stato di gravidanza, [...] nonché quelli connessi alle differenze di genere, all'età, alla provenienza da altri Paesi e quelli connessi alla specifica tipologia contrattuale attraverso cui viene resa la prestazione di lavoro"

- IL D.lgs. 150/2009

Anche il D.Lgs. 150/2009 (*c.d. Riforma Brunetta*) in tema di ottimizzazione della produttività del lavoro pubblico e di efficienza e trasparenza delle pubbliche amministrazioni, nell'introdurre il ciclo di gestione della performance richiama i principi espressi dalla normativa in tema di pari opportunità, prevedendo inoltre che il sistema di misurazione e valutazione della performance organizzativa concerna, tra l'altro, anche il raggiungimento degli obiettivi di promozione delle pari opportunità.

- LA LEGGE 183/2010

L'art. 21 della legge 4 novembre 2010, n. 183 (*cd. "Collegato Lavoro"*) è intervenuto in tema di pari opportunità, benessere di chi lavora e assenza di discriminazioni nelle P.A. apportando modifiche rilevanti agli artt. 1, 7 e 57 del D.Lgs. 165/2001. In particolare la modifica dell'art. 7 comma 1 ha introdotto l'ampliamento delle garanzie, oltre che alle discriminazioni legate al genere, anche ad ogni altra forma di discriminazione che possa discendere da tutti quei fattori di rischio più volte enunciati dalla legislazione comunitaria, esplicitando che "le pubbliche amministrazioni garantiscono parità e pari opportunità tra uomini e donne e l'assenza di ogni forma di discriminazione diretta ed indiretta relativa all'età, all'orientamento sessuale, alla razza, all'origine etnica, alla disabilità, alla religione o alla lingua, estendendo il campo di applicazione nell'accesso al lavoro, nel trattamento e nelle condizioni di lavoro, nella formazione professionale, nelle promozioni e nella sicurezza sul lavoro.

Le P.A. garantiscono altresì un ambiente di lavoro improntato al benessere organizzativo e si impegnano a rilevare, contrastare ed eliminare ogni forma di violenza morale o psichica al proprio interno". La norma allarga quindi il campo di osservazione, individuando ulteriori fattispecie di discriminazioni, rispetto a quelle di genere, a volte meno visibili, quali, ad esempio, gli ambiti dell'età e dell'orientamento sessuale, oppure quello della sicurezza sul lavoro.

- LE DIRETTIVE MINISTERIALI

- La direttiva 23 maggio 2007 "Misure per attuare parità e pari opportunità tra uomini e donne nelle amministrazioni pubbliche" emanata dal Ministero per le riforme e le innovazioni nelle pubblica amministrazione con il Ministero per i diritti e le pari opportunità, richiamando la direttiva del Parlamento e del Consiglio Europeo 2006/54/CE, indica come sia importante il ruolo che le amministrazioni

pubbliche ricoprono nello svolgere un ruolo propositivo e propulsivo ai fini della promozione e dell'attuazione dei principi delle pari opportunità e delle valorizzazioni delle differenze nelle politiche del personale. La direttiva si pone l'obiettivo di fare attuare completamente le disposizioni normative vigenti, facilitare l'aumento della presenza di donne in posizioni apicali, sviluppare best practices volte a valorizzare l'apporto di lavoratrici e lavoratori, orientare le politiche di gestione delle risorse umane secondo specifiche linee di azione.

- La direttiva 04 Marzo 2011 "linee guida sulle modalità di funzionamento dei comitati unici di garanzia per le pari opportunità, la valorizzazione del benessere di chi lavora e contro le discriminazioni", emanata dal Ministro per la Pubblica Amministrazione e l'Innovazione e il Ministro per le Pari Opportunità, con la quale invitavano le pubbliche amministrazioni a dare attuazione alla previsione normativa e si prescriveva l'adozione di una serie di provvedimenti ed azioni specifiche;
- La direttiva 26 giugno 2019, n. 2/2019, "Misure per promuovere le pari opportunità e rafforzare il ruolo dei comitati unici di garanzia nelle pubbliche amministrazioni", emanata dal Ministro per la Pubblica Amministrazione, che sostituisce le precedenti direttive del 23.05.2007 e del 04.03.2011, ormai non più adeguate agli indirizzi comunitari e alle disposizioni nazionali successivamente intervenuti in materia;
- Le linee di azione che le pubbliche amministrazioni sono tenute ad attuare sono riportate, pertanto, nella direttiva n. 2/2019 al paragrafo 3 e riguardano, nello specifico, i seguenti ambiti di intervento:
  - prevenzione e rimozione delle discriminazioni in ambito lavorativo;
  - rimozione di fattori che ostacolano le pari opportunità nelle politiche di reclutamento e gestione del personale, promozione della presenza equilibrata delle lavoratrici e dei lavoratori nelle posizioni apicali, eliminazione di eventuali penalizzazioni discriminatorie nell'assegnazione degli incarichi, anche di posizione organizzativa o dirigenziali, nello svolgimento delle attività rientranti nei compiti e doveri d'ufficio, nonché nella corresponsione dei relativi emolumenti;
  - garanzia del benessere organizzativo e dell'assenza di qualsiasi discriminazione, nonché della migliore conciliazione tra tempi di lavoro e tempi di vita;

## 2. Le azioni positive

Le azioni positive sono misure temporanee speciali che, in deroga al principio di uguaglianza formale, sono mirate a rimuovere gli ostacoli alla piena ed effettiva parità di opportunità tra uomini e donne. Sono misure "speciali", in quanto non generali ma specifiche e ben definite, che intervengono in un determinato contesto per eliminare ogni forma di discriminazione, sia diretta sia indiretta, e "temporanee" in quanto necessarie fintanto che si rileva una disparità di trattamento tra uomini e donne.

La strategia delle azioni positive si occupa di rimuovere gli ostacoli che le persone incontrano, in ragione delle proprie caratteristiche familiari, etniche, linguistiche, di genere, età, ideologiche, culturali, fisiche, psichiche e sociali, rispetto ai diritti universali di cittadinanza.

## 2.1. IL PIANO DELLE AZIONI POSITIVE (P.A.P.) DEL COMUNE DI CLUSONE

L'organizzazione del Comune di Clusone alla data del 31/12/2022 è costituita da n. 48 persone, di cui 30 donne e 18 uomini; vista la cospicua presenza femminile non parrebbe necessario, nella gestione del personale, l'attivazione di strumenti per promuovere le reali pari opportunità come fatto significativo di rilevanza strategica.

Tuttavia, con la piena consapevolezza dell'importanza di uno strumento finalizzato all'attuazione delle leggi di pari opportunità, il Comune intende continuare a porre particolare attenzione per far sì che la propria attività continui ad essere volta al perseguimento e all'applicazione del diritto di uomini e donne allo stesso trattamento in materia di lavoro, e più in generale, dei criteri fondamentali di pari opportunità.

Il piano, se compreso e ben utilizzato, potrà permettere all'Ente di agevolare le sue dipendenti e i suoi dipendenti dando la possibilità a tutte le lavoratrici ed i lavoratori di svolgere le proprie mansioni con impegno, con entusiasmo e senza particolari disagi, assicurando il cosiddetto "benessere lavorativo".

Ad esplicito rafforzamento di tali principi l'Amministrazione Comunale insediatasi nel Settembre 2020 ha inteso rafforzare tale impegno attribuendo una specifica delega assessorile alle "pari opportunità" con l'obiettivo di diffondere, all'interno dell'Ente, e tra le nostre Concittadine e Concittadini, una maggiore consapevolezza sul diritto a raggiungere e mantenere una piena ed effettiva parità tra i generi.

L'Ente, con l'approvazione del Piano Triennale delle Azioni Positive 2023-2025, auspica il miglioramento continuo in termini di benessere organizzativo dell'amministrazione nel suo complesso. Le azioni previste in esso riguardano la totalità dei dipendenti, e quindi non solo delle donne, pur nella consapevolezza che, soprattutto in Italia, sul genere femminile gravano maggiori carichi quali quelli familiari, e più in generale, quelli di cura.

La responsabilità del presente piano e delle risorse ad esso attribuite viene affidata al Segretario Comunale. Per la realizzazione delle azioni positive saranno coinvolti, insieme al Segretario, i Responsabili dei Servizi con la collaborazione dell'Assessora alle Pari Opportunità.

### 2.1.1. Composizione attuale della Dotazione Organica

La situazione del personale in servizio a tempo indeterminato è alla data del 31/12/2022 la seguente:

<i>dipendenti</i>	<i>cat. D</i>	<i>cat. C</i>	<i>cat. B3</i>	<i>totale</i>
UOMINI	3	10	5	18
DONNE	11	17	2	30
<b>TOTALE</b>	<b>14</b>	<b>27</b>	<b>7</b>	<b>48</b>

Dipendenti con incarico di posizione organizzativa:

**Donne: n. 3**

**Uomini: n. 3**

Componenti R.S.U.:

**Donne: n.3**

**Uomini: n.1**

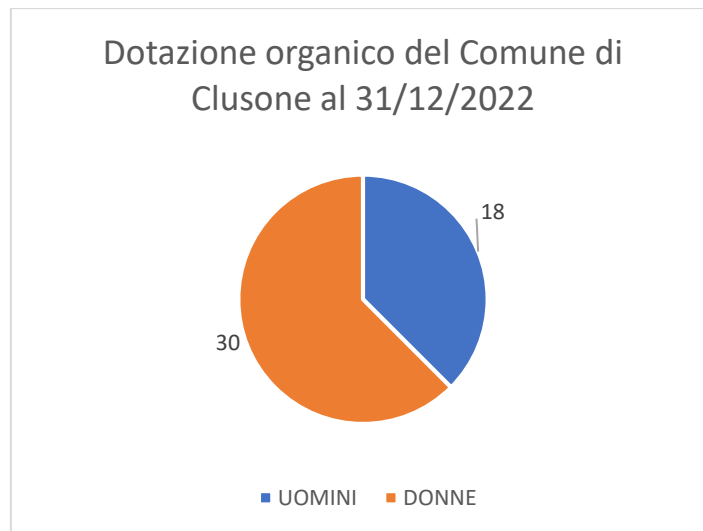

Il livello dirigenziale è così rappresentato: Segretario Comunale: n. 1 uomo.

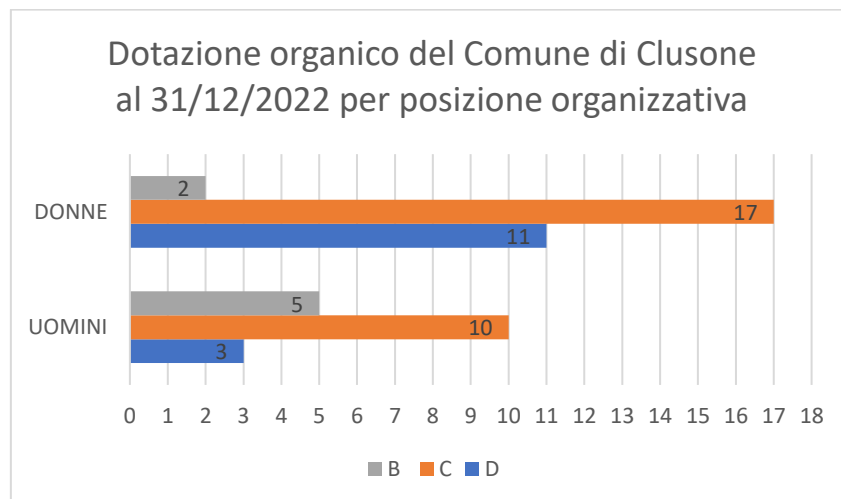

Si dà atto che non occorre favorire il riequilibrio della presenza femminile, ai sensi dell'art. 48 comma 1 lettera d), del D.Lgs. 198/2006, in quanto non sussiste un divario fra generi. Nel Comune di Clusone, inoltre, è stata garantita la presenza di almeno un terzo dei componenti di sesso femminile nelle commissioni di concorso e selezione. Le forme di flessibilità oraria sono concesse anche per conciliare le esigenze delle lavoratrici in seno alla famiglia, con quelle professionali.

### **2.1.2. Obiettivi ed azioni positive per il triennio 2023-2025**

Con il presente Piano Triennale delle Azioni Positive, pertanto, l'Amministrazione Comunale favorisce l'adozione di misure che garantiscano effettive pari opportunità nelle condizioni di lavoro e di sviluppo professionale e tengano conto anche della posizione delle lavoratrici e dei lavoratori in seno alla famiglia, con particolare riferimento ai seguenti principi:

- a. pari opportunità come condizione di uguale possibilità di riuscita o pari occasioni favorevoli;
- b. azioni positive come strategia destinata a stabilire l'uguaglianza delle opportunità.
- c. garantire il diritto dei lavoratori ad un ambiente di lavoro sicuro, sereno e caratterizzato da relazioni interpersonale improntate al rispetto della persona e alla correttezza dei comportamenti;
- d. ritenere come valore fondamentale da tutelare il benessere psicologico dei lavoratori garantendo condizioni di lavoro prive di comportamenti molesti o mobbizzanti;
- e. intervenire sulla cultura della gestione delle risorse umane perché favorisca le pari opportunità nello sviluppo della crescita professionale del proprio personale e tenga conto delle condizioni specifiche di uomini e donne;
- f. rimuovere gli ostacoli che impediscano di fatto la piena realizzazione di pari opportunità di lavoro e nel lavoro fra uomini e donne.

### 3. Ambiti strategici e le azioni del piano azioni positive

Gli obiettivi che l'Amministrazione Comunale si propone di perseguire nell'arco del triennio sono:

1. Tutelare l'ambiente di lavoro da casi di molestie, mobbing, discriminazioni;
2. Garantire il rispetto delle pari opportunità sia nelle procedure di reclutamento del personale che nel lavoro;
3. Promuovere le pari opportunità in materia di formazione, di aggiornamento e di qualificazione professionale, con corsi di formazione professionale che offrano possibilità di crescita e di miglioramento, sviluppo carriera e professionalità;
4. Facilitare l'utilizzo di forme di flessibilità orarie finalizzate al superamento di specifiche situazioni di disagio (*conciliazione vita/lavoro e flessibilità degli orari di lavoro*);



Pertanto la gestione del personale e le misure organizzative, compatibilmente con le esigenze di servizio e con le disposizioni normative, continueranno a tenere conto dei principi generali previsti dalle normative in tema di pari opportunità al fine di garantire un giusto equilibrio tra le responsabilità familiari e professionali.

Il Comune finalizza la propria azione al raggiungimento dell'effettiva parità giuridica, economica e di possibilità nel lavoro e di lavoro, tra uomo e donna.

Per ciascuno degli interventi programmatici citati in premessa vengono di seguito indicati gli obiettivi da raggiungere e le azioni attraverso le quali raggiungere tali obiettivi.



#### **Obiettivo 1: Tutelare l'ambiente di lavoro da casi di molestie, mobbing, discriminazioni**

Il Comune di Clusone si impegna a far sì che non si verifichino situazioni conflittuali sul posto di lavoro, ritenendo quale valore fondamentale da tutelare il benessere psicologico dei lavoratori, garantendo loro condizioni di lavoro prive di comportamenti molesti, mobbizzanti o discriminanti, determinate ad esempio da:

- ✓ pressioni o molestie sessuali
- ✓ casi di mobbing



- ✓ atteggiamenti miranti ad avvilire il dipendente anche in forma velata e indiretta

Il Comune di Clusone si impegna a garantire il diritto dei lavoratori ad un ambiente di lavoro sicuro, sereno e caratterizzato da relazioni interpersonali improntate al rispetto della persona e alla correttezza dei comportamenti;



### **Obiettivo 2:**

**Garantire il rispetto delle pari opportunità sia nelle procedure di reclutamento del personale che nel lavoro**

Il Comune di Clusone si impegna:

- ✓ a garantire pari opportunità fra uomini e donne per l'accesso al lavoro richiamando espressamente tale principio nei bandi di selezione di personale e il rispetto della normativa in tema di pari opportunità;
- ✓ a non privilegiare nella selezione l'uno o l'altro sesso, ed in caso di parità di requisiti tra un candidato donna e uno uomo, l'eventuale scelta del candidato maschio deve essere opportunamente giustificata;
- ✓ nei casi in cui siano previsti specifici requisiti fisici per l'accesso a particolari professioni, a stabilire requisiti di accesso ai concorsi/selezioni che siano rispettosi e non discriminatori delle naturali differenze di genere.
- ✓ ad assicurare nelle commissioni di concorso o selezione, la presenza di almeno un terzo dei componenti di sesso femminile.

Non ci sono posti in dotazione organica che siano prerogativa di soli uomini o di sole donne.

Il Comune si impegna a rimuovere gli ostacoli che impediscano di fatto la piena realizzazione di pari opportunità di lavoro e nel lavoro fra uomini e donne e a tutelare e riconoscere come fondamentale e irrinunciabile il diritto alla pari libertà e dignità della persona.



### **Obiettivo 3**

**Promuovere le pari opportunità in materia di formazione, di aggiornamento e di qualificazione professionale con corsi di formazione professionale che offrano possibilità di crescita e di miglioramento, sviluppo carriera e professionalità.**

### **Formazione**

Il Comune di Clusone promuove la crescita dei propri dipendenti attraverso l'attività di formazione. La formazione e l'aggiornamento sono rivolti a tutto il personale, senza discriminazione di genere adottando modalità organizzative delle azioni formative che favoriscano la partecipazione di lavoratori e lavoratrici in condizioni di pari opportunità e che non costituiscano ostacolo alla conciliazione fra vita professionale e vita familiare;

Nelle esigenze di ogni settore è garantita la possibilità per le donne e gli uomini lavoratori di frequentare corsi di formazione qualificati, intesi come strumento per accrescere conoscenze e competenze specifiche. Prevedere corsi di formazione dedicati per l'adozione di un linguaggio di genere. Ogni dipendente ha facoltà di proporre la partecipazione a corsi di formazione ai propri responsabili e/o al Segretario generale.

I corsi sono individuati e organizzati in orari e sedi che li rendano il più possibile accessibili anche a coloro che hanno orario di lavoro part-time e per conciliare esigenze familiari.

Sarà assicurata la formazione e-learning con corsi on line facilmente gestibili dal personale anche attraverso registrazioni con flessibilità oraria.

Si raccomanda a tutte le Lavoratrici e Lavoratori la partecipazione al Film di Qualità contro la violenza di genere organizzato dall'Assessorato Pari Opportunità in occasione della **Giornata Internazionale per l'eliminazione della violenza contro le donne del 25 Novembre**

### **Sviluppo carriera e professionalità**

Favorire opportunità di carriera e di sviluppo della professionalità sia al personale maschile che femminile, compatibilmente con le disposizioni normative e con la disponibilità di risorse finanziarie in tema di incentivi e progressioni economiche; creando un ambiente lavorativo stimolante al fine di migliorare la performance dell'Ente e favorire l'utilizzo della professionalità acquisita all'interno.



#### **Obiettivo 4.**

**Facilitare l'utilizzo di forme di flessibilità orarie finalizzate al superamento di specifiche situazioni di disagio. (*conciliazione vita/lavoro e flessibilità degli orari di lavoro*);**

Il Comune di Clusone favorisce l'adozione di politiche afferenti i servizi e gli interventi di conciliazione degli orari di lavoro, dimostrando da sempre particolare sensibilità nei confronti di tali problematiche. Questo Comune oltre ad aver sempre concesso tutti i congedi e permessi per motivi familiari previsti dalle norme in materia, ha sempre mostrato sensibilità in ordine alle varie esigenze delle lavoratrici, specialmente se riferite a questo genere di problemi. Per quanto riguarda le ferie, i dipendenti, ed in particolare le lavoratrici con famiglia a carico, hanno ampia facoltà di utilizzarle dilazionandole o raggruppandole durante il periodo dell'anno, secondo le proprie esigenze, tenendo comunque conto delle particolarità delle loro mansioni e quindi della possibilità di sostituzione. L'articolazione di un orario di lavoro flessibile e differenziato per le lavoratrici madri sarà presa in considerazione nel caso vi fossero nuove richieste.

Per quanto riguarda il lavoro part-time in questo Comune non emergono necessità particolari e, nei limiti consentiti dal contratto collettivo di lavoro, esistono alcune lavoratrici che ne fruiscono.

Sono state accolte tutte le richieste di trasformazione dell'orario di lavoro da part time a tempo pieno e viceversa, sulla base delle esigenze familiari del personale e secondo l'articolazione concordata tra gli interessati ed i propri responsabili.

In presenza di particolari esigenze dovute a documentata necessità nei confronti di disabili, anziani, minori e su richiesta del personale interessato potranno essere definite forme di flessibilità orarie favorendo politiche di conciliazione tra lavoro professionale e lavoro familiare.

### **Durata del Piano**

Il presente Piano ha durata triennale e sarà oggetto di aggiornamento annuale.

Nel periodo di vigenza saranno raccolti pareri, consigli, osservazioni, suggerimenti e le possibili soluzioni ai problemi incontrati da parte del personale dipendente in modo di poter procedere alla scadenza ad un aggiornamento adeguato.