

**ALLEGATO A)**



**Comune di Battuda  
Provincia di Pavia**

**PIANO INTEGRATO DI ATTIVITA' E ORGANIZZAZIONE (PIAO)  
2023 – 2025**

*art. 6, commi da 1 a 4, del decreto legge 9 giugno 2021, n. 80, convertito, con modificazioni, in legge 6 agosto 2021, n. 113)*

## Premessa

L'art. 6, commi da 1 a 4, del decreto legge 9 giugno 2021, n. 80, Misure urgenti per il rafforzamento della capacità amministrativa delle pubbliche amministrazioni funzionale all'attuazione del Piano nazionale di ripresa e resilienza (PNRR) e per l'efficienza della giustizia, convertito con modificazioni in legge 6 agosto 2021, n. 113, ha introdotto nel nostro ordinamento l'adozione, in capo alle pubbliche amministrazioni con più di cinquanta dipendenti, del Piano Integrato di attività e organizzazione (PIAO) di durata triennale, con aggiornamento annuale, che assorbe una serie di piani e programmi già previsti dalla normativa - in particolare:

- il Piano Triennale per la Prevenzione della Corruzione e per la Trasparenza,
- il Piano organizzativo del lavoro agile
- il Piano triennale dei fabbisogni del personale

Il PIAO rappresenta una misura di semplificazione e ottimizzazione della programmazione pubblica nell'ambito del processo di rafforzamento della capacità amministrativa delle PP.AA. funzionale all'attuazione del PNRR.

Le finalità del PIAO sono:

- Consentire un maggior coordinamento dell'attività programmatoria delle pubbliche amministrazioni e una sua semplificazione;
- Assicurare una migliore qualità e trasparenza dell'attività amministrativa e dei servizi ai cittadini e alle imprese.

In esso, gli obiettivi, le azioni e le attività dell'Ente sono ricondotti alle finalità istituzionali e alla mission pubblica complessiva di soddisfacimento dei bisogni della collettività e dei territori.

Si tratta quindi di uno strumento dotato, da un lato, di rilevante valenza strategica e, dall'altro, di un forte valore comunicativo, attraverso il quale l'Ente pubblico comunica alla collettività gli obiettivi e le azioni mediante le quali vengono esercitate le funzioni pubbliche e i risultati che si vogliono ottenere rispetto alle esigenze di valore pubblico da soddisfare.

Il Piano Integrato di Attività e Organizzazione viene redatto nel rispetto del quadro normativo di riferimento relativo alla Performance (decreto legislativo n. 150 del 2009 e le Linee Guida emanate dal Dipartimento della Funzione Pubblica) ai Rischi corruttivi e trasparenza (Piano nazionale anticorruzione (PNA) e negli atti di regolazione generali adottati dall'ANAC ai sensi della legge n. 190 del 2012 e del decreto legislativo n. 33 del 2013) e di tutte le ulteriori specifiche normative di riferimento delle altre materie, dallo stesso assorbite, nonché sulla base del "Piano tipo", di cui al Decreto del Ministro per la Pubblica Amministrazione del 30 giugno 2022, concernente la definizione del contenuto del Piano Integrato di Attività e Organizzazione.

L'art. 6 – comma 6 - D.L. n. 80 del 9 giugno 2021 prevede che: "entro il medesimo termine di cui al comma 5, con decreto del Ministro per la pubblica amministrazione, di concerto con il Ministro dell'economia e delle finanze, previa intesa in sede di Conferenza unificata, ai sensi dell'articolo 9, comma 2, del decreto legislativo 28 agosto 1997, n. 281, è adottato un Piano tipo, quale strumento di supporto alle amministrazioni di cui al comma 1. Nel Piano tipo sono definite modalità semplificate per l'adozione del Piano di cui al comma 1 da parte delle amministrazioni con meno di cinquanta dipendenti".

Ai sensi dell'art. 6 del Decreto del Ministro per la Pubblica Amministrazione del 30 giugno 2022 concernente la definizione del contenuto del Piano Integrato di Attività e Organizzazione, le amministrazioni tenute all'adozione del PIAO con meno di 50 dipendenti, procedono alle attività di cui all'articolo 3, comma 1, lettera c), n. 3), per la mappatura dei processi, limitandosi all'aggiornamento di quella esistente all'entrata in vigore del presente decreto considerando, ai sensi dell'articolo 1, comma 16, della legge n. 190 del 2012, quali aree a rischio corruttivo, quelle relative a:

- a. autorizzazione/concessione;
- b. contratti pubblici;
- c. concessione ed erogazione di sovvenzioni, contributi;
- d. concorsi e prove selettive;

- e. processi, individuati dal Responsabile della Prevenzione della Corruzione e della Trasparenza (RPCT) e dai responsabili degli uffici, ritenuti di maggiore rilievo per il raggiungimento degli obiettivi di performance a protezione del valore pubblico.

Le amministrazioni con meno di 50 dipendenti sono tenute, altresì, alla predisposizione del Piano integrato di attività e organizzazione limitatamente all'articolo 4, comma 1, lettere a), b) e c), n. 2.

Le pubbliche amministrazioni con meno di 50 dipendenti procedono esclusivamente alle attività di cui all'art. 6 Decreto del Ministro per la Pubblica Amministrazione del 30 giugno 2022 concernente la definizione del contenuto del Piano Integrato di Attività e Organizzazione.

# Piano integrato di attività e di organizzazione del Comune di Battuda per il triennio 2023/2025

<b>SEZIONE 1. SCHEDA ANAGRAFICA DELL'AMMINISTRAZIONE</b>	
Comune:	Battuda
Indirizzo:	via Marcignago, 5; Battuda 27020 (PV)
Codice fiscale/Partita IVA:	00520510181
Sindaco:	Luigi Santagostini
Numero dipendenti al 31/12 dell'anno precedente:	3
Numero abitanti al 31/12 dell'anno precedente:	661
Telefono:	0382-926031
E-mail:	<a href="mailto:battuda@comune.battuda.pv.it">battuda@comune.battuda.pv.it</a>
PEC:	<a href="mailto:battuda@pec.comune.battuda.pv.it">battuda@pec.comune.battuda.pv.it</a>
Sito internet:	<a href="http://www.comune.battuda.pv.it/">http://www.comune.battuda.pv.it/</a>

## SEZIONE 2. VALORE PUBBLICO, PERFORMANCE E ANTICORRUZIONE

### 2.1 - Sottosezione di programmazione Valore pubblico

*(sottosezione non obbligatoria per le Amministrazioni con meno di 50 dipendenti)*

Il Piano Integrato di Attività e Organizzazione (in acronimo: P.I.A.O.) è uno strumento che risponde a una logica ben precisa: mettere in relazione l'attività della pubblica amministrazione con gli strumenti preordinati alla sua efficace ed efficiente attuazione secondo il principio di razionalità nonché alla consecuzione degli scopi cui l'attività amministrativa è a sua volta vocata secondo le relative funzioni di spettanza.

Esso costituisce quindi un elemento che inverte una specifica relazione di mezzo a scopo, il cui anello terminale è costituito dagli stakeholder, ossia dai portatori e titolari di interessi, che, nel rispetto dei principi di buon andamento e imparzialità dell'azione amministrativa, hanno un vero e proprio diritto esistenziale alla loro realizzazione attraverso un'azione amministrativa che non è mera esecuzione, ma consecuzione.

Di qui l'imprescindibilità di rendere immediatamente riconoscibile il contenuto degli strumenti aziendali messi in campo dalla pubblica amministrazione, i quali sono poi gli elementi costitutivi della sua azienda, volendola vedere quale organizzatore professionale di ciò che serve per attuare efficaci ed efficienti processi di erogazione di servizi e di rimozione degli ostacoli e delle differenze di partenza che garantiscano a tutti – entro una prospettiva di autentica eguaglianza sostanziale – di accedere alle utilità pubbliche.

In questo modo, acquistano immediata evidenza e doverosa riconoscibilità gli obiettivi di performance organizzativa e individuale, i comportamenti organizzativi richiesti a ogni elemento della catena di erogazione, la predisposizione di idonei mezzi per la gestione professionale del rischio da corruzione e per la trasparenza amministrativa, ormai ampiamente collaudati, le modalità di valorizzazione della risorsa di personale, a sua volta vista entro un processo di miglioramento continuo non solo della sua performance, ma anche del relativo e propedeutico bagaglio culturale, da attuare attraverso percorsi mirati di formazione e progressiva valorizzazione.

Ai sensi dell'art. 3, comma 2, la presente sottosezione di programmazione contiene i riferimenti alle previsioni generali contenute nella Sezione Strategica del Documento Unico di Programmazione:

**Documento Unico di Programmazione 2023-2025:** si richiama la deliberazione di Consiglio comunale n. 26 del 13/12/2022 con la quale è stata approvata la nota di aggiornamento al Documento Unico di Programmazione Semplificato (DUPS) per il triennio 2023-2025.

Le Linee Guida DFP intendono per valore pubblico il livello complessivo di benessere economico, sociale, ma anche ambientale e/o sanitario, dei cittadini, delle imprese e degli altri stakeholders creato da un'amministrazione pubblica, rispetto ad una baseline, o livello di partenza. La novità sostanziale del PIAO è sicuramente quella di tentare di garantire l'unità ai processi della programmazione, combinando gli obiettivi di creazione di valore pubblico e quelli di performance.

## SEZIONE 2. VALORE PUBBLICO, PERFORMANCE E ANTICORRUZIONE

### 2.2 - Sottosezione di programmazione Performance

*(sottosezione non obbligatoria ma consigliata per le Amministrazioni con meno di 50 dipendenti)*

Questa sottosezione definisce e comprende gli elementi fondamentali (obiettivi di performance organizzativa e individuale, indicatori e target) per la misurazione, la valutazione e la rendicontazione della performance dei Responsabili di Settore.

#### **Programmazione degli obiettivi e degli indicatori di performance di efficienza e di efficacia.**

Sebbene, le indicazioni contenute nel "Piano tipo", allegato al decreto del Ministro per la Pubblica Amministrazione concernente la definizione del contenuto del Piano Integrato di Attività e Organizzazione, non prevedano l'obbligatorietà di tale sottosezione di programmazione, per gli Enti con meno di 50 dipendenti, alla luce dei plurimi pronunciamenti della Corte dei Conti, da ultimo deliberazione n. 73/2022 della Corte dei Conti Sezione Regionale per il Veneto "*L'assenza formale del Piano esecutivo della gestione, sia essa dovuta all'esercizio della facoltà espressamente prevista dall'art. 169, co. 3, D. Lgs. 267/2000 per gli enti con popolazione inferiore ai 5.000 abitanti, piuttosto che ad altre motivazioni accidentali o gestionali, non esonera l'ente locale dagli obblighi di cui all'art. 10, co.1 del D. Lgs. 150/2009 espressamente destinato alla generalità delle Pubbliche amministrazioni e come tale, da considerarsi strumento obbligatorio [...]*", pertanto si procederà alla predisposizione dei contenuti della presente sottosezione ai sensi dell'art. 3, comma 1, lettera b), secondo quanto stabilito dal Capo II del decreto legislativo n. 150 del 2009 programmando gli indicatori di performance di efficienza e di efficacia dell'amministrazione.

Il sistema integrato di pianificazione e controllo per la gestione del ciclo della performance è definito nei vigenti "Regolamento sull'ordinamento degli uffici e dei servizi", "Regolamento sui Controlli Interni" e dal sistema di misurazione e valutazione della performance. Tale sistema, armonizzando ai principi del Decreto Legislativo 150/2009 gli strumenti di pianificazione e controllo delineati dal Decreto Legislativo 267/2000, prevede la definizione degli obiettivi strategici, operativi e gestionali, degli indicatori e dei target attesi attraverso i seguenti strumenti di programmazione.

Si ritengono richiamati:

- gli articoli 97, comma 4, lettera e) e 108, comma 4, del decreto legislativo 18 agosto 2000, numero 267 (Testo Unico delle leggi sull'ordinamento degli Enti Locali - TUEL) e s.m.i.;
- il comma 2, lettera a) dell'articolo 197 (modalità del controllo di gestione) del TUEL;
- il comma 1, ultimi paragrafi, dell'articolo 108, del TUEL che prevede: "competete in particolare al direttore generale la predisposizione del piano dettagliato degli obiettivi previsto dall'articolo 197, comma 2, lettera a), nonché la proposta di piano esecutivo di gestione previsto dall'articolo 169. A tali fini, al direttore generale rispondono, nell'esercizio delle funzioni loro assegnate, i dirigenti dell'ente, ad eccezione del segretario del comune o della provincia";
- l'articolo 169, comma 3, TUEL che sancisce la non obbligatorietà del Piano Esecutivo di Gestione per gli enti di dimensione demografica inferiore ai 15.000 abitanti;
- gli articoli 8, 9, 10 e 11 CCNL 31 marzo 1999.
- il decreto legislativo 27 ottobre 2009 numero 150 (noto come "Riforma Brunetta") con particolare riferimento agli articoli 4 e 5, che rispettivamente recitano:  
"Art. 4. Ciclo di gestione della performance - 1. Ai fini dell'attuazione dei principi generali di cui all'articolo 3, le amministrazioni pubbliche sviluppano, in maniera coerente con i contenuti e con il ciclo della programmazione finanziaria e del bilancio, il ciclo di gestione della performance. 2. Il ciclo di gestione della performance si articola nelle seguenti fasi: a) definizione e assegnazione degli obiettivi che si intendono raggiungere, dei valori attesi di

risultato e dei rispettivi indicatori; b) collegamento tra gli obiettivi e l'allocazione delle risorse; c) monitoraggio in corso di esercizio e attivazione di eventuali interventi correttivi; d) misurazione e valutazione della performance, organizzativa e individuale; e) utilizzo dei sistemi premianti, secondo criteri di valorizzazione del merito; f) rendicontazione dei risultati agli organi di indirizzo politico-amministrativo, ai vertici delle amministrazioni, nonché ai competenti organi esterni, ai cittadini, ai soggetti interessati, agli utenti e ai destinatari dei servizi."

"Art. 5. Obiettivi e indicatori - (...) 2. Gli obiettivi sono: a) rilevanti e pertinenti rispetto ai bisogni della collettività, alla missione istituzionale, alle priorità politiche ed alle strategie dell'amministrazione; b) specifici e misurabili in termini concreti e chiari; c) tali da determinare un significativo miglioramento della qualità dei servizi erogati e degli interventi; d) riferibili ad un arco temporale determinato, di norma corrispondente ad un anno; e) commisurati ai valori di riferimento derivanti da standard definiti a livello nazionale e internazionale, nonché da comparazioni con amministrazioni omologhe; f) confrontabili con le tendenze della produttività dell'amministrazione con riferimento, ove possibile, almeno al triennio precedente; g) correlati alla quantità e alla qualità delle risorse disponibili.

1) Le **Linee Programmatiche di Governo** (articolo 46 del TUEL), presentate al Consiglio Comunale all'inizio del mandato amministrativo, che individuano le priorità strategiche e costituiscono il presupposto per lo sviluppo del sistema di programmazione pluriennale e annuale delle risorse e delle performance dell'Ente;

Le Linee Programmatiche di Governo: illustrate al Consiglio Comunale in data 14/06/2019, costituiscono il programma strategico dell'Ente e definiscono le azioni ed i progetti da realizzare durante il mandato. Sviluppano tematiche strategiche generali cui si è ispirato il programma elettorale e che rappresentano il quadro di riferimento politico ed operativo per le attività ed i progetti che sono stati implementati nel corso del mandato.

2) Il **Documento Unico di Programmazione** (articolo 170 del TUEL), che permette l'attività di guida strategica e operativa dell'Ente ed è il presupposto necessario, nel rispetto del principio di coordinamento e coerenza, dei documenti di bilancio e di tutti gli altri documenti di programmazione aggiornata, viene annualmente approvato.

### 3) **Piano delle azioni positive triennio 2023-2025**

Le azioni positive sono misure temporanee speciali in deroga al principio di uguaglianza formale e mirano a rimuovere gli ostacoli alla piena ed effettiva parità di opportunità tra uomo e donna. Sono misure preferenziali per porre rimedio agli effetti sfavorevoli indotti dalle discriminazioni, evitare eventuali svantaggi e riequilibrare la presenza femminile nel mondo del lavoro.

Il Piano Azioni Positive mira ad assicurare, la rimozione degli ostacoli che, di fatto, impediscono la piena realizzazione di pari opportunità di lavoro e nel lavoro tra uomini e donne.

I dipendenti del Comune di Battuda sono 3 di cui due di genere femminile ed uno di genere maschile.

La macro-struttura comunale si articola in tre aree:

Ci sono due responsabili di servizio

Allo stato attuale non vi sono situazioni che denotino una discriminazione tra i generi.

Per garantire il mantenimento di tale equilibrio, l'Amministrazione comunale, con il presente piano, sceglie di intervenire nei seguenti campi:

- 1) formazione professionale;
- 2) orari di lavoro;
- 3) individuazione di concrete opportunità di sviluppo di carriera e di professionalità, anche attraverso l'attribuzione degli incentivi e delle progressioni economiche;
- 4) individuazione d'iniziativa d'informazione per promuovere le pari opportunità nel lavoro.

**Il Piano Triennale delle Azioni Positive 2023-2025 è stato adottato con Deliberazione di Giunta Comunale n. 23 del 11/04/2023.**

#### 4) **Piano degli Obiettivi e delle Performance (POP)**

La Giunta Comunale con deliberazione n. 64 del 22/12/2022 ha approvato, nell'ambito del **Piano Esecutivo di Gestione 2023**, il **Piano degli Obiettivi e delle Performance (POP)**, le **assegnazioni di risorse strumentali ai Responsabili di P.O.** oltre al piano delle performance e degli indicatori di valutazione.



## SEZIONE 2. VALORE PUBBLICO, PERFORMANCE E ANTICORRUZIONE

### 2.3 - Sottosezione di programmazione Rischi corruttivi e trasparenza

#### 1. Parte generale

##### 1.1. I soggetti coinvolti nel sistema di prevenzione e nella gestione del rischio

###### 1.1.1. L'Autorità nazionale anticorruzione

La strategia nazionale di prevenzione della corruzione, secondo la legge 190/2012 e s.m.i., si attua mediante il Piano nazionale anticorruzione (PNA) adottato **dall'Autorità Nazionale Anticorruzione (ANAC)**.

Il PNA individua i principali rischi di corruzione, i relativi rimedi e contiene l'indicazione degli obiettivi, dei tempi e delle modalità di adozione e attuazione delle misure di contrasto al fenomeno corruttivo.

Il PNA 2022 è stato approvato con Delibera ANAC n. 7 del 17 gennaio 2023.

###### 1.1.2. Il responsabile per la prevenzione della corruzione e per la trasparenza (RPCT)

La legge 190/2012 (art. 1 comma 7) prevede che l'organo di indirizzo individui il Responsabile per la prevenzione della corruzione e della trasparenza (RPCT).

**Il Responsabile della prevenzione della corruzione e per la trasparenza (RPCT) di questo ente è il Segretario Comunale titolare, dott. Mario Campana, designato con decreto sindacale n. 1 del 18.10.2022.**

L'art. 8 del DPR 62/2013 impone un dovere di collaborazione dei dipendenti nei confronti del responsabile anticorruzione, la cui violazione è sanzionabile disciplinarmente. Pertanto, tutti i dirigenti, i funzionari, il personale dipendente ed i collaboratori sono tenuti a fornire al RPCT la necessaria collaborazione.

Il RPCT svolge, tra gli altri, i seguenti compiti:

- elabora e propone all'organo di indirizzo politico, per l'approvazione, il Piano triennale di prevenzione della corruzione (articolo 1 comma 8 legge 190/2012);
- definisce le procedure per selezionare e formare i dipendenti destinati ad operare in settori di attività particolarmente esposti alla corruzione (articolo 1 comma 8 legge 190/2012);
- entro il 15 dicembre di ogni anno, trasmette all'OIV e all'organo di indirizzo una relazione recante i risultati dell'attività svolta, pubblicata nel sito web dell'amministrazione;
- indica agli uffici disciplinari i dipendenti che non hanno attuato correttamente le misure in materia di prevenzione della corruzione e di trasparenza (articolo 1 comma 7 legge 190/2012);
- segnala all'ANAC le eventuali misure discriminatorie, dirette o indirette, assunte nei suoi confronti "per motivi collegati, direttamente o indirettamente, allo svolgimento delle sue funzioni" (articolo 1 comma 7 legge 190/2012);
- quale responsabile per la trasparenza, svolge un'attività di controllo sull'adempimento degli obblighi di pubblicazione previsti dalla normativa vigente, assicurando la completezza, la chiarezza e l'aggiornamento delle informazioni pubblicate (articolo 43 comma 1 del decreto legislativo 33/2013).

Il RPCT collabora con l'ANAC per favorire l'attuazione della disciplina sulla trasparenza.

###### 1.1.3. L'organo di indirizzo politico

La disciplina assegna al RPCT compiti di coordinamento del processo di gestione del rischio, con particolare riferimento alla fase di predisposizione del piano e al monitoraggio. In tale quadro, l'organo di indirizzo politico ha, tra gli altri, il compito di:

- valorizzare, in sede di formulazione degli indirizzi e delle strategie dell'amministrazione, lo sviluppo e la realizzazione di un efficace processo di gestione del rischio di corruzione;
- assicurare al RPCT un supporto concreto, garantendo la disponibilità di risorse umane e digitali adeguate, al fine di favorire il corretto svolgimento delle sue funzioni;

- promuovere una cultura della valutazione del rischio all'interno dell'organizzazione, incentivando l'attuazione di percorsi formativi e di sensibilizzazione relativi all'etica pubblica che coinvolgono l'intero personale.

#### **1.1.4. I dirigenti e i responsabili delle unità organizzative**

Dirigenti e funzionari responsabili delle unità organizzative devono collaborare alla programmazione ed all'attuazione delle misure di prevenzione e contrasto della corruzione. In particolare, devono:

- valorizzare la realizzazione di un efficace processo di gestione del rischio di corruzione in sede di formulazione degli obiettivi delle proprie unità organizzative;
- partecipare attivamente al processo di gestione del rischio, coordinandosi opportunamente con il RPCT, e fornendo i dati e le informazioni necessarie per realizzare l'analisi del contesto, la valutazione, il trattamento del rischio e il monitoraggio delle misure;
- assumersi la responsabilità dell'attuazione delle misure di propria competenza programmate nel PTPCT e operare in maniera tale da creare le condizioni che consentano l'efficace attuazione delle stesse da parte del loro personale;
- tener conto, in sede di valutazione delle performance, del reale contributo apportato dai dipendenti all'attuazione del processo di gestione del rischio e del loro grado di collaborazione con il RPCT.

#### **1.1.5. Il Nucleo di Valutazione**

Il Nucleo di valutazione, quale struttura parificata agli Organismi Indipendenti di Valutazione (OIV), partecipa alle politiche di contrasto della corruzione, dovendo tra il resto:

- offrire, nell'ambito delle proprie competenze specifiche, un supporto metodologico al RPCT e agli altri attori, con riferimento alla corretta attuazione del processo di gestione del rischio corruttivo;
- favorire l'integrazione metodologica tra il ciclo di gestione della performance e il ciclo di gestione del rischio corruttivo.
- attuare il sistema di monitoraggio, con particolare riferimento agli obblighi di trasparenza.

#### **1.1.6. Il personale dipendente**

I singoli dipendenti partecipano attivamente al processo di gestione del rischio e, in particolare, alla attuazione delle misure di prevenzione programmate.

Tutti i soggetti che dispongono di dati utili e rilevanti (es. uffici legali interni, uffici di statistica, uffici di controllo interno, ecc.) hanno l'obbligo di fornirli tempestivamente al RPCT ai fini della corretta attuazione del processo di gestione del rischio.

### **1.2. Le modalità di approvazione delle misure di prevenzione della corruzione e per la trasparenza**

Premesso che l'attività di elaborazione non può essere affidata a soggetti esterni all'amministrazione, il RPCT deve elaborare e proporre le misure di prevenzione della corruzione e per la trasparenza da inserire nel PIAO.

In considerazione della dimensione dell'Ente con meno di 50 dipendenti e che non vi sono state evidenze di episodi corruttivi, la normativa prevede una serie di semplificazioni tra cui:

- il piano anticorruzione, pur entrando nel PIAO andrà aggiornato ogni tre anni;
- andranno schedulati i processi relativi solo a determinate materie a rischio corruzione (autorizzazione/concessione; contratti pubblici; concessione ed erogazione di sovvenzioni, contributi; concorsi e prove selettive; processi di maggiore rilievo per il raggiungimento degli obiettivi di performance a protezione del valore pubblico).

Inoltre, in ragione delle più che ridotte dimensioni dell'Ente (sia per abitanti che per numero di dipendenti), si ritiene coerente snellire la procedura di adozione con una istruttoria semplificata.

### **1.3. Gli obiettivi strategici**

Il comma 8 dell'art. 1 della legge 190/2012 (rinnovato dal d.lgs. 97/2016) prevede che l'organo di indirizzo definisca gli obiettivi strategici in materia di prevenzione della corruzione.

Il primo obiettivo che va posto è quello del **valore pubblico** secondo le indicazioni del DM 132/2022 (art. 3).

L'obiettivo della creazione di valore pubblico può essere raggiunto avendo chiaro che la prevenzione della corruzione e la trasparenza sono dimensioni del e per la creazione del valore pubblico, di natura trasversale per la realizzazione della missione istituzionale di ogni amministrazione o ente.

Tale obiettivo generale va poi declinato in obiettivi strategici di prevenzione della corruzione e della trasparenza, previsti come contenuto essenziale.

L'amministrazione ritiene che la trasparenza sostanziale dell'azione amministrativa sia la misura principale per contrastare i fenomeni corruttivi.

Pertanto, intende perseguire i seguenti obiettivi di trasparenza sostanziale:

1. la trasparenza quale reale ed effettiva accessibilità totale alle informazioni concernenti l'organizzazione e l'attività dell'amministrazione;
2. il libero e illimitato esercizio dell'accesso civico, come normato dal d.lgs. 97/2016, quale diritto riconosciuto a chiunque di richiedere documenti, informazioni e dati.

Tali obiettivi hanno la funzione precipua di indirizzare l'azione amministrativa ed i comportamenti degli operatori verso:

- elevati livelli di trasparenza dell'azione amministrativa e dei comportamenti di dipendenti e funzionari pubblici, anche onorari;
- lo sviluppo della cultura della legalità e dell'integrità nella gestione del bene pubblico.

Inoltre, si evidenziano i seguenti obiettivi strategici individuati dall'Amministrazione coerentemente con il PNA 2022:

- rafforzamento dell'analisi dei rischi e delle misure di prevenzione con riguardo alla gestione dei fondi europei e del PNRR;
- verifica della regolamentazione interna (a partire dal codice di comportamento e dalla gestione dei conflitti di interessi)
- miglioramento dell'informatizzazione dei flussi per alimentare la pubblicazione dei dati nella sezione "Amministrazione trasparente"
- formazione in materia di prevenzione della corruzione e trasparenza e sulle regole di anticorruzione e trasparenza del PIAO integrato nel sistema di misurazione e valutazione della performance.

Gli obiettivi strategici sono stati formulati coerentemente con la programmazione degli obiettivi prevista dall'Ente.

In ogni caso si evidenzia che è opportuno bilanciare la previsione delle misure in materia di anticorruzione tenendo conto della effettiva utilità delle stesse ma anche della relativa sostenibilità amministrativa, al fine di concepire un sistema di prevenzione efficace e misurato rispetto alle possibilità e alle esigenze dell'amministrazione.

## **2. L'analisi del contesto**

### **2.1. L'analisi del contesto esterno**

Attraverso l'analisi del contesto, si acquisiscono le informazioni necessarie ad identificare i rischi corruttivi che lo caratterizzano, in relazione sia alle caratteristiche dell'ambiente in cui si opera (contesto esterno), sia alla propria organizzazione ed attività (contesto interno).

Per quanto concerne il territorio dell'Ente, si osserva che lo stesso non è stato interessato da fenomeni corruttivi e non si è a conoscenza di indagini o procedimenti penali in tal senso.

Il controllo del territorio da parte delle forze dell'ordine è esercitato in modo puntuale anche grazie ad un elevato senso civico sia sull'uso dell'ambiente che delle risorse pubbliche.

I dati relativi alle sanzioni del codice della strada o sull'abusivismo commerciale e i dati sui recuperi dell'evasione tributaria non indicando una diffusione sistematica da questi fenomeni.

Non si hanno particolari evidenze di criminalità organizzata o mafiosa che possano comportare particolari incidenze nei processi della amministrazione, riservandosi, al più, ad aree della finanza o delle attività economiche.

Per completezza di analisi, si evidenzia che negli enti locali, per la definizione del contesto esterno, i responsabili anticorruzione possono avvalersi degli elementi e dei dati contenuti in relazioni periodiche sullo stato dell'ordine e della sicurezza pubblica

Sul punto si ritiene utile riportare quanto indicato nel "Monitoraggio della presenza mafiosa in Lombardia – anno 2022" A cura dell'Osservatorio sulla Criminalità Organizzata dell'Università degli Studi di Milano.

Sulla provincia di Pavia si segnala quanto segue:

*"In ogni caso nella provincia pavese è la locale del capoluogo ad apparire da sempre quella più attiva ed efficace nella realizzazione di delitti e nell'infiltrazione di settori economici e sociali. Oltre che operare nei settori classicamente ambiti dai clan come l'edilizia, gli appalti e la ristorazione, emerge fra l'altro chiaramente come la locale di Pavia sia tradizionalmente attiva nell'infiltrazione della politica locale, con diversi tentativi di condizionare l'esito delle elezioni sia a livello locale che regionale, in accordo con la locale di Milano. Come noto a ciò si aggiungono gli strettissimi legami intrattenuti da uno storico esponente di vertice della locale, con l'ASL di Pavia ed in particolare con il direttore della stessa con ricadute sulla stessa trasparenza e immagine della sanità locale....Riprendendo quanto già anticipato nel capitolo sulla provincia di Milano, un elemento di particolare rilevanza registratosi negli ultimi anni è la presenza sul territorio, più volte segnalata anche nelle ultime relazioni semestrali della Direzione Investigativa Antimafia, di elementi collegati al clan Barbaro originario di Platì e da decenni radicato nella provincia sudoccidentale di Milano. Come evidenziato dall'inchiesta condotta dalla DDA di Milano nel gennaio 2022, "teatro territoriale di riferimento è Casorate Primo (PV), dove risultano impiantate solidamente molte famiglie 'ndranghetiste di Platì e dove gli indagati si muovono e si comportano con grande disinvoltura". Lo spostamento verso la provincia di Pavia del clan Barbaro, come già accennato, sembra esprimere un tentativo di reagire ai cambiamenti che negli ultimi anni hanno reso l'area di Corsico e Buccinasco sempre meno ospitale per il clan, più che indicare una volontà di colonizzare l'area settentrionale della provincia. Non si tratterebbe dunque, secondo la tesi della dott.ssa Alessandra Dolci, "di un'espansione con finalità economiche ma del tentativo di riproporre lo stesso schema sociale della regione d'origine e replicare un modello classico che dà ai clan maggiore sicurezza soprattutto in relazione alle contromisure da adottare alle attività investigative messe in campo. Sono tutti paesi piccoli, di due o tremila abitanti, in cui è più semplice non solo avere rapporti con la pubblica amministrazione ma anche e soprattutto controllare in senso stretto il territorio". Il trasferimento verso piccoli comuni della provincia di Pavia, con una popolazione inferiore ai diecimila abitanti e lontani da insediamenti produttivi come nel caso di Casorate Primo, offre insomma diversi vantaggi. È noto, d'altronde, come all'epoca dei primi insediamenti nelle regioni del Nord i clan avessero tratto importanti vantaggi dalla scelta di stanziarsi in paesi di piccole dimensioni, nei quali da un lato era più semplice controllare il territorio (e influenzarne le dinamiche sociali e politiche) e dall'altro si incontrava una minor resistenza da parte sia della società civile sia delle forze dell'ordine. E in effetti la capacità di tenere più facilmente sotto controllo il territorio emerge chiaramente dall'indagine sopra citata quando un soggetto legato al clan Barbaro, nell'accordarsi con altri indagati per la consegna di un carico di droga, sconsiglia incontri nelle ore notturne ritenendoli poco sicuri per la presenza, accertata, di maggiori controlli da parte delle Forze dell'Ordine. Ai problemi derivanti dagli spostamenti "demografici" si aggiunge l'allarme lanciato dall'ex prefetto Rosalba Scialla per la presenza nell'intera provincia di 30 soggetti condannati per reati di mafia tra detenuti in carcere, ai domiciliari o in regime di semi libertà. Le potenziali implicazioni di questa folta presenza mafiosa si possono intravedere nell'operazione "Alastra" portata a termine dalla Direzione Distrettuale Antimafia di Palermo nel 2020. In essa un boss di Cosa nostra risultava avere stabilito la propria residenza appunto a Voghera dopo una lunga detenzione nel carcere della città. Una volta tornato libero il boss avrebbe svolto un ruolo cruciale nel controllo del mandamento di San Mauro Castelverde, in provincia di Palermo, riprendendo le redini del sodalizio mafioso e riorganizzando gli affiliati rimasti in libertà dopo le operazioni delle forze dell'ordine".*

Alla luce di quanto sopra, benché la situazione del contesto esterno non risulti critica, con fenomeni criminali diffusi in altri settori dell'attività sociale, si ritiene importante mantenere alta l'attenzione e non sottovalutare il fenomeno in chiave corruttiva.

## **2.2.L'analisi del contesto interno**

L'analisi del contesto interno riguarda, da una parte, i dati generali del territorio e la struttura organizzativa e, dall'altra parte, la mappatura dei processi, che rappresenta l'aspetto centrale e più importante finalizzato ad una corretta valutazione del rischio.

### 2.2.1. Popolazione

Nel quadro che segue sono riportati alcuni dati di sintesi sulla consistenza della popolazione residente al 31.12.2022 a Battuda e i dati generali dell'Ente:

Popolazione residente totale	661
Maschi	347
Femmine	314
Famiglie	305
Convivenze	1
Superficie	7,14 km/2
Frazioni	5
Scuola materna	No
Scuola primaria	No
Scuola secondaria inferiore	No

### 2.2.2. La struttura organizzativa

La struttura organizzativa viene analizzata e descritta nella parte del PIAO dedicata all'organizzazione. Si rinvia a tale sezione.

Per quanto qui di interesse, si osserva che la struttura organizzativa dell'ente è stata definita con la deliberazione della Giunta comunale n. 23 del 3.3.2008. Il Comune si compone ad oggi di tre dipendenti a tempo pieno e indeterminato.

La struttura è ripartita in due servizi: amministrativo-finanziario e tecnico. A capo del primo è assegnata una dipendente di Categoria C; il Responsabile dell'Ufficio tecnico è il Sindaco *pro tempore*, Luigi Santagostini, nominato ai sensi dell'art. 53 co. 23 della L. 388/2000. Non è prevista la dirigenza.

Il Servizio di Segreteria è svolto in convenzione con i Comuni di Trivolzio, Montù Beccaria e Pancarana, tutti in Provincia di Pavia. La quota di compartecipazione per la spesa dell'Ufficio comune di Segreteria comunale è del 15%. Il Segretario comunale svolge più ruoli: Responsabile anticorruzione, Responsabile Trasparenza, Responsabile dei controlli amministrativi interni, Titolare del potere sostitutivo e temporaneamente componente del Nucleo di Valutazione.

Bisogna evidenziare che la ristretta dotazione organica in rapporto alle dimensioni dell'Ente e dei servizi gestiti, ha comportato, quale conseguenza diretta, l'assegnazione dei singoli dipendenti ad uffici destinati allo svolgimento di specifiche attività; ciò, se da una parte ha comportato l'acquisizione di rilevanti competenze specialistiche del personale adibito allo svolgimento di determinate attività (ad esempio nel campo dei servizi demografici, del servizio tributi, ecc.) dall'altra ha reso e rende più difficile l'interscambiabilità di ruoli e competenze all'interno della struttura organizzativa, con le conseguenti difficoltà.

Con riferimento all'anno 2022 si rinvia alla relazione annuale elaborata dal RPCT e pubblicata in Amministrazione trasparente.

### 2.3. La mappatura dei processi

La mappatura dei processi si articola in tre fasi: identificazione; descrizione; rappresentazione.

L'identificazione consiste nello stabilire l'unità di analisi (il processo), nell'identificare l'elenco completo dei processi svolti dall'organizzazione che, nelle fasi successive, dovranno essere esaminati e descritti. In questa fase l'obiettivo è definire la lista dei processi che dovranno essere oggetto di analisi e approfondimento.

Il risultato della prima fase della mappatura è l'**identificazione** dell'elenco completo dei processi dall'amministrazione. I processi sono poi aggregati nelle cosiddette **aree di rischio**, intese come raggruppamenti omogenei di processi. Le aree di rischio possono essere distinte in generali e specifiche:

- quelle **generali** sono comuni a tutte le amministrazioni (es. contratti pubblici, acquisizione e gestione del personale);
- quelle **specifiche** riguardano la singola amministrazione e dipendono dalle caratteristiche peculiari delle attività da essa svolte.

Le "Aree di rischio" individuati per gli enti locali sono le seguenti:

1. acquisizione e gestione del personale;
2. affari legali e contenzioso;
3. contratti pubblici;
4. controlli, verifiche, ispezioni e sanzioni;
5. gestione dei rifiuti;
6. gestione delle entrate, delle spese e del patrimonio;
7. governo del territorio;
8. incarichi e nomine;
9. pianificazione urbanistica;
10. provvedimenti ampliativi della sfera giuridica dei destinatari con effetto economico diretto e immediato;
11. provvedimenti ampliativi della sfera giuridica dei destinatari privi di effetto economico diretto e immediato.

Oltre alle suddette "Aree di rischio", si attenzioneranno in modo particolare le progettualità (affidamenti e contratti pubblici) aventi ad oggetto, in tutto o in parte, **finanziamenti derivanti dal Piano nazionale di ripresa e resilienza (PNRR)**, in considerazione del flusso di risorse destinate agli Enti Locali e delle attività da espletare.

Sul punto, il PNA 2022 dedica un'apposita sezione riguardante il complesso delle procedure di affidamento ed esecuzione dei contratti pubblici finanziati a valere sulle risorse del PNRR e del PNC, che stabilisce procedure semplificate allo scopo di contemperare le esigenze di celerità nell'esecuzione delle opere – presupposto per l'erogazione dei relativi finanziamenti – con il regolare espletamento delle fasi che caratterizzano le procedure di gara.

Per la mappatura dei processi è stato importante il coinvolgimento dei dipendenti dell'Ente.

Il RPCT, infatti, ha predisposto un primo schema di mappatura che è stato condiviso con i dipendenti dell'Ente, all'esito del quale sono stati individuati i processi elencati nelle schede allegate, denominate **"Mappatura dei processi a catalogo dei rischi" (Allegato A)**.

Tali processi, poi, sempre secondo gli indirizzi espressi dal PNA, sono stati brevemente descritti (mediante l'indicazione dell'input, delle attività costitutive il processo, e dell'output finale) e, infine, è stata registrata l'unità organizzativa responsabile del processo stesso.

### 3. Valutazione del rischio

La valutazione del rischio è la macro-fase del processo di gestione in cui il rischio stesso è identificato, analizzato e confrontato con altri rischi, al fine di individuare le priorità di intervento e le possibili misure organizzative correttive e preventive (trattamento del rischio). Si articola in tre fasi: identificazione, analisi e ponderazione del rischio.

#### 3.1. Identificazione del rischio

L'identificazione del rischio ha l'obiettivo di individuare comportamenti o fatti che possono verificarsi in relazione ai processi di pertinenza dell'amministrazione, tramite i quali si concretizza il fenomeno corruttivo.

Tale fase deve portare con gradualità alla creazione di un "Registro degli eventi rischiosi" nel quale sono riportati tutti gli eventi rischiosi relativi ai processi dell'amministrazione.

**Il Registro degli eventi rischiosi, o Catalogo dei rischi principali, è riportato nell'Allegato B della sottosezione Rischi corruttivi e trasparenza.**

Per individuare gli eventi rischiosi è necessario: definire l'oggetto di analisi; utilizzare tecniche di identificazione e una pluralità di fonti informative; individuare i rischi.

**a) L'oggetto di analisi:** è l'unità di riferimento rispetto alla quale individuare gli eventi rischiosi. L'oggetto di analisi può essere: l'intero processo, le singole attività che compongono ciascun processo.

Data la dimensione organizzativa contenuta dell'ente, si è svolta l'analisi per singoli "processi" (senza scomporre gli stessi in "attività", fatta eccezione per i processi relativi agli affidamenti di lavori, servizi e forniture).

**b) Tecniche e fonti informative:** per identificare gli eventi rischiosi è opportuno utilizzare una pluralità di tecniche e prendere in considerazione il più ampio numero possibile di fonti. Le tecniche sono molteplici, quali: l'analisi di documenti e di banche dati, l'esame delle segnalazioni, le interviste e gli incontri con il personale, workshop e focus group, confronti con amministrazioni simili (benchmarking), analisi dei casi di corruzione, ecc.

Il RPCT, ha applicato principalmente le metodologie seguenti:

- in primo luogo, la partecipazione degli stessi dipendenti, con conoscenza diretta dei processi e quindi delle relative criticità;
- quindi, i risultati dell'analisi del contesto;
- le risultanze della mappatura;
- l'analisi di casi giudiziari e di altri episodi di corruzione o cattiva gestione accaduti in passato in altre amministrazioni o enti simili;
- segnalazioni ricevute tramite il whistleblowing o con altre modalità.

**c) L'identificazione dei rischi:** gli eventi rischiosi individuati sono elencati e documentati. La formalizzazione può avvenire tramite un "registro o catalogo dei rischi" dove, per ogni oggetto di analisi, è riportata la descrizione di tutti gli eventi rischiosi che possono manifestarsi.

Il RPCT, sentiti i dipendenti dell'Ente che vantano una approfondita conoscenza dei procedimenti, dei processi e delle attività svolte dal proprio ufficio, ha prodotto il **Catalogo dei rischi principali**.

Il catalogo è riportato nelle schede allegate, denominate "**Mappatura dei processi a catalogo dei rischi**", **Allegato A**.

Il catalogo è riportato nella **colonna F dell'Allegato A**. Per ciascun processo è indicato il rischio principale che è stato individuato.

#### 3.2. Analisi del rischio

L'analisi ha il duplice obiettivo di pervenire ad una comprensione più approfondita degli eventi rischiosi identificati nella fase precedente, attraverso l'analisi dei cosiddetti fattori abilitanti della corruzione, e, dall'altro lato, di stimare il livello di esposizione dei processi e delle relative attività al rischio.

Ai fini dell'analisi del livello di esposizione al rischio è quindi necessario:

- a) scegliere l'approccio valutativo, accompagnato da adeguate documentazioni e motivazioni rispetto ad un'impostazione quantitativa che prevede l'attribuzione di punteggi;
- b) individuare i criteri di valutazione;

- c) rilevare i dati e le informazioni;
- d) formulare un giudizio sintetico, adeguatamente motivato.

### 3.2.1. Scelta dell'approccio valutativo

Per stimare l'esposizione ai rischi, l'approccio può essere di tipo qualitativo, quantitativo, oppure di tipo misto tra i due.

**Approccio qualitativo:** l'esposizione al rischio è stimata in base a motivate valutazioni, espresse dai soggetti coinvolti nell'analisi, su specifici criteri. Tali valutazioni, anche se supportate da dati, in genere non prevedono una rappresentazione di sintesi in termini numerici.

**Approccio quantitativo:** nell'approccio di tipo quantitativo si utilizzano analisi statistiche o matematiche per quantificare il rischio in termini numerici.

L'ANAC suggerisce di adottare l'approccio di tipo qualitativo, dando ampio spazio alla motivazione della valutazione e garantendo la massima trasparenza.

### 3.2.2. I criteri di valutazione

Per stimare il rischio è necessario definire preliminarmente indicatori del livello di esposizione al rischio di corruzione.

L'ANAC ha proposto indicatori comunemente accettati, ampliabili o modificabili (PNA 2019, Allegato n. 1). Gli indicatori sono:

- **livello di interesse esterno:** la presenza di interessi rilevanti, economici o meno, e di benefici per i destinatari determina un incremento del rischio;
- **grado di discrezionalità del decisore interno:** un processo decisionale altamente discrezionale si caratterizza per un livello di rischio maggiore rispetto ad un processo decisionale altamente vincolato;
- **manifestazione di eventi corruttivi in passato:** se l'attività è stata già oggetto di eventi corruttivi nell'amministrazione o in altre realtà simili, il rischio aumenta poiché quella attività ha caratteristiche che rendono praticabile il malaffare; ù
- **trasparenza/opacità del processo decisionale:** l'adozione di strumenti di trasparenza sostanziale, e non solo formale, abbassa il rischio;
- **livello di collaborazione del responsabile del processo nell'elaborazione, aggiornamento e monitoraggio del piano:** la scarsa collaborazione può segnalare un deficit di attenzione al tema della corruzione o, comunque, determinare una certa opacità sul reale livello di rischio;
- **grado di attuazione delle misure di trattamento:** l'attuazione di misure di trattamento si associa ad una minore probabilità di fatti corruttivi.

Tutti gli indicatori suggeriti dall'ANAC sono stati utilizzati per valutare il rischio.

I risultati dell'analisi sono stati riportati nelle schede allegate, denominate "**Analisi dei rischi**" (**Allegato B**).

### 3.2.3. La rilevazione di dati e informazioni

La rilevazione delle informazioni è stata coordinata dal RPCT che ha applicato gli indicatori di rischio proposti dall'ANAC.

L'ente ha ritenuto di procedere con la metodologia dell'"autovalutazione" proposta dall'ANAC (PNA 2019, Allegato 1) evitando la sottostima, secondo il principio della "prudenza".

I risultati dell'analisi sono stati riportati nelle schede allegate, denominate "**Analisi dei rischi**", **Allegato B**. Tutte le valutazioni sono supportate da chiare e sintetiche motivazioni, esposte nell'ultima colonna a destra ("**Motivazione**") nelle suddette schede (**Allegato B**).

### 3.2.4. Formulazione di un giudizio motivato

In questa fase si procede alla misurazione degli indicatori di rischio. L'ANAC sostiene che sarebbe opportuno privilegiare un'analisi di tipo *qualitativa*, accompagnata da adeguate documentazioni e motivazioni rispetto ad un'impostazione *quantitativa* che prevede l'attribuzione di punteggi. Se la misurazione degli indicatori di rischio viene svolta con metodologia "qualitativa" è possibile applicare una scala di valutazione di tipo ordinale: alto, medio, basso. Ogni misurazione deve essere adeguatamente motivata alla luce dei dati e delle evidenze raccolte.



L'ANAC raccomanda quanto segue:

- qualora, per un dato processo, siano ipotizzabili più eventi rischiosi con un diverso livello di rischio, si raccomanda di far riferimento al valore più alto nello stimare l'esposizione complessiva del rischio;
- evitare che la valutazione sia data dalla media dei singoli indicatori; è necessario far prevalere il giudizio qualitativo rispetto ad un mero calcolo matematico.

L'analisi è stata svolta con metodologia di tipo qualitativo ed è stata applicata una scala ordinale di maggior dettaglio rispetto a quella suggerita dal PNA (basso, medio, alto):

<b>Livello di rischio</b>	<b>Sigla corrispondente</b>
Rischio basso	<b>B</b>
Rischio moderato	<b>M</b>
Rischio alto	<b>A</b>
Rischio molto alto	<b>A+</b>

L'ente ha applicato gli indicatori proposti dall'ANAC ed ha proceduto ad autovalutazione degli stessi con metodologia di tipo qualitativo, esprimendo la misurazione, di ciascun indicatore di rischio applicando la scala ordinale di cui sopra.

I risultati della misurazione sono riportati nelle schede allegate, denominate "**Analisi dei rischi**", **Allegato B**.

Nella colonna denominata "**Valutazione complessiva**" è indicata la misurazione di sintesi di ciascun oggetto di analisi.

Tutte le valutazioni sono supportate da una chiara, seppur sintetica motivazione, esposta nell'ultima colonna a destra ("**Motivazione**") nelle suddette schede (**Allegato B**).

### **3.3. La ponderazione del rischio**

La ponderazione è la fase conclusiva processo di valutazione del rischio. La ponderazione ha lo scopo di stabilire le azioni da intraprendere per ridurre l'esposizione al rischio e le priorità di trattamento dei rischi, considerando gli obiettivi dell'organizzazione e il contesto in cui la stessa opera, attraverso il loro confronto.

I criteri per la valutazione dell'esposizione al rischio di eventi corruttivi possono essere tradotti operativamente in indicatori di rischio (key risk indicators) in grado di fornire delle indicazioni sul livello di esposizione al rischio del processo o delle sue attività. Partendo dalla misurazione dei singoli indicatori, si dovrà pervenire ad una valutazione complessiva del livello di esposizione al rischio che ha lo scopo di fornire una misurazione sintetica del livello di rischio associabile all'oggetto di analisi (processo/attività o evento rischioso).

In questa fase, il RPCT, ha ritenuto di:

- assegnare la massima priorità agli oggetti di analisi che hanno ottenuto una valutazione complessiva di rischio **A+** (rischio alto) procedendo, poi, in ordine decrescente di valutazione secondo la scala ordinale;
- prevedere misure specifiche per gli oggetti di analisi con valutazione A e A+

#### **4. Il trattamento del rischio**

Il trattamento del rischio consiste nell'individuazione, la progettazione e la programmazione delle misure generali e specifiche finalizzate a ridurre il rischio corruttivo identificato mediante le attività propedeutiche sopra descritte.

Le **misure generali** intervengono in maniera trasversale sull'intera amministrazione e si caratterizzano per la loro incidenza sul sistema complessivo della prevenzione della corruzione e per la loro stabilità nel tempo. Le **misure specifiche**, che si affiancano ed aggiungono sia alle misure generali, sia alla trasparenza, agiscono in maniera puntuale su alcuni specifici rischi e si caratterizzano per l'incidenza su problemi peculiari.

##### **4.1. Individuazione delle misure**

Il primo step del trattamento del rischio ha l'obiettivo di identificare le misure di prevenzione, in funzione delle criticità rilevate in sede di analisi.

In questa fase, si sono individuate misure generali e misure specifiche, in particolare per i processi che hanno ottenuto una valutazione del livello di rischio **A+**.

Le misure sono state indicate e descritte nelle schede allegate denominate "**Individuazione e programmazione delle misure**", **Allegato C**.

Le misure sono elencate e descritte nella **colonna E** delle suddette schede.

Per ciascun oggetto analisi è stata individuata e programmata almeno una misura di contrasto o prevenzione, secondo il criterio del "miglior rapporto costo/efficacia".

La seconda parte del trattamento è la programmazione operativa delle misure.

Qui, dopo aver individuato misure generali e misure specifiche (elencate e descritte nelle schede allegate denominate "**Individuazione e programmazione delle misure**", **Allegato C**, si è provveduto alla programmazione temporale dell'attuazione medesima, fissando anche le modalità di attuazione.

Per ciascun oggetto di analisi ciò è descritto nella **colonna F** ("**Programmazione delle misure**") **dell'Allegato C**.

#### **5. Le misure**

##### **5.5. Il Codice di comportamento**

Il comma 3, dell'art. 54 del d.lgs. 165/2001 e s.m.i., dispone che ciascuna amministrazione elabori un proprio Codice di comportamento.

Tra le misure di prevenzione della corruzione, i Codici di comportamento rivestono un ruolo importante nella strategia delineata dalla legge 190/2012 costituendo lo strumento che più di altri si presta a regolare le condotte dei funzionari e ad orientarle alla migliore cura dell'interesse pubblico, in una stretta connessione con i Piani triennali di prevenzione della corruzione e della trasparenza (ANAC, deliberazione n. 177 del 19/2/2020 recante le "Linee guida in materia di Codici di comportamento delle amministrazioni pubbliche").

**Il Comune di Battuda ha approvato il codice di comportamento dei dipendenti con delibera di giunta n. 5 del 30.1.2014.**

##### **MISURA GENERALE N. 1**

L'amministrazione intende aggiornare il Codice di comportamento ai contenuti delle linee guida ANAC n. 177/2020 ".

**PROGRAMMAZIONE: È prevista l'approvazione e l'adozione di un codice di comportamento aggiornato.**

**La misura costituisce specifico**

##### **MISURA GENERALE N. 2**

Inserimento di apposita clausola negli atti di gara (capitolato, lettera d'invito, ecc.) nonché negli schemi di contratti/convenzioni stipulati con soggetti esterni e professionisti. Si propone di inserire apposita clausola: "Codice di comportamento": "1. l'operatore economico/il professionista, nell'esecuzione dell'appalto/della concessione/dell'incarico, si obbliga al rispetto del Codice di comportamento dei dipendenti pubblici.

2. La violazione degli obblighi di comportamento ivi previsti comporterà per l'Amministrazione comunale la facoltà di risolvere il contratto, qualora, in ragione della gravità o della reiterazione, la stessa sia ritenuta grave".

**PROGRAMMAZIONE: Misura da promuovere per una buona pratica.**

### **5.6. Conflitto di interessi**

L'art. 6-bis della legge 241/1990 (aggiunto dalla legge 190/2012, art. 1, comma 41) prevede che i responsabili del procedimento, nonché i titolari degli uffici competenti ad esprimere pareri, svolgere valutazioni tecniche e atti endoprocedimentali e ad assumere i provvedimenti conclusivi, debbano astenersi in caso di "conflitto di interessi", segnalando ogni situazione, anche solo potenziale, di conflitto.

Il DPR 62/2013, il Codice di comportamento dei dipendenti pubblici, norma il conflitto di interessi.

Il dipendente pubblico ha il dovere di astenersi in ogni caso in cui esistano "gravi ragioni di convenienza". Sull'obbligo di astensione decide il responsabile dell'ufficio di appartenenza. L'art. 7 stabilisce che il dipendente si debba astenere sia dall'assumere decisioni, che dallo svolgere attività che possano coinvolgere interessi:

- dello stesso dipendente;
- di suoi parenti o affini entro il secondo grado, del coniuge o di conviventi;
- di persone con le quali il dipendente abbia "rapporti di frequentazione abituale";
- di soggetti od organizzazioni con cui il dipendente, ovvero il suo coniuge, abbia una causa pendente, ovvero rapporti di "grave inimicizia" o di credito o debito significativi;
- di soggetti od organizzazioni di cui sia tutore, curatore, procuratore o agente;
- di enti, associazioni anche non riconosciute, comitati, società o stabilimenti di cui sia amministratore o gerente o dirigente.

Ogni qual volta si configurino le descritte situazioni di conflitto di interessi, il dipendente è tenuto a darne tempestivamente comunicazione al responsabile dell'ufficio di appartenenza, il quale valuterà, nel caso concreto, l'eventuale sussistenza del contrasto tra l'interesse privato ed il bene pubblico.

All'atto dell'assegnazione all'ufficio, il dipendente pubblico ha il dovere di dichiarare l'insussistenza di situazioni di conflitto di interessi.

Deve informare per iscritto il dirigente di tutti i rapporti, diretti o indiretti, di collaborazione con soggetti privati, in qualunque modo retribuiti, che lo stesso abbia in essere o abbia avuto negli ultimi tre anni.

La suddetta comunicazione deve precisare:

- se il dipendente personalmente, o suoi parenti, o affini entro il secondo grado, il suo coniuge o il convivente abbiano ancora rapporti finanziari con il soggetto con cui ha avuto i predetti rapporti di collaborazione;
- e se tali rapporti siano intercorsi, o intercorrano tuttora, con soggetti che abbiano interessi in attività o decisioni inerenti all'ufficio, limitatamente alle pratiche a lui affidate.

Il dipendente, inoltre, ha l'obbligo di tenere aggiornata l'amministrazione sulla sopravvenienza di eventuali situazioni di conflitto di interessi.

Qualora il dipendente si trovi in una situazione di conflitto di interessi, anche solo potenziale, deve segnalarlo tempestivamente al dirigente o al superiore gerarchico o, in assenza di quest'ultimo, all'organo di indirizzo.

Questi, esaminate le circostanze, valuteranno se la situazione rilevata realizzi un conflitto di interessi che leda l'imparzialità dell'agire amministrativo. In caso affermativo, ne daranno comunicazione al dipendente.

La violazione degli obblighi di comunicazione ed astensione integra comportamenti contrari ai doveri d'ufficio e, pertanto, è fonte di responsabilità disciplinare, fatte salve eventuali ulteriori responsabilità civili, penali, contabili o amministrative. Pertanto, le attività di prevenzione, verifica e applicazione delle sanzioni sono a carico della singola amministrazione.

### **MISURA GENERALE N. 3**

L'ente applica con puntualità la esaustiva e dettagliata disciplina di cui agli artt. 53 del d.lgs. 165/2001 e 60 del DPR 3/1957.

Allo scopo di monitorare e rilevare eventuali situazioni di conflitto di interesse, anche solo potenziale, il RPCT aggiorna periodicamente le dichiarazioni rese dai dipendenti.

**PROGRAMMAZIONE: la misura è applicata con periodicità annuale.**

#### **5.7. Inconferibilità e incompatibilità degli incarichi**

Si provvede a acquisire, conservare e verificare le dichiarazioni rese ai sensi dell'art. 20 del d.lgs. n. 39/2013. Inoltre, si effettua il monitoraggio delle singole posizioni soggettive, rivolgendo particolare attenzione alle situazioni di inconferibilità legate alle condanne per reati contro la pubblica amministrazione.

La procedura di conferimento degli incarichi prevede:

- la preventiva acquisizione della dichiarazione di insussistenza di cause di inconferibilità o incompatibilità da parte del destinatario dell'incarico;
- la successiva verifica annuale della suddetta dichiarazione;
- il conferimento dell'incarico solo all'esito positivo della verifica (ovvero assenza di motivi ostativi al conferimento stesso);
- la pubblicazione contestuale dell'atto di conferimento dell'incarico, ove necessario ai sensi dell'art. 14 del d.lgs. 33/2013, e della dichiarazione di insussistenza di cause di inconferibilità e incompatibilità, ai sensi dell'art. 20, co. 3, del d.lgs. 39/2013.

#### **MISURA GENERALE N. 4**

L'ente, con riferimento ai funzionari, applica la disciplina degli artt. 50, comma 10, 107 e 109 del TUEL e degli artt. 13 – 27 del d.lgs. 165/2001 e smi.

L'ente applica le disposizioni del d.lgs. 39/2013 ed in particolare l'art. 20 rubricato: *dichiarazione sulla insussistenza di cause di inconferibilità o incompatibilità*.

A tale scopo sottopone a verifica tutte le dichiarazioni rilasciate in occasione del conferimento di incarichi.

Tutte le nomine e le designazioni preordinate al conferimento di incarichi da parte dell'Ente devono essere precedute da apposita dichiarazione sostitutiva del designato o del nominato, nella quale in ragione del contenuto dell'incarico deve essere asserita l'insussistenza di cause ostative al suo conferimento.

**PROGRAMMAZIONE: Il titolare dell'incarico deve redigere apposta dichiarazione con cadenza annuale di insussistenza delle cause di incompatibilità al mantenimento dell'incarico. Le dichiarazioni vanno pubblicate sul sito istituzionale dell'Ente, nell'apposita sezione di "Amministrazione trasparente".**

**Si prevedono controlli interni su base campionaria relative alla veridicità delle dichiarazioni rese dagli interessati in merito all'insussistenza dei casi di inconferibilità, con particolare riguardo ai casi di condanna per reati contro la P.a.**

#### **5.8. Regole per la formazione delle commissioni e per l'assegnazione degli uffici**

Secondo l'art. 35-bis, del d.lgs. 165/2001 e smi, coloro che siano stati condannati, anche con sentenza non passata in giudicato, per i reati previsti nel Capo I del Titolo II del libro secondo del Codice penale:

- non possano fare parte, anche con compiti di segreteria, di commissioni per l'accesso o la selezione a pubblici impieghi;
- non possano essere assegnati, anche con funzioni direttive, agli uffici preposti alla gestione delle risorse finanziarie, all'acquisizione di beni, servizi e forniture,
- non possano essere assegnati, anche con funzioni direttive, agli uffici preposti alla concessione o all'erogazione di sovvenzioni, contributi, sussidi, ausili finanziari o attribuzioni di vantaggi economici a soggetti pubblici e privati;
- non possano fare parte delle commissioni per la scelta del contraente per l'affidamento di lavori, forniture e servizi, per la concessione o l'erogazione di sovvenzioni, contributi, sussidi, ausili finanziari, nonché per l'attribuzione di vantaggi economici di qualunque genere.

Le modalità di conferimento degli incarichi di posizione organizzativa sono definite dagli artt. 10 e ss. del Regolamento di organizzazione degli uffici e dei servizi approvato con delibera di giunta n. 26 del 8.5.2010.

I requisiti richiesti dal Regolamento sono conformi a quanto dettato dall'art. 35-bis del d.lgs. 165/2001 e s.m.i.

#### **MISURA GENERALE N. 5:**

I soggetti incaricati di far parte di commissioni di gara, commissioni di concorso e di ogni altro organo deputato ad assegnare sovvenzioni, contributi, sussidi, ausili finanziari o vantaggi economici di qualsiasi genere, all'atto della designazione devono rendere, ai sensi del DPR 445/2000, una dichiarazione di insussistenza delle condizioni di incompatibilità previste dall'ordinamento.

L'ente verifica la veridicità di tutte le suddette dichiarazioni.

**PROGRAMMAZIONE: la misura è già applicata e viene attuata periodicamente al ricorrere dei requisiti.**

#### **5.9. Incarichi extraistituzionali**

La disciplina in merito agli incarichi vietati e ai criteri per il conferimento o l'autorizzazione allo svolgimento di incarichi extra istituzionali è contenuta nell'art. 53, co. 3-bis, del d.lgs. 165/2001.

#### **MISURA GENERALE N. 5:**

La procedura di autorizzazione degli incarichi extraistituzionali del personale dipendente deve essere normata da un provvedimento organizzativo di competenza della Giunta comunale. Ad oggi manca il Comune non ha ancora approvato un regolamento *ad hoc*.

**PROGRAMMAZIONE: approvazione regolamento in materia di incarichi extra-istituzionali entro il 31.12. Obiettivo collegato con il piano performance di cui al d.lgs. 150/2009. L'approvazione del regolamento costituisce specifico obiettivo del Piano performance per il Servizio amministrativo-finanziario in relazione al triennio 2023/2025.**

#### **5.10. Divieto di svolgere attività incompatibili a seguito della cessazione del rapporto di lavoro (pantouflage)**

L'art. 53, comma 16-ter, del d.lgs. 165/2001 e s.m.i. vieta ai dipendenti che, negli ultimi tre anni di servizio, abbiano esercitato poteri autoritativi o negoziali per conto delle pubbliche amministrazioni, di svolgere, nei tre anni successivi alla cessazione del rapporto di pubblico impiego, attività lavorativa o professionale presso i privati destinatari dell'attività della pubblica amministrazione svolta attraverso i medesimi poteri.

Eventuali contratti conclusi e gli incarichi conferiti in violazione del divieto sono nulli.

È fatto divieto ai soggetti privati che li hanno conclusi o conferiti di contrattare con le pubbliche amministrazioni per i successivi tre anni, con obbligo di restituzione dei compensi eventualmente percepiti e accertati ad essi riferiti.

La norma limita la libertà negoziale del dipendente per un determinato periodo successivo al rapporto per eliminare la "convenienza" di eventuali accordi fraudolenti.

#### **MISURA GENERALE N. 6:**

Inserimento di apposite clausole negli atti di assunzione del personale che prevedono specificamente il divieto di *pantouflage*;

#### **MISURA GENERALE N. 7:**

Inserimento di apposite clausole nel patto di integrità sottoscritto dai partecipanti alle gare, ai sensi dell'art. 1, co. 17, della l. n. 190/2012;

#### **MISURa GENERALE N. 8:**

In occasione dell'aggiornamento del Codice di comportamento dell'Amministrazione si prevede l'inserimento di una disposizione che impone al dipendente il dovere di sottoscrivere nei tre anni antecedenti la cessazione dal servizio, previa comunicazione via PEC da parte dell'Amministrazione, una dichiarazione in cui prende atto della disciplina del *pantouflage* e si assume l'impegno di rispettare il divieto.

La misura sarà attuata secondo il modello operativo suggerito dal PNA 2022: Il controllo delle dichiarazioni avviene su un campione del 30%. Il controllo delle dichiarazioni dei Responsabili di Servizio

di cui agli artt. 107 e 109 del d.lgs. 267/2000 avviene invece al 100% in considerazione dei poteri esercitati.

**PROGRAMMAZIONE: le misure verranno attuate sin dall'approvazione del presente. L'aggiornamento del Codice di comportamento costituisce specifico obiettivo del Servizio amministrativo-finanziario nel Piano performance 2023/2025 dell'Ente.**

### **5.11. La formazione in tema di anticorruzione**

Il comma 8, art. 1, della legge 190/2012, stabilisce che il RPCT definisca procedure appropriate per selezionare e formare i dipendenti destinati ad operare in settori particolarmente esposti alla corruzione.

La formazione può essere strutturata su due livelli:

- **livello generale:** rivolto a tutti i dipendenti e mirato all'aggiornamento delle competenze/comportamenti in materia di etica e della legalità;
- **livello specifico:** dedicato al RPCT, ai referenti, ai componenti degli organismi di controllo, ai funzionari addetti alle aree a maggior rischio corruttivo, mirato a valorizzare le politiche, i programmi e gli strumenti utilizzati per la prevenzione e ad approfondire tematiche settoriali, in relazione al ruolo svolto da ciascun soggetto nell'amministrazione.

Destinatari della formazione in materia di anticorruzione sono prioritariamente i Responsabili di Servizio, titolari di P.o.

Qualora l'istruttoria dei procedimenti a rischio venga affidata a soggetti diversi dai Responsabili di Servizio titolari di P.o. la scelta deve ricadere sul personale appositamente formato. A tal fine con cadenza annuale, i Titolari di P.o. propongono al RPCT i nominativi del personale da inserire nei programmi di formazione da svolgere nell'anno successivo ai fini dell'assegnazione nei settori a rischio. Il RPCT individua il personale da inserire nel programma annuale di formazione coinvolgendo prioritariamente i titolari di P.o. La partecipazione al piano di formazione da parte del personale individuato costituisce attività obbligatoria.

### **MISURA GENERALE N. 9:**

Si demanda al RPCT il compito di individuare, di concerto con i responsabili di settore, i collaboratori cui somministrare formazione in materia di prevenzione della corruzione e trasparenza, nonché di programmare la formazione attraverso un apposito provvedimento.

La formazione verrà effettuata anche a livello informale mediante tavoli di lavoro con il Responsabile medesimo.

Si demanda poi al RPCT il compito di individuare, di concerto con i Responsabili di Servizio, i soggetti incaricati della formazione e il contenuto della formazione anche sulla base del contenuto che la Scuola della Pubblica Amministrazione proporrà alle amministrazioni dello Stato.

La formazione sarà somministrata a mezzo dei più comuni strumenti: seminari in aula, tavoli di lavoro, webinar, seminari di formazione online.

**PROGRAMMAZIONE: il procedimento deve essere attuato e concluso, con la somministrazione della formazione ai dipendenti selezionati entro il 31.12 di ciascun anno.**

### **5.12. La rotazione del personale**

La rotazione del personale può essere classificata in ordinaria e straordinaria.

Rotazione ordinaria: la rotazione c.d. "ordinaria" del personale addetto alle aree a più elevato rischio di corruzione rappresenta una misura importante tra gli strumenti di prevenzione della corruzione, sebbene debba essere temperata con il buon andamento, l'efficienza e la continuità dell'azione amministrativa.

La dotazione organica dell'ente è assai limitata e non consente, di fatto, l'applicazione concreta del criterio della rotazione.

Non esistono infatti figure professionali perfettamente fungibili.

La legge di stabilità per il 2016 (legge 208/2015), al comma 221, prevede quanto segue: "(...) non trovano applicazione le disposizioni adottate ai sensi dell'art. 1 comma 5 della legge 190/2012, ove la dimensione dell'ente risulti incompatibile con la rotazione dell'incarico dirigenziale".

In sostanza, la legge consente di evitare la rotazione dei dirigenti/funzionari negli enti dove ciò non sia possibile per sostanziale infungibilità delle figure presenti in dotazione organica.

Si tiene poi conto del fatto che il Comune di Battuda è un ente privo di dirigenza, con tre dipendenti, dove sono individuate due figure di posizioni organizzative, di cui una attualmente assegnata al Sindaco. Per questo motivo non appare direttamente applicabile la soluzione della rotazione tra i Responsabili poiché, i titolari di P.o., a differenza dei dirigenti, rivestono il ruolo di responsabili dei procedimenti e hanno un ruolo piuttosto pratico e non solo direttivo, verrebbe a mancare del tutto il requisito di professionalità, la continuità della gestione amministrativa ed anche lo specifico titolo di studio richiesto per espletare l'incarico.

In ogni caso l'amministrazione attiverà ogni iniziativa utile a scongiurare fenomeni di segregazione del potere decisionale.

**Rotazione straordinaria:** è prevista dall'art. 16 del d.lgs. 165/2001 e s.m.i per i dipendenti nei confronti dei quali siano avviati procedimenti penali o disciplinari per condotte di natura corruttiva.

L'ANAC ha formulato le "Linee guida in materia di applicazione della misura della rotazione straordinaria" (deliberazione n. 215 del 26/3/2019).

E' obbligatoria la valutazione della condotta "corruttiva" del dipendente, nel caso dei delitti di concussione, corruzione per l'esercizio della funzione, per atti contrari ai doveri d'ufficio e in atti giudiziari, istigazione alla corruzione, induzione indebita a dare o promettere utilità, traffico di influenze illecite, turbata libertà degli incanti e della scelta del contraente (per completezza, Codice penale, artt. 317, 318, 319, 319-bis, 319-ter, 319-quater, 320, 321, 322, 322-bis, 346-bis, 353 e 353-bis).

L'adozione del provvedimento è solo facoltativa nel caso di procedimenti penali avviati per tutti gli altri reati contro la pubblica amministrazione, di cui al Capo I, del Titolo II, del Libro secondo del Codice Penale, rilevanti ai fini delle inconfiribilità ai sensi dell'art. 3 del d.lgs. 39/2013, dell'art. 35-bis del d.lgs. 165/2001 e del d.lgs. 235/2012.

Secondo l'Autorità, "non appena venuta a conoscenza dell'avvio del procedimento penale, l'amministrazione, nei casi di obbligatorietà, adotta il provvedimento" (deliberazione 215/2019, Paragrafo 3.4, pag. 18).

#### **MISURA GENERALE N. 10:**

Si prevede l'applicazione, senza indugio, delle disposizioni previste dalle "Linee guida in materia di applicazione della misura della rotazione straordinaria" (deliberazione ANAC n. 215 del 26/3/2019).

Prima di applicare l'istituto della rotazione straordinaria al singolo caso, l'Amministrazione deve verificare la sussistenza di due condizioni:

1. L'avvio di un procedimento penale o disciplinare nei confronti del dipendente, ivi inclusi i titolari di P.O.;
2. La sussistenza di una condotta corruttiva ai sensi dell'art. 16 co. 1 lett. 1-quater del d.lgs. 165/2001 e s.m.i.

Si precisa che, negli esercizi precedenti, la rotazione straordinaria non ha mai trovato applicazione

**PROGRAMMAZIONE: la misura è verrà attuata in caso di necessità sin dall'approvazione del presente.**

#### **5.13. Misure per la tutela del dipendente che segnali illeciti (whistleblower)**

L'art. 54-bis del d.lgs. 165/2001 e s.m.i stabilisce che il pubblico dipendente che, nell'interesse dell'integrità della pubblica amministrazione, segnali condotte illecite di cui è venuto a conoscenza in ragione del proprio rapporto di lavoro non possa essere sanzionato, demansionato, licenziato, trasferito, o sottoposto ad altra misura organizzativa avente effetti negativi, diretti o indiretti, sulle condizioni di lavoro determinata dalla segnalazione. Tutte le amministrazioni pubbliche sono tenute ad applicare l'articolo 54-bis.

La segnalazione dell'illecito può essere inoltrata: in primo luogo, al RPCT; quindi, in alternativa all'ANAC, all'Autorità giudiziaria, alla Corte dei conti.

La segnalazione è sempre sottratta all'accesso documentale, di tipo tradizionale, normato dalla legge 241/1990. La denuncia deve ritenersi anche sottratta all'applicazione dell'istituto dell'accesso civico generalizzato, di cui agli articoli 5 e 5-bis del d.lgs. 33/2013. L'accesso, di qualunque tipo esso sia, non può essere riconosciuto poiché l'identità del segnalante non può, e non deve, essere rivelata.

L'art. 54-bis accorda al whistleblower le seguenti garanzie: la tutela dell'anonimato; il divieto di discriminazione; la previsione che la denuncia sia sottratta all'accesso.

La normativa di cui sopra è stata oggetto da poco di riforma ad opera del d.lgs. 10 marzo 2023 n. 24, recante "l'attuazione della direttiva n. 2019/1937 del parlamento europeo e del Consiglio, del 23 ottobre 2019, riguardante la protezione delle persone che segnalano violazioni del diritto dell'Unione e recante disposizioni riguardanti la protezione delle persone che segnalano violazioni delle disposizioni normative nazionali", pubblicato in G.U. il 15.3.2023 e in vigore dal 30.3.2023.

Il decreto dà definizioni utili a definire i contorni applicativi delle disposizioni, tra cui una compiuta definizione di "violazione", "segnalazione interna" e "segnalazione esterna".

Per espressa previsione del decreto le relative disposizioni hanno effetto a decorrere dal 15 luglio 2023.

Ad oggi, non sono pervenute segnalazioni.

#### **MISURA GENERALE N. 11:**

**Si rende necessario adottare un sistema informatico differenziato e riservato (WhistleblowingPa) per la gestione di segnalazioni da adeguare e conformare alle più recenti disposizioni del d.lgs. 10 marzo 2023, n. 24 in vigore dal 15 luglio 2023.**

**Programmazione: la misura deve essere adottata entro il 31.12. L'approvazione del regolamento costituisce specifico obiettivo del Piano performance per il Servizio amministrativo-finanziario in relazione al triennio 2023/2025.**

## **4. La trasparenza**

### **4.11. La trasparenza e l'accesso civico**

La trasparenza è una delle misure generali più importanti dell'intero impianto delineato dalla legge 190/2012. Secondo l'art. 1 del d.lgs. 33/2013, come rinnovato dal d.lgs. 97/2016, la trasparenza è l'accessibilità totale a dati e documenti delle pubbliche amministrazioni. Detta "accessibilità totale" è consentita allo scopo di tutelare i diritti dei cittadini, promuovere la partecipazione all'attività amministrativa, favorire forme diffuse di controllo sul perseguimento delle funzioni istituzionali e sull'utilizzo delle risorse pubbliche.

La trasparenza è attuata:

- attraverso la pubblicazione dei dati e delle informazioni elencate dalla legge sul sito web istituzionale nella sezione "Amministrazione trasparente";
- l'istituto dell'accesso civico, classificato in semplice e generalizzato.

Il comma 1, dell'art. 5 del d.lgs. 33/2013, prevede: "L'obbligo previsto dalla normativa vigente in capo alle pubbliche amministrazioni di pubblicare documenti, informazioni o dati comporta il diritto di chiunque di richiedere i medesimi, nei casi in cui sia stata omessa la loro pubblicazione" (**accesso civico semplice**). Il comma 2, dello stesso art. 5, recita: "Allo scopo di favorire forme diffuse di controllo sul perseguimento delle funzioni istituzionali e sull'utilizzo delle risorse pubbliche e di promuovere la partecipazione al dibattito pubblico, chiunque ha diritto di accedere ai dati e ai documenti detenuti dalle pubbliche amministrazioni, ulteriori rispetto a quelli oggetto di pubblicazione" obbligatoria ai sensi del d.lgs. 33/2013 (**accesso civico generalizzato**).

### **4.12. Il regolamento ed il registro delle domande di accesso**

L'Autorità suggerisce l'adozione, anche nella forma di un regolamento, di una disciplina che fornisca un quadro organico e coordinato dei profili applicativi relativi alle diverse tipologie di accesso.

La disciplina regolamentare dovrebbe prevedere: una parte dedicata alla disciplina dell'accesso documentale di cui alla legge 241/1990; una seconda parte dedicata alla disciplina dell'accesso civico "semplice" connesso agli obblighi di pubblicazione; una terza parte sull'accesso generalizzato.

In attuazione di quanto sopra, questa amministrazione si è dotata del Regolamento per la disciplina delle diverse forme di accesso con deliberazione n. 33 del 26.9.2017.

L'Autorità propone il **Registro delle richieste di accesso** da istituire presso ogni amministrazione.

Il registro dovrebbe contenere l'elenco delle richieste con oggetto e data, relativo esito e indicazione della data della decisione. Il registro è pubblicato, oscurando i dati personali eventualmente presenti, e tenuto aggiornato almeno ogni sei mesi in "amministrazione trasparente", "altri contenuti - accesso civico".



## MISURA GENERALE N. 12:

Consentire a chiunque e rapidamente l'esercizio dell'accesso civico è obiettivo strategico di questa amministrazione.

Del diritto all'accesso civico è stata data ampia informazione sul sito dell'ente.

A norma del d.lgs. 33/2013 in "Amministrazione trasparente" sono pubblicati:

- le modalità per l'esercizio dell'accesso civico;
- il nominativo del responsabile della trasparenza al quale presentare la richiesta d'accesso civico;
- il nominativo del titolare del potere sostitutivo, con l'indicazione dei relativi recapiti telefonici e delle caselle di posta elettronica istituzionale;

I dipendenti sono stati appositamente formati su contenuto e modalità d'esercizio dell'accesso civico, nonché sulle differenze rispetto al diritto d'accesso documentale di cui alla legge 241/1990.

**PROGRAMMAZIONE: è previsto come obiettivo del triennio l'adozione del registro delle richieste di accesso e di un regolamento in materia di accesso.**

### 4.13. Le modalità attuative degli obblighi di pubblicazione

L'Allegato n. 1, della deliberazione ANAC 28/12/2016 n. 1310, integrando i contenuti della scheda allegata al d.lgs. 33/2013, ha rinnovato la struttura delle informazioni da pubblicarsi sui siti delle pubbliche amministrazioni, adeguandola alle novità introdotte dal d.lgs. 97/2016.

Il legislatore ha organizzato in sotto-sezioni di primo e di secondo livello le informazioni, i documenti ed i dati da pubblicare obbligatoriamente nella sezione "Amministrazione trasparente".

Le sotto-sezioni devono essere denominate esattamente come indicato dalla deliberazione ANAC 1310/2016.

Il PNA 2022 inoltre procede ad un aggiornamento (allegato n. 9) degli obblighi di pubblicazione vigenti in materia di contratti pubblici.

Le schede allegate denominate "**Allegato D - Misure di trasparenza**" ripropongono i contenuti, puntuali e dettagliati, quindi più che esaustivi, della documentazione ANAC sopra citata.

Rispetto alla deliberazione ANAC, le tabelle di questo piano sono composte da sette colonne, anziché sei.

È stata aggiunta la "Colonna G" (a destra) per poter individuare, in modo chiaro, l'ufficio responsabile delle pubblicazioni previste nelle altre colonne.

Le tabelle, organizzate in sette colonne, recano i dati seguenti:

COLONNA	CONTENUTO
A	denominazione delle sotto-sezioni di primo livello
B	denominazione delle sotto-sezioni di secondo livello
C	disposizioni normative che impongono la pubblicazione
D	denominazione del singolo obbligo di pubblicazione
E	contenuti dell'obbligo (documenti, dati e informazioni da pubblicare in ciascuna sotto-sezione secondo le linee guida di ANAC);
F (*)	periodicità di aggiornamento delle pubblicazioni;
G (**)	ufficio responsabile della pubblicazione dei dati, delle informazioni e dei documenti previsti nella colonna E secondo la periodicità prevista in colonna F.

#### (\*) Nota ai dati della Colonna F:

La normativa impone scadenze temporali diverse per l'aggiornamento delle diverse tipologie di informazioni e documenti.

L'aggiornamento delle pagine web di "Amministrazione trasparente" può avvenire "tempestivamente", oppure su base annuale, trimestrale o semestrale.

L'aggiornamento di numerosi dati deve avvenire "tempestivamente". Il legislatore, però, non ha specificato il concetto di tempestività, concetto relativo che può dar luogo a comportamenti anche molto difformi.

Pertanto, al fine di "rendere oggettivo" il concetto di tempestività, tutelando operatori, cittadini e amministrazione, si definisce quanto segue: è tempestiva la pubblicazione di dati, informazioni e documenti quando effettuata entro n. 90 giorni dalla disponibilità definitiva dei dati, informazioni e documenti.

**(\*\*) Nota ai dati della Colonna G:**

L'art. 43 comma 3 del d.lgs. 33/2013 prevede che "i dirigenti responsabili degli uffici dell'amministrazione garantiscano il tempestivo e regolare flusso delle informazioni da pubblicare ai fini del rispetto dei termini stabiliti dalla legge".

I responsabili della trasmissione dei dati sono individuati nei Responsabili dei settori indicati nella colonna G.

I responsabili della pubblicazione e dell'aggiornamento dei dati sono individuati nei Responsabili dei settori/uffici indicati nella colonna G.

#### **4.14. L'organizzazione dell'attività di pubblicazione**

L'ufficio amministrativo-finanziario è incaricato prioritariamente della gestione della sezione Amministrazione trasparente.

Gli uffici depositari dei dati, delle informazioni e dei documenti da pubblicare (indicati nella Colonna G) trasmettono a detto ufficio i dati, le informazioni ed i documenti previsti nella Colonna E all'Ufficio preposto alla gestione del sito il quale provvede alla pubblicazione dalla ricezione in modo tempestivo. Il responsabile per la prevenzione della corruzione e per la trasparenza svolge periodicamente attività di controllo sull'adempimento degli obblighi di pubblicazione, assicurando la completezza, la chiarezza e l'aggiornamento delle informazioni pubblicate.

Nell'ambito del ciclo di gestione della performance sono definiti obiettivi, indicatori e puntuali criteri di monitoraggio e valutazione degli obblighi di pubblicazione e trasparenza.

L'adempimento degli obblighi di trasparenza e pubblicazione previsti dal d.lgs. 33/2013 e dal presente programma, sono oggetto di controllo successivo di regolarità amministrativa come normato dall'art. 147-bis, commi 2 e 3, del TUEL.

L'ente rispetta con puntualità le prescrizioni dei decreti legislativi 33/2013 e 97/2016.

L'ente assicura conoscibilità ed accessibilità a dati, documenti e informazioni elencati dal legislatore e precisati dall'ANAC.

Le limitate risorse dell'ente non consentono l'attivazione di strumenti di rilevazione circa "l'effettivo utilizzo dei dati" pubblicati.

Tali rilevazioni, in ogni caso, non sono di alcuna utilità per l'ente, obbligato comunque a pubblicare i documenti previsti dalla legge.

#### **4.15. La pubblicazione di dati ulteriori**

La pubblicazione puntuale e tempestiva dei dati e delle informazioni elencate dal legislatore è più che sufficiente per assicurare la trasparenza dell'azione amministrativa di questo ente.

Pertanto, non è prevista la pubblicazione di ulteriori informazioni.

In ogni caso, i dirigenti Responsabili dei settori/uffici indicati nella colonna G, possono pubblicare i dati e le informazioni che ritengono necessari per assicurare la migliore trasparenza sostanziale dell'azione amministrativa.

#### **4.16 La trasparenza degli interventi finanziati con il PNRR**

Il PNA 2022 in relazione ai Soggetti attuatori di interventi finanziati con il PNRR ribadisce la necessità di dare attuazione alle disposizioni del d.lgs. n. 33/2013.

In ogni caso, tali soggetti, qualora lo ritengano utile, possono, in piena autonomia, pubblicare dati ulteriori relativi alle misure del PNRR in una apposita sezione del sito istituzionale, secondo la modalità indicata dalla RGS per le Amministrazioni centrali titolari di interventi.

Si raccomanda, in tale ipotesi, di organizzare le informazioni, i dati e documenti in modo chiaro e facilmente accessibile e fruibile al cittadino. Ciò nel rispetto dei principi comunitari volti a garantire un'adeguata visibilità alla comunità interessata dai progetti e dagli interventi in merito ai risultati degli

investimenti e ai finanziamenti dell'Unione europea. Tale modalità di trasparenza consentirebbe anche una visione complessiva di tutte le iniziative attinenti al PNRR, evitando una parcellizzazione delle relative informazioni.

## **5. Il monitoraggio e il riesame delle misure**

Il processo di prevenzione della corruzione si articola in quattro macrofasi: l'analisi del contesto; la valutazione del rischio; il trattamento; infine, la macro fase del "monitoraggio" e del "riesame" delle singole misure e del sistema nel suo complesso.

Monitoraggio e riesame periodico sono stadi essenziali dell'intero processo di gestione del rischio, che consentono di verificare attuazione e adeguatezza delle misure di prevenzione della corruzione, nonché il complessivo funzionamento del processo consentendo, in tal modo, di apportare tempestivamente i correttivi che si rendessero necessari.

Monitoraggio e riesame sono attività distinte, ma strettamente collegate tra loro:

- il monitoraggio è l'"attività continuativa di verifica dell'attuazione e dell'idoneità delle singole misure di trattamento del rischio";
- è ripartito in due "sotto-fasi": 1- il monitoraggio dell'attuazione delle misure di trattamento del rischio; 2- il monitoraggio della idoneità delle misure di trattamento del rischio;
- il riesame, invece, è l'attività "svolta ad intervalli programmati che riguarda il funzionamento del sistema nel suo complesso" (Allegato n. 1 del PNA 2019, pag. 46).

I risultati del monitoraggio devono essere utilizzati per svolgere il riesame periodico della funzionalità complessiva del sistema e delle politiche di contrasto della corruzione.

Il RPCT organizza e dirige il monitoraggio delle misure programmate ai paragrafi precedenti.

Il Servizio amministrativo-finanziario, che collabora con il RPCT, svolge il monitoraggio con cadenza almeno annuale e può sempre disporre ulteriori verifiche nel corso dell'esercizio.

Al termine, l'ufficio descrive in un breve referto i controlli effettuati ed il lavoro svolto.

I dirigenti, i funzionari e i dipendenti hanno il dovere di fornire il necessario supporto al RPCT nello svolgimento delle attività di monitoraggio.

Tale dovere, se disatteso, dà luogo a provvedimenti disciplinari.

## SEZIONE 3. ORGANIZZAZIONE E CAPITALE UMANO

### 3.1- Sottosezione di programmazione Struttura organizzativa

Ai sensi dell'art. 4, comma 1, lettera a), la presente sottosezione di programmazione illustra inoltre il modello organizzativo adottato dall'Amministrazione.

Il **Regolamento degli Uffici e dei Servizi** è stato approvato con Deliberazione di GC n. 26 dell'08/05/2010 e successivamente modificato con Deliberazione n. 62 del 22.12.2022.

Il regolamento, in conformità agli indirizzi generali stabiliti dal Consiglio Comunale, disciplina i principi fondamentali che guidano l'organizzazione amministrativa del Comune, i metodi per la sua gestione operativa, l'assetto delle strutture organizzative.

Inoltre, disciplina la dotazione organica del personale articolata per servizi e uffici ed in generale, individua i profili professionali, i criteri per la progressione economica all'interno della categoria e quelli per la "pesatura" delle posizioni organizzative.

L'organizzazione degli uffici e del personale, si informa a principi di legalità, imparzialità economicità, efficienza, funzionalità, trasparenza, buon andamento, speditezza e rispondenza al pubblico interesse dell'azione amministrativa.

Lo stato giuridico ed il trattamento economico dei dipendenti è disciplinato dalle disposizioni di legge, dei contratti nazionali e di quelli sottoscritti in sede decentrata.

L'organizzazione del personale ha carattere strumentale rispetto al conseguimento degli scopi istituzionali e per tale motivazione deve essere improntata a criteri di flessibilità e dipendenza gerarchica.

L'attività comunale è organizzata per servizi di attività, e articola per servizi e uffici.

Il **Servizio** è l'unità organizzativa di massima dimensione dell'ente contenente un insieme di articolazioni, deputate all'esercizio delle funzioni di competenza. L'**ufficio** è un'articolazione organizzativa del servizio, al quale vengono demandate competenze specifiche.

L'attività comunale è suddivisa in due servizi di attività, così denominati:

- "Servizio amministrativo"
- "Servizio tecnico"

Il Servizio amministrativo comprende:

- a. la gestione economico/finanziaria, ivi compresi i tributi comunali;
- b. la gestione del personale;
- c. la gestione di tutti servizi alla persona, ivi compresi i servizi demografici;
- d. la segreteria comunale
- e. la vigilanza urbana.

Il Servizio amministrativo è articolato nei seguenti uffici:

- Ufficio demografico, servizi alla persona e segreteria;
- Ufficio finanziario e tributi;
- Vigilanza urbana.

Il Servizio tecnico ha competenze specifiche in materia di:

- a. Urbanistica;
- b. Edilizia, pubblica e privata;
- c. Lavori pubblici;
- d. Gestione e manutenzione del patrimonio comunale
- e. Ecologia e tutela ambientale.

Ad ogni servizio di attività è preposto un Responsabile, cui spettano le funzioni e le competenze di cui all'art. 107 del T.U.E.L., nominato annualmente dal Sindaco con apposito decreto.

Totale dipendenti allo stato attuale: n.3.

La formazione obbligatoria in materia di Anticorruzione è contenuta nel Piano Triennale per la Prevenzione della Corruzione e della Trasparenza. La formazione obbligatoria è altresì periodicamente resa, su iniziativa del datore di lavoro, in materia di prevenzione e sicurezza sui luoghi di lavoro.

## SEZIONE 3. ORGANIZZAZIONE E CAPITALE UMANO

### 3.1- Struttura organizzativa

Il Comune di Battuda ad oggi risulta articolato secondo il seguente organigramma:

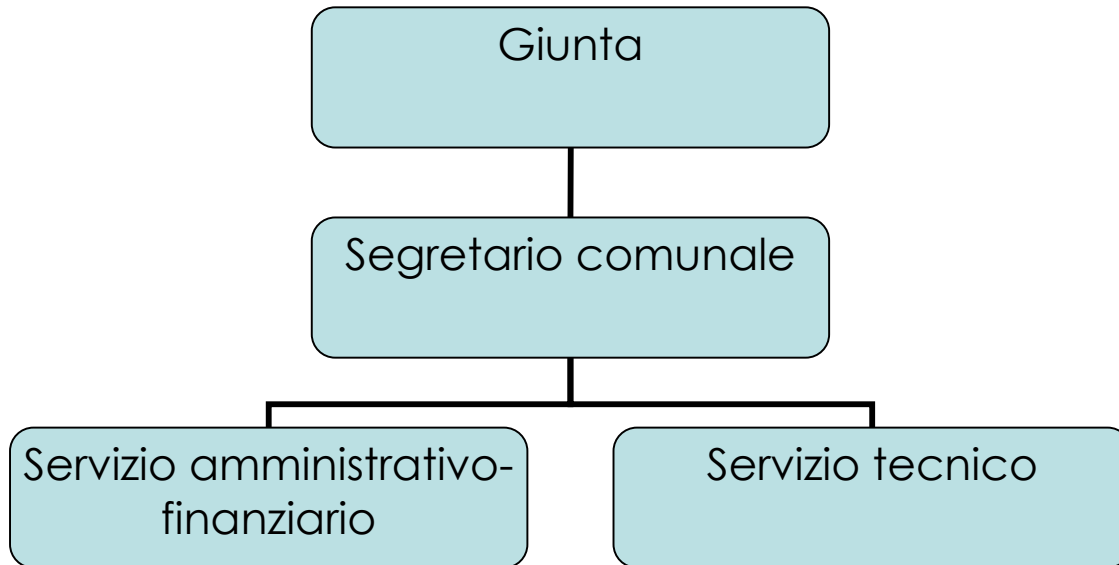

Il Comune di Battuda si compone di tre dipendenti. Al Servizio amministrativo sono assegnati due Istruttori, di cui uno riveste il ruolo di Responsabile di Servizio/Incarico di Elevata Qualificazione dal 1.1.2023.

Al Servizio tecnico, il cui Responsabile è temporaneamente il Sindaco ai sensi dell'art. 53 co. 23 L. 388/2000, è assegnato un dipendente Operatore esterno.

Dal 12.10.2022 è presente il Segretario comunale titolare che svolge l'incarico in convenzione con altri tre Comuni: Trivolzio, Montù Beccaria e Pancarana (PV).

## **SEZIONE 3. ORGANIZZAZIONE E CAPITALE UMANO**

### **3.2- Sottosezione di programmazione Organizzazione del lavoro agile**

Il lavoro agile nella pubblica amministrazione trova il suo avvio nella Legge 7 agosto 2015, n.124 "Deleghe al Governo in materia di riorganizzazione delle amministrazioni pubbliche" che con l'art. 14 "Promozione della conciliazione dei tempi di vita e di lavoro nelle amministrazioni pubbliche" stabilisce che "le amministrazioni, [...], adottano misure organizzative volte a fissare obiettivi annuali per l'attuazione del telelavoro e per la sperimentazione, anche al fine di tutelare le cure parentali, di nuove modalità spazio-temporali di svolgimento della prestazione lavorativa che permettano, entro tre anni, ad almeno il 10 per cento dei dipendenti, ove lo richiedano, di avvalersi di tali modalità, garantendo che i dipendenti che se ne avvalgono non subiscano penalizzazioni ai fini del riconoscimento di professionalità e della progressione di carriera".

La successiva Legge 22 maggio 2017, n.81, "Misure per la tutela del lavoro autonomo non imprenditoriale e misure volte a favorire l'articolazione flessibile nei tempi e nei luoghi del lavoro subordinato" disciplina, al capo II, il lavoro agile, prevedendone l'applicazione anche al pubblico impiego e sottolineando la flessibilità organizzativa, la volontarietà delle parti che sottoscrivono l'accordo individuale e l'utilizzo di strumentazioni che consentano di lavorare da remoto, rendendo possibile svolgere la prestazione lavorativa "in parte all'interno di locali aziendali e in parte all'esterno senza una postazione fissa, entro i soli limiti di durata massima dell'orario di lavoro giornaliero e settimanale, derivanti dalla legge e dalla contrattazione collettiva".

Attraverso la direttiva n. 3/2017, recante le linee guida sul lavoro agile nella PA, il Dipartimento della Funzione Pubblica fornisce indirizzi per l'attuazione delle predette disposizioni attraverso una fase di sperimentazione. Le linee guida contengono indicazioni inerenti l'organizzazione del lavoro e la gestione del personale per promuovere la conciliazione dei tempi di vita e di lavoro dei dipendenti, favorire il benessere organizzativo e assicurare l'esercizio dei diritti delle lavoratrici e dei lavoratori.

Nei primi mesi del 2020, a causa della situazione connessa all'epidemia da COVID-19, il lavoro da remoto si impone come una delle misure più efficaci per affrontare l'emergenza. Le misure più significative riguardano:

- a. Prima previsione del superamento del regime sperimentale per il lavoro agile nella pubblica amministrazione (Art. 18, co. 5, del D.L. 9 del 2 marzo 2020, che modifica l'articolo 14 della Legge n.124/2015);
- b. Previsione del lavoro agile come una delle modalità ordinarie di svolgimento della prestazione lavorativa nelle pubbliche amministrazioni, al fine di limitare la presenza del personale negli uffici per assicurare esclusivamente le attività che si ritengono indifferibili e che richiedono necessariamente la presenza sul luogo di lavoro, prescindendo dagli accordi individuali e dagli obblighi informativi di cui alla L. n. 81/2017 e anche utilizzando strumenti informatici nella disponibilità del dipendente qualora non siano forniti dall'amministrazione (Art. 87, co. 1 e 2 del D.L. n. 18 del 17 marzo 2020 e successive modificazioni e integrazioni);
- c. Introduzione del POLA: "Entro il 31 gennaio di ciascun anno, le amministrazioni pubbliche redigono, sentite le organizzazioni sindacali, il Piano organizzativo del lavoro agile (POLA), quale sezione del documento di cui all'articolo 10, comma 1, lettera a), del decreto legislativo 27 ottobre 2009, n. 150. Il POLA individua le modalità attuative del lavoro agile prevedendo, per le attività che possono essere svolte in modalità agile, che almeno il 60 per cento dei dipendenti possa avvalersene, garantendo che gli stessi non subiscano penalizzazioni ai fini del riconoscimento di professionalità e della progressione di carriera, e definisce, altresì, le misure organizzative, i requisiti tecnologici, i percorsi formativi del personale, anche dirigenziale, e gli strumenti di rilevazione e di verifica periodica dei risultati conseguiti, anche in termini di miglioramento dell'efficacia e dell'efficienza dell'azione amministrativa, della digitalizzazione dei processi, nonché della qualità dei servizi erogati, anche coinvolgendo i cittadini, sia

individualmente, sia nelle loro forme associative. In caso di mancata adozione del POLA, il lavoro agile si applica almeno al 30 per cento dei dipendenti, ove lo richiedano". (Art. 263 comma 4-bis, D.L. n. 34 del 19 maggio 2020);

- d. Indicazioni per le misure di organizzazione del lavoro pubblico in periodo emergenziale (Decreto del Ministro per la Pubblica Amministrazione del 19/10/2020);
- e. Decreto del Ministro per la Pubblica Amministrazione del 9/12/2020 con cui si approvano le linee guida per il POLA.
- f. Decreto di nomina dei membri dell'Osservatorio del Lavoro agile nelle PA e della Commissione tecnica del 20 gennaio 2021;
- g. DECRETO-LEGGE 30 aprile 2021, n. 56 "Disposizioni urgenti in materia di termini legislativi" che porta la percentuale di dipendenti che possono avvalersi del lavoro agile dal 60 al 15 per cento

Il Comune di Battuda non ha riscontrato la necessità di avviare lo Smart Working, in considerazione dell'esiguo numero di dipendenti e della necessità di garantire la continuità dei servizi ai cittadini.

Il lavoro agile può essere in ogni caso utilizzato da soggetti fragili e utilizzabile su richiesta dei singoli dipendenti.

### **Disciplina per il lavoro agile nel Comune di Battuda**

L'Ente con delibera di Giunta n.39 del 18.10.2022 ha approvato il regolamento sul lavoro agile.

#### **Art. 1 Definizioni**

Ai fini della presente Disciplina, ai sensi del Capo II della legge del 22 maggio 2017 n. 81, si intende per:

"Lavoro agile": modalità di esecuzione del rapporto di lavoro subordinato, stabilita mediante accordo tra le parti, anche con forme di organizzazione per fasi, cicli e obiettivi e senza precisi vincoli di orario o di luogo di lavoro, con il prevalente supporto di tecnologie dell'informazione e della comunicazione che consentano il collegamento con l'amministrazione comunale nel rispetto delle norme in materia di sicurezza e trattamento dei dati personali. La prestazione lavorativa è eseguita in parte o esclusivamente presso un luogo collocato al di fuori delle sedi dell'Amministrazione, entro i limiti di durata massima dell'orario di lavoro giornaliero e settimanale derivanti dalla legge e dalla contrattazione collettiva.

"Lavoratore/lavoratrice agile": il dipendente in servizio presso l'amministrazione che espleta parte della propria attività lavorativa in modalità agile secondo i termini stabiliti nell'accordo individuale;

"Accordo individuale": accordo concluso tra il dipendente ed il dirigente/datore di lavoro del settore a cui è assegnato il/la dipendente. L'accordo è stipulato per iscritto e disciplina l'esecuzione della prestazione lavorativa svolta all'esterno dei locali Comunali.

L'accordo prevede, tra l'altro:

- le modalità di svolgimento della prestazione lavorativa svolta all'esterno dei locali aziendali;
- l'individuazione della giornata settimanale in cui viene svolta l'attività di lavoro agile;
- l'indicazione dei luoghi prevalenti in cui verrà svolta l'attività;
- le forme di esercizio del potere direttivo del dirigente di riferimento;
- la strumentazione tecnologica da utilizzare;
- fascia/e oraria/e di contattabilità telefonica e la fascia di disconnessione dalle strumentazioni tecnologiche di lavoro, a tutela della sua salute psico-fisica, della sua efficienza e produttività e della conciliazione tra tempi di vita, di riposo e di lavoro;
- gli adempimenti in materia di sicurezza sul lavoro e trattamento dati.

All'accordo è allegata l'informativa sulla salute e sicurezza dei lavoratori in lavoro agile.

"Sede di lavoro": la sede a cui il dipendente è assegnato;

“Luogo di lavoro”: spazio nella disponibilità del dipendente (la propria abitazione/domicilio o altro luogo) ritenuto idoneo allo svolgimento della prestazione lavorativa. Il luogo o luoghi prescelti devono essere indicati dell'Accordo individuale;

“Amministrazione”: Comune di Battuda;

“Dotazione tecnologica”: la strumentazione costituita da personal computer, tablet, smartphone, applicativi software ecc.. forniti dall'amministrazione al dipendente e/o nella sua disponibilità, utilizzati per l'espletamento dell'attività lavorativa.

## **Art. 2 Diritti e doveri del/della dipendente**

La presente Disciplina regola l'applicazione del lavoro agile all'interno del Comune di Battuda, come disciplinato dalla L. del 22 maggio 2017 n. 81 quale forma di organizzazione della prestazione lavorativa del personale dipendente del Comune ed è emanato in attuazione delle disposizioni normative e contrattuali vigenti in materia.

Il lavoro agile non modifica l'inquadramento e il livello retributivo del/della dipendente e consente le medesime opportunità rispetto ai percorsi professionali e alle iniziative formative. Al/alla dipendente in lavoro agile si applicano la normativa e gli accordi vigenti in materia di diritti sindacali.

Nello svolgimento della prestazione lavorativa in modalità agile il comportamento del/della dipendente dovrà essere sempre improntato a principi di correttezza e buona fede e la prestazione dovrà essere svolta sulla base di quanto previsto dai CCNL vigenti e di quanto indicato nel Codice di comportamento del Comune di Battuda.

## **Art. 3 Destinatari**

L'attivazione della modalità di lavoro agile avviene su base volontaria.

Il presente disciplinare è rivolto a tutto il personale dipendente in servizio presso il Comune di Battuda, a tempo determinato e indeterminato, a tempo pieno o parziale e nel rispetto del principio di non discriminazione e di pari opportunità tra uomo e donna.

Ai sensi del co.3 bis dell'art. 18 della L. 81/2017, è riconosciuta priorità alle richieste di esecuzione del rapporto di lavoro in modalità agile formulate dalle lavoratrici nei tre anni successivi alla conclusione del periodo di congedo di maternità previsto dall'articolo 16 del testo unico delle disposizioni legislative in materia di tutela e sostegno della maternità e della paternità, di cui al decreto legislativo 26 marzo 2001, n. 151, ovvero dai lavoratori con figli in condizioni di disabilità ai sensi dell'articolo 3, comma 3, della legge 5 febbraio 1992, n. 104. 22.

## **Art. 4 Accordo Individuale**

L'attivazione del lavoro agile è subordinata alla sottoscrizione dell'accordo individuale tra il dipendente e il dirigente/datore di lavoro cui quest'ultimo è assegnato. Il/la dipendente presenta la richiesta al proprio dirigente/datore di lavoro, precisando gli elementi fondamentali da riportare nell'accordo individuale ovvero l'individuazione della giornata settimanale in cui si chiede di svolgere l'attività di lavoro agile, l'indicazione dei luoghi di lavoro prevalenti in cui verrà svolta l'attività e la strumentazione da utilizzare. Il dirigente/datore di lavoro respinge o approva la richiesta, eventualmente apportando modifiche.

Nell'accordo devono essere definiti:

- le modalità di svolgimento della prestazione lavorativa svolta all'esterno dei locali aziendali;
- l'individuazione della giornata settimanale in cui viene svolta l'attività di lavoro agile;
- l'indicazione dei luoghi prevalenti in cui verrà svolta l'attività;
- le forme di esercizio del potere direttivo del dirigente di riferimento;
- la strumentazione tecnologica da utilizzare;
- fascia/e oraria/e di contattabilità telefonica e la fascia di disconnessione dalle strumentazioni tecnologiche di lavoro, a tutela della sua salute psico-fisica, della sua efficienza e produttività e della conciliazione tra tempi di vita, di riposo e di lavoro;

In caso di eventuali modifiche riguardanti il profilo professionale del dipendente o dell'attività svolta dal medesimo, la prosecuzione della prestazione in lavoro agile è condizionata alla sottoscrizione di un nuovo accordo individuale.



### **Art. 5 Trattamento economico del personale**

È garantita parità di trattamento economico e normativo per il personale che aderisce alla sperimentazione.

Il buono pasto non è dovuto.

Non sono configurabili permessi brevi ed altri istituti che comportino riduzioni di orario, parimenti non è applicabile l'istituto della turnazione e conseguentemente l'eventuale riduzione oraria e l'erogazione della relativa indennità nonché delle indennità, se previste, legate alle condizioni di lavoro.

Nelle giornate in cui l'attività lavorativa è prestata in modalità agile non è configurabile il lavoro straordinario né la maturazione di plus orario né riposi compensativi.

Le indennità relative a turno, disagio ed altre indennità giornaliere legate alle modalità di svolgimento della prestazione, non sono riconosciute.

### **Art. 6 Luoghi di lavoro**

Nelle giornate di lavoro agile il/la dipendente avrà cura di svolgere la propria attività lavorativa in luoghi, anche esterni alle sedi comunali, che, tenuto conto delle attività svolte e secondo un criterio di ragionevolezza, rispondano ai requisiti di idoneità, sicurezza e riservatezza e quindi siano idonei all'uso abituale di supporti informatici, non mettano a rischio la sua l'incolumità, né la riservatezza delle informazioni e dei dati trattati nell'espletamento del proprio lavoro. In particolare, il luogo di lavoro deve essere tale da garantire la necessaria riservatezza delle attività, evitando che estranei possano venire a conoscenza di notizie riservate. È inoltre necessario che il luogo ove si svolge l'attività non metta a repentaglio la strumentazione dell'Amministrazione.

Nelle giornate di lavoro agile i/le dipendenti utilizzeranno prioritariamente spazi chiusi privati (in primo luogo il proprio domicilio abituale, ma non esclusivamente), spazi in strutture pubbliche attrezzate per l'accoglienza e il collegamento e spazi in altre Amministrazione con le quali siano previste attività di collaborazione già strutturate.

Eventuali infortuni sul lavoro devono essere immediatamente comunicati alle strutture di appartenenza per le necessarie denunce. L'individuazione di uno o più luoghi prevalenti può essere dettata da esigenze connesse alla prestazione lavorativa o dalla necessità di conciliare le esigenze di vita con quelle lavorative.

Il lavoratore agile può chiedere di poter modificare, anche temporaneamente, il luogo di lavoro presentando richiesta scritta (anche a mezzo e-mail) al proprio Dirigente di riferimento il quale, valutata la compatibilità, autorizza per scritto (anche a mezzo e-mail) il mutamento: lo scambio di comunicazioni scritte, in tal caso, è sufficiente ad integrare l'accordo individuale, senza necessità di una nuova sottoscrizione.

Ai sensi dell'art. 23 della L. 81/2017 il lavoratore è tutelato contro gli infortuni sul lavoro e le 24 malattie professionali dipendenti da rischi connessi alla prestazione lavorativa resa all'esterno dei locali aziendali come previsto dall'art 12 della presente disciplina.

Il luogo di lavoro individuato dal lavoratore di concerto con il Dirigente, non può in nessun caso essere collocato al di fuori dei confini nazionali.

### **Art. 7 Orario di lavoro e disconnessione**

L'attuazione del lavoro agile non modifica la regolamentazione dell'orario di lavoro applicata al/alla dipendente, il/la quale farà riferimento al normale orario di lavoro con le caratteristiche di flessibilità temporali proprie del lavoro agile nel rispetto comunque dei limiti di durata massima dell'orario di lavoro giornaliero e settimanale, derivanti dalla legge e dalla contrattazione. Nell'ambito delle modalità di esecuzione della prestazione, definite nell'accordo individuale, è individuata la giornata nella settimana in cui l'attività è svolta in modalità lavoro agile, che potrà comunque essere oggetto di modifica nel corso di validità dell'accordo.

L'eventuale malfunzionamento delle dotazioni tecnologiche, che renda impossibile la prestazione lavorativa in modalità agile, dovrà essere tempestivamente segnalato dal/dalla dipendente sia al fine di dare soluzione al problema che di concordare con il proprio responsabile le modalità di completamento della prestazione, ivi compreso, ove possibile, il rientro nella sede di lavoro.

L'amministrazione, per esigenze di servizio rappresentate dal Responsabile di riferimento, si riserva di richiedere la presenza in sede del dipendente in qualsiasi momento, in particolare per situazioni di emergenza.

#### **Art. 8 Dotazione Tecnologica**

Il/la dipendente può espletare la propria prestazione lavorativa in modalità agile anche avvalendosi di supporti informatici quali personal computer, tablet, smartphone o quant'altro ritenuto idoneo dall'Amministrazione, per l'esercizio dell'attività lavorativa, anche di sua proprietà o nella sua disponibilità.

Nell'accordo individuale viene precisato se il/la dipendente utilizza strumentazione propria o dell'Amministrazione.

Se successivamente alla sottoscrizione dell'accordo il/la dipendente viene dotato di strumentazione di proprietà dell'Amministrazione, è necessario sottoscrivere un nuovo accordo individuale.

#### **Art. 9 Potere direttivo, di controllo e disciplinare**

La modalità di lavoro in lavoro agile non modifica il potere direttivo e di controllo del Datore di lavoro, che sarà esercitato con modalità analoghe a quelle applicate con riferimento alla prestazione resa presso i locali aziendali.

Il potere di controllo sulla prestazione resa al di fuori dei locali aziendali si espliciterà, di massima, attraverso la verifica dei risultati ottenuti. Saranno inoltre verificati gli accessi da remoto al software gestionale dell'ente e dovrà essere redatta con cadenza settimanale una relazione sulle attività svolte. Nello svolgimento della prestazione lavorativa in modalità lavoro agile il comportamento del/della dipendente dovrà essere sempre improntato a principi di correttezza e buona fede e la prestazione dovrà essere svolta sulla base di quanto previsto dai CCNL vigenti e di quanto indicato nel Codice di comportamento del Comune di Battuda.

#### **Art. 10 Privacy**

Durante le operazioni di trattamento dei dati ai quali il/la dipendente abbia accesso in esecuzione delle prestazioni lavorative, in considerazione delle mansioni ricoperte, in relazione alle finalità legate all'espletamento delle suddette prestazioni lavorative, gli stessi devono essere trattati nel rispetto della riservatezza e degli altri diritti fondamentali riconosciuti all'interessato dal Regolamento UE 679/2016–GDPR e dal D.Lgs. 196/03 e successive modifiche. Il trattamento dei dati deve avvenire in osservanza della normativa nazionale vigente, del Disciplinare UE sulla Protezione dei Dati Personali e delle eventuali apposite prescrizioni impartite dall'Amministrazione in qualità di Titolare del Trattamento.

#### **Art. 11 Sicurezza sul lavoro**

Al lavoro agile si applicano le disposizioni in materia di tutela della salute e della sicurezza dei lavoratori, in particolare quelle di cui al D.Lgs. n. 81/08 e s.i.m. e della legge 22 maggio 2017, n. 81.

Il/la dipendente è, a sua volta, tenuto a cooperare all'attuazione delle misure di prevenzione predisposte dall'Amministrazione per fronteggiare i rischi.

Ai sensi dell'art. 23 della L. 81/2017 il lavoratore è tutelato contro gli infortuni sul lavoro e le malattie professionali dipendenti da rischi connessi alla prestazione lavorativa resa all'esterno dei locali aziendali. Il lavoratore è altresì tutelato contro gli infortuni sul lavoro occorsi durante il normale percorso di andata e ritorno dal luogo di abitazione a quello eventualmente diverso prescelto per lo svolgimento della prestazione lavorativa - luogo di lavoro agile - nei limiti e alle condizioni di cui al terzo comma dell'articolo 2 del testo unico delle disposizioni per l'assicurazione obbligatoria contro gli infortuni sul lavoro e le malattie professionali, di cui al decreto del Presidente della Repubblica 30 giugno 1965, n. 1124, e successive modificazioni.

In caso di infortunio durante la prestazione lavorativa, il dipendente deve darne tempestiva comunicazione al proprio responsabile di riferimento.

#### **Art. 12 Norma generale**

Per tutto quanto non previsto dalla presente direttiva o dall'accordo individuale, per la regolamentazione dei diritti e degli obblighi direttamente pertinenti al rapporto di lavoro, si rinvia alla

disciplina contenuta nelle disposizioni legislative, nei contratti collettivi nazionali di lavoro e nei contratti decentrati integrativi nonché a quanto previsto nel Codice di comportamento del Comune di Battuda.

## **Allegato: Accordo individuale per la prestazione in lavoro agile**

La/Il sottoscritta/o \_\_\_\_\_, C.F. \_\_\_\_\_  
E

La/il sottoscritta/o \_\_\_\_\_ Responsabile di \_\_\_\_\_

Dichiarano di ben conoscere ed accettare la Disciplina per il lavoro agile nel Comune di Battuda di cui al Piano Organizzativo per il lavoro agile attualmente vigente

### CONVENGONO

che il/la dipendente è ammesso/a a svolgere la prestazione lavorativa in modalità agile nei termini ed alle condizioni di seguito indicate ed in conformità alle prescrizioni stabilite nella Disciplina sopra richiamata stabilendo altresì:

- Data di avvio prestazione lavoro agile: \_\_\_\_\_
- Data di fine della prestazione lavoro agile: \_\_\_\_\_
- Giorno settimanale per la prestazione in modalità agile \_\_\_\_\_
- Ai fini dello svolgimento dell'attività lavorativa in modalità agile da remoto, si prevede l'utilizzo della seguente dotazione: - Dotazione tecnologica di proprietà/nella disponibilità del dipendente conforme alle specifiche tecniche richieste IN ALTERNATIVA: - Dotazione tecnologica fornita dall'Amministrazione: cellulare, personal computer portatile e relativa strumentazione accessoria
- Luoghi di lavoro:
- Fascia di contattabilità obbligatoria del dipendente: mattina dalle \_\_\_\_\_ alle \_\_\_\_\_ e, in caso di giornata con rientro pomeridiano, dalle \_\_\_\_\_ alle \_\_\_\_\_.

La fascia di disconnessione è dalle 20.00 alle 7.30 oltre a domenica e festivi.

Potere direttivo, di controllo e disciplinare

La modalità di lavoro in lavoro agile non modifica il potere direttivo e di controllo del Datore di lavoro, che sarà esercitato con modalità analoghe a quelle applicate con riferimento alla prestazione resa presso i locali aziendali. Il potere di controllo sulla prestazione resa al di fuori dei locali aziendali si espliciterà, di massima, attraverso la verifica dei risultati ottenuti. Saranno inoltre verificati gli accessi da remoto al software gestionale dell'ente e dovrà essere redatta con cadenza settimanale una relazione sulle attività svolte.

Restano ferme le ordinarie modalità di valutazione delle prestazioni, secondo il sistema vigente per tutti i dipendenti.

Nello svolgimento della prestazione lavorativa in modalità lavoro agile il comportamento del/della dipendente dovrà essere sempre improntato a principi di correttezza e buona fede e la prestazione dovrà essere svolta sulla base di quanto previsto dai CCNL vigenti e di quanto indicato nel Codice di comportamento del Comune di Battuda.

Data

Firma del Datore di Lavoro

Firma del dipendente

## SEZIONE 3. ORGANIZZAZIONE E CAPITALE UMANO

### 3.3 - Sottosezione di programmazione Piano Triennale dei Fabbisogni di Personale

#### 1. Riferimenti normativi:

- articolo 6 del d.l. 80/2021, convertito in legge 113/2021 (introduzione nell'ordinamento del PIAO – Piano integrato di attività e organizzazione);
- articolo 6 del d.lgs. 165/2001 (PTFP - Piano triennale dei fabbisogni di personale);
- articolo 1, comma 1, lett. a) del d.p.r. 81/2022 (soppressione adempimenti correlati al PTFP e assorbimento del medesimo nel PIAO);
- articolo 4, comma 1, lett. c) del decreto ministeriale n. 132/2022 (contenente gli Schemi attuativi del PIAO);
- *(per i comuni, nell'esempio seguente)* articolo 33, comma 2, del d.l. 34/2019, convertito in legge 58/2019 (determinazione della capacità assunzionale dei comuni);
- *(per i comuni, nell'esempio seguente)* d.m. 17/03/2020, attuativo dell'articolo 33, comma 2 (definizione dei parametri soglia e della capacità assunzionale dei comuni);
- articolo 1, comma 557 o 562, della legge 296/2006 (tetto di spesa di personale in valore assoluto);
- linee guida in materia di programmazione dei fabbisogni di personale del Dipartimento per la Funzione Pubblica, emanate in data 08/05/2018 e integrate in data 02/08/2022;
- articolo 33 del d.lgs. 165/2001 (verifica delle eccedenze di personale).

La programmazione del fabbisogno di personale deve assicurare le esigenze di funzionalità e di ottimizzazione delle risorse per il miglior funzionamento dei servizi, compatibilmente con le disponibilità finanziarie e i vincoli di finanza pubblica, conformemente alle linee di indirizzo contenute nel Decreto dell'8 maggio 2018 del Dipartimento della Funzione Pubblica per la predisposizione dei piani dei fabbisogni di personale da parte delle amministrazioni pubbliche, pubblicato in GU n. 178/2018.

La programmazione del fabbisogno di personale deve assicurare le esigenze di funzionalità e di ottimizzazione delle risorse per il miglior funzionamento dei servizi, compatibilmente con le disponibilità finanziarie e i vincoli di finanza pubblica, conformemente alle linee di indirizzo contenute nel Decreto dell'8 maggio 2018 del Dipartimento della Funzione Pubblica per la predisposizione dei piani dei fabbisogni di personale da parte delle amministrazioni pubbliche, pubblicato in GU n. 178/2018.

Le linee guida (...) definiscono una metodologia operativa di orientamento che le amministrazioni adatteranno, in sede applicativa, al contesto ordinamentale delineato dalla disciplina di settore. Gli enti territoriali opereranno, altresì, nell'ambito dell'autonomia organizzativa ad essi riconosciuta dalle fonti normative, nel rispetto dei vincoli di finanza pubblica riservando agli enti locali una propria autonomia nella definizione dei Piani.

Le linee guida, quindi, lasciando ampio spazio agli enti locali, e individuando per tutte le pubbliche amministrazioni una dotazione organica pari ad una "spesa potenziale massima" affermano: "per le regioni e gli enti territoriali, sottoposti a tetti di spesa del personale, l'indicatore di spesa potenziale massima (della dotazione organica) resta quello previsto dalla normativa vigente".

Dal computo della spesa personale rimangono esclusi, ai fini dell'applicazione del nuovo regime normativo, gli oneri relativi ai rinnovi contrattuali e l'Irap.

Le novità introdotte, in materia di assunzioni di personale a tempo indeterminato, dal D.L 30/04/2019 n. 34 sono applicabili a partire dalla data del 20.04.2020, ed in particolare "i comuni possono procedere ad assunzioni di personale a tempo indeterminato in coerenza con i piani triennali dei fabbisogni di personale e fermo restando il rispetto pluriennale dell'equilibrio di bilancio asseverato dall'organo di revisione, sino ad una spesa complessiva per tutto il personale dipendente, al lordo degli oneri riflessi a carico dell'amministrazione, non superiore al valore soglia definito come percentuale, differenziata per fascia demografica, della media delle entrate correnti relative agli ultimi tre rendiconti approvati, considerate al netto del fondo crediti dubbia esigibilità stanziato in bilancio di previsione. [...] I comuni

in cui il rapporto fra la spesa di personale, al lordo degli oneri riflessi a carico dell'amministrazione, e la media delle predette entrate correnti relative agli ultimi tre rendiconti approvati risulta superiore al valore soglia di cui al primo periodo adottano un percorso di graduale riduzione annuale del suddetto rapporto fino al conseguimento nell'anno 2025 del predetto valore soglia anche applicando un turn over inferiore al 100 per cento. A decorrere dal 2025 i comuni che registrano un rapporto superiore al valore soglia applicano un turn over pari al 30 per cento fino al conseguimento del predetto valore soglia. Il limite al trattamento accessorio del personale di cui all'articolo 23, comma 2, del decreto legislativo 25 maggio 2017, n. 75, è adeguato, in aumento o in diminuzione, per garantire l'invarianza del valore medio pro-capite, riferito all'anno 2018, del fondo per la contrattazione integrativa nonchè delle risorse per remunerare gli incarichi di posizione organizzativa, prendendo a riferimento come base di calcolo il personale in servizio al 31 dicembre 2018."

L'art. 6, commi da 1 a 4, del decreto legge 9 giugno 2021, n. 80, Misure urgenti per il rafforzamento della capacità amministrativa delle pubbliche amministrazioni funzionale all'attuazione del Piano nazionale di ripresa e resilienza (PNRR) e per l'efficienza della giustizia, convertito con modificazioni in legge 6 agosto 2021, n. 113, ha introdotto nel nostro ordinamento l'adozione, in capo alle pubbliche amministrazioni con più di cinquanta dipendenti, del Piano Integrato di attività e organizzazione (PIAO) di durata triennale, con aggiornamento annuale, che assorbe una serie di piani e programmi già previsti dalla normativa - in particolare:

- il Piano della performance,
- il Piano Triennale per la Prevenzione della Corruzione e per la Trasparenza,
- il Piano organizzativo del lavoro agile,
- il Piano triennale dei fabbisogni del personale.

Gli Enti Locali dovranno approvare il PIAO entro 30 giorni dall'adozione del Bilancio di Previsione, provvedere alla pubblicazione sul proprio sito internet istituzionale e all'invio al Dipartimento della funzione pubblica della Presidenza del Consiglio dei ministri per la pubblicazione sul relativo portale. Alla luce di tali interventi normativi in materia di personale, le scelte in merito alle politiche relative al personale sono contenute nella programmazione del fabbisogno del personale, confluita nel PIAO.

Si richiamano inoltre:

- l'art. 89 del d.lgs. 267/2000 dispone che gli enti locali provvedono alla rideterminazione delle proprie dotazioni organiche, nonché all'organizzazione e gestione del personale nell'ambito della propria autonomia normativa ed organizzativa, con i soli limiti derivanti dalle proprie capacità di bilancio e dalle esigenze di esercizio delle funzioni, dei servizi e dei compiti loro attribuiti;
- l'art. 2 del d.lgs.165/2001 stabilisce che le amministrazioni pubbliche definiscono le linee fondamentali di organizzazione degli uffici;
- l'art. 4 del d.lgs. 165/2001 statuisce che gli organi di governo esercitano le funzioni di indirizzo politico amministrativo attraverso la definizione di obiettivi, programmi e direttive generali;
- l'art. 6 del d.lgs. 165/2001 prevede che le amministrazioni pubbliche adottano il piano triennale dei fabbisogni di personale, in coerenza con la pianificazione pluriennale delle attività e della performance, nonché con le linee di indirizzo emanate dal Dipartimento della Funzione Pubblica. Qualora siano individuate eccedenze di personale, si applica l'articolo 33, del d.lgs. 165/2001. Nell'ambito del piano, le amministrazioni pubbliche curano l'ottimale distribuzione delle risorse umane attraverso la coordinata attuazione dei processi di mobilità e di reclutamento del personale. Il piano triennale indica le risorse finanziarie destinate all'attuazione del piano, nei limiti delle risorse quantificate sulla base della spesa per il personale in servizio e di quelle connesse alle facoltà assunzionali previste a legislazione vigente;
- in materia di dotazione organica l'art. 6, comma 3, del d.lgs. 165/2001 prevede che in sede di definizione del Piano triennale dei fabbisogni, ciascuna amministrazione indica la consistenza della dotazione organica e la sua eventuale rimodulazione in base ai fabbisogni programmati (...) garantendo la neutralità finanziaria della rimodulazione. Resta fermo che la copertura dei posti vacanti avviene nei limiti delle assunzioni consentite a legislazione vigente;
- l'art. 22, comma 1, del d.lgs.75/2017, ha previsto che le linee di indirizzo per la pianificazione di personale di cui all'art. 6-ter del d.lgs.165/2001, come introdotte dall'art. 4, del d.lgs.75/2017,

sono adottate entro novanta giorni dalla data di entrata in vigore del medesimo decreto e che, in sede di prima applicazione, il divieto di cui all'art. 6, comma 6, del d.lgs.165/2001 e s.m.i. si applica a decorrere dal 30/03/2018 e comunque solo decorso il termine di sessanta giorni dalla pubblicazione delle stesse;

- l'art. 33 del d.lgs.165/2001 dispone: "1. Le pubbliche amministrazioni che hanno situazioni di soprannumero o rilevano comunque eccedenze di personale, in relazione alle esigenze funzionali o alla situazione finanziaria, anche in sede di ricognizione annuale prevista dall'articolo 6, comma 1, terzo e quarto periodo, sono tenute ad osservare le procedure previste dal presente articolo dandone immediata comunicazione al Dipartimento della funzione pubblica. 2. Le amministrazioni pubbliche che non adempiono alla ricognizione annuale di cui al comma 1 non possono effettuare assunzioni o instaurare rapporti di lavoro con qualunque tipologia di contratto pena la nullità degli atti posti in essere. 3. La mancata attivazione delle procedure di cui al presente articolo da parte del dirigente responsabile è valutabile ai fini della responsabilità disciplinare.";

La competenza ad adottare il PIAO è, per espressa previsione di legge, attribuita alla Giunta Comunale.

Il PIAO 2022/2024 è stato adottato con deliberazione di Giunta Comunale n. 39 del 18/10/2022. Con riferimento al Piano Triennale del Fabbisogno di Personale 2023/25, si segnala che lo stesso è stato riportato nel Documento Unico di Programmazione Semplificato (DUPS) per il triennio 2023-2025 approvato con deliberazione di Consiglio comunale n. 22 del 13/12/2022 e nella nota di aggiornamento al Documento Unico di Programmazione Semplificato (DUPS) per il triennio 2023-2025 approvata con deliberazione di Consiglio comunale n. 26 del 13/12/2022.

- **Rappresentazione della consistenza del personale al 31.12.2022**

**Alla data del 31/12/2022 risultano in servizio n.3 (tre) dipendenti a tempo pieno e indeterminato :**

Dipendente	Categoria/Area	Tempo pieno (FT) / Tempo parziale (PT)
1	B5/Operatore esperto	FT
1	C1/Istruttore	FT
1	C1/Istruttore	FT

- il dipendente Cat. B5 (dal 1.4.2023 Operatore esperto) in servizio dal 1° gennaio 2006 è assegnato al Servizio Tecnico con funzioni di autista scuolabus e manutenzione del patrimonio comunale;

- la dipendente Cat.C1 (dal 1.4.2023 Istruttore) riveste il Ruolo di Responsabile del Servizio amministrativo-finanziario con incarico di Posizione Organizzativa (dal 1.4.2023 Incarico di Elevata qualificazione) con decorrenza dal 1 gennaio 2023;

- la dipendente di Cat.C1 (dal 1.4.2023 Istruttore) è assegnata al Servizio amministrativo-finanziario al fine di garantire la copertura delle funzioni dell'Ufficio Demografico e Protocollo.

- **Programmazione strategica delle risorse umane**

**PIANO TRIENNALE DEL FABBISOGNO DI PERSONALE 2023/2025**

**a) capacità assunzionale calcolata sulla base dei vigenti vincoli di spesa;**

In ossequio all'art. 6 del d.lgs.165/2001 e alle Linee di indirizzo sopra richiamate, è necessario per l'ente definire il limite di spesa potenziale massima nel rispetto delle norme sul contenimento della spesa di personale e che in tale limite l'amministrazione:

- potrà coprire i posti vacanti, nei limiti delle facoltà assunzionali previste a legislazione vigente, ricordando però che l'indicazione della spesa potenziale massima non incide e non fa sorgere effetti più favorevoli rispetto al regime delle assunzioni o ai vincoli di spesa del personale previsti

dalla legge e, conseguentemente, gli stanziamenti di bilancio devono rimanere coerenti con le predette limitazioni;

- dovrà indicare nel PTFP, ai sensi dell'articolo 6, comma 2, ultimo periodo, del d.lgs.165/2001, le risorse finanziarie destinate all'attuazione del piano, nei limiti delle risorse quantificate sulla base della spesa per il personale in servizio e di quelle connesse alle facoltà assunzionali previste a legislazione vigente.

In attuazione di quanto previsto dall'art. 33, comma 2, del D.L. n. 34/2019, i Comuni possono effettuare assunzioni di personale a tempo indeterminato nel limite di una spesa complessiva per tutto il personale dipendente, al lordo degli oneri riflessi a carico dell'amministrazione, non superiore al valore soglia definito dal Decreto attuativo come percentuale, differenziata per fascia demografica, della media delle entrate correnti relative agli ultimi tre rendiconti approvati, considerate al netto del fondo crediti di dubbia esigibilità assestato in bilancio di previsione, nonché nel rispetto della percentuale massima di incremento annuale della spesa di personale, anch'essa definita dal Decreto attuativo.

Più in dettaglio, il Decreto individua per ciascuna fascia demografica due distinte percentuali: una prima percentuale che definisce il **valore-soglia**, il cui rispetto abilita il Comune alla piena applicazione della nuova disciplina espansiva delle assunzioni, e una più alta percentuale che definisce il **valore di rientro**, come riferimento per i Comuni che hanno una maggiore rigidità strutturale della spesa di personale in relazione all'equilibrio complessivo del Bilancio.

Volendo sintetizzare, alla verifica del rapporto di incidenza tra spese di personale ed entrate correnti, e tenuto conto dei valori-soglia individuati dal DM 17 marzo 2020, ciascun Comune può determinare la propria capacità assunzionale a tempo indeterminato applicando le regole differenziate per le tre casistiche di seguito elencate, e che saranno dettagliatamente esaminate nei paragrafi seguenti:

1. Comuni con una incidenza della spesa di personale sulle entrate correnti bassa (per i quali il rapporto spesa/entrate, è inferiore al valore-soglia individuato dal Decreto per la propria fascia demografica), che possono utilizzare le percentuali di crescita annuale della spesa di personale per maggiori assunzioni a tempo indeterminato;
2. Comuni con una incidenza della spesa di personale sulle entrate correnti intermedia, (per i quali il rapporto spesa/entrate è superiore al valore-soglia individuato dal Decreto per la propria fascia demografica, ma inferiore al valore di rientro), che devono fare attenzione a non peggiorare il valore di tale incidenza;
3. Comuni con una incidenza della spesa di personale sulle entrate correnti elevata, (per i quali il rapporto spesa/entrate è superiore al valore di rientro individuato dal Decreto per la propria fascia demografica), che devono attuare politiche di contenimento della spesa di personale in relazione alle entrate correnti.

Per verificare la collocazione di ciascun Comune rispetto al valore-soglia e al valore di rientro definiti dal Decreto per la propria fascia demografica, e di conseguenza le regole assunzionali applicabili per la determinazione della capacità assunzionale, è di fondamentale importanza individuare correttamente le voci di spesa e di entrata che contribuiscono a determinare il rapporto di incidenza spesa/entrate.

Proprio con riferimento a questi aspetti l'articolo 2 del Decreto attuativo e la Circolare applicativa individuano in dettaglio le voci che contribuiscono a determinare i valori del rapporto: spesa di personale/entrate correnti.

In particolare, per "Spesa del personale" si intendono gli impegni di competenza per spesa complessiva per tutto il personale dipendente a tempo indeterminato e determinato, per i rapporti di collaborazione coordinata e continuativa (ove ancora in essere), per la somministrazione di lavoro, per gli incarichi di cui all'articolo 110 del TUEL, nonché per tutti i soggetti a vario titolo utilizzati, senza estinzione del rapporto di pubblico impiego, in strutture e organismi variamente denominati partecipati



o comunque facenti capo all'ente, al lordo degli oneri riflessi ed al netto dell'IRAP, come rilevati nell'ultimo rendiconto della gestione approvato.

Le "Entrate correnti" sono individuate come la media degli accertamenti di competenza riferiti ai primi tre titoli delle entrate, relativi agli ultimi tre rendiconti approvati, considerati al netto del FCDE di parte corrente assestato nel bilancio di previsione relativo all'ultima annualità considerata rispetto alle tre annualità che concorrono alla media.

### 1) Individuazione dei valori soglia - art. 4, comma 1 e art. 6; tabelle 1 e 3

<b>COMUNE DI</b>	Battuda
<b>POPOLAZIONE 31/12/2022</b>	661
<b>FASCIA</b>	a
<b>VALORE SOGLIA PIU' BASSO</b>	29,50%
<b>VALORE SOGLIA PIU' ALTO</b>	33,50%

Fascia	Popolazione	Tabella 1 (Valore soglia più basso)	Tabella 3 (Valore soglia più alto)
a	0-999	29,50%	33,50%
b	1000-1999	28,60%	32,60%
c	2000-2999	27,60%	31,60%
d	3000-4999	27,20%	31,20%
e	5000-9999	26,90%	30,90%
f	10000-59999	27,00%	31,00%
g	60000-249999	27,60%	31,60%
h	250000-14999999	28,80%	32,80%
i	1500000>	25,30%	29,30%

### 2) Calcolo rapporto Spesa di personale su entrate correnti - art. 2

(calcolo partendo dai dati consuntivo 2021)

	IMPORTI		DEFINIZIONI
SPESA DI PERSONALE RENDICONTO ANNO 2021		132.218,94	definizione art. 2, comma 1, lett. a)
ENTRATE RENDICONTO ANNO 2019	410.098,07	455.700,76	definizione art. 2, comma 1, lett. b)
ENTRATE RENDICONTO ANNO 2020	497.431,72		
ENTRATE RENDICONTO ANNO 2021	459.572,48		

FCDE PREVISIONE ASSESTATA ANNO 2021		35.663,83
<b>RAPPORTO SPESA PERSONALE / ENTRATE CORRENTI</b>		<b>31,48%</b>

### 3) Raffronto % Ente con valori soglia tabelle 1 e 3

Il Comune di Battuda si colloca nella fascia intermedia, per questo motivo, in ciascun esercizio di riferimento, non può incrementare il valore del predetto rapporto rispetto a quello corrispondente registrato nell'ultimo rendiconto della gestione approvato.

#### Caso B: Comune con % compresa tra i due valori soglia

	IMPORTI	RIFERIMENTO D.P.C.M.
SPESA DI PERSONALE ANNO 2021	132.218,94	Art. 6, comma 3
ENTRATE CORRENTI AL NETTO FCDE ANNO 2021	<b>420.036,93</b>	
RAPPORTO SPESA PERSONALE/ENTRATE CORRENTI (VALORE LIMITE)	<b>31,48%</b>	

#### Controllo limite (\*):

	IMPORTI
SPESA DI PERSONALE ANNO 2023 (PREVISIONE/CONSUNTIVO)	123.500,00
ENTRATE CORRENTI AL NETTO FCDE ANNO 2023 (PREVISIONE/CONSUNTIVO)	<b>467.172,65</b>
RAPPORTO SPESA PERSONALE/ENTRATE CORRENTI	<b>26,44</b>

DEVE ESSERE PARI O INFERIORE AL "VALORE LIMITE"

**(\*) Il rapporto spesa personale/entrate correnti dell'anno di riferimento non può superare il medesimo rapporto registrato nell'ultimo rendiconto approvato**

Il rapporto spesa personale/entrate correnti dell'anno di riferimento non supera il medesimo rapporto registrato nell'ultimo rendiconto approvato (2021) pertanto l'Ente sta migliorando la sua posizione in riferimento alle percentuali dei valori soglia.

L'ente, trovandosi nella fascia demografica di cui alla lettera a) ed avendo registrato un rapporto tra spesa di personale e media delle entrate correnti pari al 31,48%, si colloca nella **FASCIA 2 – Fascia intermedia** in leggera riduzione rispetto al medesimo rapporto in riferimento al rendiconto 2020 (31,94%);

**Limite di spesa del personale a tempo indeterminato, al lordo di oneri riflessi e IRAP, ai sensi dell'art. 1 co. 569 della L. 296 del 27 dicembre 2006**

Il limite riferito al Rendiconto 2008 per il Comune di Battuda è di Euro 144.390,29

La spesa attuale per il personale a tempo indeterminato è di Euro 126.200,60

**Limite di spesa del personale a tempo determinato ai sensi dell'art. 9 co. 28 d.l. 78 del 31 maggio 2010:**

Il limite per il Comune di Battuda è di Euro 0,00.

La spesa attuale per il personale a tempo determinato è pari a Euro 0,00.

Alla luce di quanto sopra esposto, l'Amministrazione Comunale ha rideterminato la dotazione organica dell'ente come da prospetto che segue:

**SERVIZIO AMMINISTRATIVO/CONTABILE**

N.	PROFILO PROFESSIONALE	CATEGORIA E POSIZIONE D'INQUADRAMENTO	AREA	COPERTO DA	TIPO DI CONTRATTO (1)
1	Istruttore Amministrativo	C1, dal 1.4.2023 Area degli Istruttori	Istruttori	Irene Preti dal 01/09/2022	TP di nuova istituzione ed in sostituzione dal 01/04/2022 alla Cat/D
2	Istruttore Amministrativo	C1, dal 1.4.2023 Area degli Istruttori	Istruttori	Paola Repposi dal 01/11/2022	TP di nuova istituzione a far data dal 01/11/2022 ed in sostituzione alla cat. B3

**SERVIZIO TECNICO**

N.	PROFILO PROFESSIONALE	CATEGORIA E POSIZIONE D'INQUADRAMENTO	AREA	COPERTO DA	TIPO DI CONTRATTO (1)
	Collaboratore Professionale	B3, dal 1.4.2023 Area degli Operatori esperti	Operatori esperti	Pozzoli Sebastiano	TP

**in modo da renderla più compatibile con le esigenze, sia organizzative che economiche**, del Comune di Battuda;

Atteso che con proprio verbale del 10.03.2023 il Revisore dei Conti ha accertato la conformità del presente atto al rispetto del principio di contenimento della spesa imposto dalla normativa vigente;

Visto il d.lgs. 267/2000;

DI STABILIRE i contenuti della programmazione del fabbisogno di personale per il triennio 2023/2025, prevedendo:

**b) stima del trend delle cessazioni:**

**Anno 2023** Non si prevede nessuna cessazione di servizio.

**Anno 2024** Non si prevede nessuna cessazione di servizio.  
**Anno 2025** Non si prevede nessuna cessazione di servizio.

**c) stima dell'evoluzione dei bisogni:**

**Anno 2023** Non saranno necessarie sostituzioni di dipendenti e/o nuove assunzioni a meno di variazioni nell'attuale pianta organica.  
Si potrà prevedere, in caso di necessità, l'attribuzione di incarichi di tutoring per l'assistenza e la formazione del personale e/o incarichi extra istituzionali per attività specifiche.

**Anno 2024** Non saranno necessarie sostituzioni di dipendenti e/o nuove assunzioni a meno di variazioni nell'attuale pianta organica.

**Anno 2025** Non saranno necessarie sostituzioni di dipendenti e/o nuove assunzioni a meno di variazioni nell'attuale pianta organica.

Di prevedere le seguenti progressioni verticali:

**Anno 2023** Non si prevedono procedure di progressioni verticali tra le Aree.  
**Anno 2024** Non si prevedono procedure di progressioni verticali tra le Aree.  
**Anno 2025** Non si prevedono procedure di progressioni verticali tra le Aree.

**• Obiettivi di trasformazione dell'allocazione delle risorse:**

L'Ente provvede a CONFERMARE LA DOTAZIONE ORGANICA sopra richiamata, come da prospetto che segue:

**SERVIZIO AMMINISTRATIVO/CONTABILE**

N.	PROFILO PROFESSIONALE	CATEGORIA E POSIZIONE D'INQUADRAMENTO	AREA (dal 1.4.2023)	COPERTO DA	TIPO DI CONTRATTO (1)
1	Istruttore Amministrativo	C1	Istruttore	Irene Preti dal 01/09/2022	TP di nuova istituzione ed in sostituzione dal 01/04/2022 alla Cat/ D. <b>Titolare di Posizione Organizzativa</b> (ora incarico di Elevata qualificazione) dal 1/1/2023
2	Istruttore Amministrativo	C1	Istruttore	Paola Repposi dal 01/11/2022	TP di nuova istituzione a far data dal 01/11/2022 ed in sostituzione alla cat. B3

**SERVIZIO TECNICO**

	PROFILO PROFESSIONALE	CATEGORIA E POSIZIONE D'INQUADRAMENTO	CATEGORIA E POSIZIONE ATTUALE	COPERTO DA	TIPO DI CONTRATTO (1)
	Collaboratore Professionale	B3	Operatore esperto	Pozzoli Sebastiano	TP

La Sezione avente ad oggetto la programmazione dei fabbisogni di personale di cui al presente atto è compatibile con le disponibilità finanziarie e di bilancio dell'ente e trova copertura finanziaria sugli stanziamenti del bilancio di previsione 2023 e del bilancio pluriennale.

La presente sottosezione di PIAO ha ricevuto parere positivo da parte del Revisore con verbale n. \_\_\_\_ del \_\_\_\_

### **RILEVAZIONE ECCEDENZE DI PERSONALE**

L'art. 33 del D. Lgs. n. 165/2001, come sostituito dall'art. 16, comma 1, della L. n. 183/2011 (Legge di Stabilità 2012), ha introdotto l'obbligo di procedere annualmente alla verifica delle eccedenze di personale, condizione necessaria per poter effettuare nuove assunzioni o instaurare rapporti di lavoro con qualunque tipologia di contratto, pena la nullità degli atti posti in essere.

Pertanto, prima di definire/modificare il fabbisogno di personale per il triennio 2023/2025, è necessario procedere ad una ricognizione del personale in esubero rispetto alle risorse umane in servizio all'interno dei vari Servizi.

Considerato il personale attualmente in servizio, come da allegato prospetto, anche in relazione agli obiettivi di performance organizzativa, efficienza, economicità e qualità dei servizi ai cittadini, non si rilevano situazioni di personale in esubero.

### **CONSISTENZA DELLA DOTAZIONE ORGANICA DELL'ENTE**

La dotazione organica dell'Ente, intesa come spesa potenziale massima imposta dal vincolo esterno di cui all'art. 1, commi 557 e seguenti, della L. n. 296/2006 e s.m.i., per ciascuno degli anni 2023/2025, verrà quantificata in sede di predisposizione del Bilancio di Previsione 2023/2025.

Tale parametro deve essere ora coordinato con quanto previsto dall'art. 33, comma 2, del D. L. n. 34/2019 e s.m.i., il quale ha introdotto una modifica sostanziale della disciplina relativa alle facoltà assunzionali dei Comuni, prevedendo il superamento delle attuali regole fondate sul turn-over e l'introduzione di un sistema maggiormente flessibile, basato sulla sostenibilità finanziaria della spesa di personale.

Per l'attuazione di tale disposizione, con Decreto del Presidente del Consiglio dei Ministri 17/03/2020, pubblicato nella G.U. n. 108 del 27/04/2020, sono state stabilite le nuove misure per la definizione delle capacità assunzionali di personale a tempo indeterminato dei Comuni, entrate in vigore dal 20/04/2020.

Nello specifico, per il Comune di Battuda, nel prossimo triennio non è prevista nessuna assunzione a tempo indeterminato.

- **Strategia di copertura del fabbisogno:**

### **ASSUNZIONI OBBLIGATORIE**

La consistenza del personale in servizio del Comune di Battuda non presenta scoperture di quote d'obbligo, relativo all'anno 2022, e, pertanto, rispetta le norme sul collocamento obbligatorio dei disabili di cui alla L. n. 68/1999 e s.m.i..

### **RIDISTRIBUZIONE DELLA CONSISTENZA DI PERSONALE**

Nell'ambito del tetto finanziario massimo potenziale, l'Ente procede a rimodulare annualmente, sia quantitativamente che qualitativamente, la propria consistenza di personale in base ai fabbisogni necessari per l'assolvimento dei compiti istituzionali, come da proposta da parte dei Responsabili, in coerenza con la pianificazione triennale delle attività e della performance e tenuto conto degli attuali vincoli normativi in materia di assunzioni e di spesa di personale.

In quest'ottica, tenuto conto altresì dell'articolazione organizzativa dell'Ente, per il triennio 2023/2025, il personale in servizio manterrà l'attuale distribuzione nei Servizi di appartenenza.

- **Formazione del personale:**

L'ente definisce le seguenti strategie del piano formativo:

**a) priorità strategiche in termini di riqualificazione o potenziamento delle competenze:**

Sono ritenuti prioritari, in correlazione con gli obiettivi strategici dell'ente, i seguenti ambiti e materie:

- formazione obbligatoria in materia di anticorruzione trasparenza come declinata nella relativa sottosezione del presente Piao (almeno due ore annuali);
- formazione in materia di informatica e competenze digitali con particolare riguardo ai nuovi servizi affidati a seguito della partecipazione agli avvisi del PNRR;
- formazione obbligatoria riguardo la sicurezza sui luoghi di lavoro (4 ore di formazione generale *una tantum* e 8 ore di formazione specifica e formazione specifica per il RLS);
- formazione in tema di protezione dei dati personali (GDPR);
- formazione riguardo le previsioni del Codice di comportamento.

**b) risorse interne ed esterne disponibili e/o 'attivabili' ai fini delle strategie formative:**

in generale l'Ente si avvale di risorse esterne con contratti di affidamento a professionisti o partecipa a incontri/lezioni/webinar di Enti privati a cui aderisce ogni anno (es. Lega dei Comuni); il Segretario comunale come risorsa interna è disponibile per la formazione in tema anticorruzione.

**c) misure volte ad incentivare e favorire l'accesso a percorsi di istruzione e qualificazione del personale (laureato e non):**

Si prevede di affiancare a una formazione in presenza anche una formazione a distanza *online* anche asincrona.

**d) obiettivi e risultati attesi della formazione, in termini di:**

- sviluppo delle competenze trasversali per il personale di comparto;
- garanzia di una formazione permanente del personale a partire dalle competenze digitali. In particolare il miglioramento delle competenze digitali supporta i processi di semplificazione e digitalizzazione previsti negli obiettivi strategici M1\_4.4.1 del PNRR. Implementazione e completamento della transizione digitale dell'Ente per il miglioramento dei servizi resi (anche interni) in un'ottica di trasparenza, informatizzazione e di semplificazione dei processi e dei procedimenti dell'Ente;
- rafforzamento delle competenze manageriali e gestionali per i funzionari responsabili di servizi;
- raggiungimento degli obiettivi strategici stabiliti nel DUP e nel piano della performance collegati alla valorizzazione delle professionalità assegnate alle Aree/Direzioni/ Settori;
- attuazione delle misure previste dalla sezione anticorruzione e trasparenza;
- supporto dei necessari aggiornamenti normativi e tecnici, trasversali a tutti i settori o specifici per tematica o ambiti di azione, sia continui che periodici;
- predisposizione di una formazione mirata al nuovo personale in entrata, e la formazione mirata per i percorsi di riqualificazione e ricollocazione di personale in nuovi ambiti operativi o nuove attività.

**e) risorse finanziarie:**

Dal 2020 non sono più applicabili le norme di contenimento e riduzione della spesa per formazione di cui all'art. 6, comma 13, del D.L. 78/2010 convertito dalla legge 122/2010. L'articolo 57, comma 2, del DL 124/2019 ha infatti abrogato l'art.6, comma 13 del DL 78/2010 che disponeva la riduzione del 50% per le spese di formazione rispetto a quelle del 2009. Non essendo, quindi, previsto nessun limite la previsione per le spese di formazione è libera e affidata alle valutazioni dell'amministrazione circa i fabbisogni e le necessità dell'ente.

## **DURATA DEL PIANO**

Il presente Piano ha durata per il triennio 2023-2025. Esso potrà subire modifiche secondo le indicazioni del Segretario Comunale e dei Responsabili di Servizio coinvolti i quali potranno individuare altre zone prioritarie di intervento.

Il piano viene pubblicato all'Albo Pretorio On line, sul sito web del Comune di Battuda dell'apposita sezione "Amministrazione Trasparente" e trasmesso sul portale dedicato.