



Comune di CARDE'
Provincia di Cuneo

PIANO INTEGRATO DI ATTIVITA' E ORGANIZZAZIONE 2023-2025

(Art. 6 commi da 1 a 4 DL n. 80/2021, convertito con modificazioni in Legge n. 113/2021)

Indice

PREMESSA	3
RIFERIMENTI NORMATIVI.....	3
1. SCHEDA ANAGRAFICA DELL'AMMINISTRAZIONE E ANALISI DEL CONTESTO ESTERNO ED INTERNO	5
1.1 Analisi del contesto esterno	5
1.2 Analisi del contesto interno	5
1.2.1 Organigramma dell'Ente	5
1.2.2 La mappatura dei processi	5
2. SEZIONE: VALORE PUBBLICO, PERFORMANCE E ANTICORRUZIONE.....	6
2.1 Valore pubblico	6
2.2. Performance	6
2.2.1 Performance individuale e organizzativa.....	7
2.3 Rischi corruttivi e trasparenza	8
2.3.1 Premessa di contesto	8
2.3.2 Il PNA 2022	8
2.3.3 Fase 1 – Analisi del contesto	11
2.3.4 Fase 2 – Valutazione del rischio corruttivo	13
2.3.5 Fase 3 – Trattamento del rischio corruttivo	25
2.3.6 Fase 4 – Monitoraggio, riesame e strumenti di comunicazione e collaborazione	29
2.3.7 SEZIONE TRASPARENZA.....	33
3. SEZIONE: ORGANIZZAZIONE E CAPITALE UMANO.....	36
3.1 Struttura organizzativa - Obiettivi di stato di salute organizzativa dell'Ente.....	36
3.1.1 Obiettivi per il miglioramento della salute di genere.....	36
3.1.2 Obiettivi per il miglioramento della salute digitale.....	38
3.1.3 Obiettivi per il miglioramento della salute finanziaria	38
3.2 Organizzazione del lavoro agile	39
3.3 Piano triennale dei fabbisogni di personale	40
3.3.1 Obiettivi per il miglioramento della salute professionale – reclutamento del personale.....	40
3.3.2 Obiettivi per il miglioramento della salute professionale - formazione del personale	43
4. MONITORAGGIO.....	44
ALLEGATO A – Sistema di gestione del rischio corruttivo	
ALLEGATO B – Piano Performance	
ALLEGATO C – Schede Trasparenza	

PREMESSA

Il Piano Integrato di Attività e Organizzazione (PIAO) è stato introdotto con la finalità di consentire un maggior coordinamento dell'attività programmatoria delle pubbliche amministrazioni e una sua semplificazione, nonché assicurare una migliore qualità e trasparenza dell'attività amministrativa, dei servizi ai cittadini e alle imprese.

In esso, gli obiettivi, le azioni e le attività dell'Ente sono ricondotti alle finalità istituzionali e alla missione pubblica complessiva di soddisfacimento dei bisogni della collettività e dei territori, si tratta quindi di uno strumento dotato, da un lato, di rilevante valenza strategica e, dall'altro, di un forte valore comunicativo, attraverso il quale l'Ente pubblico comunica alla collettività gli obiettivi e le azioni mediante le quali vengono esercitate le funzioni pubbliche e i risultati che si vogliono ottenere rispetto alle esigenze di valore pubblico da soddisfare.

RIFERIMENTI NORMATIVI

L'art. 6 commi da 1 a 4 del decreto legge 9 giugno 2021 n. 80, convertito con modificazioni in legge 6 agosto 2021 n. 113, ha introdotto nel nostro ordinamento il Piano Integrato di Attività e Organizzazione, che assorbe una serie di piani e programmi già previsti dalla normativa, in particolare: il Piano della performance, il Piano Triennale per la Prevenzione della Corruzione e per la Trasparenza, il Piano organizzativo del lavoro agile e il Piano triennale dei fabbisogni del personale, quale misura di semplificazione, snellimento e ottimizzazione della programmazione pubblica nell'ambito del processo di rafforzamento della capacità amministrativa delle Pubbliche Amministrazioni funzionale all'attuazione del Piano Nazionale di Ripresa e Resilienza.

Il Piano Integrato di Attività e Organizzazione ha una durata triennale e viene aggiornato annualmente, è redatto nel rispetto del quadro normativo di riferimento relativo alla Performance, ai sensi del decreto legislativo n. 150 del 2009 e le Linee Guida emanate dal Dipartimento della Funzione Pubblica, all'Anticorruzione e alla Trasparenza, di cui al Piano Nazionale Anticorruzione e negli atti di regolazione generali adottati dall'ANAC ai sensi della legge n. 190 del 2012, del decreto legislativo n. 33 del 2013 e di tutte le ulteriori specifiche normative di riferimento delle altre materie dallo stesso assorbite, nonché sulla base del "Piano tipo", di cui al Decreto del Ministro per la Pubblica Amministrazione del 30 giugno 2022, concernente la definizione del contenuto del Piano Integrato di Attività e Organizzazione.

Ai sensi dell'art. 6, comma 6-bis, del decreto legge 9 giugno 2021, n. 80, convertito, con modificazioni, in legge 6 agosto 2021, n. 113, come introdotto dall'art. 1, comma 12, del decreto

legge 30 dicembre 2021, n. 228, convertito con modificazioni dalla legge n. 25 febbraio 2022, n. 15

e successivamente modificato dall'art. 7, comma 1 del decreto legge 30 aprile 2022, n. 36, convertito con modificazioni, in legge 29 giugno 2022, n. 79, le Amministrazioni e gli Enti adottano il PIAO a regime entro il 31 gennaio di ogni anno o in caso di proroga per legge dei termini di approvazione

dei bilanci di previsione, entro 30 gg dalla data ultima di approvazione dei bilanci di previsione stabilita dalle vigenti proroghe.

Ai sensi dell'art. 6 del Decreto del Ministro per la Pubblica Amministrazione del 30 giugno 2022 concernente la definizione del contenuto del Piano Integrato di Attività e Organizzazione, le Amministrazioni tenute all'adozione del PIAO con meno di 50 dipendenti, procedono alle attività di cui all'articolo 3, comma 1, lettera c), n. 3), per la mappatura dei processi, limitandosi all'aggiornamento di quella esistente all'entrata in vigore del presente decreto considerando, ai sensi dell'articolo 1, comma 16, della legge n. 190 del 2012, quali aree a rischio corruttivo, quelle relative a:

- autorizzazione/concessione;
- contratti pubblici;
- concessione ed erogazione di sovvenzioni, contributi;
- concorsi e prove selettive;
- processi, individuati dal Responsabile della Prevenzione della Corruzione e della Trasparenza (RPCT) e dai responsabili degli uffici, ritenuti di maggiore rilievo per il raggiungimento degli obiettivi di performance a protezione del valore pubblico.

L'aggiornamento nel triennio di vigenza della sottosezione di programmazione "Rischi corruttivi e trasparenza" avviene in presenza di fatti corruttivi, modifiche organizzative rilevanti o ipotesi di disfunzioni amministrative significative intercorse ovvero di aggiornamenti o modifiche degli obiettivi di performance a protezione del valore pubblico. Scaduto il triennio di validità il Piano è modificato sulla base delle risultanze dei monitoraggi effettuati nel triennio.

Le amministrazioni con meno di 50 dipendenti sono tenute, altresì, alla predisposizione del Piano integrato di attività e organizzazione limitatamente all'articolo 4, comma 1, lettere a), b) e c), n. 2.

Il presente Piano Integrato di Attività e Organizzazione è deliberato in coerenza con il Documento Unico di Programmazione 2023-2025, approvato con deliberazione del Consiglio Comunale n.39 del 28.12.2022 ed il bilancio di previsione finanziario 2023-2025 approvato con deliberazione del Consiglio Comunale n. 40 del 28.12.2022.

Ai sensi dell'art. 1, comma 1, del DPR n. 81/2022, integra il Piano dei fabbisogni di personale, il Piano delle azioni concrete, il Piano per razionalizzare l'utilizzo delle dotazioni strumentali, anche informatiche, che corredano le stazioni di lavoro nell'automazione d'ufficio, il Piano della performance, il Piano Triennale per la Prevenzione della Corruzione e della Trasparenza, il Piano organizzativo del lavoro agile e il Piano di azioni positive.

1. SCHEDA ANAGRAFICA DELL'AMMINISTRAZIONE E ANALISI DEL CONTESTO ESTERNO ED INTERNO

SCHEDA ANAGRAFICA DELL'AMMINISTRAZIONE

Denominazione: COMUNE DI CARDE'

Indirizzo: Piazza Martiri della Libertà 2, 12030 CARDE'

Codice fiscale/Partita IVA: 85002490044/00604930040

Rappresentante legale: Matteo Morena

Numero dipendenti al 31 dicembre anno precedente: 4

Telefono: 017290101

Sito internet: www.comune.carde.cn.it

E-mail: comune.carde@isiline.it

PEC: carde@pec.comune.carde.cn.it

1.1 Analisi del contesto esterno

Per l'analisi del contesto esterno si rimanda a quella contenuta nel Dup e nella sezione 2.3 Rischi Corruttivi e Trasparenza

1.2 Analisi del contesto interno

Per l'analisi del contesto esterno interno si rimanda a quella contenuta nel Dup e 2.3 Rischi Corruttivi e Trasparenza

1.2.1 Organigramma dell'Ente

L'organigramma dell'Ente è riportato nella sezione 2.3 Rischi Corruttivi e Trasparenza

1.2.2 La mappatura dei processi

La mappatura dei processi è un'attività fondamentale per l'analisi del contesto interno. La sua integrazione con obiettivi di performance e risorse umane e finanziarie permette di definire e pianificare efficacemente le azioni di miglioramento della performance dell'amministrazione pubblica, nonché di prevenzione della corruzione.

È importante che la mappatura dei processi sia unica, per evitare duplicazioni e per garantire un'efficace unità di analisi per il controllo di gestione. Inoltre, la mappatura dei processi può essere utilizzata come strumento di confronto con i diversi portatori di interessi coinvolti nei processi finalizzati al raggiungimento di obiettivi di valore pubblico.

Mappare un processo significa individuarne e rappresentarne tutte le componenti e le fasi dall'input all'output.

Per il dettaglio relativo ai processi mappati si rimanda all' **ALLEGATO A**

2. SEZIONE: VALORE PUBBLICO, PERFORMANCE E ANTICORRUZIONE

2.1 Valore pubblico

Ai sensi dell'art. 6 del Decreto del Ministro per la Pubblica Amministrazione n. 132/2022, la presente sezione non deve essere redatta dagli Enti con meno di 50 dipendenti.

Per l'individuazione degli obiettivi strategici di natura pluriennale collegati al mandato elettorale del Sindaco, si richiamano le linee programmatiche di mandato approvate con DCC n. 19 in data 4.6.2019 ed alla Sezione Strategica del Documento Unico di Programmazione, adottato con deliberazione di Consiglio Comunale n. 39 del 28.12.2022 che qui si ritiene integralmente riportata.

2.2. Performance

Sebbene l'art. 6 del Decreto del Ministro per la Pubblica Amministrazione n. 132/2022 preveda che gli Enti con meno di 50 dipendenti non sono tenuti alla redazione della presente sotto sezione, si ritiene di procedere ugualmente alla redazione, sia pur semplificata in ragione della ridotta struttura organizzativa dell'Ente

Questa sottosezione è finalizzata alla programmazione degli obiettivi e degli indicatori di performance di efficienza e di efficacia i cui esiti verranno rendicontati nella Relazione annuale sulla performance. Gli obiettivi gestionali rappresentati nel Piano Esecutivo di Gestione / Piano dettagliato degli obiettivi costituiscono la declinazione degli obiettivi operativi del Documento Unico di Programmazione in termini di prodotto (output) atteso dall'attività gestionale affidata alla responsabilità degli apicali.

Gli obiettivi di performance sono articolati per Area/Settore e perseguono obiettivi di innovazione, razionalizzazione, contenimento della spesa, miglioramento dell'efficienza, efficacia ed economicità delle attività, perseguendo prioritariamente le seguenti finalità:

- a) la realizzazione degli indirizzi contenuti nei documenti programmatici pluriennali dell'Amministrazione;
- b) il miglioramento continuo e la qualità dei servizi erogati, da rilevare attraverso l'implementazione di adeguati sistemi di misurazione e rendicontazione;
- c) la semplificazione delle procedure;
- d) l'economicità nell'erogazione dei servizi, da realizzare attraverso l'individuazione di modalità gestionali che realizzino il miglior impiego delle risorse disponibili

La performance organizzativa è una misurazione e valutazione dell'efficacia e dell'efficienza dell'organizzazione in termini di politiche, obiettivi, piani e programmi, soddisfazione dei destinatari, modernizzazione dell'organizzazione, miglioramento qualitativo delle competenze professionali sviluppo delle relazioni con i cittadini, utenti e destinatari dei servizi, efficienza nell'impiego delle risorse e qualità e quantità delle prestazioni e dei servizi erogati.

La performance individuale è una misurazione e valutazione dell'efficacia e dell'efficienza delle prestazioni individuali in termini di obiettivi, competenze, risultati e comportamenti. Entrambe contribuiscono alla creazione di valore pubblico attraverso la verifica di coerenza tra risorse e obiettivi, in funzione del miglioramento del benessere dei destinatari diretti e indiretti

2.2.1 Performance individuale e organizzativa

Gli obiettivi sono proposti dai Responsabili di Area alla Giunta Comunale e trasmessi al Nucleo di Valutazione, anche con riferimento alla coerenza rispetto al Sistema di misurazione e valutazione della performance e alla misurabilità e valutabilità degli obiettivi e dei relativi indicatori. Gli obiettivi possono essere soggetti a variazioni in corso d'anno.

Si allegano (Allegato B – Piano della Performance) le schede di dettaglio degli obiettivi di performance organizzativa ed individuale, approvati in questa sede dalla Giunta Comunale, in coerenza ed integrazione con Il Piano Esecutivo di Gestione approvato con Deliberazione della Giunta Comunale n. 2 in data 13/1/2023.

2.3 Rischi corruttivi e trasparenza

2.3.1 Premessa di contesto

Il presente piano viene redatto dal Responsabile per la Prevenzione della Corruzione e della trasparenza designato con decreto sindacale n. 1 in data 10.1.2022. L'analisi del contesto interno dell'Ente funzionale all'inquadramento dell'organizzazione del Comune, delle sue necessità, della valutazione del rischio di fenomeni corruttivi, viene effettuata tenendo conto della pianificazione effettuata per il triennio 2023-25 e in relazione agli obiettivi fissati nel Programma di mandato del Sindaco e dell'Amministrazione corrente, dagli atti di pianificazione e programmazione adottati anche sull'arco temporale del triennio appena iniziato, dal confronto con gli Amministratori e i Responsabili di Area che oltre al Segretario sono il Responsabile del Servizio Tecnico dipendente di categoria C ai sensi dell'art. 13 del CCNL 21.5.2018 ed il Sindaco ai sensi dell'art. 53, comma 23, L. 388/2000. L'Ente risente di carenza di personale, in particolare nel biennio 2020-2022 si è proceduto all'assunzione di 1 istruttore amministrativo contabile e di n. 1 istruttore amministrativo, nonché alla mobilità in ingresso di n. 1 istruttore amministrativo, a fronte del pensionamento di n. 3 dipendenti su 4. Pertanto si è proceduto ad una parziale riorganizzazione giusta Deliberazione della Giunta Comunale n. 74 del 6/12/2019 e parte del personale di recente inserimento è tuttora in formazione. L'Ente occupa complessivamente n. 4 dipendenti di categoria C come da Organigramma che si riporta di seguito.

Tale articolazione dell'Ente rende i controlli interni pressoché costanti da parte del Segretario Comunale che, di fatto collabora con le altre due Aree, inattuabile la rotazione ma decisamente più snello il confronto, il monitoraggio delle attività nonché la formazione anche a cascata del personale come pure più agevole si presenta il trattamento dei possibili rischi corruttivi valutando quanto riscontrato nel precedente Piano e da una prima analisi del contesto.

2.3.2 IL PNA 2022

Il Piano Nazionale Anticorruzione 2022 (Pna), approvato dal Consiglio dell'Anac il 16 novembre 2022 è finalizzato a rafforzare l'integrità pubblica e la programmazione di efficaci presidi di prevenzione della corruzione nelle pubbliche amministrazioni. Si riportano alcune novità del Piano.

a) Rafforzamento dell'antiriciclaggio

Le misure di prevenzione del riciclaggio e del finanziamento del terrorismo che le pubbliche amministrazioni sono tenute ad adottare ai sensi dell'art. 10 del d.lgs. n. 231/2007 (cd. decreto antiriciclaggio) si pongono nella stessa ottica di quelle di prevenzione e trasparenza, e cioè la protezione del "valore pubblico".

I presidi in questione, infatti, al pari di quelli anticorruzione, sono da intendersi, come strumento di creazione di tale valore, essendo volti a fronteggiare il rischio che l'amministrazione entri in contatto con soggetti coinvolti in attività criminali.

Nell'attuale momento storico, l'apparato antiriciclaggio, come quello anticorruzione, può dare un contributo fondamentale alla prevenzione dei rischi di infiltrazione criminale nell'impiego dei fondi rivenienti dal PNRR, consentendo la tempestiva individuazione di eventuali sospetti di sviamento delle risorse rispetto all'obiettivo per cui sono state stanziare ed evitando che le stesse finiscano per alimentare l'economia illegale.

Tutte le amministrazioni pubbliche e gli enti di diritto privato, tenuti ad adottare i PTPCT o le misure integrative del MOG 231 o il documento che tiene luogo del PTPCT, se rientranti nell'ambito di applicazione dell'art. 10 del d.lgs. n. 231/2007, devono adempiere anche agli obblighi antiriciclaggio descritti dal decreto medesimo, valorizzandone il coordinamento con le misure anticorruzione, in modo da realizzare i più volte citati obiettivi di semplificazione e razionalizzazione dei controlli pubblici previsti dalla legislazione vigente.

Identificazione del titolare effettivo delle società che concorrono ad appalti pubblici: le stazioni appaltanti sono chiamate a controllare "chi sta dietro" a partecipazioni sospette in appalti e forniture pubbliche.

"Da tempo Anac ha chiesto al Parlamento di introdurre l'obbligo della dichiarazione del titolare effettivo delle società che partecipano alle gare per gli appalti", dichiara il Presidente dell'Anticorruzione, Giuseppe Busia. "Va espressamente indicato l'utilizzo della Banca dati Anac come strumento per raccogliere e tenere aggiornato, a carico degli operatori economici, il dato sui titolari effettivi. In tal modo le Pubbliche amministrazioni possano conoscere chi effettivamente sta dietro le scatole cinesi che spesso coprono il vero titolare della società che vince l'appalto, evitando così corruzione e riciclaggio".

Per la nozione di titolare effettivo, i criteri e le indicazioni ai fini dell'individuazione dello stesso si rinvia a quanto stabilito nella normativa in materia di antiriciclaggio di cui al d.lgs. n. 231/2007 e riportato nelle stesse Linee guida del MEF.

La figura del "titolare effettivo" viene definita dall'art. 1, co. 1, lett. pp), del decreto antiriciclaggio come "la persona fisica o le persone fisiche, diverse dal cliente, nell'interesse della quale o delle quali, in ultima istanza, il rapporto continuativo è istaurato, la prestazione professionale è resa o l'operazione è eseguita". L'art. 20 del medesimo d.lgs. 231 /2007, detta una serie di criteri elencati secondo un ordine gerarchico, in modo che i successivi siano applicabili solo nel caso in cui i primi risultino inutilizzabili. In base all'art. 20, "1. Il titolare effettivo di clienti diversi dalle persone fisiche coincide con la persona fisica o le persone fisiche cui, in ultima istanza, è attribuibile la proprietà diretta o indiretta dell'ente ovvero il relativo controllo. 2. Nel caso in cui il cliente sia una società di capitali: a) costituisce indicazione di proprietà diretta la titolarità di una partecipazione superiore al 25 per cento del capitale del cliente, detenuta da una persona fisica; b) costituisce indicazione di proprietà indiretta la titolarità di una percentuale di partecipazioni superiore al 25 per cento del capitale del cliente, posseduto per il tramite di società controllate, società fiduciarie o per interposta persona. 3. Nelle ipotesi in cui l'esame dell'assetto proprietario non consenta di individuare in maniera univoca la persona fisica o le persone fisiche cui è attribuibile la proprietà diretta o indiretta dell'ente, il titolare effettivo coincide con la persona fisica o le persone fisiche cui, in ultima istanza, è attribuibile il controllo del medesimo in forza: a) del controllo della maggioranza dei voti esercitabili in assemblea ordinaria; b) del controllo di voti sufficienti per esercitare un'influenza dominante in assemblea ordinaria; c) dell'esistenza di particolari vincoli contrattuali che consentano di esercitare un'influenza dominante. 4. Nel caso in cui il cliente sia una persona giuridica privata, di cui al decreto del Presidente della Repubblica 10 febbraio 2000, n. 361, sono cumulativamente individuati, come titolari effettivi: a) i fondatori, ove in vita; b) i beneficiari, quando individuati o facilmente individuabili; c) i titolari di poteri di rappresentanza legale, direzione e amministrazione. 5. Qualora l'applicazione dei criteri di cui ai precedenti commi non consenta di individuare univocamente uno o più titolari effettivi, il titolare effettivo coincide con la persona fisica o le persone fisiche titolari, conformemente ai rispettivi assetti organizzativi o statutari, di poteri di rappresentanza legale, amministrazione o direzione della società o del cliente comunque diverso dalla persona fisica." Per trust e istituti giuridici affini è necessario fare riferimento all'art. 22, comma 5, del d.lgs. 231/2007, ai sensi del quale i titolari effettivi si identificano cumulativamente nel costituente o nei costituenti (se ancora in vita), fiduciario o fiduciari, nel guardiano o guardiani ovvero in altra persona per conto del fiduciario, ove esistenti, nei beneficiari o classe di beneficiari (che possono essere beneficiari del reddito o beneficiari del fondo o beneficiari di entrambi) e nelle altre persone fisiche che esercitano il controllo sul trust o sull'istituto giuridico affine attraverso la proprietà diretta, indiretta o altri mezzi".

In attuazione della V direttiva europea antiriciclaggio è stata istituita un'apposita sezione del Registro delle Imprese al cui interno devono confluire le informazioni relative alla titolarità effettiva di persone giuridiche, trust e istituti giuridici affini. Gli obblighi sul titolare effettivo previsti in relazione alle spese PNRR si applicheranno a tutti i contratti pubblici una volta istituita la sopra citata sezione del Registro delle Imprese. Le regole in materia di comunicazione, accesso e consultazione dei dati e delle informazioni relativi alla titolarità effettiva sono dettate dal D.M. 11 marzo 2022, n. 55.

L'Autorità ricorda che la valutazione e la mappatura dei rischi sono tra i principali adempimenti imposti agli uffici pubblici anche dalla normativa antiriciclaggio. L'art. 10, comma 3, del d.lgs. n. 231/2007, richiede infatti alle pubbliche amministrazioni di mappare i processi interni in modo da individuare e presidiare le aree di attività maggiormente esposte al rischio di riciclaggio e di finanziamento del terrorismo, valutando le caratteristiche soggettive, i comportamenti e le attività dei soggetti interessati ai procedimenti amministrativi.

Pantouflage

Questa fattispecie è stata definita nel PNA 2019:

L'art. 1, co. 42, lett. l), della l. 190/2012 ha inserito all'art. 53 del d.lgs. 165/2001 il co. 16-ter che dispone il divieto per i dipendenti che, negli ultimi tre anni di servizio, abbiano esercitato poteri autoritativi o negoziali per conto delle pubbliche amministrazioni, di svolgere, nei tre anni successivi alla cessazione del rapporto di lavoro, attività lavorativa o professionale presso i soggetti privati destinatari dell'attività dell'amministrazione svolta attraverso i medesimi poteri.

La materia è stata oggetto di alcuni importanti approfondimenti di ANAC che sono consultabili da pag. 64 e seg. del PNA 2019: "1.8. Divieti post-employment (pantouflage)"

Nel PNA 2022, a pagina 66 e 67 l'ANAC ha pubblicato due tabelle di particolare interesse di seguito riportate:

Tabella 10 - Soggetti a cui si applica il divieto di pantouflage

A chi si applica il pantouflage

Nelle pubbliche amministrazioni di cui all'art. 1, co. 2, d.lgs. n. 165/2001:

- Ai dipendenti con rapporto di lavoro a tempo indeterminato
- Ai dipendenti con rapporto di lavoro a tempo determinato
- Ai titolari degli incarichi di cui all'art. 21 del d.lgs. 39/2013

A coloro che negli enti pubblici economici e negli enti di diritto privato in controllo pubblico:

- rivestano uno degli incarichi di cui all'art. 1 del d.lgs. n. 39/2013, secondo quanto previsto all'art. 21 del medesimo decreto

Tabella 11 - Soggetti privati destinatari dell'attività della pubblica amministrazione esclusi dall'ambito di applicazione del pantouflage

- Società in house della pubblica amministrazione di provenienza dell'ex dipendente pubblico
- Enti privati costituiti successivamente alla cessazione del rapporto di pubblico impiego del dipendente che non presentino profili di continuità con enti già esistenti

Nel PNA 2022 l'Autorità ha inteso suggerire alle amministrazioni/enti e ai RPCT alcune misure di prevenzione e strumenti di accertamento di violazioni del divieto di pantouflage.

Con riferimento ai soggetti che le amministrazioni reclutano al fine di dare attuazione ai progetti del PNRR il legislatore ha escluso espressamente dal divieto di pantouflage gli incarichi non dirigenziali attribuiti con contratti di lavoro a tempo determinato o di collaborazione per i quali non trovano applicazione i divieti previsti dall'art. 53, co.16-ter, del d.lgs. n. 165/2001. L'esclusione non riguarda invece gli incarichi dirigenziali.

L'Autorità, a seguito della propria attività di vigilanza, ha riscontrato che la previsione di misure preventive in tema di pantouflage viene sovente percepita dalle amministrazioni/enti come mero adempimento formale cui spesso non consegue un monitoraggio effettivo sull'attuazione delle stesse.

L'Anac suggerisce pertanto l'adozione di un modello operativo per l'attuazione e la verifica delle misure previste nei Piani da parte delle amministrazioni o enti. Tale modello dovrà essere improntato ai criteri di gradualità e sostenibilità delle misure.

Il modello, potrà costituire la base per la previsione di un sistema di verifica da parte delle amministrazioni.

Si riportano le tipologie indicate da Anac:

1. Acquisizione delle dichiarazioni di impegno al rispetto del divieto di pantouflage
2. Verifiche in caso di omessa dichiarazione;
3. Verifiche nel caso in cui il dipendente abbia reso la dichiarazione di impegno
4. Verifiche in caso di segnalazione/notizia circostanziata di violazione del divieto

Le semplificazioni per i piccoli comuni:

Le semplificazioni già previste riguardano i comuni con popolazione inferiore a 5.000 e 15.000 abitanti, le unioni di comuni, i comuni che stipulano fra loro convenzioni per svolgere in modo associato determinate funzioni e servizi, gli ordini professionali. Tutte le semplificazioni vigenti sono riassunte nelle tabelle dell'Allegato n. 4 al PNA

Con il PNA 2022 si indicano nuove semplificazioni rivolte ora a tutte le amministrazioni ed enti con meno di 50 dipendenti.

Le semplificazioni si riferiscono sia alla fase di programmazione delle misure, sia al monitoraggio. Laddove le semplificazioni già introdotte dall'Autorità siano di maggiore intensità, queste rimangono naturalmente valide per le categorie di enti a cui si riferiscono. Le amministrazioni e gli enti con meno di 50 dipendenti possono, dopo la prima adozione, confermare per le successive due annualità, lo strumento programmatico in vigore con apposito atto dell'organo di indirizzo. Ciò può avvenire solo se nell'anno precedente non si siano verificate evenienze che richiedono una revisione della programmazione.

Obblighi di pubblicazione e fondi PNRR

Per quanto riguarda la trasparenza degli interventi finanziati con i fondi del PNRR, l'Autorità ha inteso fornire alcuni suggerimenti volti a semplificare e a ridurre gli oneri in capo delle Amministrazioni centrali titolari di interventi. In particolare, laddove gli atti, dati e informazioni relativi al PNRR, da pubblicare secondo le indicazioni della RGS, rientrino in quelli previsti dal d.lgs. n. 33/2013, l'Autorità ritiene che gli obblighi stabiliti in tale ultimo decreto

possano essere assolti dalle Amministrazioni centrali titolari di interventi, inserendo, nella corrispondente sottosezione di A.T., un link che rinvia alla predetta sezione dedicata all'attuazione delle misure del PNRR. Con riferimento ai Soggetti attuatori degli interventi – in assenza di indicazioni della RGS sugli obblighi di pubblicazione sull'attuazione delle misure del PNRR - si ribadisce la necessità di dare attuazione alle disposizioni del d.lgs. n. 33/2013.

In ogni caso, tali soggetti, qualora lo ritengano utile, possono, in piena autonomia, pubblicare dati ulteriori relativi alle misure del PNRR in una apposita sezione del sito istituzionale, secondo la modalità indicata dalla RGS per le Amministrazioni centrali titolari di interventi. Si raccomanda, in tale ipotesi, di organizzare le informazioni, i dati e documenti in modo chiaro e facilmente accessibile e fruibile al cittadino. Ciò nel rispetto dei principi comunitari volti a garantire un'adeguata visibilità alla comunità interessata dai progetti e dagli interventi in merito ai risultati degli investimenti e ai finanziamenti dell'Unione europea.

Tale modalità di trasparenza consentirebbe anche una visione complessiva di tutte le iniziative attinenti al PNRR, evitando una parcellizzazione delle relative informazioni.

Anche i Soggetti attuatori, in un'ottica di semplificazione e di minor aggravamento, laddove i dati rientrino in quelli da pubblicare nella sezione "Amministrazione trasparente" ex d.lgs. n. 33/2013, possono inserire in A.T., nella corrispondente sottosezione, un link che rinvia alla sezione dedicata all'attuazione delle misure del PNRR.

2.3.3 Fase 1 - Analisi del contesto

Il Contesto esterno

In un'ottica di integrazione fra gli strumenti di programmazione, si fa richiamo al DUP - *Documento Unico di Programmazione*, dal quale già emergono dati rilevanti relativi al contesto.

Il Comune di Cardè è un comune di circa 1.330 abitanti nella Provincia di Cuneo. Il contesto socio economico è caratterizzato da un'economia prevalentemente agricola, con piccole realtà commerciali ed artigianali. Non si ricordano dalla stampa locale avvenimenti criminosi o fenomeni di corruzione che abbiano coinvolto il territorio dell'ente.

Il DUP riporta nella sezione strategica un'analisi del contesto esterno, integrata con gli obiettivi del mandato amministrativo, cui si rimanda.

Il territorio in esame non è mai stato interessato da fenomeni corruttivi e non si è a conoscenza di indagini o procedimenti penali in tal senso. Il controllo del territorio da parte delle forze dell'ordine è esercitato in modo puntuale anche grazie ad un elevato senso civico sia sull'uso dell'ambiente che delle risorse pubbliche. Non si hanno neppure evidenze di criminalità organizzata o mafiosa.

Il Contesto interno

La struttura organizzativa del Comune di Cardè è attualmente definita dal regolamento comunale sull'organizzazione degli uffici e dei servizi come modificato con deliberazione di Giunta comunale n. 74 del 6.12.2022. La struttura organizzativa è articolata nelle seguenti Aree, ricomprendenti i servizi indicati nel prospetto seguente:

<i>AREA</i>	<i>SERVIZI</i>
<i>AMMINISTRATIVA</i>	<i>Organi Istituzionali, partecipazione e decentramento Stato Civile, Anagrafe, Elettorale, Leva, Statistica Segreteria Generale, personale (gestione giuridica) e organizzazione Contratti Assistenza, beneficenza pubblica e servizi diversi alla persona Biblioteche, attività culturali e sportivo-ricreative Polizia Municipale, commerciale, amministrativa</i>
<i>FINANZIARIA</i>	<i>Servizio Finanziario Bilancio Tributi Economato Personale (gestione finanziaria) Assistenza scolastica, trasporto, refezione e altri servizi connessi</i>
<i>TECNICO - MANUTENTIVA</i>	<i>Gestione beni demaniali e patrimoniali Lavori Pubblici Edilizia Privata Viabilità, circolazione stradale, illuminazione pubblica e servizi connessi Urbanistica e gestione del territorio Servizi cimiteriali Servizio di protezione Civile Servizio Idrico Integrato Parchi – Ambiente – Verde – Territorio Sportello unico attività produttive</i>

L'area Tecnica è retta da un responsabile dipendente dell'Ente inquadrato in categoria C giusta previsione art 13 CCNL 21.5.2018 e titolare di posizione organizzativa. L'Area Amministrativa è retta dal Segretario comunale, ai sensi dell'art. 97 comma 4, lett. d) del D.Lgs. n. 267/2000, ad esclusione del Servizio Vigilanza retto dal Sindaco ai sensi dell'art 53 c 23 L. 388/2000. La responsabilità dell'Area Finanziaria è attribuita ad interim al Sindaco ai sensi dell'art 53 c 23 L. 388/2000.

La struttura organizzativa al 28.2.2023

COMUNE DI CARDE' – ORGANIGRAMMA

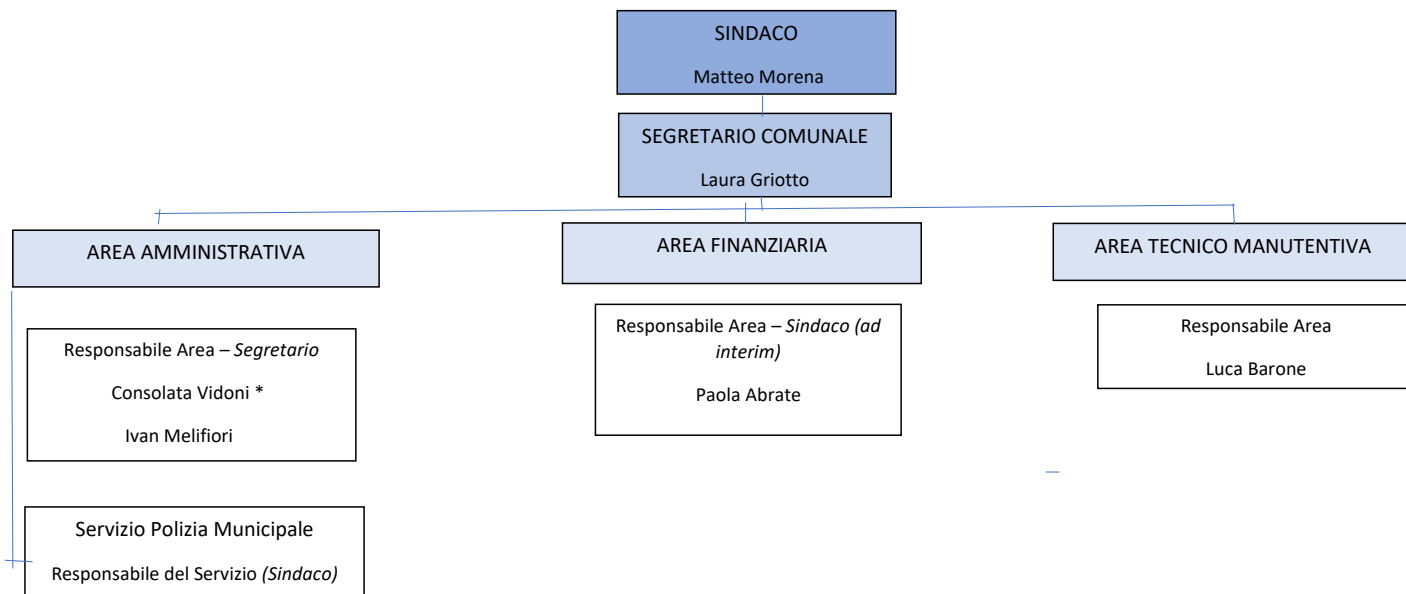

*Assegnata al 50% all'Area Amministrativa, al 25% all'Area Finanziaria e al 25% all'Area Tecnica

2.3.4 Fase 2 - Valutazione del rischio corruttivo

Pur seguendo le indicazioni dell'allegato 1 al PNA 2019, si è ritenuto di inserire in questa fase, anche una parte dell'analisi del contesto interno: la mappatura dei processi.

Infatti, in questa seconda fase, finalizzata alla creazione dell' ALLEGATO – A: “Sistema di gestione del rischio corruttivo”, dopo aver definito il contesto esterno ed interno nella prima fase, procederemo a definire:

- a) *Le aree di rischio, cioè i macroaggregati, in chiave anticorruzione, dei processi*
- b) *L'elenco dei processi, inseriti o collegati a ciascuna area di rischio*
- c) *Il catalogo dei rischi corruttivi per ciascun processo*

Identificazione del rischio corruttivo

L'identificazione del rischio, o meglio degli eventi rischiosi, ha l'obiettivo di individuare quei comportamenti o fatti che possono verificarsi in relazione ai processi di pertinenza dell'amministrazione, tramite cui si concretizza il fenomeno corruttivo, in chiave preventiva, ai fini dell'elaborazione di una strategia di prevenzione.

Le aree di rischio corruttivo

A pagina 22 dell'allegato 1 al PNA 2019, l'ANAC pubblica una tabella con le aree di rischio, invitando le amministrazioni ad una sua analisi più completa.

La normativa del 2022 in materia di PIAO e della possibile semplificazione del piano anticorruzione prevede che vadano analizzate, per le amministrazioni sotto i 50 dipendenti solo le aree di rischio relative a:

- *autorizzazione/concessione;*
- *contratti pubblici;*
- *concessione ed erogazione di sovvenzioni, contributi;*
- *concorsi e prove selettive;*

Vanno poi tenute in considerazione i rischi connessi ai:

- *processi di maggiore rilievo per il raggiungimento degli obiettivi di performance a protezione del valore pubblico*

In questa prima redazione del PIAO, si ritiene di incrociare la tabella del PNA 2019 con le disposizioni di semplificazione per i comuni sotto i 50 dipendenti.

Si è pertanto provveduto, **mantenendo la mappatura del precedente PTCPT 2020-2022, ad aggiornare secondo un criterio di gradualità, i processi delle aree di rischio da analizzare obbligatoriamente per i Comuni con meno di 50 dipendenti**, a partire da quelli maggiormente interessati dalla gestione di fondi PNRR (Allegato A tabella 1 – schede aggiornate processi n. 17, 18,19,26,29) – **I processi presi in considerazione e aggiornati sono di seguito per comodità evidenziati in verde.**

Area a): Provvedimenti ampliativi della sfera giuridica dei destinatari privi di effetto economico diretto ed immediato per il destinatario

Riferimenti: Aree di rischio generali - Allegato 2 del PNA 2013, corrispondente ad autorizzazioni e concessioni (lettera a, comma 16 art. 1 della Legge 190/2012).

Area di rischio non da analizzare per i comuni sotto i 50 dipendenti che adottano un piano semplificato, secondo quanto prevede l'art. 6 del DM 132/2022.

Area b): Provvedimenti ampliativi della sfera giuridica dei destinatari con effetto economico diretto ed immediato per il destinatario

Aree di rischio generali - Allegato 2 del PNA 2013, corrispondente alla concessione ed erogazione di sovvenzioni, contributi, sussidi, ausili finanziari, nonché attribuzione di vantaggi economici di qualunque genere a persone ed enti pubblici e privati (lettera c, comma 16 art. 1 della Legge 190/2012)

Area di rischio da analizzare anche per i comuni sotto i 50 dipendenti che adottano un piano semplificato, secondo quanto prevede l'art. 6 del DM 132/2022.

Area c): Contratti Pubblici (ex affidamento di lavori, servizi e forniture)

Aree di rischio generali - Legge 190/2012 – PNA 2013 e Aggiornamento 2015 al PNA, con particolare riferimento al paragrafo 4. Fasi delle procedure di approvvigionamento.

Area di rischio da analizzare anche per i comuni sotto i 50 dipendenti che adottano un piano semplificato, secondo quanto prevede l'art. 6 del DM 132/2022.

Area d): Acquisizione e gestione del personale (ex acquisizione e alla progressione del personale)

Aree di rischio generali - Legge 190/2012 – PNA 2013 e Aggiornamento 2015 al PNA punto b, Par. 6.3, nota 10.

Area di rischio da analizzare anche per i comuni sotto i 50 dipendenti che adottano un piano semplificato, secondo quanto prevede l'art. 6 del DM 132/2022.

Area e): Gestione delle entrate, delle spese e del patrimonio

Aree di rischio generali – Aggiornamento 2015 al PNA (Parte generale Par. 6.3 lettera b)

Area di rischio non da analizzare per i comuni sotto i 50 dipendenti che adottano un piano semplificato, secondo quanto prevede l'art. 6 del DM 132/2022.

Area f): Controlli, verifiche, ispezioni e sanzioni

Aree di rischio generali – Aggiornamento 2015 al PNA (Parte generale Par. 6.3 lettera b)

Area di rischio non da analizzare per i comuni sotto i 50 dipendenti che adottano un piano semplificato, secondo quanto prevede l'art. 6 del DM 132/2022.

Area g): Incarichi e nomine

Aree di rischio generali – Aggiornamento 2015 al PNA (Parte generale Par. 6.3 lettera b)

Area di rischio non da analizzare per i comuni sotto i 50 dipendenti che adottano un piano semplificato, secondo quanto prevede l'art. 6 del DM 132/2022.

Area h): Affari legali e contenzioso

Aree di rischio generali – Aggiornamento 2015 al PNA (Parte generale Par. 6.3 lettera b)

Area di rischio non da analizzare per i comuni sotto i 50 dipendenti che adottano un piano semplificato, secondo quanto prevede l'art. 6 del DM 132/2022.

Area i): Governo del territorio

Aree di rischio specifiche – Parte Speciale VI – Governo del territorio del PNA 2016

Area di rischio da analizzare anche per i comuni sotto i 50 dipendenti che adottano un piano semplificato, secondo quanto prevede l'art. 6 del DM 132/2022.

Area l): Pianificazione urbanistica

Aree di rischio specifiche – PNA 2015

Area di rischio da analizzare anche per i comuni sotto i 50 dipendenti che adottano un piano semplificato, secondo quanto prevede l'art. 6 del DM 132/2022.

Area m): Le procedure di gestione dei fondi strutturali e dei fondi nazionali per le politiche di coesione

Aree di rischio specifiche – Parte Speciale II del PNA 2018

Area di rischio non da analizzare per i comuni sotto i 50 dipendenti che adottano un piano semplificato, secondo quanto prevede l'art. 6 del DM 132/2022.

Area n): Gestione dei rifiuti

Aree di rischio specifiche – Parte Speciale III del PNA 2018

Area di rischio non da analizzare per i comuni sotto i 50 dipendenti che adottano un piano semplificato, secondo quanto prevede l'art. 6 del DM 132/2022.

Area o): Gestione dei servizi pubblici

Area rischio generale non tabellata da ANAC

Area di rischio da analizzare anche per i comuni sotto i 50 dipendenti che adottano un piano semplificato, secondo quanto prevede l'art. 6 del DM 132/2022.

Area p): Gestione dei beni pubblici

Area rischio generale non tabellata da ANAC

Area di rischio da analizzare anche per i comuni sotto i 50 dipendenti che adottano un piano semplificato, secondo quanto prevede l'art. 6 del DM 132/2022.

L'individuazione delle aree di rischio mediante una lettera sarà d'aiuto quando, nella tabella che segue, dovremo indicare in quali aree di rischio, ogni processo potrà essere classificato.

Riepilogo delle aree di rischio **che devono analizzare** anche i comuni **sotto i 50 dipendenti** che adottano un piano semplificato, secondo quanto prevede l'art. 6 del DM 132/2022.

B – C – D – I – L – O – P (Nella tabella n. 1 sono evidenziati in verde)

Riepilogo delle aree di rischio che devono analizzare solo i comuni sopra i 50 dipendenti.

A – E – F – G – H – M – N (Nella tabella n. 1 sono evidenziati in rosso)

Tabella n. 1: I processi classificati in base alle aree di rischio

ID	Denominazione processo	Rif. aree di rischio		
		a	b	o
01	Gestione dell'anagrafe e dei controlli anagrafici	a		
02	Gestione dello stato civile e della cittadinanza	a		
03	Rilascio documenti di identità	a		
04	Gestione documentale, servizi archivistici e sistema informatico	a		
05	Gestione dei cimiteri e delle relative concessioni ed operazioni	a		
06	Rilascio di patrocini	a	b	o
07	Funzionamento degli organi collegiali	a		
08	Formazione di determinazioni, ordinanze, decreti ed altri atti amministrativi	a		
09	Gestione dei procedimenti di segnalazione e reclamo	a		
10	Gestione della leva, dell'elettorato e degli albi comunali (scrutatori, presidenti di seggio, giudici popolari)	a		
11	Rilascio autorizzazioni e permessi di edilizia privata	b	i	
12	Gestione dichiarazioni e segnalazioni di edilizia privata	b	i	
13	Concessione di sovvenzioni, contributi, sussidi, ecc.	b		
14	Contratti per atto pubblico, registrazioni e repertori, levata dei protesti	b		
15	Autorizzazione all'occupazione del suolo pubblico	b	e	i
16	Autorizzazioni per spettacoli, intrattenimenti e simili	b	o	
17	Affidamento di lavori, servizi, forniture, mediante procedura complessa	c		
18	Affidamento di lavori, servizi o forniture, mediante procedura semplificata	c		
19	Progettazione di opera pubblica	c	i	m
20	Gestione dei servizi idrici e fornitura acqua potabile	c	o	
21	Sicurezza e ordine pubblico	f		
22	Selezione per l'assunzione o progressione del personale	d		
23	Incentivi economici al personale (produttività e retribuzioni di risultato)	d		
24	Gestione ordinaria delle entrate	e		
25	Gestione ordinaria della spesa, servizi economici	e		
26	Accertamenti e verifiche dei tributi locali	e		

27	Valorizzazioni e gestioni del patrimonio e demanio comunali	e	o	
28	Gestione delle sanzioni per violazione del Codice della strada	f	h	
29	Accertamenti e controlli sugli abusi edilizi e sull'uso del territorio	f	i	
30	Selezione per l'affidamento di incarichi professionali	g		
31	Designazione dei rappresentanti dell'ente presso enti, società, fondazioni.	g		
32	Servizi legali, attività processuale del comune (transazioni, costituzioni in giudizio, citazioni, scelta dei legali)	g	h	
33	Supporto e controllo attività produttive, autorizzazioni e permessi	h	l	
34	Raccolta e smaltimento rifiuti, servizi ambientali	i	o	
35	Gestione dei servizi fognari e di depurazione	i	o	
36	Gestione protezione civile	i	o	
37	Provvedimenti di pianificazione urbanistica e convenzioni urbanistiche	l		
38	Servizi assistenziali e socio-sanitari	o		
39	Organizzazione eventi e servizi per il turismo e la cultura	o		
40	Gestione dell'Edilizia residenziale pubblica ed emergenza abitativa	o		
41	Gestione del diritto allo studio	o		
42	Gestione del trasporto pubblico locale e del trasporto scolastico	o		
43	Gestione dei servizi scolastici di supporto (mensa, educatori ecc.)	o		
44	Gestione della scuola dell'infanzia e degli asili nido	o		
45	Gestione dell'impianistica sportiva	p		

Questo elenco di processi deriva da una rilevazione con i responsabili dei settori comunali e dall'esperienza di precedenti operazioni di sistematica operate con i PTPCT degli anni precedenti.

I principi a cui si ispira questa operazione sono dettagliati nei paragrafi che seguono.

Nell'ALLEGATO – A: "Sistema di gestione del rischio corruttivo", è riportata anche la **Tabella n. 2: I processi classificati in base al rischio corruttivo calcolato**, nella quale alla fine delle operazioni di calcolo e analisi, verrà fatta una sorta di classifica dei processi a maggior rischio corruzione, che permetterà di redigere anche una lista delle priorità. Questa tabella n. 2 è il risultato dell'operazione che ANAC definisce

Ponderazione del rischio corruttivo

La fase di ponderazione del rischio, prendendo come riferimento le risultanze di tutta la misurazione del rischio ha lo scopo di stabilire una sorta di classifica di:

- priorità di trattamento dei rischi, considerando gli obiettivi dell'organizzazione e il contesto in cui la stessa opera, attraverso il loro confronto.
- azioni da intraprendere per ridurre l'esposizione al rischio;

Le azioni da intraprendere sono sintetizzate nelle misure anticorruptive di cui alla Fase 3 di questo piano.

Mappatura dei Processi

Il "Piano triennale di prevenzione della corruzione e trasparenza dell'A.N.AC. Triennio 2017-2019", a pagina 20 recita: "[...] Infine, con riferimento alla mappatura dei procedimenti amministrativi (la cui nozione va nettamente distinta da quella di "processo") [...]"

A pagina 14 dell'allegato 1 al PNA 2019, ANAC definisce il processo come:

“ [...] una sequenza di attività interrelate ed interagenti che trasformano delle risorse in un output destinato ad un soggetto interno o esterno all'amministrazione (utente). [...]”

In questo piano terremo conto di queste indicazioni e sposteremo il “focus” dell’analisi del rischio corruttivo dai procedimenti, cioè dalla semplice successione degli atti e fatti “astratti” che portano al provvedimento finale, ai processi, o meglio al prodotto -output- che i processi determinano. In prima applicazione si è scelto di limitarsi ad un elenco di processi “standard” CFR TABELLA n. 2, che potrà essere successivamente dettagliato.

E’ bene rammentare che la legge 190/2012 è interamente orientata a prevenire i fenomeni corruttivi che riguardano l’apparato tecnico burocratico degli enti, senza particolari riferimenti agli organi politici.

A beneficio di chi leggerà questo PTPCT, ma non ha una puntuale conoscenza della “macchina comunale”, abbiamo prima “tabellato” i prodotti finali, quelli che l’ANAC definisce gli output in questo modo:

Output (atti e provvedimenti) emessi da parte degli organi politici del comune che non hanno rilevanza per questo piano in quanto generalmente tesi ad esprimere l’indirizzo politico dell’amministrazione in carica e non la gestione dell’attività amministrativa.

STESURA E APPROVAZIONE DELLE "LINEE PROGRAMMATICHE"
STESURA ED APPROVAZIONE DEL DUPS, PROGRAMMA TRIENNALE OO.PP., PROGRAMMA BIENNALE DEGLI ACQUISTI
STESURA ED APPROVAZIONE DEL BILANCIO DI PREVISIONE
STESURA ED APPROVAZIONE DEL PEG
STESURA ED APPROVAZIONE DEL PIAO
CONTROLLI AMMINISTRATIVI, CONTABILI E FINANZIARI
RENDICONTO E STATO DI ATTUAZIONE DEI PROGRAMMI

Output (atti e provvedimenti) emessi dagli uffici/aree/settore, con riferimento ai processi

La terza colonna, denominata: “Processi interessati”, fa riferimento al codice che ad ogni processo è stato assegnato nella Tabella n. 2.

Ufficio/area/settore di competenza	Prodotti (procedimenti, atti e provvedimenti)	Processi interessati
SERVIZI DEMOGRAFICI, STATO CIVILE, SERVIZI ELETTORALI, LEVA	pratiche anagrafiche	01
	documenti di identità	03
	certificazioni anagrafiche	01
	atti di nascita, morte, cittadinanza e matrimonio	02
	atti della leva	10
	archivio elettori	10
	consultazioni elettorali	10

Ufficio/area/settore di competenza	Prodotti (procedimenti, atti e provvedimenti)	Processi interessati
SERVIZI SOCIALI	servizi assistenziali e socio-sanitari per anziani	38
	servizi per minori e famiglie	38
	servizi per disabili	38
	servizi per adulti in difficoltà	38
	integrazione di cittadini stranieri	01 – 02 – 38
	alloggi popolari	40

Ufficio/area/settore di competenza	Prodotti (procedimenti, atti e provvedimenti)	Processi interessati
------------------------------------	---	----------------------

SERVIZI EDUCATIVI	asili nido	44
	manutenzione degli edifici scolastici	19 – 27
	diritto allo studio	41
	sostegno scolastico	43
	trasporto scolastico	42
	mense scolastiche	43
	dopo scuola	43 – 38

Ufficio/area/settore di competenza	Prodotti (procedimenti, atti e provvedimenti)	Processi interessati
SERVIZI CIMITERIALI	inumazioni, tumulazioni	05
	esumazioni, estumulazioni	05
	concessioni demaniali per cappelle di famiglia	05 – 27
	manutenzione dei cimiteri	05 – 27
	pulizia dei cimiteri	05
	servizi di custodia dei cimiteri	05

Ufficio/area/settore di competenza	Prodotti (procedimenti, atti e provvedimenti)	Processi interessati
SERVIZI CULTURALI E SPORTIVI	organizzazione eventi	39
	patrocini	06
	gestione biblioteche	27 – 39
	gestione musei	27 – 39
	gestione impianti sportivi	45
	associazioni culturali	06 – 13
	associazioni sportive	06 – 13
	fondazioni	06 – 13
	pari opportunità	06 – 13

Ufficio/area/settore di competenza	Prodotti (procedimenti, atti e provvedimenti)	Processi interessati
TURISMO	promozione del territorio	39 – 06 –
	punti di informazione e accoglienza turistica	39 – 16
	rapporti con le associazioni di esercenti	33

Ufficio/area/settore di competenza	Prodotti (procedimenti, atti e provvedimenti)	Processi interessati
MOBILITÀ E VIABILITÀ	manutenzione strade	27
	circolazione e sosta dei veicoli	28
	segnaletica orizzontale e verticale	27
	trasporto pubblico locale	42
	vigilanza sulla circolazione e la sosta	28
	rimozione della neve	27
	pulizia delle strade	34
	servizi di pubblica illuminazione	27
Ufficio/area/settore di competenza	Prodotti (procedimenti, atti e provvedimenti)	Processi interessati
TERRITORIO E AMBIENTE	raccolta, recupero e smaltimento rifiuti	34
	isole ecologiche	34
	manutenzione delle aree verdi	34
	pulizia strade e aree pubbliche	34

	gestione del reticolo idrico minore	20 – 35
	servizio di acquedotto	20
	cave ed attività estrattive	27
	inquinamento da attività produttive	34

Ufficio/area/settore di competenza	Prodotti (procedimenti, atti e provvedimenti)	Processi interessati
URBANISTICA ED EDILIZIA PRIVATA	pianificazione urbanistica generale	37
	pianificazione urbanistica attuativa	37
	edilizia privata	11
	edilizia pubblica	27 - 40
	realizzazione di opere pubbliche	19 – 17 -18
	manutenzione di opere pubbliche	27 – 19 -17

Ufficio/area/settore di competenza	Prodotti (procedimenti, atti e provvedimenti)	Processi interessati
SERVIZI DI POLIZIA LOCALE	protezione civile	36
	sicurezza e ordine pubblico	21
	vigilanza sulla circolazione e la sosta	28
	verifiche delle attività commerciali	33
	verifica della attività edilizie	29
	gestione dei verbali delle sanzioni comminate	28

Ufficio/area/settore di competenza	Prodotti (procedimenti, atti e provvedimenti)	Processi interessati
ATTIVITÀ PRODUTTIVE (SUAP)	agricoltura	33
	industria	33
	artigianato	33
	commercio	33

Ufficio/area/settore di competenza	Prodotti (procedimenti, atti e provvedimenti)	Processi interessati
SOCIETÀ A PARTECIPAZIONE PUBBLICA	gestione farmacie	31 -
	gestione servizi strumentali	27
	gestione servizi pubblici locali	41 – 42 – 43

Ufficio/area/settore di competenza	Prodotti (procedimenti, atti e provvedimenti)	Processi interessati
SERVIZI ECONOMICO FINANZIARI	gestione delle entrate	24
	gestione delle uscite	25
	monitoraggio dei flussi di cassa	24 – 25
	monitoraggio dei flussi economici	24 – 25
	adempimenti fiscali	24 – 25 – 26
	stipendi del personale	22 – 23
	tributi locali	24 – 26

Ufficio/area/settore di competenza	Prodotti (procedimenti, atti e provvedimenti)	Processi interessati
SISTEMI INFORMATICI	gestione hardware e software	04
	<i>disaster recovery e backup</i>	04
	gestione del sito web	04

Ufficio/area/settore di competenza	Prodotti (procedimenti, atti e provvedimenti)	Processi interessati
GESTIONE DOCUMENTALE	protocollo	04
	archivio corrente	04
	archivio di deposito	04
	archivio storico	04
	archivio informatico	04

Ufficio/area/settore di competenza	Prodotti (procedimenti, atti e provvedimenti)	Processi interessati
RISORSE UMANE	selezione e assunzione	22
	gestione giuridica ed economica dei dipendenti	22
	formazione	22
	valutazione	22 – 23
	relazioni sindacali (informazione, concertazione)	22 – 23
	contrattazione decentrata integrativa	22 – 23

Ufficio/area/settore di competenza	Prodotti (procedimenti, atti e provvedimenti)	Processi interessati
AMMINISTRAZIONE GENERALE	deliberazioni consiliari	07 – 08
	riunioni consiliari	07 – 08
	deliberazioni di giunta	07 – 08
	riunioni della giunta	07 – 08
	determinazioni	08
	ordinanze e decreti	08
	pubblicazioni all'albo pretorio online	04
	gestione di sito web: amministrazione trasparente	04
	deliberazioni delle commissioni	07
	riunioni delle commissioni	07
	contratti	14

Ufficio/area/settore di competenza	Prodotti (procedimenti, atti e provvedimenti)	Processi interessati
GARE E APPALTI	gare d'appalto ad evidenza pubblica	17 – 18
	acquisizioni in "economia"	18
	gare ad evidenza pubblica di vendita	27
	contratti	14

Ufficio/area/settore di competenza	Prodotti (procedimenti, atti e provvedimenti)	Processi interessati
SERVIZI LEGALI	supporto giuridico e pareri	32
	gestione del contenzioso	32
	levata dei protesti	14

Ufficio/area/settore di competenza	Prodotti (procedimenti, atti e provvedimenti)	Processi interessati
RELAZIONI CON IL PUBBLICO	reclami e segnalazioni	09
	comunicazione esterna	04
	accesso agli atti e trasparenza	04 – 09
	<i>customer satisfaction</i>	04 -09

Questo comune ritiene che in relazione agli output finali dell'attività comunale, una eventuale scomposizione in processi per ciascun output determinerebbe una proliferazione enorme di processi da analizzare.

Si è perciò proceduto con l'operazione opposta: individuata una serie di processi, nell'ultima colonna degli output è stato

inserito il numero del processo. Ogni processo è stato precedentemente ricondotto ad un'area di rischio.

Le attività che compongono i processi (*gradualità nella definizione*)

C.F.R. Allegato 1 al PNA2019: “Indicazioni metodologiche per la gestione dei rischi corruttivi”; box 4, pagina 17/18

Ogni processo, come vengono definiti nella tabella 1, dovrebbe a sua volta scomporsi in fasi, in quanto una più corretta individuazione del rischio, potrebbe fare riferimento non a tutto il processo, ma ad una o più fasi dello stesso.

L'ANAC consiglia di procedere gradualmente ad inserire elementi descrittivi del processo.

Tramite il richiamato approfondimento graduale, sarà possibile aggiungere, nelle annualità successive, ulteriori elementi di descrizione (es. input, output, ecc.), fino a raggiungere la completezza della descrizione del processo.

Gli elementi di analisi da introdurre nei prossimi esercizi o, al limite, in occasioni di riesami necessitati, saranno i seguenti:

- 1) *elementi in ingresso che innescano il processo – “input”*
- 2) *risultato atteso del processo – “output”;*
- 3) *sequenza di attività che consente di raggiungere l'output – le “attività”;*
- 4) *responsabilità connesse alla corretta realizzazione del processo;*
- 5) *tempi di svolgimento del processo e delle sue attività (nei casi in cui i tempi di svolgimento sono certi e/o conosciuti, anche in base a previsioni legislative o regolamentari)*
- 6) *vincoli del processo (rappresentati dalle condizioni da rispettare nello svolgimento del processo in base a previsioni legislative o regolamentari)*
- 7) *risorse del processo (con riferimento alle risorse finanziarie e umane necessarie per garantire il corretto funzionamento del processo (laddove le stesse siano agevolmente ed oggettivamente allocabili al processo)*
- 8) *interrelazioni tra i processi; o criticità del processo.*

ANAC ha dato una raffigurazione grafica alla gradualità con l'immagine di pagina 21 dell'allegato 1:

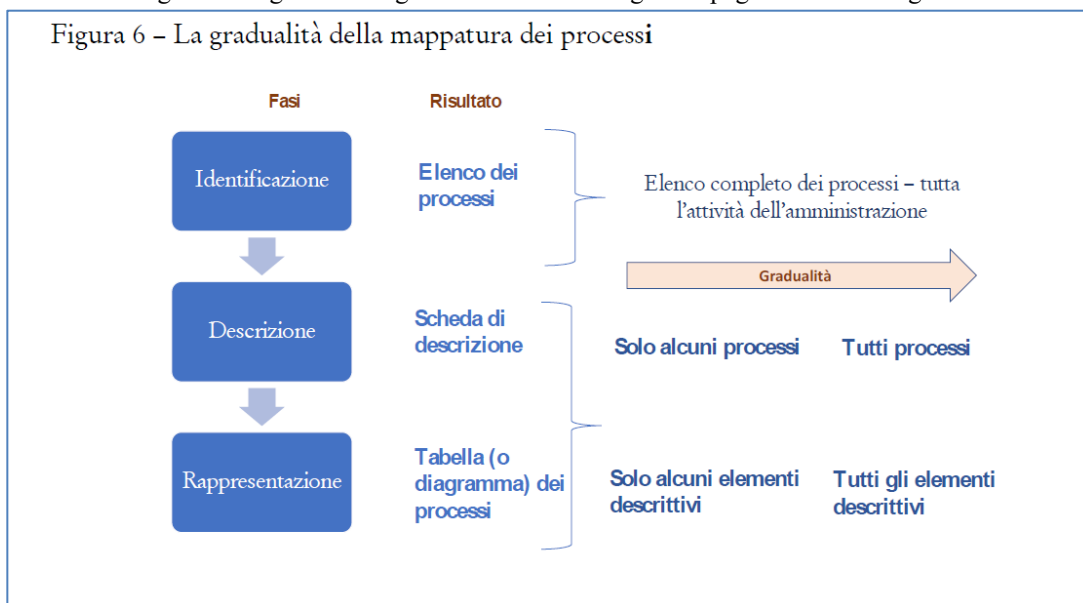

Il catalogo dei rischi

C.F.R. Allegato 1 al PNA2019: “Indicazioni metodologiche per la gestione dei rischi corruttivi”; box 7, pagina 31

Secondo l'ANAC “La corruzione è l'abuso di un potere fiduciario per un profitto personale”.

Tale definizione supera il dato penale per portare l'analisi anche sui singoli comportamenti che generano “sfiducia”, prima che reati.

Se dunque per corruzione si deve intendere *ogni abuso di potere fiduciario per un profitto personale*, nella definizione di questo primo catalogo di rischi, abbiamo fatto queste valutazioni:

- a) *In sede di prima analisi questo comune non è in grado di individuare per ogni processo i rischi corruttivi concreti, si tratta di una operazione che richiede un'analisi comparativa con altre amministrazioni e una verifica di lungo periodo;*

b) Per questo nuovo PTPCT abbiamo ritenuto di individuare il seguente catalogo di rischi “generici” inserendo nella TABELLA 3, questa avvertenza: “Il catalogo dei rischi corruttivi a cui questo processo può essere sottoposto è stato definito nel paragrafo 2.1.4. del PTPCT; ma nel 2022 si ritiene oltremodo complessa una specifica individuazione per ciascun processo dei singoli rischi; pertanto la stima effettuata è relativa, non ad uno specifico rischio corruttivo, ma ad un generico pericolo di eventi corruttivi “;

c) Nella analisi dei prossimi anni si potrà studiare un catalogo più specifico per ogni processo o per ogni fase, contestualmente all’individuazioni delle attività di ogni processo come indicato nel paragrafo 2.5

ID	Definizione del rischio corruttivo (Catalogo dei rischi)
I	Realizzazione di un <u>profitto economico</u> , per la <u>realizzazione</u> dell’output del processo
II	Realizzazione di un <u>profitto reputazionale</u> , per la <u>realizzazione</u> dell’output del processo
III	Realizzazione di un <u>profitto economico</u> , per la <u>velocizzazione/aggiramento dei termini</u> dell’output del processo
IV	Realizzazione di un <u>profitto reputazionale</u> , per la <u>velocizzazione/aggiramento dei termini</u> dell’output del processo
V	Realizzazione di un <u>favore</u> ad un congiunto o un sodale per un <u>profitto economico</u> del corrotto
VI	Realizzazione di un <u>favore</u> ad un congiunto o un sodale per un <u>profitto reputazionale</u> del corrotto

Analisi del rischio corruttivo

L’analisi del rischio ha un duplice obiettivo. Il primo è quello di pervenire ad una comprensione più approfondita degli eventi rischiosi identificati prima, attraverso l’analisi dei cosiddetti fattori abilitanti della corruzione. Il secondo è quello di stimare il livello di esposizione dei processi e delle relative attività al rischio.

I fattori abilitanti del rischio corruttivo

I fattori di contesto che agevolano il verificarsi di comportamenti o fatti di corruzione, nell’analisi dell’ANAC, che qui riprendiamo integralmente sono:

- a) *manca di misure di trattamento del rischio e/o controlli: in fase di analisi andrà verificato se presso l’amministrazione siano già stati predisposti – ma soprattutto efficacemente attuati – strumenti di controllo relativi agli eventi rischiosi;*
- b) *manca di trasparenza; o eccessiva regolamentazione, complessità e scarsa chiarezza della normativa di riferimento;*
- c) *esercizio prolungato ed esclusivo della responsabilità di un processo da parte di pochi o di un unico soggetto;*
- d) *scarsa responsabilizzazione interna;*
- e) *inadeguatezza o assenza di competenze del personale addetto ai processi;*
- f) *inadeguata diffusione della cultura della legalità;*
- g) *manca attuazione del principio di distinzione tra politica e amministrazione.*

La misurazione mista (qualitativa e quantitativa) del rischio

A pagina 35 dell’Allegato 1, ANAC prevede:

“[...] Con riferimento alla misurazione e alla valutazione del livello di esposizione al rischio, si ritiene opportuno privilegiare un’analisi di tipo qualitativo, accompagnata da adeguate documentazioni e motivazioni rispetto ad un’impostazione quantitativa che prevede l’attribuzione di punteggi (scoring) [...]”.

In questa prima redazione del PTPCT con i nuovi principi abbiamo ritenuto di mantenere una parte di misurazione

del rischio con dei parametri, peraltro mutuati dalle tabelle ANAC.

Però abbiamo ritenuto indispensabile avviare una valutazione qualitativa *in via sperimentale*, in quanto la dimensione dell'ente e delle professionalità disponibili rende estremamente complicato, al momento, un'approfondita valutazione di qualità.

La misurazione qualitativa del rischio: procedimento

Per attuare una prima misurazione qualitativa si è proceduto come segue:

- a) *E' stata elaborata dalla segreteria comunale una prima generica stesura, per ogni processo, di una scheda in cui si effettua la **Stima del livello di esposizione al rischio corruttivo e del successivo trattamento del processo**;*
- b) *Sono state compilate tutte le schede, in continuità con il pregresso PTPCT, ma si procederà ad una implementazione solo di quelle che sono "obbligatorie" in relazione al rischio corruttivo di cui alla tabella 1, per i comuni di questa dimensione.*
- c) *E' stata convocata una prima riunione con i responsabili di settore, spiegando loro che la loro collaborazione, per l'analisi in questione, sarebbe stata indispensabile per individuare i fattori di rischio;*
- d) *E' stato anche detto, in quella sede, che le schede di rilevazione avrebbero avuto la firma di adozione di ogni responsabile di settore a cui il processo poteva essere ricondotto;*
- e) *A quella firma di adozione sarebbe seguita, previa apposizione di un termine, la validazione del RPCT o la segnalazione della mancata collaborazione*
- f) *Infine la Giunta avrebbe fatto proprio il piano e le relative schede di rilevazione e monitoraggio.*

Con questo procedimento riteniamo di avere attuato in modo adeguato quel principio della "responsabilità diffusa" dell'anticorruzione, più volte richiamata da ANAC nel PNA 2019, nonché ribadita nel PNA 2022.

Il box 8 di pagina 31 dell'allegato 1, per fare questa analisi quantitativa indica alcuni esempi di fattori abilitanti del rischio, dall'analisi dei quali, rispetto ad ogni processo permetteranno ad ogni responsabile di dare un giudizio sintetico:

- a) *mancanza di misure di trattamento del rischio e/o controlli: in fase di analisi andrà verificato se presso l'amministrazione siano già stati predisposti – ma soprattutto efficacemente attuati – strumenti di controllo relativi agli eventi rischiosi;*
- b) *mancanza di trasparenza; o eccessiva regolamentazione, complessità e scarsa chiarezza della normativa di riferimento;*
- c) *esercizio prolungato ed esclusivo della responsabilità di un processo da parte di pochi o di un unico soggetto;*
- d) *scarsa responsabilizzazione interna;*
- e) *inadeguatezza o assenza di competenze del personale addetto ai processi;*
- f) *inadeguata diffusione della cultura della legalità;*
- g) *mancata attuazione del principio di distinzione tra politica e amministrazione*

La misurazione quantitativa del rischio, il punteggio assegnato agli indicatori di stima del livello di rischio

C.F.R. Allegato 1 al PNA2019: "Indicazioni metodologiche per la gestione dei rischi corruttivi"; box 9, pagina 34

Il primo tentativo di inserire anche una stima di tipo qualitativo è qui effettuato, sulla base di una griglia di indicatori predisposta da ANAC, per cui in definitiva anche questa seconda valutazione sarà basata su criteri di qualità, ancorché misurati con criteri comparativi e con una scala di rilevazione numerica.

Gli indicatori a cui applicare, nella parte sinistra in alto della tabella n. 3, delle valutazioni numeriche sono:

- a) *livello di interesse "esterno": la presenza di interessi, anche economici, rilevanti e di benefici per i destinatari del processo determina un incremento del rischio;*
- b) *grado di discrezionalità del decisore interno alla PA: la presenza di un processo decisionale altamente discrezionale determina un incremento del rischio rispetto ad un processo decisionale altamente vincolato;*
- c) *manifestazione di eventi corruttivi in passato nel processo/attività esaminata: se l'attività è stata già oggetto di eventi corruttivi in passato nell'amministrazione o in altre realtà simili, il rischio aumenta poiché quella attività ha delle caratteristiche che rendono attuabili gli eventi corruttivi;*
- d) *opacità del processo decisionale: l'adozione di strumenti di trasparenza sostanziale, e non solo formale, riduce il*

rischio;

e) livello di collaborazione del responsabile del processo o dell'attività nella costruzione, aggiornamento e monitoraggio del piano: la scarsa collaborazione può segnalare un deficit di attenzione al tema della prevenzione della corruzione o comunque risultare in una opacità sul reale grado di rischiosità;

f) grado di attuazione delle misure di trattamento: l'attuazione di misure di trattamento si associa ad una minore possibilità di accadimento di fatti corruttivi.

Ognuno di questi indicatori riceverà un punteggio da 0 a 7, la somma dei punteggi determinerà una graduazione in base alla quale si stabilirà la priorità dei trattamenti.

Tabella 3 A/B/C [lato sinistro delle schede]: stima del livello di esposizione al rischio per singolo processo

Tabella – 3A – termini di approvazione, validazione, monitoraggio ed eventuale riesame ***

Azione eseguita	Data	Qualifica soggetto e firma
Approvazione a cura del/dei responsabile/i del/dei settore/i interessati		
Validazione del R.P.C.T. per l'inserimento nel P.T.P.C.T. 2023-25		
Monitoraggio di RPCT e OIV (nucleo di valutazione)		
Eventuale riesame per aggiornamento PTPCT 2024-26		

Il catalogo dei rischi corruttivi a cui questo processo può essere sottoposto è stato definito nel paragrafo 2.5. del PTPCT; ma nel 2023 si ritiene oltremodo complessa una specifica individuazione per ciascun processo dei singoli rischi; pertanto la stima effettuata è relativa, non ad uno specifico rischio corruttivo, ma ad un generico pericolo di eventi corruttivi.

Tabella – 3B – stima di livello di esposizione al rischio corruttivo

Indicatori per la stima quantitativa (CFR BOX n. 9 pag. 34 - All.to 1 PNA 2019)	Punti *	Note di monitoraggio
<u>Livello di interesse "esterno"</u> : la presenza di interessi, anche economici, rilevanti e di benefici per i destinatari del processo determina un incremento del rischio		E' previsto un monitoraggio il 30 novembre 2023
<u>Grado di discrezionalità del decisore interno</u> : la presenza di un processo decisionale altamente discrezionale determina un incremento del rischio rispetto ad un processo decisionale altamente vincolato;		
<u>Manifestazione di eventi corruttivi in passato</u> : se l'attività è stata già oggetto di eventi corruttivi in passato nell'amministrazione o in altre realtà simili, il rischio aumenta;		
<u>Opacità del processo decisionale</u> : l'adozione di strumenti di trasparenza sostanziale, e non solo formale, riduce il rischio;		
<u>Scarsa collaborazione del responsabile del processo o dell'attività nella costruzione, aggiornamento e monitoraggio del piano</u> : la scarsa collaborazione può segnalare un deficit di attenzione al tema		
<u>Mancata attuazione delle misure di trattamento</u> : l'attuazione di misure di trattamento si associa ad una minore possibilità di accadimento di fatti corruttivi		
Totale		Punt. massimo ** x
		Punt. Medio ** X

* Nessuna probabilità = 0; Poco probabile = 1; Probabile 3; Altamente probabile = 5; Accertato negli ultimi 5 anni = 7

** Il punteggio massimo è quello assegnato ad almeno un indicatore; il punteggio medio è quello ottenuto dal totale/6 (n. indicatori)

Tabella - 3C: Stima qualitativa del rischio corruttivo

Secondo una valutazione basata sui parametri di cui al paragrafo 2.9. - riquadro azzurro - del PTPCT (CFR BOX n. 8 pag. 34 - All.to 1 PNA 2019) il responsabile o i responsabili di settore interessati ritengono che questo

processo sia esposto a rischio corruttivo in questi termini:

Esprimere un giudizio sintetico

2.3.5 Fase 3 - Trattamento del rischio corruttivo

La ponderazione del rischio conclude la fase di analisi. Si passerà quindi alla fase di riduzione del rischio mediante l'adozione di misure generali e misure specifiche finalizzate all'abbattimento di detto rischio. Il processo di "gestione del rischio" si conclude con il "trattamento". Il trattamento consiste nel procedimento "per modificare il rischio". In concreto, individuare delle misure per neutralizzare o almeno ridurre il rischio di corruzione. Il responsabile della prevenzione della corruzione deve stabilire le "priorità di trattamento" in base al livello di rischio, all'obbligatorietà della misura ed all'impatto organizzativo e finanziario della misura stessa. Il PTPC prevede l'implementazione di misure di carattere trasversale, quali in primo luogo la Trasparenza, misura in relazione alla quale si rinvia all'apposita Sezione del presente Piano.

Le misure generali e le misure specifiche di prevenzione

Le misure generali sono state individuate da ANAC (PNA 2019) come segue:

- a) controllo;
- b) trasparenza;
- c) definizione e promozione dell'etica e di standard di comportamento;
- d) regolamentazione;
- e) semplificazione;
- f) formazione;
- g) sensibilizzazione e partecipazione; o rotazione;
- h) segnalazione e protezione;
- i) disciplina del conflitto di interessi;
- j) regolazione dei rapporti con i "rappresentanti di interessi particolari" (lobbies).

Di seguito si dettagliano alcune delle misure programmate

- **Formazione in tema di anticorruzione**

Il rafforzamento della formazione è citato nel PNA 2022 fra le misure organizzative di prevenzione della corruzione, in un'ottica di rafforzamento della cultura della legalità e promozione dell'etica pubblica quali strumenti di creazione di valore pubblico.

Individuazione dei soggetti cui viene erogata la formazione in tema di anticorruzione

Corsi di formazione aventi ad oggetto le materie dell'Anticorruzione e della trasparenza verranno previste per tutto il personale almeno per 2 ore annuali. Tale formazione potrà avvenire a mezzo webinar o anche a cascata. Inoltre si provvederà alla formazione in merito ad eventuali novità legislative con particolare riferimento alla contabilità pubblica e agli appalti, con particolare riferimento alla gestione dei Fondi PNRR.

- **Definizione e promozione dell'etica e di standard di comportamento**

Codice di comportamento

Il Codice di Comportamento di Ente è stato recentemente approvato con apposita Deliberazione della Giunta Comunale n. 18 in data 11/5/2022, a seguito di procedura aperta per l'adozione.

Misure di prevenzione del Pantouflage

Obiettivo: Definizione di modalità per verificare il rispetto del divieto di svolgere attività incompatibili a seguito della cessazione del rapporto – mediante Direttiva al personale e acquisizione dichiarazioni

- **Controllo**

Obiettivo: Elaborazione di direttive per effettuare controlli su precedenti penali ai fini dell'attribuzione degli incarichi e dell'assegnazione ad uffici. Verifica condizioni di inconferibilità degli incarichi

La legge 190/2012 ha introdotto delle misure di prevenzione di carattere soggettivo, che anticipano la tutela al momento della formazione degli organi deputati ad assumere decisioni e ad esercitare poteri nelle amministrazioni. L'articolo 35-bis del decreto legislativo 165/2001 pone condizioni ostative per la partecipazione a commissioni di concorso o di gara e per lo svolgimento di funzioni direttive in riferimento agli uffici considerati a più elevato rischio di corruzione. La norma in

particolare prevede che coloro che siano stati condannati, anche con sentenza non passata in giudicato, per i reati previsti nel Capo I del Titolo II del libro secondo del Codice penale:

- a) non possano fare parte, anche con compiti di segreteria, di commissioni per l'accesso o la selezione a pubblici impieghi;
- b) non possano essere assegnati, anche con funzioni direttive, agli uffici preposti alla gestione delle risorse finanziarie, all'acquisizione di beni, servizi e forniture,
- c) non possano essere assegnati, anche con funzioni direttive, agli uffici preposti alla concessione o all'erogazione di sovvenzioni, contributi, sussidi, ausili finanziari o attribuzioni di vantaggi economici a soggetti pubblici e privati;
- d) non possano fare parte delle commissioni per la scelta del contraente per l'affidamento di lavori, forniture e servizi, per la concessione o l'erogazione di sovvenzioni, contributi, sussidi, ausili finanziari, nonché per l'attribuzione di vantaggi economici di qualunque genere.

- *Rotazione*

Richiamando l'allegato n. 2 al PNA 2019 e il PNA 2022, trattandosi di Ente di ridotte dimensioni si rinvia a quanto in premessa segnalando come la presenza di 1 sola unità di personale con inquadramento di Responsabile di Area non rende possibile la rotazione. Ove possibile si procederà con affiancamento di altra unità di personale con profilo di istruttore al fine di coniugare le necessità di formazione con quelle di condivisione e corresponsabilizzazione in ordine al regolare svolgimento dei procedimenti, con particolare riferimento a quelli caratterizzati da più elevato rischio,

Indicazione delle disposizioni relative al ricorso all'arbitrato con modalità che ne assicurino la pubblicità e la rotazione.

Sistematicamente in tutti i contratti futuri dell'ente si intende escludere il ricorso all'arbitrato (esclusione della *clausola compromissoria* ai sensi dell'articolo 241 comma 1-bis del decreto legislativo 163/2006 e smi).

- *Regolamentazione*

Obiettivo:

Elaborazione della proposta di Regolamento per disciplinare gli incarichi e le attività non consentite ai pubblici dipendenti, in attuazione delle recentissime Linee Guida Anac

L'ente intende intraprendere adeguate iniziative per dare conoscenza al personale dell'obbligo di astensione, delle conseguenze scaturenti dalla sua violazione e dei comportamenti da seguire in caso di conflitto di interesse.

Elaborazione di direttive per l'attribuzione degli incarichi dirigenziali, con la definizione delle cause ostative al conferimento e verifica dell'insussistenza di cause di incompatibilità

L'ente applica con puntualità la già esaustiva e dettagliata disciplina recata dagli articoli 50 comma 10, 107 e 109 del TUEL e dagli articoli 13 – 27 del decreto legislativo 165/2001 e ssmii.

Inoltre, l'ente applica puntualmente le disposizioni del decreto legislativo 39/2013 ed in particolare l'articolo 20 rubricato: dichiarazione sulla insussistenza di cause di inconfiribilità o incompatibilità.

- *Segnalazione e protezione*

Adozione di misure per la tutela del dipendente che effettua segnalazioni di illecito (whistleblower)

Il nuovo articolo 54-bis del decreto legislativo 165/2001, rubricato "Tutela del dipendente pubblico che segnala illeciti" (c.d. whistleblower), introduce una misura di tutela già in uso presso altri ordinamenti, finalizzata a consentire l'emersione di fattispecie di illecito. Secondo la disciplina del PNA del 2013 (Allegato 1 paragrafo B.12) sono accordate al whistleblower le seguenti misure di tutela:

- a) la tutela dell'anonimato;
- b) il divieto di discriminazione;
- c) la previsione che la denuncia sia sottratta al diritto di accesso (fatta esclusione delle ipotesi eccezionali descritte nel comma 2 del nuovo art. 54-bis).

La legge 190/2012 ha aggiunto al d.lgs. 165/2001 l'articolo 54-bis. La norma prevede che il pubblico dipendente che denunci all'autorità giudiziaria o alla Corte dei conti, o all'ANAC, ovvero riferisca al proprio superiore gerarchico condotte illecite di cui sia venuto a conoscenza in ragione del rapporto di lavoro, non possa "essere sanzionato, licenziato o sottoposto ad una misura discriminatoria, diretta o indiretta, avente effetti sulle condizioni

di lavoro per motivi collegati direttamente o indirettamente alla denuncia”. L’articolo 54-bis delinea una “protezione generale ed astratta” che, secondo ANAC, deve essere completata con concrete misure di tutela del dipendente. Tutela che, in ogni caso, deve essere assicurata da tutti i soggetti che ricevono la segnalazione. Il Piano nazionale anticorruzione prevede, tra azioni e misure generali per la prevenzione della corruzione e, in particolare, fra quelle obbligatorie, che le amministrazioni pubbliche debbano tutelare il dipendente che segnala condotte illecite. Il PNA impone alle pubbliche amministrazioni, di cui all’art. 1 co. 2 del d.lgs. 165/2001, l’assunzione dei “*necessari accorgimenti tecnici per dare attuazione alla tutela del dipendente che effettua le segnalazioni*”. Le misure di tutela del *whistleblower* devono essere implementate, “*con tempestività*”, attraverso il Piano triennale di prevenzione della corruzione (PTPC).

Misura:

Obiettivo: gestione del 100% delle eventuali segnalazioni mediante piattaforma informatizzata. Le modeste dimensioni della dotazione organica dell’ente ostacolano la tutela dell’anonimato del *whistleblower*. In ogni caso, i soggetti destinatari delle segnalazioni sono tenuti al segreto ed al massimo riserbo. Dal 2023 l’Ente ha implementato la gestione delle segnalazioni mediante la piattaforma Whistleblowing PA, accessibile con link dal sito istituzionale, che garantisce la conformità alle vigenti normative.

Indicatore: n. segnalazioni pervenute tramite piattaforma

La ratio della norma è quella di evitare che il dipendente ometta di effettuare segnalazioni di illecito per il timore di subire conseguenze pregiudizievoli. La norma tutela l’anonimato facendo specifico riferimento al procedimento disciplinare. Tuttavia, l’identità del segnalante deve essere protetta in ogni contesto successivo alla segnalazione. Per quanto riguarda lo specifico contesto del procedimento disciplinare, l’identità del segnalante può essere rivelata all’autorità disciplinare e all’incolpato soltanto nei seguenti casi: a) consenso del segnalante; b) contestazione dell’addebito disciplinare fondata su accertamenti distinti e ulteriori rispetto alla segnalazione; c) contestazione fondata, in tutto o in parte, sulla segnalazione e la conoscenza dell’identità sia assolutamente indispensabile per la difesa dell’incolpato.

La tutela dell’anonimato prevista dalla norma non è sinonimo di accettazione di segnalazione anonima. La misura di tutela introdotta dalla disposizione si riferisce al caso della segnalazione proveniente da dipendenti individuabili e riconoscibili. Resta fermo restando che l’amministrazione deve prendere in considerazione anche segnalazioni anonime, ove queste si presentino adeguatamente circostanziate e rese con dovizia di particolari, siano tali cioè da far emergere fatti e situazioni relazionandoli a contesti determinati (es.: indicazione di nominativi o qualifiche particolari, menzione di uffici specifici, procedimenti o eventi particolari, ecc.).

Le disposizioni a tutela dell’anonimato e di esclusione dell’accesso documentale non possono comunque essere riferibili a casi in cui, in seguito a disposizioni di legge speciale, l’anonimato non può essere opposto, ad esempio indagini penali, tributarie o amministrative, ispezioni, ecc.

Divieto di discriminazione nei confronti del whistleblower.

Per misure discriminatorie si intende le azioni disciplinari ingiustificate, le molestie sul luogo di lavoro ed ogni altra forma di ritorsione che condizioni di lavoro intollerabili. La tutela prevista dalla norma è circoscritta all’ambito della pubblica amministrazione; infatti, il segnalante e il denunciato sono entrambi pubblici dipendenti. La norma riguarda le segnalazioni effettuate all’Autorità giudiziaria, alla Corte dei conti o al proprio superiore gerarchico. Il dipendente che ritiene di aver subito una discriminazione per il fatto di aver effettuato una segnalazione di illecito: deve dare notizia circostanziata dell’avvenuta discriminazione al responsabile della prevenzione; il responsabile valuta la sussistenza degli elementi per effettuare la segnalazione di quanto accaduto al dirigente sovraordinato del dipendente che ha operato la discriminazione; il dirigente valuta tempestivamente l’opportunità/necessità di adottare atti o provvedimenti per ripristinare la situazione e/o per rimediare agli effetti negativi della discriminazione in via amministrativa e la sussistenza degli estremi per avviare il procedimento disciplinare nei confronti del dipendente che ha operato la discriminazione, all’U.P.D.; l’U.P.D., per i procedimenti di propria competenza, valuta la sussistenza degli estremi per avviare il procedimento disciplinare nei confronti del dipendente che ha operato la discriminazione, all’Ufficio del contenzioso dell’amministrazione; l’Ufficio del contenzioso valuta la sussistenza degli estremi per esercitare in giudizio l’azione di risarcimento per lesione dell’immagine della pubblica amministrazione; all’Ispettorato della funzione pubblica; l’Ispettorato della funzione pubblica valuta la necessità di avviare un’ispezione al fine di acquisire ulteriori elementi per le successive determinazioni; può dare notizia dell’avvenuta discriminazione all’organizzazione sindacale alla quale aderisce o ad una delle organizzazioni sindacali rappresentative nel comparto presenti nell’amministrazione; l’organizzazione sindacale deve riferire della situazione di discriminazione all’Ispettorato della funzione pubblica se la segnalazione non è stata effettuata dal responsabile della prevenzione; può dare notizia dell’avvenuta discriminazione al Comitato Unico di Garanzia, d’ora in poi C.U.G.; il presidente del C.U.G. deve riferire della situazione di discriminazione all’Ispettorato della funzione pubblica se la segnalazione non è stata effettuata dal responsabile della prevenzione; può agire in giudizio nei confronti del dipendente

che ha operato la discriminazione e dell'amministrazione per ottenere un provvedimento giudiziale d'urgenza finalizzato alla cessazione della misura discriminatoria e/o al ripristino immediato della situazione precedente; l'annullamento davanti al T.A.R. dell'eventuale provvedimento amministrativo illegittimo e/o, se del caso, la sua disapplicazione da parte del Tribunale del lavoro e la condanna nel merito per le controversie in cui è parte il personale c.d. contrattualizzato; il risarcimento del danno patrimoniale e non patrimoniale conseguente alla discriminazione.

Sottrazione al diritto di accesso.

Il documento non può essere oggetto di visione né di estrazione di copia da parte di richiedenti, ricadendo nell'ambito delle ipotesi di esclusione di cui all'art. 24, comma 1, lett. a), della l. n. 241 del 1990. In caso di regolamentazione autonoma da parte dell'ente della disciplina dell'accesso documentale, in assenza di integrazione espressa del regolamento, quest'ultimo deve intendersi etero integrato dalla disposizione contenuta nella l. n. 190/2012".

- **Misure di gestione del conflitto di interessi**

Obiettivo: prevenire e gestire eventuali situazioni di conflitto di interessi, con particolare riferimento all'area dei contratti pubblici

Misure: adozione specifica direttiva sulla gestione del conflitto di interessi nei contratti pubblici in base ad indicazioni PNA 2022 - acquisizione dichiarazioni – obbligo di astensione in caso di sussistenza di conflitto

Secondo le indicazioni del PNA 2022, il RUP è tenuto a:

- acquisire le dichiarazioni rese dai soggetti all'atto della partecipazione ad una procedura di gara
 - effettuare una prima verifica di tali dichiarazioni controllando che siano state rese correttamente
 - vigilare sul corretto svolgimento di tutte le fasi della procedura e, ove rilevi un conflitto di interessi, segnalarlo al RPCT
- L'RPCT verifica, anche a campione, nell'ambito dei controlli di regolarità amministrativa, che nella singola procedura di gara le dichiarazioni siano state correttamente acquisite dagli uffici competenti
- L'RPCT
- Per il PNRR, compilazione delle checklist per gli affidamenti secondo modello MEF

- **Predisposizione di protocolli di legalità per gli affidamenti**

I patti d'integrità ed i protocolli di legalità sono un complesso di condizioni la cui accettazione viene configurata dall'ente, in qualità di stazione appaltante, come presupposto necessario e condizionante la partecipazione dei concorrenti ad una gara di appalto. Il patto di integrità è un documento che la stazione appaltante richiede ai partecipanti alle gare. Permette un controllo reciproco e sanzioni per il caso in cui qualcuno dei partecipanti cerchi di eluderlo. Si tratta quindi di un complesso di regole di comportamento finalizzate alla prevenzione del fenomeno corruttivo e volte a valorizzare comportamenti eticamente adeguati per tutti i concorrenti.

L'AVCP con determinazione 4/2012 si era pronunciata sulla legittimità di inserire clausole contrattuali che impongono obblighi in materia di contrasto delle infiltrazioni criminali negli appalti nell'ambito di protocolli di legalità/patti di integrità.

Nella determinazione 4/2012 l'AVCP precisava che "mediante l'accettazione delle clausole sancite nei protocolli di legalità al momento della presentazione della domanda di partecipazione e/o dell'offerta, infatti, l'impresa concorrente accetta, in realtà, regole che rafforzano comportamenti già doverosi per coloro che sono ammessi a partecipare alla gara e che prevedono, in caso di violazione di tali doveri, sanzioni di carattere patrimoniale, oltre alla conseguenza, comune a tutte le procedure concorsuali, della estromissione dalla gara

MISURA:

E' intenzione dell'ente di elaborare patti d'integrità e/o i protocolli di legalità da imporre in sede di gara ai concorrenti quanto meno per gli appalti e concessioni più rilevanti e inseriti nei Piani triennali e quelli finanziati dai PNRR.

- *Indicazione delle iniziative previste nell'ambito dell'erogazione di sovvenzioni, contributi, sussidi, ausili finanziari nonché attribuzione di vantaggi economici di qualunque genere*

Ogni provvedimento d'attribuzione/elargizione è prontamente pubblicato sul sito istituzionale dell'ente nella sezione "amministrazione trasparente", oltre che all'albo online.

- *Indicazione delle iniziative previste nell'ambito di concorsi e selezione del personale*

I concorsi e le procedure selettive si svolgono secondo le prescrizioni del decreto legislativo 165/2001 e del regolamento di organizzazione dell'ente nonché del puntuale monitoraggio in materia di assenza di cause di incompatibilità o conflitto di interesse. Ogni provvedimento relativo a concorsi e procedure selettive è prontamente pubblicato sul sito istituzionale dell'ente nella sezione “*amministrazione trasparente*”.

- *Indicazione delle iniziative previste nell'ambito delle attività ispettive/organizzazione del sistema di monitoraggio sull'attuazione del PTPC, con individuazione dei referenti, dei tempi e delle modalità di informativa*

Il monitoraggio circa l'applicazione del presente PTPC è svolto dal Responsabile della prevenzione della corruzione, con la facoltà di avvalersi della collaborazione di dipendenti a supporto di volta in volta individuati. Ai fini del monitoraggio i responsabili sono tenuti a collaborare con il Responsabile della prevenzione della corruzione e forniscono ogni informazione che lo stesso ritenga utile.

Programmazione delle misure di prevenzione

L'allegato 1 al PNA 2019 propone una scansione temporale sia delle azioni che del relativo monitoraggio (CFR Tabella n. 6 pag. 45 - All.to 1 PNA 2019); si ritiene di stabilire il termine del 30/11/2023, per fare un primo monitoraggio delle misure e dei relativi indicatori.

Nell'aggiornamento al piano 2024/26 si potrà applicare eventualmente una programmazione più puntuale.

Tabella 3D [lato destro delle schede]: applicazione delle misure di prevenzione per singolo processo

Per abbattere il rischio corruttivo come delineato nelle tabelle 3B e 3C si ritiene che nel triennio vadano applicate queste misure di carattere generale, da sottoporre a monitoraggio al termine di ogni esercizio*** prima dell'aggiornamento del PTPCT:

Misure generali (CFR box n. 11 pag. 40 – All.to 1 PNA 2019)	Indicatori di monitoraggio richiesti (CFR Tabella n. 5 pag. 44 - All.to 1 PNA 2019)	Esiti del monitoraggio
Controllo	Percentuale di controlli effettuati su numero di pratiche/provvedimenti .. 10%	Da inserire al monitoraggio previsto nel PTPCT al 30/11/2023
Trasparenza	Percentuale di atti pubblicati relativi al processo in questione - 100% <i>salvo privacy</i>	Da inserire al monitoraggio previsto nel PTPCT al 30/11/2023
Regolamentazione	Verifica adozione del regolamento di gestione del processo o di attività - SI/NO	Da inserire al monitoraggio previsto nel PTPCT al 30/11/2023
Semplificazione	Verifica di documentazione sistematizzata e semplificata il processo – SI/NO	Da inserire al monitoraggio previsto nel PTPCT al 30/11/2023
Formazione	Effettuazione di un corso di formazione – SI/NO	Da inserire al monitoraggio previsto nel PTPCT al 30/11/2023
Sensibilizzazione e partecipazione	Numero di iniziative svolte ed evidenza dei contributi raccolti Min. 1 news sul sito	Da inserire al monitoraggio previsto nel PTPCT al 30/11/2023
Rotazione	Percentuale di pratiche relative al processo ruotate sul totale 2% (ove la rotazione sia possibile in relazione al processo)	Da inserire al monitoraggio previsto nel PTPCT al 30/11/2023

Segnalazione e protezione	Azioni particolari per agevolare, sensibilizzare, garantire i segnalanti Realizzare una informativa per il sito e comunicazione ai dipendenti	Da inserire al monitoraggio previsto nel PTPCT al 30/11/2023
Disciplina del conflitto di interessi	Specifiche previsioni su casi particolari di conflitto di interessi tipiche del processo Da definire con apposito provvedimento entro il 30/06/2023	Da inserire al monitoraggio previsto nel PTPCT al 30/11/2023
Regolazione dei rapporti con i "rappresentanti di lobbies"	Attività volta a regolare il confronto con le <i>lobbies</i> e strumenti di controllo Da definire con apposito provvedimento entro il 30/06/2023	Da inserire al monitoraggio previsto nel PTPCT al 30/11/2023
Misure specifiche per questo trattamento	[Dettagliare]	Da inserire al monitoraggio previsto nel PTPCT al 30/11/2023

*** L'allegato 1 al PNA 2019 propone una scansione temporale sia delle azioni che del relativo monitoraggio (*CFR Tabella n. 6 pag. 45 - All.to 1 PNA 2019*); si ritiene di stabilire il termine del 30/11/2023, per fare un monitoraggio delle misure e dei relativi indicatori

Nell'aggiornamento al piano 2024/25 si potrà applicare eventualmente una programmazione più puntuale.

2.3.6 Fase 4: Monitoraggio, riesame e strumenti di comunicazione e collaborazione.

Il monitoraggio è un'attività continuativa di verifica dell'attuazione e dell'idoneità delle singole misure di trattamento del rischio, mentre il riesame è un'attività svolta ad intervalli programmati che riguarda il funzionamento del sistema nel suo complesso. Per quanto riguarda il monitoraggio si possono distinguere due sotto-fasi:

- a) *il monitoraggio sull'attuazione delle misure di trattamento del rischio;*
- b) *il monitoraggio sull'idoneità delle misure di trattamento del rischio.*

Monitoraggio sull'idoneità delle misure

Nella Tabella 3b, contenuta in ogni "scheda di stima del livello di esposizione al rischio corruttivo e del successivo trattamento", per ogni processo, relativamente alla stima quantitativa del rischio corruttivo, il 30/11/2023, dovrà essere eseguito un monitoraggio per accertare che, applicate le misure di cui al paragrafo successivo, il rischio individuato al 31/01, sia di fatto calato; a tal fine nell'apposito spazio dovrà poi essere riportato l'esito di detta valutazione

Monitoraggio sull'attuazione delle misure

Nella Tabella 3d, contenuta in ogni "scheda di stima del livello di esposizione al rischio corruttivo e del successivo trattamento", per ogni processo, relativamente alle misure individuate, il 30/11/2023, dovrà essere eseguito un monitoraggio, su una serie di indicatori numerici o in percentuale.

Nell'apposito spazio dovrà poi essere riportato l'esito delle misure effettuate e per ogni misura andrà fatta una breve valutazione qualitativa

Il monitoraggio del PIAO

Almeno per tutto il 2023, il monitoraggio previsto dal PNA e quello previsto dal PIAO dovranno convivere. A livello logico, salvo che ANAC e FP non daranno indicazioni particolari, sulle vecchie schede PTPCT, che, pur aggiornate a questo Piano, mantengono la numerazione dello scorso anno, andrà fatto il monitoraggio come previsto nell'ultimo PTPCT.

Così dispone anche l'art. 5, comma 2 del [DECRETO 30/06/2022, n. 132 - DIPARTIMENTO DELLA FUNZIONE PUBBLICA](#) :

“ 2. Il monitoraggio [...] della sottosezione Rischi corruttivi e trasparenza avviene secondo le indicazioni di ANAC. [...] “

Poiché nei comuni **con meno di 50 dipendenti**, come dettagliato nel paragrafo "Le aree di rischio corruttivo" e nella relativa tabella n. 1, è possibile adottare un numero di tabelle minori (PIAO semplificato) **si è scelto di mantenere le schede già predisposte nel PTPCT 2020-2022 evidenziando con il colore verde le tabelle aggiornate in quanto**

riferite alle aree di rischio da analizzare obbligatoriamente per i comuni con meno di 50 dipendenti.

Piattaforme ANAC e FP, per la pubblicazione del PIAO ed eventuale riesame

Questo piano, dopo la sua approvazione sarà pubblicato sulle piattaforme dell'Anac e della FP insieme al Piao

C.F.R. Allegato 1 al PNA2019: "Indicazioni metodologiche per la gestione dei rischi corruttivi"; box 15, pagina 49

ANAC a tal proposito prevede:

Un supporto al monitoraggio può derivare dal pieno e corretto utilizzo della piattaforma di acquisizione e monitoraggio dei PTPCT che sarà messa a disposizione, in tutte le sue funzionalità, entro il 2019 (cfr. Parte II, di cui al presente PNA, § 6.).

Tale piattaforma nasce dall'esigenza di creare un sistema di acquisizione di dati e informazioni connesse alla programmazione e adozione del PTPCT, ma è concepito anche per costituire un supporto all'amministrazione al fine di avere una migliore conoscenza e consapevolezza dei requisiti metodologici più rilevanti per la costruzione del PTPCT (in quanto il sistema è costruito tenendo conto dei riferimenti metodologici per la definizione dei Piani) e monitorare lo stato di avanzamento dell'adozione delle misure di prevenzione previste nel PTPCT e inserite nel sistema.

Da queste indicazioni sembra evidente che ANAC chiederà l'inserimento delle misure sulla sua piattaforma e richiederà di eseguire operazioni di monitoraggio. Ad oggi non è chiaro se dette operazioni siano o meno in linea con quanto da noi elaborato. In ogni caso sarà sempre possibile il riesame, che ANAC definisce così:

Il riesame periodico della funzionalità del sistema di gestione del rischio è un momento di confronto e dialogo tra i soggetti coinvolti nella programmazione dell'amministrazione affinché vengano riesaminati i principali passaggi e risultati al fine di potenziare gli strumenti in atto ed eventualmente promuoverne di nuovi. In tal senso, il riesame del Sistema riguarda tutte le fasi del processo di gestione del rischio al fine di poter individuare rischi emergenti, identificare processi organizzativi tralasciati nella fase di mappatura, prevedere nuovi e più efficaci criteri per analisi e ponderazione del rischio.

Il riesame periodico è coordinato dal RPCT ma dovrebbe essere realizzato con il contributo metodologico degli organismi deputati all'attività di valutazione delle performance (OIV e organismi con funzioni analoghe) e/o delle strutture di vigilanza e audit interno.

A tal fine abbiamo previsto che:

- Nella Tabella 3a, contenuta in ogni "scheda di stima del livello di esposizione al rischio corruttivo e del successivo trattamento", per ogni processo, relativamente al monitoraggio, sia riportata anche l'analisi effettuata **dall'OIV/nucleo di valutazione.**
- Sarebbe bene che nell'ex **PDO – Piano degli obiettivi della performance (oggi PIAO 2023 - sottosezione di programmazione: "performance")**, che l'OIV/nucleo di valutazione predispose per la misurazione del ciclo della performance, sia previsto qualche strumento di raccordo con questo piano.
- Il **"luogo" e il termine del riesame** sono l'aggiornamento al PIAO da effettuare nel 2024, avendo a disposizione le risultanze del monitoraggio che sarà effettuato al 30/11/2023; in quel momento si valuterà l'idoneità del piano e delle misure e il loro riesame per il successivo triennio.

Consultazione e comunicazione (*trasversale a tutte le fasi*)

Per la comunicazione valgono tutte le considerazioni della sezione relativa alla trasparenza, cui si rinvia, con gli strumenti oltremodo flessibili dell'accesso civico e generalizzato, ormai implementati nella nostra amministrazione.

A questi si possono aggiungere strumenti meno "formali", quali le news sul sito istituzionale o su altri canali o media a disposizione del comune.

Per quanto riguarda la consultazione, il procedimento di adozione del PTPCT prevede l'adozione previa pubblicazione di un avviso per acquisire contributi da parte degli stakeholders, l'adozione con Deliberazione della Giunta Comunale, l'integrazione nel PIAO con gli altri strumenti di programmazione dell'Ente, il coinvolgimento dei Responsabili dei Servizi (e a cascata di tutto il personale) sia nella fase di redazione che di successiva attuazione, integrazione, monitoraggio e revisione. Secondo ANAC queste sono le premesse per un ampliamento del principio guida della "responsabilità diffusa" per l'implementazione dell'anticorruzione.

2.3.7 SEZIONE TRASPARENZA

Premessa

Il 14 marzo 2013 il legislatore ha varato il decreto legislativo 33/2013 di “*Riordino della disciplina riguardante gli obblighi di pubblicità, trasparenza e diffusione di informazioni da parte delle pubbliche amministrazioni*”. Il decreto legislativo 97/2016, il cosiddetto *Freedom of Information Act*, ha modificato la quasi totalità degli articoli e degli istituti del suddetto “*decreto trasparenza*”. Nella versione originale il decreto 33/2013 si poneva quale oggetto e fine la “*trasparenza della PA*”. Il *Foia* ha spostato il baricentro della normativa a favore del “*cittadino*” e del suo diritto di accesso. E’ la *libertà di accesso civico* l’oggetto ed il fine del decreto, libertà che viene assicurata, seppur nel rispetto “*dei limiti relativi alla tutela di interessi pubblici e privati giuridicamente rilevanti*”, attraverso: l’istituto *dell’accesso civico*, estremamente potenziato rispetto alla prima versione del decreto legislativo 33/2013; la *pubblicazione* di documenti, informazioni e dati concernenti l’organizzazione e l’attività delle pubbliche amministrazioni. In ogni caso, la trasparenza rimane la misura cardine dell’intero impianto anticorruzione delineato dal legislatore della legge 190/2012. Secondo l’articolo 1 del d.lgs. 33/2013, rinnovato dal decreto legislativo 97/2016: “*La trasparenza è intesa come accessibilità totale dei dati e documenti detenuti dalle pubbliche amministrazioni, allo scopo di tutelare i diritti dei cittadini, promuovere la partecipazione degli interessati all’attività amministrativa e favorire forme diffuse di controllo sul perseguimento delle funzioni istituzionali e sull’utilizzo delle risorse pubbliche.*”. In conseguenza della cancellazione del *programma triennale per la trasparenza e l’integrità*, ad opera del decreto legislativo 97/2016, l’individuazione delle modalità di attuazione della trasparenza è parte integrante del PTPC in una “*apposita sezione*”. L’ANAC raccomanda alle amministrazioni di “*rafforzare tale misura nei propri PTPC anche oltre al rispetto di specifici obblighi di pubblicazione già contenuti in disposizioni vigenti*”.

Obiettivi strategici

L’amministrazione ritiene che la *trasparenza* sia la misura principale per contrastare i fenomeni corruttivi come definiti dalla legge 190/2012. Pertanto, intende realizzare i seguenti obiettivi di *trasparenza sostanziale*:

- la *trasparenza* quale reale ed effettiva accessibilità totale alle informazioni concernenti l’organizzazione e l’attività dell’amministrazione;
- il libero e illimitato esercizio dell’*accesso civico*, come potenziato dal decreto legislativo 97/2016, quale diritto riconosciuto a chiunque di richiedere documenti, informazioni e dati.

Tali obiettivi hanno la funzione precipua di indirizzare l’azione amministrativa ed i comportamenti degli operatori verso elevati livelli di trasparenza dell’azione amministrativa e dei comportamenti di dipendenti e funzionari pubblici, anche onorari e lo sviluppo della cultura della legalità e dell’integrità nella gestione del bene pubblico.

Detti obiettivi di *trasparenza sostanziale* sono stati formulati coerentemente con la programmazione strategica e operativa definita e negli strumenti di programmazione di medio periodo e annuale.

Comunicazione e trasparenza

Per assicurare che la *trasparenza sia sostanziale ed effettiva* non è sufficiente provvedere alla pubblicazione di tutti gli atti ed i provvedimenti previsti dalla normativa, occorre semplificarne il linguaggio, rimodulandolo in funzione della trasparenza e della piena comprensibilità del contenuto dei documenti da parte di chiunque e non solo degli addetti ai lavori.

E’ necessario utilizzare un linguaggio semplice, elementare, evitando per quanto possibile espressioni burocratiche, abbreviazioni e tecnicismi dando applicazione alle direttive emanate dal Dipartimento della Funzione Pubblica negli anni 2002 e 2005 in tema di *semplificazione del linguaggio* delle pubbliche amministrazioni. Il sito web dell’ente è il mezzo primario di comunicazione, il più accessibile ed il meno oneroso, attraverso il quale l’amministrazione garantisce un’informazione trasparente ed esauriente circa il suo operato, promuove nuove relazioni con i cittadini, le imprese le altre PA, pubblica e consente l’accesso ai propri servizi, consolida la propria immagine istituzionale. Ai fini dell’applicazione dei principi di trasparenza e integrità, l’ente ha da tempo realizzato un sito internet istituzionale costantemente aggiornato. La legge 69/2009 riconosce l’effetto di “*pubblicità legale*” soltanto alle pubblicazioni effettuate sui siti informatici delle PA. L’articolo 32 della suddetta legge dispone che “*a far data dal 1° gennaio 2010, gli obblighi di pubblicazione di atti e provvedimenti amministrativi aventi effetto di pubblicità legale si intendono assolti con la pubblicazione nei propri siti informatici a parte delle amministrazioni degli enti pubblici obbligati*”. L’amministrazione ha da tempo adempiuto al dettato normativo: l’albo pretorio è esclusivamente informatico. Come deliberato dall’*Autorità nazionale anticorruzione* (legge 190/2012), per gli atti soggetti a pubblicità legale all’albo pretorio on line, nei casi in cui tali atti rientrino nelle categorie per le quali l’obbligo è previsto dalle legge, rimane invariato anche l’obbligo di pubblicazione in altre sezioni del sito

istituzionale, nonché nell'apposita sezione "*trasparenza, valutazione e merito*" (oggi "*amministrazione trasparente*"). L'ente è munito di posta elettronica ordinaria e certificata. Sul sito web, nella *home page*, è riportato l'indirizzo PEC istituzionale. Nelle sezioni dedicate alle ripartizioni organizzative sono indicati gli indirizzi di posta elettronica ordinaria di ciascun ufficio, nonché gli altri recapiti.

Aggiornamenti sono in corso grazie ai finanziamenti ricevuti con il PNRR per la digitalizzazione da attuarsi nel corso del 2023.

2.L'aggiornamento costante di Amministrazione Trasparente

Principale misura generale di prevenzione della corruzione è la Trasparenza, intesa in senso sostanziale.

E' pertanto necessario individuazione di un sistema di gestione della trasparenza che si articola in queste considerazioni e/o azioni. Le norme in vigore, individuano il R.P.C.T. come il soggetto a cui sono rimesse le responsabilità ultime in tema di:

Amministrazione Trasparente, Accesso Civico, Accesso Generalizzato.

Pur in presenza di un'auspicabile responsabilità diffusa basata sul senso civico di ogni dipendente e funzionario, il RPCT ha un potere di impulso, regolazione e controllo sulla trasparenza;

Affinché queste funzioni non siano esercitate arbitrariamente viene qui definito il "Registro" degli obblighi di pubblicazione in amministrazione trasparente. Ogni obbligo di pubblicazione avrà un responsabile che dovrà reperire, ordinare e aggiornare le notizie e i documenti da pubblicare.

L'esatto contenuto degli obblighi di pubblicazioni e delle relative norme di riferimento è contenuto nella Delibera dell'ANAC n. 1310 «*Prime linee guida recanti indicazioni sull'attuazione degli obblighi di pubblicità, trasparenza e diffusione di informazioni contenute nel d.lgs. 33/2013 come modificato dal d.lgs. 97/2016*»;

Il RPCT, sulla base del "Registro" qui definito, interpellerà ogni responsabile ad individuare atti e notizie da pubblicare nelle proprie sezioni di competenza;

Questi dati, una volta reperiti e definiti, saranno inviati al Responsabile della pubblicazione, che ne curerà la materiale pubblicazione.

Il RPCT, i funzionari che dovranno alimentare il flusso informativo, sia in pubblicazione che in defissione, e gli addetti alla materiale pubblicazione, dovranno tenere tracciato, in modo agile ed efficiente ogni azione.

L'allegato A del decreto legislativo 33/2013 disciplina la struttura delle informazioni da pubblicarsi sui siti istituzionali delle pubbliche amministrazioni. Il legislatore ha organizzato in *sotto-sezioni di primo e di secondo livello* le informazioni, i documenti ed i dati da pubblicare obbligatoriamente nella sezione «*Amministrazione trasparente*» del sito web. Le sotto-sezioni devono essere denominate esattamente come indicato in nell'allegato A del decreto 33/2013. Le tabelle riportate nelle pagine che seguono, sono state elaborate sulla base delle indicazioni contenute nel suddetto allegato del decreto 33/2013 e delle "linee guida" fornite dall'Autorità in particolare con la deliberazione 50/2013. Le tabelle sono composte da sette colonne, che recano i dati seguenti: Colonna A: numerazione e indicazione delle sotto-sezioni di primo livello; Colonna B: numerazione delle sotto-sezioni di secondo livello; Colonna C: indicazione delle sotto-sezioni di secondo livello; Colonna D: disposizioni normative che disciplinano la pubblicazione; Colonna E: documenti, dati e informazioni da pubblicare in ciascuna sotto- sezione secondo le linee guida di ANAC; Colonna F: periodicità di aggiornamento delle pubblicazioni; Colonna G: ufficio responsabile della pubblicazione dei dati, delle informazioni e dei documenti previsti nella colonna E secondo la periodicità prevista in colonna F.

Nota ai dati della Colonna F:

la normativa impone scadenze temporali diverse per l'aggiornamento delle diverse tipologie di informazioni e documenti. L'aggiornamento delle pagine web di "*Amministrazione trasparente*" può avvenire "*tempestivamente*", oppure su base annuale, trimestrale o semestrale. L'aggiornamento di taluni dati essere "*tempestivo*". Il legislatore non ha però specificato il concetto di tempestività, concetto la cui relatività può dar luogo a comportamenti anche molto difforni. Pertanto, al fine di "*rendere oggettivo*" il concetto di tempestività, tutelando operatori, cittadini e amministrazione, si definisce quanto segue: è tempestiva la pubblicazione di dati, informazioni e documenti quando effettuata entro n.15 giorni dalla disponibilità definitiva dei dati, informazioni e documenti.

Nota ai dati della Colonna G:

L'articolo 43 comma 3 del decreto legislativo 33/2013 prevede che "*i dirigenti responsabili degli uffici dell'amministrazione garantiscano il tempestivo e regolare flusso delle informazioni da pubblicare ai fini del rispetto dei termini stabiliti dalla legge*".

I dirigenti responsabili della *trasmissione dei dati* sono individuati nei Responsabili dei settori/uffici indicati nella colonna G.

I dirigenti responsabili della *pubblicazione e dell'aggiornamento* dei dati sono individuati nei Responsabili dei settori/uffici

indicati nella colonna G.

Le pubblicazioni di cui sopra sono obbligatorie. Costituiscono misure ulteriori di trasparenza:

l'informatizzazione dei processi che consente, per tutte le attività dell'amministrazione, la tracciabilità dello sviluppo del processo e riduce quindi il rischio di "blocchi" non controllabili con emersione delle responsabilità per ciascuna fase;

l'accesso telematico a dati, documenti e procedimenti e il riutilizzo di dati, documenti e procedimenti che consente l'apertura dell'amministrazione verso l'esterno e, quindi, la diffusione del patrimonio pubblico e il controllo sull'attività da parte dell'utenza;

il monitoraggio sul rispetto dei termini procedurali per far emergere eventuali omissioni o ritardi che possono essere sintomo di fenomeni corruttivi.

Organizzazione

I referenti per la trasparenza, che coadiuvano il Responsabile anticorruzione nello svolgimento delle attività previste dal decreto legislativo 33/2013, sono gli stessi Responsabili dei servizi indicati nella colonna G. Data la struttura organizzativa dell'ente, non è possibile individuare un unico ufficio per la gestione di tutti i dati e le informazioni da registrare in "Amministrazione Trasparente". Pertanto, è costituito un *Gruppo di Lavoro* composto dal Responsabile per ciascuno degli uffici depositari delle informazioni (Colonna G). Coordinati dal Responsabile per la prevenzione della corruzione e per la trasparenza, i componenti del Gruppo di Lavoro gestiscono le sotto- sezioni di primo e di secondo livello del sito, riferibili al loro ufficio di appartenenza, curando la pubblicazione tempestiva di dati informazioni e documenti secondo la disciplina indicata in Colonna E. Il Responsabile anticorruzione e per la trasparenza: coordina, sovrintende e verifica l'attività dei componenti il Gruppo di Lavoro; accerta la tempestiva pubblicazione da parte di ciascun ufficio; assicura la completezza, la chiarezza e l'aggiornamento delle informazioni. L'ente rispetta con puntualità le prescrizioni dei decreti legislativi 33/2013 e 97/2016. L'ente assicura conoscibilità ed accessibilità a dati, documenti e informazioni elencati dal legislatore e precisati dall'ANAC. Le limitate risorse dell'ente non consentono l'attivazione di strumenti di rilevazione circa "l'effettivo utilizzo dei dati" pubblicati. Tali rilevazioni, in ogni caso, non sono di alcuna utilità per l'ente, obbligato comunque a pubblicare i documenti previsti dalla legge.

Accesso civico

Il decreto legislativo 33/2013, comma 1, del rinnovato articolo 5 prevede: "L'obbligo previsto dalla normativa vigente in capo alle pubbliche amministrazioni di pubblicare documenti, informazioni o dati comporta il diritto di chiunque di richiedere i medesimi, nei casi in cui sia stata omessa la loro pubblicazione". Mentre il comma 2, dello stesso articolo 5: "Allo scopo di favorire forme diffuse di controllo sul perseguimento delle funzioni istituzionali e sull'utilizzo delle risorse pubbliche e di promuovere la partecipazione al dibattito pubblico, chiunque ha diritto di accedere ai dati e ai documenti detenuti dalle pubbliche amministrazioni, ulteriori rispetto a quelli oggetto di pubblicazione" obbligatoria ai sensi del decreto 33/2013. La norma attribuisce ad ogni cittadino il libero accesso ai dati elencati dal decreto legislativo 33/2013, oggetto di pubblicazione obbligatoria, ed estende l'accesso civico ad ogni altro dato e documento ("ulteriore") rispetto a quelli da pubblicare in "amministrazione trasparente". L'accesso civico "potenziato" investe ogni documento, ogni dato ed ogni informazione delle pubbliche amministrazioni. L'accesso civico incontra quale unico limite "la tutela di interessi giuridicamente rilevanti" secondo la disciplina del nuovo articolo 5-bis. L'accesso civico, come in precedenza, non è sottoposto ad alcuna limitazione quanto alla legittimazione soggettiva del richiedente: spetta a chiunque. Del diritto all'accesso civico è stata data ampia informazione sul sito dell'ente. A norma del decreto legislativo 33/2013 in "amministrazione trasparente" sono pubblicati: i nominativi del responsabile della trasparenza al quale presentare la richiesta d'accesso civico e del titolare del potere sostitutivo, con l'indicazione dei relativi recapiti telefonici e delle caselle di posta elettronica istituzionale; le modalità per l'esercizio dell'accesso civico. I dipendenti sono stati informati su contenuto e modalità d'esercizio dell'accesso civico, nonché sulle differenze rispetto al diritto d'accesso.

La pubblicazione puntuale e tempestiva dei dati e delle informazioni elencate dal legislatore è più che sufficiente per assicurare la trasparenza dell'azione amministrativa di questo ente. Pertanto, non è prevista la pubblicazione di ulteriori informazioni. In ogni caso, i dirigenti Responsabili dei servizi indicati nella colonna G, possono pubblicare i dati e le informazioni che ritengono necessari per assicurare la migliore trasparenza sostanziale dell'azione amministrativa.

Tablelle

Le tablelle (Allegato C) sono composte da sette colonne, che recano i dati seguenti:

Colonna A: numerazione e indicazione delle sotto-sezioni di primo livello; Colonna B: numerazione delle sottosezioni di secondo livello;

Colonna C: indicazione delle sotto-sezioni di secondo livello; Colonna D: disposizioni normative che disciplinano la pubblicazione;

Colonna E: documenti, dati e informazioni da pubblicare in ciascuna sotto- sezione secondo le linee guida di ANAC;

Colonna F: periodicità di aggiornamento delle pubblicazioni;

Colonna G: ufficio responsabile della pubblicazione dei dati, delle informazioni e dei documenti previsti nella colonna E secondo la periodicità prevista in colonna F.

3. SEZIONE: ORGANIZZAZIONE E CAPITALE UMANO

3.1 Struttura organizzativa - Obiettivi di stato di salute organizzativa dell'Ente

3.1.1 Obiettivi per il miglioramento della salute di genere

L'uguaglianza di genere è una questione di grande importanza nella pubblica amministrazione, e per questo motivo in base agli obiettivi indicati dall'articolo 5 del DL n. 36/2022 convertito in Legge n. 79/2022 il Ministero per la Pubblica Amministrazione e il Ministero per le Pari Opportunità e la Famiglia hanno elaborato delle linee guida per supportare le PA nel creare un ambiente di lavoro più inclusivo e rispettoso della parità di genere.

Si riportano di seguito gli obiettivi triennali in tema di pari opportunità ed azioni per il miglioramento della salute di genere dell'amministrazione, in continuità con quanto indicato nel Piano delle azioni positive per le pari opportunità 2022-2024 approvato con Deliberazione della Giunta Comunale n. 7 del 8/3/2021 e le azioni per il miglioramento della salute di genere dell'amministrazione. La programmazione potrà essere oggetto di revisione annuale "a scorrimento", in relazione ai mutamenti intervenuti e al grado di progressiva realizzazione dell'obiettivo di garantire effettive pari opportunità nelle condizioni di lavoro e di sviluppo professionale con particolare riferimento

- 1) alla partecipazione ai corsi di formazione professionale che offrano possibilità di crescita e di miglioramento
- 2) agli orari di lavoro;
- 3) all'individuazione di concrete opportunità di sviluppo di carriera e di professionalità, anche attraverso l'attribuzione degli incentivi e delle progressioni economiche;
- 4) all'individuazione di iniziative di informazione per promuovere comportamenti coerenti con i principi di pari opportunità nel lavoro

Nel corso del prossimo triennio il Comune di Cardè intende realizzare un piano di azioni positive teso a:

Obiettivo 1: Realizzare studi ed indagini sul personale a sostegno della promozione delle Pari Opportunità.

Obiettivo 2: Tutelare l'ambiente di lavoro da casi di molestie, mobbing e discriminazioni.

Obiettivo 3: Garantire il rispetto delle pari opportunità nelle procedure di reclutamento del personale.

Obiettivo 4: Promuovere le pari opportunità in materia di formazione, di aggiornamento e di qualificazione professionale.

Obiettivo 5: Facilitare l'utilizzo di forme di flessibilità orarie finalizzate al superamento di specifiche situazioni di disagio.

Obiettivo 6: Promuovere la comunicazione e la diffusione delle informazioni sui temi delle pari opportunità.

Obiettivo 1: analisi dati del Personale

Al 28 febbraio 2023 la situazione del personale dipendente in servizio a tempo indeterminato presenta il seguente quadro di raffronto:

Area Amministrativa	Categoria	fabbisogno	Personale in servizio		Posti vacanti
	profilo giuridico		totale	di cui part-time	
	Direttivi – D	/	/	/	/
	Istruttori – C	2	2	/	/
	Collaboratori – B3	/	/	/	/

	Esecutori – B	/	/	/	/
	Totali	2	2	/	/
Area Finanziaria - Tributi	Categoria		Personale in servizio		Posti vacanti
	profilo giuridico	fabbisogno	totale	di cui part-time	
	Direttivi – D	1	/	/	1
	Istruttori – C	1	1	/	/
	Collaboratori – B3	/	/	/	/
	Esecutori – B	/	/	/	/
	Totali	2	1	/	1
Area Tecnico - Manutentiva	Categoria	Fabbisogno	Personale in servizio		Posti vacanti
	profilo giuridico		totale	di cui part-time	
	Direttivi – D	1	/	/	1
	Istruttori – C	1	1	/	/
	Collaboratori – B3	/	/	/	/
	Esecutori – B	/	/	/	/
	Totali	2	1	/	1

Disaggregando per genere e categoria i suddetti dati si ha:

Categoria	Uomini	Donne
C – Istruttori	1	3
TOTALE	1	3

Obiettivo 2: ambiente di lavoro

Il Comune di Cardè si impegna a mantenere un clima positivo nell'ambiente lavorativo e a fare sì che non si verifichino situazioni conflittuali sul posto di lavoro, determinate ad esempio da pressioni o molestie sessuali; mobbing, atti vessatori correlati alla sfera privata della lavoratrice o del lavoratore, sotto forma di discriminazioni.

Obiettivo 3: Selezione e assegnazione del personale

Il Comune si impegna ad assicurare, nelle commissioni di concorso e selezione, la presenza di almeno un terzo dei componenti di sesso femminile. Non vi è alcuna possibilità che si privilegi nella selezione l'uno o l'altro sesso, in caso di parità di requisiti tra un candidato donna e uno uomo, l'eventuale scelta del candidato maschio deve essere opportunamente giustificata.

Nei casi in cui siano previsti specifici requisiti fisici per l'accesso a particolari professioni, il Comune si impegna a stabilire requisiti di accesso ai concorsi/selezioni che siano rispettosi e non discriminatori delle naturali differenze di genere.

Non ci sono posti in dotazione organica che siano prerogativa di soli uomini o di sole donne. Nello svolgimento del ruolo assegnato, il Comune valorizza attitudini e capacità personali; nell'ipotesi in cui si rendesse opportuno favorire l'accrescimento del bagaglio professionale dei dipendenti, l'ente provvederà a modulare l'esecuzione degli incarichi, nel rispetto dell'interesse delle parti.

Obiettivo 4: formazione

Il Piano di formazione dovrà tenere conto delle esigenze di ogni settore, consentendo la uguale possibilità per le donne e gli uomini lavoratori di frequentare i corsi individuati, valutando la possibilità di articolazione in orari, sedi e quant'altro utile a renderli accessibili anche a coloro che hanno obblighi di famiglia oppure orario di lavoro part-time.

Sarà data particolare attenzione al reinserimento del personale assente per lungo tempo, prevedendo speciali forme di accompagnamento che migliorino i flussi informativi tra lavoratori ed Ente durante l'assenza e nel momento del rientro, al fine di mantenere le competenze ad un livello costante. Il Comune si impegna a favorire il reinserimento lavorativo del personale che rientra dal congedo di maternità o dal congedo di paternità o da assenza prolungata dovuta ad esigenze familiari sia attraverso l'affiancamento da parte del responsabile di servizio o di chi ha sostituito la persona assente, sia attraverso la predisposizione di apposite iniziative formative per colmare le eventuali lacune.

Obiettivo 5: conciliazione e flessibilità orarie

Il Comune favorisce l'adozione di politiche afferenti i servizi e gli interventi di conciliazione degli orari, dimostrando da sempre particolare sensibilità nei confronti di tali problematiche. In particolare, l'Ente garantisce il rispetto delle "Disposizioni per il sostegno della maternità e della paternità, per il diritto alla cura e alla formazione e per il coordinamento dei tempi delle città", di cui alla Legge 8 marzo 2000 n. 53.

Obiettivo 6: informazione e comunicazione

Raccolta e condivisione di materiale informativo sui temi delle pari opportunità di lavoro e nel lavoro tra uomini e donne (normativa, esperienze significative realizzate, progetti europei finanziati, ecc.).

Diffusione interna delle informazioni e risultati acquisiti sulle pari opportunità, attraverso l'utilizzo dei principali strumenti di comunicazione presenti nell'Ente (posta elettronica, invio di comunicazioni tramite busta paga, aggiornamento costante del sito Internet) o eventualmente incontri di informazione/sensibilizzazione previsti ad hoc.

Nel periodo di vigenza del PIAO 2023 – 2025 saranno raccolti pareri, consigli, osservazioni, suggerimenti e possibili soluzioni ai problemi incontrati da parte del personale dipendente, in modo di poter procedere alla scadenza ad un adeguato aggiornamento.

3.1.2 Obiettivi per il miglioramento della salute digitale

La digitalizzazione della Pubblica Amministrazione è una sfida importante per il futuro del nostro paese, con l'obiettivo di rendere i servizi pubblici più efficienti, accessibili e rispondenti alle esigenze dei cittadini e delle imprese. L'Agenzia per l'Italia Digitale ha pubblicato l'edizione 2022-2024 del Piano triennale per l'informatica nella PA, che rappresenta un importante strumento per la definizione e l'implementazione delle strategie e degli interventi per la digitalizzazione del sistema pubblico. L'Ente con separata deliberazione adotterà un Piano di Informatizzazione di Ente.

Si riportano di seguito gli obiettivi e le azioni per il miglioramento della salute digitale dell'amministrazione:

- Formazione del personale per miglioramento competenze digitali
- Collegamento BUL e Migrazione in Cloud
- Rifacimento del sito internet secondo Linee Guida Agid
- Digitalizzazione dei servizi erogati, con priorità a quelli per i quali la modalità di erogazione digitale comporta un miglioramento della qualità del servizio per l'utenza in termini di semplificazione, rapidità, efficacia ed efficienza dell'azione amministrativa.

3.1.3 Obiettivi per il miglioramento della salute finanziaria

La misurazione della salute finanziaria della pubblica amministrazione è un'attività importante per valutare la stabilità e la sostenibilità finanziaria di un ente pubblico e rientra a pieno titolo fra gli elementi da prendere in considerazione nel momento in cui si intende valutare il contributo dello stato di salute delle risorse di Ente alla realizzazione degli obiettivi di Valore Pubblico.

Si riportano di seguito alcuni indicatori, sulla base degli ultimi tre rendiconti approvati (2019-2020-2021) utili

ai fini delle valutazioni ai fini del mantenimento e miglioramento della salute finanziaria dell'amministrazione.

INDICATORE	VALORE DIPARTENZA
Incidenza spese rigide (debito e personale) su entrate correnti	Anno 2021 31%
Margini di manovra corrente: rapporto fra il totale complessivo delle riscossioni delle entrate correnti e sommatoria degli impegni delle spese correnti e per il rimborso di mutui e prestiti	Media triennio 2019-2021 1,10
FCDE in rapporto alle entrate correnti	Anno 2021 0,05%
Velocità di pagamento della spesa corrente sia per la competenza sia per i residui	Anno 2021 -24,79 gg

3.2 Organizzazione del lavoro agile

Attualmente i rapporti di lavoro agile sono regolati da accordi individuali. Il Comune di Cardè sta valutando l'approvazione della disciplina in materia di lavoro agile con apposita deliberazione della Giunta Comunale. Si intende, quindi, in coerenza con la normativa vigente e con la definizione degli istituti stabiliti dalla Contrattazione collettiva nazionale, procedere in tal senso nel corso dell'anno 2023. Saranno dunque definiti le strategie e gli obiettivi di sviluppo dei modelli di organizzazione del lavoro, anche da remoto, trattando i seguenti temi:

- gli obiettivi dell'amministrazione connessi al lavoro agile;
- la disciplina del lavoro agile;
- le condizionalità e i fattori abilitanti (misure organizzative, piattaforme tecnologiche, competenze professionali);
- i contributi al miglioramento delle performance, in termini di efficienza e di efficacia e quindi i risultati e gli impatti interni ed esterni del lavoro agile (es. qualità percepita del lavoro agile; riduzione delle assenze, ecc.) e il relativo monitoraggio.

Nella concessione del lavoro agile, sarà garantita una adeguata rotazione del personale e saranno assicurate la prevalenza della prestazione lavorativa in presenza e l'adozione di un piano di smaltimento del lavoro arretrato, ove necessario.

L'Ente, oltre al lavoro agile di cui ai paragrafi precedenti, procederà alla regolamentazione del lavoro da remoto come disciplinato dal CCNL Funzioni Locali 2019-2021.

Saranno individuate le attività da poter rendere anche da remoto, ove è richiesto un presidio costante del processo e ove sussistono i requisiti tecnologici che consentano la continua operatività ed il costante accesso alle procedure di lavoro ed ai sistemi informativi, oltreché affidabili controlli automatizzati sul rispetto degli obblighi derivanti dalle disposizioni in materia di orario di lavoro, pienamente rispondenti alle previsioni contrattuali, con previsione di specifiche iniziative formative.

3.3 Piano Triennale dei fabbisogni di personale

3.3.1 Obiettivi per il miglioramento della salute professionale – reclutamento del personale

Il Piano triennale dei fabbisogni di personale è lo strumento attraverso cui l'Amministrazione assicurale esigenze di funzionalità e di ottimizzazione delle risorse umane necessarie per il funzionamento dell'Ente.

Per il dettaglio rispetto alla normativa in materia di dotazione organica, spesa di personale e piano dei fabbisogni, si riportano le schede del Piano Triennale del Fabbisogno di Personale approvato con Deliberazione della Giunta Comunale n. 56 del 22/12/2022 e richiamato quale parte integrante e sostanziale nel Documento Unico di programmazione 2023-2025 approvato con deliberazione di Consiglio Comunale n 39 del 28.12.2022. Con verbale in data 20.12.2022, la programmazione del fabbisogno di personale ha ottenuto il parere favorevole del Revisore dei Conti ai sensi dell'art. 19, comma 8 della L. n. 448/2001, in ordine al rispetto della normativa in materia di dotazione organica, spesa del personale e piano dei fabbisogni. La programmazione potrà essere oggetto di revisione, in relazione ai mutamenti intervenuti e al grado di progressiva realizzazione degli obiettivi programmati.

Calcolo delle capacità assunzionali di personale a tempo indeterminato dei comuni.

Ai sensi dell'art. 33 del DL 34/2019 e del Decreto 17 marzo 2020

Abitanti	1145
Anno Corrente	2023

Prima soglia	Seconda soglia
28,60%	32,60%

Incremento massimo ipotetico spesa 2020	
%	€
34,00%	59.042,63 €

Entrate correnti	
Ultimo Rendiconto	875.600,72 €
Penultimo rendiconto	816.365,12 €
Terzultimo rendiconto	666.938,99 €

FCDE	58.163,54 €
Media - FCDE	728.138,07 €
Rapporto Spesa/Entrate	
20,46%	

Incremento spesa 2020 - I FASCIA	
%	€
39,63%	59.042,63 €

Spesa del personale	
Ultimo rendiconto	148.966,67 €
Anno 2018	173.654,80 €

Collocazione ente	
Prima fascia	

Margini assunzionali	

FCDE	
-------------	--

Utilizzo massimo margini assunzionali	
0,00 €	

Incremento spesa	
59.042,63 €	

Spesa del Personale

Impegni di competenza per spesa complessiva per tutto il personale dipendente a tempo indeterminato e determinato, per i rapporti di collaborazione coordinata e continuativa, per la somministrazione di lavoro, per il personale di cui all'art. 110 del decreto legislativo 18 agosto 2000, n. 267, nonché per tutti i soggetti a vario titolo utilizzati, senza estinzione del rapporto di pubblico impiego, in strutture e organismi variamente denominati partecipati o comunque facenti capo all'ente, al lordo degli oneri riflessi ed al netto dell'IRAP, come rilevati nell'ultimo rendiconto della gestione approvato;

Entrate Correnti

Media degli accertamenti di competenza riferiti alle entrate correnti relative agli ultimi tre rendiconti approvati, considerate al netto del fondo crediti di dubbia esigibilità stanziato nel bilancio di previsione relativo all'ultima annualità considerata.

Fasce demografiche	Prima soglia	Seconda soglia	Incremento spesa personale massimo annuo				
			2020	2021	2022	2023	2024
Comuni con meno di 1.000 abitanti;	29,50%	33,50%	23,00%	29,00%	33,00%	34,00%	35,00%
Comuni da 1.000 a 1.999 abitanti;	28,60%	32,60%	23,00%	29,00%	33,00%	34,00%	35,00%
Comuni da 2.000 a 2.999 abitanti;	27,60%	31,60%	20,00%	25,00%	28,00%	29,00%	30,00%
Comuni da 3.000 a 4.999 abitanti;	27,20%	31,20%	19,00%	24,00%	26,00%	27,00%	28,00%
Comuni da 5.000 a 9.999 abitanti;	26,90%	30,90%	17,00%	21,00%	24,00%	25,00%	26,00%
Comuni da 10.000 a 59.999 abitanti;	27,00%	31,00%	9,00%	16,00%	19,00%	21,00%	22,00%
Comuni da 60.000 a 249.999 abitanti;	27,60%	31,60%	7,00%	12,00%	14,00%	15,00%	16,00%
Comuni da 250.000 a 1.499.999 abitanti;	28,80%	32,80%	3,00%	6,00%	8,00%	9,00%	10,00%
Comuni con 1.500.000 di abitanti e oltre.	25,30%	29,30%	1,50%	3,00%	4,00%	4,50%	5,00%

Resti assunzionali

Per il periodo 2020-2024, i comuni possono utilizzare le facoltà assunzionali residue dei cinque anni antecedenti al 2020 in deroga agli incrementi percentuali massimi annui, fermo restando il non superamento del limite dato dalla prima soglia in relazione al rapporto tra le spese del personale e le entrate, i piani triennali dei fabbisogni di personale e il rispetto pluriennale dell'equilibrio di bilancio asseverato dall'organo di revisione.

Comuni sotto i 5.000 abitanti facenti parte di un'unione

Per il periodo 2020-2024, i comuni con meno di cinquemila abitanti, che si collocano al di sotto del valore soglia di cui alla Tabella 1 dell'art. 4, comma 1, di ciascuna fascia demografica, che fanno parte dell'«Unione di comuni» prevista dall'art. 32 del decreto legislativo 18 agosto 2000, n. 267, e per i quali la maggior spesa per personale consentita dal presente articolo risulta non sufficiente all'assunzione di una unità di personale a tempo indeterminato, possono, nel periodo 2020-2024, incrementare la propria spesa per il personale a tempo indeterminato nella misura massima di 38.000 euro non cumulabile, fermi restando i piani triennali dei fabbisogni di personale e il rispetto pluriennale dell'equilibrio di bilancio asseverato dall'organo di revisione. La maggiore facoltà assunzionale ai sensi del presente comma è destinata all'assunzione a tempo indeterminato di una unità di personale purché collocata in comando obbligatorio presso la corrispondente Unione con oneri a carico della medesima, in deroga alle vigenti disposizioni in materia di contenimento della spesa di personale previsto per le Unioni di comuni.

Comuni che si collocano nella seconda fascia

I comuni in cui il rapporto fra spesa del personale e le entrate correnti risulta compreso fra il valore della prima soglia e quello della seconda soglia, per fascia demografica, non possono incrementare il valore del predetto rapporto rispetto a quello corrispondente registrato nell'ultimo rendiconto della gestione approvato.

Comuni che si collocano nella terza fascia

I comuni in cui il rapporto fra spesa del personale e le entrate correnti risulta superiore al valore della seconda soglia per fascia demografica adottano un percorso di graduale riduzione annuale del suddetto rapporto fino al conseguimento nell'anno 2025 del predetto valore soglia anche applicando un turn over inferiore al 100 per cento.
A decorrere dal 2025, i comuni in cui il rapporto fra spesa del personale e le entrate correnti risulta superiore alla seconda soglia per fascia demografica applicano un turn over pari al 30 per cento fino al conseguimento del predetto valore soglia.

VERIFICA LIMITI
COSTI PREVISTI DA DOTAZIONE

**Limiti di spesa ex art. 1
comma 557**
191.767,74

	Costo	Oneri	Totale
Costi presunti di dotazione	131.401,77 €	54.334,63 €	185.736,40 €
Fondo risorse decentrate	21.139,00 €	6.827,90 €	27.966,90 €
Posizioni organizzative	12.500,00 €	4.037,50 €	16.537,50 €
Spesa personale flessibile	8.500,00 €	2.745,50 €	11.245,50 €
Altre voci (comandi, straordinario, buoni pasto)	3.000,00 €		3.000,00 €
Assunzione ex art. 31Bis c.5 dl 152/2021	- 15.088,03 €	- 4.873,43 €	- 19.961,46 €
Esclusi limite (assunzioni DM 17/03/2020 enti virtuosi)	- 49.164,56 €	- 15.880,15 €	- 65.044,71 €
			159.480,13 €

184.480,13 €

	Costo	Oneri	Totale
Spese per i dirigenti	- €		- €

	Costo	Oneri	Totale
Spese per il Segretario	25.000,00 €		25.000,00 €

Programma assunzionale 2023 - previsione incremento di spesa	decorrenza		totale
D1 da assunzione da graduatoria/concorso	01/04/2023		18.860,03
D1 da Progressione in deroga nuovo CCNL	01/07/2023		33,17
		TOT	18.893,20

VERIFICA LIMITI
COSTI PREVISTI DA DOTAZIONE

**Limiti di spesa ex art. 1
comma 557**
191.767,74

	Costo	Oneri	Totale
Costi presunti di dotazione	119.820,25 €	49.545,67 €	169.365,92 €
Fondo risorse decentrate	21.139,00 €	6.827,90 €	27.966,90 €
Posizioni organizzative	12.500,00 €	4.037,50 €	16.537,50 €
Spesa personale flessibile	7.500,00 €	2.422,50 €	9.922,50 €
Altre voci (comandi, straordinario, buoni pasto)	3.000,00 €		3.000,00 €
Esclusi limite (assunzioni DM 17/03/2020 enti virtuosi)	- 46.351,22 €	- 14.971,44 €	- 61.322,66 €
			165.470,16 €

190.470,16 €

	Costo	Oneri	Totale
Spese per i dirigenti	- €		- €

	Costo	Oneri	Totale
Spese per il Segretario	25.000,00 €		25.000,00 €

VERIFICA LIMITI
COSTI PREVISTI DA DOTAZIONE

Limiti di spesa ex art. 1 comma 557
191.767,74

	Costo	Oneri	Totale
Costi presunti di dotazione	127.364,26 €	52.665,12 €	180.029,39 €
Fondo risorse decentrate	21.139,00 €	6.827,90 €	27.966,90 €
Posizioni organizzative	12.500,00 €	4.037,50 €	16.537,50 €
Spesa personale flessibile	7.500,00 €	2.422,50 €	9.922,50 €
Altre voci (comandi, straordinario, buoni pasto)	3.000,00 €		3.000,00 €
Assunzione ex art. 31Bis c.5 dl 152/2021	- 7.544,01 €	- 2.436,72 €	- 9.980,73 €
Esclusi limite (assunzioni DM 17/03/2020 enti virtuosi)	- 46.351,22 €	- 14.971,44 €	- 61.322,66 €
			191.152,89 €
			166.152,89 €

	Costo	Oneri	Totale
Spese per i dirigenti	- €		- €

	Costo	Oneri	Totale
Spese per il Segretario	25.000,00 €		25.000,00 €

I prospetti precedenti riportano la previsione dell'andamento delle spese da dotazione organica nel triennio 2023-2025

3.2 Obiettivi per il miglioramento della salute professionale - formazione del personale

3.2.1 Priorità strategiche in termini di riqualificazione o potenziamento delle competenze:

L'amministrazione intende attribuire alla formazione ed all'aggiornamento professionale in forma continua un'importanza fondamentale nell'ottica del potenziamento della produttività ed efficacia delle prestazioni individuali e collettive e, allo stesso tempo, delle capacità professionali dei dipendenti. L'azione formativa deve tendere pertanto ad ottimizzare il patrimonio professionale del personale tecnico ed amministrativo; migliorare la qualità dei servizi, soprattutto destinati all'utenza, acquisendo e condividendo gli obiettivi dell'amministrazione e rimodulare le competenze e i comportamenti organizzativi del personale, in particolare quello con compiti di responsabilità, oltre che ad approfondire le conoscenze e le competenze professionali anche attraverso un più efficace utilizzo delle tecnologie disponibili.

Nell'ambito delle iniziative formative vanno tenute distinte le attività formative proposte da soggetti esterni attraverso cataloghi rivolti alle pubbliche amministrazioni e quelle organizzate dall'amministrazione con le proprie risorse di personale e, quando necessario, avvalendosi di risorse esterne, anche nella forma dell'intervento formativo in sede.

Per l'annualità in corso sono stati individuati i seguenti interventi formativi

PIANO DI FORMAZIONE DEL PERSONALE ANNO 2023			
Tipologia Intervento	Interventi Formativi	Modalità Esecutive	Personale coinvolto
Iniziative formative finalizzate al rafforzamento delle competenze professionali	Corsi Servizi Anagrafe, Elettorale, Cimiteriali, Documentazione Amministrativa, Ufficiale di Stato Civile, ANPR e ANSC	Selezione di almeno n. 10 Webinar Anusca / almeno 1 corso in Presenza / Corso Ufficiale Stato Civile (se attivato nel 2023 da Prefettura UTG)	n. 1 istruttore Area Amministrativa / Servizi Demografici
	Corsi Servizi Anagrafe,	Selezione di almeno n. 5 Webinar	n. 1 istruttore Area

	<i>Elettorale, Cimiteriali, Documentazione Amministrativa, Ufficiale di Stato Civile, ANPR e ANSC</i>		<i>Amministrativa</i>
	<i>Area Finanziaria</i>	<i>Selezione di almeno n. 10 Webinar/ Corsi di aggiornamento professionale su contabilità/personale/gestione e contabile risorse Pnrr</i>	<i>n. 1 Istruttore Area Finanziaria</i>
	<i>Area Tecnica - Patrimonio</i>	<i>Selezione di almeno n. 10 Webinar/Corsi di aggiornamento professionale (appalti, PNRR)</i>	<i>n. 1 Responsabile Area Tecnica</i>
<i>Iniziativa formative finalizzate al rafforzamento o delle competenze digitali</i>	<i>Formazione in materia di digitalizzazione e utilizzo software migrazione in Cloud</i>	<i>Almeno n. 3 Webinar / Corsi Syllabus digitale</i>	<i>Tutto il personale in servizio</i>
<i>Formazione in materia di Prevenzione della Corruzione e Privacy</i>	<i>Corso antiriciclaggio e etica pubblica Aggiornamento in materia Privacy</i>	<i>Almeno n. 1 corso (in presenza o webinar)</i> <i>Almeno n. 1 corso (in presenza con DPO o webinar)</i>	<i>Tutto il personale in servizio</i>

4. MONITORAGGIO

Sebbene l'art. 6 del Decreto del Ministro per la Pubblica Amministrazione n. 132/2022 preveda che gli Enti con meno di 50 dipendenti non sono tenuti alla redazione della presente sotto sezione, si ritiene di prevederla in quanto funzionale alla chiusura del ciclo di pianificazione e programmazione e all'avvio del nuovo ciclo annuale

Nelle more di valutare un'integrazione degli strumenti di monitoraggio delle varie sezioni del PIAO, in sede

di prima applicazione il monitoraggio dell'attuazione delle azioni previste nel PIAO si articolerà come segue:

- per le sottosezioni Valore Pubblico e Performance sarà svolto dai Responsabili di Servizio e dal Nucleo di Valutazione secondo il vigente di misurazione e valutazione della performance
- per la sottosezione Rischi corruttivi e trasparenza sarà svolto dal RPCT in collaborazione con i Responsabili di servizio secondo le modalità indicate nell'apposita sezione.