

UNIONE LOMBARDA DEI COMUNI OGLIO-CIRIA

Provincia di Cremona

# **PIANO INTEGRATO DI ATTIVITA' E ORGANIZZAZIONE (PIAO) 2023-2025**

Approvato con deliberazione di Giunta dell'Unione n. 32 del 12/04/2023

## **Sommario:**

Premessa

Riferimenti normativi

Sezione 1 - SCHEDE ANAGRAFICHE DELL'AMMINISTRAZIONE

Sezione 2 - VALORE PUBBLICO, PERFORMANCE E ANTICORRUZIONE:

- Sottosezione 2.1 Valore Pubblico (non previsto per enti con meno di 50 dipendenti)
- Sottosezione 2.2 Performance (approvato con delibera GU n. 31 del 12/04/2023)
- Sottosezione 2.3 Rischi corruttivi e trasparenza (PTPCT 2023-2025)

Sezione 3 - ORGANIZZAZIONE E CAPITALE UMANO:

- Sottosezione 3.1 Struttura Organizzativa
- Sottosezione 3.1.1. Piano Azioni Positive
- Sottosezione 3.2 Organizzazione del Lavoro Agile (POLA)
- Sottosezione 3.3 Piano Triennale dei Fabbisogni del Personale

Sezione 4: MONITORAGGIO (non previsto per enti con meno di 50 dipendenti)

## **Premessa**

Il Piano Integrato di Attività e Organizzazione (PIAO) è stato introdotto con la finalità di consentire un maggior coordinamento dell'attività programmatoria delle pubbliche amministrazioni e una sua semplificazione, nonché assicurare una migliore qualità e trasparenza dell'attività amministrativa, dei servizi ai cittadini e alle imprese.

In esso, gli obiettivi, le azioni e le attività dell'Ente sono ricondotti alle finalità istituzionali e alla missione pubblica complessiva di soddisfacimento dei bisogni della collettività e dei territori.

Si tratta quindi di uno strumento dotato, da un lato, di rilevante valenza strategica e, dall'altro, di un forte valore comunicativo, attraverso il quale l'Ente pubblico comunica alla collettività gli obiettivi e le azioni mediante le quali vengono esercitate le funzioni pubbliche e i risultati che si vogliono ottenere rispetto alle esigenze di valore pubblico da soddisfare.

## **Riferimenti normativi**

L'art. 6 commi da 1 a 4 del decreto legge 9 giugno 2021 n. 80, convertito con modificazioni in legge 6 agosto 2021 n. 113, ha introdotto nel nostro ordinamento il Piano Integrato di Attività e Organizzazione, che assorbe una serie di piani e programmi già previsti dalla normativa, in particolare: il Piano della performance, il Piano Triennale per la Prevenzione della Corruzione e per

la Trasparenza, il Piano organizzativo del lavoro agile e il Piano triennale dei fabbisogni del personale, quale misura di semplificazione, snellimento e ottimizzazione della programmazione pubblica nell'ambito del processo di rafforzamento della capacità amministrativa delle Pubbliche Amministrazioni funzionale all'attuazione del Piano Nazionale di Ripresa e Resilienza (PNRR).

Il Piano Integrato di Attività e Organizzazione ha una durata triennale e viene aggiornato annualmente, è redatto nel rispetto del quadro normativo di riferimento relativo alla Performance, ai sensi del decreto legislativo n. 150 del 2009 e le Linee Guida emanate dal Dipartimento della Funzione Pubblica, all'Anticorruzione e alla Trasparenza, di cui al Piano Nazionale Anticorruzione e negli atti di regolazione generali adottati dall'ANAC ai sensi della legge n. 190 del 2012, del decreto legislativo n. 33 del 2013 e di tutte le ulteriori specifiche normative di riferimento delle altre materie dallo stesso assorbite, nonché sulla base del "Piano tipo", di cui al Decreto del Ministro per la Pubblica Amministrazione del 30 giugno 2022, concernente la definizione del contenuto del Piano Integrato di Attività e Organizzazione.

Ai sensi dell'art. 6, comma 6-bis, del decreto legge 9 giugno 2021, n. 80, convertito, con modificazioni, in legge 6 agosto 2021, n. 113, come introdotto dall'art. 1, comma 12, del decreto legge 30 dicembre 2021, n. 228, convertito con modificazioni dalla legge n. 25 febbraio 2022, n. 15 e successivamente modificato dall'art. 7, comma 1 del decreto legge 30 aprile 2022, n. 36, convertito con modificazioni, in legge 29 giugno 2022, n. 79, le Amministrazioni e gli Enti adottano il PIAO a regime entro il 31 gennaio di ogni anno o in caso di proroga per legge dei termini di approvazione dei bilanci di previsioni, entro 30 gg dalla data ultima di approvazione dei bilanci di previsione stabilita dalle vigenti proroghe.

Ai sensi dell'art. 6 del Decreto del Ministro per la Pubblica Amministrazione del 30 giugno 2022 concernente la definizione del contenuto del Piano Integrato di Attività e Organizzazione, le Amministrazioni tenute all'adozione del PIAO con meno di 50 dipendenti, procedono alle attività di cui all'articolo 3, comma 1, lettera c), n. 3), per la mappatura dei processi, limitandosi

all'aggiornamento di quella esistente all'entrata in vigore del presente decreto considerando, ai sensi dell'articolo 1, comma 16, della legge n. 190 del 2012, quali aree a rischio corruttivo, quelle relative a:

- autorizzazione/concessione;
- contratti pubblici;
- concessione ed erogazione di sovvenzioni, contributi;
- concorsi e prove selettive;
- processi, individuati dal Responsabile della Prevenzione della Corruzione e della Trasparenza (RPCT) e dai responsabili degli uffici, ritenuti di maggiore rilievo per il raggiungimento degli obiettivi di performance a protezione del valore pubblico.

L'aggiornamento nel triennio di vigenza della sottosezione di programmazione "Rischi corruttivi e trasparenza" avviene in presenza di fatti corruttivi, modifiche organizzative rilevanti o ipotesi di disfunzioni amministrative significative intercorse ovvero di aggiornamenti o modifiche degli obiettivi di performance a protezione del valore pubblico. Scaduto il triennio di validità il Piano è modificato sulla base delle risultanze dei monitoraggi effettuati nel triennio.

Le amministrazioni con meno di 50 dipendenti sono tenute, altresì, alla predisposizione del Piano integrato di attività e organizzazione limitatamente all'articolo 4, comma 1, lettere a), b) e c), n. 2.

Il presente Piano Integrato di Attività e Organizzazione è deliberato in coerenza con il Documento Unico di Programmazione 2023-2025 approvato con deliberazione del Consiglio dell'Unione n. 2 del 29/03/2023 ed il bilancio di previsione finanziario 2023-2025 approvato con deliberazione del Consiglio dell'Unione n. 3 del 29/03/2023.

Ai sensi dell'art. 1, comma 1, del DPR n. 81/2022, il presente Piano Integrato di Attività e Organizzazione integra il Piano dei fabbisogni di personale, il Piano Triennale per la Prevenzione della Corruzione e della Trasparenza, il Piano organizzativo del lavoro agile e il Piano di azioni positive.

# **SEZIONE 1: SCHEDA ANAGRAFICA DELL'AMMINISTRAZIONE**

## **Unione Lombarda dei Comuni Oglio-Ciria**

Indirizzo: Piazza Roma, 2, Corte de' Frati (CR)

Codice fiscale: 93040820198

Partita IVA: 01301250195

Presidente: Cav. Giuseppe Rossetti

Numero dipendenti al 31 dicembre anno precedente: 19

Numero abitanti al 31 dicembre anno precedente: 4228

Codice ISTAT: 019033

Telefono: 0372 930048

PEC: [unionedeicomuni.cr@pec.it](mailto:unionedeicomuni.cr@pec.it)

Sito internet: <https://unionedeicomuni.cr.it/>

# **SEZIONE 2: VALORE PUBBLICO, PERFORMANCE E ANTICORRUZIONE**

## **Sottosezione 2.1 Valore pubblico**

Ai sensi dell'art. 6 del Decreto del Ministro per la Pubblica Amministrazione n. 132/2022, la presente sezione non deve essere redatta dagli Enti con meno di 50 dipendenti.

Per l'individuazione degli obiettivi strategici di natura pluriennale collegati al mandato elettorale, si rimanda alla Sezione Strategica del Documento Unico di Programmazione, adottato con deliberazione di Consiglio dell'Unione n. 2 del 29/03/2023 che qui si ritiene integralmente riportata.

## **Sottosezione 2.2. Performance**

L'art. 6 del Decreto del Ministro per la Pubblica Amministrazione n. 132/2022 prevede che gli Enti con meno di 50 dipendenti non sono tenuti alla redazione della presente sottosezione.

Tuttavia, al fine della successiva distribuzione della retribuzione di risultato ai Responsabili di servizio e alla distribuzione della performance individuale e organizzativa ai dipendenti, il Piano Performance è stato approvato con deliberazione di Giunta dell'Unione n. 31 del 12/04/2023.

**Sottosezione 2.3**  
**“Rischi corruttivi e trasparenza”**  
**(PTPCT 2023-2025)**

# Sommario

1. Parte generale .....	10
1.1. I soggetti coinvolti nel sistema di prevenzione e nella gestione del rischio .....	10
1.1.1. L'Autorità nazionale anticorruzione .....	10
1.1.2. Il responsabile per la prevenzione della corruzione e per la trasparenza (RPCT) .....	10
1.1.3. L'organo di indirizzo politico .....	12
1.1.4. I dirigenti e i responsabili delle unità organizzative .....	12
1.1.5. Gli Organismi Indipendenti di Valutazione (OIV) .....	12
1.1.6. Il personale dipendente .....	13
1.2. Le modalità di approvazione delle misure di prevenzione della corruzione e per la trasparenza.....	13
1.3. Gli obiettivi strategici .....	13
1.3.1. La coerenza con gli obiettivi di performance .....	14
2. L'analisi del contesto.....	14
2.1. L'analisi del contesto esterno .....	14
2.2. L'analisi del contesto interno .....	15
2.2.1. La struttura organizzativa .....	15
2.3. La mappatura dei processi .....	16
3. Valutazione del rischio .....	18
3.1. Identificazione del rischio .....	18
3.2. Analisi del rischio.....	19
3.2.1. Scelta dell'approccio valutativo .....	20
3.2.2. I criteri di valutazione.....	20
3.2.3. La rilevazione di dati e informazioni.....	21
3.2.4. Misurazione del livello di esposizione al rischio e formulazione di un giudizio motivato .....	22
3.3. La ponderazione del rischio.....	23
4. Il trattamento del rischio.....	24
4.1. Individuazione delle misure.....	24
4.2. Programmazione delle misure .....	26
5. Trasparenza sostanziale e accesso civico .....	26
5.1. Trasparenza.....	26
5.2. La trasparenza e l'accesso civico.....	26
5.3. Il regolamento ed il registro delle domande di accesso .....	27
5.4. Le modalità attuative degli obblighi di pubblicazione .....	27
5.5. L'organizzazione dell'attività di pubblicazione .....	28
5.6. Trasparenza e Privacy.....	29
6. Il monitoraggio e il riesame delle misure .....	29
7. Vigilanza su enti controllati e partecipati .....	30
8. Vigilanza su gestione PNRR .....	30



**Allegati:**

A - Mappatura dei processi e Catalogo dei rischi

B - Analisi dei rischi

C - Individuazione e programmazione delle misure

C1 – Individuazione delle principali misure per aree di rischio

D - Misure di trasparenza

D1 - Parte speciale Obblighi trasparenza contratti

E – Patto d'integrità

## **1. Parte generale**

### **1.1. I soggetti coinvolti nel sistema di prevenzione e nella gestione del rischio**

#### **1.1.1. L'Autorità nazionale anticorruzione**

La legge 190/2012 impone la programmazione, l'attuazione ed il monitoraggio di misure di prevenzione della corruzione da realizzarsi attraverso un'azione coordinata tra strategia nazionale e strategia interna a ciascuna amministrazione.

La strategia nazionale si attua mediante il Piano nazionale anticorruzione (PNA) adottato **dall'Autorità Nazionale Anticorruzione (ANAC)**.

Il PNA individua i principali rischi di corruzione, i relativi rimedi e contiene l'indicazione degli obiettivi, dei tempi e delle modalità di adozione e attuazione delle misure di contrasto al fenomeno corruttivo.

#### **1.1.2. Il responsabile per la prevenzione della corruzione e per la trasparenza (RPCT)**

La legge 190/2012 (art. 1 comma 7) prevede che l'organo di indirizzo individui, "di norma tra i dirigenti di ruolo in servizio", il Responsabile per la prevenzione della corruzione e della trasparenza (RPCT).

Negli enti locali il RPCT è individuato, di norma, nel segretario o nel dirigente apicale, salva diversa e motivata determinazione.

Il Responsabile della prevenzione della corruzione e per la trasparenza (RPCT) di questo ente è il Segretario Comunale, designato annualmente con decreto del Sindaco, pubblicato in Amministrazione trasparente, sezione Altri Contenuti – Dati Ulteriori, sottosezione Prevenzione della Corruzione.

Il PNA evidenzia che l'art. 8 del DPR 62/2013 impone un dovere di collaborazione dei dipendenti nei confronti del responsabile anticorruzione, la cui violazione è sanzionabile disciplinarmente. **Pertanto, tutti i dirigenti, i funzionari, il personale dipendente ed i collaboratori sono tenuti a fornire al RPCT la necessaria collaborazione.**

Il responsabile per la prevenzione della corruzione e per la trasparenza svolge i compiti seguenti:

- a) elabora e propone all'organo di indirizzo politico, per l'approvazione, il Piano triennale di prevenzione della corruzione (articolo 1 comma 8 legge 190/2012);
- b) verifica l'efficace attuazione e l'idoneità del piano anticorruzione (articolo 1 comma 10 lettera a) legge 190/2012);
- c) comunica agli uffici le misure anticorruzione e per la trasparenza adottate (attraverso il PTPCT) e le relative modalità applicative e vigila sull'osservanza del piano (articolo 1 comma 14 legge 190/2012);
- d) propone le necessarie modifiche del PTCP, qualora intervengano mutamenti nell'organizzazione o nell'attività dell'amministrazione, ovvero a seguito di significative violazioni delle prescrizioni del piano stesso (articolo 1 comma 10 lettera a) legge 190/2012);
- e) definisce le procedure per selezionare e formare i dipendenti destinati ad operare in settori di attività particolarmente esposti alla corruzione (articolo 1 comma 8 legge 190/2012);

- f) individua il personale da inserire nei programmi di formazione della Scuola superiore della pubblica amministrazione, la quale predispone percorsi, anche specifici e settoriali, di formazione dei dipendenti delle pubbliche amministrazioni statali sui temi dell'etica e della legalità (articolo 1 commi 10, lettera c), e 11 legge 190/2012);
- g) d'intesa con il dirigente competente, verifica l'effettiva rotazione degli incarichi negli uffici che svolgono attività per le quali è più elevato il rischio di malaffare (articolo 1 comma 10 lettera b) della legge 190/2012), fermo il comma 221 della legge 208/2015 che prevede quanto segue: "(...) non trovano applicazione le disposizioni adottate ai sensi dell'articolo 1 comma 5 della legge 190/2012, ove la dimensione dell'ente risulti incompatibile con la rotazione dell'incarico dirigenziale";
- h) riferisce sull'attività svolta all'organo di indirizzo, nei casi in cui lo stesso organo di indirizzo politico lo richieda, o qualora sia il responsabile anticorruzione a ritenerlo opportuno (articolo 1 comma 14 legge 190/2012);
- i) entro il 15 dicembre di ogni anno, trasmette al Nucleo di Valutazione e all'organo di indirizzo una relazione recante i risultati dell'attività svolta, pubblicata nel sito web dell'amministrazione;
- j) trasmette al Nucleo di Valutazione informazioni e documenti quando richiesti dallo stesso organo di controllo (articolo 1 comma 8-bis legge 190/2012);
- k) segnala all'organo di indirizzo e al Nucleo di Valutazione le eventuali disfunzioni inerenti all'attuazione delle misure in materia di prevenzione della corruzione e di trasparenza (articolo 1 comma 7 legge 190/2012);
- l) indica agli uffici disciplinari i dipendenti che non hanno attuato correttamente le misure in materia di prevenzione della corruzione e di trasparenza (articolo 1 comma 7 legge 190/2012);
- m) segnala all'ANAC le eventuali misure discriminatorie, dirette o indirette, assunte nei suoi confronti "per motivi collegati, direttamente o indirettamente, allo svolgimento delle sue funzioni" (articolo 1 comma 7 legge 190/2012);
- n) quando richiesto, riferisce all'ANAC in merito allo stato di attuazione delle misure di prevenzione della corruzione e per la trasparenza (PNA 2016, paragrafo 5.3, pagina 23);
- o) quale responsabile per la trasparenza, svolge un'attività di controllo sull'adempimento degli obblighi di pubblicazione previsti dalla normativa vigente, assicurando la completezza, la chiarezza e l'aggiornamento delle informazioni pubblicate (articolo 43 comma 1 del decreto legislativo 33/2013);
- p) quale responsabile per la trasparenza, segnala all'organo di indirizzo politico, al Nucleo di Valutazione, all'ANAC e, nei casi più gravi, all'ufficio disciplinare i casi di mancato o ritardato adempimento degli obblighi di pubblicazione (articolo 43 commi 1 e 5 del decreto legislativo 33/2013);
- q) al fine di assicurare l'effettivo inserimento dei dati nell'Anagrafe unica delle stazioni appaltanti (AUSA), il responsabile anticorruzione è tenuto a sollecitare l'individuazione del soggetto preposto all'iscrizione e all'aggiornamento dei dati (PNA 2016 paragrafo 5.2 pagina 21);
- r) può essere designato quale soggetto preposto all'iscrizione e all'aggiornamento dei dati nell'Anagrafe unica delle stazioni appaltanti (AUSA) (PNA 2016 paragrafo 5.2 pagina 22);
- s) può essere designato quale "gestore delle segnalazioni di operazioni finanziarie sospette" ai sensi del DM 25 settembre 2015 (PNA 2016 paragrafo 5.2 pagina 17).

Il RPCT collabora con l'ANAC per favorire l'attuazione della disciplina sulla trasparenza (ANAC, deliberazione n. 1074/2018, pag. 16). Le modalità di interlocuzione e di raccordo sono state definite dall'Autorità con il Regolamento del 29/3/2017.

### **1.1.3. L'organo di indirizzo politico**

La disciplina assegna al RPCT compiti di coordinamento del processo di gestione del rischio, con particolare riferimento alla fase di predisposizione del PTPCT e al monitoraggio.

In tale quadro, l'organo di indirizzo politico ha il compito di:

- a) valorizzare, in sede di formulazione degli indirizzi e delle strategie dell'amministrazione, lo sviluppo e la realizzazione di un efficace processo di gestione del rischio di corruzione;
- b) tenere conto, in sede di nomina del RPCT, delle competenze e della autorevolezza necessarie al corretto svolgimento delle funzioni ad esso assegnate e ad operarsi affinché le stesse siano sviluppate nel tempo;
- c) assicurare al RPCT un supporto concreto, garantendo la disponibilità di risorse umane e digitali adeguate, al fine di favorire il corretto svolgimento delle sue funzioni;
- d) promuovere una cultura della valutazione del rischio all'interno dell'organizzazione, incentivando l'attuazione di percorsi formativi e di sensibilizzazione relativi all'etica pubblica che coinvolgano l'intero personale.

### **1.1.4. I dirigenti e i responsabili delle unità organizzative**

Dirigenti e funzionari responsabili delle unità organizzative (quali, negli enti locali i titolari di Elevata Qualificazione) devono collaborare alla programmazione ed all'attuazione delle misure di prevenzione e contrasto della corruzione. In particolare, devono:

- a) valorizzare la realizzazione di un efficace processo di gestione del rischio di corruzione in sede di formulazione degli obiettivi delle proprie unità organizzative;
- b) partecipare attivamente al processo di gestione del rischio, coordinandosi opportunamente con il RPCT, e fornendo i dati e le informazioni necessarie per realizzare l'analisi del contesto, la valutazione, il trattamento del rischio e il monitoraggio delle misure;
- c) curare lo sviluppo delle proprie competenze in materia di gestione del rischio di corruzione e promuovere la formazione in materia dei dipendenti assegnati ai propri uffici, nonché la diffusione di una cultura organizzativa basata sull'integrità;
- d) assumersi la responsabilità dell'attuazione delle misure di propria competenza programmate nel PTPCT e operare in maniera tale da creare le condizioni che consentano l'efficace attuazione delle stesse da parte del loro personale;
- e) tener conto, in sede di valutazione delle performance, del reale contributo apportato dai dipendenti all'attuazione del processo di gestione del rischio e del loro grado di collaborazione con il RPCT.

### **1.1.5. Gli Organismi Indipendenti di Valutazione (OIV)**

Gli Organismi Indipendenti di Valutazione (OIV) e le strutture che svolgono funzioni assimilabili, quali i nuclei di valutazione, partecipano alle politiche di contrasto della corruzione e devono:

- a) offrire, nell'ambito delle proprie competenze specifiche, un supporto metodologico al RPCT e agli altri attori, con riferimento alla corretta attuazione del processo di gestione del rischio corruttivo;
- b) fornire, qualora disponibili, dati e informazioni utili all'analisi del contesto (inclusa la rilevazione dei processi), alla valutazione e al trattamento dei rischi;

- c) favorire l'integrazione metodologica tra il ciclo di gestione della performance e il ciclo di gestione del rischio corruttivo.

### **1.1.6. Il personale dipendente**

Anche i singoli dipendenti e collaboratori, con qualsiasi tipologia di contratto o incarico a qualsiasi titolo, partecipano attivamente al processo di gestione del rischio e, in particolare, alla attuazione delle misure di prevenzione programmate nel PTPCT.

Tutti i soggetti che dispongono di dati utili e rilevanti hanno l'obbligo di fornirli tempestivamente al RPCT ai fini della corretta attuazione del processo di gestione del rischio.

### **1.2. Le modalità di approvazione delle misure di prevenzione della corruzione e per la trasparenza**

Il RPCT deve elaborare e proporre all'organo di indirizzo politico lo schema di PTPCT, ovvero delle misure di prevenzione della corruzione e per la trasparenza da inserire nel PIAO (Piano integrato di attività ed organizzazione).

L'attività di elaborazione non può essere affidata a soggetti esterni all'amministrazione.

Il presente atto, sottosezione "rischi corruttivi e trasparenza" del PIAO, allo scopo di assicurare il coinvolgimento degli stakeholders e degli organi politici è stato approvato su proposta del RPCT dalla Giunta ed è stato redatto con il coinvolgimento degli Uffici per la raccolta delle informazioni riguardanti tutte le tematiche trattate ed in particolare per le schede relative ai processi mappati in base al livello di rischio di corruzione.

### **1.3. Gli obiettivi strategici**

Il comma 8 dell'art. 1 della legge 190/2012 (rinnovato dal d.lgs. 97/2016) prevede che l'organo di indirizzo definisca gli obiettivi strategici in materia di prevenzione della corruzione che costituiscono contenuto necessario dei documenti di programmazione strategico gestionale e del PTPCT.

L'amministrazione ritiene che la trasparenza sostanziale dell'azione amministrativa sia la misura principale per contrastare i fenomeni corruttivi.

Pertanto, intende perseguire i seguenti **obiettivi di trasparenza sostanziale**:

**1- la trasparenza quale reale ed effettiva accessibilità totale alle informazioni concernenti l'organizzazione e l'attività dell'amministrazione;**

**2- il libero esercizio dell'accesso civico, come normato dal d.lgs. 97/2016, quale diritto riconosciuto a chiunque di richiedere documenti, informazioni e dati.**

Tali obiettivi hanno la funzione precipua di indirizzare l'azione amministrativa ed i comportamenti degli operatori verso:

- a) elevati livelli di trasparenza dell'azione amministrativa e dei comportamenti di dipendenti e funzionari pubblici;
- b) lo sviluppo della cultura della legalità e dell'integrità nella gestione del bene pubblico.

### **1.3.1. La coerenza con gli obiettivi di performance**

Un'efficace strategia impone che le misure di prevenzione della corruzione e per la trasparenza ed i relativi obiettivi strategici siano coordinati rispetto agli altri strumenti di programmazione.

In particolare, l'art. 44 del d.lgs. 33/2013 attribuisce al Nucleo di Valutazione il compito di verificare la coerenza tra gli obiettivi previsti nel piano anticorruzione e quelli indicati nel piano della performance e di valutare l'adeguatezza dei relativi indicatori che poi confluiranno nel PEG.

Gli obiettivi strategici previsti nel documento unico di programmazione sono confluiti come obiettivi operativi nel piano performance individuale ed organizzativo, contenuto nella delibera di approvazione del PEG.

A dimostrazione di tale coerenza, si segnalano i seguenti obiettivi gestionali:

- attuazione di piani e misure di prevenzione della corruzione, ovvero la misurazione dell'effettivo grado di attuazione dei medesimi, nel rispetto delle fasi e dei tempi previsti.
- aggiornamento delle procedure interne di anticorruzione da parte del personale di Elevata Qualificazione.

## **2. L'analisi del contesto**

### **2.1. L'analisi del contesto esterno**

L'analisi del contesto esterno ha principalmente due obiettivi:

- a) il primo, evidenziare come le caratteristiche strutturali e congiunturali dell'ambiente nel quale l'amministrazione si trova ad operare possano favorire il verificarsi di fenomeni corruttivi;
- b) il secondo, come tali caratteristiche ambientali possano condizionare la valutazione del rischio corruttivo e il monitoraggio dell'idoneità delle misure di prevenzione.

Da un punto di vista operativo, l'analisi prevede sostanzialmente a due tipologie di attività:

- 1) l'acquisizione dei dati rilevanti;
- 2) l'interpretazione degli stessi ai fini della rilevazione del rischio corruttivo.

Con riferimento al primo aspetto, l'Amministrazione utilizza dati e informazioni sia di tipo "oggettivo" (economico, giudiziario, etc.) che di tipo "soggettivo", relativi alla percezione del fenomeno corruttivo da parte degli stakeholder.

Nello specifico, per quanto concerne il territorio dell'Ente, attraverso l'analisi dei dati in possesso del Comando della Polizia Locale, non si segnalano avvenimenti criminosi.

L'analisi del contesto esterno è finalizzata a consentire all'amministrazione – nei limiti dei dati disponibili sulla base delle competenze dalla stessa esercitate e della collaborazione fornita da altri enti e soggetti – di conoscere e valutare le dinamiche economiche, sociali e culturali del territorio di riferimento, ai fini della definizione di una più adeguata strategia di prevenzione di potenziali fenomeni corruttivi.

Negli enti locali, ai fini dell'analisi del contesto esterno, i responsabili anticorruzione possono avvalersi degli elementi e dei dati contenuti nelle relazioni periodiche sullo stato dell'ordine e della sicurezza pubblica, presentate al Parlamento dal Ministero dell'Interno e pubblicate sul sito del Ministero dell'Interno. Rilevanti a questo riguardo risultano i dati contenuti nella "Relazione al Parlamento sull'attività delle Forze di Polizia, sullo stato dell'ordine e della sicurezza pubblica e sulla criminalità -Anno 2020", presentata al Parlamento dall'ex Ministro dell'interno (Lamorgese)

Trasmessa alla Presidenza della Camera dei Deputati il 13 dicembre 2021 alla Presidenza della Camera dei Deputati: doc. XXXVIII, n. 4, Pag. 343 e seguenti, disponibile alla pagina web:

[https://www.camera.it/leg18/494?idLegislatura=18&categoria=038&tipologiaDoc=elenco\\_categoria](https://www.camera.it/leg18/494?idLegislatura=18&categoria=038&tipologiaDoc=elenco_categoria)

Altri spunti possono essere tratti dalle “Relazione sull’attività svolta e sui risultati conseguiti dalla direzione investigativa antimafia” ai sensi dell’articolo 109 del Codice di cui al decreto legislativo 6 settembre 2011, n. 159 per il primo semestre 2021 presentata dal Ministro dell’Interno (Lamorgese) e trasmessa alla Presidenza della Camera dei Deputati il 29 gennaio 2021, DOC. LXXIV, N. 8 reperibile al seguente link:

[https://www.camera.it/leg18/494?idLegislatura=18&categoria=074&tipologiaDoc=elenco\\_categoria](https://www.camera.it/leg18/494?idLegislatura=18&categoria=074&tipologiaDoc=elenco_categoria)

L’analisi della situazione economica può essere valutata attraverso i dati resi disponibili dalla CCIAA di Cremona riguardo alla congiuntura economica reperibile al seguente link:

[https://www.cr.camcom.it/index.phtml?Id\\_VMenu=811&daabstract=740](https://www.cr.camcom.it/index.phtml?Id_VMenu=811&daabstract=740)

Tali relazioni evidenziano come il panorama criminale della Provincia di Cremona risente dell’influenza di importanti fattori, quali la posizione geografica e la consistenza economico finanziaria presente nel contesto territoriale. Tali presupposti, favoriscono la consumazione di diversi delitti, come i reati ambientali, i reati contro la Pubblica Amministrazione, i reati relativi al traffico di sostanze stupefacenti, i reati tributari (frode ed evasione), il reimpiego e riciclaggio di capitali di provenienza illecita ed i connessi fenomeni di natura corruttiva. A livello strettamente locale ci si può riferire ai dati in possesso della Polizia Locale della criminalità organizzata. Lo scenario è piuttosto caratterizzato da fenomeni di microcriminalità collegata al mondo degli stupefacenti e che destano grande allarme sociale, ma si ritiene non possano costituire elemento significativo di deviazione dell’azione amministrativa nella sfera di competenza dell’Ente.

## **2.2. L’analisi del contesto interno**

L’analisi del contesto interno ha lo scopo di evidenziare:

- a) il sistema delle responsabilità;
- b) il livello di complessità dell’amministrazione.

Entrambi tali aspetti contestualizzano il sistema di prevenzione della corruzione e sono in grado di incidere sul suo livello di attuazione e di adeguatezza.

L’analisi è incentrata:

- a) sull’esame della struttura organizzativa e delle principali funzioni da essa svolte, per evidenziare il sistema delle responsabilità;
- b) sulla mappatura dei processi e delle attività dell’ente, consistente nella individuazione e nell’analisi dei processi organizzativi.

### **2.2.1. La struttura organizzativa**

La struttura organizzativa dell’ente è così definita:

- Area Finanziaria
- Area Tributi
- Area Amministrativa
- Area Tecnica

Ciascuna Area è organizzata in Uffici.

Al vertice di ciascuna Area è posto un dipendente di categoria D, titolare di posizione organizzativa/elevata qualificazione.

La dotazione organica effettiva è rilevabile dall'Organigramma grafico presente nella sezione Amministrazione Trasparente del sito istituzionale dell'Unione, ed è in costante aggiornamento.

<https://www.rup.cr.it/unione/125/trasparente.do;jsessionid=29756FD844A43E79BE1DA2CACC5BC1B6?path=%2Forganizzazione%2Farticolazione-uffici>

La struttura organizzativa è chiamata a svolgere tutti i compiti e le funzioni che l'ordinamento attribuisce a questo.

In primo luogo, a norma dell'art. 13 del d.lgs. 267/2000 e smi (il Testo unico delle leggi sull'ordinamento degli enti locali - TUEL) spettano all'Unione tutte le funzioni amministrative che riguardano la popolazione ed il territorio, precipuamente nei settori organici:

dei servizi alla persona e alla comunità;

dell'assetto ed utilizzazione del territorio;

dello sviluppo economico;

salvo quanto non sia espressamente attribuito ad altri soggetti dalla legge statale o regionale, secondo le rispettive competenze.

Inoltre, l'art. 14 del medesimo TUEL, attribuisce al comune la gestione dei servizi, di competenza statale, elettorali, di stato civile, di anagrafe, di leva militare e di statistica. Le relative funzioni sono esercitate dal sindaco quale "Ufficiale del Governo".

Il comma 27 dell'art. 14 del DL 78/2010 (convertito con modificazioni dalla legge 122/2010), infine, elenca le "funzioni fondamentali". Sono funzioni fondamentali dei comuni, ai sensi dell'articolo 117, comma 2, lettera p), della Costituzione.

### **2.3. La mappatura dei processi**

L'aspetto più importante dell'analisi del contesto interno, oltre alla rilevazione dei dati generali relativi alla struttura e alla dimensione organizzativa, è la mappatura dei processi.

L'obiettivo è che l'intera attività svolta dall'Amministrazione venga gradualmente esaminata al fine di identificare aree che, in ragione della natura e delle peculiarità dell'attività stessa, risultino potenzialmente esposte a rischi corruttivi.

Secondo l'ANAC, nell'analisi dei processi organizzativi è necessario tener conto anche delle attività che un'Amministrazione ha esternalizzato ad altre entità pubbliche, private o miste, in quanto il rischio di corruzione potrebbe annidarsi anche in questi processi.

Secondo il PNA, un processo può essere definito come una sequenza di attività interrelate ed interagenti che trasformano delle risorse in un output destinato ad un soggetto interno o esterno all'Amministrazione (utente).

La mappatura dei processi si articola in tre fasi: **identificazione; descrizione; rappresentazione.**

L'identificazione consiste nello stabilire l'unità di analisi (il processo), nell'identificare l'elenco completo dei processi svolti dall'organizzazione che, nelle fasi successive, dovranno essere esaminati e descritti. In questa fase l'obiettivo è definire la lista dei processi che dovranno essere oggetto di analisi e approfondimento.



Il risultato della prima fase della mappatura è l'**identificazione** dell'elenco completo dei processi dall'amministrazione. I processi sono poi aggregati nelle cosiddette **aree di rischio**, intese come raggruppamenti omogenei di processi.

Le aree di rischio possono essere distinte in generali e specifiche:

- a) quelle **generali** sono comuni a tutte le amministrazioni (es. contratti pubblici, acquisizione e gestione del personale);
- b) quelle **specifiche** riguardano la singola amministrazione e dipendono dalle caratteristiche peculiari delle attività da essa svolte.

Il PNA 2019, Allegato n. 1, ha individuato le seguenti "Aree di rischio" per gli enti locali:

1. acquisizione e gestione del personale;
2. affari legali e contenzioso;
3. contratti pubblici;
4. controlli, verifiche, ispezioni e sanzioni;
5. gestione dei rifiuti;
6. gestione delle entrate, delle spese e del patrimonio;
7. governo del territorio;
8. incarichi e nomine;
9. pianificazione urbanistica;
10. provvedimenti ampliativi della sfera giuridica dei destinatari con effetto economico diretto e immediato;
11. provvedimenti ampliativi della sfera giuridica dei destinatari privi di effetto economico diretto e immediato.

Oltre alle suddette undici "Aree di rischio", il presente prevede l'area definita "**Altri servizi**".

Tale sottoinsieme riunisce processi tipici degli enti territoriali, in genere privi di rilevanza economica e difficilmente riconducibili ad una delle aree proposte dal PNA.

Ci si riferisce, ad esempio, ai processi relativi a: gestione del protocollo, funzionamento degli organi collegiali, istruttoria delle deliberazioni, ecc.

Per la mappatura è fondamentale il coinvolgimento dei responsabili delle strutture organizzative principali. Secondo il PNA 2022 è auspicabile che l'ente programmi nel tempo anche la descrizione dei processi, specificando le priorità di approfondimento delle aree di rischio ed esplicitandone chiaramente le motivazioni.

**"Mappatura dei processi a catalogo dei rischi" (Allegato A).**

### 3. Valutazione del rischio

Secondo il PNA, la valutazione del rischio è una “macro-fase” del recesso di gestione del rischio, nella quale il rischio stesso viene identificato, analizzato e confrontato con gli altri rischi al fine di individuare le priorità di intervento e le possibili misure correttive e preventive (trattamento del rischio).

Tale “macro-fase” si compone di tre (sub) fasi: identificazione, analisi e ponderazione.

#### 3.1. Identificazione del rischio

L’obiettivo dell’identificazione degli eventi rischiosi è individuare i comportamenti o i fatti, relativi ai processi dell’amministrazione, tramite i quali si concretizza il fenomeno corruttivo.

Secondo l’ANAC, questa fase è cruciale perché un evento rischioso non identificato non potrà essere gestito e la mancata individuazione potrebbe compromettere l’attuazione di una strategia efficace di prevenzione della corruzione.

In questa fase, il coinvolgimento della struttura organizzativa è essenziale. Infatti, i vari Responsabili di Area, vantando una conoscenza approfondita delle attività, possono facilitare l’identificazione degli eventi rischiosi. Inoltre, è opportuno che il RPCT, mantenga un atteggiamento attivo, attento a individuare eventi rischiosi che non sono stati rilevati dai Responsabili degli uffici.

Per individuare gli eventi rischiosi è necessario:

- a) definire l’oggetto di analisi;
- b) utilizzare tecniche di identificazione e una pluralità di fonti informative;
- c) individuare i rischi e formalizzarli nel PTPCT.

**a) L’oggetto di analisi:** è l’unità di riferimento rispetto alla quale individuare gli eventi rischiosi. L’oggetto di analisi può essere: l’intero processo e le singole attività che compongono ciascun processo.

Secondo l’Autorità, tenendo conto della dimensione organizzativa dell’Amministrazione, delle conoscenze e delle risorse disponibili, l’oggetto di analisi può essere definito con livelli di analiticità e, dunque, di qualità progressivamente crescenti.

L’ANAC ritiene che, in ogni caso, il livello minimo di analisi per l’identificazione dei rischi debba essere rappresentato almeno dal “processo”. In tal caso, i processi rappresentativi dell’attività dell’Amministrazione non sono ulteriormente disaggregati in attività.

L’analisi svolta per processi, e non per singole attività che compongono i processi, è ammissibile per Amministrazioni di dimensione organizzativa ridotta o con poche risorse e competenze adeguate allo scopo, ovvero in particolari situazioni di criticità.

L’Autorità consente che l’analisi non sia svolta per singole attività anche per i processi in cui, a seguito di adeguate e rigorose valutazioni già svolte nei precedenti PTPCT, il rischio corruttivo sia stato ritenuto basso e per i quali non si siano manifestati, nel frattempo, fatti o situazioni indicative di qualche forma di criticità. Al contrario, per i processi che abbiano registrato rischi corruttivi elevati, l’identificazione del rischio sarà sviluppata con un maggior livello di dettaglio, individuando come oggetto di analisi, le singole attività del processo.

Data la dimensione organizzativa dell’Ente, è stata svolta l’analisi per singoli “processi” (livello minimo di analisi) e per attività.

**b) Tecniche e fonti informative:** per identificare gli eventi rischiosi è opportuno utilizzare una pluralità di tecniche e prendere in considerazione il più ampio numero possibile di fonti informative. Le tecniche sono molteplici, quali: l'analisi di documenti e di banche dati, l'esame delle segnalazioni, le interviste e gli incontri con il personale, workshop e focus group, confronti con amministrazioni simili (benchmarking), analisi dei casi di corruzione, ecc.

Tenuto conto della dimensione, delle conoscenze e delle risorse disponibili, ogni Amministrazione stabilisce le tecniche da utilizzare, indicandole nel PTPCT. L'ANAC propone, a titolo di esempio, un elenco di fonti informative utilizzabili per individuare eventi rischiosi: i risultati dell'analisi del contesto interno e esterno; le risultanze della mappatura dei processi; l'analisi di eventuali casi giudiziari e di altri episodi di corruzione o cattiva gestione accaduti in passato, anche in altre Amministrazioni o Enti simili; incontri con i Responsabili o il personale che abbia conoscenza diretta dei processi e quindi delle relative criticità; gli esiti del monitoraggio svolto dal RPCT e delle attività di altri organi di controllo interno; le segnalazioni ricevute tramite il "whistleblowing" o attraverso altre modalità; le esemplificazioni eventualmente elaborate dall'ANAC per il comparto di riferimento; il registro di rischi realizzato da altre Amministrazioni, simili per tipologia e complessità organizzativa.

Il RPCT, ha applicato principalmente le metodologie seguenti:

- a) in primo luogo, la partecipazione dei responsabili di area, con conoscenza diretta dei processi e quindi delle relative criticità, al lavoro;
- b) i risultati dell'analisi del contesto;
- c) le risultanze della mappatura;
- d) l'analisi di casi giudiziari e di altri episodi di corruzione o cattiva gestione accaduti in passato in altre Amministrazioni o Enti simili;
- e) segnalazioni ricevute tramite il "whistleblowing" o con altre modalità.

**c) L'identificazione dei rischi:** gli eventi rischiosi individuati sono elencati e documentati. La formalizzazione può avvenire tramite un "registro o catalogo dei rischi" dove, per ogni oggetto di analisi, è riportata la descrizione di tutti gli eventi rischiosi che possono manifestarsi.

Per ciascun processo deve essere individuato almeno un evento rischioso.

Nella costruzione del registro l'Autorità ritiene che sia importante fare in modo che gli eventi rischiosi siano adeguatamente descritti e che siano specifici del processo nel quale sono stati rilevati e non generici.

È stato prodotto un catalogo dei rischi principali per processi che tipicamente interessano l'Ente locale. Per ogni processo è stato indicato l'ufficio al quale afferisce quel dato processo nell'Unione Lombarda dei Comuni Oglio-Ciria. Il catalogo è riportato nelle schede allegate, denominate "Mappatura dei processi a catalogo dei rischi" (Allegato A).

### **3.2. Analisi del rischio**

L'analisi del rischio persegue due obiettivi:

- a) comprendere gli eventi rischiosi, identificati nella fase precedente, attraverso l'esame dei cosiddetti *fattori abilitanti* della corruzione;
- b) *stimare il livello di esposizione al rischio* dei processi e delle attività.

**a) I fattori abilitanti:** l'analisi intende rilevare i fattori abilitanti la corruzione. Trattasi di fattori di contesto che agevolano il verificarsi di comportamenti o fatti di corruzione. Per ciascun rischio, i fattori abilitanti possono essere molteplici e combinarsi tra loro. L'Autorità propone i seguenti esempi: assenza di misure di trattamento del rischio (controlli): si deve verificare se siano già stati predisposti, e con quale efficacia, strumenti di controllo degli eventi rischiosi; mancanza di trasparenza; eccessiva regolamentazione, complessità e scarsa chiarezza della normativa di riferimento; esercizio prolungato ed esclusivo della responsabilità di un processo da parte di pochi o di un unico soggetto; scarsa responsabilizzazione interna; inadeguatezza o assenza di competenze del personale addetto ai processi; inadeguata diffusione della cultura della legalità; mancata attuazione del principio di distinzione tra politica e Amministrazione.

**b) la stima del livello di rischio:** si provvede a stimare il livello di esposizione al rischio di ciascun processo, oggetto dell'analisi. Misurare il grado di rischio consente di individuare i processi e le attività sui quali concentrare le misure di trattamento e il successivo monitoraggio.

L'analisi prevede le sub-fasi di:

1. scelta dell'approccio valutativo;
2. definizione dei criteri di valutazione;
3. rilevazione di dati e informazioni;
4. misurazione del livello di esposizione al rischio ed elaborazione di un giudizio sintetico, motivato.

### 3.2.1. Scelta dell'approccio valutativo

Per stimare l'esposizione ai rischi, l'approccio può essere di tipo qualitativo, quantitativo, oppure di tipo misto tra i due.

*Approccio qualitativo:* l'esposizione al rischio è stimata in base a motivate valutazioni, espresse dai soggetti coinvolti nell'analisi, su specifici criteri. Tali valutazioni, anche se supportate da dati, in genere non prevedono una rappresentazione di sintesi in termini numerici.

*Approccio quantitativo:* nell'approccio di tipo quantitativo si utilizzano analisi statistiche o matematiche per quantificare il rischio in termini numerici.

L'ANAC suggerisce di adottare l'approccio di tipo qualitativo, "dando ampio spazio alla motivazione della valutazione e garantendo la massima trasparenza".

### 3.2.2. I criteri di valutazione

Per stimare il rischio è necessario definire preliminarmente indicatori del livello di esposizione al rischio di corruzione.

L'ANAC ha proposto indicatori comunemente accettati, ampliabili o modificabili (PNA 2019, Allegato n. 1). Gli indicatori sono:

- **livello di interesse esterno:** la presenza di interessi rilevanti, economici o meno, e di benefici per i destinatari determina un incremento del rischio;

- **grado di discrezionalità del decisore interno:** un processo decisionale altamente discrezionale si caratterizza per un livello di rischio maggiore rispetto ad un processo decisionale altamente vincolato;

- **manifestazione di eventi corruttivi in passato:** se l'attività è stata già oggetto di eventi corruttivi nell'amministrazione o in altre realtà simili, il rischio aumenta poiché quella attività ha caratteristiche che rendono praticabile il malaffare;
- **trasparenza/opacità del processo decisionale:** l'adozione di strumenti di trasparenza sostanziale, e non solo formale, abbassa il rischio;
- **livello di collaborazione del responsabile del processo nell'elaborazione, aggiornamento e monitoraggio del piano:** la scarsa collaborazione può segnalare un deficit di attenzione al tema della corruzione o, comunque, determinare una certa opacità sul reale livello di rischio;
- **grado di attuazione delle misure di trattamento:** l'attuazione di misure di trattamento si associa ad una minore probabilità di fatti corruttivi.

Tutti gli indicatori suggeriti dall'ANAC sono stati utilizzati per valutare il rischio nel presente PTPCT. I risultati dell'analisi sono stati riportati nelle schede allegate, denominate “**Analisi dei rischi**” (**Allegato B**).

### 3.2.3. La rilevazione di dati e informazioni

La rilevazione di dati e informazioni necessari ad esprimere un giudizio motivato sugli indicatori di rischio deve essere coordinata dal RPCT.

Il PNA prevede che le informazioni possano essere rilevate:

- da soggetti con specifiche competenze o adeguatamente formati;
- attraverso modalità di autovalutazione da parte dei responsabili degli uffici coinvolti nello svolgimento del processo.

Qualora si applichi l'autovalutazione, il RPCT deve vagliare le stime dei responsabili per analizzarne la ragionevolezza ed evitare la sottostima delle stesse, secondo il principio della *prudenza*.

Le valutazioni devono essere suffragate dalla motivazione del giudizio espresso, fornite di evidenze a supporto e sostenute da “dati oggettivi, salvo documentata indisponibilità degli stessi” (Allegato n. 1, Part. 4.2, pag. 29). L'ANAC ha suggerito i seguenti dati oggettivi:

- i dati sui precedenti giudiziari e disciplinari a carico dei dipendenti, fermo restando che le fattispecie da considerare sono le sentenze definitive, i procedimenti in corso, le citazioni a giudizio relativi a: reati contro la PA; falso e truffa, con particolare riferimento alle truffe aggravate alla PA (artt. 640 e 640-bis CP); procedimenti per responsabilità contabile; ricorsi in tema di affidamento di contratti);
- le segnalazioni pervenute: whistleblowing o altre modalità, reclami, indagini di customer satisfaction, ecc.;
- ulteriori dati in possesso dell'amministrazione (ad esempio: rassegne stampa, ecc.).

Infine, l'Autorità ha suggerito di programmare adeguatamente l'attività di rilevazione individuando nel PTPCT tempi e responsabilità e, laddove sia possibile, consiglia di avvalersi di strumenti e soluzioni informatiche idonee a facilitare la rilevazione, l'elaborazione e la trasmissione dei dati e delle informazioni necessarie.

I risultati dell'analisi sono stati riportati nelle schede allegate, denominate “**Analisi dei rischi**”, **Allegato B**. Tutte le "valutazioni" sono supportate da chiare e sintetiche motivazioni, esposte nell'ultima colonna a destra ("**Motivazione**") nelle suddette schede (**Allegato B**).

### 3.2.4. Misurazione del livello di esposizione al rischio e formulazione di un giudizio motivato

In questa fase si procede alla misurazione degli indicatori di rischio.

L'ANAC sostiene che sarebbe "opportuno privilegiare un'analisi di tipo *qualitativo*, accompagnata da adeguate documentazioni e motivazioni rispetto ad un'impostazione *quantitativa* che prevede l'attribuzione di punteggi".

Se la misurazione degli indicatori di rischio viene svolta con metodologia "qualitativa" è possibile applicare una scala di valutazione di tipo ordinale: alto, medio, basso.

Ogni misurazione deve essere adeguatamente motivata alla luce dei dati e delle evidenze raccolte (PNA 2019, Allegato n. 1, pag. 30).

Attraverso la misurazione dei singoli indicatori si dovrà pervenire alla valutazione complessiva del livello di rischio. Il valore complessivo ha lo scopo di fornire una "misurazione sintetica" e, anche in questo caso, potrà essere usata la scala di misurazione ordinale (basso, medio, alto).

L'ANAC raccomanda quanto segue:

- qualora, per un dato processo, siano ipotizzabili più eventi rischiosi con un diverso livello di rischio, si raccomanda di far riferimento al valore più alto nello stimare l'esposizione complessiva del rischio;
- evitare che la valutazione sia data dalla media dei singoli indicatori; è necessario far prevalere il giudizio qualitativo rispetto ad un mero calcolo matematico.

In ogni caso, vige il principio per cui **ogni misurazione deve essere adeguatamente motivata alla luce dei dati e delle evidenze raccolte.**

Come da PNA, **l'analisi del presente PTPCT è stata svolta con metodologia di tipo qualitativo ed è stata applicata una scala ordinale** di maggior dettaglio rispetto a quella suggerita dal PNA (basso, medio, alto):

<b>Livello di rischio</b>	<b>Sigla corrispondente</b>
Rischio quasi nullo	N
Rischio molto basso	B-
Rischio basso	B
Rischio moderato	M
Rischio alto	A
Rischio molto alto	A+
Rischio altissimo	A++

Sono stati applicati gli indicatori proposti dall'ANAC e si è proceduto ad autovalutazione degli stessi con metodologia di tipo qualitativo. È stata espressa la misurazione, di ciascun indicatore di rischio applicando la scala ordinale di cui sopra.

I risultati della misurazione sono riportati nelle schede allegate, denominate "**Analisi dei rischi**", **Allegato B.**

Nella colonna denominata "Valutazione complessiva" è indicata la misurazione di sintesi di ciascun oggetto di analisi.

Tutte le valutazioni sono supportate da una chiara, seppur sintetica motivazione, esposta nell'ultima colonna a destra ("Motivazione") nelle suddette schede (Allegato B).

### 3.3. La ponderazione del rischio

La ponderazione è la fase conclusiva processo di valutazione del rischio. Lo scopo di questa fase è di agevolare, sulla base degli esiti dell'analisi, i processi decisionali riguardo a quali rischi necessitano un trattamento e le relative priorità di attuazione. In questa fase si stabiliscono:

- a) le **azioni** da intraprendere per ridurre il livello di rischio;
- b) le **priorità** di trattamento, considerando gli obiettivi dell'organizzazione e il contesto in cui la stessa opera.

Per quanto concerne le **azioni**, al termine della valutazione del rischio devono essere soppesate diverse opzioni per ridurre l'esposizione di processi e attività alla corruzione. La ponderazione del rischio può anche portare alla decisione di non sottoporre ad ulteriore trattamento il rischio, ma di limitarsi a mantenere attive le misure già esistenti.

Un concetto essenziale per decidere se attuare nuove azioni è quello di "rischio residuo" che consiste nel rischio che permane una volta che le misure di prevenzione siano state correttamente attuate. L'attuazione delle azioni di prevenzione deve avere come obiettivo la riduzione del rischio residuo ad un livello quanto più prossimo allo zero. Ma il rischio residuo non potrà mai essere del tutto azzerato in quanto, anche in presenza di misure di prevenzione, la probabilità che si verifichino fenomeni di malaffare non potrà mai essere del tutto annullata.

Per quanto concerne la definizione delle **priorità** di trattamento, nell'impostare le azioni di prevenzione si dovrà tener conto del livello di esposizione al rischio e "procedere in ordine via via decrescente", iniziando dalle attività che presentano un'esposizione più elevata fino ad arrivare al trattamento di quelle con un rischio più contenuto.

Si è ritenuto di:

- 1- assegnare la massima priorità agli oggetti di analisi che hanno ottenuto una valutazione complessiva di rischio **A++** ("rischio altissimo") procedendo, poi, in ordine decrescente di valutazione secondo la scala ordinale;
- 2- prevedere "misure specifiche" per gli oggetti di analisi con valutazione **A++**, **A+**, **A**.

#### 4. Il trattamento del rischio

Il trattamento del rischio è il processo in cui si individuano le misure idonee a prevenire il rischio corruttivo e si programmano le modalità della loro attuazione. In tale fase si progetta l'attuazione di misure specifiche e puntuali, prevedendo scadenze ragionevoli in base alle priorità rilevate e alle risorse disponibili.

L'individuazione delle misure deve essere impostata avendo cura di contemperare anche la sostenibilità della fase di controllo e di monitoraggio delle misure stesse, onde evitare la pianificazione di misure astratte e non attuabili. Le misure possono essere classificate in "generali" e "specifiche".

**Misure generali:** sono misure che intervengono in maniera trasversale sull'intera amministrazione che incidono sul sistema complessivo di prevenzione. Tra le misure generali l'Unione Lombarda dei Comuni Oglio-Ciria ha evidenziato:

- Promozione della Trasparenza
- Formazione del Personale che viene regolarmente effettuata prevedendo oltre alla formazione generale, interventi specifici per approfondimenti su tematiche settoriali;
- Inconferibilità, incompatibilità e prevenzione del fenomeno del pantouflage di cui all'art. 53 del d.lgs. 165/2001, co. 16-ter viene richiesta apposita dichiarazione a tutti gli operatori economici che partecipano a gare d'appalto di non avere stipulato contratti di lavoro o comunque attribuito incarichi a ex dipendenti pubblici in violazione del predetto divieto
- Rotazione del personale
- Sistema di segnalazione e tutela del segnalante: Whistleblowing
- Patti di integrità e protocolli di legalità
- Completamento della mappatura dei procedimenti e processi a rischi corruzione
- Coordinamento delle misure previste negli allegati con piano performance e relativo monitoraggio.

**Misure specifiche:** sono misure che agiscono in maniera puntuale su alcuni specifici rischi, quindi, incidono su problemi specifici.

L'individuazione e la programmazione di misure per la prevenzione della corruzione rappresentano la parte essenziale del PTPCT. Tutte le attività precedenti sono da ritenersi propedeutiche all'identificazione e alla progettazione delle misure che sono, quindi, la parte fondamentale del PTPCT.

La fase di trattamento del rischio è riportata nell'**allegato C "Individuazione e programmazione delle misure"**.

##### 4.1. Individuazione delle misure

Il primo step del trattamento del rischio ha l'obiettivo di identificare le misure di prevenzione, in funzione delle criticità rilevate in sede di analisi. L'amministrazione deve individuare le misure più idonee a prevenire i rischi. L'obiettivo è di individuare, per i rischi ritenuti prioritari, l'elenco delle misure di prevenzione abbinate.

Il PNA suggerisce le misure seguenti: controllo; trasparenza; definizione e promozione dell'etica e di standard di comportamento; regolamentazione; semplificazione; formazione; sensibilizzazione e



partecipazione; rotazione; segnalazione e protezione; disciplina del conflitto di interessi; regolazione dei rapporti con i “rappresentanti di interessi particolari” (lobbies).

A titolo esemplificativo, una misura di trasparenza, può essere programmata come misura “generale” o come misura “specificata”.

Essa è generale quando insiste trasversalmente sull’organizzazione, al fine di migliorare complessivamente la trasparenza dell’azione amministrativa (es. la corretta e puntuale applicazione del D.lgs. n. 33/2013); è, invece, di tipo specifico, se in risposta a specifici problemi di scarsa trasparenza rilevati tramite l’analisi del rischio trovando, ad esempio, modalità per rendere più trasparenti particolari processi prima “opachi” e maggiormente fruibili informazioni sugli stessi.

Con riferimento alle principali categorie di misure, l’ANAC ritiene particolarmente importanti quelle relative alla semplificazione e sensibilizzazione interna (promozione di etica pubblica) in quanto, ad oggi, ancora poco utilizzate.

La semplificazione, in particolare, è utile laddove l’analisi del rischio abbia evidenziato che i fattori abilitanti i rischi del processo siano una regolamentazione eccessiva o non chiara, tali da generare una forte asimmetria informativa tra il cittadino e colui che ha la responsabilità del processo.

L’individuazione delle misure di prevenzione non deve essere astratta e generica. L’indicazione della mera categoria della misura non può, in alcun modo, assolvere al compito di individuare la misura (sia essa generale o specifica) che si intende attuare. È necessario indicare chiaramente la misura puntuale che l’Amministrazione ha individuato ed intende attuare.

Ciascuna misura dovrebbe disporre dei requisiti seguenti:

- presenza ed adeguatezza di misure o di controlli specifici pre-esistenti sul rischio individuato e sul quale si intende adottare misure di prevenzione della corruzione: al fine di evitare la stratificazione di misure che possono rimanere inapplicate, prima dell’identificazione di nuove misure, è necessaria un’analisi sulle eventuali misure previste nei Piani precedenti e su eventuali controlli già esistenti per valutarne il livello di attuazione e l’adeguatezza rispetto al rischio e ai suoi fattori abilitanti; solo in caso contrario occorre identificare nuove misure; in caso di misure già esistenti e non attuate, la priorità è la loro attuazione, mentre in caso di inefficacia occorre identificarne le motivazioni;

- capacità di neutralizzazione dei fattori abilitanti il rischio: l’identificazione della misura deve essere la conseguenza logica dell’adeguata comprensione dei fattori abilitanti l’evento rischioso; se l’analisi del rischio ha evidenziato che il fattore abilitante in un dato processo è connesso alla carenza dei controlli, la misura di prevenzione dovrà incidere su tale aspetto e potrà essere, ad esempio, l’attivazione di una nuova procedura di controllo o il rafforzamento di quelle già presenti. In questo stesso esempio, avrà poco senso applicare per questo evento rischioso la rotazione del personale dirigenziale perché, anche ammesso che la rotazione fosse attuata, non sarebbe in grado di incidere sul fattore abilitante l’evento rischioso (che è appunto l’assenza di strumenti di controllo);

- sostenibilità economica e organizzativa delle misure: l’identificazione delle misure di prevenzione è strettamente correlata alla capacità di attuazione da parte delle amministrazioni; se fosse ignorato quest’aspetto, il PTPCT finirebbe per essere poco realistico; pertanto, sarà necessario rispettare due condizioni:

- per ogni evento rischioso rilevante, e per ogni processo organizzativo significativamente esposto al rischio, deve essere prevista almeno una misura di prevenzione potenzialmente efficace;

- deve essere data preferenza alla misura con il miglior rapporto costo/efficacia;

- adattamento alle caratteristiche specifiche dell’organizzazione: l’identificazione delle misure di prevenzione non può essere un elemento indipendente dalle caratteristiche organizzative, per questa ragione, il PTPCT dovrebbe contenere un n. significativo di misure, in maniera tale da consentire la

personalizzazione della strategia di prevenzione della corruzione sulla base delle esigenze peculiari di ogni singola Amministrazione.

## **4.2. Programmazione delle misure**

La seconda parte del trattamento è la programmazione operativa delle misure. La programmazione rappresenta un contenuto fondamentale del PTPCT in assenza del quale il piano risulterebbe privo dei requisiti di cui all'art. 1, comma 5 lett. a) della legge 190/2012.

La programmazione delle misure deve essere realizzata considerando i seguenti elementi descrittivi:

- 1) fasi o modalità di attuazione della misura: laddove la misura sia particolarmente complessa e necessiti di varie azioni per essere adottata e presuppone il coinvolgimento di più attori, ai fini di una maggiore responsabilizzazione dei vari soggetti coinvolti, appare opportuno indicare le diverse fasi per l'attuazione, cioè l'indicazione dei vari passaggi con cui l'Amministrazione intende adottare la misura;
- 2) tempistica di attuazione della misura o delle sue fasi: la misura deve essere scadenzata nel tempo; ciò consente ai soggetti che sono chiamati ad attuarla, così come ai soggetti chiamati a verificarne l'effettiva adozione (in fase di monitoraggio), di programmare e svolgere efficacemente tali azioni nei tempi previsti;
- 3) responsabilità connesse all'attuazione della misura: in un'ottica di responsabilizzazione di tutta la struttura organizzativa e dal momento che diversi uffici possono concorrere nella realizzazione di una o più fasi di adozione delle misure, occorre indicare chiaramente quali sono i responsabili dell'attuazione della misura, al fine di evitare fraintendimenti sulle azioni da compiere per la messa in atto della strategia di prevenzione della corruzione;
- 4) indicatori di monitoraggio e valori attesi: al fine di poter agire tempestivamente su una o più delle variabili sopra elencate definendo i correttivi adeguati e funzionali alla corretta attuazione delle misure

L'individuazione e la programmazione delle aree di rischio sono riportate nell'**allegato C1 "Individuazione delle principali misure per aree di rischio"**.

## **5. Trasparenza sostanziale e accesso civico**

### **5.1. Trasparenza**

La trasparenza è la misura cardine dell'intero impianto anticorruzione delineato dal legislatore della Legge n. 190/2012. Secondo l'art. 1 del D.Lgs. n. 33/2013, rinnovato dal D.lgs. n. 97/2016 la trasparenza è intesa come accessibilità totale dei dati e documenti detenuti dalle Pubbliche Amministrazioni, allo scopo di tutelare i diritti dei cittadini, promuovere la partecipazione degli interessati all'attività amministrativa e favorire forme diffuse di controllo sul perseguimento delle funzioni istituzionali e sull'utilizzo delle risorse pubbliche. La trasparenza è attuata principalmente attraverso la pubblicazione dei dati e delle informazioni elencate dalla legge sul sito web nella sezione "Amministrazione trasparente".

### **5.2. La trasparenza e l'accesso civico**

Il comma 1, dell'art. 5 del d.lgs. 33/2013, prevede: "L'obbligo previsto dalla normativa vigente in capo alle pubbliche amministrazioni di pubblicare documenti, informazioni o dati comporta il diritto

di chiunque di richiedere i medesimi, nei casi in cui sia stata omessa la loro pubblicazione” (**accesso civico semplice**).

Il comma 2, dello stesso art. 5, recita: “Allo scopo di favorire forme diffuse di controllo sul perseguimento delle funzioni istituzionali e sull'utilizzo delle risorse pubbliche e di promuovere la partecipazione al dibattito pubblico, chiunque ha diritto di accedere ai dati e ai documenti detenuti dalle pubbliche amministrazioni, ulteriori rispetto a quelli oggetto di pubblicazione” obbligatoria ai sensi del d.lgs. 33/2013 (**accesso civico generalizzato**).

### **5.3. Il regolamento ed il registro delle domande di accesso**

L’Autorità suggerisce l’adozione, anche nella forma di un regolamento, di una disciplina che fornisca un quadro organico e coordinato dei profili applicativi relativi alle diverse tipologie di accesso.

La disciplina regolamentare dovrebbe prevedere: una parte dedicata alla disciplina dell’accesso documentale di cui alla legge 241/1990; una seconda parte dedicata alla disciplina dell’accesso civico “semplice” connesso agli obblighi di pubblicazione; una terza parte sull’accesso generalizzato.

L’Autorità, considerata la notevole innovatività della disciplina dell’accesso generalizzato, che si aggiunge alle altre tipologie di accesso, suggerisce alle Amministrazioni ed ai soggetti tenuti all’applicazione del decreto trasparenza l’adozione, anche nella forma di un regolamento interno sull’accesso, di una disciplina che fornisca un quadro organico e coordinato dei profili applicativi relativi alle tre tipologie di accesso, con il fine di dare attuazione al nuovo principio di trasparenza introdotto dal legislatore e di evitare comportamenti disomogenei tra Uffici della stessa Amministrazione. L’Unione Lombarda dei Comuni Oglio-Ciria si è quindi dotato del Regolamento di accesso documentale, approvato con deliberazione di Consiglio dell’Unione n. 20 del 20/09/2004 che disciplina le varie tipologia di accesso agli atti e ai documenti amministrativi e dovrà dotarsi di un apposito Regolamento di accesso civico. Viene inoltre regolarmente aggiornato il “registro degli accessi” pubblicato in “Amministrazione trasparente” - “Altri contenuti – accesso civico”.

Secondo l’ANAC, oltre ad essere funzionale per il monitoraggio che l’Autorità intende svolgere sull’accesso generalizzato, la pubblicazione del cd. registro degli accessi può essere utile per le Pubbliche Amministrazioni che in questo modo rendono noto su quali documenti, dati o informazioni è stato consentito l’accesso in una logica di semplificazione delle attività.

Come già sancito in precedenza, consentire a chiunque e rapidamente l’esercizio dell’accesso civico è obiettivo strategico di questa Amministrazione.

Del diritto all’accesso civico è stata data ampia informazione sul sito dell’Ente. A norma del D.Lgs. n. 33/2013 in “Amministrazione trasparente” sono pubblicati: le modalità per l’esercizio dell’accesso civico; il nominativo del Responsabile della trasparenza al quale presentare la richiesta d’accesso civico, che nell’Unione Lombarda dei Comuni Oglio-Ciria è stato identificato con il Segretario Comunale; il nominativo del titolare del potere sostitutivo, con l’indicazione dei relativi recapiti telefonici e delle caselle di posta elettronica istituzionale, che nell’Unione è il Segretario generale.

I dipendenti sono stati appositamente formati su contenuto e modalità d’esercizio dell’accesso civico, nonché sulle differenze rispetto al diritto d’accesso documentale di cui alla Legge n. 241/1990.

### **5.4. Le modalità attuative degli obblighi di pubblicazione**

L’Allegato n. 1, della deliberazione ANAC 28/12/2016 n. 1310, integrando i contenuti della scheda allegata al d.lgs. 33/2013, ha rinnovato la struttura delle informazioni da pubblicarsi sui siti delle pubbliche amministrazioni, adeguandola alle novità introdotte dal d.lgs. 97/2016.

Il legislatore ha organizzato in sotto-sezioni di primo e di secondo livello le informazioni, i documenti ed i dati da pubblicare obbligatoriamente nella sezione “Amministrazione trasparente”.

Le sotto-sezioni devono essere denominate esattamente come indicato dalla deliberazione ANAC n. 1310/2016 e n. 7/2023.

Le schede allegate denominate "**Allegato D - Misure di trasparenza**" ripropongono fedelmente i contenuti, assai puntuali e dettagliati, quindi più che esaustivi, dell'Allegato n. 1 della deliberazione ANAC 28/12/2016, n. 1310.

Le schede allegate denominate "**Allegato D1 – Parte speciale obblighi trasparenza contratti**" ripropongono fedelmente i contenuti, assai puntuali e dettagliati, quindi più che esaustivi, dell'Allegato n. 9 della deliberazione ANAC 17/01/2023, n. 7.

Le tabelle, organizzate in sette colonne, recano i dati seguenti:

COLONNA	CONTENUTO
A	denominazione delle sotto-sezioni di primo livello (macrofamiglia)
B	denominazione delle sotto-sezioni di secondo livello (tipologia di dati)
C	riferimento normativo
D	denominazione del singolo obbligo di pubblicazione
E	contenuti dell'obbligo (documenti, dati e informazioni da pubblicare in ciascuna sotto-sezione secondo le linee guida di ANAC);
F	periodicità di aggiornamento delle pubblicazioni;
G	ufficio responsabile della pubblicazione dei dati, delle informazioni e dei documenti previsti nella colonna E secondo la periodicità prevista in colonna F.
H	dirigente ufficio responsabile della trasmissione dei dati
I	dirigente ufficio responsabile della pubblicazione dei dati (può coincidere con colonna H)
L	termine di scadenza per la pubblicazione
M	monitoraggio – tempistiche e individuazione del soggetto responsabile

Il PNA 2022, nell'Allegato 9 elenca, per ogni procedura contrattuale, dai primi atti all'esecuzione, gli specifici obblighi di trasparenza in materia di contratti pubblici oggi vigenti cui le amministrazioni devono riferirsi per i dati, atti, informazioni da pubblicare nella sotto-sezioni di primo livello “Bandi di gara e contratti” della sezione “Amministrazione trasparente”. Tale impostazione consente una migliore comprensione dello svolgimento delle procedure contrattuali. Considerato l'impatto organizzativo di questa modalità di pubblicazione, il pieno raggiungimento dell'obiettivo si ritiene possa essere informato al principio di gradualità e progressivo miglioramento.

La scheda allegata denominata "**Allegato D1 - elenco degli obblighi di pubblicazione della sezione "amministrazione trasparente" sotto sezione 1° livello - bandi di gara e contratti**" riporta quanto deliberato nel nuovo PNA 2022 sostituendo gli obblighi elencati nella medesima sottosezione dalla delibera ANAC 1310/2016 e dalla delibera ANAC 1134/2017.

## 5.5. L'organizzazione dell'attività di pubblicazione

I referenti per la trasparenza, che coadiuvano il RPCT nello svolgimento delle attività previste dal d.lgs. 33/2013, sono gli stessi Responsabili dei Servizi indicati nella colonna G.

Data la struttura organizzativa dell'Ente, non è possibile individuare un unico Ufficio per la gestione di tutti i dati e le informazioni da registrare in "Amministrazione trasparente". Pertanto, è stato individuato il personale, coordinato dal responsabile di Area, preposto per ciascuno degli Uffici depositari delle informazioni (Colonna G) che ha un accesso per la gestione del sito istituzionale e delle pagine web di Amministrazione trasparente.

Il Responsabile anticorruzione e per la trasparenza sovrintende e verifica: la tempestiva pubblicazione da parte dell'ufficio preposto alla gestione del sito; assicura la completezza, la chiarezza e l'aggiornamento delle informazioni. Segnalando all'organo di indirizzo politico, al nucleo di valutazione, all'Autorità nazionale anticorruzione e, nei casi più gravi, all'ufficio di disciplina i casi di mancato o ritardato adempimento degli obblighi di pubblicazione.

Nell'ambito del ciclo di gestione della performance sono definiti obiettivi, indicatori e puntuali criteri di monitoraggio e valutazione degli obblighi di pubblicazione e trasparenza.

## **5.6. Trasparenza e Privacy**

L'attività di pubblicazione dei dati sui siti web per finalità di trasparenza, anche se effettuata in presenza di idoneo presupposto normativo, deve avvenire nel rispetto di tutti i principi applicabili al trattamento dei dati personali contenuti all'art. 5 del Regolamento (UE) 2016/679.

Assumono rilievo i principi di adeguatezza, pertinenza e limitazione a quanto necessario rispetto alle finalità per le quali i dati personali sono trattati («minimizzazione dei dati») (par. 1, lettera c) e quelli di esattezza e aggiornamento dei dati, con il conseguente dovere di adottare tutte le misure ragionevoli per cancellare o rettificare tempestivamente i dati inesatti rispetto alle finalità per le quali sono trattati (par. 1, lettera d). Il medesimo D.Lgs. n. 33/2013 all'art. 7bis, comma 4, dispone inoltre che nei casi in cui norme di legge o di regolamento prevedano la pubblicazione di atti o documenti, le Pubbliche Amministrazioni provvedono a rendere non intelligibili i dati personali non pertinenti o, se sensibili o giudiziari, non indispensabili rispetto alle specifiche finalità di trasparenza della pubblicazione.

Si richiama anche quanto previsto all'art. 6 del D.Lgs. n. 33/2013 rubricato "Qualità delle informazioni" che risponde alla esigenza di assicurare esattezza, completezza, aggiornamento e adeguatezza dei dati pubblicati. Ai sensi della normativa europea, il Responsabile della Protezione dei Dati (RPD) svolge specifici compiti, anche di supporto, per tutta l'Amministrazione essendo chiamato a informare, fornire consulenza e sorvegliare in relazione al rispetto degli obblighi derivanti della normativa in materia di protezione dei dati personali (art. 39 del RGPD). Il RPTC opera in stretta collaborazione con il RPD dell'Unione Lombarda dei Comuni Oglio-Ciria per concordare modalità di gestione degli aspetti concernenti la privacy nelle varie discipline.

## **6. Il monitoraggio e il riesame delle misure**

Il processo di prevenzione della corruzione si articola in quattro macrofasi: l'analisi del contesto; la valutazione del rischio; il trattamento; infine, la macro fase del "monitoraggio" e del "riesame" delle singole misure e del sistema nel suo complesso.

Monitoraggio e riesame periodico sono stadi essenziali dell'intero processo di gestione del rischio, che consentono di verificare attuazione e adeguatezza delle misure di prevenzione della corruzione, nonché il complessivo funzionamento del processo consentendo, in tal modo, di apportare tempestivamente i correttivi che si rendessero necessari.

Monitoraggio e riesame sono attività distinte, ma strettamente collegate tra loro:

il **monitoraggio** è l'"attività continuativa di verifica dell'attuazione e dell'idoneità delle singole misure di trattamento del rischio";

è ripartito in due “sotto-fasi”: 1- il monitoraggio dell’attuazione delle misure di trattamento del rischio; 2- il monitoraggio della idoneità delle misure di trattamento del rischio;

il **riesame**, invece, è l’attività “svolta ad intervalli programmati che riguarda il funzionamento del sistema nel suo complesso” (Allegato n. 1 del PNA 2019, pag. 46).

I risultati del monitoraggio devono essere utilizzati per svolgere il riesame periodico della funzionalità complessiva del sistema e delle politiche di contrasto della corruzione.

Ai fini del monitoraggio i responsabili sono tenuti a collaborare con il Responsabile della prevenzione della corruzione e forniscono ogni informazione che lo stesso ritenga utile.

Attraverso il monitoraggio possono emergere eventuali omissioni o ritardi ingiustificati che possono essere sintomo di fenomeni corruttivi. Il sistema di monitoraggio dei principali procedimenti sarà attivato nell’ambito del controllo di gestione dell’Ente.

## **7. Vigilanza su enti controllati e partecipati**

A norma della deliberazione ANAC n. 1134/2017 sulle “Nuove linee guida per l’attuazione della normativa in materia di prevenzione della corruzione e trasparenza da parte delle società e degli enti di diritto privato controllati e partecipati dalle pubbliche amministrazioni e dagli enti pubblici economici”, in materia di prevenzione della corruzione, gli Enti di diritto privato in controllo pubblico e necessario che:

- adottino il modello di cui al D.lgs. n. 231/2001;
- provvedano alla nomina del Responsabile anticorruzione e per la trasparenza.

## **8. Vigilanza su gestione PNRR**

In considerazione dell’avvio delle procedure relative alla gestione dei bandi a valere sul PNRR e fondi complementari, verranno attivate controlli e monitoraggi specifici anche in vista delle rendicontazioni richieste dai bandi stessi. Inoltre tutti i progetti realizzati con tali fondi verranno pubblicati in un’apposita sezione di Amministrazione trasparente così come previsto dalle normative vigenti in materia.

### A - Mappatura dei processi e catalogo dei rischi dell'Unione Lombarda dei Comuni Oglio-Ciria (CR)

n.	na.	Area di rischio (PNA 2019, All.1 Tab.3)	Processo	Descrizione del processo			Unità organizzativa responsabile del processo	Catalogo dei rischi principali
				Input	Attività	Output		
		A	B	C	D	E	F	G
1	1	Acquisizione e gestione del personale	Incentivi economici al personale (produttività e retribuzioni di risultato)	definizione degli obiettivi e dei criteri di valutazione	analisi dei risultati	graduazione e quantificazione dei premi	Ufficio Personale	Selezione "pilotata" per interesse personale di uno o più commissari
2	2	Acquisizione e gestione del personale	Concorso per l'assunzione di personale	bando	selezione	assunzione	Ufficio Personale	Selezione "pilotata" per interesse/utilità di uno o più commissari
3	3	Acquisizione e gestione del personale	Concorso per la progressione in carriera del personale	bando	selezione	progressione economica del dipendente	Ufficio Personale	Selezione "pilotata" per interesse/utilità di uno o più commissari
4	4	Acquisizione e gestione del personale	Gestione giuridica del personale: permessi, ferie, ecc.	iniziativa d'ufficio / domanda dell'interessato	istruttoria	provvedimento di concessione / diniego	Tutti gli Uffici	violazione di norme, anche interne, per interesse/utilità
5	5	Acquisizione e gestione del personale	Relazioni sindacali (informazione, ecc.)	iniziativa d'ufficio / domanda di parte	informazione, svolgimento degli incontri, relazioni	verbale	Ufficio Personale	violazione di norme, anche interne, per interesse/utilità
6	6	Acquisizione e gestione del personale	Contrattazione decentrata integrativa	iniziativa d'ufficio / domanda di parte	contrattazione	contratto	Ufficio Personale	violazione di norme, anche interne, per interesse/utilità
7	7	Acquisizione e gestione del personale	servizi di formazione del personale dipendente	iniziativa d'ufficio	affidamento diretto/acquisto con servizio di economato	erogazione della formazione	Tutti gli Uffici	selezione "pilotata" del formatore per interesse/utilità di parte
8	1	Affari legali e contenzioso	Levata dei protesti	domanda da istituto di credito o dal portatore	esame del titolo e levata	atto di protesto	Non svolto al momento	violazione delle norme per interesse di parte: dilatazione dei tempi
9	2	Affari legali e contenzioso	Gestione dei procedimenti di segnalazione e reclamo	iniziativa di parte: reclamo o segnalazione	esame da parte dell'ufficio o del titolare del potere sostitutivo	risposta	Tutti gli Uffici	violazione delle norme per interesse di parte
10	3	Affari legali e contenzioso	Supporto giuridico e pareri legali	iniziativa d'ufficio	istruttoria: richiesta ed acquisizione del parere	decisione	Tutti gli Uffici	violazione di norme, anche interne, per interesse/utilità
11	4	Affari legali e contenzioso	Gestione del contenzioso	iniziativa d'ufficio, ricorso o denuncia dell'interessato	istruttoria, pareri legali	decisione: di ricorrere, di resistere, di non ricorrere, di non resistere in giudizio, di transare o meno	Tutti gli Uffici	violazione di norme, anche interne, per interesse/utilità

n.	na.	Area di rischio (PNA 2019, All.1 Tab.3)	Processo	Descrizione del processo			Unità organizzativa responsabile del processo	Catalogo dei rischi principali
				Input	Attività	Output		
12	1	Altri servizi	Gestione del protocollo	iniziativa d'ufficio	registrazione della posta in entrate e in uscita	registrazione di protocollo	Ufficio Segreteria e Demografici	Ingiustificata dilatazione dei tempi
13	2	Altri servizi	Organizzazione eventi culturali ricreativi	iniziativa d'ufficio	organizzazione secondo gli indirizzi dell'amministrazione	evento	Ufficio Segreteria	violazione delle norme per interesse di parte
14	3	Altri servizi	Funzionamento degli organi collegiali	iniziativa d'ufficio	convocazione, riunione, deliberazione	verbale sottoscritto e pubblicato	Ufficio Segreteria	violazione delle norme per interesse di parte
15	4	Altri servizi	Istruttoria delle deliberazioni	iniziativa d'ufficio	istruttoria, pareri, stesura del provvedimento	proposta di provvedimento	Tutti gli Uffici	violazione delle norme procedurali
16	5	Altri servizi	Pubblicazione delle deliberazioni	iniziativa d'ufficio	ricezione / individuazione del provvedimento	pubblicazione	Ufficio Segreteria	violazione delle norme procedurali
17	6	Altri servizi	Accesso agli atti, accesso civico	domanda di parte	istruttoria	provvedimento motivato di accoglimento o differimento o rifiuto	Ufficio Segreteria/Ufficio Tecnico	violazione di norme per interesse/utilità
18	7	Altri servizi	Gestione dell'archivio corrente e di deposito	iniziativa d'ufficio	archiviazione dei documenti secondo normativa	archiviazione	Ufficio Segreteria	violazione di norme procedurali, anche interne
19	8	Altri servizi	Gestione dell'archivio storico	iniziativa d'ufficio	archiviazione dei documenti secondo normativa	archiviazione	Ufficio Segreteria	violazione di norme procedurali, anche interne
20	9	Altri servizi	formazione di determinazioni, ordinanze, decreti ed altri atti amministrativi	iniziativa d'ufficio	istruttoria, pareri, stesura del provvedimento	provvedimento sottoscritto e pubblicato	Tutti gli Uffici	violazione delle norme per interesse di parte
21	10	Altri servizi	Indagini di customer satisfaction e qualità	iniziativa d'ufficio	indagine, verifica	esito	Non svolto al momento	violazione di norme procedurali per "pilotare" gli esiti e celare criticità
22	1	Contratti pubblici	Selezione per l'affidamento di incarichi professionali	bando / lettera di invito	selezione	contratto di incarico professionale	Tutti gli Uffici	Selezione "pilotata" per interesse/utilità di uno o più commissari
23	2	Contratti pubblici	Affidamento mediante procedura aperta (o ristretta) di lavori, servizi, forniture	bando	selezione	contratto d'appalto	Tutti gli Uffici	Selezione "pilotata" per interesse/utilità di uno o più commissari
24	3	Contratti pubblici	Affidamento diretto di lavori, servizi o forniture	indagine di mercato o consultazione elenchi	negoiazione diretta con gli operatori consultati	affidamento della prestazione	Tutti gli Uffici	Selezione "pilotata" / mancata rotazione
25	4	Contratti pubblici	Gare ad evidenza pubblica di vendita di beni	bando	selezione e assegnazione	contratto di vendita	Tutti gli Uffici	selezione "pilotata" per interesse/utilità di uno o più commissari



n.	na.	Area di rischio (PNA 2019, All.1 Tab.3)	Processo	Descrizione del processo			Unità organizzativa responsabile del processo	Catalogo dei rischi principali
				Input	Attività	Output		
26	5	Contratti pubblici	Affidamenti in house	iniziativa d'ufficio	verifica delle condizioni previste dall'ordinamento	provvedimento di affidamento e contratto di servizio	Tutti gli Uffici	violazione delle norme e dei limiti dell'in house providing per interesse/utilità di parte
27	6	Contratti pubblici	ATTIVITA': Nomina della commissione giudicatrice art. 77	iniziativa d'ufficio	verifica di eventuali conflitti di interesse, incompatibilità	provvedimento di nomina	Tutti gli Uffici	Selezione "pilotata", con conseguente violazione delle norme procedurali, per interesse/utilità dell'organo che nomina
28	7	Contratti pubblici	ATTIVITA': Verifica delle offerte anomale art. 97	iniziativa d'ufficio	esame delle offerte e delle giustificazioni prodotte dai concorrenti	provvedimento di accoglimento / respingimento delle giustificazioni	Tutti gli Uffici	Selezione "pilotata", con conseguente violazione delle norme procedurali, per interesse/utilità di uno o più commissari o del RUP
29	8	Contratti pubblici	ATTIVITA': Proposta di aggiudicazione in base al prezzo	iniziativa d'ufficio	esame delle offerte	aggiudicazione provvisoria	Tutti gli Uffici	Selezione "pilotata", con conseguente violazione delle norme procedurali, per interesse/utilità di uno o più commissari
30	9	Contratti pubblici	ATTIVITA': Proposta di aggiudicazione in base all'OEPV	iniziativa d'ufficio	esame delle offerte	aggiudicazione provvisoria	Tutti gli Uffici	Selezione "pilotata", con conseguente violazione delle norme procedurali, per interesse/utilità di uno o più commissari
31	10	Contratti pubblici	Programmazione dei lavori art. 21	iniziativa d'ufficio	acquisizione dati da uffici e amministratori	programmazione	Ufficio Tecnico	violazione delle norme procedurali
32	11	Contratti pubblici	Programmazione di forniture e di servizi	iniziativa d'ufficio	acquisizione dati da uffici e amministratori	programmazione	Tutti gli Uffici	violazione delle norme procedurali
33	12	Contratti pubblici	Gestione e archiviazione dei contratti pubblici	iniziativa d'ufficio	stesura, sottoscrizione, registrazione	archiviazione del contratto	Ufficio Segreteria	violazione delle norme procedurali
34	1	Controlli, verifiche, ispezioni e sanzioni	Accertamenti e verifiche dei tributi locali	iniziativa d'ufficio	attività di verifica	richiesta di pagamento	Ufficio Tributi	omessa verifica per interesse di parte
35	2	Controlli, verifiche, ispezioni e sanzioni	Accertamenti con adesione dei tributi locali	iniziativa di parte / d'ufficio	attività di verifica	adesione e pagamento da parte del contribuente	Ufficio Tributi	omessa verifica per interesse di parte
36	3	Controlli, verifiche, ispezioni e sanzioni	Accertamenti e controlli sull'attività edilizia privata (abusi)	iniziativa d'ufficio	attività di verifica	sanzione / ordinanza di demolizione	Ufficio Tecnico / Polizia Locale	omessa verifica per interesse di parte
37	4	Controlli, verifiche, ispezioni e sanzioni	Vigilanza sulla circolazione e la sosta	iniziativa d'ufficio	attività di verifica	sanzione	Polizia Locale	omessa verifica per interesse di parte
38	5	Controlli, verifiche, ispezioni e sanzioni	Vigilanza e verifiche sulle attività commerciali in sede fissa	iniziativa d'ufficio	attività di verifica	sanzione	SUAP / Polizia Locale	omessa verifica per interesse di parte

n.	na.	Area di rischio (PNA 2019, All.1 Tab.3)	Processo	Descrizione del processo			Unità organizzativa responsabile del processo	Catalogo dei rischi principali
				Input	Attività	Output		
39	6	Controlli, verifiche, ispezioni e sanzioni	Vigilanza e verifiche su mercati ed ambulanti	iniziativa d'ufficio	attività di verifica	sanzione	Polizia Locale	omessa verifica per interesse di parte
40	7	Controlli, verifiche, ispezioni e sanzioni	Controlli sull'uso del territorio	iniziativa d'ufficio	attività di verifica	sanzione	Ufficio Tecnico / Polizia Locale	omessa verifica per interesse di parte
41	8	Controlli, verifiche, ispezioni e sanzioni	Controlli sull'abbandono di rifiuti urbani	iniziativa d'ufficio	attività di verifica	sanzione	Ufficio Tecnico / Polizia Locale	omessa verifica per interesse di parte
42	1	Gestione dei rifiuti	Raccolta, recupero e smaltimento rifiuti	bando e capitolato di gara	selezione	contratto e gestione del contratto	Ufficio Tecnico	Selezione "pilotata". Omesso controllo dell'esecuzione del servizio
43	1	Gestione delle entrate, delle spese e del patrimonio	Gestione delle sanzioni per violazione del Codice della strada	iniziativa d'ufficio	registrazione dei verbali delle sanzioni levate e riscossione	accertamento dell'entrata e riscossione	Polizia Locale	violazione delle norme per interesse di parte: dilatazione dei tempi
44	2	Gestione delle entrate, delle spese e del patrimonio	Gestione ordinaria della entrate	iniziativa d'ufficio	registrazione dell'entrata	accertamento dell'entrata e riscossione	Ufficio Ragioneria	violazione delle norme per interesse di parte: dilatazione dei tempi
45	3	Gestione delle entrate, delle spese e del patrimonio	Gestione ordinaria delle spese di bilancio	determinazione di impegno	registrazione dell'impegno contabile	liquidazione e pagamento della spesa	Ufficio Ragioneria	ingiustificata dilatazione dei tempi per costringere il destinatario del provvedimento tardivo a concedere "utilità" al funzionario
46	4	Gestione delle entrate, delle spese e del patrimonio	Adempimenti fiscali	iniziativa d'ufficio	quantificazione e liquidazione	pagamento	Ufficio Ragioneria	violazione di norme
47	5	Gestione delle entrate, delle spese e del patrimonio	Stipendi del personale	iniziativa d'ufficio	quantificazione e liquidazione	pagamento	Ufficio Ragioneria	violazione di norme
48	6	Gestione delle entrate, delle spese e del patrimonio	Tributi locali (IMU, addizionale IRPEF, ecc.)	iniziativa d'ufficio	quantificazione e provvedimento di riscossione	riscossione	Ufficio Tributi	violazione di norme
49	7	Gestione delle entrate, delle spese e del patrimonio	manutenzione delle aree verdi	bando e capitolato di gara	selezione	contratto e gestione del contratto	Ufficio Tecnico	Selezione "pilotata". Omesso controllo dell'esecuzione del servizio
50	8	Gestione delle entrate, delle spese e del patrimonio	manutenzione delle strade e delle aree pubbliche	bando e capitolato di gara	selezione	contratto e gestione del contratto	Ufficio Tecnico	Selezione "pilotata". Omesso controllo dell'esecuzione del servizio
51	9	Gestione delle entrate, delle spese e del patrimonio	installazione e manutenzione segnaletica, orizzontale e verticale, su strade e aree pubbliche	bando e capitolato di gara	selezione	contratto e gestione del contratto	Ufficio Tecnico	Selezione "pilotata". Omesso controllo dell'esecuzione del servizio
52	10	Gestione delle entrate, delle spese e del patrimonio	servizio di rimozione della neve e del ghiaccio su strade e aree pubbliche	bando e capitolato di gara	selezione	contratto e gestione del contratto	Ufficio Tecnico	Selezione "pilotata". Omesso controllo dell'esecuzione del servizio

n.	na.	Area di rischio (PNA 2019, All.1 Tab.3)	Processo	Descrizione del processo			Unità organizzativa responsabile del processo	Catalogo dei rischi principali
				Input	Attività	Output		
53	11	Gestione delle entrate, delle spese e del patrimonio	manutenzione dei cimiteri	bando e capitolato di gara	selezione	contratto e gestione del contratto	Ufficio Tecnico	Selezione "pilotata". Omesso controllo dell'esecuzione del servizio
54	12	Gestione delle entrate, delle spese e del patrimonio	servizi di custodia dei cimiteri	bando / avviso	selezione	contratto e gestione del contratto	Ufficio Tecnico	Selezione "pilotata". Omesso controllo dell'esecuzione del servizio
55	13	Gestione delle entrate, delle spese e del patrimonio	manutenzione degli immobili e degli impianti di proprietà dell'ente	bando e capitolato di gara	selezione	contratto e gestione del contratto	Ufficio Tecnico	Selezione "pilotata". Omesso controllo dell'esecuzione del servizio
56	14	Gestione delle entrate, delle spese e del patrimonio	manutenzione degli edifici scolastici	bando e capitolato di gara	selezione	contratto e gestione del contratto	Ufficio Tecnico	Selezione "pilotata". Omesso controllo dell'esecuzione del servizio
57	15	Gestione delle entrate, delle spese e del patrimonio	servizi di pubblica illuminazione	iniziativa d'ufficio	gestione in economia	erogazione del servizio	Ufficio Tecnico	violazione di norme, anche interne, per interesse/utilità
58	16	Gestione delle entrate, delle spese e del patrimonio	manutenzione della rete e degli impianti di pubblica illuminazione	bando e capitolato di gara	selezione	contratto e gestione del contratto	Ufficio Tecnico	Selezione "pilotata". Omesso controllo dell'esecuzione del servizio
59	17	Gestione delle entrate, delle spese e del patrimonio	servizi di gestione biblioteche	iniziativa d'ufficio	gestione in economia	erogazione del servizio	Biblioteca Comunale	violazione di norme, anche interne, per interesse/utilità
60	18	Gestione delle entrate, delle spese e del patrimonio	servizi di gestione musei	iniziativa d'ufficio	gestione in economia	erogazione del servizio	Non svolto al momento	violazione di norme, anche interne, per interesse/utilità
61	19	Gestione delle entrate, delle spese e del patrimonio	servizi di gestione delle farmacie	iniziativa d'ufficio	gestione in economia	erogazione del servizio	Non svolto al momento	violazione di norme, anche interne, per interesse/utilità
62	20	Gestione delle entrate, delle spese e del patrimonio	servizi di gestione impianti sportivi	iniziativa d'ufficio	gestione in economia	erogazione del servizio	Ufficio Tecnico	violazione di norme, anche interne, per interesse/utilità
63	21	Gestione delle entrate, delle spese e del patrimonio	servizi di gestione hardware e software	bando e capitolato di gara	selezione	contratto e gestione del contratto	Ufficio Tecnico	Selezione "pilotata". Omesso controllo dell'esecuzione del servizio
64	22	Gestione delle entrate, delle spese e del patrimonio	servizi di disaster recovery e backup	bando e capitolato di gara	selezione	contratto e gestione del contratto	Ufficio Tecnico	Selezione "pilotata". Omesso controllo dell'esecuzione del servizio
65	23	Gestione delle entrate, delle spese e del patrimonio	gestione del sito web	iniziativa d'ufficio	gestione in economia	erogazione del servizio	Tutti gli Uffici	violazione di norme, anche interne, per interesse/utilità

n.	na.	Area di rischio (PNA 2019, All.1 Tab.3)	Processo	Descrizione del processo			Unità organizzativa responsabile del processo	Catalogo dei rischi principali
				Input	Attività	Output		
66	2	Gestione rifiuti	Gestione delle Isole ecologiche	bando e capitolato di gara	selezione	contratto e gestione del contratto	Ufficio Tecnico	Selezione "pilotata". Omesso controllo dell'esecuzione del servizio
67	3	Gestione rifiuti	Pulizia delle strade e delle aree pubbliche	iniziativa d'ufficio secondo programmazione	svolgimento in economia della pulizia	igiene e decoro	Ufficio Tecnico	violazione delle norme, anche interne, per interesse/utilità
68	4	Gestione rifiuti	Pulizia dei cimiteri	iniziativa d'ufficio secondo programmazione	svolgimento in economia della pulizia	igiene e decoro	Ufficio Tecnico	violazione delle norme, anche interne, per interesse/utilità
69	5	Gestione rifiuti	Pulizia degli immobili e degli impianti di proprietà dell'ente	iniziativa d'ufficio secondo programmazione	svolgimento in economia della pulizia	igiene e decoro	Ufficio Segreteria	violazione delle norme, anche interne, per interesse/utilità
70	1	Governo del territorio	Permesso di costruire	domanda dell'interessato	esame da parte del SUE (e acquisizione pareri/nulla osta di altre PA)	rilascio del permesso	Ufficio Tecnico	violazione delle norme, dei limiti e degli indici urbanistici per interesse di parte
71	2	Governo del territorio	Permesso di costruire in aree assoggettate ad autorizzazione paesaggistica	domanda dell'interessato	esame da parte del SUE (e acquisizione pareri/nulla osta di altre PA)	rilascio del permesso	Ufficio Tecnico	violazione delle norme, dei limiti e degli indici urbanistici per interesse di parte
72	1	Pianificazione urbanistica	Provvedimenti di pianificazione urbanistica generale	iniziativa d'ufficio	stesura, adozione, pubblicazione, acquisizione di pareri di altre PA, osservazioni da privati	approvazione del documento finale	Ufficio Tecnico	violazione del conflitto di interessi, delle norme, dei limiti e degli indici urbanistici per interesse di parte
73	2	Pianificazione urbanistica	Provvedimenti di pianificazione urbanistica attuativa	iniziativa di parte / d'ufficio	stesura, adozione, pubblicazione, acquisizione di pareri di altre PA, osservazioni da privati	approvazione del documento finale e della convenzione	Ufficio Tecnico	violazione del conflitto di interessi, delle norme, dei limiti e degli indici urbanistici per interesse di parte
74	3	Governo del territorio	Permesso di costruire convenzionato	domanda dell'interessato	esame da parte del SUE (acquisizione pareri/nulla osta di altre PA), approvazione della convenzione	sottoscrizione della convenzione e rilascio del permesso	Ufficio Tecnico	conflitto di interessi, violazione delle norme, dei limiti e degli indici urbanistici per interesse di parte
75	4	Governo del territorio	Gestione del reticolo idrico minore	iniziativa d'ufficio	quantificazione del canone e richiesta di pagamento	accertamento dell'entrata e riscossione	Ufficio Tecnico	violazione delle norme procedurali per interesse/utilità di parte

n.	na.	Area di rischio (PNA 2019, All.1 Tab.3)	Processo	Descrizione del processo			Unità organizzativa responsabile del processo	Catalogo dei rischi principali
				Input	Attività	Output		
76	5	Governo del territorio	Procedimento per l'insediamento di una nuova cava	iniziativa di parte: domanda di convenzionamento	esame da parte dell'ufficio (acquisizione pareri/nulla osta di altre PA), approvazione e sottoscrizione della convenzione	convenzione / accordo	Non svolto al momento	violazione dei divieti su conflitto di interessi, violazione di norme, limiti e indici urbanistici per interesse/utilità di parte
77	6	Pianificazione urbanistica	Procedimento urbanistico per l'insediamento di un centro commerciale	iniziativa di parte: domanda di convenzionamento	esame da parte dell'ufficio (acquisizione pareri/nulla osta di altre PA), approvazione e sottoscrizione della convenzione	convenzione / accordo	Ufficio Tecnico	violazione dei divieti su conflitto di interessi, violazione di norme, limiti e indici urbanistici per interesse/utilità di parte
78	7	Governo del territorio	Sicurezza ed ordine pubblico	iniziativa d'ufficio	gestione della Polizia locale	servizi di controllo e prevenzione	Ufficio Tecnico	violazione di norme, regolamenti, ordini di servizio
79	8	Governo del territorio	Servizi di protezione civile	iniziativa d'ufficio	gestione dei rapporti con i volontari, fornitura dei mezzi e delle attrezzature	gruppo operativo	Ufficio Tecnico	violazione delle norme, anche di regolamento, per interesse di parte
80	1	Incarichi e nomine	Designazione dei rappresentanti dell'ente presso enti, società, fondazioni.	bando / avviso	esame dei curricula sulla base della regolamentazione dell'ente	decreto di nomina	Ufficio Segreteria	violazione dei limiti in materia di conflitto di interessi e delle norme procedurali per interesse/utilità dell'organo che nomina
81	1	Provvedimenti ampliativi della sfera giuridica dei destinatari con effetto economico diretto e immediato	Concessione di sovvenzioni, contributi, sussidi, ecc.	domanda dell'interessato	esame secondo i regolamenti dell'ente	concessione	Tutti gli Uffici	violazione delle norme, anche di regolamento, per interesse di parte
82	2	Provvedimenti ampliativi della sfera giuridica dei destinatari con effetto economico diretto e immediato	Autorizzazioni ex artt. 68 e 69 del TULPS (spettacoli, intrattenimenti, ecc.)	domanda dell'interessato	esame da parte dell'ufficio e acquisizione del parere della commissione di vigilanza	rilascio dell'autorizzazione	Ufficio Tecnico	ingiustificata dilatazione dei tempi per costringere il destinatario del provvedimento tardivo a concedere "utilità" al funzionario
83	3	Provvedimenti ampliativi della sfera giuridica dei destinatari con effetto economico diretto e immediato	Servizi per minori e famiglie	domanda dell'interessato	esame da parte dell'ufficio, sulla base della regolamentazione e della programmazione dell'ente	accoglimento/rigetto della domanda	Ufficio Servizi Sociali	Selezione "pilotata" per interesse/utilità di uno o più commissari

n.	na.	Area di rischio (PNA 2019, All.1 Tab.3)	Processo	Descrizione del processo			Unità organizzativa responsabile del processo	Catalogo dei rischi principali
				Input	Attività	Output		
84	4	Provvedimenti ampliativi della sfera giuridica dei destinatari con effetto economico diretto e immediato	Servizi assistenziali e socio-sanitari per anziani	domanda dell'interessato	esame da parte dell'ufficio, sulla base della regolamentazione e della programmazione dell'ente	accoglimento/rigetto della domanda	Ufficio Servizi Sociali	Selezione "pilotata" per interesse/utilità di uno o più commissari
85	5	Provvedimenti ampliativi della sfera giuridica dei destinatari con effetto economico diretto e immediato	Servizi per disabili	domanda dell'interessato	esame da parte dell'ufficio, sulla base della regolamentazione e della programmazione dell'ente	accoglimento/rigetto della domanda	Ufficio Servizi Sociali	Selezione "pilotata" per interesse/utilità di uno o più commissari
86	6	Provvedimenti ampliativi della sfera giuridica dei destinatari con effetto economico diretto e immediato	Servizi per adulti in difficoltà	domanda dell'interessato	esame da parte dell'ufficio, sulla base della regolamentazione e della programmazione dell'ente	accoglimento/rigetto della domanda	Ufficio Servizi Sociali	Selezione "pilotata" per interesse/utilità di uno o più commissari
87	7	Provvedimenti ampliativi della sfera giuridica dei destinatari con effetto economico diretto e immediato	Servizi di integrazione dei cittadini stranieri	domanda dell'interessato	esame da parte dell'ufficio, sulla base della regolamentazione e della programmazione dell'ente	accoglimento/rigetto della domanda	Ufficio Servizi Sociali	Selezione "pilotata" per interesse/utilità di uno o più commissari
88	8	Provvedimenti ampliativi della sfera giuridica dei destinatari con effetto economico diretto e immediato	Gestione delle sepolture e dei loculi	domanda dell'interessato	esame da parte dell'ufficio, sulla base della regolamentazione e della programmazione dell'ente	assegnazione della sepoltura	Ufficio Servizi Demografici	ingiustificata richiesta di "utilità" da parte del funzionario
89	9	Provvedimenti ampliativi della sfera giuridica dei destinatari con effetto economico diretto e immediato	Concessioni demaniali per tombe di famiglia	bando	selezione e assegnazione	contratto	Ufficio Servizi Demografici	Selezione "pilotata" per interesse/utilità di uno o più commissari
90	10	Provvedimenti ampliativi della sfera giuridica dei destinatari con effetto economico diretto e immediato	Procedimenti di esumazione ed estumulazione	iniziativa d'ufficio	selezione delle sepolture, attività di esumazione ed estumulazione	disponibilità di sepolture presso i cimiteri	Ufficio Servizi Demografici	violazione delle norme procedurali per interesse/utilità di parte

n.	na.	Area di rischio (PNA 2019, All.1 Tab.3)	Processo	Descrizione del processo			Unità organizzativa responsabile del processo	Catalogo dei rischi principali
				Input	Attività	Output		
91	11	Provvedimenti ampliativi della sfera giuridica dei destinatari con effetto economico diretto e immediato	Gestione degli alloggi pubblici	bando / avviso	selezione e assegnazione	contratto	Ufficio Servizi Sociali	selezione "pilotata", violazione delle norme procedurali per interesse/utilità di parte
92	12	Provvedimenti ampliativi della sfera giuridica dei destinatari con effetto economico diretto e immediato	Gestione del diritto allo studio e del sostegno scolastico	domanda dell'interessato	esame da parte dell'ufficio, sulla base della regolamentazione e della programmazione dell'ente	accoglimento / rigetto della domanda	Ufficio Segreteria	violazione delle norme procedurali per interesse/utilità di parte
93	13	Provvedimenti ampliativi della sfera giuridica dei destinatari con effetto economico diretto e immediato	Asili nido	domanda dell'interessato	esame da parte dell'ufficio, sulla base della regolamentazione e della programmazione dell'ente	accoglimento / rigetto della domanda	Ufficio Segreteria	violazione delle norme procedurali e delle "graduatorie" per interesse/utilità di parte
94	14	Provvedimenti ampliativi della sfera giuridica dei destinatari con effetto economico diretto e immediato	Servizio di "dopo scuola"	domanda dell'interessato	esame da parte dell'ufficio, sulla base della regolamentazione e della programmazione dell'ente	accoglimento / rigetto della domanda	Non svolto al momento	violazione delle norme procedurali e delle "graduatorie" per interesse/utilità di parte
95	15	Provvedimenti ampliativi della sfera giuridica dei destinatari con effetto economico diretto e immediato	Servizio di trasporto scolastico	domanda dell'interessato	esame da parte dell'ufficio, sulla base della regolamentazione e della programmazione dell'ente	accoglimento / rigetto della domanda	Ufficio Segreteria	violazione delle norme procedurali e delle "graduatorie" per interesse/utilità di parte
96	16	Provvedimenti ampliativi della sfera giuridica dei destinatari con effetto economico diretto e immediato	Servizio di mensa	domanda dell'interessato	esame da parte dell'ufficio, sulla base della regolamentazione e della programmazione dell'ente	accoglimento / rigetto della domanda	Ufficio Segreteria	violazione delle norme procedurali e delle "graduatorie" per interesse/utilità di parte
97	1	Provvedimenti ampliativi della sfera giuridica dei destinatari privi di effetto economico diretto e immediato	Autorizzazione all'occupazione del suolo pubblico	domanda dell'interessato	esame da parte dell'ufficio	rilascio dell'autorizzazione	Polizia Locale	ingiustificata dilatazione dei tempi per costringere il destinatario del provvedimento tardivo a concedere "utilità" al funzionario

n.	na.	Area di rischio (PNA 2019, All.1 Tab.3)	Processo	Descrizione del processo			Unità organizzativa responsabile del processo	Catalogo dei rischi principali
				Input	Attività	Output		
98	2	Provvedimenti ampliativi della sfera giuridica dei destinatari privi di effetto economico diretto e immediato	Pratiche anagrafiche	domanda dell'interessato / iniziativa d'ufficio	esame da parte dell'ufficio	iscrizione, annotazione, cancellazione, ecc.	Ufficio Servizi Demografici	ingiustificata dilatazione dei tempi per costringere il destinatario del provvedimento tardivo a concedere "utilità" al funzionario
99	3	Provvedimenti ampliativi della sfera giuridica dei destinatari privi di effetto economico diretto e immediato	Certificazioni anagrafiche	domanda dell'interessato	esame da parte dell'ufficio	rilascio del certificato	Ufficio Servizi Demografici	ingiustificata dilatazione dei tempi per costringere il destinatario del provvedimento tardivo a concedere "utilità" al funzionario
100	4	Provvedimenti ampliativi della sfera giuridica dei destinatari privi di effetto economico diretto e immediato	atti di nascita, morte, cittadinanza e matrimonio	domanda dell'interessato /iniziativa d'ufficio	istruttoria	atto di stato civile	Ufficio Servizi Demografici	ingiustificata dilatazione dei tempi per costringere il destinatario del provvedimento tardivo a concedere "utilità" al funzionario
101	5	Provvedimenti ampliativi della sfera giuridica dei destinatari privi di effetto economico diretto e immediato	Rilascio di documenti di identità	domanda dell'interessato	esame da parte dell'ufficio	rilascio del documento	Ufficio Servizi Demografici	ingiustificata dilatazione dei tempi per costringere il destinatario del provvedimento tardivo a concedere "utilità" al funzionario
102	6	Provvedimenti ampliativi della sfera giuridica dei destinatari privi di effetto economico diretto e immediato	Rilascio di patrocini	domanda dell'interessato	esame da parte dell'ufficio sulla base della regolamentazione dell'ente	rilascio/rifiuto del provvedimento	Ufficio Segreteria	violazione delle norme per interesse di parte
103	7	Provvedimenti ampliativi della sfera giuridica dei destinatari privi di effetto economico diretto e immediato	Gestione della leva	iniziativa d'ufficio	esame e istruttoria	provvedimenti previsti dall'ordinamento	Ufficio Servizi Demografici	violazione delle norme per interesse di parte
104	8	Provvedimenti ampliativi della sfera giuridica dei destinatari privi di effetto economico diretto e immediato	Consultazioni elettorali	iniziativa d'ufficio	esame e istruttoria	provvedimenti previsti dall'ordinamento	Ufficio Servizi Demografici	violazione delle norme per interesse di parte
105	9	Provvedimenti ampliativi della sfera giuridica dei destinatari privi di effetto economico diretto e immediato	Gestione dell'elettorato	iniziativa d'ufficio	esame e istruttoria	provvedimenti previsti dall'ordinamento	Ufficio Servizi Demografici	violazione delle norme per interesse di parte



## B - Analisi dei rischi dell'Unione Lombarda dei Comuni Oglio-Ciria (CR)

n.	Processo	Catalogo dei rischi principali	Indicatori di stima del livello di rischio						Valutazione complessiva	Motivazione
			livello di interesse "esterno"	discrezionalità del decisore interno alla PA	manifestazione di eventi corruttivi in passato	trasparenza del processo decisionale	livello di collaborazione del responsabile	grado di attuazione delle misure di trattamento		
	A	B	C	D	E	F	G	H	I	L
1	Incentivi economici al personale (produttività e retribuzioni di risultato)	Selezione "pilotata" per interesse personale di uno o più commissari	A	M	N	A	A	A	A	Gli uffici potrebbero utilizzare poteri e competenze, delle quali dispongono, per vantaggi e utilità personali, in favore di taluni soggetti a scapito di altri.
2	Concorso per l'assunzione di personale	Selezione "pilotata" per interesse/utilità di uno o più commissari	A	A	N	A+	A	A	A	Gli uffici potrebbero utilizzare poteri e competenze, delle quali dispongono, per vantaggi e utilità personali, in favore di taluni soggetti a scapito di altri.
3	Concorso per la progressione in carriera del personale	Selezione "pilotata" per interesse/utilità di uno o più commissari	B-	B	N	A	A	A	B	Il processo non consente margini di discrezionalità significativi. Inoltre, i vantaggi che produce in favore dei terzi sono di valore, in genere, assai contenuto. Pertanto, il rischio è stato ritenuto basso (B) o molto basso (B-).
4	Gestione giuridica del personale: permessi, ferie, ecc.	violazione di norme, anche interne, per interesse/utilità	N	B	N	B	A	A	B-	Il processo non consente margini di discrezionalità significativi. Inoltre, i vantaggi che produce in favore dei terzi sono di valore, in genere, assai contenuto. Pertanto, il rischio è stato ritenuto basso (B) o molto basso (B-).
5	Relazioni sindacali (informazione, ecc.)	violazione di norme, anche interne, per interesse/utilità	N	B	N	B	A	A	B-	Il processo non consente margini di discrezionalità significativi. Inoltre, i vantaggi che produce in favore dei terzi sono di valore, in genere, assai contenuto. Pertanto, il rischio è stato ritenuto basso (B) o molto basso (B-).
6	Contrattazione decentrata integrativa	violazione di norme, anche interne, per interesse/utilità	N	B	N	B	A	A	B-	Il processo non consente margini di discrezionalità significativi. Inoltre, i vantaggi che produce in favore dei terzi sono di valore, in genere, assai contenuto. Pertanto, il rischio è stato ritenuto basso (B) o molto basso (B-).
7	servizi di formazione del personale dipendente	selezione "pilotata" del formatore per interesse/utilità di parte	M	M	N	A	A	A	M	Trattandosi di contratto d'appalto di servizi, dati gli interessi economici che attiva, potrebbe celare comportamenti scorretti a favore di taluni operatori in danno di altri.
8	Levata dei protesti									Presso l'Ente non vengono levati protesti a cura del Segretario Generale.
9	Gestione dei procedimenti di segnalazione e reclamo	violazione delle norme per interesse di parte	M	M	N	M	A	A	M	Gli uffici potrebbero utilizzare impropriamente poteri e competenze per ottenere vantaggi e utilità personali. Ma dati i valori economici, in genere modesti, che il processo attiva, il rischio è stato ritenuto Medio.
10	Supporto giuridico e pareri legali	violazione di norme, anche interne, per interesse/utilità	B	M	N	M	A	A	M	Gli uffici potrebbero utilizzare impropriamente poteri e competenze per ottenere vantaggi e utilità personali. Ma dati i valori economici, in genere modesti, che il processo attiva, il rischio è stato ritenuto Medio.
11	Gestione del contenzioso	violazione di norme, anche interne, per interesse/utilità	B	M	N	M	A	A	M	Gli uffici potrebbero utilizzare impropriamente poteri e competenze per ottenere vantaggi e utilità personali. Ma dati i valori economici, in genere modesti, che il processo attiva, il rischio è stato ritenuto Medio.

n.	Processo	Catalogo dei rischi principali	Indicatori di stima del livello di rischio						Valutazione complessiva	Motivazione
			livello di interesse "esterno"	discrezionalità del decisore interno alla PA	manifestazione di eventi corruttivi in passato	trasparenza del processo decisionale	livello di collaborazione del responsabile	grado di attuazione delle misure di trattamento		
12	Gestione del protocollo	Ingiustificata dilatazione dei tempi	B-	B	N	A	A	A	B-	Il processo non consente margini di discrezionalità significativi. Inoltre, i vantaggi che produce in favore dei terzi sono di valore, in genere, assai contenuto. Pertanto, il rischio è stato ritenuto basso (B) o molto basso (B-).
13	Organizzazione eventi culturali ricreativi	violazione delle norme per interesse di parte	M	A	N	A	A	M	M	Gli uffici potrebbero utilizzare impropriamente poteri e competenze per ottenere vantaggi e utilità personali. Ma dati i valori economici, in genere modesti, che il processo attiva, il rischio è stato ritenuto Medio.
14	Funzionamento degli organi collegiali	violazione delle norme per interesse di parte	B-	M	N	A	A	A	B-	Il processo non consente margini di discrezionalità significativi. Inoltre, i vantaggi che produce in favore dei terzi sono di valore, in genere, assai contenuto. Pertanto, il rischio è stato ritenuto basso (B) o molto basso (B-).
15	Istruttoria delle deliberazioni	violazione delle norme procedurali	B-	M	N	A	A	A	B-	Il processo non consente margini di discrezionalità significativi. Inoltre, i vantaggi che produce in favore dei terzi sono di valore, in genere, assai contenuto. Pertanto, il rischio è stato ritenuto basso (B) o molto basso (B-).
16	Pubblicazione delle deliberazioni	violazione delle norme procedurali	B-	M	N	A	A	A	B-	Il processo non consente margini di discrezionalità significativi. Inoltre, i vantaggi che produce in favore dei terzi sono di valore, in genere, assai contenuto. Pertanto, il rischio è stato ritenuto basso (B) o molto basso (B-).
17	Accesso agli atti, accesso civico	violazione di norme per interesse/utilità	M	M	N	M	A	M	M	Gli uffici potrebbero utilizzare impropriamente poteri e competenze per ottenere vantaggi e utilità personali. Ma dati i valori economici, in genere modesti, che il processo attiva, il rischio è stato ritenuto Medio.
18	Gestione dell'archivio corrente e di deposito	violazione di norme procedurali, anche interne	B-	M	N	A	A	A	B-	Il processo non consente margini di discrezionalità significativi. Inoltre, i vantaggi che produce in favore dei terzi sono di valore, in genere, assai contenuto. Pertanto, il rischio è stato ritenuto basso (B) o molto basso (B-).
19	Gestione dell'archivio storico	violazione di norme procedurali, anche interne	B-	M	N	A	A	A	B-	Il processo non consente margini di discrezionalità significativi. Inoltre, i vantaggi che produce in favore dei terzi sono di valore, in genere, assai contenuto. Pertanto, il rischio è stato ritenuto basso (B) o molto basso (B-).
20	formazione di determinazioni, ordinanze, decreti ed altri atti amministrativi	violazione delle norme per interesse di parte	B-	M	N	A	A	A	B-	Il processo non consente margini di discrezionalità significativi. Inoltre, i vantaggi che produce in favore dei terzi sono di valore, in genere, assai contenuto. Pertanto, il rischio è stato ritenuto basso (B) o molto basso (B-).
21	Indagini di customer satisfaction e qualità	violazione di norme procedurali per "pilotare" gli esiti e celare criticità	B	M	N	B	A	M	B	Premesso che l'Ente deve ancora attivare modalità da seguire in concreto per le indagini di customer satisfaction, occorre rilevare che in linea di principio il processo di cui trattasi non consente margini di discrezionalità significativi. Inoltre, i vantaggi che produce in favore dei terzi sono di valore, in genere, assai contenuto. Pertanto, il rischio è stato ritenuto basso (B) o molto basso (B-).
22	Selezione per l'affidamento di incarichi professionali	Selezione "pilotata" per interesse/utilità di uno o più commissari	A+	M	A (in altri enti)	A	A	M	A+	I contratti d'appalto di lavori, forniture e servizi, dati gli interessi economici che attivano, possono celare comportamenti scorretti a favore di talune imprese e in danno di altre. Fatti di cronaca confermano la necessità di adeguate misure.

n.	Processo	Catalogo dei rischi principali	Indicatori di stima del livello di rischio						Valutazione complessiva	Motivazione
			livello di interesse "esterno"	discrezionalità del decisore interno alla PA	manifestazione di eventi corruttivi in passato	trasparenza del processo decisionale	livello di collaborazione del responsabile	grado di attuazione delle misure di trattamento		
23	Affidamento mediante procedura aperta (o ristretta) di lavori, servizi, forniture	Selezione "pilotata" per interesse/utilità di uno o più commissari	A++	M	A (in altri enti)	A	A	M	A++	I contratti d'appalto di lavori, forniture e servizi, dati gli interessi economici che attivano, possono celare comportamenti scorretti a favore di talune imprese e in danno di altre. Fatti di cronaca confermano la necessità di adeguate misure.
24	Affidamento diretto di lavori, servizi o forniture	Selezione "pilotata" / mancata rotazione	A++	M	A (in altri enti)	A	A	M	A++	I contratti d'appalto di lavori, forniture e servizi, dati gli interessi economici che attivano, possono celare comportamenti scorretti a favore di talune imprese e in danno di altre. Fatti di cronaca confermano la necessità di adeguate misure.
25	Gare ad evidenza pubblica di vendita di beni	selezione "pilotata" per interesse/utilità di uno o più commissari	A+	M	N	A	A	M	A+	I contratti d'appalto di lavori, forniture e servizi, dati gli interessi economici che attivano, possono celare comportamenti scorretti a favore di talune imprese e in danno di altre. Fatti di cronaca confermano la necessità di adeguate misure.
26	Affidamenti in house	violazione delle norme e dei limiti dell'in house providing per interesse/utilità di parte	A+	M	N	A	A	M	A+	L'affidamento in house seppur a società pubbliche, non sempre efficienti, talvolta cela condotte scorrette e conflitti di interesse.
27	ATTIVITA': Nomina della commissione giudicatrice art. 77	Selezione "pilotata", con conseguente violazione delle norme procedurali, per interesse/utilità dell'organo che nomina	A	M	N	A	A	M	A	I contratti d'appalto di lavori, forniture e servizi, dati gli interessi economici che attivano, possono celare comportamenti scorretti a favore di talune imprese e in danno di altre. Fatti di cronaca confermano la necessità di adeguate misure.
28	ATTIVITA': Verifica delle offerte anomale art. 97	Selezione "pilotata", con conseguente violazione delle norme procedurali, per interesse/utilità di uno o più commissari o del RUP	A	M	N	A	A	M	A	I contratti d'appalto di lavori, forniture e servizi, dati gli interessi economici che attivano, possono celare comportamenti scorretti a favore di talune imprese e in danno di altre. Fatti di cronaca confermano la necessità di adeguate misure.
29	ATTIVITA': Proposta di aggiudicazione in base al prezzo	Selezione "pilotata", con conseguente violazione delle norme procedurali, per interesse/utilità di uno o più commissari	A	M	N	A	A	M	A	I contratti d'appalto di lavori, forniture e servizi, dati gli interessi economici che attivano, possono celare comportamenti scorretti a favore di talune imprese e in danno di altre. Fatti di cronaca confermano la necessità di adeguate misure.
30	ATTIVITA': Proposta di aggiudicazione in base all'OEPV	Selezione "pilotata", con conseguente violazione delle norme procedurali, per interesse/utilità di uno o più commissari	A	M	N	A	A	M	A	I contratti d'appalto di lavori, forniture e servizi, dati gli interessi economici che attivano, possono celare comportamenti scorretti a favore di talune imprese e in danno di altre. Fatti di cronaca confermano la necessità di adeguate misure.
31	Programmazione dei lavori art. 21	violazione delle norme procedurali	M	A	N	A	A	A	M	Gli organi deliberanti potrebbero utilizzare impropriamente i loro poteri per ottenere vantaggi e utilità personali. Ma dato che il processo non produce alcun vantaggio immediato a terzi, il rischio è stato ritenuto Medio.
32	Programmazione di forniture e di servizi	violazione delle norme procedurali	M	A	N	A	A	A	M	Gli organi deliberanti potrebbero utilizzare impropriamente i loro poteri per ottenere vantaggi e utilità personali. Ma dato che il processo non produce alcun vantaggio immediato a terzi, il rischio è stato ritenuto Medio.

n.	Processo	Catalogo dei rischi principali	Indicatori di stima del livello di rischio						Valutazione complessiva	Motivazione
			livello di interesse "esterno"	discrezionalità del decisore interno alla PA	manifestazione di eventi corruttivi in passato	trasparenza del processo decisionale	livello di collaborazione del responsabile	grado di attuazione delle misure di trattamento		
33	Gestione e archiviazione dei contratti pubblici	violazione delle norme procedurali	B-	M	N	A	A	A	B-	
34	Accertamenti e verifiche dei tributi locali	omessa verifica per interesse di parte	A	A	N	B	A	M	A	Gli uffici potrebbero utilizzare poteri e competenze, delle quali dispongono, in favore di taluni soggetti a scapito di altri, svolgendo o meno le verifiche, levando o meno le sanzioni.
35	Accertamenti con adesione dei tributi locali	omessa verifica per interesse di parte	A	A	N	B	A	M	A	Gli uffici potrebbero utilizzare poteri e competenze, delle quali dispongono, in favore di taluni soggetti a scapito di altri, svolgendo o meno le verifiche, levando o meno le sanzioni.
36	Accertamenti e controlli sull'attività edilizia privata (abusi)	omessa verifica per interesse di parte	A	A	N	B	A	M	A	Gli uffici potrebbero utilizzare poteri e competenze, delle quali dispongono, in favore di taluni soggetti a scapito di altri, svolgendo o meno le verifiche, levando o meno le sanzioni.
37	Vigilanza sulla circolazione e la sosta	omessa verifica per interesse di parte	M	A	N	B	A	M	A	Gli uffici potrebbero utilizzare poteri e competenze, delle quali dispongono, in favore di taluni soggetti a scapito di altri, svolgendo o meno le verifiche, levando o meno le sanzioni.
38	Vigilanza e verifiche sulle attività commerciali in sede fissa	omessa verifica per interesse di parte	A	A	N	B	A	M	A	Gli uffici potrebbero utilizzare poteri e competenze, delle quali dispongono, in favore di taluni soggetti a scapito di altri, svolgendo o meno le verifiche, levando o meno le sanzioni.
39	Vigilanza e verifiche su mercati ed ambulanti	omessa verifica per interesse di parte	A	A	N	B	A	M	A	Gli uffici potrebbero utilizzare poteri e competenze, delle quali dispongono, in favore di taluni soggetti a scapito di altri, svolgendo o meno le verifiche, levando o meno le sanzioni.
40	Controlli sull'uso del territorio	omessa verifica per interesse di parte	A	A	N	B	A	M	A	Gli uffici potrebbero utilizzare poteri e competenze, delle quali dispongono, in favore di taluni soggetti a scapito di altri, svolgendo o meno le verifiche, levando o meno le sanzioni.
41	Controlli sull'abbandono di rifiuti urbani	omessa verifica per interesse di parte	A	A	N	B	A	M	A	Gli uffici potrebbero utilizzare poteri e competenze, delle quali dispongono, in favore di taluni soggetti a scapito di altri, svolgendo o meno le verifiche, levando o meno le sanzioni.
42	Raccolta, recupero e smaltimento rifiuti	Selezione "pilotata". Omesso controllo dell'esecuzione del servizio	A++	M	A (in altri enti)	A	A	M	A++	I contratti d'appalto per la raccolta e lo smaltimento dei rifiuti, dati gli interessi economici che coinvolgono, possono celare comportamenti scorretti. Fatti di cronaca confermano la necessità di adeguate misure.
43	Gestione delle sanzioni per violazione del Codice della strada	violazione delle norme per interesse di parte: dilatazione dei tempi	A	M	A (in altri enti)	M	A	M	A	Gli uffici potrebbero utilizzare poteri e competenze, delle quali dispongono, in favore di taluni soggetti a scapito di altri, svolgendo o meno le verifiche, levando o meno le sanzioni.
44	Gestione ordinaria della entrate	violazione delle norme per interesse di parte: dilatazione dei tempi	B	M	N	A	A	A	B	Il processo non consente margini di discrezionalità significativi. Inoltre, i vantaggi che produce in favore dei terzi sono di valore, in genere, assai contenuto. Pertanto, il rischio è stato ritenuto basso (B) o molto basso (B-).

n.	Processo	Catalogo dei rischi principali	Indicatori di stima del livello di rischio						Valutazione complessiva	Motivazione
			livello di interesse "esterno"	discrezionalità del decisore interno alla PA	manifestazione di eventi corruttivi in passato	trasparenza del processo decisionale	livello di collaborazione del responsabile	grado di attuazione delle misure di trattamento		
45	Gestione ordinaria delle spese di bilancio	ingiustificata dilatazione dei tempi per costringere il destinatario del provvedimento tardivo a concedere "utilità" al funzionario	A	M	N	A	A	A	A	Gli uffici potrebbero utilizzare poteri e competenze, delle quali dispongono, in favore di taluni soggetti a scapito di altri, accelerando o dilatando i tempi dei procedimenti
46	Adempimenti fiscali	violazione di norme	B-	B	N	A	A	A	B-	Il processo non consente margini di discrezionalità significativi. Inoltre, i vantaggi che produce in favore dei terzi sono di valore, in genere, assai contenuto. Pertanto, il rischio è stato ritenuto basso (B) o molto basso (B-).
47	Stipendi del personale	violazione di norme	B-	B	N	A	A	A	B-	Il processo non consente margini di discrezionalità significativi. Inoltre, i vantaggi che produce in favore dei terzi sono di valore, in genere, assai contenuto. Pertanto, il rischio è stato ritenuto basso (B) o molto basso (B-).
48	Tributi locali (IMU, addizionale IRPEF, ecc.)	violazione di norme	B	M	N	A	A	A	B	Il processo non consente margini di discrezionalità significativi. Inoltre, i vantaggi che produce in favore dei terzi sono di valore, in genere, assai contenuto. Pertanto, il rischio è stato ritenuto basso (B) o molto basso (B-).
49	manutenzione delle aree verdi	Selezione "pilotata". Omesso controllo dell'esecuzione del servizio	B	M	N	M	A	M	M	Gli uffici potrebbero utilizzare impropriamente poteri e competenze per ottenere utilità personali. Dati gli interessi economici, in genere modesti, che il processo genera in favore di terzi, il rischio è stato ritenuto Medio.
50	manutenzione delle strade e delle aree pubbliche	Selezione "pilotata". Omesso controllo dell'esecuzione del servizio	B	M	N	M	A	M	M	Gli uffici potrebbero utilizzare impropriamente poteri e competenze per ottenere utilità personali. Dati gli interessi economici, in genere modesti, che il processo genera in favore di terzi, il rischio è stato ritenuto Medio.
51	installazione e manutenzione segnaletica, orizzontale e verticale, su strade e aree pubbliche	Selezione "pilotata". Omesso controllo dell'esecuzione del servizio	B	M	N	M	A	M	M	Gli uffici potrebbero utilizzare impropriamente poteri e competenze per ottenere utilità personali. Dati gli interessi economici, in genere modesti, che il processo genera in favore di terzi, il rischio è stato ritenuto Medio.
52	servizio di rimozione della neve e del ghiaccio su strade e aree pubbliche	Selezione "pilotata". Omesso controllo dell'esecuzione del servizio	B	M	N	M	A	M	M	Gli uffici potrebbero utilizzare impropriamente poteri e competenze per ottenere utilità personali. Dati gli interessi economici, in genere modesti, che il processo genera in favore di terzi, il rischio è stato ritenuto Medio.
53	manutenzione dei cimiteri	Selezione "pilotata". Omesso controllo dell'esecuzione del servizio	B	M	N	M	A	M	M	Gli uffici potrebbero utilizzare impropriamente poteri e competenze per ottenere utilità personali. Dati gli interessi economici, in genere modesti, che il processo genera in favore di terzi, il rischio è stato ritenuto Medio.
54	servizi di custodia dei cimiteri	Selezione "pilotata". Omesso controllo dell'esecuzione del servizio	B	M	N	M	A	M	M	Gli uffici potrebbero utilizzare impropriamente poteri e competenze per ottenere utilità personali. Dati gli interessi economici, in genere modesti, che il processo genera in favore di terzi, il rischio è stato ritenuto Medio.

n.	Processo	Catalogo dei rischi principali	Indicatori di stima del livello di rischio						Valutazione complessiva	Motivazione
			livello di interesse "esterno"	discrezionalità del decisore interno alla PA	manifestazione di eventi corruttivi in passato	trasparenza del processo decisionale	livello di collaborazione del responsabile	grado di attuazione delle misure di trattamento		
55	manutenzione degli immobili e degli impianti di proprietà dell'ente	Selezione "pilotata". Omesso controllo dell'esecuzione del servizio	B	M	N	M	A	M	M	Gli uffici potrebbero utilizzare impropriamente poteri e competenze per ottenere utilità personali. Dati gli interessi economici, in genere modesti, che il processo genera in favore di terzi, il rischio è stato ritenuto Medio.
56	manutenzione degli edifici scolastici	Selezione "pilotata". Omesso controllo dell'esecuzione del servizio	B	M	N	M	A	M	M	Gli uffici potrebbero utilizzare impropriamente poteri e competenze per ottenere utilità personali. Dati gli interessi economici, in genere modesti, che il processo genera in favore di terzi, il rischio è stato ritenuto Medio.
57	servizi di pubblica illuminazione	violazione di norme, anche interne, per interesse/utilità	B	M	N	M	A	M	M	Gli uffici potrebbero utilizzare impropriamente poteri e competenze per ottenere utilità personali. Dati gli interessi economici, in genere modesti, che il processo genera in favore di terzi, il rischio è stato ritenuto Medio.
58	manutenzione della rete e degli impianti di pubblica illuminazione	Selezione "pilotata". Omesso controllo dell'esecuzione del servizio	B	M	N	M	A	M	M	Gli uffici potrebbero utilizzare impropriamente poteri e competenze per ottenere utilità personali. Dati gli interessi economici, in genere modesti, che il processo genera in favore di terzi, il rischio è stato ritenuto Medio.
59	servizi di gestione biblioteche	violazione di norme, anche interne, per interesse/utilità	B	M	N	M	A	M	M	Gli uffici potrebbero utilizzare impropriamente poteri e competenze per ottenere utilità personali. Dati gli interessi economici, in genere modesti, che il processo genera in favore di terzi, il rischio è stato ritenuto Medio.
60	servizi di gestione musei									
61	servizi di gestione delle farmacie									
62	servizi di gestione impianti sportivi	violazione di norme, anche interne, per interesse/utilità	B	M	N	M	A	M	M	Gli uffici potrebbero utilizzare impropriamente poteri e competenze per ottenere utilità personali. Dati gli interessi economici, in genere modesti, che il processo genera in favore di terzi, il rischio è stato ritenuto Medio.
63	servizi di gestione hardware e software	Selezione "pilotata". Omesso controllo dell'esecuzione del servizio	B	M	N	M	A	M	M	Gli uffici potrebbero utilizzare impropriamente poteri e competenze per ottenere utilità personali. Dati gli interessi economici, in genere modesti, che il processo genera in favore di terzi, il rischio è stato ritenuto Medio.
64	servizi di disaster recovery e backup	Selezione "pilotata". Omesso controllo dell'esecuzione del servizio	B	M	N	M	A	M	M	Gli uffici potrebbero utilizzare impropriamente poteri e competenze per ottenere utilità personali. Dati gli interessi economici, in genere modesti, che il processo genera in favore di terzi, il rischio è stato ritenuto Medio.
65	gestione del sito web	violazione di norme, anche interne, per interesse/utilità	B	M	N	M	A	M	M	Gli uffici potrebbero utilizzare impropriamente poteri e competenze per ottenere utilità personali. Dati gli interessi economici, in genere modesti, che il processo genera in favore di terzi, il rischio è stato ritenuto Medio.

n.	Processo	Catalogo dei rischi principali	Indicatori di stima del livello di rischio						Valutazione complessiva	Motivazione
			livello di interesse "esterno"	discrezionalità del decisore interno alla PA	manifestazione di eventi corruttivi in passato	trasparenza del processo decisionale	livello di collaborazione del responsabile	grado di attuazione delle misure di trattamento		
66	Gestione delle Isole ecologiche	Selezione "pilotata". Omesso controllo dell'esecuzione del servizio	A	M	N	M	A	M	A	I contratti d'appalto per la raccolta e lo smaltimento dei rifiuti, dati gli interessi economici che coinvolgono, possono celare comportamenti scorretti. Fatti di cronaca confermano la necessità di adeguate misure.
67	Pulizia delle strade e delle aree pubbliche	violazione delle norme, anche interne, per interesse/utilità	A	M	N	M	A	M	A	I contratti d'appalto per la raccolta e lo smaltimento dei rifiuti, dati gli interessi economici che coinvolgono, possono celare comportamenti scorretti. Fatti di cronaca confermano la necessità di adeguate misure.
68	Pulizia dei cimiteri	violazione delle norme, anche interne, per interesse/utilità	A	M	N	M	A	M	A	I contratti d'appalto per la raccolta e lo smaltimento dei rifiuti, dati gli interessi economici che coinvolgono, possono celare comportamenti scorretti. Fatti di cronaca confermano la necessità di adeguate misure.
69	Pulizia degli immobili e degli impianti di proprietà dell'ente	violazione delle norme, anche interne, per interesse/utilità	A	M	N	M	A	M	A	I contratti d'appalto per la raccolta e lo smaltimento dei rifiuti, dati gli interessi economici che coinvolgono, possono celare comportamenti scorretti. Fatti di cronaca confermano la necessità di adeguate misure.
70	Permesso di costruire	violazione delle norme, dei limiti e degli indici urbanistici per interesse di parte	A+	M	A (in altri enti)	A	A	M	A+	L'attività edilizia privata è sempre sostenuta da interessi economici, anche di valore considerevole, che potrebbero determinare i funzionari a tenere comportamenti scorretti.
71	Permesso di costruire in aree assoggettate ad autorizzazione paesaggistica	violazione delle norme, dei limiti e degli indici urbanistici per interesse di parte	A+	M	A (in altri enti)	A	A	M	A+	L'attività edilizia privata è sempre sostenuta da interessi economici, anche di valore considerevole, che potrebbero determinare i funzionari a tenere comportamenti scorretti.
72	Provvedimenti di pianificazione urbanistica generale	violazione del conflitto di interessi, delle norme, dei limiti e degli indici urbanistici per interesse di parte	A++	A++	A (in altri enti)	B	A	B	A++	La pianificazione urbanistica richiede scelte altamente discrezionali. Tale discrezionalità potrebbe essere utilizzata impropriamente per ottenere vantaggi ed utilità.
73	Provvedimenti di pianificazione urbanistica attuativa	violazione del conflitto di interessi, delle norme, dei limiti e degli indici urbanistici per interesse di parte	A++	A++	A (in altri enti)	B	A	B	A++	La pianificazione urbanistica richiede scelte altamente discrezionali. Tale discrezionalità potrebbe essere utilizzata impropriamente per ottenere vantaggi ed utilità.
74	Permesso di costruire convenzionato	conflitto di interessi, violazione delle norme, dei limiti e degli indici urbanistici per interesse di parte	A+	M	A (in altri enti)	A	A	M	A+	L'attività edilizia privata è sempre sostenuta da interessi economici, anche di valore considerevole, che potrebbero determinare i funzionari a tenere comportamenti scorretti.
75	Gestione del reticolo idrico minore	violazione delle norme procedurali per interesse/utilità di parte	M	M	N	A	A	M	M	Gli uffici potrebbero utilizzare impropriamente poteri e competenze per ottenere utilità personali. Dati gli interessi economici, in genere modesti, che il processo genera in favore di terzi, il rischio è stato ritenuto Medio.

n.	Processo	Catalogo dei rischi principali	Indicatori di stima del livello di rischio						Valutazione complessiva	Motivazione
			livello di interesse "esterno"	discrezionalità del decisore interno alla PA	manifestazione di eventi corruttivi in passato	trasparenza del processo decisionale	livello di collaborazione del responsabile	grado di attuazione delle misure di trattamento		
76	Procedimento per l'insediamento di una nuova cava									
77	Procedimento urbanistico per l'insediamento di un centro commerciale	violazione dei divieti su conflitto di interessi, violazione di norme, limiti e indici urbanistici per interesse/utilità di parte	A++	A	N	A	A	M	A++	L'attività imprenditoriale privata per sua natura è sempre sostenuta da interessi economici, anche ingenti. Gli uffici potrebbero utilizzare impropriamente poteri e competenze delle quali dispongono, per conseguire vantaggi e utilità indebite (favorendo o intralciando la procedura).
78	Sicurezza ed ordine pubblico	violazione di norme, regolamenti, ordini di servizio	B	M	N	B	A	M	B	Il processo non consente margini di discrezionalità significativi. Inoltre, i vantaggi che produce in favore dei terzi sono di valore, in genere, assai contenuto. Pertanto, il rischio è stato ritenuto basso (B) o molto basso (B-).
79	Servizi di protezione civile	violazione delle norme, anche di regolamento, per interesse di parte	B	M	N	B	A	M	B	Il processo non consente margini di discrezionalità significativi. Inoltre, i vantaggi che produce in favore dei terzi sono di valore, in genere, assai contenuto. Pertanto, il rischio è stato ritenuto basso (B) o molto basso (B-).
80	Designazione dei rappresentanti dell'ente presso enti, società, fondazioni.	violazione dei limiti in materia di conflitto di interessi e delle norme procedurali per interesse/utilità dell'organo che nomina	A	A	N	B	A	M	A	La nomina di amministratori in società, enti, organismi collegati alla PA, talvolta di persone prive di adeguate competenze, può celare condotte scorrette e conflitti di interesse.
81	Concessione di sovvenzioni, contributi, sussidi, ecc.	violazione delle norme, anche di regolamento, per interesse di parte	A	M	N	M	A	M	A	Gli uffici potrebbero utilizzare poteri e competenze, delle quali dispongono, per vantaggi e utilità personali, in favore di taluni soggetti a scapito di altri.
82	Autorizzazioni ex artt. 68 e 69 del TULPS (spettacoli, intrattenimenti, ecc.)	ingiustificata dilatazione dei tempi per costringere il destinatario del provvedimento tardivo a concedere "utilità" al funzionario	A	M	N	M	A	M	A	Gli uffici potrebbero utilizzare poteri e competenze, delle quali dispongono, per vantaggi e utilità personali, in favore di taluni soggetti a scapito di altri.
83	Servizi per minori e famiglie	Selezione "pilotata" per interesse/utilità di uno o più commissari	A	M	N	M	A	M	A	Gli uffici potrebbero utilizzare poteri e competenze, delle quali dispongono, per vantaggi e utilità personali, in favore di taluni soggetti a scapito di altri.
84	Servizi assistenziali e socio-sanitari per anziani	Selezione "pilotata" per interesse/utilità di uno o più commissari	A	M	N	M	A	M	A	Gli uffici potrebbero utilizzare poteri e competenze, delle quali dispongono, per vantaggi e utilità personali, in favore di taluni soggetti a scapito di altri.
85	Servizi per disabili	Selezione "pilotata" per interesse/utilità di uno o più commissari	A	M	N	M	A	M	A	Gli uffici potrebbero utilizzare poteri e competenze, delle quali dispongono, per vantaggi e utilità personali, in favore di taluni soggetti a scapito di altri.
86	Servizi per adulti in difficoltà	Selezione "pilotata" per interesse/utilità di uno o più commissari	A	M	N	M	A	M	A	Gli uffici potrebbero utilizzare poteri e competenze, delle quali dispongono, per vantaggi e utilità personali, in favore di taluni soggetti a scapito di altri.



n.	Processo	Catalogo dei rischi principali	Indicatori di stima del livello di rischio						Valutazione complessiva	Motivazione
			livello di interesse "esterno"	discrezionalità del decisore interno alla PA	manifestazione di eventi corruttivi in passato	trasparenza del processo decisionale	livello di collaborazione del responsabile	grado di attuazione delle misure di trattamento		
87	Servizi di integrazione dei cittadini stranieri	Selezione "pilotata" per interesse/utilità di uno o più commissari	A	M	N	M	A	M	<b>A</b>	Gli uffici potrebbero utilizzare poteri e competenze, delle quali dispongono, per vantaggi e utilità personali, in favore di taluni soggetti a scapito di altri.
88	Gestione delle sepolture e dei loculi	ingiustificata richiesta di "utilità" da parte del funzionario	M	M	N	M	A	M	<b>M</b>	Gli uffici potrebbero utilizzare impropriamente poteri e competenze per ottenere utilità personali. Dati gli interessi economici, in genere modesti, che il processo genera in favore di terzi, il rischio è stato ritenuto Medio.
89	Concessioni demaniali per tombe di famiglia	Selezione "pilotata" per interesse/utilità di uno o più commissari	M	M	N	M	A	M	<b>M</b>	Gli uffici potrebbero utilizzare impropriamente poteri e competenze per ottenere utilità personali. Dati gli interessi economici, in genere modesti, che il processo genera in favore di terzi, il rischio è stato ritenuto Medio.
90	Procedimenti di esumazione ed estumulazione	violazione delle norme procedurali per interesse/utilità di parte	B	M	N	A	A	A	<b>B</b>	Il processo non consente margini di discrezionalità significativi. Inoltre, i vantaggi che produce in favore dei terzi sono di valore, in genere, assai contenuto. Pertanto, il rischio è stato ritenuto basso (B) o molto basso (B-).
91	Gestione degli alloggi pubblici	selezione "pilotata", violazione delle norme procedurali per interesse/utilità di parte	A	M	N	A	A	M	<b>A</b>	Gli uffici potrebbero utilizzare poteri e competenze, delle quali dispongono, per vantaggi e utilità personali, in favore di taluni soggetti a scapito di altri.
92	Gestione del diritto allo studio e del sostegno scolastico	violazione delle norme procedurali per interesse/utilità di parte	M	M	N	M	A	A	<b>M</b>	Gli uffici potrebbero utilizzare impropriamente poteri e competenze per ottenere utilità personali. Dati gli interessi economici, in genere modesti, che il processo genera in favore di terzi, il rischio è stato ritenuto Medio.
93	Asili nido									
94	Servizio di "dopo scuola"	violazione delle norme procedurali e delle "graduatorie" per interesse/utilità di parte	B	M	N	M	A	A	<b>B</b>	Il processo non consente margini di discrezionalità significativi. Inoltre, i vantaggi che produce in favore dei terzi sono di valore, in genere, assai contenuto. Pertanto, il rischio è stato ritenuto basso (B) o molto basso (B-).
95	Servizio di trasporto scolastico									
96	Servizio di mensa	violazione delle norme procedurali e delle "graduatorie" per interesse/utilità di parte	B	M	N	M	A	A	<b>B</b>	Il processo non consente margini di discrezionalità significativi. Inoltre, i vantaggi che produce in favore dei terzi sono di valore, in genere, assai contenuto. Pertanto, il rischio è stato ritenuto basso (B) o molto basso (B-).
97	Autorizzazione all'occupazione del suolo pubblico	ingiustificata dilatazione dei tempi per costringere il destinatario del provvedimento tardivo a concedere "utilità" al funzionario	M	M	N	M	A	A	<b>M</b>	Gli uffici potrebbero utilizzare impropriamente poteri e competenze per ottenere utilità personali. Dati gli interessi economici, in genere modesti, che il processo genera in favore di terzi, il rischio è stato ritenuto Medio.

n.	Processo	Catalogo dei rischi principali	Indicatori di stima del livello di rischio						Valutazione complessiva	Motivazione
			livello di interesse "esterno"	discrezionalità del decisore interno alla PA	manifestazione di eventi corruttivi in passato	trasparenza del processo decisionale	livello di collaborazione del responsabile	grado di attuazione delle misure di trattamento		
98	Pratiche anagrafiche	ingiustificata dilatazione dei tempi per costringere il destinatario del provvedimento tardivo a concedere "utilità" al funzionario	B-	B-	N	A	A	A	B-	Il processo non consente margini di discrezionalità significativi. Inoltre, i vantaggi che produce in favore dei terzi sono di valore, in genere, assai contenuto. Pertanto, il rischio è stato ritenuto basso (B) o molto basso (B-).
99	Certificazioni anagrafiche	ingiustificata dilatazione dei tempi per costringere il destinatario del provvedimento tardivo a concedere "utilità" al funzionario	B-	B-	N	A	A	A	B-	Il processo non consente margini di discrezionalità significativi. Inoltre, i vantaggi che produce in favore dei terzi sono di valore, in genere, assai contenuto. Pertanto, il rischio è stato ritenuto basso (B) o molto basso (B-).
100	atti di nascita, morte, cittadinanza e matrimonio	ingiustificata dilatazione dei tempi per costringere il destinatario del provvedimento tardivo a concedere "utilità" al funzionario	B-	B-	N	A	A	A	B-	Il processo non consente margini di discrezionalità significativi. Inoltre, i vantaggi che produce in favore dei terzi sono di valore, in genere, assai contenuto. Pertanto, il rischio è stato ritenuto basso (B) o molto basso (B-).
101	Rilascio di documenti di identità	ingiustificata dilatazione dei tempi per costringere il destinatario del provvedimento tardivo a concedere "utilità" al funzionario	B-	B-	N	A	A	A	B-	Il processo non consente margini di discrezionalità significativi. Inoltre, i vantaggi che produce in favore dei terzi sono di valore, in genere, assai contenuto. Pertanto, il rischio è stato ritenuto basso (B) o molto basso (B-).
102	Rilascio di patrocini	violazione delle norme per interesse di parte	B	A	N	B	A	B	B	Il processo non consente margini di discrezionalità significativi. Inoltre, i vantaggi che produce in favore dei terzi sono di valore, in genere, assai contenuto. Pertanto, il rischio è stato ritenuto basso (B) o molto basso (B-).
103	Gestione della leva	violazione delle norme per interesse di parte	B-	B-	N	A	A	A	B-	Il processo non consente margini di discrezionalità significativi. Inoltre, i vantaggi che produce in favore dei terzi sono di valore, in genere, assai contenuto. Pertanto, il rischio è stato ritenuto basso (B) o molto basso (B-).
104	Consultazioni elettorali	violazione delle norme per interesse di parte	B-	B-	N	A	A	A	B-	Il processo non consente margini di discrezionalità significativi. Inoltre, i vantaggi che produce in favore dei terzi sono di valore, in genere, assai contenuto. Pertanto, il rischio è stato ritenuto basso (B) o molto basso (B-).
105	Gestione dell'elettorato	violazione delle norme per interesse di parte	B-	B-	N	A	A	A	B-	Il processo non consente margini di discrezionalità significativi. Inoltre, i vantaggi che produce in favore dei terzi sono di valore, in genere, assai contenuto. Pertanto, il rischio è stato ritenuto basso (B) o molto basso (B-).

**ALLEGATO "C"- Individuazione e programmazione delle misure - Unione Lombarda dei Comuni Oglio-Ciria (CR)**

n.	Processo	Catalogo dei rischi principali	Valutazione complessiva del livello di rischio	Motivazione della valutazione del rischio	Misure di prevenzione	Programmazione delle misure	Responsabile attuazione misure	Termine di attuazione
	A	B	C	D	E	F	G	H
1	Incentivi economici al personale (produttività e retribuzioni di risultato)	Selezione "pilotata" per interesse personale di uno o più commissari	<b>A</b>	Gli uffici potrebbero utilizzare poteri e competenze, delle quali dispongono, per vantaggi e utilità personali, in favore di taluni soggetti a scapito di altri.	<b>1- Misura di trasparenza generale:</b> è doveroso pubblicare tutte le informazioni elencate dal d.lgs.33/2013. <b>2- Misura di controllo:</b> l'organo preposto ai controlli interni effettua controlli periodici, anche a campione. <b>3-Formazione:</b> al personale deve essere somministrata adeguata formazione tecnico/giuridica.	La trasparenza deve essere attuata immediatamente. I controlli debbono essere effettuati dalla prima sessione utile successiva all'approvazione del PTPCT. La formazione deve essere somministrata nel corso di ciascun anno in misura adeguata.	Ufficio Personale	31-dic
2	Concorso per l'assunzione di personale	Selezione "pilotata" per interesse/utilità di uno o più commissari	<b>A</b>	Gli uffici potrebbero utilizzare poteri e competenze, delle quali dispongono, per vantaggi e utilità personali, in favore di taluni soggetti a scapito di altri.	<b>1- Misura di trasparenza generale:</b> è doveroso pubblicare tutte le informazioni elencate dal d.lgs.33/2013. <b>2- Misura di controllo:</b> l'organo preposto ai controlli interni effettua controlli periodici, anche a campione. <b>3-Formazione:</b> al personale deve essere somministrata adeguata formazione tecnico/giuridica.	La trasparenza deve essere attuata immediatamente. I controlli debbono essere effettuati dalla prima sessione utile successiva all'approvazione del PTPCT. La formazione deve essere somministrata nel corso di ciascun anno in misura adeguata.	Ufficio Personale	31-dic
3	Concorso per la progressione in carriera del personale	Selezione "pilotata" per interesse/utilità di uno o più commissari	<b>B</b>	Il processo non consente margini di discrezionalità significativi. Inoltre, i vantaggi che produce in favore dei terzi sono di valore, in genere, assai contenuto. Pertanto, il rischio è stato ritenuto basso (B) o molto basso (B-).	<b>1- Misura di trasparenza generale:</b> si ritiene sufficiente la pubblicazione di tutte le informazioni richieste dal d.lgs.33/2013 ed assicurare il correlato "accesso civico".	La trasparenza deve essere attuata immediatamente.	Ufficio Personale	31-dic
4	Gestione giuridica del personale: permessi, ferie, ecc.	violazione di norme, anche interne, per interesse/utilità	<b>B-</b>	Il processo non consente margini di discrezionalità significativi. Inoltre, i vantaggi che produce in favore dei terzi sono di valore, in genere, assai contenuto. Pertanto, il rischio è stato ritenuto basso (B) o molto basso (B-).	<b>1- Misura di trasparenza generale:</b> si ritiene sufficiente la pubblicazione di tutte le informazioni richieste dal d.lgs.33/2013 ed assicurare il correlato "accesso civico".	La trasparenza deve essere attuata immediatamente.	Tutti gli Uffici	31-dic
5	Relazioni sindacali (informazione, ecc.)	violazione di norme, anche interne, per interesse/utilità	<b>B-</b>	Il processo non consente margini di discrezionalità significativi. Inoltre, i vantaggi che produce in favore dei terzi sono di valore, in genere, assai contenuto. Pertanto, il rischio è stato ritenuto basso (B) o molto basso (B-).	<b>1- Misura di trasparenza generale:</b> si ritiene sufficiente la pubblicazione di tutte le informazioni richieste dal d.lgs.33/2013 ed assicurare il correlato "accesso civico".	La trasparenza deve essere attuata immediatamente.	Ufficio Personale	31-dic
6	Contrattazione decentrata integrativa	violazione di norme, anche interne, per interesse/utilità	<b>B-</b>	Il processo non consente margini di discrezionalità significativi. Inoltre, i vantaggi che produce in favore dei terzi sono di valore, in genere, assai contenuto. Pertanto, il rischio è stato ritenuto basso (B) o molto basso (B-).	<b>1- Misura di trasparenza generale:</b> si ritiene sufficiente la pubblicazione di tutte le informazioni richieste dal d.lgs.33/2013 ed assicurare il correlato "accesso civico".	La trasparenza deve essere attuata immediatamente.	Ufficio Personale	31-dic
7	servizi di formazione del personale dipendente	selezione "pilotata" del formatore per interesse/utilità di parte	<b>M</b>	Trattandosi di contratto d'appalto di servizi, dati gli interessi economici che attiva, potrebbe celare comportamenti scorretti a favore di taluni operatori in danno di altri.	<b>1- Misura di trasparenza generale:</b> si ritiene sufficiente la pubblicazione di tutte le informazioni richieste dal d.lgs.33/2013 ed assicurare il correlato "accesso civico".	La trasparenza deve essere attuata immediatamente.	Tutti gli Uffici	31-dic
8	Levata dei protesti					Presso l'Ente non vengono levati protesti a cura del Segretario Generale.	Non svolto al momento	
9	Gestione dei procedimenti di segnalazione e reclamo	violazione delle norme per interesse di parte	<b>M</b>	Gli uffici potrebbero utilizzare impropriamente poteri e competenze per ottenere vantaggi e utilità personali. Ma dati i valori economici, in genere modesti, che il processo attiva, il rischio è stato ritenuto Medio.	<b>1- Misura di trasparenza generale:</b> si ritiene sufficiente la pubblicazione di tutte le informazioni richieste dal d.lgs.33/2013 ed assicurare il correlato "accesso civico".	La trasparenza deve essere attuata immediatamente.	Tutti gli Uffici	31-dic
10	Supporto giuridico e pareri legali	violazione di norme, anche interne, per interesse/utilità	<b>M</b>	Gli uffici potrebbero utilizzare impropriamente poteri e competenze per ottenere vantaggi e utilità personali. Ma dati i valori economici, in genere modesti, che il processo attiva, il rischio è stato ritenuto Medio.	<b>1- Misura di trasparenza generale:</b> si ritiene sufficiente la pubblicazione di tutte le informazioni richieste dal d.lgs.33/2013 ed assicurare il correlato "accesso civico".	La trasparenza deve essere attuata immediatamente.	Tutti gli Uffici	31-dic
11	Gestione del contenzioso	violazione di norme, anche interne, per interesse/utilità	<b>M</b>	Gli uffici potrebbero utilizzare impropriamente poteri e competenze per ottenere vantaggi e utilità personali. Ma dati i valori economici, in genere modesti, che il processo attiva, il rischio è stato ritenuto Medio.	<b>1- Misura di trasparenza generale:</b> si ritiene sufficiente la pubblicazione di tutte le informazioni richieste dal d.lgs.33/2013 ed assicurare il correlato "accesso civico".	La trasparenza deve essere attuata immediatamente.	Tutti gli Uffici	31-dic
12	Gestione del protocollo	Ingiustificata dilatazione dei tempi	<b>B-</b>	Il processo non consente margini di discrezionalità significativi. Inoltre, i vantaggi che produce in favore dei terzi sono di valore, in genere, assai contenuto. Pertanto, il rischio è stato ritenuto basso (B) o molto basso (B-).	<b>1- Misura di trasparenza generale:</b> si ritiene sufficiente la pubblicazione di tutte le informazioni richieste dal d.lgs.33/2013 ed assicurare il correlato "accesso civico".	La trasparenza deve essere attuata immediatamente.	Ufficio Segreteria	31-dic

n.	Processo	Catalogo dei rischi principali	Valutazione complessiva del livello di rischio	Motivazione della valutazione del rischio	Misure di prevenzione	Programmazione delle misure	Responsabile attuazione misure	Termine di attuazione
13	Organizzazione eventi culturali ricreativi	violazione delle norme per interesse di parte	<b>M</b>	Gli uffici potrebbero utilizzare impropriamente poteri e competenze per ottenere vantaggi e utilità personali. Ma dati i valori economici, in genere modesti, che il processo attiva, il rischio è stato ritenuto Medio.	1- <b>Misura di trasparenza generale</b> : si ritiene sufficiente la pubblicazione di tutte le informazioni richieste dal d.lgs.33/2013 ed assicurare il correlato "accesso civico".	La trasparenza deve essere attuata immediatamente.	Ufficio Segretaria	31-dic
14	Funzionamento degli organi collegiali	violazione delle norme per interesse di parte	<b>B-</b>	Il processo non consente margini di discrezionalità significativi. Inoltre, i vantaggi che produce in favore dei terzi sono di valore, in genere, assai contenuto. Pertanto, il rischio è stato ritenuto basso (B) o molto basso (B-).	1- <b>Misura di trasparenza generale</b> : si ritiene sufficiente la pubblicazione di tutte le informazioni richieste dal d.lgs.33/2013 ed assicurare il correlato "accesso civico".	La trasparenza deve essere attuata immediatamente.	Ufficio Segretaria	31-dic
15	Istruttoria delle deliberazioni	violazione delle norme procedurali	<b>B-</b>	Il processo non consente margini di discrezionalità significativi. Inoltre, i vantaggi che produce in favore dei terzi sono di valore, in genere, assai contenuto. Pertanto, il rischio è stato ritenuto basso (B) o molto basso (B-).	1- <b>Misura di trasparenza generale</b> : si ritiene sufficiente la pubblicazione di tutte le informazioni richieste dal d.lgs.33/2013 ed assicurare il correlato "accesso civico".	La trasparenza deve essere attuata immediatamente.	Tutti gli Uffici	31-dic
16	Pubblicazione delle deliberazioni	violazione delle norme procedurali	<b>B-</b>	Il processo non consente margini di discrezionalità significativi. Inoltre, i vantaggi che produce in favore dei terzi sono di valore, in genere, assai contenuto. Pertanto, il rischio è stato ritenuto basso (B) o molto basso (B-).	1- <b>Misura di trasparenza generale</b> : si ritiene sufficiente la pubblicazione di tutte le informazioni richieste dal d.lgs.33/2013 ed assicurare il correlato "accesso civico".	La trasparenza deve essere attuata immediatamente.	Ufficio Segretaria	31-dic
17	Accesso agli atti, accesso civico	violazione di norme per interesse/utilità	<b>M</b>	Gli uffici potrebbero utilizzare impropriamente poteri e competenze per ottenere vantaggi e utilità personali. Ma dati i valori economici, in genere modesti, che il processo attiva, il rischio è stato ritenuto Medio.	1- <b>Misura di trasparenza generale</b> : si ritiene sufficiente la pubblicazione di tutte le informazioni richieste dal d.lgs.33/2013 ed assicurare il correlato "accesso civico".	La trasparenza deve essere attuata immediatamente.	Ufficio Segretaria/Ufficio Tecnico	31-dic
18	Gestione dell'archivio corrente e di deposito	violazione di norme procedurali, anche interne	<b>B-</b>	Il processo non consente margini di discrezionalità significativi. Inoltre, i vantaggi che produce in favore dei terzi sono di valore, in genere, assai contenuto. Pertanto, il rischio è stato ritenuto basso (B) o molto basso (B-).	1- <b>Misura di trasparenza generale</b> : si ritiene sufficiente la pubblicazione di tutte le informazioni richieste dal d.lgs.33/2013 ed assicurare il correlato "accesso civico".	La trasparenza deve essere attuata immediatamente.	Ufficio Segretaria	31-dic
19	Gestione dell'archivio storico	violazione di norme procedurali, anche interne	<b>B-</b>	Il processo non consente margini di discrezionalità significativi. Inoltre, i vantaggi che produce in favore dei terzi sono di valore, in genere, assai contenuto. Pertanto, il rischio è stato ritenuto basso (B) o molto basso (B-).	1- <b>Misura di trasparenza generale</b> : si ritiene sufficiente la pubblicazione di tutte le informazioni richieste dal d.lgs.33/2013 ed assicurare il correlato "accesso civico".	La trasparenza deve essere attuata immediatamente.	Ufficio Segretaria	31-dic
20	formazione di determinazioni, ordinanze, decreti ed altri atti amministrativi	violazione delle norme per interesse di parte	<b>B-</b>	Il processo non consente margini di discrezionalità significativi. Inoltre, i vantaggi che produce in favore dei terzi sono di valore, in genere, assai contenuto. Pertanto, il rischio è stato ritenuto basso (B) o molto basso (B-).	1- <b>Misura di trasparenza generale</b> : si ritiene sufficiente la pubblicazione di tutte le informazioni richieste dal d.lgs.33/2013 ed assicurare il correlato "accesso civico".	La trasparenza deve essere attuata immediatamente.	Tutti gli Uffici	31-dic
21	Indagini di customer satisfaction e qualità	violazione di norme procedurali per "pilotare" gli esiti e celare criticità	<b>B</b>	I vantaggi che il processo produce in favore dei terzi sono di valore, in genere, assai contenuto. Pertanto, il rischio è stato ritenuto basso (B) o molto basso (B-).	1- <b>Misura di trasparenza generale</b> : si ritiene sufficiente la pubblicazione di tutte le informazioni richieste dal d.lgs.33/2013 ed assicurare il correlato "accesso civico".	La trasparenza deve essere attuata immediatamente.	Non svolto al momento	31-dic
22	Selezione per l'affidamento di incarichi professionali	Selezione "pilotata" per interesse/utilità di uno o più commissari	<b>A+</b>	I contratti d'appalto di lavori, forniture e servizi, dati gli interessi economici che attivano, possono celare comportamenti scorretti a favore di talune imprese e in danno di altre. Fatti di cronaca confermano la necessità di adeguate misure.	1- <b>Misura di trasparenza generale e specifica</b> : è necessario pubblicare in amministrazione trasparente tutte le informazioni imposte dal d.lgs.33/2013 e dal Codice dei contratti pubblici. 2- <b>Misura di controllo specifica</b> : l'organo preposto ai controlli interni verifica, anche a campione, lo svolgimento delle selezioni.	La trasparenza deve essere attuata immediatamente. I controlli debbono essere effettuati dalla prima sessione utile successiva all'approvazione del PTPCT.	Tutti gli Uffici	31-dic
23	Affidamento mediante procedura aperta (o ristretta) di lavori, servizi, forniture	Selezione "pilotata" per interesse/utilità di uno o più commissari	<b>A++</b>	I contratti d'appalto di lavori, forniture e servizi, dati gli interessi economici che attivano, possono celare comportamenti scorretti a favore di talune imprese e in danno di altre. Fatti di cronaca confermano la necessità di adeguate misure.	1- <b>Misura di trasparenza generale e specifica</b> : è necessario pubblicare in amministrazione trasparente tutte le informazioni imposte dal d.lgs.33/2013 e dal Codice dei contratti pubblici. 2- <b>Misura di controllo specifica</b> : l'organo preposto ai controlli interni, con regolarità, deve verificare lo svolgimento delle selezioni. 3- <b>Formazione</b> : al personale deve essere somministrata formazione tecnico/giuridica in materia di gare; 4- <b>Rotazione</b> : è necessaria la rotazione del personale dirigente, nonché di singoli responsabili di procedimento.	La trasparenza deve essere attuata immediatamente. I controlli debbono essere effettuati dalla prima sessione utile successiva all'approvazione del PTPCT. La formazione deve essere somministrata nel corso di ciascun anno in misura adeguata. La rotazione dovrà essere attuata alla prima scadenza utile di ciascun incarico.	Tutti gli Uffici	31-dic

n.	Processo	Catalogo dei rischi principali	Valutazione complessiva del livello di rischio	Motivazione della valutazione del rischio	Misure di prevenzione	Programmazione delle misure	Responsabile attuazione misure	Termine di attuazione
24	Affidamento diretto di lavori, servizi o forniture	Selezione "pilotata" / mancata rotazione	<b>A++</b>	I contratti d'appalto di lavori, forniture e servizi, dati gli interessi economici che attivano, possono celare comportamenti scorretti a favore di talune imprese e in danno di altre. Fatti di cronaca confermano la necessità di adeguate misure.	<b>1- Misura di trasparenza generale e specifica:</b> è necessario pubblicare in amministrazione trasparente tutte le informazioni imposte dal d.lgs.33/2013 e dal Codice dei contratti pubblici. <b>2- Misura di controllo specifica:</b> l'organo preposto ai controlli interni, con regolarità, deve verificare lo svolgimento delle selezioni. <b>3- Formazione:</b> al personale deve essere somministrata formazione tecnico/giuridica in materia di gare; <b>4- Rotazione:</b> è necessaria la rotazione del personale dirigente, nonché di singoli responsabili di procedimento.	La trasparenza deve essere attuata immediatamente. I controlli debbono essere effettuati dalla prima sessione utile successiva all'approvazione del PTPCT. La formazione deve essere somministrata nel corso di ciascun anno in misura adeguata. La rotazione dovrà essere attuata alla prima scadenza utile di ciascun incarico.	Tutti gli Uffici	31-dic
25	Gare ad evidenza pubblica di vendita di beni	selezione "pilotata" per interesse/utilità di uno o più commissari	<b>A+</b>	I contratti di vendita (in particolare di immobili pubblici), dati gli interessi economici che attivano, possono celare comportamenti scorretti a favore di talune imprese e in danno di altre.	<b>1- Misura di trasparenza generale e specifica:</b> è necessario pubblicare in amministrazione trasparente tutte le informazioni imposte dal d.lgs.33/2013 e dal Codice dei contratti pubblici. <b>2- Misura di controllo specifica:</b> l'organo preposto ai controlli interni verifica, anche a campione, lo svolgimento delle selezioni.	La trasparenza deve essere attuata immediatamente. I controlli debbono essere effettuati dalla prima sessione utile successiva all'approvazione del PTPCT.	Tutti gli Uffici	31-dic
26	Affidamenti in house	violazione delle norme e dei limiti dell'in house providing per interesse/utilità di parte	<b>A+</b>	L'affidamento in house seppur a società pubbliche, non sempre efficienti, talvolta cela condotte scorrette e conflitti di interesse.	<b>1- Misura di trasparenza generale e specifica:</b> è necessario pubblicare in amministrazione trasparente tutte le informazioni imposte dal d.lgs.33/2013 e dal Codice dei contratti pubblici. <b>2- Misura di controllo specifica:</b> l'organo preposto ai controlli interni, con regolarità, deve verificare lo svolgimento degli affidamenti e l'esecuzione dei "contratti di servizio".	La trasparenza deve essere attuata immediatamente. I controlli debbono essere effettuati dalla prima sessione utile successiva all'approvazione del PTPCT.	Tutti gli Uffici	31-dic
27	ATTIVITA': Nomina della commissione giudicatrice art. 77	Selezione "pilotata", con conseguente violazione delle norme procedurali, per interesse/utilità dell'organo che nomina	<b>A</b>	I contratti d'appalto di lavori, forniture e servizi, dati gli interessi economici che attivano, possono celare comportamenti scorretti a favore di talune imprese e in danno di altre. Fatti di cronaca confermano la necessità di adeguate misure.	<b>1- Misura di trasparenza generale e specifica:</b> è necessario pubblicare in amministrazione trasparente tutte le informazioni imposte dal d.lgs.33/2013 e dal Codice dei contratti pubblici. <b>2- Misura di controllo specifica:</b> l'organo preposto ai controlli interni verifica, anche a campione, lo svolgimento delle selezioni.	La trasparenza deve essere attuata immediatamente. I controlli debbono essere effettuati dalla prima sessione utile successiva all'approvazione del PTPCT.	Tutti gli Uffici	31-dic
28	ATTIVITA': Verifica delle offerte anomale art. 97	Selezione "pilotata", con conseguente violazione delle norme procedurali, per interesse/utilità di uno o più commissari o del RUP	<b>A</b>	I contratti d'appalto di lavori, forniture e servizi, dati gli interessi economici che attivano, possono celare comportamenti scorretti a favore di talune imprese e in danno di altre. Fatti di cronaca confermano la necessità di adeguate misure.	<b>1- Misura di trasparenza generale e specifica:</b> è necessario pubblicare in amministrazione trasparente tutte le informazioni imposte dal d.lgs.33/2013 e dal Codice dei contratti pubblici. <b>2- Misura di controllo specifica:</b> l'organo preposto ai controlli interni verifica, anche a campione, lo svolgimento delle selezioni.	La trasparenza deve essere attuata immediatamente. I controlli debbono essere effettuati dalla prima sessione utile successiva all'approvazione del PTPCT.	Tutti gli Uffici	31-dic
29	ATTIVITA': Proposta di aggiudicazione in base al prezzo	Selezione "pilotata", con conseguente violazione delle norme procedurali, per interesse/utilità di uno o più commissari	<b>A</b>	I contratti d'appalto di lavori, forniture e servizi, dati gli interessi economici che attivano, possono celare comportamenti scorretti a favore di talune imprese e in danno di altre. Fatti di cronaca confermano la necessità di adeguate misure.	<b>1- Misura di trasparenza generale e specifica:</b> è necessario pubblicare in amministrazione trasparente tutte le informazioni imposte dal d.lgs.33/2013 e dal Codice dei contratti pubblici. <b>2- Misura di controllo specifica:</b> l'organo preposto ai controlli interni verifica, anche a campione, lo svolgimento delle selezioni.	La trasparenza deve essere attuata immediatamente. I controlli debbono essere effettuati dalla prima sessione utile successiva all'approvazione del PTPCT.	Tutti gli Uffici	31-dic
30	ATTIVITA': Proposta di aggiudicazione in base all'OEPV	Selezione "pilotata", con conseguente violazione delle norme procedurali, per interesse/utilità di uno o più commissari	<b>A</b>	I contratti d'appalto di lavori, forniture e servizi, dati gli interessi economici che attivano, possono celare comportamenti scorretti a favore di talune imprese e in danno di altre. Fatti di cronaca confermano la necessità di adeguate misure.	<b>1- Misura di trasparenza generale e specifica:</b> è necessario pubblicare in amministrazione trasparente tutte le informazioni imposte dal d.lgs.33/2013 e dal Codice dei contratti pubblici. <b>2- Misura di controllo specifica:</b> l'organo preposto ai controlli interni verifica, anche a campione, lo svolgimento delle selezioni.	La trasparenza deve essere attuata immediatamente. I controlli debbono essere effettuati dalla prima sessione utile successiva all'approvazione del PTPCT.	Tutti gli Uffici	31-dic
31	Programmazione dei lavori art. 21	violazione delle norme procedurali	<b>M</b>	Gli organi deliberanti potrebbero utilizzare impropriamente i loro poteri per ottenere vantaggi e utilità personali. Ma dato che il processo non produce alcun vantaggio immediato a terzi, il rischio è stato ritenuto Medio.	<b>1- Misura di trasparenza generale:</b> si ritiene sufficiente la pubblicazione di tutte le informazioni richieste dal d.lgs.33/2013 ed assicurare il correlato "accesso civico".	La trasparenza deve essere attuata immediatamente.	Ufficio Tecnico	31-dic
32	Programmazione di forniture e di servizi	violazione delle norme procedurali	<b>M</b>	Gli organi deliberanti potrebbero utilizzare impropriamente i loro poteri per ottenere vantaggi e utilità personali. Ma dato che il processo non produce alcun vantaggio immediato a terzi, il rischio è stato ritenuto Medio.	<b>1- Misura di trasparenza generale:</b> si ritiene sufficiente la pubblicazione di tutte le informazioni richieste dal d.lgs.33/2013 ed assicurare il correlato "accesso civico".	La trasparenza deve essere attuata immediatamente.	Tutti gli Uffici	31-dic

n.	Processo	Catalogo dei rischi principali	Valutazione complessiva del livello di rischio	Motivazione della valutazione del rischio	Misure di prevenzione	Programmazione delle misure	Responsabile attuazione misure	Termine di attuazione
33	Gestione e archiviazione dei contratti pubblici	violazione delle norme procedurali	<b>B-</b>	Il processo non consente margini di discrezionalità significativi. Inoltre, i vantaggi che produce in favore dei terzi sono di valore, in genere, assai contenuti. Pertanto, il rischio è stato ritenuto basso (B) o molto basso (B-).	1- <b>Misura di trasparenza generale</b> : si ritiene sufficiente la pubblicazione di tutte le informazioni richieste dal d.lgs.33/2013 ed assicurare il correlato "accesso civico".	La trasparenza deve essere attuata immediatamente.	Ufficio Segreteria	31-dic
34	Accertamenti e verifiche dei tributi locali	omessa verifica per interesse di parte	<b>A</b>	Gli uffici potrebbero utilizzare poteri e competenze, delle quali dispongono, in favore di taluni soggetti a scapito di altri, svolgendo o meno le verifiche, levando o meno le sanzioni.	1- <b>Misura di trasparenza generale</b> : è doveroso pubblicare tutte le informazioni elencate dal d.lgs.33/2013. 2- <b>Misura di controllo</b> : l'organo preposto ai controlli interni effettua controlli periodici, anche a campione. 3- <b>Formazione</b> : al personale deve essere somministrata adeguata formazione tecnico/giuridica.	La trasparenza deve essere attuata immediatamente. I controlli debbono essere effettuati dalla prima sessione utile successiva all'approvazione del PTPCT. La formazione deve essere somministrata nel corso di ciascun anno in misura adeguata.	Ufficio Tributi	31-dic
35	Accertamenti con adesione dei tributi locali	omessa verifica per interesse di parte	<b>A</b>	Gli uffici potrebbero utilizzare poteri e competenze, delle quali dispongono, in favore di taluni soggetti a scapito di altri, svolgendo o meno le verifiche, levando o meno le sanzioni.	1- <b>Misura di trasparenza generale</b> : è doveroso pubblicare tutte le informazioni elencate dal d.lgs.33/2013. 2- <b>Misura di controllo</b> : l'organo preposto ai controlli interni effettua controlli periodici, anche a campione. 3- <b>Formazione</b> : al personale deve essere somministrata adeguata formazione tecnico/giuridica.	La trasparenza deve essere attuata immediatamente. I controlli debbono essere effettuati dalla prima sessione utile successiva all'approvazione del PTPCT. La formazione deve essere somministrata nel corso di ciascun anno in misura adeguata.	Ufficio Tributi	31-dic
36	Accertamenti e controlli sull'attività edilizia privata (abusi)	omessa verifica per interesse di parte	<b>A</b>	Gli uffici potrebbero utilizzare poteri e competenze, delle quali dispongono, in favore di taluni soggetti a scapito di altri, svolgendo o meno le verifiche, levando o meno le sanzioni.	1- <b>Misura di trasparenza generale</b> : è doveroso pubblicare tutte le informazioni elencate dal d.lgs.33/2013. 2- <b>Misura di controllo</b> : l'organo preposto ai controlli interni effettua controlli periodici, anche a campione. 3- <b>Formazione</b> : al personale deve essere somministrata adeguata formazione tecnico/giuridica.	La trasparenza deve essere attuata immediatamente. I controlli debbono essere effettuati dalla prima sessione utile successiva all'approvazione del PTPCT. La formazione deve essere somministrata nel corso di ciascun anno in misura adeguata.	Ufficio Tecnico / Polizia Locale	31-dic
37	Vigilanza sulla circolazione e la sosta	omessa verifica per interesse di parte	<b>A</b>	Gli uffici potrebbero utilizzare poteri e competenze, delle quali dispongono, in favore di taluni soggetti a scapito di altri, svolgendo o meno le verifiche, levando o meno le sanzioni.	1- <b>Misura di trasparenza generale</b> : è doveroso pubblicare tutte le informazioni elencate dal d.lgs.33/2013. 2- <b>Misura di controllo</b> : l'organo preposto ai controlli interni effettua controlli periodici, anche a campione. 3- <b>Formazione</b> : al personale deve essere somministrata adeguata formazione tecnico/giuridica.	La trasparenza deve essere attuata immediatamente. I controlli debbono essere effettuati dalla prima sessione utile successiva all'approvazione del PTPCT. La formazione deve essere somministrata nel corso di ciascun anno in misura adeguata.	Polizia Locale	31-dic
38	Vigilanza e verifiche sulle attività commerciali in sede fissa	omessa verifica per interesse di parte	<b>A</b>	Gli uffici potrebbero utilizzare poteri e competenze, delle quali dispongono, in favore di taluni soggetti a scapito di altri, svolgendo o meno le verifiche, levando o meno le sanzioni.	1- <b>Misura di trasparenza generale</b> : è doveroso pubblicare tutte le informazioni elencate dal d.lgs.33/2013. 2- <b>Misura di controllo</b> : l'organo preposto ai controlli interni effettua controlli periodici, anche a campione. 3- <b>Formazione</b> : al personale deve essere somministrata adeguata formazione tecnico/giuridica.	La trasparenza deve essere attuata immediatamente. I controlli debbono essere effettuati dalla prima sessione utile successiva all'approvazione del PTPCT. La formazione deve essere somministrata nel corso di ciascun anno in misura adeguata.	SUAP / Polizia Locale	31-dic
39	Vigilanza e verifiche su mercati ed ambulanti	omessa verifica per interesse di parte	<b>A</b>	Gli uffici potrebbero utilizzare poteri e competenze, delle quali dispongono, in favore di taluni soggetti a scapito di altri, svolgendo o meno le verifiche, levando o meno le sanzioni.	1- <b>Misura di trasparenza generale</b> : è doveroso pubblicare tutte le informazioni elencate dal d.lgs.33/2013. 2- <b>Misura di controllo</b> : l'organo preposto ai controlli interni effettua controlli periodici, anche a campione. 3- <b>Formazione</b> : al personale deve essere somministrata adeguata formazione tecnico/giuridica.	La trasparenza deve essere attuata immediatamente. I controlli debbono essere effettuati dalla prima sessione utile successiva all'approvazione del PTPCT. La formazione deve essere somministrata nel corso di ciascun anno in misura adeguata.	Polizia Locale	31-dic
40	Controlli sull'uso del territorio	omessa verifica per interesse di parte	<b>A</b>	Gli uffici potrebbero utilizzare poteri e competenze, delle quali dispongono, in favore di taluni soggetti a scapito di altri, svolgendo o meno le verifiche, levando o meno le sanzioni.	1- <b>Misura di trasparenza generale</b> : è doveroso pubblicare tutte le informazioni elencate dal d.lgs.33/2013. 2- <b>Misura di controllo</b> : l'organo preposto ai controlli interni effettua controlli periodici, anche a campione. 3- <b>Formazione</b> : al personale deve essere somministrata adeguata formazione tecnico/giuridica.	La trasparenza deve essere attuata immediatamente. I controlli debbono essere effettuati dalla prima sessione utile successiva all'approvazione del PTPCT. La formazione deve essere somministrata nel corso di ciascun anno in misura adeguata.	Ufficio Tecnico / Polizia Locale	31-dic
41	Controlli sull'abbandono di rifiuti urbani	omessa verifica per interesse di parte	<b>A</b>	Gli uffici potrebbero utilizzare poteri e competenze, delle quali dispongono, in favore di taluni soggetti a scapito di altri, svolgendo o meno le verifiche, levando o meno le sanzioni.	1- <b>Misura di trasparenza generale</b> : è doveroso pubblicare tutte le informazioni elencate dal d.lgs.33/2013. 2- <b>Misura di controllo</b> : l'organo preposto ai controlli interni effettua controlli periodici, anche a campione. 3- <b>Formazione</b> : al personale deve essere somministrata adeguata formazione tecnico/giuridica.	La trasparenza deve essere attuata immediatamente. I controlli debbono essere effettuati dalla prima sessione utile successiva all'approvazione del PTPCT. La formazione deve essere somministrata nel corso di ciascun anno in misura adeguata.	Ufficio Tecnico / Polizia Locale	31-dic
42	Raccolta, recupero e smaltimento rifiuti	Selezione "pilotata". Omesso controllo dell'esecuzione del servizio	<b>A++</b>	I contratti d'appalto per la raccolta e lo smaltimento dei rifiuti, dati gli interessi economici che coinvolgono, possono celare comportamenti scorretti. Fatti di cronaca confermano la necessità di adeguate misure.	1- <b>Misura di trasparenza generale e specifica</b> : è necessario pubblicare in amministrazione trasparente tutte le informazioni imposte dal d.lgs.33/2013 e dal Codice dei contratti pubblici. 2- <b>Misura di controllo specifica</b> : l'organo preposto ai controlli interni, con regolarità, deve verificare l'esecuzione del contratto. 3- <b>Formazione</b> : al personale deve essere somministrata adeguata formazione tecnico/giuridica; 4- <b>Rotazione</b> : è necessaria la rotazione del personale dirigente, nonché di singoli responsabili di procedimento.	La trasparenza deve essere attuata immediatamente. I controlli debbono essere effettuati dalla prima sessione utile successiva all'approvazione del PTPCT. La formazione deve essere somministrata nel corso di ciascun anno in misura adeguata. La rotazione dovrà essere attuata alla prima scadenza utile di ciascun incarico.	Ufficio Tecnico	31-dic

n.	Processo	Catalogo dei rischi principali	Valutazione complessiva del livello di rischio	Motivazione della valutazione del rischio	Misure di prevenzione	Programmazione delle misure	Responsabile attuazione misure	Termine di attuazione
43	Gestione delle sanzioni per violazione del Codice della strada	violazione delle norme per interesse di parte: dilatazione dei tempi	<b>A</b>	Gli uffici potrebbero utilizzare poteri e competenze, delle quali dispongono, in favore di taluni soggetti a scapito di altri, svolgendo o meno le verifiche, levando o meno le sanzioni.	1- <b>Misura di trasparenza generale</b> : è doveroso pubblicare tutte le informazioni elencate dal d.lgs.33/2013. 2- <b>Misura di controllo</b> : l'organo preposto ai controlli interni effettua controlli periodici, anche a campione. 3- <b>Formazione</b> : al personale deve essere somministrata adeguata formazione tecnico/giuridica.	La trasparenza deve essere attuata immediatamente. I controlli debbono essere effettuati dalla prima sessione utile successiva all'approvazione del PTPCT. La formazione deve essere somministrata nel corso di ciascun anno in misura adeguata.	Ufficio Ragioneria	31-dic
44	Gestione ordinaria della entrate	violazione delle norme per interesse di parte: dilatazione dei tempi	<b>B</b>	Il processo non consente margini di discrezionalità significativi. Inoltre, i vantaggi che produce in favore dei terzi sono di valore, in genere, assai contenuto. Pertanto, il rischio è stato ritenuto basso (B) o molto basso (B-).	1- <b>Misura di trasparenza generale</b> : si ritiene sufficiente la pubblicazione di tutte le informazioni richieste dal d.lgs.33/2013 ed assicurare il correlato "accesso civico".	La trasparenza deve essere attuata immediatamente.	Ufficio Ragioneria	31-dic
45	Gestione ordinaria delle spese di bilancio	ingiustificata dilatazione dei tempi per costringere il destinatario del provvedimento tardivo a concedere "utilità" al funzionario	<b>A</b>	Gli uffici potrebbero utilizzare poteri e competenze, delle quali dispongono, in favore di taluni soggetti a scapito di altri, accelerando o dilatando i tempi dei procedimenti	1- <b>Misura di trasparenza generale</b> : è doveroso pubblicare tutte le informazioni elencate dal d.lgs.33/2013. 2- <b>Misura di controllo</b> : l'organo preposto ai controlli interni effettua controlli periodici, anche a campione. 3- <b>Formazione</b> : al personale deve essere somministrata adeguata formazione tecnico/giuridica.	La trasparenza deve essere attuata immediatamente. I controlli debbono essere effettuati dalla prima sessione utile successiva all'approvazione del PTPCT. La formazione deve essere somministrata nel corso di ciascun anno in misura adeguata.	Ufficio Ragioneria	31-dic
46	Adempimenti fiscali	violazione di norme	<b>B-</b>	Il processo non consente margini di discrezionalità significativi. Inoltre, i vantaggi che produce in favore dei terzi sono di valore, in genere, assai contenuto. Pertanto, il rischio è stato ritenuto basso (B) o molto basso (B-).	1- <b>Misura di trasparenza generale</b> : si ritiene sufficiente la pubblicazione di tutte le informazioni richieste dal d.lgs.33/2013 ed assicurare il correlato "accesso civico".	La trasparenza deve essere attuata immediatamente.	Ufficio Ragioneria	31-dic
47	Stipendi del personale	violazione di norme	<b>B-</b>	Il processo non consente margini di discrezionalità significativi. Inoltre, i vantaggi che produce in favore dei terzi sono di valore, in genere, assai contenuto. Pertanto, il rischio è stato ritenuto basso (B) o molto basso (B-).	1- <b>Misura di trasparenza generale</b> : si ritiene sufficiente la pubblicazione di tutte le informazioni richieste dal d.lgs.33/2013 ed assicurare il correlato "accesso civico".	La trasparenza deve essere attuata immediatamente.	Ufficio Ragioneria	31-dic
48	Tributi locali (IMU, addizionale IRPEF, ecc.)	violazione di norme	<b>B</b>	Il processo non consente margini di discrezionalità significativi. Inoltre, i vantaggi che produce in favore dei terzi sono di valore, in genere, assai contenuto. Pertanto, il rischio è stato ritenuto basso (B) o molto basso (B-).	1- <b>Misura di trasparenza generale</b> : si ritiene sufficiente la pubblicazione di tutte le informazioni richieste dal d.lgs.33/2013 ed assicurare il correlato "accesso civico".	La trasparenza deve essere attuata immediatamente.	Ufficio Tributi	31-dic
49	manutenzione delle aree verdi	Selezione "pilotata". Omesso controllo dell'esecuzione del servizio	<b>M</b>	Gli uffici potrebbero utilizzare impropriamente poteri e competenze per ottenere utilità personali. Dati gli interessi economici, in genere modesti, che il processo genera in favore di terzi, il rischio è stato ritenuto Medio.	1- <b>Misura di trasparenza generale</b> : si ritiene sufficiente la pubblicazione di tutte le informazioni richieste dal d.lgs.33/2013 ed assicurare il correlato "accesso civico".	La trasparenza deve essere attuata immediatamente.	Ufficio Tecnico	31-dic
50	manutenzione delle strade e delle aree pubbliche	Selezione "pilotata". Omesso controllo dell'esecuzione del servizio	<b>M</b>	Gli uffici potrebbero utilizzare impropriamente poteri e competenze per ottenere utilità personali. Dati gli interessi economici, in genere modesti, che il processo genera in favore di terzi, il rischio è stato ritenuto Medio.	1- <b>Misura di trasparenza generale</b> : si ritiene sufficiente la pubblicazione di tutte le informazioni richieste dal d.lgs.33/2013 ed assicurare il correlato "accesso civico".	La trasparenza deve essere attuata immediatamente.	Ufficio Tecnico	31-dic
51	installazione e manutenzione segnaletica, orizzontale e verticale, su strade e aree pubbliche	Selezione "pilotata". Omesso controllo dell'esecuzione del servizio	<b>M</b>	Gli uffici potrebbero utilizzare impropriamente poteri e competenze per ottenere utilità personali. Dati gli interessi economici, in genere modesti, che il processo genera in favore di terzi, il rischio è stato ritenuto Medio.	1- <b>Misura di trasparenza generale</b> : si ritiene sufficiente la pubblicazione di tutte le informazioni richieste dal d.lgs.33/2013 ed assicurare il correlato "accesso civico".	La trasparenza deve essere attuata immediatamente.	Ufficio Tecnico	31-dic
52	servizio di rimozione della neve e del ghiaccio su strade e aree pubbliche	Selezione "pilotata". Omesso controllo dell'esecuzione del servizio	<b>M</b>	Gli uffici potrebbero utilizzare impropriamente poteri e competenze per ottenere utilità personali. Dati gli interessi economici, in genere modesti, che il processo genera in favore di terzi, il rischio è stato ritenuto Medio.	1- <b>Misura di trasparenza generale</b> : si ritiene sufficiente la pubblicazione di tutte le informazioni richieste dal d.lgs.33/2013 ed assicurare il correlato "accesso civico".	La trasparenza deve essere attuata immediatamente.	Ufficio Tecnico	31-dic
53	manutenzione dei cimiteri	Selezione "pilotata". Omesso controllo dell'esecuzione del servizio	<b>M</b>	Gli uffici potrebbero utilizzare impropriamente poteri e competenze per ottenere utilità personali. Dati gli interessi economici, in genere modesti, che il processo genera in favore di terzi, il rischio è stato ritenuto Medio.	1- <b>Misura di trasparenza generale</b> : si ritiene sufficiente la pubblicazione di tutte le informazioni richieste dal d.lgs.33/2013 ed assicurare il correlato "accesso civico".	La trasparenza deve essere attuata immediatamente.	Ufficio Tecnico	31-dic
54	servizi di custodia dei cimiteri	Selezione "pilotata". Omesso controllo dell'esecuzione del servizio	<b>M</b>	Gli uffici potrebbero utilizzare impropriamente poteri e competenze per ottenere utilità personali. Dati gli interessi economici, in genere modesti, che il processo genera in favore di terzi, il rischio è stato ritenuto Medio.	1- <b>Misura di trasparenza generale</b> : si ritiene sufficiente la pubblicazione di tutte le informazioni richieste dal d.lgs.33/2013 ed assicurare il correlato "accesso civico".	La trasparenza deve essere attuata immediatamente.	Ufficio Tecnico	31-dic

n.	Processo	Catalogo dei rischi principali	Valutazione complessiva del livello di rischio	Motivazione della valutazione del rischio	Misure di prevenzione	Programmazione delle misure	Responsabile attuazione misure	Termine di attuazione
55	manutenzione degli immobili e degli impianti di proprietà dell'ente	Selezione "pilotata". Omesso controllo dell'esecuzione del servizio	M	Gli uffici potrebbero utilizzare impropriamente poteri e competenze per ottenere utilità personali. Dati gli interessi economici, in genere modesti, che il processo genera in favore di terzi, il rischio è stato ritenuto Medio.	1- <b>Misura di trasparenza generale:</b> si ritiene sufficiente la pubblicazione di tutte le informazioni richieste dal d.lgs.33/2013 ed assicurare il correlato "accesso civico".	La trasparenza deve essere attuata immediatamente.	Ufficio Tecnico	31-dic
56	manutenzione degli edifici scolastici	Selezione "pilotata". Omesso controllo dell'esecuzione del servizio	M	Gli uffici potrebbero utilizzare impropriamente poteri e competenze per ottenere utilità personali. Dati gli interessi economici, in genere modesti, che il processo genera in favore di terzi, il rischio è stato ritenuto Medio.	1- <b>Misura di trasparenza generale:</b> si ritiene sufficiente la pubblicazione di tutte le informazioni richieste dal d.lgs.33/2013 ed assicurare il correlato "accesso civico".	La trasparenza deve essere attuata immediatamente.	Ufficio Tecnico	31-dic
57	servizi di pubblica illuminazione	violazione di norme, anche interne, per interesse/utilità	M	Gli uffici potrebbero utilizzare impropriamente poteri e competenze per ottenere utilità personali. Dati gli interessi economici, in genere modesti, che il processo genera in favore di terzi, il rischio è stato ritenuto Medio.	1- <b>Misura di trasparenza generale:</b> si ritiene sufficiente la pubblicazione di tutte le informazioni richieste dal d.lgs.33/2013 ed assicurare il correlato "accesso civico".	La trasparenza deve essere attuata immediatamente.	Ufficio Tecnico	31-dic
58	manutenzione della rete e degli impianti di pubblica illuminazione	Selezione "pilotata". Omesso controllo dell'esecuzione del servizio	M	Gli uffici potrebbero utilizzare impropriamente poteri e competenze per ottenere utilità personali. Dati gli interessi economici, in genere modesti, che il processo genera in favore di terzi, il rischio è stato ritenuto Medio.	1- <b>Misura di trasparenza generale:</b> si ritiene sufficiente la pubblicazione di tutte le informazioni richieste dal d.lgs.33/2013 ed assicurare il correlato "accesso civico".	La trasparenza deve essere attuata immediatamente.	Ufficio Tecnico	31-dic
59	servizi di gestione biblioteche	violazione di norme, anche interne, per interesse/utilità	M	Gli uffici potrebbero utilizzare impropriamente poteri e competenze per ottenere utilità personali. Dati gli interessi economici, in genere modesti, che il processo genera in favore di terzi, il rischio è stato ritenuto Medio.	1- <b>Misura di trasparenza generale:</b> si ritiene sufficiente la pubblicazione di tutte le informazioni richieste dal d.lgs.33/2013 ed assicurare il correlato "accesso civico".	La trasparenza deve essere attuata immediatamente.	Biblioteca Comunale	31-dic
60	servizi di gestione musei						Non svolto al momento	
61	servizi di gestione delle farmacie						Non svolto al momento	
62	servizi di gestione impianti sportivi	violazione di norme, anche interne, per interesse/utilità	M	Gli uffici potrebbero utilizzare impropriamente poteri e competenze per ottenere utilità personali. Dati gli interessi economici, in genere modesti, che il processo genera in favore di terzi, il rischio è stato ritenuto Medio.	1- <b>Misura di trasparenza generale:</b> si ritiene sufficiente la pubblicazione di tutte le informazioni richieste dal d.lgs.33/2013 ed assicurare il correlato "accesso civico".	La trasparenza deve essere attuata immediatamente.	Ufficio Tecnico	31-dic
63	servizi di gestione hardware e software	Selezione "pilotata". Omesso controllo dell'esecuzione del servizio	M	Gli uffici potrebbero utilizzare impropriamente poteri e competenze per ottenere utilità personali. Dati gli interessi economici, in genere modesti, che il processo genera in favore di terzi, il rischio è stato ritenuto Medio.	1- <b>Misura di trasparenza generale:</b> si ritiene sufficiente la pubblicazione di tutte le informazioni richieste dal d.lgs.33/2013 ed assicurare il correlato "accesso civico".	La trasparenza deve essere attuata immediatamente.	Ufficio Tecnico	31-dic
64	servizi di disaster recovery e backup	Selezione "pilotata". Omesso controllo dell'esecuzione del servizio	M	Gli uffici potrebbero utilizzare impropriamente poteri e competenze per ottenere utilità personali. Dati gli interessi economici, in genere modesti, che il processo genera in favore di terzi, il rischio è stato ritenuto Medio.	1- <b>Misura di trasparenza generale:</b> si ritiene sufficiente la pubblicazione di tutte le informazioni richieste dal d.lgs.33/2013 ed assicurare il correlato "accesso civico".	La trasparenza deve essere attuata immediatamente.	Ufficio Tecnico	31-dic
65	gestione del sito web	violazione di norme, anche interne, per interesse/utilità	M	Gli uffici potrebbero utilizzare impropriamente poteri e competenze per ottenere utilità personali. Dati gli interessi economici, in genere modesti, che il processo genera in favore di terzi, il rischio è stato ritenuto Medio.	1- <b>Misura di trasparenza generale:</b> si ritiene sufficiente la pubblicazione di tutte le informazioni richieste dal d.lgs.33/2013 ed assicurare il correlato "accesso civico".	La trasparenza deve essere attuata immediatamente.	Tutti gli Uffici	31-dic
66	Gestione delle Isole ecologiche	Selezione "pilotata". Omesso controllo dell'esecuzione del servizio	A	I contratti d'appalto per la raccolta e lo smaltimento dei rifiuti, dati gli interessi economici che coinvolgono, possono celare comportamenti scorretti. Fatti di cronaca confermano la necessità di adeguate misure.	1- <b>Misura di trasparenza generale:</b> è doveroso pubblicare tutte le informazioni elencate dal d.lgs.33/2013. 2- <b>Misura di controllo:</b> l'organo preposto ai controlli interni effettua controlli periodici, anche a campione. 3- <b>Formazione:</b> al personale deve essere somministrata adeguata formazione tecnico/giuridica.	La trasparenza deve essere attuata immediatamente. I controlli debbono essere effettuati dalla prima sessione utile successiva all'approvazione del PTPCT. La formazione deve essere somministrata nel corso di ciascun anno in misura adeguata.	Ufficio Tecnico	31-dic
67	Pulizia delle strade e delle aree pubbliche	violazione delle norme, anche interne, per interesse/utilità	A	I contratti d'appalto per la raccolta e lo smaltimento dei rifiuti, dati gli interessi economici che coinvolgono, possono celare comportamenti scorretti. Fatti di cronaca confermano la necessità di adeguate misure.	1- <b>Misura di trasparenza generale:</b> è doveroso pubblicare tutte le informazioni elencate dal d.lgs.33/2013. 2- <b>Misura di controllo:</b> l'organo preposto ai controlli interni effettua controlli periodici, anche a campione. 3- <b>Formazione:</b> al personale deve essere somministrata adeguata formazione tecnico/giuridica.	La trasparenza deve essere attuata immediatamente. I controlli debbono essere effettuati dalla prima sessione utile successiva all'approvazione del PTPCT. La formazione deve essere somministrata nel corso di ciascun anno in misura adeguata.	Ufficio Tecnico	31-dic
68	Pulizia dei cimiteri	violazione delle norme, anche interne, per interesse/utilità	A	I contratti d'appalto per la raccolta e lo smaltimento dei rifiuti, dati gli interessi economici che coinvolgono, possono celare comportamenti scorretti. Fatti di cronaca confermano la necessità di adeguate misure.	1- <b>Misura di trasparenza generale:</b> è doveroso pubblicare tutte le informazioni elencate dal d.lgs.33/2013. 2- <b>Misura di controllo:</b> l'organo preposto ai controlli interni effettua controlli periodici, anche a campione. 3- <b>Formazione:</b> al personale deve essere somministrata adeguata formazione tecnico/giuridica.	La trasparenza deve essere attuata immediatamente. I controlli debbono essere effettuati dalla prima sessione utile successiva all'approvazione del PTPCT. La formazione deve essere somministrata nel corso di ciascun anno in misura adeguata.	Ufficio Tecnico	31-dic



n.	Processo	Catalogo dei rischi principali	Valutazione complessiva del livello di rischio	Motivazione della valutazione del rischio	Misure di prevenzione	Programmazione delle misure	Responsabile attuazione misure	Termine di attuazione
69	Pulizia degli immobili e degli impianti di proprietà dell'ente	violazione delle norme, anche interne, per interesse/utilità	<b>A</b>	I contratti d'appalto per la raccolta e lo smaltimento dei rifiuti, dati gli interessi economici che coinvolgono, possono celare comportamenti scorretti. Fatti di cronaca confermano la necessità di adeguate misure.	<b>1- Misura di trasparenza generale:</b> è doveroso pubblicare tutte le informazioni elencate dal d.lgs.33/2013. <b>2- Misura di controllo:</b> l'organo preposto ai controlli interni effettua controlli periodici, anche a campione. <b>3-Formazione:</b> al personale deve essere somministrata adeguata formazione tecnico/giuridica.	La trasparenza deve essere attuata immediatamente. I controlli debbono essere effettuati dalla prima sessione utile successiva all'approvazione del PTPCT. La formazione deve essere somministrata nel corso di ciascun anno in misura adeguata.	Ufficio Tecnico	31-dic
70	Permesso di costruire	violazione delle norme, dei limiti e degli indici urbanistici per interesse di parte	<b>A+</b>	L'attività edilizia privata è sempre sostenuta da interessi economici, anche di valore considerevole, che potrebbero determinare i funzionari a tenere comportamenti scorretti.	<b>1- Misura di trasparenza generale e specifica:</b> è necessario pubblicare in amministrazione trasparente tutte le informazioni imposte dal d.lgs.33/2013 e dal DPR 380/2001. <b>2- Misura di controllo specifica:</b> l'organo preposto ai controlli interni accerta, anche a campione, la regolarità delle procedure di rilascio del permesso. <b>3- Formazione:</b> al personale deve essere somministrata adeguata formazione tecnico/giuridica; <b>4- Rotazione:</b> è necessaria la rotazione del personale dirigente, nonché di singoli responsabili di procedimento.	La trasparenza deve essere attuata immediatamente. I controlli debbono essere effettuati dalla prima sessione utile successiva all'approvazione del PTPCT. La formazione deve essere somministrata nel corso di ciascun anno, in misura adeguata. La rotazione dovrà essere attuata alla prima scadenza utile di ciascun incarico.	Ufficio Tecnico	31-dic
71	Permesso di costruire in aree assoggettate ad autorizzazione paesaggistica	violazione delle norme, dei limiti e degli indici urbanistici per interesse di parte	<b>A+</b>	L'attività edilizia privata è sempre sostenuta da interessi economici, anche di valore considerevole, che potrebbero determinare i funzionari a tenere comportamenti scorretti.	<b>1- Misura di trasparenza generale e specifica:</b> è necessario pubblicare in amministrazione trasparente tutte le informazioni imposte dal d.lgs.33/2013 e dal DPR 380/2001. <b>2- Misura di controllo specifica:</b> l'organo preposto ai controlli interni accerta, anche a campione, la regolarità delle procedure di rilascio del permesso. <b>3- Formazione:</b> al personale deve essere somministrata adeguata formazione tecnico/giuridica; <b>4- Rotazione:</b> è necessaria la rotazione del personale dirigente, nonché di singoli responsabili di procedimento.	La trasparenza deve essere attuata immediatamente. I controlli debbono essere effettuati dalla prima sessione utile successiva all'approvazione del PTPCT. La formazione deve essere somministrata nel corso di ciascun anno, in misura adeguata. La rotazione dovrà essere attuata alla prima scadenza utile di ciascun incarico.	Ufficio Tecnico	31-dic
72	Provvedimenti di pianificazione urbanistica generale	violazione del conflitto di interessi, delle norme, dei limiti e degli indici urbanistici per interesse di parte	<b>A++</b>	La pianificazione urbanistica richiede scelte altamente discrezionali. Tale discrezionalità potrebbe essere utilizzata impropriamente per ottenere vantaggi ed utilità.	<b>1- Misura di trasparenza generale e specifica:</b> è necessario pubblicare in amministrazione trasparente tutte le informazioni imposte dal d.lgs.33/2013. <b>2- Misura di controllo specifica:</b> l'organo preposto ai controlli interni deve accertare la regolarità delle nuove procedure di pianificazione urbanistica. <b>3- Formazione:</b> al personale deve essere somministrata formazione tecnico/giuridica in materia di gare; <b>4- Rotazione:</b> è necessaria la rotazione del personale dirigente, nonché di singoli responsabili di procedimento.	La trasparenza deve essere attuata immediatamente. I controlli debbono essere effettuati dalla prima sessione utile successiva all'approvazione del PTPCT su nuove procedure di pianificazione. La formazione deve essere somministrata nel corso di ciascun anno in misura adeguata. La rotazione dovrà essere attuata alla prima scadenza utile di ciascun incarico.	Ufficio Tecnico	31-dic
73	Provvedimenti di pianificazione urbanistica attuativa	violazione del conflitto di interessi, delle norme, dei limiti e degli indici urbanistici per interesse di parte	<b>A++</b>	La pianificazione urbanistica richiede scelte altamente discrezionali. Tale discrezionalità potrebbe essere utilizzata impropriamente per ottenere vantaggi ed utilità.	<b>1- Misura di trasparenza generale e specifica:</b> è necessario pubblicare in amministrazione trasparente tutte le informazioni imposte dal d.lgs.33/2013. <b>2- Misura di controllo specifica:</b> l'organo preposto ai controlli interni deve accertare la regolarità delle nuove procedure di pianificazione urbanistica. <b>3- Formazione:</b> al personale deve essere somministrata formazione tecnico/giuridica in materia di gare; <b>4- Rotazione:</b> è necessaria la rotazione del personale dirigente, nonché di singoli responsabili di procedimento.	La trasparenza deve essere attuata immediatamente. I controlli debbono essere effettuati dalla prima sessione utile successiva all'approvazione del PTPCT su nuove procedure di pianificazione. La formazione deve essere somministrata nel corso di ciascun anno in misura adeguata. La rotazione dovrà essere attuata alla prima scadenza utile di ciascun incarico.	Ufficio Tecnico	31-dic
74	Permesso di costruire convenzionato	conflitto di interessi, violazione delle norme, dei limiti e degli indici urbanistici per interesse di parte	<b>A+</b>	L'attività edilizia privata è sempre sostenuta da interessi economici, anche di valore considerevole, che potrebbero determinare i funzionari a tenere comportamenti scorretti.	<b>1- Misura di trasparenza generale e specifica:</b> è necessario pubblicare in amministrazione trasparente tutte le informazioni imposte dal d.lgs.33/2013 e dal DPR 380/2001. <b>2- Misura di controllo specifica:</b> l'organo preposto ai controlli interni accerta, anche a campione, la regolarità delle procedure di rilascio del permesso. <b>3- Formazione:</b> al personale deve essere somministrata adeguata formazione tecnico/giuridica; <b>4- Rotazione:</b> è necessaria la rotazione del personale dirigente, nonché di singoli responsabili di procedimento.	La trasparenza deve essere attuata immediatamente. I controlli debbono essere effettuati dalla prima sessione utile successiva all'approvazione del PTPCT. La formazione deve essere somministrata nel corso di ciascun anno, in misura adeguata. La rotazione dovrà essere attuata alla prima scadenza utile di ciascun incarico.	Ufficio Tecnico	31-dic
75	Gestione del reticolo idrico minore	violazione delle norme procedurali per interesse/utilità di parte	<b>M</b>	Gli uffici potrebbero utilizzare impropriamente poteri e competenze per ottenere utilità personali. Dati gli interessi economici, in genere modesti, che il processo genera in favore di terzi, il rischio è stato ritenuto Medio.	<b>1- Misura di trasparenza generale:</b> si ritiene sufficiente la pubblicazione di tutte le informazioni richieste dal d.lgs.33/2013 ed assicurare il correlato "accesso civico".	La trasparenza deve essere attuata immediatamente.	Ufficio Tecnico	31-dic
76	Procedimento per l'insediamento di una nuova cava						Non svolto al momento	

n.	Processo	Catalogo dei rischi principali	Valutazione complessiva del livello di rischio	Motivazione della valutazione del rischio	Misure di prevenzione	Programmazione delle misure	Responsabile attuazione misure	Termine di attuazione
77	Procedimento urbanistico per l'insediamento di un centro commerciale	violazione dei divieti su conflitto di interessi, violazione di norme, limiti e indici urbanistici per interesse/utilità di parte	<b>A++</b>	L'attività imprenditoriale privata per sua natura è sempre sostenuta da interessi economici, anche ingenti. Gli uffici potrebbero utilizzare impropriamente poteri e competenze delle quali dispongono, per conseguire vantaggi e utilità indebite (favorendo o intralciando la procedura).	1- <b>Misura di trasparenza generale e specifica:</b> è necessario pubblicare in amministrazione trasparente tutte le informazioni imposte dal d.lgs.33/2013. 2- <b>Misura di controllo specifica:</b> l'organo preposto ai controlli interni deve accertare la regolarità delle nuove procedure di pianificazione e autorizzazione. 3- <b>Formazione:</b> al personale deve essere somministrata formazione tecnico/giuridica in materia; 4- <b>Rotazione:</b> è necessaria la rotazione del personale dirigente, nonché di singoli responsabili di procedimento.	La trasparenza deve essere attuata immediatamente. I controlli debbono essere effettuati dalla prima sessione utile successiva all'approvazione del PTPCT su nuove procedure di pianificazione. La formazione deve essere somministrata nel corso di ciascun anno in misura adeguata. La rotazione dovrà essere attuata alla prima scadenza utile di ciascun incarico.	Ufficio Tecnico	31-dic
78	Sicurezza ed ordine pubblico	violazione di norme, regolamenti, ordini di servizio	<b>B</b>	Il processo non consente margini di discrezionalità significativi. Inoltre, i vantaggi che produce in favore dei terzi sono di valore, in genere, assai contenuto. Pertanto, il rischio è stato ritenuto basso (B) o molto basso (B-).	1- <b>Misura di trasparenza generale:</b> si ritiene sufficiente la pubblicazione di tutte le informazioni richieste dal d.lgs.33/2013 ed assicurare il correlato "accesso civico".	La trasparenza deve essere attuata immediatamente.	Ufficio Tecnico	31-dic
79	Servizi di protezione civile	violazione delle norme, anche di regolamento, per interesse di parte	<b>B</b>	Il processo non consente margini di discrezionalità significativi. Inoltre, i vantaggi che produce in favore dei terzi sono di valore, in genere, assai contenuto. Pertanto, il rischio è stato ritenuto basso (B) o molto basso (B-).	1- <b>Misura di trasparenza generale:</b> si ritiene sufficiente la pubblicazione di tutte le informazioni richieste dal d.lgs.33/2013 ed assicurare il correlato "accesso civico".	La trasparenza deve essere attuata immediatamente.	Ufficio Tecnico	31-dic
80	Designazione dei rappresentanti dell'ente presso enti, società, fondazioni.	violazione dei limiti in materia di conflitto di interessi e delle norme procedurali per interesse/utilità dell'organo che nomina	<b>A</b>	La nomina di amministratori in società, enti, organismi collegati alla PA, talvolta di persone prive di adeguate competenza, può celare condotte scorrette e conflitti di interesse.	1- <b>Misura di trasparenza generale:</b> è doveroso pubblicare tutte le informazioni elencate dal d.lgs.33/2013. 2- <b>Misura di controllo:</b> l'organo preposto ai controlli interni effettua controlli periodici, anche a campione. 3- <b>Formazione:</b> al personale deve essere somministrata adeguata formazione tecnico/giuridica.	La trasparenza deve essere attuata immediatamente. I controlli debbono essere effettuati dalla prima sessione utile successiva all'approvazione del PTPCT. La formazione deve essere somministrata nel corso di ciascun anno in misura adeguata.	Ufficio Segreteria	31-dic
81	Concessione di sovvenzioni, contributi, sussidi, ecc.	violazione delle norme, anche di regolamento, per interesse di parte	<b>A</b>	Gli uffici potrebbero utilizzare poteri e competenze, delle quali dispongono, per vantaggi e utilità personali, in favore di taluni soggetti a scapito di altri.	1- <b>Misura di trasparenza generale:</b> è doveroso pubblicare tutte le informazioni elencate dal d.lgs.33/2013. 2- <b>Misura di controllo:</b> l'organo preposto ai controlli interni effettua controlli periodici, anche a campione. 3- <b>Formazione:</b> al personale deve essere somministrata adeguata formazione tecnico/giuridica.	La trasparenza deve essere attuata immediatamente. I controlli debbono essere effettuati dalla prima sessione utile successiva all'approvazione del PTPCT. La formazione deve essere somministrata nel corso di ciascun anno in misura adeguata.	Tutti gli Uffici	31-dic
82	Autorizzazioni ex artt. 68 e 69 del TULPS (spettacoli, intrattenimenti, ecc.)	ingiustificata dilatazione dei tempi per costringere il destinatario del provvedimento tardivo a concedere "utilità" al funzionario	<b>A</b>	Gli uffici potrebbero utilizzare poteri e competenze, delle quali dispongono, per vantaggi e utilità personali, in favore di taluni soggetti a scapito di altri.	1- <b>Misura di trasparenza generale:</b> è doveroso pubblicare tutte le informazioni elencate dal d.lgs.33/2013. 2- <b>Misura di controllo:</b> l'organo preposto ai controlli interni effettua controlli periodici, anche a campione. 3- <b>Formazione:</b> al personale deve essere somministrata adeguata formazione tecnico/giuridica.	La trasparenza deve essere attuata immediatamente. I controlli debbono essere effettuati dalla prima sessione utile successiva all'approvazione del PTPCT. La formazione deve essere somministrata nel corso di ciascun anno in misura adeguata.	Ufficio Tecnico	31-dic
83	Servizi per minori e famiglie	Selezione "pilotata" per interesse/utilità di uno o più commissari	<b>A</b>	Gli uffici potrebbero utilizzare poteri e competenze, delle quali dispongono, per vantaggi e utilità personali, in favore di taluni soggetti a scapito di altri.	1- <b>Misura di trasparenza generale:</b> è doveroso pubblicare tutte le informazioni elencate dal d.lgs.33/2013. 2- <b>Misura di controllo:</b> l'organo preposto ai controlli interni effettua controlli periodici, anche a campione. 3- <b>Formazione:</b> al personale deve essere somministrata adeguata formazione tecnico/giuridica.	La trasparenza deve essere attuata immediatamente. I controlli debbono essere effettuati dalla prima sessione utile successiva all'approvazione del PTPCT. La formazione deve essere somministrata nel corso di ciascun anno in misura adeguata.	Ufficio Servizi Sociali	31-dic
84	Servizi assistenziali e socio-sanitari per anziani	Selezione "pilotata" per interesse/utilità di uno o più commissari	<b>A</b>	Gli uffici potrebbero utilizzare poteri e competenze, delle quali dispongono, per vantaggi e utilità personali, in favore di taluni soggetti a scapito di altri.	1- <b>Misura di trasparenza generale:</b> è doveroso pubblicare tutte le informazioni elencate dal d.lgs.33/2013. 2- <b>Misura di controllo:</b> l'organo preposto ai controlli interni effettua controlli periodici, anche a campione. 3- <b>Formazione:</b> al personale deve essere somministrata adeguata formazione tecnico/giuridica.	La trasparenza deve essere attuata immediatamente. I controlli debbono essere effettuati dalla prima sessione utile successiva all'approvazione del PTPCT. La formazione deve essere somministrata nel corso di ciascun anno in misura adeguata.	Ufficio Servizi Sociali	31-dic
85	Servizi per disabili	Selezione "pilotata" per interesse/utilità di uno o più commissari	<b>A</b>	Gli uffici potrebbero utilizzare poteri e competenze, delle quali dispongono, per vantaggi e utilità personali, in favore di taluni soggetti a scapito di altri.	1- <b>Misura di trasparenza generale:</b> è doveroso pubblicare tutte le informazioni elencate dal d.lgs.33/2013. 2- <b>Misura di controllo:</b> l'organo preposto ai controlli interni effettua controlli periodici, anche a campione. 3- <b>Formazione:</b> al personale deve essere somministrata adeguata formazione tecnico/giuridica.	La trasparenza deve essere attuata immediatamente. I controlli debbono essere effettuati dalla prima sessione utile successiva all'approvazione del PTPCT. La formazione deve essere somministrata nel corso di ciascun anno in misura adeguata.	Ufficio Servizi Sociali	31-dic

n.	Processo	Catalogo dei rischi principali	Valutazione complessiva del livello di rischio	Motivazione della valutazione del rischio	Misure di prevenzione	Programmazione delle misure	Responsabile attuazione misure	Termine di attuazione
86	Servizi per adulti in difficoltà	Selezione "pilotata" per interesse/utilità di uno o più commissari	<b>A</b>	Gli uffici potrebbero utilizzare poteri e competenze, delle quali dispongono, per vantaggi e utilità personali, in favore di taluni soggetti a scapito di altri.	1- <b>Misura di trasparenza generale</b> : è doveroso pubblicare tutte le informazioni elencate dal d.lgs.33/2013. 2- <b>Misura di controllo</b> : l'organo preposto ai controlli interni effettua controlli periodici, anche a campione. 3- <b>Formazione</b> : al personale deve essere somministrata adeguata formazione tecnico/giuridica.	La trasparenza deve essere attuata immediatamente. I controlli debbono essere effettuati dalla prima sessione utile successiva all'approvazione del PTPCT. La formazione deve essere somministrata nel corso di ciascun anno in misura adeguata.	Ufficio Servizi Sociali	31-dic
87	Servizi di integrazione dei cittadini stranieri	Selezione "pilotata" per interesse/utilità di uno o più commissari	<b>A</b>	Gli uffici potrebbero utilizzare poteri e competenze, delle quali dispongono, per vantaggi e utilità personali, in favore di taluni soggetti a scapito di altri.	1- <b>Misura di trasparenza generale</b> : è doveroso pubblicare tutte le informazioni elencate dal d.lgs.33/2013. 2- <b>Misura di controllo</b> : l'organo preposto ai controlli interni effettua controlli periodici, anche a campione. 3- <b>Formazione</b> : al personale deve essere somministrata adeguata formazione tecnico/giuridica.	La trasparenza deve essere attuata immediatamente. I controlli debbono essere effettuati dalla prima sessione utile successiva all'approvazione del PTPCT. La formazione deve essere somministrata nel corso di ciascun anno in misura adeguata.	Ufficio Servizi Sociali	31-dic
88	Gestione delle sepolture e dei loculi	ingiustificata richiesta di "utilità" da parte del funzionario	<b>M</b>	Gli uffici potrebbero utilizzare impropriamente poteri e competenze per ottenere utilità personali. Dati gli interessi economici, in genere modesti, che il processo genera in favore di terzi, il rischio è stato ritenuto Medio.	1- <b>Misura di trasparenza generale</b> : si ritiene sufficiente la pubblicazione di tutte le informazioni richieste dal d.lgs.33/2013 ed assicurare il correlato "accesso civico".	La trasparenza deve essere attuata immediatamente.	Ufficio Servizi Demografici	31-dic
89	Concessioni demaniali per tombe di famiglia	Selezione "pilotata" per interesse/utilità di uno o più commissari	<b>M</b>	Gli uffici potrebbero utilizzare impropriamente poteri e competenze per ottenere utilità personali. Dati gli interessi economici, in genere modesti, che il processo genera in favore di terzi, il rischio è stato ritenuto Medio.	1- <b>Misura di trasparenza generale</b> : si ritiene sufficiente la pubblicazione di tutte le informazioni richieste dal d.lgs.33/2013 ed assicurare il correlato "accesso civico".	La trasparenza deve essere attuata immediatamente.	Ufficio Servizi Demografici	31-dic
90	Procedimenti di esumazione ed estumulazione	violazione delle norme procedurali per interesse/utilità di parte	<b>B</b>	Il processo non consente margini di discrezionalità significativi. Inoltre, i vantaggi che produce in favore dei terzi sono di valore, in genere, assai contenuti. Pertanto, il rischio è stato ritenuto basso (B) o molto basso (B-).	1- <b>Misura di trasparenza generale</b> : si ritiene sufficiente la pubblicazione di tutte le informazioni richieste dal d.lgs.33/2013 ed assicurare il correlato "accesso civico".	La trasparenza deve essere attuata immediatamente.	Ufficio Servizi Demografici	31-dic
91	Gestione degli alloggi pubblici	selezione "pilotata", violazione delle norme procedurali per interesse/utilità di parte	<b>A</b>	Gli uffici potrebbero utilizzare poteri e competenze, delle quali dispongono, per vantaggi e utilità personali, in favore di taluni soggetti a scapito di altri.	1- <b>Misura di trasparenza generale</b> : è doveroso pubblicare tutte le informazioni elencate dal d.lgs.33/2013. 2- <b>Misura di controllo</b> : l'organo preposto ai controlli interni effettua controlli periodici, anche a campione. 3- <b>Formazione</b> : al personale deve essere somministrata adeguata formazione tecnico/giuridica.	La trasparenza deve essere attuata immediatamente. I controlli debbono essere effettuati dalla prima sessione utile successiva all'approvazione del PTPCT. La formazione deve essere somministrata nel corso di ciascun anno in misura adeguata.	Ufficio Servizi Sociali	31-dic
92	Gestione del diritto allo studio e del sostegno scolastico	violazione delle norme procedurali per interesse/utilità di parte	<b>M</b>	Gli uffici potrebbero utilizzare impropriamente poteri e competenze per ottenere utilità personali. Dati gli interessi economici, in genere modesti, che il processo genera in favore di terzi, il rischio è stato ritenuto Medio.	1- <b>Misura di trasparenza generale</b> : si ritiene sufficiente la pubblicazione di tutte le informazioni richieste dal d.lgs.33/2013 ed assicurare il correlato "accesso civico".	La trasparenza deve essere attuata immediatamente.	Ufficio Segreteria	31-dic
93	Asili nido						Non svolto al momento	
94	Servizio di "dopo scuola"						Non svolto al momento	31-dic
95	Servizio di trasporto scolastico	violazione delle norme procedurali e delle "graduatorie" per interesse/utilità di parte	<b>B</b>	Il processo non consente margini di discrezionalità significativi. Inoltre, i vantaggi che produce in favore dei terzi sono di valore, in genere, assai contenuti. Pertanto, il rischio è stato ritenuto basso (B) o molto basso (B-).	1- <b>Misura di trasparenza generale</b> : si ritiene sufficiente la pubblicazione di tutte le informazioni richieste dal d.lgs.33/2013 ed assicurare il correlato "accesso civico".	La trasparenza deve essere attuata immediatamente.	Ufficio Segreteria	
96	Servizio di mensa	violazione delle norme procedurali e delle "graduatorie" per interesse/utilità di parte	<b>B</b>	Il processo non consente margini di discrezionalità significativi. Inoltre, i vantaggi che produce in favore dei terzi sono di valore, in genere, assai contenuti. Pertanto, il rischio è stato ritenuto basso (B) o molto basso (B-).	1- <b>Misura di trasparenza generale</b> : si ritiene sufficiente la pubblicazione di tutte le informazioni richieste dal d.lgs.33/2013 ed assicurare il correlato "accesso civico".	La trasparenza deve essere attuata immediatamente.	Ufficio Segreteria	31-dic
97	Autorizzazione all'occupazione del suolo pubblico	ingiustificata dilatazione dei tempi per costringere il destinatario del provvedimento tardivo a concedere "utilità" al funzionario	<b>M</b>	Gli uffici potrebbero utilizzare impropriamente poteri e competenze per ottenere utilità personali. Dati gli interessi economici, in genere modesti, che il processo genera in favore di terzi, il rischio è stato ritenuto Medio.	1- <b>Misura di trasparenza generale</b> : si ritiene sufficiente la pubblicazione di tutte le informazioni richieste dal d.lgs.33/2013 ed assicurare il correlato "accesso civico".	La trasparenza deve essere attuata immediatamente.	Polizia Locale	31-dic

n.	Processo	Catalogo dei rischi principali	Valutazione complessiva del livello di rischio	Motivazione della valutazione del rischio	Misure di prevenzione	Programmazione delle misure	Responsabile attuazione misure	Termine di attuazione
98	Pratiche anagrafiche	ingiustificata dilatazione dei tempi per costringere il destinatario del provvedimento tardivo a concedere "utilità" al funzionario	<b>B-</b>	Il processo non consente margini di discrezionalità significativi. Inoltre, i vantaggi che produce in favore dei terzi sono di valore, in genere, assai contenuto. Pertanto, il rischio è stato ritenuto basso (B) o molto basso (B-).	1- <b>Misura di trasparenza generale:</b> si ritiene sufficiente la pubblicazione di tutte le informazioni richieste dal d.lgs.33/2013 ed assicurare il correlato "accesso civico".	La trasparenza deve essere attuata immediatamente.	Ufficio Servizi Demografici	31-dic
99	Certificazioni anagrafiche	ingiustificata dilatazione dei tempi per costringere il destinatario del provvedimento tardivo a concedere "utilità" al funzionario	<b>B-</b>	Il processo non consente margini di discrezionalità significativi. Inoltre, i vantaggi che produce in favore dei terzi sono di valore, in genere, assai contenuto. Pertanto, il rischio è stato ritenuto basso (B) o molto basso (B-).	1- <b>Misura di trasparenza generale:</b> si ritiene sufficiente la pubblicazione di tutte le informazioni richieste dal d.lgs.33/2013 ed assicurare il correlato "accesso civico".	La trasparenza deve essere attuata immediatamente.	Ufficio Servizi Demografici	31-dic
100	atti di nascita, morte, cittadinanza e matrimonio	ingiustificata dilatazione dei tempi per costringere il destinatario del provvedimento tardivo a concedere "utilità" al funzionario	<b>B-</b>	Il processo non consente margini di discrezionalità significativi. Inoltre, i vantaggi che produce in favore dei terzi sono di valore, in genere, assai contenuto. Pertanto, il rischio è stato ritenuto basso (B) o molto basso (B-).	1- <b>Misura di trasparenza generale:</b> si ritiene sufficiente la pubblicazione di tutte le informazioni richieste dal d.lgs.33/2013 ed assicurare il correlato "accesso civico".	La trasparenza deve essere attuata immediatamente.	Ufficio Servizi Demografici	31-dic
101	Rilascio di documenti di identità	ingiustificata dilatazione dei tempi per costringere il destinatario del provvedimento tardivo a concedere "utilità" al funzionario	<b>B-</b>	Il processo non consente margini di discrezionalità significativi. Inoltre, i vantaggi che produce in favore dei terzi sono di valore, in genere, assai contenuto. Pertanto, il rischio è stato ritenuto basso (B) o molto basso (B-).	1- <b>Misura di trasparenza generale:</b> si ritiene sufficiente la pubblicazione di tutte le informazioni richieste dal d.lgs.33/2013 ed assicurare il correlato "accesso civico".	La trasparenza deve essere attuata immediatamente.	Ufficio Servizi Demografici	31-dic
102	Rilascio di patrocini	violazione delle norme per interesse di parte	<b>B</b>	Il processo non consente margini di discrezionalità significativi. Inoltre, i vantaggi che produce in favore dei terzi sono di valore, in genere, assai contenuto. Pertanto, il rischio è stato ritenuto basso (B) o molto basso (B-).	1- <b>Misura di trasparenza generale:</b> si ritiene sufficiente la pubblicazione di tutte le informazioni richieste dal d.lgs.33/2013 ed assicurare il correlato "accesso civico".	La trasparenza deve essere attuata immediatamente.	Ufficio Segreteria	31-dic
103	Gestione della leva	violazione delle norme per interesse di parte	<b>B-</b>	Il processo non consente margini di discrezionalità significativi. Inoltre, i vantaggi che produce in favore dei terzi sono di valore, in genere, assai contenuto. Pertanto, il rischio è stato ritenuto basso (B) o molto basso (B-).	1- <b>Misura di trasparenza generale:</b> si ritiene sufficiente la pubblicazione di tutte le informazioni richieste dal d.lgs.33/2013 ed assicurare il correlato "accesso civico".	La trasparenza deve essere attuata immediatamente.	Ufficio Servizi Demografici	31-dic
104	Consultazioni elettorali	violazione delle norme per interesse di parte	<b>B-</b>	Il processo non consente margini di discrezionalità significativi. Inoltre, i vantaggi che produce in favore dei terzi sono di valore, in genere, assai contenuto. Pertanto, il rischio è stato ritenuto basso (B) o molto basso (B-).	1- <b>Misura di trasparenza generale:</b> si ritiene sufficiente la pubblicazione di tutte le informazioni richieste dal d.lgs.33/2013 ed assicurare il correlato "accesso civico".	La trasparenza deve essere attuata immediatamente.	Ufficio Servizi Demografici	31-dic
105	Gestione dell'elettorato	violazione delle norme per interesse di parte	<b>B-</b>	Il processo non consente margini di discrezionalità significativi. Inoltre, i vantaggi che produce in favore dei terzi sono di valore, in genere, assai contenuto. Pertanto, il rischio è stato ritenuto basso (B) o molto basso (B-).	1- <b>Misura di trasparenza generale:</b> si ritiene sufficiente la pubblicazione di tutte le informazioni richieste dal d.lgs.33/2013 ed assicurare il correlato "accesso civico".	La trasparenza deve essere attuata immediatamente.	Ufficio Servizi Demografici	31-dic

**ALLEGATO "C1" - Individuazione delle principali misure per aree di rischio - Unione Lombarda dei Comuni Oglio-Ciria (CR)**

n.	Processo	Misure per processo	Programmazione delle misure per processo	Processi per Area di rischio	Area di rischio	Sintesi delle principali misure per Area di rischio	Sintesi della programmazione delle misure per Area di rischio
					<b>A</b>		
1	Incentivi economici al personale (produttività e retribuzioni di risultato)	<b>1- Misura di trasparenza generale:</b> è doveroso pubblicare tutte le informazioni elencate dal d.lgs.33/2013. <b>2- Misura di controllo:</b> l'organo preposto ai controlli interni effettua controlli periodici, anche a campione. <b>3- Formazione:</b> al personale deve essere somministrata adeguata formazione tecnico/giuridica.	La trasparenza deve essere attuata immediatamente. I controlli debbono essere effettuati dalla prima sessione utile successiva all'approvazione del PTPCT. La formazione deve essere somministrata nel corso di ciascun anno in misura adeguata.	1	Acquisizione e gestione del personale	1- Misura di trasparenza generale: è doveroso pubblicare tutte le informazioni elencate dal d.lgs.33/2013. 2- Misura di controllo: l'organo preposto ai controlli interni effettua controlli periodici, anche a campione. 3- Formazione: al personale deve essere somministrata adeguata formazione tecnico/giuridica.	La trasparenza deve essere attuata immediatamente. I controlli debbono essere effettuati dalla prima sessione utile successiva all'approvazione del PTPCT. La formazione deve essere somministrata nel corso di ciascun anno in misura adeguata.
2	Concorso per l'assunzione di personale	<b>1- Misura di trasparenza generale:</b> è doveroso pubblicare tutte le informazioni elencate dal d.lgs.33/2013. <b>2- Misura di controllo:</b> l'organo preposto ai controlli interni effettua controlli periodici, anche a campione. <b>3- Formazione:</b> al personale deve essere somministrata adeguata formazione tecnico/giuridica.	La trasparenza deve essere attuata immediatamente. I controlli debbono essere effettuati dalla prima sessione utile successiva all'approvazione del PTPCT. La formazione deve essere somministrata nel corso di ciascun anno in misura adeguata.	2	Acquisizione e gestione del personale		
3	Concorso per la progressione in carriera del personale	<b>1- Misura di trasparenza generale:</b> si ritiene sufficiente la pubblicazione di tutte le informazioni richieste dal d.lgs.33/2013 ed assicurare il correlato "accesso civico".	La trasparenza deve essere attuata immediatamente.	3	Acquisizione e gestione del personale		
4	Gestione giuridica del personale: permessi, ferie, ecc.	<b>1- Misura di trasparenza generale:</b> si ritiene sufficiente la pubblicazione di tutte le informazioni richieste dal d.lgs.33/2013 ed assicurare il correlato "accesso civico".	La trasparenza deve essere attuata immediatamente.	4	Acquisizione e gestione del personale		
5	Relazioni sindacali (informazione, ecc.)	<b>1- Misura di trasparenza generale:</b> si ritiene sufficiente la pubblicazione di tutte le informazioni richieste dal d.lgs.33/2013 ed assicurare il correlato "accesso civico".	La trasparenza deve essere attuata immediatamente.	5	Acquisizione e gestione del personale		
6	Contrattazione decentrata integrativa	<b>1- Misura di trasparenza generale:</b> si ritiene sufficiente la pubblicazione di tutte le informazioni richieste dal d.lgs.33/2013 ed assicurare il correlato "accesso civico".	La trasparenza deve essere attuata immediatamente.	6	Acquisizione e gestione del personale		
7	servizi di formazione del personale dipendente	<b>1- Misura di trasparenza generale:</b> si ritiene sufficiente la pubblicazione di tutte le informazioni richieste dal d.lgs.33/2013 ed assicurare il correlato "accesso civico".	La trasparenza deve essere attuata immediatamente.	7	Acquisizione e gestione del personale		
8	Levata dei protesti				Presso l'Ente, il Segretario Generale non leva protesti.		
9	Gestione dei procedimenti di segnalazione e reclamo	<b>1- Misura di trasparenza generale:</b> si ritiene sufficiente la pubblicazione di tutte le informazioni richieste dal d.lgs.33/2013 ed assicurare il correlato "accesso civico".	La trasparenza deve essere attuata immediatamente.	2	Affari legali e contenzioso	1-Misura specifica di controllo: l'attività di levata dei protesti deve essere oggetto di verifica periodica da parte di una commissione tecnica appositamente costituita. 2-Misura specifica di trasparenza: i verbali della commissione sono	La commissione deve essere costituita entro il 30 giugno 2020 ed avviare i lavori entro settembre.

10	Supporto giuridico e pareri legali	1- <b>Misura di trasparenza generale:</b> si ritiene sufficiente la pubblicazione di tutte le informazioni richieste dal d.lgs.33/2013 ed assicurare il correlato "accesso civico".	La trasparenza deve essere attuata immediatamente.	3	Affari legali e contenzioso	La trasparenza. I verbali della Commissione sono pubblicati in amministrazione trasparente.
11	Gestione del contenzioso	1- <b>Misura di trasparenza generale:</b> si ritiene sufficiente la pubblicazione di tutte le informazioni richieste dal d.lgs.33/2013 ed assicurare il correlato "accesso civico".	La trasparenza deve essere attuata immediatamente.	4	Affari legali e contenzioso	
12	Gestione del protocollo	1- <b>Misura di trasparenza generale:</b> si ritiene sufficiente la pubblicazione di tutte le informazioni richieste dal d.lgs.33/2013 ed assicurare il correlato "accesso civico".	La trasparenza deve essere attuata immediatamente.	1	Altri servizi	1- Misura di trasparenza generale: si ritiene sufficiente la pubblicazione di tutte le informazioni richieste dal d.lgs.33/2013 ed assicurare il correlato "accesso civico".
13	Organizzazione eventi culturali ricreativi	1- <b>Misura di trasparenza generale:</b> si ritiene sufficiente la pubblicazione di tutte le informazioni richieste dal d.lgs.33/2013 ed assicurare il correlato "accesso civico".	La trasparenza deve essere attuata immediatamente.	2	Altri servizi	
14	Funzionamento degli organi collegiali	1- <b>Misura di trasparenza generale:</b> si ritiene sufficiente la pubblicazione di tutte le informazioni richieste dal d.lgs.33/2013 ed assicurare il correlato "accesso civico".	La trasparenza deve essere attuata immediatamente.	3	Altri servizi	
15	Istruttoria delle deliberazioni	1- <b>Misura di trasparenza generale:</b> si ritiene sufficiente la pubblicazione di tutte le informazioni richieste dal d.lgs.33/2013 ed assicurare il correlato "accesso civico".	La trasparenza deve essere attuata immediatamente.	4	Altri servizi	
16	Pubblicazione delle deliberazioni	1- <b>Misura di trasparenza generale:</b> si ritiene sufficiente la pubblicazione di tutte le informazioni richieste dal d.lgs.33/2013 ed assicurare il correlato "accesso civico".	La trasparenza deve essere attuata immediatamente.	5	Altri servizi	
17	Accesso agli atti, accesso civico	1- <b>Misura di trasparenza generale:</b> si ritiene sufficiente la pubblicazione di tutte le informazioni richieste dal d.lgs.33/2013 ed assicurare il correlato "accesso civico".	La trasparenza deve essere attuata immediatamente.	6	Altri servizi	
18	Gestione dell'archivio corrente e di deposito	1- <b>Misura di trasparenza generale:</b> si ritiene sufficiente la pubblicazione di tutte le informazioni richieste dal d.lgs.33/2013 ed assicurare il correlato "accesso civico".	La trasparenza deve essere attuata immediatamente.	7	Altri servizi	
19	Gestione dell'archivio storico	1- <b>Misura di trasparenza generale:</b> si ritiene sufficiente la pubblicazione di tutte le informazioni richieste dal d.lgs.33/2013 ed assicurare il correlato "accesso civico".	La trasparenza deve essere attuata immediatamente.	8	Altri servizi	
20	formazione di determinazioni, ordinanze, decreti ed altri atti amministrativi	1- <b>Misura di trasparenza generale:</b> si ritiene sufficiente la pubblicazione di tutte le informazioni richieste dal d.lgs.33/2013 ed assicurare il correlato "accesso civico".	La trasparenza deve essere attuata immediatamente.	9	Altri servizi	
21	Indagini di customer satisfaction e qualità	1- <b>Misura di trasparenza generale:</b> si ritiene sufficiente la pubblicazione di tutte le informazioni richieste dal d.lgs.33/2013 ed assicurare il correlato "accesso civico".	La trasparenza deve essere attuata immediatamente.	10	Altri servizi	

22	Selezione per l'affidamento di incarichi professionali	<b>1- Misura di trasparenza generale e specifica:</b> è necessario pubblicare in amministrazione trasparente tutte le informazioni imposte dal d.lgs.33/2013 e dal Codice dei contratti pubblici. <b>2- Misura di controllo specifica:</b> l'organo preposto ai controlli interni verifica, anche a campione, lo svolgimento delle selezioni.	La trasparenza deve essere attuata immediatamente. I controlli debbono essere effettuati dalla prima sessione utile successiva all'approvazione del PTPCT.	1	Contratti pubblici		
23	Affidamento mediante procedura aperta (o ristretta) di lavori, servizi, forniture	<b>1- Misura di trasparenza generale e specifica:</b> è necessario pubblicare in amministrazione trasparente tutte le informazioni imposte dal d.lgs.33/2013 e dal Codice dei contratti pubblici. <b>2- Misura di controllo specifica:</b> l'organo preposto ai controlli interni, con regolarità, deve verificare lo svolgimento delle selezioni. <b>3- Formazione:</b> al personale deve essere somministrata formazione tecnico/giuridica in materia di gare; <b>4- Rotazione:</b> è necessaria la rotazione del personale dirigente, nonché di singoli responsabili di procedimento.	La trasparenza deve essere attuata immediatamente. I controlli debbono essere effettuati dalla prima sessione utile successiva all'approvazione del PTPCT. La formazione deve essere somministrata nel corso di ciascun anno in misura adeguata. La rotazione dovrà essere attuata alla prima scadenza utile di ciascun incarico.	2	Contratti pubblici		
24	Affidamento diretto di lavori, servizi o forniture	<b>1- Misura di trasparenza generale e specifica:</b> è necessario pubblicare in amministrazione trasparente tutte le informazioni imposte dal d.lgs.33/2013 e dal Codice dei contratti pubblici. <b>2- Misura di controllo specifica:</b> l'organo preposto ai controlli interni, con regolarità, deve verificare lo svolgimento delle selezioni. <b>3- Formazione:</b> al personale deve essere somministrata formazione tecnico/giuridica in materia di gare; <b>4- Rotazione:</b> è necessaria la rotazione del personale dirigente, nonché di singoli responsabili di procedimento.	La trasparenza deve essere attuata immediatamente. I controlli debbono essere effettuati dalla prima sessione utile successiva all'approvazione del PTPCT. La formazione deve essere somministrata nel corso di ciascun anno in misura adeguata. La rotazione dovrà essere attuata alla prima scadenza utile di ciascun incarico.	3	Contratti pubblici		
25	Gare ad evidenza pubblica di vendita di beni	<b>1- Misura di trasparenza generale e specifica:</b> è necessario pubblicare in amministrazione trasparente tutte le informazioni imposte dal d.lgs.33/2013 e dal Codice dei contratti pubblici. <b>2- Misura di controllo specifica:</b> l'organo preposto ai controlli interni verifica, anche a campione, lo svolgimento delle selezioni.	La trasparenza deve essere attuata immediatamente. I controlli debbono essere effettuati dalla prima sessione utile successiva all'approvazione del PTPCT.	4	Contratti pubblici		
26	Affidamenti in house	<b>1- Misura di trasparenza generale e specifica:</b> è necessario pubblicare in amministrazione trasparente tutte le informazioni imposte dal d.lgs.33/2013 e dal Codice dei contratti pubblici. <b>2- Misura di controllo specifica:</b> l'organo preposto ai controlli interni, con regolarità, deve verificare lo svolgimento degli affidamenti e l'esecuzione dei "contratti di servizio".	La trasparenza deve essere attuata immediatamente. I controlli debbono essere effettuati dalla prima sessione utile successiva all'approvazione del PTPCT.	5	Contratti pubblici	1- Misura di trasparenza generale e specifica: è necessario pubblicare in amministrazione trasparente tutte le informazioni imposte dal d.lgs.33/2013 e dal Codice dei contratti pubblici. 2- Misura di controllo specifica: l'organo preposto ai controlli interni, con regolarità, deve verificare lo svolgimento delle selezioni. 3- Formazione: al personale deve essere somministrata formazione tecnico/giuridica in materia di gare; 4- Rotazione: è necessaria la	La trasparenza deve essere attuata immediatamente. I controlli debbono essere effettuati dalla prima sessione utile successiva all'approvazione del PTPCT. La formazione deve essere somministrata nel corso di ciascun anno in misura adeguata. La rotazione dovrà essere attuata alla prima scadenza utile di

27	ATTIVITA': Nomina della commissione giudicatrice art. 77	<b>1- Misura di trasparenza generale e specifica:</b> è necessario pubblicare in amministrazione trasparente tutte le informazioni imposte dal d.lgs.33/2013 e dal Codice dei contratti pubblici. <b>2- Misura di controllo specifica:</b> l'organo preposto ai controlli interni verifica, anche a campione, lo svolgimento delle selezioni.	La trasparenza deve essere attuata immediatamente. I controlli debbono essere effettuati dalla prima sessione utile successiva all'approvazione del PTPCT.	6	Contratti pubblici
28	ATTIVITA': Verifica delle offerte anomale art. 97	<b>1- Misura di trasparenza generale e specifica:</b> è necessario pubblicare in amministrazione trasparente tutte le informazioni imposte dal d.lgs.33/2013 e dal Codice dei contratti pubblici. <b>2- Misura di controllo specifica:</b> l'organo preposto ai controlli interni verifica, anche a campione, lo svolgimento delle selezioni.	La trasparenza deve essere attuata immediatamente. I controlli debbono essere effettuati dalla prima sessione utile successiva all'approvazione del PTPCT.	7	Contratti pubblici
29	ATTIVITA': Proposta di aggiudicazione in base al prezzo	<b>1- Misura di trasparenza generale e specifica:</b> è necessario pubblicare in amministrazione trasparente tutte le informazioni imposte dal d.lgs.33/2013 e dal Codice dei contratti pubblici. <b>2- Misura di controllo specifica:</b> l'organo preposto ai controlli interni verifica, anche a campione, lo svolgimento delle selezioni.	La trasparenza deve essere attuata immediatamente. I controlli debbono essere effettuati dalla prima sessione utile successiva all'approvazione del PTPCT.	8	Contratti pubblici
30	ATTIVITA': Proposta di aggiudicazione in base all'OEVP	<b>1- Misura di trasparenza generale e specifica:</b> è necessario pubblicare in amministrazione trasparente tutte le informazioni imposte dal d.lgs.33/2013 e dal Codice dei contratti pubblici. <b>2- Misura di controllo specifica:</b> l'organo preposto ai controlli interni verifica, anche a campione, lo svolgimento delle selezioni.	La trasparenza deve essere attuata immediatamente. I controlli debbono essere effettuati dalla prima sessione utile successiva all'approvazione del PTPCT.	9	Contratti pubblici
31	Programmazione dei lavori art. 21	<b>1- Misura di trasparenza generale:</b> si ritiene sufficiente la pubblicazione di tutte le informazioni richieste dal d.lgs.33/2013 ed assicurare il correlato "accesso civico".	La trasparenza deve essere attuata immediatamente.	10	Contratti pubblici
32	Programmazione di forniture e di servizi	<b>1- Misura di trasparenza generale:</b> si ritiene sufficiente la pubblicazione di tutte le informazioni richieste dal d.lgs.33/2013 ed assicurare il correlato "accesso civico".	La trasparenza deve essere attuata immediatamente.	11	Contratti pubblici
33	Gestione e archiviazione dei contratti pubblici	<b>1- Misura di trasparenza generale:</b> si ritiene sufficiente la pubblicazione di tutte le informazioni richieste dal d.lgs.33/2013 ed assicurare il correlato "accesso civico".	La trasparenza deve essere attuata immediatamente.	12	Contratti pubblici

rotazione del personale dirigente, nonché di singoli responsabili di procedimento.

ciascun incarico.



34	Accertamenti e verifiche dei tributi locali	1- <b>Misura di trasparenza generale:</b> è doveroso pubblicare tutte le informazioni elencate dal d.lgs.33/2013. 2- <b>Misura di controllo:</b> l'organo preposto ai controlli interni effettua controlli periodici, anche a campione. 3- <b>Formazione:</b> al personale deve essere somministrata adeguata formazione tecnico/giuridica.	La trasparenza deve essere attuata immediatamente. I controlli debbono essere effettuati dalla prima sessione utile successiva all'approvazione del PTPCT. La formazione deve essere somministrata nel corso di ciascun anno in misura adeguata.	1	Controlli, verifiche, ispezioni e sanzioni	1- Misura di trasparenza generale: è doveroso pubblicare tutte le informazioni elencate dal d.lgs.33/2013. 2- Misura di controllo: l'organo preposto ai controlli interni effettua controlli periodici, anche a campione. 3-Formazione: al personale deve essere somministrata adeguata formazione tecnico/giuridica.	La trasparenza deve essere attuata immediatamente. I controlli debbono essere effettuati dalla prima sessione utile successiva all'approvazione del PTPCT. La formazione deve essere somministrata nel corso di ciascun anno in misura adeguata.
35	Accertamenti con adesione dei tributi locali	1- <b>Misura di trasparenza generale:</b> è doveroso pubblicare tutte le informazioni elencate dal d.lgs.33/2013. 2- <b>Misura di controllo:</b> l'organo preposto ai controlli interni effettua controlli periodici, anche a campione. 3- <b>Formazione:</b> al personale deve essere somministrata adeguata formazione tecnico/giuridica.	La trasparenza deve essere attuata immediatamente. I controlli debbono essere effettuati dalla prima sessione utile successiva all'approvazione del PTPCT. La formazione deve essere somministrata nel corso di ciascun anno in misura adeguata.	2	Controlli, verifiche, ispezioni e sanzioni		
36	Accertamenti e controlli sull'attività edilizia privata (abusi)	1- <b>Misura di trasparenza generale:</b> è doveroso pubblicare tutte le informazioni elencate dal d.lgs.33/2013. 2- <b>Misura di controllo:</b> l'organo preposto ai controlli interni effettua controlli periodici, anche a campione. 3- <b>Formazione:</b> al personale deve essere somministrata adeguata formazione tecnico/giuridica.	La trasparenza deve essere attuata immediatamente. I controlli debbono essere effettuati dalla prima sessione utile successiva all'approvazione del PTPCT. La formazione deve essere somministrata nel corso di ciascun anno in misura adeguata.	3	Controlli, verifiche, ispezioni e sanzioni		
37	Vigilanza sulla circolazione e la sosta	1- <b>Misura di trasparenza generale:</b> è doveroso pubblicare tutte le informazioni elencate dal d.lgs.33/2013. 2- <b>Misura di controllo:</b> l'organo preposto ai controlli interni effettua controlli periodici, anche a campione. 3- <b>Formazione:</b> al personale deve essere somministrata adeguata formazione tecnico/giuridica.	La trasparenza deve essere attuata immediatamente. I controlli debbono essere effettuati dalla prima sessione utile successiva all'approvazione del PTPCT. La formazione deve essere somministrata nel corso di ciascun anno in misura adeguata.	4	Controlli, verifiche, ispezioni e sanzioni		
38	Vigilanza e verifiche sulle attività commerciali in sede fissa	1- <b>Misura di trasparenza generale:</b> è doveroso pubblicare tutte le informazioni elencate dal d.lgs.33/2013. 2- <b>Misura di controllo:</b> l'organo preposto ai controlli interni effettua controlli periodici, anche a campione. 3- <b>Formazione:</b> al personale deve essere somministrata adeguata formazione tecnico/giuridica.	La trasparenza deve essere attuata immediatamente. I controlli debbono essere effettuati dalla prima sessione utile successiva all'approvazione del PTPCT. La formazione deve essere somministrata nel corso di ciascun anno in misura adeguata.	5	Controlli, verifiche, ispezioni e sanzioni		
39	Vigilanza e verifiche su mercati ed ambulanti	1- <b>Misura di trasparenza generale:</b> è doveroso pubblicare tutte le informazioni elencate dal d.lgs.33/2013. 2- <b>Misura di controllo:</b> l'organo preposto ai controlli interni effettua controlli periodici, anche a campione. 3-Formazione: al personale deve essere somministrata adeguata formazione tecnico/giuridica.	La trasparenza deve essere attuata immediatamente. I controlli debbono essere effettuati dalla prima sessione utile successiva all'approvazione del PTPCT. La formazione deve essere somministrata nel corso di ciascun anno in misura adeguata.	6	Controlli, verifiche, ispezioni e sanzioni		
40	Controlli sull'uso del territorio	1- <b>Misura di trasparenza generale:</b> è doveroso pubblicare tutte le informazioni elencate dal d.lgs.33/2013. 2- <b>Misura di controllo:</b> l'organo preposto ai controlli interni effettua controlli periodici, anche a campione. 3- <b>Formazione:</b> al personale deve essere somministrata adeguata formazione tecnico/giuridica.	La trasparenza deve essere attuata immediatamente. I controlli debbono essere effettuati dalla prima sessione utile successiva all'approvazione del PTPCT. La formazione deve essere somministrata nel corso di ciascun anno in misura adeguata.	7	Controlli, verifiche, ispezioni e sanzioni		
41	Controlli sull'abbandono di rifiuti urbani	1- <b>Misura di trasparenza generale:</b> è doveroso pubblicare tutte le informazioni elencate dal d.lgs.33/2013. 2- <b>Misura di controllo:</b> l'organo preposto ai controlli interni effettua controlli periodici, anche a campione. 3- <b>Formazione:</b> al personale deve essere somministrata adeguata formazione tecnico/giuridica.	La trasparenza deve essere attuata immediatamente. I controlli debbono essere effettuati dalla prima sessione utile successiva all'approvazione del PTPCT. La formazione deve essere somministrata nel corso di ciascun anno in misura adeguata.	8	Controlli, verifiche, ispezioni e sanzioni		

42	Raccolta, recupero e smaltimento rifiuti	<p><b>1- Misura di trasparenza generale e specifica:</b> è necessario pubblicare in amministrazione trasparente tutte le informazioni imposte dal d.lgs.33/2013 e dal Codice dei contratti pubblici. <b>2- Misura di controllo specifica:</b> l'organo preposto ai controlli interni, con regolarità, deve verificare l'esecuzione del contratto. <b>3- Formazione:</b> al personale deve essere somministrata adeguata formazione tecnico/giuridica; <b>4- Rotazione:</b> è necessaria la rotazione del personale dirigente, nonchè di singoli responsabili di procedimento.</p>	<p>La trasparenza deve essere attuata immediatamente. I controlli debbono essere effettuati dalla prima sessione utile successiva all'approvazione del PTPCT. La formazione deve essere somministrata nel corso di ciascun anno in misura adeguata. La rotazione dovrà essere attuata alla prima scadenza utile di ciascun incarico.</p>	1	Gestione dei rifiuti	<p><b>1- Misura di trasparenza generale e specifica:</b> è necessario pubblicare in amministrazione trasparente tutte le informazioni imposte dal d.lgs.33/2013 e dal Codice dei contratti pubblici. <b>2- Misura di controllo specifica:</b> l'organo preposto ai controlli interni, con regolarità, deve verificare l'esecuzione del contratto. <b>3- Formazione:</b> al personale deve essere somministrata adeguata formazione tecnico/giuridica; <b>4- Rotazione:</b> è necessaria la rotazione del personale dirigente, nonchè di singoli responsabili di procedimento.</p>	<p>La trasparenza deve essere attuata immediatamente. I controlli debbono essere effettuati dalla prima sessione utile successiva all'approvazione del PTPCT. La formazione deve essere somministrata nel corso di ciascun anno in misura adeguata. La rotazione dovrà essere attuata alla prima scadenza utile di ciascun incarico.</p>
43	Gestione delle sanzioni per violazione del Codice della strada	<p><b>1- Misura di trasparenza generale:</b> è doveroso pubblicare tutte le informazioni elencate dal d.lgs.33/2013. <b>2- Misura di controllo:</b> l'organo preposto ai controlli interni effettua controlli periodici, anche a campione. <b>3- Formazione:</b> al personale deve essere somministrata adeguata formazione tecnico/giuridica.</p>	<p>La trasparenza deve essere attuata immediatamente. I controlli debbono essere effettuati dalla prima sessione utile successiva all'approvazione del PTPCT. La formazione deve essere somministrata nel corso di ciascun anno in misura adeguata.</p>	1	Gestione delle entrate, delle spese e del patrimonio		
44	Gestione ordinaria della entrate	<p><b>1- Misura di trasparenza generale:</b> si ritiene sufficiente la pubblicazione di tutte le informazioni richieste dal d.lgs.33/2013 ed assicurare il correlato "accesso civico".</p>	<p>La trasparenza deve essere attuata immediatamente.</p>	2	Gestione delle entrate, delle spese e del patrimonio		
45	Gestione ordinaria delle spese di bilancio	<p><b>1- Misura di trasparenza generale:</b> è doveroso pubblicare tutte le informazioni elencate dal d.lgs.33/2013. <b>2- Misura di controllo:</b> l'organo preposto ai controlli interni effettua controlli periodici, anche a campione. <b>3- Formazione:</b> al personale deve essere somministrata adeguata formazione tecnico/giuridica.</p>	<p>La trasparenza deve essere attuata immediatamente. I controlli debbono essere effettuati dalla prima sessione utile successiva all'approvazione del PTPCT. La formazione deve essere somministrata nel corso di ciascun anno in misura adeguata.</p>	3	Gestione delle entrate, delle spese e del patrimonio		
46	Adempimenti fiscali	<p><b>1- Misura di trasparenza generale:</b> si ritiene sufficiente la pubblicazione di tutte le informazioni richieste dal d.lgs.33/2013 ed assicurare il correlato "accesso civico".</p>	<p>La trasparenza deve essere attuata immediatamente.</p>	4	Gestione delle entrate, delle spese e del patrimonio		
47	Stipendi del personale	<p><b>1- Misura di trasparenza generale:</b> si ritiene sufficiente la pubblicazione di tutte le informazioni richieste dal d.lgs.33/2013 ed assicurare il correlato "accesso civico".</p>	<p>La trasparenza deve essere attuata immediatamente.</p>	5	Gestione delle entrate, delle spese e del patrimonio		
48	Tributi locali (IMU, addizionale IRPEF, ecc.)	<p><b>1- Misura di trasparenza generale:</b> si ritiene sufficiente la pubblicazione di tutte le informazioni richieste dal d.lgs.33/2013 ed assicurare il correlato "accesso civico".</p>	<p>La trasparenza deve essere attuata immediatamente.</p>	6	Gestione delle entrate, delle spese e del patrimonio		

49	manutenzione delle aree verdi	1- <b>Misura di trasparenza generale:</b> si ritiene sufficiente la pubblicazione di tutte le informazioni richieste dal d.lgs.33/2013 ed assicurare il correlato "accesso civico".	La trasparenza deve essere attuata immediatamente.	7	Gestione delle entrate, delle spese e del patrimonio
50	manutenzione delle strade e delle aree pubbliche	1- <b>Misura di trasparenza generale:</b> si ritiene sufficiente la pubblicazione di tutte le informazioni richieste dal d.lgs.33/2013 ed assicurare il correlato "accesso civico".	La trasparenza deve essere attuata immediatamente.	8	Gestione delle entrate, delle spese e del patrimonio
51	installazione e manutenzione segnaletica, orizzontale e verticale, su strade e aree	1- <b>Misura di trasparenza generale:</b> si ritiene sufficiente la pubblicazione di tutte le informazioni richieste dal d.lgs.33/2013 ed assicurare il correlato "accesso civico".	La trasparenza deve essere attuata immediatamente.	9	Gestione delle entrate, delle spese e del patrimonio
52	servizio di rimozione della neve e del ghiaccio su strade e aree pubbliche	1- <b>Misura di trasparenza generale:</b> si ritiene sufficiente la pubblicazione di tutte le informazioni richieste dal d.lgs.33/2013 ed assicurare il correlato "accesso civico".	La trasparenza deve essere attuata immediatamente.	10	Gestione delle entrate, delle spese e del patrimonio
53	manutenzione dei cimiteri	1- <b>Misura di trasparenza generale:</b> si ritiene sufficiente la pubblicazione di tutte le informazioni richieste dal d.lgs.33/2013 ed assicurare il correlato "accesso civico".	La trasparenza deve essere attuata immediatamente.	11	Gestione delle entrate, delle spese e del patrimonio
54	servizi di custodia dei cimiteri	1- <b>Misura di trasparenza generale:</b> si ritiene sufficiente la pubblicazione di tutte le informazioni richieste dal d.lgs.33/2013 ed assicurare il correlato "accesso civico".	La trasparenza deve essere attuata immediatamente.	12	Gestione delle entrate, delle spese e del patrimonio
55	manutenzione degli immobili e degli impianti di proprietà dell'ente	1- <b>Misura di trasparenza generale:</b> si ritiene sufficiente la pubblicazione di tutte le informazioni richieste dal d.lgs.33/2013 ed assicurare il correlato "accesso civico".	La trasparenza deve essere attuata immediatamente.	13	Gestione delle entrate, delle spese e del patrimonio
56	manutenzione degli edifici scolastici	1- <b>Misura di trasparenza generale:</b> si ritiene sufficiente la pubblicazione di tutte le informazioni richieste dal d.lgs.33/2013 ed assicurare il correlato "accesso civico".	La trasparenza deve essere attuata immediatamente.	14	Gestione delle entrate, delle spese e del patrimonio
57	servizi di pubblica illuminazione	1- <b>Misura di trasparenza generale:</b> si ritiene sufficiente la pubblicazione di tutte le informazioni richieste dal d.lgs.33/2013 ed assicurare il correlato "accesso civico".	La trasparenza deve essere attuata immediatamente.	15	Gestione delle entrate, delle spese e del patrimonio
58	manutenzione della rete e degli impianti di pubblica illuminazione	1- <b>Misura di trasparenza generale:</b> si ritiene sufficiente la pubblicazione di tutte le informazioni richieste dal d.lgs.33/2013 ed assicurare il correlato "accesso civico".	La trasparenza deve essere attuata immediatamente.	16	Gestione delle entrate, delle spese e del patrimonio

1- Misura di trasparenza generale: è doveroso pubblicare tutte le informazioni elencate dal d.lgs.33/2013. 2- Misura di controllo: l'organo preposto ai controlli interni effettua controlli periodici, anche a campione. 3-Formazione: al personale deve essere somministrata adeguata formazione tecnico/giuridica.

La trasparenza deve essere attuata immediatamente. I controlli debbono essere effettuati dalla prima sessione utile successiva all'approvazione del PTPCT. La formazione deve essere somministrata nel corso di ciascun anno in misura adeguata.

59	servizi di gestione biblioteche	1- <b>Misura di trasparenza generale:</b> si ritiene sufficiente la pubblicazione di tutte le informazioni richieste dal d.lgs.33/2013 ed assicurare il correlato "accesso civico".	La trasparenza deve essere attuata immediatamente.	17	Gestione delle entrate, delle spese e del patrimonio		
60	servizi di gestione musei				Non svolto al momento		
61	servizi di gestione delle farmacie				Non svolto al momento		
62	servizi di gestione impianti sportivi	1- <b>Misura di trasparenza generale:</b> si ritiene sufficiente la pubblicazione di tutte le informazioni richieste dal d.lgs.33/2013 ed assicurare il correlato "accesso civico".	La trasparenza deve essere attuata immediatamente.	20	Gestione delle entrate, delle spese e del patrimonio		
63	servizi di gestione hardware e software	1- <b>Misura di trasparenza generale:</b> si ritiene sufficiente la pubblicazione di tutte le informazioni richieste dal d.lgs.33/2013 ed assicurare il correlato "accesso civico".	La trasparenza deve essere attuata immediatamente.	21	Gestione delle entrate, delle spese e del patrimonio		
64	servizi di disaster recovery e backup	1- <b>Misura di trasparenza generale:</b> si ritiene sufficiente la pubblicazione di tutte le informazioni richieste dal d.lgs.33/2013 ed assicurare il correlato "accesso civico".	La trasparenza deve essere attuata immediatamente.	22	Gestione delle entrate, delle spese e del patrimonio		
65	gestione del sito web	1- <b>Misura di trasparenza generale:</b> si ritiene sufficiente la pubblicazione di tutte le informazioni richieste dal d.lgs.33/2013 ed assicurare il correlato "accesso civico".	La trasparenza deve essere attuata immediatamente.	23	Gestione delle entrate, delle spese e del patrimonio		
66	Gestione delle Isole ecologiche	1- <b>Misura di trasparenza generale:</b> è doveroso pubblicare tutte le informazioni elencate dal d.lgs.33/2013. <b>2- Misura di controllo:</b> l'organo preposto ai controlli interni effettua controlli periodici, anche a campione. <b>3-Formazione:</b> al personale deve essere somministrata adeguata formazione tecnico/giuridica.	La trasparenza deve essere attuata immediatamente. I controlli debbono essere effettuati dalla prima sessione utile successiva all'approvazione del PTPCT. La formazione deve essere somministrata nel corso di ciascun anno in misura adeguata.	2	Gestione rifiuti		
67	Pulizia delle strade e delle aree pubbliche	1- <b>Misura di trasparenza generale:</b> è doveroso pubblicare tutte le informazioni elencate dal d.lgs.33/2013. <b>2- Misura di controllo:</b> l'organo preposto ai controlli interni effettua controlli periodici, anche a campione. <b>3-Formazione:</b> al personale deve essere somministrata adeguata formazione tecnico/giuridica.	La trasparenza deve essere attuata immediatamente. I controlli debbono essere effettuati dalla prima sessione utile successiva all'approvazione del PTPCT. La formazione deve essere somministrata nel corso di ciascun anno in misura adeguata.	3	Gestione rifiuti		
68	Pulizia dei cimiteri	1- <b>Misura di trasparenza generale:</b> è doveroso pubblicare tutte le informazioni elencate dal d.lgs.33/2013. <b>2- Misura di controllo:</b> l'organo preposto ai controlli interni effettua controlli periodici, anche a campione. <b>3-Formazione:</b> al personale deve essere somministrata adeguata formazione tecnico/giuridica.	La trasparenza deve essere attuata immediatamente. I controlli debbono essere effettuati dalla prima sessione utile successiva all'approvazione del PTPCT. La formazione deve essere somministrata nel corso di ciascun anno in misura adeguata.	4	Gestione rifiuti		
						1- Misura di trasparenza generale e specifica: è necessario pubblicare in amministrazione trasparente tutte le informazioni imposte dal d.lgs.33/2013 e dal Codice dei contratti pubblici. 2- Misura di controllo specifica: l'organo preposto ai controlli interni, con regolarità, deve verificare l'esecuzione del contratto. 3- Formazione: al personale deve essere somministrata adeguata formazione tecnico/giuridica; 4- Rotazione: è necessaria la rotazione del personale dirigente, nonchè di singoli responsabili di procedimento.	La trasparenza deve essere attuata immediatamente. I controlli debbono essere effettuati dalla prima sessione utile successiva all'approvazione del PTPCT. La formazione deve essere somministrata nel corso di ciascun anno in misura adeguata. La rotazione dovrà essere attuata alla prima scadenza utile di ciascun incarico.



75	Gestione del reticolo idrico minore	1- <b>Misura di trasparenza generale</b> : si ritiene sufficiente la pubblicazione di tutte le informazioni richieste dal d.lgs.33/2013 ed assicurare il correlato "accesso civico".	La trasparenza deve essere attuata immediatamente.	4	Governo del territorio	Formazione: al personale deve essere somministrata adeguata formazione tecnico/giuridica; 4- Rotazione: è necessaria la rotazione del personale dirigente, nonché di singoli responsabili di procedimento.	
76	Procedimento per l'insediamento di una nuova cava				Non svolto al momento		
77	Procedimento urbanistico per l'insediamento di un centro commerciale	1- <b>Misura di trasparenza generale e specifica</b> : è necessario pubblicare in amministrazione trasparente tutte le informazioni imposte dal d.lgs.33/2013. <b>2- Misura di controllo specifica</b> : l'organo preposto ai controlli interni deve accertare la regolarità delle nuove procedure di pianificazione e autorizzazione. <b>3- Formazione</b> : al personale deve essere somministrata formazione tecnico/giuridica in materia; <b>4- Rotazione</b> : è necessaria la rotazione del personale dirigente, nonché di singoli responsabili di procedimento.	La trasparenza deve essere attuata immediatamente. I controlli debbono essere effettuati dalla prima sessione utile successiva all'approvazione del PTPCT su nuove procedure di pianificazione. La formazione deve essere somministrata nel corso di ciascun anno in misura adeguata. La rotazione dovrà essere attuata alla prima scadenza utile di ciascun incarico.	3	Pianificazione urbanistica		
78	Sicurezza ed ordine pubblico	1- <b>Misura di trasparenza generale</b> : si ritiene sufficiente la pubblicazione di tutte le informazioni richieste dal d.lgs.33/2013 ed assicurare il correlato "accesso civico".	La trasparenza deve essere attuata immediatamente.	6	Governo del territorio	1- Misura di trasparenza generale e specifica: è necessario pubblicare in amministrazione trasparente tutte le informazioni imposte dal d.lgs.33/2013 e dal DPR 380/2001. 2- Misura di controllo specifica: l'organo preposto ai controlli interni accerta, anche a campione, la regolarità delle procedure di rilascio del permesso. 3- Formazione: al personale deve essere somministrata adeguata formazione tecnico/giuridica; 4- Rotazione: è necessaria la rotazione del personale dirigente, nonché di singoli responsabili di procedimento.	1- Misura di trasparenza generale e specifica: è necessario pubblicare in amministrazione trasparente tutte le informazioni imposte dal d.lgs.33/2013 e dal DPR 380/2001. 2- Misura di controllo specifica: l'organo preposto ai controlli interni accerta, anche a campione, la regolarità delle procedure di rilascio del permesso. 3- Formazione: al personale deve essere somministrata adeguata formazione tecnico/giuridica; 4- Rotazione: è necessaria la rotazione del personale dirigente, nonché di singoli responsabili di procedimento.
79	Servizi di protezione civile	1- <b>Misura di trasparenza generale</b> : si ritiene sufficiente la pubblicazione di tutte le informazioni richieste dal d.lgs.33/2013 ed assicurare il correlato "accesso civico".	La trasparenza deve essere attuata immediatamente.	7	Governo del territorio		
80	Designazione dei rappresentanti dell'ente presso enti, società, fondazioni.	1- <b>Misura di trasparenza generale</b> : è doveroso pubblicare tutte le informazioni elencate dal d.lgs.33/2013. <b>2- Misura di controllo</b> : l'organo preposto ai controlli interni effettua controlli periodici, anche a campione. <b>3- Formazione</b> : al personale deve essere somministrata adeguata formazione tecnico/giuridica.	La trasparenza deve essere attuata immediatamente. I controlli debbono essere effettuati dalla prima sessione utile successiva all'approvazione del PTPCT. La formazione deve essere somministrata nel corso di ciascun anno in misura adeguata.	1	Incarichi e nomine	1- <b>Misura di trasparenza generale</b> : è doveroso pubblicare tutte le informazioni elencate dal d.lgs.33/2013. <b>2- Misura di controllo</b> : l'organo preposto ai controlli interni effettua controlli periodici, anche a campione. <b>3- Formazione</b> : al personale deve essere somministrata adeguata formazione tecnico/giuridica.	La trasparenza deve essere attuata immediatamente. I controlli debbono essere effettuati dalla prima sessione utile successiva all'approvazione del PTPCT. La formazione deve essere somministrata nel corso di ciascun anno in misura adeguata.
81	Concessione di sovvenzioni, contributi, sussidi, ecc.	1- <b>Misura di trasparenza generale</b> : è doveroso pubblicare tutte le informazioni elencate dal d.lgs.33/2013. <b>2- Misura di controllo</b> : l'organo preposto ai controlli interni effettua controlli periodici, anche a campione. <b>3- Formazione</b> : al personale deve essere somministrata adeguata formazione tecnico/giuridica.	La trasparenza deve essere attuata immediatamente. I controlli debbono essere effettuati dalla prima sessione utile successiva all'approvazione del PTPCT. La formazione deve essere somministrata nel corso di ciascun anno in misura adeguata.	1	Provvedimenti ampliativi della sfera giuridica dei destinatari con effetto economico diretto e immediato		

82	Autorizzazioni ex artt. 68 e 69 del TULPS (spettacoli, intrattenimenti, ecc.)	1- <b>Misura di trasparenza generale:</b> è doveroso pubblicare tutte le informazioni elencate dal d.lgs.33/2013. 2- <b>Misura di controllo:</b> l'organo preposto ai controlli interni effettua controlli periodici, anche a campione. 3- <b>Formazione:</b> al personale deve essere somministrata adeguata formazione tecnico/giuridica.	La trasparenza deve essere attuata immediatamente. I controlli debbono essere effettuati dalla prima sessione utile successiva all'approvazione del PTPCT. La formazione deve essere somministrata nel corso di ciascun anno in misura adeguata.	2	Provvedimenti ampliativi della sfera giuridica dei destinatari con effetto economico diretto e immediato
83	Servizi per minori e famiglie	1- <b>Misura di trasparenza generale:</b> è doveroso pubblicare tutte le informazioni elencate dal d.lgs.33/2013. 2- <b>Misura di controllo:</b> l'organo preposto ai controlli interni effettua controlli periodici, anche a campione. 3- <b>Formazione:</b> al personale deve essere somministrata adeguata formazione tecnico/giuridica.	La trasparenza deve essere attuata immediatamente. I controlli debbono essere effettuati dalla prima sessione utile successiva all'approvazione del PTPCT. La formazione deve essere somministrata nel corso di ciascun anno in misura adeguata.	3	Provvedimenti ampliativi della sfera giuridica dei destinatari con effetto economico diretto e immediato
84	Servizi assistenziali e socio-sanitari per anziani	1- <b>Misura di trasparenza generale:</b> è doveroso pubblicare tutte le informazioni elencate dal d.lgs.33/2013. 2- <b>Misura di controllo:</b> l'organo preposto ai controlli interni effettua controlli periodici, anche a campione. 3- <b>Formazione:</b> al personale deve essere somministrata adeguata formazione tecnico/giuridica.	La trasparenza deve essere attuata immediatamente. I controlli debbono essere effettuati dalla prima sessione utile successiva all'approvazione del PTPCT. La formazione deve essere somministrata nel corso di ciascun anno in misura adeguata.	4	Provvedimenti ampliativi della sfera giuridica dei destinatari con effetto economico diretto e immediato
85	Servizi per disabili	1- <b>Misura di trasparenza generale:</b> è doveroso pubblicare tutte le informazioni elencate dal d.lgs.33/2013. 2- <b>Misura di controllo:</b> l'organo preposto ai controlli interni effettua controlli periodici, anche a campione. 3- <b>Formazione:</b> al personale deve essere somministrata adeguata formazione tecnico/giuridica.	La trasparenza deve essere attuata immediatamente. I controlli debbono essere effettuati dalla prima sessione utile successiva all'approvazione del PTPCT. La formazione deve essere somministrata nel corso di ciascun anno in misura adeguata.	5	Provvedimenti ampliativi della sfera giuridica dei destinatari con effetto economico diretto e immediato
86	Servizi per adulti in difficoltà	1- <b>Misura di trasparenza generale:</b> è doveroso pubblicare tutte le informazioni elencate dal d.lgs.33/2013. 2- <b>Misura di controllo:</b> l'organo preposto ai controlli interni effettua controlli periodici, anche a campione. 3- <b>Formazione:</b> al personale deve essere somministrata adeguata formazione tecnico/giuridica.	La trasparenza deve essere attuata immediatamente. I controlli debbono essere effettuati dalla prima sessione utile successiva all'approvazione del PTPCT. La formazione deve essere somministrata nel corso di ciascun anno in misura adeguata.	6	Provvedimenti ampliativi della sfera giuridica dei destinatari con effetto economico diretto e immediato
87	Servizi di integrazione dei cittadini stranieri	1- <b>Misura di trasparenza generale:</b> è doveroso pubblicare tutte le informazioni elencate dal d.lgs.33/2013. 2- <b>Misura di controllo:</b> l'organo preposto ai controlli interni effettua controlli periodici, anche a campione. 3- <b>Formazione:</b> al personale deve essere somministrata adeguata formazione tecnico/giuridica.	La trasparenza deve essere attuata immediatamente. I controlli debbono essere effettuati dalla prima sessione utile successiva all'approvazione del PTPCT. La formazione deve essere somministrata nel corso di ciascun anno in misura adeguata.	7	Provvedimenti ampliativi della sfera giuridica dei destinatari con effetto economico diretto e immediato

1- Misura di trasparenza generale: è doveroso pubblicare tutte le informazioni elencate dal d.lgs.33/2013. 2- Misura di controllo: l'organo preposto ai controlli interni effettua controlli periodici, anche a campione. 3-Formazione: al personale deve essere somministrata adeguata formazione tecnico/giuridica

La trasparenza deve essere attuata immediatamente. I controlli debbono essere effettuati dalla prima sessione utile successiva all'approvazione del PTPCT. La formazione deve essere somministrata nel corso di ciascun anno in misura adeguata

88	Gestione delle sepolture e dei loculi	1- <b>Misura di trasparenza generale:</b> si ritiene sufficiente la pubblicazione di tutte le informazioni richieste dal d.lgs.33/2013 ed assicurare il correlato "accesso civico".	La trasparenza deve essere attuata immediatamente.	8	Provvedimenti ampliativi della sfera giuridica dei destinatari con effetto economico diretto e immediato
89	Concessioni demaniali per tombe di famiglia	1- <b>Misura di trasparenza generale:</b> si ritiene sufficiente la pubblicazione di tutte le informazioni richieste dal d.lgs.33/2013 ed assicurare il correlato "accesso civico".	La trasparenza deve essere attuata immediatamente.	9	Provvedimenti ampliativi della sfera giuridica dei destinatari con effetto economico diretto e immediato
90	Procedimenti di esumazione ed estumulazione	1- <b>Misura di trasparenza generale:</b> si ritiene sufficiente la pubblicazione di tutte le informazioni richieste dal d.lgs.33/2013 ed assicurare il correlato "accesso civico".	La trasparenza deve essere attuata immediatamente.	10	Provvedimenti ampliativi della sfera giuridica dei destinatari con effetto economico diretto e immediato
91	Gestione degli alloggi pubblici	1- <b>Misura di trasparenza generale:</b> è doveroso pubblicare tutte le informazioni elencate dal d.lgs.33/2013. 2- <b>Misura di controllo:</b> l'organo preposto ai controlli interni effettua controlli periodici, anche a campione. 3- <b>Formazione:</b> al personale deve essere somministrata adeguata formazione tecnico/giuridica.	La trasparenza deve essere attuata immediatamente. I controlli debbono essere effettuati dalla prima sessione utile successiva all'approvazione del PTPCT. La formazione deve essere somministrata nel corso di ciascun anno in misura adeguata.	11	Provvedimenti ampliativi della sfera giuridica dei destinatari con effetto economico diretto e immediato
92	Gestione del diritto allo studio e del sostegno scolastico	1- <b>Misura di trasparenza generale:</b> si ritiene sufficiente la pubblicazione di tutte le informazioni richieste dal d.lgs.33/2013 ed assicurare il correlato "accesso civico".	La trasparenza deve essere attuata immediatamente.	12	Provvedimenti ampliativi della sfera giuridica dei destinatari con effetto economico diretto e immediato
93	Asili nido				Non scolto al momento
94	Servizio di "dopo scuola"	1- <b>Misura di trasparenza generale:</b> si ritiene sufficiente la pubblicazione di tutte le informazioni richieste dal d.lgs.33/2013 ed assicurare il correlato "accesso civico".	La trasparenza deve essere attuata immediatamente.	14	Provvedimenti ampliativi della sfera giuridica dei destinatari con effetto economico diretto e immediato
95	Servizio di trasporto scolastico				Non scolto al momento
96	Servizio di mensa	1- <b>Misura di trasparenza generale:</b> si ritiene sufficiente la pubblicazione di tutte le informazioni richieste dal d.lgs.33/2013 ed assicurare il correlato "accesso civico".	La trasparenza deve essere attuata immediatamente.	16	Provvedimenti ampliativi della sfera giuridica dei destinatari con effetto economico diretto e immediato
97	Autorizzazione all'occupazione del suolo pubblico	1- <b>Misura di trasparenza generale:</b> si ritiene sufficiente la pubblicazione di tutte le informazioni richieste dal d.lgs.33/2013 ed assicurare il correlato "accesso civico".	La trasparenza deve essere attuata immediatamente.	1	Provvedimenti ampliativi della sfera giuridica dei destinatari privi di effetto economico diretto e immediato

formazione tecnico/giuridica.

misura adeguata.



98	Pratiche anagrafiche	1- <b>Misura di trasparenza generale:</b> si ritiene sufficiente la pubblicazione di tutte le informazioni richieste dal d.lgs.33/2013 ed assicurare il correlato "accesso civico".	La trasparenza deve essere attuata immediatamente.	2	Provvedimenti ampliativi della sfera giuridica dei destinatari privi di effetto economico diretto e immediato	1- Misura di trasparenza generale: si ritiene sufficiente la pubblicazione di tutte le informazioni richieste dal d.lgs.33/2013 ed assicurare il correlato "accesso civico".	La trasparenza deve essere attuata immediatamente.
99	Certificazioni anagrafiche	1- <b>Misura di trasparenza generale:</b> si ritiene sufficiente la pubblicazione di tutte le informazioni richieste dal d.lgs.33/2013 ed assicurare il correlato "accesso civico".	La trasparenza deve essere attuata immediatamente.	3	Provvedimenti ampliativi della sfera giuridica dei destinatari privi di effetto economico diretto e immediato		
100	atti di nascita, morte, cittadinanza e matrimonio	1- <b>Misura di trasparenza generale:</b> si ritiene sufficiente la pubblicazione di tutte le informazioni richieste dal d.lgs.33/2013 ed assicurare il correlato "accesso civico".	La trasparenza deve essere attuata immediatamente.	4	Provvedimenti ampliativi della sfera giuridica dei destinatari privi di effetto economico diretto e immediato		
101	Rilascio di documenti di identità	1- <b>Misura di trasparenza generale:</b> si ritiene sufficiente la pubblicazione di tutte le informazioni richieste dal d.lgs.33/2013 ed assicurare il correlato "accesso civico".	La trasparenza deve essere attuata immediatamente.	5	Provvedimenti ampliativi della sfera giuridica dei destinatari privi di effetto economico diretto e immediato		
102	Rilascio di patrocini	1- <b>Misura di trasparenza generale:</b> si ritiene sufficiente la pubblicazione di tutte le informazioni richieste dal d.lgs.33/2013 ed assicurare il correlato "accesso civico".	La trasparenza deve essere attuata immediatamente.	6	Provvedimenti ampliativi della sfera giuridica dei destinatari privi di effetto economico diretto e immediato		
103	Gestione della leva	1- <b>Misura di trasparenza generale:</b> si ritiene sufficiente la pubblicazione di tutte le informazioni richieste dal d.lgs.33/2013 ed assicurare il correlato "accesso civico".	La trasparenza deve essere attuata immediatamente.	7	Provvedimenti ampliativi della sfera giuridica dei destinatari privi di effetto economico diretto e immediato		
104	Consultazioni elettorali	1- <b>Misura di trasparenza generale:</b> si ritiene sufficiente la pubblicazione di tutte le informazioni richieste dal d.lgs.33/2013 ed assicurare il correlato "accesso civico".	La trasparenza deve essere attuata immediatamente.	8	Provvedimenti ampliativi della sfera giuridica dei destinatari privi di effetto economico diretto e immediato		
105	Gestione dell'elettorato	1- <b>Misura di trasparenza generale:</b> si ritiene sufficiente la pubblicazione di tutte le informazioni richieste dal d.lgs.33/2013 ed assicurare il correlato "accesso civico".	La trasparenza deve essere attuata immediatamente.	9	Provvedimenti ampliativi della sfera giuridica dei destinatari privi di effetto economico diretto e immediato		

**ALLEGATO "D" - Misure di trasparenza - Unione Lombarda dei Comuni Oglio-Ciria (CR)**

Sotto sezione livello 1	Sotto sezione livello 2	Normativa	Singolo obbligo	Contenuti dell'obbligo	Aggiornamento	Ufficio responsabile elaborazione dei dati	Dirigente ufficio responsabile della trasmissione dei dati	Dirigente ufficio responsabile della pubblicazione dei dati		
A	B	C	D	E	F	G	H	I		
Disposizioni generali	Piano triennale per la prevenzione della corruzione e della trasparenza	Art. 10, c. 8, lett. a), d.lgs. n. 33/2013	Piano triennale per la prevenzione della corruzione e della trasparenza (PTPCT)	Piano triennale per la prevenzione della corruzione e della trasparenza e suoi allegati, le misure integrative di prevenzione della corruzione individuate ai sensi dell'articolo 1, comma 2-bis della legge n. 190 del 2012, (MOG 231) <a href="#">(link alla sotto-sezione Altri contenuti/Anticorruzione)</a>	Annuale	Ufficio Segreteria	Segretario Comunale			
	Atti generali	Art. 12, c. 1, d.lgs. n. 33/2013	Riferimenti normativi su organizzazione e attività	Riferimenti normativi con i relativi link alle norme di legge statale pubblicate nella banca dati "Normativa" che regolano l'istituzione, l'organizzazione e l'attività delle pubbliche amministrazioni	Tempestivo (ex art. 8, d.lgs. n. 33/2013)	Tutti gli Uffici	Posizione Organizzativa a capo dell'ufficio			
			Atti amministrativi generali	Direttive, circolari, programmi, istruzioni e ogni atto che dispone in generale sulla organizzazione, sulle funzioni, sugli obiettivi, sui procedimenti, ovvero nei quali si determina l'interpretazione di norme giuridiche che riguardano o dettano disposizioni per l'applicazione di esse	Tempestivo (ex art. 8, d.lgs. n. 33/2013)	Tutti gli Uffici	Posizione Organizzativa a capo dell'ufficio			
			Documenti di programmazione strategico-gestionale	Direttive ministeriali, documento di programmazione, obiettivi strategici in materia di prevenzione della corruzione e trasparenza	Tempestivo (ex art. 8, d.lgs. n. 33/2013)	Ufficio Segreteria Ufficio Ragioneria	Segretario Comunale			
		Art. 12, c. 2, d.lgs. n. 33/2013	Statuti e leggi regionali	Estremi e testi ufficiali aggiornati degli Statuti e delle norme di legge regionali, che regolano le funzioni, l'organizzazione e lo svolgimento delle attività di competenza dell'amministrazione	Tempestivo (ex art. 8, d.lgs. n. 33/2013)	Ufficio Segreteria	Posizione Organizzativa a capo dell'ufficio			
		Art. 55, c. 2, d.lgs. n. 165/2001 Art. 12, c. 1, d.lgs. n. 33/2013	Codice disciplinare e codice di condotta	Codice disciplinare, recante l'indicazione delle infrazioni del codice disciplinare e relative sanzioni (pubblicazione on line in alternativa all'affissione in luogo accessibile a tutti - art. 7, l. n. 300/1970)  Codice di condotta inteso quale codice di comportamento	Tempestivo	Ufficio Personale	Posizione Organizzativa a capo dell'ufficio			
	Oneri informativi per cittadini e imprese	Art. 12, c. 1-bis, d.lgs. n. 33/2013	Scadenario obblighi amministrativi	Scadenario con l'indicazione delle date di efficacia dei nuovi obblighi amministrativi a carico di cittadini e imprese introdotti dalle amministrazioni secondo le modalità definite con DPCM 8 novembre 2013	Tempestivo					
		Art. 34, d.lgs. n. 33/2013	Oneri informativi per cittadini e imprese	Regolamenti ministeriali o interministeriali, provvedimenti amministrativi a carattere generale adottati dalle amministrazioni dello Stato per regolare l'esercizio di poteri autorizzatori, concessori o certificatori, nonché l'accesso ai servizi pubblici ovvero la concessione di benefici con allegato elenco di tutti gli oneri informativi gravanti sui cittadini e sulle imprese introdotti o eliminati con i medesimi atti	Dati non più soggetti a pubblicazione obbligatoria ai sensi del d.lgs. 97/2016	Tutti gli Uffici	Posizione Organizzativa a capo dell'ufficio			
		Art. 37, c. 3, d.l. n. 69/2013	Burocrazia zero	Casi in cui il rilascio delle autorizzazioni di competenza è sostituito da una comunicazione dell'interessato	Dati non più soggetti a pubblicazione obbligatoria ai sensi del d.lgs. 97/2016					
	Burocrazia zero	Art. 37, c. 3-bis, d.l. n. 69/2013	Attività soggette a controllo	Elenco delle attività delle imprese soggette a controllo ovvero per le quali le pubbliche amministrazioni competenti ritengono necessarie l'autorizzazione, la segnalazione certificata di inizio attività o la mera comunicazione)	Dati non più soggetti a pubblicazione obbligatoria ai sensi del d.lgs. 97/2016					
			Art. 13, c. 1, lett. a), d.lgs. n. 33/2013	Titolari di incarichi politici di cui all'art. 14, co. 1, del d.lgs. n. 33/2013	Organi di indirizzo politico e di amministrazione e gestione, con l'indicazione delle rispettive competenze	Tempestivo (ex art. 8, d.lgs. n. 33/2013)	Ufficio Segreteria	Posizione Organizzativa a capo dell'ufficio		
					Atto di nomina o di proclamazione, con l'indicazione della durata dell'incarico o del mandato elettivo	Tempestivo (ex art. 8, d.lgs. n. 33/2013)				
					(da pubblicare in tabelle)	Curriculum vitae			Tempestivo (ex art. 8, d.lgs. n. 33/2013)	
					Compensi di qualsiasi natura connessi all'assunzione della carica	Tempestivo (ex art. 8, d.lgs. n. 33/2013)				
					Importi di viaggi di servizio e missioni pagati con fondi pubblici	Tempestivo (ex art. 8, d.lgs. n. 33/2013)				
Dati relativi all'assunzione di altre cariche, presso enti pubblici o privati, e relativi compensi a qualsiasi titolo corrisposti					Tempestivo (ex art. 8, d.lgs. n. 33/2013)					
Altri eventuali incarichi con oneri a carico della finanza pubblica e indicazione dei					Tempestivo					

Sotto sezione livello 1	Sotto sezione livello 2	Normativa	Singolo obbligo	Contenuti dell'obbligo	Aggiornamento	Ufficio responsabile elaborazione dei dati	Dirigente ufficio responsabile della trasmissione dei dati	Dirigente ufficio responsabile della pubblicazione dei dati
A	B	C	D	E	F	G	H	I
		55/2015		compensi spettanti	(ex art. 8, d.lgs. n. 33/2013)			
		Art. 14, c. 1, lett. f), d.lgs. n. 33/2013 Art. 2, c. 1, punto 1, l. n. 441/1982		1) dichiarazione concernente diritti reali su beni immobili e su beni mobili iscritti in pubblici registri, titolarità di imprese, azioni di società, quote di partecipazione a società, esercizio di funzioni di amministratore o di sindaco di società, con l'apposizione della formula «sul mio onore affermo che la dichiarazione corrisponde al vero» [Per il soggetto, il coniuge non separato e i parenti entro il secondo grado, ove gli stessi vi consentano (NB: dando eventualmente evidenza del mancato consenso) e riferita al momento dell'assunzione dell'incarico]	va presentata una sola volta entro 3 mesi dalla elezione, dalla nomina o dal conferimento dell'incarico e resta pubblicata fino alla cessazione dell'incarico o del mandato.	Ufficio Segreteria		
		Art. 14, c. 1, lett. f), d.lgs. n. 33/2013 Art. 2, c. 1, punto 2, l. n. 441/1982		2) copia dell'ultima dichiarazione dei redditi soggetti all'imposta sui redditi delle persone fisiche [Per il soggetto, il coniuge non separato e i parenti entro il secondo grado, ove gli stessi vi consentano (NB: dando eventualmente evidenza del mancato consenso)] (NB: è necessario limitare, con appositi accorgimenti a cura dell'interessato o della amministrazione, la pubblicazione dei dati sensibili)	Entro 3 mesi dalla elezione, dalla nomina o dal conferimento dell'incarico			
		Art. 14, c. 1, lett. f), d.lgs. n. 33/2013 Art. 2, c. 1, punto 3, l. n. 441/1982		3) dichiarazione concernente le spese sostenute e le obbligazioni assunte per la propaganda elettorale ovvero attestazione di essersi avvalsi esclusivamente di materiali e di mezzi propagandistici predisposti e messi a disposizione dal partito o dalla formazione politica della cui lista il soggetto ha fatto parte, con l'apposizione della formula «sul mio onore affermo che la dichiarazione corrisponde al vero» (con allegate copie delle dichiarazioni relative a finanziamenti e contributi per un importo che nell'anno superi 5.000 €)	Tempestivo	Ufficio Segreteria		
		Art. 14, c. 1, lett. f), d.lgs. n. 33/2013 Art. 3, l. n. 441/1982		4) attestazione concernente le variazioni della situazione patrimoniale intervenute nell'anno precedente e copia della dichiarazione dei redditi [Per il soggetto, il coniuge non separato e i parenti entro il secondo grado, ove gli stessi vi consentano (NB: dando eventualmente evidenza del mancato consenso)]	(ex art. 8, d.lgs. n. 33/2013) Annuale	Ufficio Segreteria		
		Art. 14, c. 1, lett. a), d.lgs. n. 33/2013		Atto di nomina o di proclamazione, con l'indicazione della durata dell'incarico o del mandato elettivo	Tempestivo (ex art. 8, d.lgs. n. 33/2013)	Ufficio Segreteria		
		Art. 14, c. 1, lett. b), d.lgs. n. 33/2013		Curriculum vitae	Tempestivo (ex art. 8, d.lgs. n. 33/2013)	Ufficio Segreteria		
		Art. 14, c. 1, lett. c), d.lgs. n. 33/2013		Compensi di qualsiasi natura connessi all'assunzione della carica	Tempestivo (ex art. 8, d.lgs. n. 33/2013)	Ufficio Segreteria		
		Art. 14, c. 1, lett. d), d.lgs. n. 33/2013		Importi di viaggi di servizio e missioni pagati con fondi pubblici	Tempestivo (ex art. 8, d.lgs. n. 33/2013)	Ufficio Segreteria		
		Art. 14, c. 1, lett. e), d.lgs. n. 33/2013		Dati relativi all'assunzione di altre cariche, presso enti pubblici o privati, e relativi compensi a qualsiasi titolo corrisposti	Tempestivo (ex art. 8, d.lgs. n. 33/2013)	Ufficio Segreteria		
		Art. 14, c. 1, lett. e), d.lgs. n. 33/2013		Altri eventuali incarichi con oneri a carico della finanza pubblica e indicazione dei compensi spettanti	Tempestivo (ex art. 8, d.lgs. n. 33/2013)	Ufficio Segreteria		
	Titolari di incarichi politici, di amministrazione, di direzione o di governo	Art. 14, c. 1, lett. f), d.lgs. n. 33/2013 Art. 2, c. 1, punto 1, l. n. 441/1982	Titolari di incarichi di amministrazione, di direzione o di governo di cui all'art. 14, co.	1) dichiarazione concernente diritti reali su beni immobili e su beni mobili iscritti in pubblici registri, titolarità di imprese, azioni di società, quote di partecipazione a società, esercizio di funzioni di amministratore o di sindaco di società, con l'apposizione della formula «sul mio onore affermo che la dichiarazione corrisponde al vero» [Per il soggetto, il coniuge non separato e i parenti entro il secondo grado, ove gli stessi vi consentano (NB: dando eventualmente evidenza del mancato consenso) e riferita al momento dell'assunzione dell'incarico]	Nessuno (va presentata una sola volta entro 3 mesi dalla elezione, dalla nomina o dal conferimento dell'incarico e resta pubblicata fino alla cessazione dell'incarico o del mandato).	Ufficio Segreteria		Posizione Organizzativa a capo dell'ufficio

Sotto sezione livello 1	Sotto sezione livello 2	Normativa	Singolo obbligo	Contenuti dell'obbligo	Aggiornamento	Ufficio responsabile elaborazione dei dati	Dirigente ufficio responsabile della trasmissione dei dati	Dirigente ufficio responsabile della pubblicazione dei dati			
A	B	C	D	E	F	G	H	I			
Organizzazione		Art. 14, c. 1, lett. f), d.lgs. n. 33/2013 Art. 2, c. 1, punto 2, l. n. 441/1982	1-bis, del dlgs n. 33/2013	2) copia dell'ultima dichiarazione dei redditi soggetti all'imposta sui redditi delle persone fisiche [Per il soggetto, il coniuge non separato e i parenti entro il secondo grado, ove gli stessi vi consentano (NB: dando eventualmente evidenza del mancato consenso)] (NB: è necessario limitare, con appositi accorgimenti a cura dell'interessato o della amministrazione, la pubblicazione dei dati sensibili)	Entro 3 mesi dalla elezione, dalla nomina o dal conferimento dell'incarico	Ufficio Segreteria	Posizione Organizzativa a capo dell'ufficio				
		Art. 14, c. 1, lett. f), d.lgs. n. 33/2013 Art. 2, c. 1, punto 3, l. n. 441/1982		3) dichiarazione concernente le spese sostenute e le obbligazioni assunte per la propaganda elettorale ovvero attestazione di essersi avvalsi esclusivamente di materiali e di mezzi propagandistici predisposti e messi a disposizione dal partito o dalla formazione politica della cui lista il soggetto ha fatto parte, con l'apposizione della formula «sul mio onore affermo che la dichiarazione corrisponde al vero» (con allegate copie delle dichiarazioni relative a finanziamenti e contributi per un importo che nell'anno superi 5.000 €)	Tempestivo				(ex art. 8, d.lgs. n. 33/2013)		
		Art. 14, c. 1, lett. f), d.lgs. n. 33/2013 Art. 3, l. n. 441/1982		4) attestazione concernente le variazioni della situazione patrimoniale intervenute nell'anno precedente e copia della dichiarazione dei redditi [Per il soggetto, il coniuge non separato e i parenti entro il secondo grado, ove gli stessi vi consentano (NB: dando eventualmente evidenza del mancato consenso)]	Annuale						
		Art. 14, c. 1, lett. a), d.lgs. n. 33/2013	Cessati dall'incarico (documentazione da pubblicare sul sito web)	Atto di nomina, con l'indicazione della durata dell'incarico	Nessuno	Ufficio Segreteria					
		Art. 14, c. 1, lett. b), d.lgs. n. 33/2013		Curriculum vitae	Nessuno						
		Art. 14, c. 1, lett. c), d.lgs. n. 33/2013		Compensi di qualsiasi natura connessi all'assunzione della carica	Nessuno						
		Art. 14, c. 1, lett. d), d.lgs. n. 33/2013		Importi di viaggi di servizio e missioni pagati con fondi pubblici	Nessuno						
		Art. 14, c. 1, lett. e), d.lgs. n. 33/2013		Dati relativi all'assunzione di altre cariche, presso enti pubblici o privati, e relativi compensi a qualsiasi titolo corrisposti	Nessuno						
		Art. 14, c. 1, lett. e), d.lgs. n. 33/2013		Altri eventuali incarichi con oneri a carico della finanza pubblica e indicazione dei compensi spettanti	Nessuno						
		Art. 14, c. 1, lett. f), d.lgs. n. 33/2013 Art. 2, c. 1, punto 2, l. n. 441/1982		1) copie delle dichiarazioni dei redditi riferiti al periodo dell'incarico;	Nessuno				Ufficio Segreteria		
		Art. 14, c. 1, lett. f), d.lgs. n. 33/2013 Art. 2, c. 1, punto 2, l. n. 441/1982	2) copia della dichiarazione dei redditi successiva al termine dell'incarico o carica, entro un mese dalla scadenza del termine di legge per la presentazione della dichiarazione [Per il soggetto, il coniuge non separato e i parenti entro il secondo grado, ove gli stessi vi consentano (NB: dando eventualmente evidenza del mancato consenso)] (NB: è necessario limitare, con appositi accorgimenti a cura dell'interessato o della amministrazione, la pubblicazione dei dati sensibili)								
		Art. 14, c. 1, lett. f), d.lgs. n. 33/2013 Art. 2, c. 1, punto 3, l. n. 441/1982	3) dichiarazione concernente le spese sostenute e le obbligazioni assunte per la propaganda elettorale ovvero attestazione di essersi avvalsi esclusivamente di materiali e di mezzi propagandistici predisposti e messi a disposizione dal partito o dalla formazione politica della cui lista il soggetto ha fatto parte con riferimento al periodo dell'incarico (con allegate copie delle dichiarazioni relative a finanziamenti e contributi per un importo che nell'anno superi 5.000 €)								
		Art. 14, c. 1, lett. f), d.lgs. n. 33/2013 Art. 4, l. n. 441/1982	4) dichiarazione concernente le variazioni della situazione patrimoniale intervenute dopo l'ultima attestazione [Per il soggetto il coniuge non separato e i parenti entro il secondo grado, ove gli stessi vi consentano (NB: dando eventualmente evidenza del mancato consenso)]	Nessuno (va presentata una sola volta entro 3 mesi dalla cessazione dell'incarico).							
		Sanzioni per mancata comunicazione dei dati		Art. 47, c. 1, d.lgs. n. 33/2013	Sanzioni per mancata o incompleta comunicazione dei dati da parte dei titolari di incarichi politici, di amministrazione, di direzione o di governo	Provvedimenti sanzionatori a carico del responsabile della mancata o incompleta comunicazione dei dati di cui all'articolo 14, concernenti la situazione patrimoniale complessiva del titolare dell'incarico al momento dell'assunzione della carica, la titolarità di imprese, le partecipazioni azionarie proprie nonché tutti i compensi cui dà diritto l'assunzione della carica			Tempestivo	Ufficio Segreteria	Segretario Comunale
						(ex art. 8, d.lgs. n. 33/2013)					

Sotto sezione livello 1	Sotto sezione livello 2	Normativa	Singolo obbligo	Contenuti dell'obbligo	Aggiornamento	Ufficio responsabile elaborazione dei dati	Dirigente ufficio responsabile della trasmissione dei dati	Dirigente ufficio responsabile della pubblicazione dei dati	
A	B	C	D	E	F	G	H	I	
	Rendiconti gruppi consiliari regionali/provinciali	Art. 28, c. 1, d.lgs. n. 33/2013	Rendiconti gruppi consiliari regionali/provinciali	Rendiconti di esercizio annuale dei gruppi consiliari regionali e provinciali, con evidenza delle risorse trasferite o assegnate a ciascun gruppo, con indicazione del titolo di trasferimento e dell'impiego delle risorse utilizzate	Tempestivo (ex art. 8, d.lgs. n. 33/2013)	Non di competenza	Non di competenza		
			Atti degli organi di controllo	Atti e relazioni degli organi di controllo	Tempestivo (ex art. 8, d.lgs. n. 33/2013)				
	Articolazione degli uffici	Art. 13, c. 1, lett. b), d.lgs. n. 33/2013	Articolazione degli uffici	Indicazione delle competenze di ciascun ufficio, anche di livello dirigenziale non generale, i nomi dei dirigenti responsabili dei singoli uffici	Tempestivo (ex art. 8, d.lgs. n. 33/2013)	Ufficio Personale	Posizione Organizzativa a capo dell'ufficio		
			Organigramma	Illustrazione in forma semplificata, ai fini della piena accessibilità e comprensibilità dei dati, dell'organizzazione dell'amministrazione, mediante l'organigramma o analoghe rappresentazioni grafiche	Tempestivo (ex art. 8, d.lgs. n. 33/2013)				
			(da pubblicare sotto forma di organigramma, in modo tale che a ciascun ufficio sia assegnato un link ad una pagina contenente tutte le informazioni previste dalla norma)	Nomi dei dirigenti responsabili dei singoli uffici	Tempestivo (ex art. 8, d.lgs. n. 33/2013)				
	Telefono e posta elettronica	Art. 13, c. 1, lett. d), d.lgs. n. 33/2013	Telefono e posta elettronica	Elenco completo dei numeri di telefono e delle caselle di posta elettronica istituzionali e delle caselle di posta elettronica certificata dedicate, cui il cittadino possa rivolgersi per qualsiasi richiesta inerente i compiti istituzionali	Tempestivo (ex art. 8, d.lgs. n. 33/2013)				
	Consulenti e collaboratori	Titolari di incarichi di collaborazione o consulenza	Art. 15, c. 2, d.lgs. n. 33/2013	Consulenti e collaboratori	Estremi degli atti di conferimento di incarichi di collaborazione o di consulenza a soggetti esterni a qualsiasi titolo (compresi quelli affidati con contratto di collaborazione coordinata e continuativa) con indicazione dei soggetti percettori, della ragione dell'incarico e dell'ammontare erogato	Tempestivo (ex art. 8, d.lgs. n. 33/2013)	Ufficio Segreteria	Posizione Organizzativa a capo dell'ufficio	
				Per ciascun titolare di incarico:					
			(da pubblicare in tabelle)	1) curriculum vitae, redatto in conformità al vigente modello europeo	Tempestivo (ex art. 8, d.lgs. n. 33/2013)				
			Art. 15, c. 1, lett. b), d.lgs. n. 33/2013						
Art. 15, c. 1, lett. c), d.lgs. n. 33/2013			2) dati relativi allo svolgimento di incarichi o alla titolarità di cariche in enti di diritto privato regolati o finanziati dalla pubblica amministrazione o allo svolgimento di attività professionali	Tempestivo (ex art. 8, d.lgs. n. 33/2013)					
Art. 15, c. 1, lett. d), d.lgs. n. 33/2013			3) compensi comunque denominati, relativi al rapporto di lavoro, di consulenza o di collaborazione (compresi quelli affidati con contratto di collaborazione coordinata e continuativa), con specifica evidenza delle eventuali componenti variabili o legate alla valutazione del risultato	Tempestivo (ex art. 8, d.lgs. n. 33/2013)					
Art. 15, c. 2, d.lgs. n. 33/2013			Tabelle relative agli elenchi dei consulenti con indicazione di oggetto, durata e compenso dell'incarico (comunicate alla Funzione pubblica)	Tempestivo (ex art. 8, d.lgs. n. 33/2013)					
Art. 53, c. 14, d.lgs. n. 165/2001			Attestazione dell'avvenuta verifica dell'insussistenza di situazioni, anche potenziali, di conflitto di interesse	Tempestivo					
				Per ciascun titolare di incarico:					
			Art. 14, c. 1, lett. a) e c. 1-bis, d.lgs. n. 33/2013	Atto di conferimento, con l'indicazione della durata dell'incarico	Tempestivo (ex art. 8, d.lgs. n. 33/2013)				
			Art. 14, c. 1, lett. b) e c. 1-bis, d.lgs. n. 33/2013	Curriculum vitae, redatto in conformità al vigente modello europeo	Tempestivo (ex art. 8, d.lgs. n. 33/2013)				
			Art. 14, c. 1, lett. c) e c. 1-bis, d.lgs. n. 33/2013	Compensi di qualsiasi natura connessi all'assunzione dell'incarico (con specifica evidenza delle eventuali componenti variabili o legate alla valutazione del risultato)	Tempestivo (ex art. 8, d.lgs. n. 33/2013)				
			Art. 14, c. 1, lett. d) e c. 1-bis, d.lgs. n. 33/2013	Importi di viaggi di servizio e missioni pagati con fondi pubblici	Tempestivo (ex art. 8, d.lgs. n. 33/2013)				
			Art. 14, c. 1, lett. e) e c. 1-bis, d.lgs. n. 33/2013	Dati relativi all'assunzione di altre cariche, presso enti pubblici o privati, e relativi compensi a qualsiasi titolo corrisposti	Tempestivo (ex art. 8, d.lgs. n. 33/2013)				
			Art. 14, c. 1, lett. e) e c. 1-bis, d.lgs. n. 33/2013	Altri eventuali incarichi con oneri a carico della finanza pubblica e indicazione dei compensi spettanti	Tempestivo (ex art. 8, d.lgs. n. 33/2013)				

Sotto sezione livello 1	Sotto sezione livello 2	Normativa	Singolo obbligo	Contenuti dell'obbligo	Aggiornamento	Ufficio responsabile elaborazione dei dati	Dirigente ufficio responsabile della trasmissione dei dati	Dirigente ufficio responsabile della pubblicazione dei dati
A	B	C	D	E	F	G	H	I
	Titolari di incarichi dirigenziali amministrativi di vertice	Art. 14, c. 1, lett. f) e c. 1-bis, d.lgs. n. 33/2013 Art. 2, c. 1, punto 1, l. n. 441/1982	Incarichi amministrativi di vertice (da pubblicare in tabelle)	1) dichiarazione concernente diritti reali su beni immobili e su beni mobili iscritti in pubblici registri, titolarità di imprese, azioni di società, quote di partecipazione a società, esercizio di funzioni di amministratore o di sindaco di società, con l'apposizione della formula «sul mio onore affermo che la dichiarazione corrisponde al vero» [Per il soggetto, il coniuge non separato e i parenti entro il secondo grado, ove gli stessi vi consentano (NB: dando eventualmente evidenza del mancato consenso) e riferita al momento dell'assunzione dell'incarico]	Nessuno (va presentata una sola volta entro 3 mesi dalla elezione, dalla nomina o dal conferimento dell'incarico e resta pubblicata fino alla cessazione dell'incarico o del mandato).	Ufficio Personale	Posizione Organizzativa a capo dell'ufficio	
		Art. 14, c. 1, lett. f) e c. 1-bis, d.lgs. n. 33/2013 Art. 2, c. 1, punto 2, l. n. 441/1982		2) copia dell'ultima dichiarazione dei redditi soggetti all'imposta sui redditi delle persone fisiche [Per il soggetto, il coniuge non separato e i parenti entro il secondo grado, ove gli stessi vi consentano (NB: dando eventualmente evidenza del mancato consenso)] (NB: è necessario limitare, con appositi accorgimenti a cura dell'interessato o della amministrazione, la pubblicazione dei dati sensibili)	Entro 3 mesi della nomina o dal conferimento dell'incarico			
		Art. 14, c. 1, lett. f) e c. 1-bis, d.lgs. n. 33/2013 Art. 3, l. n. 441/1982		3) attestazione concernente le variazioni della situazione patrimoniale intervenute nell'anno precedente e copia della dichiarazione dei redditi [Per il soggetto, il coniuge non separato e i parenti entro il secondo grado, ove gli stessi vi consentano (NB: dando eventualmente evidenza del mancato consenso)]	Annuale			
		Art. 20, c. 3, d.lgs. n. 39/2013		Dichiarazione sulla insussistenza di una delle cause di inconfirmità dell'incarico	Tempestivo (art. 20, c. 1, d.lgs. n. 39/2013)			
		Art. 20, c. 3, d.lgs. n. 39/2013		Dichiarazione sulla insussistenza di una delle cause di incompatibilità al conferimento dell'incarico	Annuale (art. 20, c. 2, d.lgs. n. 39/2013)			
		Art. 14, c. 1-ter, secondo periodo, d.lgs. n. 33/2013		Ammontare complessivo degli emolumenti percepiti a carico della finanza pubblica	Annuale (non oltre il 30 marzo)			
		Titolari di incarichi dirigenziali		Incarichi dirigenziali, a qualsiasi titolo conferiti, ivi inclusi quelli conferiti discrezionalmente dall'organo di indirizzo politico senza procedure pubbliche di selezione e titolari di posizione organizzativa con funzioni dirigenziali	Per ciascun titolare di incarico:			
	(dirigenti non generali)				Tempestivo			
		Art. 14, c. 1, lett. a) e c. 1-bis, d.lgs. n. 33/2013	(da pubblicare in tabelle che distinguono le seguenti situazioni: dirigenti, dirigenti individuati discrezionalmente, titolari di posizione organizzativa con funzioni dirigenziali)	Atto di conferimento, con l'indicazione della durata dell'incarico	Tempestivo (ex art. 8, d.lgs. n. 33/2013)			
		Art. 14, c. 1, lett. b) e c. 1-bis, d.lgs. n. 33/2013		Curriculum vitae, redatto in conformità al vigente modello europeo	Tempestivo (ex art. 8, d.lgs. n. 33/2013)			
		Art. 14, c. 1, lett. c) e c. 1-bis, d.lgs. n. 33/2013		Compensi di qualsiasi natura connessi all'assunzione dell'incarico (con specifica evidenza delle eventuali componenti variabili o legate alla valutazione del risultato)	Tempestivo (ex art. 8, d.lgs. n. 33/2013)			
				Importi di viaggi di servizio e missioni pagati con fondi pubblici	Tempestivo (ex art. 8, d.lgs. n. 33/2013)			
		Art. 14, c. 1, lett. d) e c. 1-bis, d.lgs. n. 33/2013		Dati relativi all'assunzione di altre cariche, presso enti pubblici o privati, e relativi compensi a qualsiasi titolo corrisposti	Tempestivo (ex art. 8, d.lgs. n. 33/2013)			
		Art. 14, c. 1, lett. e) e c. 1-bis, d.lgs. n. 33/2013		Altri eventuali incarichi con oneri a carico della finanza pubblica e indicazione dei compensi spettanti	Tempestivo (ex art. 8, d.lgs. n. 33/2013)			
		Art. 14, c. 1, lett. f) e c. 1-bis, d.lgs. n. 33/2013 Art. 2, c. 1, punto 1, l. n. 441/1982		1) dichiarazione concernente diritti reali su beni immobili e su beni mobili iscritti in pubblici registri, titolarità di imprese, azioni di società, quote di partecipazione a società, esercizio di funzioni di amministratore o di sindaco di società, con l'apposizione della formula «sul mio onore affermo che la dichiarazione corrisponde al vero» [Per il soggetto, il coniuge non separato e i parenti entro il secondo grado, ove gli stessi vi consentano (NB: dando eventualmente evidenza del mancato consenso) e riferita al momento dell'assunzione dell'incarico]	Nessuno (va presentata una sola volta entro 3 mesi dalla elezione, dalla nomina o dal conferimento dell'incarico e resta pubblicata fino alla cessazione dell'incarico o del mandato).			

Sotto sezione livello 1	Sotto sezione livello 2	Normativa	Singolo obbligo	Contenuti dell'obbligo	Aggiornamento	Ufficio responsabile elaborazione dei dati	Dirigente ufficio responsabile della trasmissione dei dati	Dirigente ufficio responsabile della pubblicazione dei dati
A	B	C	D	E	F	G	H	I
Personale		Art. 14, c. 1, lett. f) e c. 1-bis, d.lgs. n. 33/2013 Art. 2, c. 1, punto 2, l. n. 441/1982		2) copia dell'ultima dichiarazione dei redditi soggetti all'imposta sui redditi delle persone fisiche [Per il soggetto, il coniuge non separato e i parenti entro il secondo grado, ove gli stessi vi consentano (NB: dando eventualmente evidenza del mancato consenso)] (NB: è necessario limitare, con appositi accorgimenti a cura dell'interessato o della amministrazione, la pubblicazione dei dati sensibili)	Entro 3 mesi della nomina o dal conferimento dell'incarico			
		Art. 14, c. 1, lett. f) e c. 1-bis, d.lgs. n. 33/2013 Art. 3, l. n. 441/1982		3) attestazione concernente le variazioni della situazione patrimoniale intervenute nell'anno precedente e copia della dichiarazione dei redditi [Per il soggetto, il coniuge non separato e i parenti entro il secondo grado, ove gli stessi vi consentano (NB: dando eventualmente evidenza del mancato consenso)]	Annuale			
		Art. 20, c. 3, d.lgs. n. 39/2013		Dichiarazione sulla insussistenza di una delle cause di inconfirmità dell'incarico	Tempestivo (art. 20, c. 1, d.lgs. n. 39/2013)			
		Art. 20, c. 3, d.lgs. n. 39/2013		Dichiarazione sulla insussistenza di una delle cause di incompatibilità al conferimento dell'incarico	Annuale (art. 20, c. 2, d.lgs. n. 39/2013)			
		Art. 14, c. 1-ter, secondo periodo, d.lgs. n. 33/2013		Ammontare complessivo degli emolumenti percepiti a carico della finanza pubblica	Annuale (non oltre il 30 marzo)			
		Art. 15, c. 5, d.lgs. n. 33/2013	Elenco posizioni dirigenziali discrezionali	Elenco delle posizioni dirigenziali, integrato dai relativi titoli e curricula, attribuite a persone, anche esterne alle pubbliche amministrazioni, individuate discrezionalmente dall'organo di indirizzo politico senza procedure pubbliche di selezione	Dati non più soggetti a pubblicazione obbligatoria ai sensi del d.lgs. 97/2016			
		Art. 19, c. 1-bis, d.lgs. n. 165/2001	Posti di funzione disponibili	Numero e tipologia dei posti di funzione che si rendono disponibili nella dotazione organica e relativi criteri di scelta	Tempestivo			
		Art. 1, c. 7, d.p.r. n. 108/2004	Ruolo dirigenti	Ruolo dei dirigenti	Annuale			
	Dirigenti cessati	Art. 14, c. 1, lett. a), d.lgs. n. 33/2013	Dirigenti cessati dal rapporto di lavoro (documentazione da pubblicare sul sito web)	Atto di nomina o di proclamazione, con l'indicazione della durata dell'incarico o del mandato elettivo	Nessuno			
		Art. 14, c. 1, lett. b), d.lgs. n. 33/2013		Curriculum vitae	Nessuno			
		Art. 14, c. 1, lett. c), d.lgs. n. 33/2013		Compensi di qualsiasi natura connessi all'assunzione della carica	Nessuno			
		Art. 14, c. 1, lett. d), d.lgs. n. 33/2013		Importi di viaggi di servizio e missioni pagati con fondi pubblici	Nessuno			
		Art. 14, c. 1, lett. d), d.lgs. n. 33/2013		Dati relativi all'assunzione di altre cariche, presso enti pubblici o privati, e relativi compensi a qualsiasi titolo corrisposti	Nessuno			
		Art. 14, c. 1, lett. e), d.lgs. n. 33/2013		Altri eventuali incarichi con oneri a carico della finanza pubblica e indicazione dei compensi spettanti	Nessuno			
		Art. 14, c. 1, lett. f), d.lgs. n. 33/2013 Art. 2, c. 1, punto 2, l. n. 441/1982		1) copie delle dichiarazioni dei redditi riferiti al periodo dell'incarico;	Nessuno			
Art. 14, c. 1, lett. f), d.lgs. n. 33/2013 Art. 2, c. 1, punto 2, l. n. 441/1982		2) copia della dichiarazione dei redditi successiva al termine dell'incarico o carica, entro un mese dalla scadenza del termine di legge per la presentazione della dichiarazione [Per il soggetto, il coniuge non separato e i parenti entro il secondo grado, ove gli stessi vi consentano (NB: dando eventualmente evidenza del mancato consenso)] (NB: è necessario limitare, con appositi accorgimenti a cura dell'interessato o della amministrazione, la pubblicazione dei dati sensibili)						
Art. 14, c. 1, lett. f), d.lgs. n. 33/2013 Art. 4, l. n. 441/1982	3) dichiarazione concernente le variazioni della situazione patrimoniale intervenute dopo l'ultima attestazione [Per il soggetto, il coniuge non separato e i parenti entro il secondo grado, ove gli stessi vi consentano (NB: dando eventualmente evidenza del mancato consenso)]	Nessuno (va presentata una sola volta entro 3 mesi dalla cessazione dell'incarico).						
Sanzioni per mancata comunicazione dei dati	Art. 47, c. 1, d.lgs. n. 33/2013	Sanzioni per mancata o incompleta comunicazione dei dati da parte dei titolari di incarichi dirigenziali	Provvedimenti sanzionatori a carico del responsabile della mancata o incompleta comunicazione dei dati di cui all'articolo 14, concernenti la situazione patrimoniale complessiva del titolare dell'incarico al momento dell'assunzione della carica, la titolarità di imprese, le partecipazioni azionarie proprie nonché tutti i compensi cui dà diritto l'assunzione della carica	Tempestivo  (ex art. 8, d.lgs. n. 33/2013)	Ufficio Segreteria	Segretario Comunale		
	Art. 14, c. 1-quinquies, d.lgs. n. 33/2013	Posizioni organizzative	Curricula dei titolari di posizioni organizzative redatti in conformità al vigente modello europeo	Tempestivo  (ex art. 8, d.lgs. n. 33/2013)	Ufficio Segreteria	Segretario Comunale		

Sotto sezione livello 1	Sotto sezione livello 2	Normativa	Singolo obbligo	Contenuti dell'obbligo	Aggiornamento	Ufficio responsabile elaborazione dei dati	Dirigente ufficio responsabile della trasmissione dei dati	Dirigente ufficio responsabile della pubblicazione dei dati
A	B	C	D	E	F	G	H	I
	Dotazione organica	Art. 16, c. 1, d.lgs. n. 33/2013	Conto annuale del personale	Conto annuale del personale e relative spese sostenute, nell'ambito del quale sono rappresentati i dati relativi alla dotazione organica e al personale effettivamente in servizio e al relativo costo, con l'indicazione della distribuzione tra le diverse qualifiche e aree professionali, con particolare riguardo al personale assegnato agli uffici di diretta collaborazione con gli organi di indirizzo politico	Annuale  (art. 16, c. 1, d.lgs. n. 33/2013)	Ufficio Personale	Posizione Organizzativa a capo dell'ufficio	
		Art. 16, c. 2, d.lgs. n. 33/2013	Costo personale tempo indeterminato	Costo complessivo del personale a tempo indeterminato in servizio, articolato per aree professionali, con particolare riguardo al personale assegnato agli uffici di diretta collaborazione con gli organi di indirizzo politico	Annuale  (art. 16, c. 2, d.lgs. n. 33/2013)			
	Personale non a tempo indeterminato	Art. 17, c. 1, d.lgs. n. 33/2013	Personale non a tempo indeterminato	Personale con rapporto di lavoro non a tempo indeterminato, ivi compreso il personale assegnato agli uffici di diretta collaborazione con gli organi di indirizzo politico	Annuale  (art. 17, c. 1, d.lgs. n. 33/2013)	Ufficio Personale	Posizione Organizzativa a capo dell'ufficio	
			(da pubblicare in tabelle)					
		Art. 17, c. 2, d.lgs. n. 33/2013	Costo del personale non a tempo indeterminato	Costo complessivo del personale con rapporto di lavoro non a tempo indeterminato, con particolare riguardo al personale assegnato agli uffici di diretta collaborazione con gli organi di indirizzo politico	Trimestrale  (art. 17, c. 2, d.lgs. n. 33/2013)			
	Tassi di assenza	Art. 16, c. 3, d.lgs. n. 33/2013	Tassi di assenza trimestrali	Tassi di assenza del personale distinti per uffici di livello dirigenziale	Trimestrale  (art. 16, c. 3, d.lgs. n. 33/2013)	Ufficio Personale	Posizione Organizzativa a capo dell'ufficio	
			(da pubblicare in tabelle)					
	Incarichi conferiti e autorizzati ai dipendenti (dirigenti e non dirigenti)	Art. 18, d.lgs. n. 33/2013	Incarichi conferiti e autorizzati ai dipendenti (dirigenti e non dirigenti)	Elenco degli incarichi conferiti o autorizzati a ciascun dipendente (dirigente e non dirigente), con l'indicazione dell'oggetto, della durata e del compenso spettante per ogni incarico	Tempestivo  (ex art. 8, d.lgs. n. 33/2013)	Ufficio Segreteria	Segretario Comunale	
		Art. 53, c. 14, d.lgs. n. 165/2001	(da pubblicare in tabelle)					
	Contrattazione collettiva	Art. 21, c. 1, d.lgs. n. 33/2013	Contrattazione collettiva	Riferimenti necessari per la consultazione dei contratti e accordi collettivi nazionali ed eventuali interpretazioni autentiche	Tempestivo  (ex art. 8, d.lgs. n. 33/2013)	Ufficio Segreteria	Segretario Comunale	
		Art. 47, c. 8, d.lgs. n. 165/2001						
	Contrattazione integrativa	Art. 21, c. 2, d.lgs. n. 33/2013	Contratti integrativi	Contratti integrativi stipulati, con la relazione tecnico-finanziaria e quella illustrativa, certificate dagli organi di controllo (collegio dei revisori dei conti, collegio sindacale, uffici centrali di bilancio o analoghi organi previsti dai rispettivi ordinamenti)	Tempestivo  (ex art. 8, d.lgs. n. 33/2013)	Ufficio Segreteria	Segretario Comunale	
			Costi contratti integrativi	Specifiche informazioni sui costi della contrattazione integrativa, certificate dagli organi di controllo interno, trasmesse al Ministero dell'Economia e delle finanze, che predispongono, allo scopo, uno specifico modello di rilevazione, d'intesa con la Corte dei conti e con la Presidenza del Consiglio dei Ministri - Dipartimento della funzione pubblica	Annuale  (art. 55, c. 4, d.lgs. n. 150/2009)			
		Art. 55, c. 4, d.lgs. n. 150/2009						
OIV	Art. 10, c. 8, lett. c), d.lgs. n. 33/2013	OIV	Nominativi	Tempestivo  (ex art. 8, d.lgs. n. 33/2013)	Ufficio Segreteria	Segretario Comunale		
		(da pubblicare in tabelle)	Curricula	Tempestivo  (ex art. 8, d.lgs. n. 33/2013)				
	Par. 14.2, delib. CVIT n. 12/2013		Compensi	Tempestivo  (ex art. 8, d.lgs. n. 33/2013)				
Bandi di concorso	Art. 19, d.lgs. n. 33/2013	Bandi di concorso	Bandi di concorso per il reclutamento, a qualsiasi titolo, di personale presso l'amministrazione nonche' i criteri di valutazione della Commissione e le tracce delle prove scritte	Tempestivo  (ex art. 8, d.lgs. n. 33/2013)	Ufficio Personale	Posizione Organizzativa a capo dell'ufficio		
		(da pubblicare in tabelle)						
	Sistema di misurazione e valutazione della Performance	Par. 1, delib. CVIT n. 104/2010	Sistema di misurazione e valutazione della Performance	Sistema di misurazione e valutazione della Performance (art. 7, d.lgs. n. 150/2009)	Tempestivo			
	Piano della Performance	Art. 10, c. 8, lett. b), d.lgs. n. 33/2013	Piano della Performance/Piano esecutivo di gestione	Piano della Performance (art. 10, d.lgs. 150/2009)	Tempestivo  (ex art. 8, d.lgs. n. 33/2013)			
	Relazione sulla Performance		Relazione sulla Performance	Relazione sulla Performance (art. 10, d.lgs. 150/2009)	Tempestivo  (ex art. 8, d.lgs. n. 33/2013)			
	Ammontare complessivo dei premi	Art. 20, c. 1, d.lgs. n. 33/2013	Ammontare complessivo dei premi	Ammontare complessivo dei premi collegati alla performance stanziati	Tempestivo  (ex art. 8, d.lgs. n. 33/2013)			
(da pubblicare in tabelle)			Ammontare dei premi effettivamente	Tempestivo				



Sotto sezione livello 1	Sotto sezione livello 2	Normativa	Singolo obbligo	Contenuti dell'obbligo	Aggiornamento	Ufficio responsabile elaborazione dei dati	Dirigente ufficio responsabile della trasmissione dei dati	Dirigente ufficio responsabile della pubblicazione dei dati							
A	B	C	D	E	F	G	H	I							
Performance	Dati relativi ai premi	Art. 20, c. 2, d.lgs. n. 33/2013	Dati relativi ai premi	distribuiti	(ex art. 8, d.lgs. n. 33/2013)	Ufficio Personale	Segretario Comunale								
				Criteri definiti nei sistemi di misurazione e valutazione della performance per l'assegnazione del trattamento accessorio	Tempestivo										
				Distribuzione del trattamento accessorio, in forma aggregata, al fine di dare conto del livello di selettività utilizzato nella distribuzione dei premi e degli incentivi	Tempestivo										
				(da pubblicare in tabelle)	(ex art. 8, d.lgs. n. 33/2013)										
				Grado di differenziazione dell'utilizzo della premialità sia per i dirigenti sia per i dipendenti	Tempestivo										
Benessere organizzativo	Art. 20, c. 3, d.lgs. n. 33/2013	Benessere organizzativo	Livelli di benessere organizzativo	Dati non più soggetti a pubblicazione obbligatoria ai sensi del d.lgs. 97/2016											
Enti pubblici vigilati	Art. 22, c. 1, lett. a), d.lgs. n. 33/2013	Art. 22, c. 2, d.lgs. n. 33/2013	Enti pubblici vigilati	Elenco degli enti pubblici, comunque denominati, istituiti, vigilati e finanziati dall'amministrazione ovvero per i quali l'amministrazione abbia il potere di nomina degli amministratori dell'ente, con l'indicazione delle funzioni attribuite e delle attività svolte in favore dell'amministrazione o delle attività di servizio pubblico affidate	Annuale										
				(da pubblicare in tabelle)	(art. 22, c. 1, d.lgs. n. 33/2013)										
				Per ciascuno degli enti:	Annuale										
				1) ragione sociale	(art. 22, c. 1, d.lgs. n. 33/2013)										
				2) misura dell'eventuale partecipazione dell'amministrazione	Annuale										
				3) durata dell'impegno	(art. 22, c. 1, d.lgs. n. 33/2013)										
				4) onere complessivo a qualsiasi titolo gravante per l'anno sul bilancio dell'amministrazione	Annuale										
				5) numero dei rappresentanti dell'amministrazione negli organi di governo e trattamento economico complessivo a ciascuno di essi spettante (con l'esclusione dei rimborsi per vitto e alloggio)	(art. 22, c. 1, d.lgs. n. 33/2013)										
				6) risultati di bilancio degli ultimi tre esercizi finanziari	Annuale										
				7) incarichi di amministratore dell'ente e relativo trattamento economico complessivo (con l'esclusione dei rimborsi per vitto e alloggio)	(art. 22, c. 1, d.lgs. n. 33/2013)										
				Dichiarazione sulla insussistenza di una delle cause di inconfirmità dell'incarico ( <a href="#">link al sito dell'ente</a> )	Tempestivo										
				Dichiarazione sulla insussistenza di una delle cause di incompatibilità al conferimento dell'incarico ( <a href="#">link al sito dell'ente</a> )	Annuale										
				Collegamento con i siti istituzionali degli enti pubblici vigilati	Annuale										
				(art. 22, c. 1, d.lgs. n. 33/2013)											
				Dati società partecipate	Art. 22, c. 1, lett. b), d.lgs. n. 33/2013				Art. 22, c. 2, d.lgs. n. 33/2013	Dati società partecipate	Elenco delle società di cui l'amministrazione detiene direttamente quote di partecipazione anche minoritaria, con l'indicazione dell'entità, delle funzioni attribuite e delle attività svolte in favore dell'amministrazione o delle attività di servizio pubblico affidate, ad esclusione delle società, partecipate da amministrazioni pubbliche, con azioni quotate in mercati regolamentati italiani o di altri paesi dell'Unione europea, e loro controllate. (art. 22, c. 6, d.lgs. n. 33/2013)	Annuale			
											(da pubblicare in tabelle)	(art. 22, c. 1, d.lgs. n. 33/2013)			
											Per ciascuna delle società:	Annuale			
											1) ragione sociale	(art. 22, c. 1, d.lgs. n. 33/2013)			
2) misura dell'eventuale partecipazione dell'amministrazione	Annuale														
3) durata dell'impegno	(art. 22, c. 1, d.lgs. n. 33/2013)														
4) onere complessivo a qualsiasi titolo gravante per l'anno sul bilancio	Annuale														

Sotto sezione livello 1	Sotto sezione livello 2	Normativa	Singolo obbligo	Contenuti dell'obbligo	Aggiornamento	Ufficio responsabile elaborazione dei dati	Dirigente ufficio responsabile della trasmissione dei dati	Dirigente ufficio responsabile della pubblicazione dei dati		
A	B	C	D	E	F	G	H	I		
Enti controllati	Società partecipate	Art. 22, c. 2, d.lgs. n. 33/2013		dell'amministrazione	(art. 22, c. 1, d.lgs. n. 33/2013)	Ufficio Segreteria Ufficio Ragioneria	Posizione Organizzativa a capo dell'ufficio			
				5) numero dei rappresentanti dell'amministrazione negli organi di governo e trattamento economico complessivo a ciascuno di essi spettante	Annuale					
				6) risultati di bilancio degli ultimi tre esercizi finanziari	Annuale					
				7) incarichi di amministratore della società e relativo trattamento economico complessivo	Annuale					
			Dichiarazione sulla insussistenza di una delle cause di inconfiribilità dell'incarico ( <a href="#">link al sito dell'ente</a> )	Tempestivo						
		Art. 20, c. 3, d.lgs. n. 39/2014		Dichiarazione sulla insussistenza di una delle cause di incompatibilità al conferimento dell'incarico ( <a href="#">link al sito dell'ente</a> )	Annuale					
		Art. 22, c. 3, d.lgs. n. 33/2013		Collegamento con i siti istituzionali delle società partecipate	Annuale					
		Art. 22, c. 1, lett. d-bis, d.lgs. n. 33/2013	Provvedimenti						Provvedimenti in materia di costituzione di società a partecipazione pubblica, acquisto di partecipazioni in società già costituite, gestione delle partecipazioni pubbliche, alienazione di partecipazioni sociali, quotazione di società a controllo pubblico in mercati regolamentati e razionalizzazione periodica delle partecipazioni pubbliche, previsti dal decreto legislativo adottato ai sensi dell'articolo 18 della legge 7 agosto 2015, n. 124 (art. 20 d.lgs 175/2016)	Tempestivo
										(ex art. 8, d.lgs. n. 33/2013)
										Tempestivo
		Art. 19, c. 7, d.lgs. n. 175/2016							Provvedimenti con cui le amministrazioni pubbliche socie fissano obiettivi specifici, annuali e pluriennali, sul complesso delle spese di funzionamento, ivi comprese quelle per il personale, delle società controllate	Tempestivo
										(ex art. 8, d.lgs. n. 33/2013)
					Provvedimenti con cui le società a controllo pubblico garantiscono il concreto perseguimento degli obiettivi specifici, annuali e pluriennali, sul complesso delle spese di funzionamento	Tempestivo				
						(ex art. 8, d.lgs. n. 33/2013)				
	Enti di diritto privato controllati		Art. 22, c. 1, lett. c), d.lgs. n. 33/2013	Enti di diritto privato controllati	Elenco degli enti di diritto privato, comunque denominati, in controllo dell'amministrazione, con l'indicazione delle funzioni attribuite e delle attività svolte in favore dell'amministrazione o delle attività di servizio pubblico affidate	Annuale				
						(art. 22, c. 1, d.lgs. n. 33/2013)				
			Art. 22, c. 2, d.lgs. n. 33/2013	(da pubblicare in tabelle)			Per ciascuno degli enti:	Annuale		
								1) ragione sociale	(art. 22, c. 1, d.lgs. n. 33/2013)	
								2) misura dell'eventuale partecipazione dell'amministrazione	Annuale	
								3) durata dell'impegno	(art. 22, c. 1, d.lgs. n. 33/2013)	
								4) onere complessivo a qualsiasi titolo gravante per l'anno sul bilancio dell'amministrazione	Annuale	
								(art. 22, c. 1, d.lgs. n. 33/2013)		
								5) numero dei rappresentanti dell'amministrazione negli organi di governo e trattamento economico complessivo a ciascuno di essi spettante	Annuale	
								(art. 22, c. 1, d.lgs. n. 33/2013)		
6) risultati di bilancio degli ultimi tre esercizi finanziari			Annuale							
(art. 22, c. 1, d.lgs. n. 33/2013)										
7) incarichi di amministratore dell'ente e relativo trattamento economico complessivo	Annuale									
(art. 22, c. 1, d.lgs. n. 33/2013)										
Art. 20, c. 3, d.lgs. n. 39/2013		Dichiarazione sulla insussistenza di una delle cause di inconfiribilità dell'incarico ( <a href="#">link al sito dell'ente</a> )	Tempestivo							
(art. 20, c. 1, d.lgs. n. 39/2013)										
Art. 20, c. 3, d.lgs. n. 39/2013		Dichiarazione sulla insussistenza di una delle cause di incompatibilità al conferimento dell'incarico ( <a href="#">link al sito dell'ente</a> )	Annuale							
(art. 20, c. 2, d.lgs. n. 39/2013)										
Art. 22, c. 3, d.lgs. n. 33/2013		Collegamento con i siti istituzionali degli enti di diritto privato controllati	Annuale							
(art. 22, c. 1, d.lgs. n. 33/2013)										

Sotto sezione livello 1	Sotto sezione livello 2	Normativa	Singolo obbligo	Contenuti dell'obbligo	Aggiornamento	Ufficio responsabile elaborazione dei dati	Dirigente ufficio responsabile della trasmissione dei dati	Dirigente ufficio responsabile della pubblicazione dei dati	
A	B	C	D	E	F	G	H	I	
	Rappresentazione grafica	Art. 22, c. 1, lett. d), d.lgs. n. 33/2013	Rappresentazione grafica	Una o più rappresentazioni grafiche che evidenziano i rapporti tra l'amministrazione e gli enti pubblici vigilati, le società partecipate, gli enti di diritto privato controllati	<p>Annuale</p> <p>(art. 22, c. 1, d.lgs. n. 33/2013)</p>				
Attività e procedimenti	Dati aggregati attività amministrativa	Art. 24, c. 1, d.lgs. n. 33/2013	Dati aggregati attività amministrativa	Dati relativi alla attività amministrativa, in forma aggregata, per settori di attività, per competenza degli organi e degli uffici, per tipologia di procedimenti	Dati non più soggetti a pubblicazione obbligatoria ai sensi del d.lgs.97/2016	Tutti gli Uffici	Posizione Organizzativa a capo dell'ufficio		
	Tipologie di procedimento			Tipologie di procedimento	Per ciascuna tipologia di procedimento:				
		Art. 35, c. 1, lett. a), d.lgs. n. 33/2013			1) breve descrizione del procedimento con indicazione di tutti i riferimenti normativi utili				Tempestivo (ex art. 8, d.lgs. n. 33/2013)
		Art. 35, c. 1, lett. b), d.lgs. n. 33/2013		(da pubblicare in tabelle)	2) unità organizzative responsabili dell'istruttoria				Tempestivo (ex art. 8, d.lgs. n. 33/2013)
		Art. 35, c. 1, lett. c), d.lgs. n. 33/2013			3) l'ufficio del procedimento, unitamente ai recapiti telefonici e alla casella di posta elettronica istituzionale				Tempestivo (ex art. 8, d.lgs. n. 33/2013)
		Art. 35, c. 1, lett. c), d.lgs. n. 33/2013			4) ove diverso, l'ufficio competente all'adozione del provvedimento finale, con l'indicazione del nome del responsabile dell'ufficio unitamente ai rispettivi recapiti telefonici e alla casella di posta elettronica istituzionale				Tempestivo (ex art. 8, d.lgs. n. 33/2013)
		Art. 35, c. 1, lett. e), d.lgs. n. 33/2013			5) modalità con le quali gli interessati possono ottenere le informazioni relative ai procedimenti in corso che li riguardano				Tempestivo (ex art. 8, d.lgs. n. 33/2013)
		Art. 35, c. 1, lett. f), d.lgs. n. 33/2013			6) termine fissato in sede di disciplina normativa del procedimento per la conclusione con l'adozione di un provvedimento espresso e ogni altro termine procedimentale rilevante				Tempestivo (ex art. 8, d.lgs. n. 33/2013)
		Art. 35, c. 1, lett. g), d.lgs. n. 33/2013			7) procedimenti per i quali il provvedimento dell'amministrazione può essere sostituito da una dichiarazione dell'interessato ovvero il procedimento può concludersi con il silenzio-assenso dell'amministrazione				Tempestivo (ex art. 8, d.lgs. n. 33/2013)
		Art. 35, c. 1, lett. h), d.lgs. n. 33/2013			8) strumenti di tutela amministrativa e giurisdizionale, riconosciuti dalla legge in favore dell'interessato, nel corso del procedimento nei confronti del provvedimento finale ovvero nei casi di adozione del provvedimento oltre il termine predeterminato per la sua conclusione e i modi per attivarli				Tempestivo (ex art. 8, d.lgs. n. 33/2013)
		Art. 35, c. 1, lett. i), d.lgs. n. 33/2013			9) link di accesso al servizio on line, ove sia già disponibile in rete, o tempi previsti per la sua attivazione				Tempestivo (ex art. 8, d.lgs. n. 33/2013)
		Art. 35, c. 1, lett. l), d.lgs. n. 33/2013			10) modalità per l'effettuazione dei pagamenti eventualmente necessari, con i codici IBAN identificativi del conto di pagamento, ovvero di imputazione del versamento in Tesoreria, tramite i quali i soggetti versanti possono effettuare i pagamenti mediante bonifico bancario o postale, ovvero gli identificativi del conto corrente postale sul quale i soggetti versanti possono effettuare i pagamenti mediante bollettino postale, nonché i codici identificativi del pagamento da indicare obbligatoriamente per il versamento				Tempestivo (ex art. 8, d.lgs. n. 33/2013)
		Art. 35, c. 1, lett. m), d.lgs. n. 33/2013			11) nome del soggetto a cui è attribuito, in caso di inerzia, il potere sostitutivo, nonché modalità per attivare tale potere, con indicazione dei recapiti telefonici e delle caselle di posta elettronica istituzionale				Tempestivo (ex art. 8, d.lgs. n. 33/2013)
		Art. 35, c. 1, lett. d), d.lgs. n. 33/2013			Per i procedimenti ad istanza di parte:				
		Art. 35, c. 1, lett. d), d.lgs. n. 33/2013			1) atti e documenti da allegare all'istanza e modulistica necessaria, compresi i facsimile per le autocertificazioni				Tempestivo (ex art. 8, d.lgs. n. 33/2013)
Art. 35, c. 1, lett. d), d.lgs. n. 33/2013 e Art. 1, c. 29, l. 190/2012			2) uffici ai quali rivolgersi per informazioni, orari e modalità di accesso con indicazione degli indirizzi, recapiti telefonici e caselle di posta elettronica istituzionale a cui presentare le istanze	Tempestivo (ex art. 8, d.lgs. n. 33/2013)					
			Risultati del monitoraggio periodico	Dati non più soggetti a					

Sotto sezione livello 1	Sotto sezione livello 2	Normativa	Singolo obbligo	Contenuti dell'obbligo	Aggiornamento	Ufficio responsabile elaborazione dei dati	Dirigente ufficio responsabile della trasmissione dei dati	Dirigente ufficio responsabile della pubblicazione dei dati
A	B	C	D	E	F	G	H	I
	Monitoraggio tempi procedurali	Art. 24, c. 2, d.lgs. n. 33/2013 Art. 3, c. 28, l. n. 190/2012	Monitoraggio tempi procedurali	concernente il rispetto dei tempi procedurali	pubblicazione obbligatoria ai sensi del d.lgs. 97/2016			
	Dichiarazioni sostitutive e acquisizione d'ufficio dei dati	Art. 35, c. 3, d.lgs. n. 33/2013	Recapiti dell'ufficio responsabile	Recapiti telefonici e casella di posta elettronica istituzionale dell'ufficio responsabile per le attività volte a gestire, garantire e verificare la trasmissione dei dati o l'accesso diretto degli stessi da parte delle amministrazioni precedenti all'acquisizione d'ufficio dei dati e allo svolgimento dei controlli sulle dichiarazioni sostitutive	Tempestivo  (ex art. 8, d.lgs. n. 33/2013)			
Provvedimenti	Provvedimenti organi indirizzo politico	Art. 23, c. 1, d.lgs. n. 33/2013 / Art. 1, co. 16 della l. n. 190/2012	Provvedimenti organi indirizzo politico	Elenco dei provvedimenti, con particolare riferimento ai provvedimenti finali dei procedimenti di: scelta del contraente per l'affidamento di lavori, forniture e servizi, anche con riferimento alla modalità di selezione prescelta (link alla sotto-sezione "bandi di gara e contratti"); accordi stipulati dall'amministrazione con soggetti privati o con altre amministrazioni pubbliche.	Semestrale  (art. 23, c. 1, d.lgs. n. 33/2013)	Tutti gli Uffici	Posizione Organizzativa a capo dell'ufficio	
	Provvedimenti organi indirizzo politico	Art. 23, c. 1, d.lgs. n. 33/2013 / Art. 1, co. 16 della l. n. 190/2012	Provvedimenti organi indirizzo politico	Elenco dei provvedimenti, con particolare riferimento ai provvedimenti finali dei procedimenti di autorizzazione o concessione; concorsi e prove selettive per l'assunzione del personale e progressioni di carriera.	Dati non più soggetti a pubblicazione obbligatoria ai sensi del d.lgs. 97/2016			
	Provvedimenti dirigenti amministrativi	Art. 23, c. 1, d.lgs. n. 33/2013 / Art. 1, co. 16 della l. n. 190/2012	Provvedimenti dirigenti amministrativi	Elenco dei provvedimenti, con particolare riferimento ai provvedimenti finali dei procedimenti di: scelta del contraente per l'affidamento di lavori, forniture e servizi, anche con riferimento alla modalità di selezione prescelta (link alla sotto-sezione "bandi di gara e contratti"); accordi stipulati dall'amministrazione con soggetti privati o con altre amministrazioni pubbliche.	Semestrale  (art. 23, c. 1, d.lgs. n. 33/2013)			
	Provvedimenti dirigenti amministrativi	Art. 23, c. 1, d.lgs. n. 33/2013 / Art. 1, co. 16 della l. n. 190/2012	Provvedimenti dirigenti amministrativi	Elenco dei provvedimenti, con particolare riferimento ai provvedimenti finali dei procedimenti di autorizzazione o concessione; concorsi e prove selettive per l'assunzione del personale e progressioni di carriera.	Dati non più soggetti a pubblicazione obbligatoria ai sensi del d.lgs. 97/2016			
Controlli sulle imprese		Art. 25, c. 1, lett. a), d.lgs. n. 33/2013	Tipologie di controllo	Elenco delle tipologie di controllo a cui sono assoggettate le imprese in ragione della dimensione e del settore di attività, con l'indicazione per ciascuna di esse dei criteri e delle relative modalità di svolgimento	Dati non più soggetti a pubblicazione obbligatoria ai sensi del d.lgs. 97/2016			
		Art. 25, c. 1, lett. b), d.lgs. n. 33/2013	Obblighi e adempimenti	Elenco degli obblighi e degli adempimenti oggetto delle attività di controllo che le imprese sono tenute a rispettare per ottemperare alle disposizioni normative.				
		Art. 1, c. 32, l. n. 190/2012 Art. 37, c. 1, lett. a) d.lgs. n. 33/2013; Art. 4 delib. Anac n. 39/2016	Dati previsti dall'articolo 1, comma 32, della legge 6 novembre 2012, n. 190. Informazioni sulle singole procedure	Codice Identificativo Gara (CIG)/SmartCIG, struttura proponente, oggetto del bando, procedura di scelta del contraente, elenco degli operatori invitati a presentare offerte/numero di offerenti che hanno partecipato al procedimento, aggiudicatario, importo di aggiudicazione, tempi di completamento dell'opera servizio o fornitura, importo delle somme liquidate	Tempestivo			
		Art. 1, c. 32, l. n. 190/2012 Art. 37, c. 1, lett. a) d.lgs. n. 33/2013; Art. 4 delib. Anac n. 39/2016	(da pubblicare secondo le "Specifiche tecniche per la pubblicazione dei dati ai sensi dell'art. 1, comma 32, della Legge n. 190/2012", adottate secondo quanto indicato nella delib. Anac 39/2016)	Tabelle riassuntive rese liberamente scaricabili in un formato digitale standard aperto con informazioni sui contratti relative all'anno precedente (nello specifico: Codice Identificativo Gara (CIG)/SmartCIG, struttura proponente, oggetto del bando, procedura di scelta del contraente, elenco degli operatori invitati a presentare offerte/numero di offerenti che hanno partecipato al procedimento, aggiudicatario, importo di aggiudicazione, tempi di completamento dell'opera servizio o fornitura, importo delle somme liquidate)	Annuale (art. 1, c. 32, l. n. 190/2012)			

Sotto sezione livello 1	Sotto sezione livello 2	Normativa	Singolo obbligo	Contenuti dell'obbligo	Aggiornamento	Ufficio responsabile elaborazione dei dati	Dirigente ufficio responsabile della trasmissione dei dati	Dirigente ufficio responsabile della pubblicazione dei dati
A	B	C	D	E	F	G	H	I
		Art. 37, c. 1, lett. b) d.lgs. n. 33/2013; Artt. 21, c. 7, e 29, c. 1, d.lgs. n. 50/2016 D.M. MIT 14/2018, art. 5, commi 8 e 10 e art. 7, commi 4 e 10	Atti relativi alla programmazione di lavori, opere, servizi e forniture	Programma biennale degli acquisti di beni e servizi, programma triennale dei lavori pubblici e relativi aggiornamenti annuali  Comunicazione della mancata redazione del programma triennale dei lavori pubblici per assenza di lavori e comunicazione della mancata redazione del programma biennale degli acquisti di beni e servizi per assenza di acquisti (D.M. MIT 14/2018, art. 5, co. 8 e art. 7, co. 4)  Modifiche al programma triennale dei lavori pubblici e al programma biennale degli acquisti di beni e servizi (D.M. MIT 14/2018, art. 5, co. 10 e art. 7, co. 10)	Tempestivo			
Atti relativi alle procedure per l'affidamento di appalti pubblici di servizi, forniture, lavori e opere, di concorsi pubblici di progettazione, di concorsi di idee e di concessioni, compresi quelli tra enti nell'ambito del settore pubblico di cui all'art. 5 del dlgs n. 50/2016 Per ciascuna procedura								
		Art. 37, c. 1, lett. b) d.lgs. n. 33/2013 e art. 29, c. 1, d.lgs. n. 50/2016	Avvisi di preinformazione	<b>SETTORI ORDINARI</b> Avvisi di preinformazione per i settori ordinari di cui all'art. 70, co. 1, d.lgs. 50/2016  <b>SETTORI SPECIALI</b> Avvisi periodici indicativi per i settori speciali di cui all'art. 127, co. 2, d.lgs. 50/2016	Tempestivo			
		Art. 37, c. 1, lett. b) d.lgs. n. 33/2013 e art. 29, c. 1, d.lgs. n. 50/2016	Delibera a contrarre	Delibera a contrarre o atto equivalente	Tempestivo			
		Art. 37, c. 1, lett. b) d.lgs. n. 33/2013 e art. 29, c. 1, d.lgs. n. 50/2016, d.m. MIT 2.12.2016	Avvisi e bandi	<b>SETTORI ORDINARI-SOTTOSOGLIA</b> Avviso di indagini di mercato (art. 36, c. 7 e Linee guida ANAC n.4) Bandi ed avvisi (art. 36, c. 9) Avviso di costituzione elenco operatori economici e pubblicazione elenco (art. 36, c. 7 e Linee guida ANAC) Determina a contrarre ex art. 32, c. 2, con riferimento alle ipotesi ex art. 36, c. 2, lettere a) e b)  <b>SETTORI ORDINARI- SOPRASOGLIA</b> Avviso di preinformazione per l'indizione di una gara per procedure ristrette e procedure competitive con negoziazione (amministrazioni subcentrali) (art. 70, c. 2 e 3) Bandi ed avvisi (art. 73, c. 1 e 4) Bandi di gara o avvisi di preinformazione per appalti di servizi di cui all'allegato IX (art. 142, c. 1) Bandi di concorso per concorsi di progettazione (art. 153) Bando per il concorso di idee (art. 156)  <b>SETTORI SPECIALI</b> Bandi e avvisi (art. 127, c. 1) Per procedure ristrette e negoziate- Avviso periodico indicativo (art. 127, c. 3) Avviso sull'esistenza di un sistema di qualificazione (art. 128, c. 1) Bandi di gara e avvisi (art. 129, c. 1) Per i servizi sociali e altri servizi specifici- Avviso di gara, avviso periodico indicativo, avviso sull'esistenza di un sistema di qualificazione (art. 140, c. 1) Per i concorsi di progettazione e di idee - Bando (art. 141, c. 3) <b>SPONSORIZZAZIONI</b>	Tempestivo			
		Art. 37, c. 1, lett. b) d.lgs. n. 33/2013 e art. 29, c. 1, d.lgs. n. 50/2016	Avvisi relativi all'esito della procedura	<b>SETTORI ORDINARI- SOTTOSOGLIA</b> Avviso sui risultati della procedura di affidamento con l'indicazione dei soggetti invitati (art. 36, c. 2, lett. b), c), c-bis). Per le ipotesi di cui all'art. 36, c. 2, lett. b) tranne nei casi in cui si procede ad affidamento diretto tramite determina a contrarre ex articolo 32, c. 2 Pubblicazione facoltativa dell'avviso di aggiudicazione di cui all'art. 36, co. 2, lett. a) tranne nei casi in cui si procede ai sensi dell'art. 32, co. 2  <b>SETTORI ORDINARI-SOPRASOGLIA</b> Avviso di appalto aggiudicato (art. 98) Avviso di aggiudicazione degli appalti di servizi di cui all'allegato IX eventualmente raggruppati su base trimestrale (art. 142, c. 3) Avviso sui risultati del concorso di progettazione (art. 153, c. 2)  <b>SETTORI SPECIALI</b> Avviso relativo agli appalti aggiudicati (art. 129, c. 2 e art. 130) Avviso di aggiudicazione degli appalti di servizi sociali e di altri servizi specifici eventualmente raggruppati su base trimestrale (art. 140, c. 3) Avviso sui risultati del concorso di progettazione (art. 141, c. 2)	Tempestivo			

Sotto sezione livello 1	Sotto sezione livello 2	Normativa	Singolo obbligo	Contenuti dell'obbligo	Aggiornamento	Ufficio responsabile elaborazione dei dati	Dirigente ufficio responsabile della trasmissione dei dati	Dirigente ufficio responsabile della pubblicazione dei dati
A	B	C	D	E	F	G	H	I
Bandi di gara e contratti		Art. 37, c. 1, lett. b) d.lgs. n. 33/2013 e art. 29, c. 1, d.lgs. n. 50/2016; DPCM n. 76/2018	Trasparenza nella partecipazione di portatori di interessi e dibattito pubblico	Progetti di fattibilità relativi alle grandi opere infrastrutturali e di architettura di rilevanza sociale, aventi impatto sull'ambiente, sulle città e sull'assetto del territorio, nonché gli esiti della consultazione pubblica, comprensivi dei resoconti degli incontri e dei dibattiti con i portatori di interesse. I contributi e i resoconti sono pubblicati, con pari evidenza, unitamente ai documenti predisposti dall'amministrazione e relativi agli stessi lavori (art. 22, c. 1)  Informazioni previste dal D.P.C.M. n. 76/2018 "Regolamento recante modalità di svolgimento, tipologie e saglie dimensionali delle opere sottoposte a dibattito pubblico"	Tempestivo	<b>SOSTITUITO DA : ALLEGATO D1 - PARTE SPECIALE OBBLIGHI DI TRASPARENZA CONTRATTI (PNA 2022 ALL. 9)</b>		
		Art. 37, c. 1, lett. b) d.lgs. n. 33/2013 e art. 29, c. 1, d.lgs. n. 50/2016	Commissione giudicatrice	Composizione della commissione giudicatrice e i curricula dei suoi componenti, il compenso dei singoli commissari e il costo complessivo sostenuto dall'amministrazione per la procedura di nomina.	Tempestivo			
		Art. 37, c. 1, lett. b) d.lgs. n. 33/2013 e art. 29, c. 1, d.lgs. n. 50/2016	Verbali delle commissioni di gara	Verbali delle commissioni di gara (fatte salve le esigenze di riservatezza ai sensi dell'art. 53, ovvero dei documenti secretati ai sensi dell'art. 162)	Tempestivo			
		Art. 37, c. 1, lett. b) d.lgs. n. 33/2013 e art. 29, c. 1, d.lgs. n. 50/2016	Provvedimenti di esclusione e di ammissione	Provvedimento che determina le esclusioni dalla procedura di affidamento e le ammissioni all'esito delle valutazioni dei requisiti soggettivi, economico-finanziari e tecnico-professionali	Tempestivo			
		Art. 37, c. 1, lett. b) d.lgs. n. 33/2013 e art. 29, c. 1, d.lgs. n. 50/2016	Contratti	Testo dei contratti (fatte salve le esigenze di riservatezza ai sensi dell'art. 53, ovvero dei documenti secretati ai sensi dell'art. 162)	Tempestivo			
		Art. 37, c. 1, lett. b) d.lgs. n. 33/2013 e art. 29, c. 1, d.lgs. n. 50/2016;	Concessioni e partenariato pubblico privato	Tutti gli obblighi di pubblicazione elencati nel presente allegato sono applicabili anche ai contratti di concessione e di partenariato pubblico privato, <b>in quanto compatibili</b> , ai sensi degli artt. 29, 164, 179 del d.lgs. 50/2016. Con riferimento agli avvisi e ai bandi si richiamano inoltre:  Bando di concessione, invito a presentare offerte (art. 164, c. 2, che rinvia alle disposizioni contenute nella parte I e II del d.lgs. 50/2016 anche relativamente alle modalità di pubblicazione e redazione dei bandi e degli avvisi )  Nuovo invito a presentare offerte a seguito della modifica dell'ordine di importanza dei criteri di aggiudicazione (art. 173, c. 3)  Nuovo bando di concessione a seguito della modifica dell'ordine di importanza dei criteri di aggiudicazione (art. 173, c. 3)  Bando di gara relativo alla finanza di progetto (art. 183, c. 2)  Bando di gara relativo alla locazione finanziaria di opere pubbliche o di pubblica utilità (art. 187)  Bando di gara relativo al contratto di disponibilità (art. 188, c. 3)	Tempestivo			
		Art. 37, c. 1, lett. b) d.lgs. n. 33/2013 e art. 29, c. 1, d.lgs. n. 50/2016	Affidamenti diretti di lavori, servizi e forniture di somma urgenza e di protezione civile	Gli atti relativi agli affidamenti diretti di lavori, servizi e forniture di somma urgenza e di protezione civile, con specifica dell'affidatario, delle modalità della scelta e delle motivazioni che non hanno consentito il ricorso alle procedure ordinarie (art. 163, c. 10)	Tempestivo			
		Art. 37, c. 1, lett. b) d.lgs. n. 33/2013 e art. 29, c. 1, d.lgs. n. 50/2016;	Affidamenti in house	Tutti gli atti connessi agli affidamenti in house in formato open data di appalti pubblici e contratti di concessione tra enti nell'ambito del settore pubblico (art. 192, c. 1 e 3)	Tempestivo			

Sotto sezione livello 1	Sotto sezione livello 2	Normativa	Singolo obbligo	Contenuti dell'obbligo	Aggiornamento	Ufficio responsabile elaborazione dei dati	Dirigente ufficio responsabile della trasmissione dei dati	Dirigente ufficio responsabile della pubblicazione dei dati
A	B	C	D	E	F	G	H	I
		Art. 90, c. 10, dlgs n. 50/2016	Elenchi ufficiali di operatori economici riconosciuti e certificazioni	<p><u>Obbligo previsto per i soli enti gestiscono, gli elenchi e per gli organismi di certificazione</u></p> <p>Elenco degli operatori economici iscritti in un elenco ufficiale (art. 90, c. 10, dlgs n. 50/2016)</p> <p>Elenco degli operatori economici in possesso del certificato rilasciato dal competente organismo di certificazione (art. 90, c. 10, dlgs n. 50/2016)</p>	Tempestivo			
		Art. 37, c. 1, lett. b) d.lgs. n. 33/2013 e art. 29, c. 1, d.lgs. n. 50/2016	Fase esecutiva	<p>Fatte salve le esigenze di riservatezza ai sensi dell'art. 53, ovvero dei documenti secretati ai sensi dell'art. 162 del d.lgs. 50/2016, i provvedimenti di approvazione ed autorizzazione relativi a:</p> <ul style="list-style-type: none"> <li>- modifiche soggettive</li> <li>- varianti</li> <li>- proroghe</li> <li>- rinnovi</li> <li>- quinto d'obbligo</li> </ul> <p>Certificato di collaudo o regolare esecuzione</p> <p>Certificato di verifica conformità</p> <p>Accordi bonari e transazioni</p> <p>Atti di nomina del direttore dei lavori/direttore dell'esecuzione/componenti delle commissioni di collaudo</p>	Tempestivo			
		D.l. 76/2020, art. 6 Art. 29, co. 1, d.lgs. 50/2016	Collegi consultivi tecnici	Composizione del CCT, curricula e compenso dei componenti, costo complessivo sostenuto dall'amministrazione per la procedura di nomina	Tempestivo			
		Art. 37, c. 1, lett. b) d.lgs. n. 33/2013 e art. 29, c. 1, d.lgs. n. 50/2016	Resoconti della gestione finanziaria dei contratti al termine della loro esecuzione	Resoconti della gestione finanziaria dei contratti al termine della loro esecuzione. Il resoconto deve contenere, per ogni singolo contratto, almeno i seguenti dati: data di inizio e conclusione dell'esecuzione, importo del contratto, importo complessivo liquidato e nel caso di scostamento, il dettaglio delle voci che lo hanno determinato con l'indicazione dei singoli importi	Tempestivo (non oltre 6 mesi dal termine dell'esecuzione del contratto)			
		d.l. 76, art. 1, co. 2, lett. a) (applicabile temporaneamente)	Avviso sui risultati della procedura di affidamento diretto (ove la determina a contrarre o atto equivalente sia adottato entro il 30.6.2023)	Per gli affidamenti diretti per lavori di importo inferiore a 150.000 euro e per servizi e forniture, ivi compresi i servizi di ingegneria e architettura e l'attività di progettazione, di importo inferiore a 139.000 euro: pubblicazione dell'avviso sui risultati della procedura di affidamento con l'indicazione dei soggetti invitati (non obbligatoria per affidamenti inferiori ad euro 40.000)	Tempestivo			
		d.l. 76, art. 1, co. 1, lett. b) (applicabile temporaneamente)	Avviso di avvio della procedura e avviso sui risultati della aggiudicazione di procedure negoziate senza bando (ove la determina a contrarre o atto equivalente sia adottato entro il 30.6.2023)	Per l'affidamento di servizi e forniture, ivi compresi i servizi di ingegneria e architettura e l'attività di progettazione, di importo pari o superiore a 139.000 euro e fino alle soglie comunitarie e di lavori di importo pari o superiore a 150.000 euro e inferiore a un milione di euro: pubblicazione di un avviso che evidenzia l'avvio della procedura negoziata e di un avviso sui risultati della procedura di affidamento con l'indicazione dei soggetti invitati	Tempestivo			
		Art. 47, c.2, 3, 9, d.l. 77/2021 e art. 29, co. 1, d.lgs. 50/2016	Pari opportunità e inclusione lavorativa nei contratti pubblici, nel PNRR e nel PNC	<p>Copia dell'ultimo rapporto sulla situazione del personale maschile e femminile prodotto al momento della presentazione della domanda di partecipazione o dell'offerta da parte degli operatori economici tenuti, ai sensi dell'art. 46, del d.lgs. n. 198/2006 alla sua redazione (operatori che occupano oltre 50 dipendenti)(art. 47, c. 2, d.l. 77/2021)</p> <p>Relazione di genere sulla situazione del personale maschile e femminile consegnata, entro sei mesi dalla conclusione del contratto, alla S.A. dagli operatori economici che occupano un numero pari o superiore a quindici dipendenti (art. 47, c. 3, d.l. 77/2021)</p>	Tempestivo			

Sotto sezione livello 1	Sotto sezione livello 2	Normativa	Singolo obbligo	Contenuti dell'obbligo	Aggiornamento	Ufficio responsabile elaborazione dei dati	Dirigente ufficio responsabile della trasmissione dei dati	Dirigente ufficio responsabile della pubblicazione dei dati
A	B	C	D	E	F	G	H	I
		Art. 47, co. 3-bis e co. 9, d.l. 77/2021 e art. 29, co. 1, d.lgs. 50/2016		<p>Publicazione da parte della S.A. della certificazione di cui all'articolo 17 della legge 12 marzo 1999, n. 68 e della relazione relativa all'assolvimento degli obblighi di cui alla medesima legge e alle eventuali sanzioni e provvedimenti disposti a carico dell'operatore economico nel triennio antecedente la data di scadenza di presentazione delle offerte e consegnati alla S.A. entro sei mesi dalla conclusione del contratto (per gli operatori economici che occupano un numero pari o superiore a quindici dipendenti)</p>	Tempestivo			
		Art. 48, c. 3, d.l. 77/2021	<p>Procedure negoziate afferenti agli investimenti pubblici finanziati, in tutto o in parte, con le risorse previste dal PNRR e dal PNC e dai programmi cofinanziati dai fondi strutturali dell'Unione europea</p>	<p>Evidenza dell'avvio delle procedure negoziate (art. 63 e art.125) ove le S.A. vi ricorrono quando, per ragioni di estrema urgenza derivanti da circostanze imprevedibili, non imputabili alla stazione appaltante, l'applicazione dei termini, anche abbreviati, previsti dalle procedure ordinarie può compromettere la realizzazione degli obiettivi o il rispetto dei tempi di attuazione di cui al PNRR nonché al PNC e ai programmi cofinanziati dai fondi strutturali dell'Unione Europea</p>	Tempestivo			
Sovvenzioni, contributi, sussidi, vantaggi economici	Criteri e modalità	Art. 26, c. 1, d.lgs. n. 33/2013	Criteri e modalità	<p>Atti con i quali sono determinati i criteri e le modalità cui le amministrazioni devono attenersi per la concessione di sovvenzioni, contributi, sussidi ed ausili finanziari e l'attribuzione di vantaggi economici di qualunque genere a persone ed enti pubblici e privati (cfr. <b>Linee Guida ANAC, delib. 468 16/6/2021</b>).</p>	<p>Tempestivo</p> <p>(ex art. 8, d.lgs. n. 33/2013)</p>	Tutti gli Uffici	Posizione Organizzativa a capo dell'ufficio	
		Art. 26, c. 2, d.lgs. n. 33/2013	Atti di concessione	<p>Atti di concessione di sovvenzioni, contributi, sussidi ed ausili finanziari alle imprese e comunque di vantaggi economici di qualunque genere a persone ed enti pubblici e privati di importo superiore a mille euro (cfr. <b>Linee Guida ANAC, delib. 468 16/6/2021</b>).</p>	<p>Tempestivo</p> <p>(art. 26, c. 3, d.lgs. n. 33/2013)</p>			
		(da pubblicare in tabelle creando un collegamento con la pagina nella quale sono riportati i dati dei relativi provvedimenti finali)	Per ciascun atto:		Tempestivo			
	Art. 27, c. 1, lett. a), d.lgs. n. 33/2013	(NB: è fatto divieto di diffusione di dati da cui sia possibile ricavare informazioni relative allo stato di salute e alla situazione di disagio economico-sociale degli interessati, come previsto dall'art. 26, c. 4, del d.lgs. n. 33/2013)	1) nome dell'impresa o dell'ente e i rispettivi dati fiscali o il nome di altro soggetto beneficiario	<p>Tempestivo</p> <p>(art. 26, c. 3, d.lgs. n. 33/2013)</p>				
	Art. 27, c. 1, lett. b), d.lgs. n. 33/2013		2) importo del vantaggio economico corrisposto	<p>Tempestivo</p> <p>(art. 26, c. 3, d.lgs. n. 33/2013)</p>				
	Art. 27, c. 1, lett. c), d.lgs. n. 33/2013		3) norma o titolo a base dell'attribuzione	<p>Tempestivo</p> <p>(art. 26, c. 3, d.lgs. n. 33/2013)</p>				
	Art. 27, c. 1, lett. d), d.lgs. n. 33/2013		4) ufficio e funzionario o dirigente responsabile del relativo procedimento amministrativo	<p>Tempestivo</p> <p>(art. 26, c. 3, d.lgs. n. 33/2013)</p>				
	Art. 27, c. 1, lett. e), d.lgs. n. 33/2013		5) modalità seguita per l'individuazione del beneficiario	<p>Tempestivo</p> <p>(art. 26, c. 3, d.lgs. n. 33/2013)</p>				
	Art. 27, c. 1, lett. f), d.lgs. n. 33/2013		6) link al progetto selezionato	<p>Tempestivo</p> <p>(art. 26, c. 3, d.lgs. n. 33/2013)</p>				
	Art. 27, c. 1, lett. f), d.lgs. n. 33/2013		7) link al curriculum vitae del soggetto incaricato	<p>Tempestivo</p> <p>(art. 26, c. 3, d.lgs. n. 33/2013)</p>				
		Art. 27, c. 2, d.lgs. n. 33/2013		<p>Elenco (in formato tabellare aperto) dei soggetti beneficiari degli atti di concessione di sovvenzioni, contributi, sussidi ed ausili finanziari alle imprese e di attribuzione di vantaggi economici di qualunque genere a persone ed enti pubblici e privati di importo superiore a mille euro</p>	<p>Annuale</p> <p>(art. 27, c. 2, d.lgs. n. 33/2013)</p>			
Bilancio preventivo e		Art. 29, c. 1, d.lgs. n. 33/2013	Bilancio preventivo	<p>Documenti e allegati del bilancio preventivo, nonché dati relativi al bilancio di previsione di ciascun anno in forma sintetica, aggregata e semplificata, anche con il ricorso a rappresentazioni grafiche</p>	<p>Tempestivo</p> <p>(ex art. 8, d.lgs. n. 33/2013)</p>			
		Art. 5, c. 1, d.p.c.m. 26 aprile 2011			<p>Tempestivo</p> <p>(ex art. 8, d.lgs. n. 33/2013)</p>			
		Art. 29, c. 1-bis, d.lgs. n. 33/2013 e d.p.c.m. 29 aprile 2016		<p>Dati relativi alle entrate e alla spesa dei bilanci preventivi in formato tabellare aperto in modo da consentire l'esportazione, il trattamento e il riutilizzo.</p>	<p>Tempestivo</p> <p>(ex art. 8, d.lgs. n. 33/2013)</p>			



Sotto sezione livello 1	Sotto sezione livello 2	Normativa	Singolo obbligo	Contenuti dell'obbligo	Aggiornamento	Ufficio responsabile elaborazione dei dati	Dirigente ufficio responsabile della trasmissione dei dati	Dirigente ufficio responsabile della pubblicazione dei dati
A	B	C	D	E	F	G	H	I
Bilanci	consuntivo	Art. 29, c. 1, d.lgs. n. 33/2013 Art. 5, c. 1, d.p.c.m. 26 aprile 2011 Art. 29, c. 1-bis, d.lgs. n. 33/2013 e d.p.c.m. 29 aprile 2016	Bilancio consuntivo	Documenti e allegati del bilancio consuntivo, nonché dati relativi al bilancio consuntivo di ciascun anno in forma sintetica, aggregata e semplificata, anche con il ricorso a rappresentazioni grafiche  Dati relativi alle entrate e alla spesa dei bilanci consuntivi in formato tabellare aperto in modo da consentire l'esportazione, il trattamento e il riutilizzo.	Tempestivo  (ex art. 8, d.lgs. n. 33/2013)  Tempestivo  (ex art. 8, d.lgs. n. 33/2013)	Ufficio Ragioneria	Posizione Organizzativa a capo dell'ufficio	
	Piano degli indicatori e dei risultati attesi di bilancio	Art. 29, c. 2, d.lgs. n. 33/2013 Art. 19 e 22 del dlgs n. 91/2011 - Art. 18-bis del dlgs n.118/2011	Piano degli indicatori e dei risultati attesi di bilancio	Piano degli indicatori e risultati attesi di bilancio, con l'integrazione delle risultanze osservate in termini di raggiungimento dei risultati attesi e le motivazioni degli eventuali scostamenti e gli aggiornamenti in corrispondenza di ogni nuovo esercizio di bilancio, sia tramite la specificazione di nuovi obiettivi e indicatori, sia attraverso l'aggiornamento dei valori obiettivo e la soppressione di obiettivi già raggiunti oppure oggetto di ripianificazione	Tempestivo  (ex art. 8, d.lgs. n. 33/2013)			
Beni immobili e gestione patrimonio	Patrimonio immobiliare	Art. 30, d.lgs. n. 33/2013	Patrimonio immobiliare	Informazioni identificative degli immobili posseduti e detenuti	Tempestivo  (ex art. 8, d.lgs. n. 33/2013)	Ufficio Segreteria Ufficio Tecnico	Posizione Organizzativa a capo dell'ufficio	
	Canoni di locazione o affitto	Art. 30, d.lgs. n. 33/2013	Canoni di locazione o affitto	Canoni di locazione o di affitto versati o percepiti	Tempestivo  (ex art. 8, d.lgs. n. 33/2013)			
Controlli e rilievi sull'amministrazione	Organismi indipendenti di valutazione, nuclei di valutazione o altri organismi con funzioni analoghe	Art. 31, d.lgs. n. 33/2013	Atti degli Organismi indipendenti di valutazione, nuclei di valutazione o altri organismi con funzioni analoghe	Attestazione dell'OIV o di altra struttura analoga nell'assolvimento degli obblighi di pubblicazione	Annuale e in relazione a delibere A.N.A.C.	Ufficio Segreteria	Segretario Comunale	
				Documento dell'OIV di validazione della Relazione sulla Performance (art. 14, c. 4, lett. c), d.lgs. n. 150/2009)	Tempestivo			
				Relazione dell'OIV sul funzionamento complessivo del Sistema di valutazione, trasparenza e integrità dei controlli interni (art. 14, c. 4, lett. a), d.lgs. n. 150/2009)	Tempestivo			
	Organi di revisione amministrativa e contabile	Relazioni degli organi di revisione amministrativa e contabile	Relazioni degli organi di revisione amministrativa e contabile al bilancio di previsione o budget, alle relative variazioni e al conto consuntivo o bilancio di esercizio	Altri atti degli organismi indipendenti di valutazione, nuclei di valutazione o altri organismi con funzioni analoghe, procedendo all'indicazione in forma anonima dei dati personali eventualmente presenti	Tempestivo  (ex art. 8, d.lgs. n. 33/2013)	Ufficio Ragioneria	Posizione Organizzativa a capo dell'ufficio	
Corte dei conti					Rilievi Corte dei conti			
Servizi erogati	Carta dei servizi e standard di qualità	Art. 32, c. 1, d.lgs. n. 33/2013	Carta dei servizi e standard di qualità	Carta dei servizi o documento contenente gli standard di qualità dei servizi pubblici	Tempestivo  (ex art. 8, d.lgs. n. 33/2013)	Tutti gli Uffici	Posizione Organizzativa a capo dell'ufficio	
	Class action	Art. 1, c. 2, d.lgs. n. 198/2009 Art. 4, c. 2, d.lgs. n. 198/2009 Art. 4, c. 6, d.lgs. n. 198/2009	Class action	Notizia del ricorso in giudizio proposto dai titolari di interessi giuridicamente rilevanti ed omogenei nei confronti delle amministrazioni e dei concessionari di servizio pubblico al fine di ripristinare il corretto svolgimento della funzione o la corretta erogazione di un servizio	Tempestivo			
				Sentenza di definizione del giudizio	Tempestivo			
				Misure adottate in ottemperanza alla sentenza	Tempestivo			
	Costi contabilizzati	Art. 32, c. 2, lett. a), d.lgs. n. 33/2013 Art. 10, c. 5, d.lgs. n. 33/2013	Costi contabilizzati  (da pubblicare in tabelle)	Costi contabilizzati dei servizi erogati agli utenti, sia finali che intermedi e il relativo andamento nel tempo	Annuale  (art. 10, c. 5, d.lgs. n. 33/2013)			
					Tempestivo  (ex art. 8, d.lgs. n. 33/2013)			
Liste di attesa	Art. 41, c. 6, d.lgs. n. 33/2013	Liste di attesa (obbligo di pubblicazione a carico di enti, aziende e strutture pubbliche e private che erogano prestazioni per conto del servizio sanitario)  (da pubblicare in tabelle)	Criteri di formazione delle liste di attesa, tempi di attesa previsti e tempi medi effettivi di attesa per ciascuna tipologia di prestazione erogata	Tempestivo  (ex art. 8, d.lgs. n. 33/2013)				
Servizi in rete	Art. 7 co. 3 d.lgs. 82/2005 modificato dall'art. 8 co. 1 del d.lgs. 179/16	Risultati delle indagini sulla soddisfazione da parte degli utenti rispetto alla qualità dei servizi in rete e statistiche di utilizzo dei servizi in rete	Risultati delle rilevazioni sulla soddisfazione da parte degli utenti rispetto alla qualità dei servizi in rete resi all'utente, anche in termini di fruibilità, accessibilità e tempestività, statistiche di utilizzo dei servizi in rete.	Tempestivo				
Dati sui pagamenti	Art. 4-bis, c. 2, dlgs n.	Dati sui pagamenti (da	Dati sui propri pagamenti in relazione alla	Trimestrale	Ufficio Ragioneria	Posizione Organizzativa a capo dell'ufficio		

Sotto sezione livello 1	Sotto sezione livello 2	Normativa	Singolo obbligo	Contenuti dell'obbligo	Aggiornamento	Ufficio responsabile elaborazione dei dati	Dirigente ufficio responsabile della trasmissione dei dati	Dirigente ufficio responsabile della pubblicazione dei dati
A	B	C	D	E	F	G	H	I
	Dati sui pagamenti	33/2013	pubblicare in tabelle)	tipologia di spesa sostenuta, all'anno temporale di riferimento e ai beneficiari	(in fase di prima attuazione semestrale)	Ufficio Ragioneria	Posizione Organizzativa a capo dell'ufficio	
	Dati sui pagamenti del servizio sanitario nazionale	Art. 41, c. 1-bis, d.lgs. n. 33/2013	Dati sui pagamenti in forma sintetica e aggregata (da pubblicare in tabelle)	Dati relativi a tutte le spese e a tutti i pagamenti effettuati, distinti per tipologia di lavoro, bene o servizio in relazione alla tipologia di spesa sostenuta, all'ambito temporale di riferimento e ai beneficiari	Trimestrale (in fase di prima attuazione semestrale)	Non di competenza	Non di competenza	
	Indicatore di tempestività dei pagamenti	Art. 33, d.lgs. n. 33/2013	Indicatore di tempestività dei pagamenti Ammontare complessivo dei debiti	Indicatore dei tempi medi di pagamento relativi agli acquisti di beni, servizi, prestazioni professionali e forniture (indicatore annuale di tempestività dei pagamenti) Indicatore trimestrale di tempestività dei pagamenti Ammontare complessivo dei debiti e il numero delle imprese creditrici	Annuale (art. 33, c. 1, d.lgs. n. 33/2013) Trimestrale (art. 33, c. 1, d.lgs. n. 33/2013) Annuale (art. 33, c. 1, d.lgs. n. 33/2013)	Ufficio Ragioneria	Posizione Organizzativa a capo dell'ufficio	
	IBAN e pagamenti informatici	Art. 36, d.lgs. n. 33/2013 Art. 5, c. 1, d.lgs. n. 82/2005	IBAN e pagamenti informatici	Nelle richieste di pagamento: i codici IBAN identificativi del conto di pagamento, ovvero di imputazione del versamento in Tesoreria, tramite i quali i soggetti versanti possono effettuare i pagamenti mediante bonifico bancario o postale, ovvero gli identificativi del conto corrente postale sul quale i soggetti versanti possono effettuare i pagamenti mediante bollettino postale, nonché i codici identificativi del pagamento da indicare obbligatoriamente per il versamento	Tempestivo (ex art. 8, d.lgs. n. 33/2013)	Ufficio Ragioneria	Posizione Organizzativa a capo dell'ufficio	
Opere pubbliche	Nuclei di valutazione e verifica degli investimenti pubblici	Art. 38, c. 1, d.lgs. n. 33/2013	Informazioni relative ai nuclei di valutazione e verifica degli investimenti pubblici (art. 1, l. n. 144/1999)	Informazioni relative ai nuclei di valutazione e verifica degli investimenti pubblici, incluse le funzioni e i compiti specifici ad essi attribuiti, le procedure e i criteri di individuazione dei componenti e i loro nominativi (obbligo previsto per le amministrazioni centrali e regionali)	Tempestivo (ex art. 8, d.lgs. n. 33/2013)			
	Atti di programmazione delle opere pubbliche	Art. 38, c. 2 e 2 bis d.lgs. n. 33/2013 Art. 21 co.7 d.lgs. n. 50/2016 Art. 29 d.lgs. n. 50/2016	Atti di programmazione delle opere pubbliche	Atti di programmazione delle opere pubbliche (link alla sotto-sezione "bandi di gara e contratti"). A titolo esemplificativo: - Programma triennale dei lavori pubblici, nonché i relativi aggiornamenti annuali, ai sensi art. 21 d.lgs. n. 50/2016 - Documento pluriennale di pianificazione ai sensi dell'art. 2 del d.lgs. n. 228/2011, (per i Ministeri)	Tempestivo (art. 8, c. 1, d.lgs. n. 33/2013)	Ufficio Tecnico	Posizione Organizzativa a capo dell'ufficio	
	Tempi costi e indicatori di realizzazione delle opere pubbliche	Art. 38, c. 2, d.lgs. n. 33/2013	Tempi, costi unitari e indicatori di realizzazione delle opere pubbliche in corso o completate.	Informazioni relative ai tempi e agli indicatori di realizzazione delle opere pubbliche in corso o completate	Tempestivo (art. 8, c. 1, d.lgs. n. 33/2013)			
		Art. 38, c. 2, d.lgs. n. 33/2013	(da pubblicare in tabelle, sulla base dello schema tipo redatto dal Ministero dell'economia e della finanza d'intesa con l'Autorità nazionale anticorruzione )	Informazioni relative ai costi unitari di realizzazione delle opere pubbliche in corso o completate	Tempestivo (art. 38, c. 1, d.lgs. n. 33/2013)			
Pianificazione e governo del territorio		Art. 39, c. 1, lett. a), d.lgs. n. 33/2013	Pianificazione e governo del territorio	Atti di governo del territorio quali, tra gli altri, piani territoriali, piani di coordinamento, piani paesistici, strumenti urbanistici, generali e di attuazione, nonché le loro varianti	Tempestivo (art. 39, c. 1, d.lgs. n. 33/2013)			
		Art. 39, c. 2, d.lgs. n. 33/2013	(da pubblicare in tabelle)	Documentazione relativa a ciascun procedimento di presentazione e approvazione delle proposte di trasformazione urbanistica di iniziativa privata o pubblica in variante allo strumento urbanistico generale comunque denominato nonché delle proposte di trasformazione urbanistica di iniziativa privata o pubblica in attuazione dello strumento urbanistico generale vigente che comportino premialità edificatorie a fronte dell'impegno dei privati alla realizzazione di opere di urbanizzazione extra oneri o della cessione di aree o volumetrie per finalità di pubblico interesse	Tempestivo (ex art. 8, d.lgs. n. 33/2013)	Ufficio Tecnico	Posizione Organizzativa a capo dell'ufficio	
			Informazioni ambientali	Informazioni ambientali che le amministrazioni detengono ai fini delle proprie attività istituzionali:	Tempestivo (ex art. 8, d.lgs. n. 33/2013)			

Sotto sezione livello 1	Sotto sezione livello 2	Normativa	Singolo obbligo	Contenuti dell'obbligo	Aggiornamento	Ufficio responsabile elaborazione dei dati	Dirigente ufficio responsabile della trasmissione dei dati	Dirigente ufficio responsabile della pubblicazione dei dati
A	B	C	D	E	F	G	H	I
Informazioni ambientali		Art. 40, c. 2, d.lgs. n. 33/2013	Stato dell'ambiente	1) Stato degli elementi dell'ambiente, quali l'aria, l'atmosfera, l'acqua, il suolo, il territorio, i siti naturali, compresi gli igrotopi, le zone costiere e marine, la diversità biologica ed i suoi elementi costitutivi, compresi gli organismi geneticamente modificati, e, inoltre, le interazioni tra questi elementi	Tempestivo  (ex art. 8, d.lgs. n. 33/2013)	Ufficio Tecnico	Posizione Organizzativa a capo dell'ufficio	
			Fattori inquinanti	2) Fattori quali le sostanze, l'energia, il rumore, le radiazioni od i rifiuti, anche quelli radioattivi, le emissioni, gli scarichi ed altri rilasci nell'ambiente, che incidono o possono incidere sugli elementi dell'ambiente	Tempestivo  (ex art. 8, d.lgs. n. 33/2013)			
			Misure incidenti sull'ambiente e relative analisi di impatto	3) Misure, anche amministrative, quali le politiche, le disposizioni legislative, i piani, i programmi, gli accordi ambientali e ogni altro atto, anche di natura amministrativa, nonché le attività che incidono o possono incidere sugli elementi e sui fattori dell'ambiente ed analisi costi-benefici ed altre analisi ed ipotesi economiche usate nell'ambito delle stesse	Tempestivo  (ex art. 8, d.lgs. n. 33/2013)			
			Misure a protezione dell'ambiente e relative analisi di impatto	4) Misure o attività finalizzate a proteggere i suddetti elementi ed analisi costi-benefici ed altre analisi ed ipotesi economiche usate nell'ambito delle stesse	Tempestivo  (ex art. 8, d.lgs. n. 33/2013)			
			Relazioni sull'attuazione della legislazione	5) Relazioni sull'attuazione della legislazione ambientale	Tempestivo (ex art. 8, d.lgs. n. 33/2013)			
			Stato della salute e della sicurezza umana	6) Stato della salute e della sicurezza umana, compresa la contaminazione della catena alimentare, le condizioni della vita umana, il paesaggio, i siti e gli edifici d'interesse culturale, per quanto influenzabili dallo stato degli elementi dell'ambiente, attraverso tali elementi, da qualsiasi fattore	Tempestivo  (ex art. 8, d.lgs. n. 33/2013)			
			Relazione sullo stato dell'ambiente del Ministero dell'Ambiente e della tutela del territorio	Relazione sullo stato dell'ambiente redatta dal Ministero dell'Ambiente e della tutela del territorio	Tempestivo  (ex art. 8, d.lgs. n. 33/2013)			
			Strutture sanitarie private accreditate		Art. 41, c. 4, d.lgs. n. 33/2013			
(da pubblicare in tabelle)	Accordi interscambi con le strutture private accreditate	Annuale (art. 41, c. 4, d.lgs. n. 33/2013)						
Interventi straordinari e di emergenza		Art. 42, c. 1, lett. a), d.lgs. n. 33/2013	Interventi straordinari e di emergenza	Provvedimenti adottati concernenti gli interventi straordinari e di emergenza che comportano deroghe alla legislazione vigente, con l'indicazione espressa delle norme di legge eventualmente derogate e dei motivi della deroga, nonché con l'indicazione di eventuali atti amministrativi o giurisdizionali intervenuti	Tempestivo  (ex art. 8, d.lgs. n. 33/2013)	Tutti gli Uffici	Posizione Organizzativa a capo dell'ufficio	
			(da pubblicare in tabelle)	Termini temporali eventualmente fissati per l'esercizio dei poteri di adozione dei provvedimenti straordinari	Tempestivo  (ex art. 8, d.lgs. n. 33/2013)			
				Costo previsto degli interventi e costo effettivo sostenuto dall'amministrazione	Tempestivo  (ex art. 8, d.lgs. n. 33/2013)			
Altri contenuti	Prevenzione della Corruzione	Art. 10, c. 8, lett. a), d.lgs. n. 33/2013	Piano triennale per la prevenzione della corruzione e della trasparenza	Piano triennale per la prevenzione della corruzione e della trasparenza e suoi allegati, le misure integrative di prevenzione della corruzione individuate ai sensi dell'articolo 1, comma 2-bis della legge n. 190 del 2012, (MOG 231)	Annuale	Ufficio Segreteria	Segretario Comunale	
		Art. 1, c. 8, l. n. 190/2012, Art. 43, c. 1, d.lgs. n. 33/2013	Responsabile della prevenzione della corruzione e della trasparenza	Responsabile della prevenzione della corruzione e della trasparenza	Tempestivo			
			Regolamenti per la prevenzione e la repressione della corruzione e dell'illegalità	Regolamenti per la prevenzione e la repressione della corruzione e dell'illegalità (laddove adottati)	Tempestivo			
		Art. 1, c. 14, l. n. 190/2012	Relazione del responsabile della prevenzione della corruzione e della trasparenza	Relazione del responsabile della prevenzione della corruzione recante i risultati dell'attività svolta (entro il 15 dicembre di ogni anno)	Annuale  (ex art. 1, c. 14, l. n. 190/2012)			
		Art. 1, c. 3, l. n. 190/2012	Provvedimenti adottati dall'A.N.A.C. ed atti di adeguamento a tali provvedimenti	Provvedimenti adottati dall'A.N.A.C. ed atti di adeguamento a tali provvedimenti in materia di vigilanza e controllo nell'anticorruzione	Tempestivo			
Art. 18, c. 5, d.lgs. n. 39/2013	Atti di accertamento delle violazioni	Atti di accertamento delle violazioni delle disposizioni di cui al d.lgs. n. 39/2013	Tempestivo					

Sotto sezione livello 1	Sotto sezione livello 2	Normativa	Singolo obbligo	Contenuti dell'obbligo	Aggiornamento	Ufficio responsabile elaborazione dei dati	Dirigente ufficio responsabile della trasmissione dei dati	Dirigente ufficio responsabile della pubblicazione dei dati
A	B	C	D	E	F	G	H	I
Altri contenuti	Accesso civico	Art. 5, c. 1, d.lgs. n. 33/2013 / Art. 2, c. 9-bis, l. 241/90	Accesso civico "semplice" concernente dati, documenti e informazioni soggetti a pubblicazione obbligatoria	Nome del Responsabile della prevenzione della corruzione e della trasparenza cui è presentata la richiesta di accesso civico, nonché modalità per l'esercizio di tale diritto, con indicazione dei recapiti telefonici e delle caselle di posta elettronica istituzionale e nome del titolare del potere sostitutivo, attivabile nei casi di ritardo o mancata risposta, con indicazione dei recapiti telefonici e delle caselle di posta elettronica istituzionale	Tempestivo	Ufficio Segreteria	Posizione Organizzativa a capo dell'ufficio	
		Art. 5, c. 2, d.lgs. n. 33/2013	Accesso civico "generalizzato" concernente dati e documenti ulteriori	Nomi Uffici competenti cui è presentata la richiesta di accesso civico, nonché modalità per l'esercizio di tale diritto, con indicazione dei recapiti telefonici e delle caselle di posta elettronica istituzionale	Tempestivo			
		Linee guida Anac FOIA (del. 1309/2016)	Registro degli accessi	Elenco delle richieste di accesso (atti, civico e generalizzato) con indicazione dell'oggetto e della data della richiesta nonché del relativo esito con la data della decisione	Semestrale			
Altri contenuti	Accessibilità e Catalogo dei dati, metadati e banche dati	Art. 53, c. 1 bis, d.lgs. 82/2005 modificato dall'art. 43 del d.lgs. 179/16	Catalogo dei dati, metadati e delle banche dati	Catalogo dei dati, dei metadati definitivi e delle relative banche dati in possesso delle amministrazioni, da pubblicare anche tramite link al Repertorio nazionale dei dati territoriali ( <a href="http://www.rndt.gov.it">www.rndt.gov.it</a> ), al catalogo dei dati della PA e delle banche dati <a href="http://www.dat.gov.it">www.dat.gov.it</a> e <a href="http://basidati.agid.gov.it/catalogo_gestiti_da_AgID">http://basidati.agid.gov.it/catalogo_gestiti_da_AgID</a>	Tempestivo	Ufficio Tecnico	Posizione Organizzativa a capo dell'ufficio	
		Art. 53, c. 1, bis, d.lgs. 82/2005	Regolamenti	Regolamenti che disciplinano l'esercizio della facoltà di accesso telematico e il riutilizzo dei dati, fatti salvi i dati presenti in Anagrafe tributaria	Annuale			
		Art. 9, c. 7, d.l. n. 179/2012 convertito con modificazioni dalla L. 17 dicembre 2012, n. 221	Obiettivi di accessibilità  (da pubblicare secondo le indicazioni contenute nella circolare dell'Agenzia per l'Italia digitale n. 1/2016 e s.m.i.)	Obiettivi di accessibilità dei soggetti disabili agli strumenti informatici per l'anno corrente (entro il 31 marzo di ogni anno) e lo stato di attuazione del "piano per l'utilizzo del telelavoro" nella propria organizzazione	Annuale  (ex art. 9, c. 7, D.L. n. 179/2012)			
Altri contenuti	Dati ulteriori	Art. 7-bis, c. 3, d.lgs. n. 33/2013	Dati ulteriori	Dati, informazioni e documenti ulteriori che le pubbliche amministrazioni non hanno l'obbligo di pubblicare ai sensi della normativa vigente e che non sono riconducibili alle sottosezioni indicate	....	Tutti gli Uffici	Posizione Organizzativa a capo dell'ufficio	
		Art. 1, c. 9, lett. f), l. n. 190/2012	(NB: nel caso di pubblicazione di dati non previsti da norme di legge si deve procedere alla anonimizzazione dei dati personali eventualmente presenti, in virtù di quanto disposto dall'art. 4, c. 3, del d.lgs. n. 33/2013)					

ALLEGATO AL PNA 2022 N. 9)  
ELENCO DEGLI OBBLIGHI DI PUBBLICAZIONE DELLA SEZIONE "AMMINISTRAZIONE TRASPARENTE"  
SOTTO SEZIONE 1° LIVELLO - BANDI DI GARA E CONTRATTI

(SOSTITUTIVO DEGLI OBBLIGHI ELENCATI PER LA SOTTOSEZIONE "BANDI DI GARA E CONTRATTI" DELL'ALLEGATO 1) ALLA DELIBERA ANAC 1310/2016 E DELL'ALLEGATO 1) ALLA DELIBERA ANAC 1134/2017)

Denominazione sotto-sezione livello 1 (Macrofamiglie)	Denominazione e sotto-sezione 2 livello (Tipologie di dati)	Riferimento normativo	Denominazione del singolo obbligo	Contenuti dell'obbligo	Aggiornamento	Ufficio responsabile elaborazione dei dati	Dirigente ufficio responsabile della trasmissione dei dati	Dirigente ufficio responsabile della pubblicazione dei dati
		Art. 1, c. 32, l. n. 190/2012 Art. 37, c. 1, lett. a) d.lgs. n. 33/2013; Art. 4 delib. Anac n. 39/2016	Dati previsti dall'articolo 1, comma 32, della legge 6 novembre 2012, n. 190. Informazioni sulle singole procedure	Codice Identificativo Gara (CIG)/SmartCIG, struttura proponente, oggetto del bando, procedura di scelta del contraente, elenco degli operatori invitati a presentare offerte/numero di offerenti che hanno partecipato al procedimento, aggiudicatario, importo di aggiudicazione, tempi di completamento dell'opera servizio o fornitura, importo delle somme liquidate	Tempestivo	Tutti gli Uffici	Posizione organizzativa a capo dell'Ufficio	
		Art. 1, c. 32, l. n. 190/2012 Art. 37, c. 1, lett. a) d.lgs. n. 33/2013; Art. 4 delib. Anac n. 39/2016	(da pubblicare secondo le "Specifiche tecniche per la pubblicazione dei dati ai sensi dell'art. 1, comma 32, della Legge n. 190/2012", adottate secondo quanto indicato nella delib. Anac 39/2016)	Table riassuntive rese liberamente scaricabili in un formato digitale standard aperto con informazioni sui contratti relative all'anno precedente (nello specifico: Codice Identificativo Gara (CIG)/smartCIG, struttura proponente, oggetto del bando, procedura di scelta del contraente, elenco degli operatori invitati a presentare offerte/numero di offerenti che hanno partecipato al procedimento, aggiudicatario, importo di aggiudicazione, tempi di completamento dell'opera servizio o fornitura, importo delle somme liquidate)	Annuale (art. 1, c. 32, l. n. 190/2012)	Ufficio Segreteria	Segretario Comunale	
		Art. 37, c. 1, lett. b) d.lgs. n. 33/2013; Artt. 21, c. 7, e 29, c. 1, d.lgs. n. 50/2016 D.M. MIT 14/2018, art. 5, commi 8 e 10 e art. 7, commi 4 e 10	Atti relativi alla programmazione di lavori, opere, servizi e forniture	Programma biennale degli acquisti di beni e servizi, programma triennale dei lavori pubblici e relativi aggiornamenti annuali Comunicazione della mancata redazione del programma triennale dei lavori pubblici per assenza di lavori e comunicazione della mancata redazione del programma biennale degli acquisti di beni e servizi per assenza di acquisti (D.M. MIT 14/2018, art. 5, co. 8 e art. 7, co. 4) Modifiche al programma triennale dei lavori pubblici e al programma biennale degli acquisti di beni e servizi (D.M. MIT	Tempestivo	Ufficio tecnico	Posizione organizzativa a capo dell'Ufficio	
Atti relativi alle procedure per l'affidamento di appalti pubblici di servizi, forniture, lavori e opere, di concorsi pubblici di progettazione, di concorsi di idee e di concessioni, compresi quelli tra enti nell'ambito del settore pubblico di cui all'art. 5 del dlgs n. 50/2016 I dati si devono riferire a ciascuna procedura contrattuale in modo da avere una rappresentazione sequenziale di ognuna di esse, dai primi atti alla fase di esecuzione								
		Art. 37, c. 1, lett. b) d.lgs. n. 33/2013 e art. 29, c. 1, d.lgs. n. 50/2016; DPCM n. 76/2018	Trasparenza nella partecipazione di portatori di interessi e dibattito pubblico	Progetti di fattibilità relativi alle grandi opere infrastrutturali e di architettura di rilevanza sociale, aventi impatto sull'ambiente, sulle città e sull'assetto del territorio, nonché gli esiti della consultazione pubblica, comprensivi dei resoconti degli incontri e dei dibattiti con i portatori di interesse. I contributi e i resoconti sono pubblicati, con pari evidenza, unitamente ai documenti predisposti dall'amministrazione e relativi agli stessi lavori (art. 22, c. 1) Informazioni previste dal D.P.C.M. n. 76/2018 "Regolamento recante modalità di svolgimento, tipologie e soglie dimensionali delle opere sottoposte a dibattito pubblico"	Tempestivo	Ufficio tecnico	Posizione organizzativa a capo dell'Ufficio	
		Art. 37, c. 1, lett. b) d.lgs. n. 33/2013 e art. 29, c. 1, d.lgs. n. 50/2016	Avvisi di preinformazione	<b>SETTORI ORDINARI</b> Avvisi di preinformazione per i settori ordinari di cui all'art. 70, co. 1, d.lgs. 50/2016 <b>SETTORI SPECIALI</b> Avvisi periodici indicativi per i settori speciali di cui all'art. 127, co. 2, d.lgs. 50/2016	Tempestivo	Tutti gli Uffici	Posizione organizzativa a capo dell'Ufficio	

	Art. 37, c. 1, lett. b) d.lgs. n. 33/2013 e art. 29, c. 1, d.lgs. n. 50/2016	Delibera a contrarre	Delibera a contrarre o atto equivalente	Tempestivo	Tutti gli Uffici	Posizione organizzativa a capo dell'Ufficio
	Art. 37, c. 1, lett. b) d.lgs. n. 33/2013 e art. 29, c. 1, d.lgs. n. 50/2016, d.m. MIT 2.12.2016	Avvisi e bandi	<p><b>SETTORI ORDINARI-SOTTOSOGLIA</b>  Avviso di indagini di mercato (art. 36, c. 7 e Linee guida ANAC n.4)  Bandi ed avvisi (art. 36, c. 9)  Avviso di costituzione elenco operatori economici e pubblicazione elenco (art. 36, c. 7 e Linee guida ANAC)  Determina a contrarre ex art. 32, c. 2, con riferimento alle ipotesi ex art. 36, c. 2, lettere a) e b)</p> <p><b>SETTORI ORDINARI- SOPRASOGLIA</b>  Avviso di preinformazione per l'indizione di una gara per procedure ristrette e procedure competitive con negoziazione (amministrazioni subcentrali) (art. 70, c. 2 e 3)  Bandi ed avvisi (art. 73, c. 1 e 4)  Bandi di gara o avvisi di preinformazione per appalti di servizi di cui all'allegato IX (art. 142, c. 1)  Bandi di concorso per concorsi di progettazione (art. 153)  Bando per il concorso di idee (art. 156)</p> <p><b>SETTORI SPECIALI</b>  Bandi e avvisi (art. 127, c. 1)  Per procedure ristrette e negoziate- Avviso periodico indicativo (art. 127, c. 3)  Avviso sull'esistenza di un sistema di qualificazione (art. 128, c. 1)  Bandi di gara e avvisi (art. 129, c. 1 )  Per i servizi sociali e altri servizi specifici- Avviso di gara, avviso periodico indicativo, avviso sull'esistenza di un sistema di qualificazione (art. 140, c. 1)  Per i concorsi di progettazione e di idee - Bando (art. 141, c. 3)</p> <p><b>SPONSORIZZAZIONI</b>  Avviso con cui si rende nota la ricerca di sponsor o l'avvenuto ricevimento di una proposta di sponsorizzazione indicando sinteticamente il contenuto del contratto proposto</p>	Tempestivo	Tutti gli Uffici	Posizione organizzativa a capo dell'Ufficio
	Art. 48, c. 3, d.l. 77/2021	Procedure negoziate afferenti agli investimenti pubblici finanziati, in tutto o in parte, con le risorse previste dal PNRR e dal PNC e dai programmi cofinanziati dai fondi strutturali dell'Unione europea	Evidenza dell'avvio delle procedure negoziate (art. 63 e art.125) ove le S.A. vi ricorrono quando, per ragioni di estrema urgenza derivanti da circostanze imprevedibili, non imputabili alla stazione appaltante, l'applicazione dei termini, anche abbreviati, previsti dalle procedure ordinarie può compromettere la realizzazione degli obiettivi o il rispetto dei tempi di attuazione di cui al PNRR nonché al PNC e ai programmi cofinanziati dai fondi strutturali dell'Unione Europea	Tempestivo	Ufficio tecnico	Posizione organizzativa a capo dell'Ufficio
	Art. 37, c. 1, lett. b) d.lgs. n. 33/2013 e art. 29, c. 1, d.lgs. n. 50/2016	Commissione giudicatrice	Composizione della commissione giudicatrice, curricula dei suoi componenti.	Tempestivo	Tutti gli Uffici	Posizione organizzativa a capo dell'Ufficio
	Art. 37, c. 1, lett. b) d.lgs. n. 33/2013 e art. 29, c. 1, d.lgs. n. 50/2016	Avvisi relativi all'esito della procedura	<p><b>SETTORI ORDINARI- SOTTOSOGLIA</b>  Avviso sui risultati della procedura di affidamento con l'indicazione dei soggetti invitati (art. 36, c. 2, lett. b), c), c-bis). Per le ipotesi di cui all'art. 36, c. 2, lett. b) tranne nei casi in cui si procede ad affidamento diretto tramite determina a contrarre ex articolo 32, c. 2  Pubblicazione facoltativa dell'avviso di aggiudicazione di cui all'art. 36, co. 2, lett. a) tranne nei casi in cui si procede ai sensi dell'art. 32, co. 2</p> <p><b>SETTORI ORDINARI-SOPRASOGLIA</b>  Avviso di appalto aggiudicato (art. 98)  Avviso di aggiudicazione degli appalti di servizi di cui all'allegato IX eventualmente raggruppati su base trimestrale (art. 142, c. 3)  Avviso sui risultati del concorso di progettazione (art. 153, c. 2)</p> <p><b>SETTORI SPECIALI</b>  Avviso relativo agli appalti aggiudicati (art. 129, c. 2 e art. 130)  Avviso di aggiudicazione degli appalti di servizi sociali e di altri servizi specifici eventualmente raggruppati su base trimestrale (art. 140, c. 3)  Avviso sui risultati del concorso di progettazione (art. 141, c. 2)</p>	Tempestivo	Tutti gli Uffici	Posizione organizzativa a capo dell'Ufficio
	d.l. 76, art. 1, co. 2, lett. a) (applicabile temporaneamente)	Avviso sui risultati della procedura di affidamento diretto (ove la determina a contrarre o atto equivalente sia adottato entro il 30.6.2023)	Per gli affidamenti diretti per lavori di importo inferiore a 150.000 euro e per servizi e forniture, ivi compresi i servizi di ingegneria e architettura e l'attività di progettazione, di importo inferiore a 139.000 euro: pubblicazione dell'avviso sui risultati della procedura di affidamento con l'indicazione dei soggetti invitati (non obbligatoria per affidamenti inferiori ad euro 40.000)	Tempestivo	Tutti gli Uffici	Posizione organizzativa a capo dell'Ufficio
Bandi di gara e contratti	d.l. 76, art. 1, co. 1, lett. b) (applicabile temporaneamente)	Avviso di avvio della procedura e avviso sui risultati della aggiudicazione di procedure negoziate senza bando (ove la determina a contrarre o atto equivalente sia adottato entro il 30.6.2023)	Per l'affidamento di servizi e forniture, ivi compresi i servizi di ingegneria e architettura e l'attività di progettazione, di importo pari o superiore a 139.000 euro e fino alle soglie comunitarie e di lavori di importo pari o superiore a 150.000 euro e inferiore a un milione di euro: pubblicazione di un avviso che evidenzia l'avvio della procedura negoziata e di un avviso sui risultati della procedura di affidamento con l'indicazione dei soggetti invitati	Tempestivo	Tutti gli Uffici	Posizione organizzativa a capo dell'Ufficio

	Art. 37, c. 1, lett. b) d.lgs. n. 33/2013 e art. 29, c. 1, d.lgs. n. 50/2016	Verbali delle commissioni di gara	Verbali delle commissioni di gara (fatte salve le esigenze di riservatezza ai sensi dell'art. 53, ovvero dei documenti secretati ai sensi dell'art. 162 e nel rispetto dei limiti previsti in via generale dal d.lgs. n. 196/2003 e ss.mm.ii. in materia di dati personali).	Successivamente alla pubblicazione degli avvisi relativi agli esiti delle procedure	Tutti gli Uffici	Posizione organizzativa a capo dell'Ufficio
	Art. 47, c.2, 3, 9, d.l. 77/2021 e art. 29, co. 1, d.lgs. 50/2016	Pari opportunità e inclusione lavorativa nei contratti pubblici, nel PNRR e nel PNC	Copia dell'ultimo rapporto sulla situazione del personale maschile e femminile prodotto al momento della presentazione della domanda di partecipazione o dell'offerta da parte degli operatori economici tenuti, ai sensi dell'art. 46, del d.lgs. n. 198/2006, alla sua redazione (operatori che occupano oltre 50 dipendenti)(art. 47, c. 2, d.l. 77/2021)	Successivamente alla pubblicazione degli avvisi relativi agli esiti delle procedure	Tutti gli Uffici	Posizione organizzativa a capo dell'Ufficio
	Art. 37, c. 1, lett. b) d.lgs. n. 33/2013 e art. 29, c. 1, d.lgs. n. 50/2016	Contratti	Solo per gli affidamenti sopra soglia e per quelli finanziati con risorse PNRR e fondi strutturali, testo dei contratti e dei successivi accordi modificativi e/o interpretativi degli stessi (fatte salve le esigenze di riservatezza ai sensi dell'art. 53, ovvero dei documenti secretati ai sensi dell'art. 162 e nel rispetto dei limiti previsti in via generale dal d.lgs. n. 196/2003 e ss.mm.ii. in materia di dati personali).	Tempestivo	Tutti gli Uffici	Posizione organizzativa a capo dell'Ufficio
	D.l. 76/2020, art. 6 Art. 29, co. 1, d.lgs. 50/2016	Collegi consultivi tecnici	Composizione del CCT, curricula e compenso dei componenti.	Tempestivo	Tutti gli Uffici	Posizione organizzativa a capo dell'Ufficio
	Art. 47, c.2, 3, 9, d.l. 77/2021 e art. 29, co. 1, d.lgs. 50/2016	Pari opportunità e inclusione lavorativa nei contratti pubblici, nel PNRR e nel PNC	Relazione di genere sulla situazione del personale maschile e femminile consegnata, entro sei mesi dalla conclusione del contratto, alla S.A. dagli operatori economici che occupano un numero pari o superiore a quindici dipendenti (art. 47, c. 3, d.l. 77/2021)	Tempestivo	Tutti gli Uffici	Posizione organizzativa a capo dell'Ufficio
	Art. 47, co. 3-bis e co. 9, d.l. 77/2021 e art. 29, co. 1, d.lgs. 50/2016		Pubblicazione da parte della S.A. della certificazione di cui all'articolo 17 della legge 12 marzo 1999, n. 68 e della relazione relativa all'assolvimento degli obblighi di cui alla medesima legge e alle eventuali sanzioni e provvedimenti disposti a carico dell'operatore economico nel triennio antecedente la data di scadenza di presentazione delle offerte e consegnati alla S.A. entro sei mesi dalla conclusione del contratto (per gli operatori economici che occupano un numero pari o superiore a quindici dipendenti)	Tempestivo	Tutti gli Uffici	Posizione organizzativa a capo dell'Ufficio
	Art. 37, c. 1, lett. b) d.lgs. n. 33/2013 e art. 29, c. 1, d.lgs. n. 50/2016	Fase esecutiva	Fatte salve le esigenze di riservatezza ai sensi dell'art. 53, ovvero dei documenti secretati ai sensi dell'art. 162 del d.lgs. 50/2016, i provvedimenti di approvazione ed autorizzazione relativi a: - modifiche soggettive - varianti - proroghe - rinnovi - quinto d'obbligo - subappalti (in caso di assenza del provvedimento di autorizzazione, pubblicazione del nominativo del subappaltatore, dell'importo e dell'oggetto del contratto di subappalto). Certificato di collaudo o regolare esecuzione Certificato di verifica conformità Accordi bonari e transazioni Atti di nomina del: direttore dei lavori/direttore dell'esecuzione/componenti delle commissione di collaudo	Tempestivo	Tutti gli Uffici	Posizione organizzativa a capo dell'Ufficio
	Art. 37, c. 1, lett. b) d.lgs. n. 33/2013 e art. 29, c. 1, d.lgs. n. 50/2016	Resoconti della gestione finanziaria dei contratti al termine della loro esecuzione	Resoconti della gestione finanziaria dei contratti al termine della loro esecuzione. Il resoconto deve contenere, per ogni singolo contratto, almeno i seguenti dati: data di inizio e conclusione dell'esecuzione, importo del contratto, importo complessivo liquidato, importo complessivo dello scostamento, ove si sia verificato (scostamento positivo o negativo).	Annuale (entro il 31 gennaio) con riferimento agli affidamenti dell'anno precedente	Tutti gli Uffici	Posizione organizzativa a capo dell'Ufficio



Art. 37, c. 1, lett. b) d.lgs. n. 33/2013 e art. 29, c. 1, d.lgs. n. 50/2016;	Concessioni e partenariato pubblico privato	Tutti gli obblighi di pubblicazione elencati nel presente allegato sono applicabili anche ai contratti di concessione e di partenariato pubblico privato, <b>in quanto compatibili</b> , ai sensi degli artt. 29, 164, 179 del d.lgs. 50/2016. Con riferimento agli avvisi e ai bandi si richiamano inoltre:  Bando di concessione, invito a presentare offerte (art. 164, c. 2, che rinvia alle disposizioni contenute nella parte I e II del d.lgs. 50/2016 anche relativamente alle modalità di pubblicazione e redazione dei bandi e degli avvisi )  Nuovo invito a presentare offerte a seguito della modifica dell'ordine di importanza dei criteri di aggiudicazione (art. 173, c. 3)  Nuovo bando di concessione a seguito della modifica dell'ordine di importanza dei criteri di aggiudicazione (art. 173, c. 3)  Bando di gara relativo alla finanza di progetto (art. 183, c. 2)  Bando di gara relativo alla locazione finanziaria di opere pubbliche o di pubblica utilità (art. 187)  <del>Bando di gara relativo al contratto di disponibilità (art. 188, c. 2)</del>	Tempestivo	Tutti gli Uffici	Posizione organizzativa a capo dell'Ufficio	
Art. 37, c. 1, lett. b) d.lgs. n. 33/2013 e art. 29, c. 1, d.lgs. n. 50/2016	Affidamenti diretti di lavori, servizi e forniture di somma urgenza e di protezione civile	Gli atti relativi agli affidamenti diretti di lavori, servizi e forniture di somma urgenza e di protezione civile, con specifica dell'affidatario, delle modalità della scelta e delle motivazioni che non hanno consentito il ricorso alle procedure ordinarie (art. 163, c. 10)	Tempestivo	Tutti gli Uffici	Posizione organizzativa a capo dell'Ufficio	
Art. 37, c. 1, lett. b) d.lgs. n. 33/2013 e art. 29, c. 1, d.lgs. n. 50/2016;	Affidamenti in house	Tutti gli atti connessi agli affidamenti in house in formato open data di appalti pubblici e contratti di concessione tra enti nell'ambito del settore pubblico (art. 192, c. 1 e 3)	Tempestivo	Tutti gli Uffici	Posizione organizzativa a capo dell'Ufficio	
Art. 90, c. 10, dlgs n. 50/2016	Elenchi ufficiali di operatori economici riconosciuti e certificazioni	<u>Obbligo previsto per i soli enti che gestiscono gli elenchi e per gli organismi di certificazione</u>  Elenco degli operatori economici iscritti in un elenco ufficiale (art. 90, c. 10, dlgs n. 50/2016) Elenco degli operatori economici in possesso del certificato rilasciato dal competente organismo di certificazione (art. 90, c. 10, dlgs n. 50/2016)	Tempestivo	???		
Art. 11, co. 2-quater, l. n. 3/2003, introdotto dall'art. 41, co. 1, d.l. n. 76/2020.	Progetti di investimento pubblico	<u>Obbligo previsto per i soggetti titolari di progetti di investimento pubblico</u>  Elenco dei progetti finanziati, con indicazione del CUP, importo totale del finanziamento, le fonti finanziarie, la data di avvio del progetto e lo stato di attuazione finanziario e procedurale	Annuale			



# Patto di Integrità

art. 1 coma 17 della legge 190/2012

## da allegare ai contratti d'appalto e di concessione di lavori, servizi o forniture

**Articolo 1** - Il presente Patto d'integrità, obbliga stazione appaltante ed operatore economico ad improntare i propri comportamenti ai principi di lealtà, trasparenza e correttezza.

Nel caso l'operatore economico sia un consorzio ordinario, un raggruppamento temporaneo o altra aggregazione d'impresе, le obbligazioni del presente investono tutti i partecipanti al consorzio, al raggruppamento, all'aggregazione.

**Articolo 2** - Il presente Patto di integrità costituisce parte integrante di ogni contratto affidato dalla stazione appaltante.

Pertanto, in caso di aggiudicazione, verrà allegato al contratto d'appalto.

In sede di gara l'operatore economico, pena l'esclusione, dichiara di accettare ed approvare la disciplina del presente.

**Articolo 3** - L'Operatore economico:

1. dichiara di non aver influenzato in alcun modo, direttamente o indirettamente, la compilazione dei documenti di gara allo scopo di condizionare la scelta dell'aggiudicatario;
2. dichiara di non aver corrisposto, né promesso di corrispondere ad alcuno, e s'impegna a non corrispondere mai né a promettere mai di corrispondere ad alcuno direttamente o tramite terzi, denaro, regali o altre utilità per agevolare l'aggiudicazione e la gestione del successivo rapporto contrattuale;
3. esclude ogni forma di mediazione, o altra opera di terzi, finalizzata all'aggiudicazione ed alla successiva gestione del rapporto contrattuale;
4. assicura di non trovarsi in situazione di controllo o di collegamento, formale o sostanziale, con altri concorrenti e che non si è accordato, e non si accorderà, con altri partecipanti alla procedura;
5. assicura di non aver consolidato intese o pratiche vietate restrittive o lesive della concorrenza e del mercato;
6. segnala, al responsabile della prevenzione della corruzione della stazione appaltante, ogni irregolarità, distorsione, tentativo di turbativa della gara e della successiva gestione del rapporto contrattuale, poste in essere da chiunque e, in particolare, da amministratori, dipendenti o collaboratori della stazione appaltante; al segnalante di applicano, per

quanto compatibili, le tutele previste dall'articolo 1 comma 51 della legge 190/2012;

7. informa i propri collaboratori e dipendenti degli obblighi recati dal presente e vigila affinché detti obblighi siano osservati da tutti i collaboratori e dipendenti;
8. collabora con le forze di pubblica scurezza, denunciando ogni tentativo di estorsione, intimidazione o condizionamento quali, a titolo d'esempio: richieste di tangenti, pressioni per indirizzare l'assunzione di personale o l'affidamento di subappalti, danneggiamenti o furti di beni personali o in cantiere;
9. acquisisce, con le stesse modalità e gli stessi adempimenti previsti dalla normativa vigente in materia di subappalto, la preventiva autorizzazione della stazione appaltante anche per cottimi e sub-affidamenti relativi alle seguenti categorie: A. trasporto di materiali a discarica per conto di terzi; B. trasporto, anche transfrontaliero, e smaltimento rifiuti per conto terzi; C. estrazione, fornitura e trasporto terra e materiali inerti; D. confezionamento, fornitura e trasporto di calcestruzzo e di bitume; E. noli a freddo di macchinari; F. forniture di ferro lavorato; G. noli a caldo; H. autotrasporti per conto di terzi; I. guardiania dei cantieri;
10. inserisce le clausole di integrità e anticorruzione di cui sopra nei contratti di subappalto, pena il diniego dell'autorizzazione;
11. comunica tempestivamente, alla Prefettura e all'Autorità giudiziaria, tentativi di concussione che si siano, in qualsiasi modo, manifestati nei confronti dell'imprenditore, degli organi sociali o dei dirigenti di impresa; questo adempimento ha natura essenziale ai fini della esecuzione del contratto; il relativo inadempimento darà luogo alla risoluzione del contratto stesso, ai sensi dell'articolo 1456 del c.c.; medesima risoluzione interverrà ogni qualvolta nei confronti di pubblici amministratori, che abbiano esercitato funzioni relative alla stipula ed esecuzione del contratto, sia disposta misura cautelare o sia intervenuto rinvio a giudizio per il delitto previsto dall'articolo 317 del c.p.

#### **Articolo 4 - La stazione appaltante:**

1. rispetta i principi di lealtà, trasparenza e correttezza;
2. avvia tempestivamente procedimenti disciplinari nei confronti del personale, intervenuto nella procedura di gara e nell'esecuzione del contratto, in caso di violazione di detti principi;
3. avvia tempestivamente procedimenti disciplinari nei confronti del personale nel caso di violazione del proprio "*codice di comportamento dei dipendenti*" e del DPR 62/2013 (*Regolamento recante codice di comportamento dei dipendenti pubblici*);
4. si avvale della clausola risolutiva espressa, di cui all'articolo 1456 c.c., ogni qualvolta nei confronti dell'operatore economico, di taluno dei componenti la compagine sociale o dei dirigenti dell'impresa, sia stata disposta misura cautelare o sia intervenuto rinvio a giudizio per taluno dei delitti di cui agli articoli 317, 318, 319, 319-bis, 319-ter, 319-quater, 320, 322, 322-bis, 346-bis, 353 e 353-bis;
5. segnala, senza indugio, ogni illecito all'Autorità giudiziaria;

6. rende pubblici i dati riguardanti la procedura e l'aggiudicazione in esecuzione della normativa in materia di trasparenza.

**Articolo 5** - La violazione del Patto di integrità è decretata dalla stazione appaltante a conclusione di un procedimento di verifica, nel quale è assicurata all'operatore economico la possibilità di depositare memorie difensive e controdeduzioni.

La violazione da parte dell'operatore economico, sia quale concorrente, sia quale aggiudicatario, di uno degli impegni previsti dal presente può comportare:

1. l'esclusione dalla gara;
2. l'escussione della cauzione provvisoria a corredo dell'offerta;
3. la risoluzione espressa del contratto ai sensi dell'articolo 1456 del c.c., per grave inadempimento e in danno dell'operatore economico;
4. l'escussione della cauzione definitiva a garanzia dell'esecuzione del contratto, impregiudicata la prova dell'esistenza di un danno maggiore;
5. la responsabilità per danno arrecato alla stazione appaltante nella misura del 10% del valore del contratto (se non coperto dall'incameramento della cauzione definitiva), impregiudicata la prova dell'esistenza di un danno maggiore;
6. l'esclusione del concorrente dalle gare indette dalla stazione appaltante per un periodo non inferiore ad un anno e non superiore a cinque anni, determinato in ragione della gravità dei fatti accertati e dell'entità economica del contratto;
7. la segnalazione all'Autorità nazionale anticorruzione e all'Autorità giudiziaria.

**Articolo 6** - Il presente vincola l'operatore economico per tutta la durata della procedura di gara e, in caso di aggiudicazione, sino al completamento, a regola d'arte, della prestazione contrattuale.

# **SEZIONE 3: ORGANIZZAZIONE E CAPITALE UMANO**

## **Sottosezione 3.1 “Struttura Organizzativa”**

# ORGANIGRAMMA

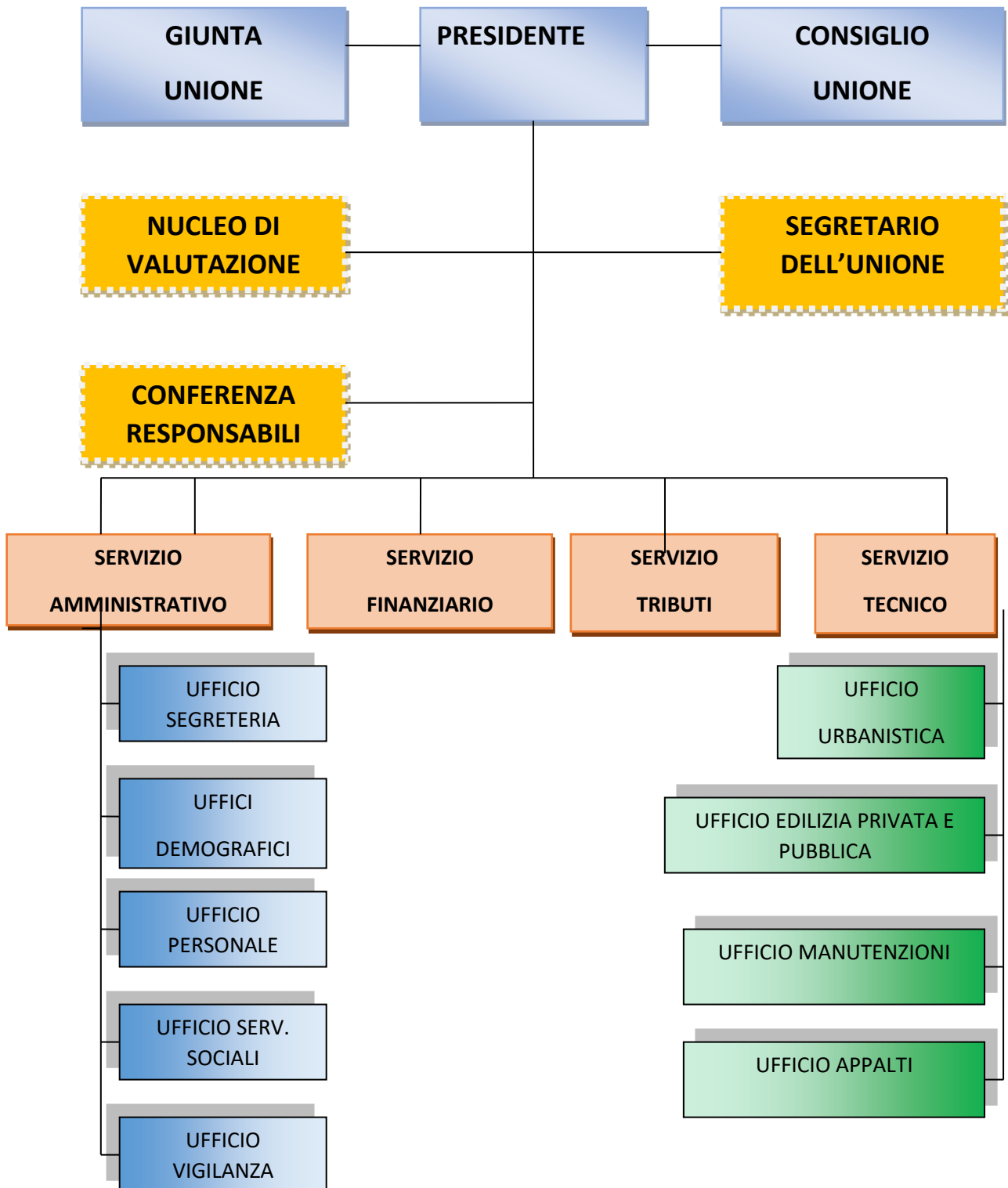

Le posizioni apicali nell'Ente sono costituite da n. 1 Segretario Generale e da n. 4 Posizioni organizzative (dal 1° aprile 2023, incarichi di Elevata Qualificazione).

Al vertice dei Servizi vengono nominati i Responsabili apicali a cui compete lo svolgimento di funzioni di direzione di unità organizzative di particolare complessità caratterizzate da elevato grado di autonomia gestionale ed organizzativa.

I singoli Servizi presentano la seguente dotazione organica:

<b>SERVIZIO TECNICO</b>	
AGAZZI LUIGI	D1
BASSI UGHETTA	C5
GUARNERI ENRICA	D4
LONGO PIETRO	B3
MIGLIOLI ANTONIO	B6
ODELANTI GIANLUCA	B4
RASTELLI MAURIZIO (CESSATO 01/02/2023)	B4
SANZENI GIOVANNI	B1
<b>SERVIZIO FINANZIARIO</b>	
CARRARA MORENA	D4
DEL MONTE LETIZIA	D3
ZELIANI GIUSEPPINA	C3
<b>SERVIZIO AMMINISTRATIVO</b>	
ALETTI CLARA	B6
ARQUATI RAFFAELLA	C3
BOTTI BENEDETTA	C1
FERRARI SIMONETTA	B5
STORTI CHIARA	C5
TONARELLI ELISA	C1
<b>UFFICIO POLIZIA LOCALE</b>	
ELAHDDAD AHMED	C1
<b>SERVIZIO TRIBUTI</b>	
FONTANA ROMANA	D4

Come previsto dal Contratto Collettivo Nazionale di Lavoro relativo al personale del comparto funzioni locali triennio 2019 – 2021 sottoscritto in data 16.11.2022, dal 01.04.2023 entrerà in vigore il nuovo sistema di classificazione del personale.

**Sottosezione 3.1.1**  
**“Piano Triennale delle Azioni Positive**  
**2023-2025”**

## PREMESSA

Premesso che il Piano delle Azioni Positive si inserisce nell'ambito delle iniziative promosse dall'Unione per dare attuazione agli obiettivi di pari opportunità. Il Piano triennale delle azioni positive raccoglie le azioni programmate per favorire l'attuazione dei principi di parità e pari opportunità nell'ambiente di lavoro, realizzare politiche di conciliazione dei tempi di vita e di lavoro, prevenire situazioni di malessere tra il personale.

La promozione della parità e delle pari opportunità nella pubblica amministrazione necessita di un'adeguata attività di pianificazione e programmazione, strumenti ormai indispensabili per rendere l'azione amministrativa più efficiente e più efficace.

La Legge 10 aprile 1991 n. 125 "Azioni positive per la realizzazione della parità uomo-donna nel Lavoro" (ora abrogata dal D.lgs. n. 198/2006 "Codice delle pari opportunità tra uomo e donna", in cui è quasi integralmente confluita) rappresenta una svolta fondamentale nelle politiche in favore delle donne, tanto da essere classificata come la legge più avanzata in materia in tutta l'Europa occidentale.

Le azioni positive sono misure temporanee speciali in deroga al principio di uguaglianza formale e mirano a rimuovere gli ostacoli alla piena ed effettiva parità di opportunità tra uomo e donna.

Le stesse sono misure preferenziali per porre rimedio agli effetti sfavorevoli indotti dalle discriminazioni, evitare eventuali svantaggi e riequilibrare la presenza femminile nel mondo del lavoro.

Il percorso che ha condotto dalla parità formale della Legge n. 903 del 1997 alla parità sostanziale della Legge sopra detta è stato caratterizzato in particolare da:

- l'istituzione di osservatori sull'andamento dell'occupazione femminile;
- l'obbligo dell'imprenditore di fornire informazioni sulla percentuale dell'occupazione femminile;
- il mantenimento di determinate proporzioni di manodopera femminile;
- l'istituzione del Consigliere di parità che partecipa, senza diritto di voto, alle Commissioni regionali per l'impiego, al fine di vigilare sull'attuazione della normativa sulla parità uomo donna.

Inoltre la Direttiva 23/5/2007 "Misure per attuare la parità e pari opportunità tra uomini e donne nelle Amministrazioni Pubbliche", richiamando la Direttiva del Parlamento e del Consiglio Europeo 2006/54/CE, indica come sia importante il ruolo che le Amministrazioni Pubbliche ricoprono nello svolgere una attività positiva e propositiva per l'attuazione di tali principi.

Il D.lgs. 11 aprile 2006 n. 198, all'art. 48, prevede che: "Ai sensi degli articoli 1, comma 1, lettera c), 7, comma 1 e 57, comma 1 del Decreto Legislativo 30 marzo 2001 n. 165, le Amministrazioni dello Stato, anche ad ordinamento autonomo, le Regioni, le Province, i Comuni e gli altri Enti pubblici non economici, sentiti gli organismi di rappresentanza previsti dall'art. 42 del Decreto Legislativo 30 marzo 2001, n. 165 ovvero, in mancanza, le organizzazioni rappresentative nell'ambito del comparto e dell'area di interesse sentito, inoltre, in relazione alla sfera operativa della rispettiva attività, il Comitato di cui all'art. 10 e la Consiglieria o il Consigliere Nazionale di Parità ovvero il Comitato per le Pari Opportunità eventualmente previsto dal contratto collettivo e la Consiglieria o il Consigliere di parità territorialmente competente, predispongono piani di azioni positive tendenti ad assicurare, nel loro ambito rispettivo, la rimozione degli ostacoli che, di fatto, impediscono la piena realizzazione di pari opportunità di lavoro e nel lavoro tra uomini e donne.



Detti piani, tra l'altro, al fine di promuovere l'inserimento delle donne nei settori e nei livelli professionali nei quali esse sono sottorappresentate, ai sensi dell'art. 42, comma 2, lettera d), favoriscono il riequilibrio della presenza femminile nelle attività e nelle posizioni gerarchiche ove sussista un divario tra generi non inferiore a due terzi.

Il Piano per il triennio 2023-2025 rappresenta uno strumento per offrire a tutte le persone la possibilità di svolgere il proprio lavoro in un contesto organizzativo sicuro, coinvolgente e attento a prevenire situazioni di malessere e disagio, in conformità all'art.48 del D.Lgs. n. 198/2006.

Gli interventi del Piano si pongono in linea con i contenuti del Documento Unico di Programmazione (DUP), del Piano della Performance e del Piano della Prevenzione della Corruzione e della Trasparenza (PTPCT), sottosezione del PIAO, e sono parte integrante di un insieme di azioni strategiche, inserite in una visione complessiva di sviluppo dell'organizzazione, dirette a garantire l'efficacia e l'efficienza dell'azione amministrativa, anche attraverso la valorizzazione delle persone e delle loro competenze.

## OBIETTIVI

- **Obiettivo 1.** Migliorare la cultura amministrativa sul tema delle differenze di genere e pari opportunità.
- **Obiettivo 2.** Promuovere, anche in sinergia con altri Enti, la definizione di interventi miranti alla diffusione della cultura delle pari opportunità nell'ambito degli organi istituzionali del Comune e sul territorio comunale.
- **Obiettivo 3.** Garantire il rispetto delle pari opportunità nelle procedure di reclutamento del personale.
- **Obiettivo 4.** Facilitare le pari opportunità in materia di formazione, di aggiornamento e di qualificazione professionale, considerando anche la posizione delle donne lavoratrici stesse - in seno alla famiglia.
- **Obiettivo 5.** Facilitare l'utilizzo di forme di flessibilità orarie finalizzate al superamento di situazioni di disagio o, comunque, alla conciliazione fra tempi di vita e tempi di lavoro.
- **Obiettivo 6.** Promuovere la comunicazione e la diffusione delle informazioni sui temi delle pari opportunità.

## AZIONI

L'obbligo normativo, come sopra espresso, prima contenuto nell'art. 7, comma 5, del D.lgs. n. 196/2000 (ora abrogato dal D.lgs. n. 198/2006 ed in questo quasi integralmente confluito) verrà formulato dall'Unione attraverso le seguenti azioni positive:

- **Azione 1.a).** Assicurare, nelle commissioni di concorso e selezione, la presenza di almeno un terzo dei componenti di sesso femminile;
- **Azione 1.b).** In sede di richieste di designazioni inoltrate dall'Unione ad Enti esterni ai fini della nomina in Commissioni, Comitati ed altri organismi collegiali previsti da norme statutarie e regolamentari interne dell'Unione, richiamare l'osservanza delle norme in tema di pari opportunità con invito a tener conto della presenza femminile nelle proposte di nomina.
- **Azione 2.** Redazione di bandi di concorso/selezione in cui sia richiamato espressamente il rispetto della normativa in tema di pari opportunità e sia contemplato l'utilizzo sia del genere maschile che di quello femminile.

- **Azione 3.** Favorire la partecipazione del personale di sesso femminile ai corsi/seminari di formazione e di aggiornamento, anche attraverso una preventiva analisi di particolari esigenze riferite al ruolo tradizionalmente svolto dalle donne lavoratrici in seno alla famiglia, in modo da trovare soluzioni operative atte a conciliare le esigenze di cui sopra con quelle formative/professionali;
- **Azione 4.** Favorire il reinserimento lavorativo del personale che rientra dal congedo di maternità o dal congedo di paternità o da congedo parentale o da assenza prolungata dovuta ad esigenze familiari sia attraverso l'affiancamento da parte del Responsabile di Servizio o di chi ha sostituito la persona assente, sia attraverso la predisposizione di apposite iniziative formative per colmare le eventuali lacune.
- **Azione 5.** L'Unione dedica particolare attenzione alla necessità di armonizzare i tempi di vita personale, familiare e lavorativa attraverso varie forme di flessibilità, con l'obiettivo di contemperare le esigenze della persona con le necessità di funzionalità dell'Amministrazione, in armonia con le novità normative e contrattuali del "lavoro agile".
- **Azione 6.** All'interno del regolamento di organizzazione degli uffici e dei servizi dell'Unione è già prevista la disciplina regolante le trasformazioni di rapporto di lavoro a tempo parziale. L'ufficio personale assicura tempestività e rispetto della normativa nella gestione delle richieste di part-time inoltrate dai dipendenti.
- **Azione 7.** Istituzione, sul sito Web del Comune, di apposita sezione informativa sulla normativa e sulle iniziative in tema di pari opportunità.
- **Azione 8.** Possibilità per le lavoratrici madri al fine di conciliare i tempi di lavoro e della famiglia, di fruire di permessi in modo frazionato per mezza giornata.
- **Azione 9.** Prevedere soluzioni differenziate in termini di orario di lavoro, a tutela del diritto alla conciliazione vita-lavoro e in una più ampia prospettiva di promozione del benessere.
- **Azione 10.** L'Unione si impegna a fare sì che non si verificano situazioni conflittuali sul posto di lavoro, determinate da (a titolo esemplificativo): - Pressioni o molestie sessuali - Casi di mobbing - Atteggiamenti miranti ad avvilire il dipendente o la dipendente, anche in forma velata ed indiretta - Atti vessatori correlati alla sfera privata della lavoratrice o del lavoratore, sotto forma di discriminazioni.

## STRUTTURA ORGANIZZATIVA

Il Piano triennale delle Azioni Positive dell'Unione non può prescindere dalla constatazione che l'organico dell'Ente presenta situazioni di squilibrio di genere a vantaggio delle donne, così come risulta dalla tabella che segue:

Dotazione organica al 31/12/2022

Lavoratori	Segretario	Cat. D	Cat. C	Cat. B	Totale	%
<b>Donne</b>	<b>1</b>	<b>4</b>	<b>6</b>	<b>2</b>	<b>13</b>	<b>65,00%</b>
<b>Uomini</b>		<b>1</b>	<b>1</b>	<b>5</b>	<b>7</b>	<b>35,00%</b>

Di cui incarichi di posizione organizzativa nell'ambito della categoria D al 31/12/2022

POSIZIONE ORGANIZZATIVA	UOMINI 1	DONNE 2	TOTALE 3
SEGRETARIO DELL'ENTE	0	1	1

## **TEMPI DI ATTUAZIONE**

Le azioni previste nel presente Piano saranno avviate e concluse nel triennio 2023-2025. Tuttavia, data la complessità e l'impatto organizzativo e culturale di taluni interventi, pur prevedendo l'avvio delle singole azioni nel triennio in argomento, la loro logica continuazione potrà proseguire nel triennio successivo.

## **RISORSE**

Per dare corso a quanto definito nel Piano di Azioni Positive, l'Unione potrà mettere a disposizione eventuali risorse, compatibilmente con le disponibilità di Bilancio, e attivarsi al fine di reperire risorse aggiuntive nell'ambito dei fondi messi a disposizione a livello provinciale, regionale, nazionale e comunitario a favore delle politiche volte all'implementazione degli obiettivi di pari opportunità fra uomini e donne.

## **MONITORAGGIO**

Il Comitato Unico di Garanzia curerà il monitoraggio del Piano delle Azioni Positive, relazionando annualmente alla Giunta e alle RSU.

## **DURATA E PUBBLICAZIONE**

- Il presente Piano ha durata triennale 2023-2025, ed è stato trasmesso alla Consigliera provinciale di Parità, la quale ha accolto il Piano con parere positivo (prot. n. 1481 del 27/03/2023);
- Il Piano verrà pubblicato all'albo pretorio on-line dell'Ente, sul sito internet e diffuso tra il personale dipendente;
- Nel periodo di vigenza, l'Ente s'impegna a raccogliere eventuali pareri, consigli, osservazioni, suggerimenti e possibili soluzioni ai problemi riscontrati dal personale dipendente e a valutarli in previsione del Piano del triennio successivo.

**Sottosezione 3.2**

**P.O.L.A.**

**Piano Organizzativo del Lavoro Agile**

## SOMMARIO

<b>1. <u>PREMESSA</u></b> .....	11
<b>2. <u>RIFERIMENTI NORMATIVI</u></b> .....	11
<b>3. <u>LE CONDIZIONI ABILITANTI DEL LAVORO AGILE</u></b> .....	12
3.1. <u>SALUTE ORGANIZZATIVA E SISTEMA DI MISURAZIONE E VALUTAZIONE DELLA PERFORMANCE</u> .....	12
3.2. <u>SALUTE PROFESSIONALE</u> .....	13
3.3. <u>SALUTE DIGITALE</u> .....	14
<b>4. <u>MODALITÀ ATTUATIVE</u></b> .....	14
4.1. <u>GLI OBIETTIVI DEL LAVORO AGILE</u> .....	14
4.2. <u>ATTIVITÀ CHE POSSONO ESSERE SVOLTE IN MODALITÀ AGILE</u> .....	15
4.3. <u>LA QUOTA MINIMA DI DIPENDENTI IN LAVORO AGILE</u> .....	16
<b>5. <u>DISCIPLINA PER IL LAVORO AGILE NELL'UNIONE LOMBARDA DEI COMUNI OGLIO-CIRIA</u></b> .....	16
<u>ART. 1 DEFINIZIONI</u> .....	16
<u>ART. 2 DIRITTI E DOVERI DEL/DELLA DIPENDENTE</u> .....	17
<u>ART. 3 DESTINATARI</u> .....	17
<u>ART. 4 ACCORDO INDIVIDUALE</u> .....	17
<u>ART. 5 TRATTAMENTO ECONOMICO DEL PERSONALE</u> .....	18
<u>ART. 6 LUOGHI DI LAVORO</u> .....	18
<u>ART. 7 ORARIO DI LAVORO E DISCONNESSIONE</u> .....	19
<u>ART. 8 DOTAZIONE TECNOLOGICA</u> .....	20
<u>A) Dotazione di strumentazione da parte dell'Amministrazione</u> .....	20
<u>B) Utilizzo di strumentazione del/la dipendente</u> .....	20
<u>Connettività</u> .....	21
<u>Disposizioni comuni</u> .....	21
<u>ART. 9 FORMAZIONE, COMUNICAZIONE E SUPPORTO</u> .....	21
<u>ART. 10 POTERE DIRETTIVO, DI CONTROLLO E DISCIPLINARE</u> .....	21
<u>ART. 11 PRIVACY</u> .....	22
<u>ART. 12 SICUREZZA SUL LAVORO</u> .....	22
<u>ART. 13 NORMA GENERALE</u> .....	22
<b>6. <u>ALLEGATI</u></b> .....	23
<u>ALLEGATO A) DOMANDA DI ATTIVAZIONE DEL LAVORO AGILE ALLA PRESTAZIONE LAVORATIVA</u> .....	23
<u>ALLEGATO B) ACCORDO INDIVIDUALE PER LO SVOLGIMENTO DELL'ATTIVITÀ LAVORATIVA IN MODALITÀ DI LAVORO AGILE</u> .....	25
<u>Art 1. Oggetto e durata dell'Accordo</u> .....	25
<u>Art 2. Durata dell'accordo e articolazione</u> .....	26
<u>Art 3. Luogo della prestazione lavorativa</u> .....	26
<u>Art. 4 Strumenti di lavoro agile</u> .....	27
<u>OPZIONE B – UTILIZZO STRUMENTI DEL DIPENDENTE</u> .....	27
<u>Art. 5 Fascia di contattabilità</u> .....	28
<u>Art. 6 Diritto alla disconnessione</u> .....	28
<u>Art. 7 Potere direttivo, di controllo e disciplinare</u> .....	28
<u>Art. 8 Trattamento giuridico ed economico</u> .....	29
<u>Art. 9 Protezione e riservatezza dei dati</u> .....	29
<u>Art. 10 Sicurezza sul lavoro</u> .....	29
<u>Art. 11 Recesso e revoca</u> .....	30
<u>Art. 12 Clausola di rinvio</u> .....	30

## PREMESSA

Una delle principali innovazioni della disciplina normativa in materia di lavoro agile riguarda l'introduzione del "Piano organizzativo del lavoro agile" (POLA).

Questa nuova modalità di esecuzione del rapporto di lavoro subordinato, caratterizzata dall'assenza di vincoli orari o spaziali, si inserisce in un radicale processo di rinnovamento dell'organizzazione del lavoro, teso a incentivare un cambiamento sostanziale di paradigma nel funzionamento della pubblica amministrazione, al fine di migliorarne l'efficacia, la produttività e l'orientamento ai risultati, nonché favorire la conciliazione dei tempi di vita e lavoro.

Con questo Piano l'Unione Lombarda dei Comuni Oglio-Ciria intende trasformare quella che è stata, nei tempi recenti, una modalità emergenziale di lavoro agile in una declinazione ordinaria e strutturale del lavoro. Difatti, codesto Ente, oltre a sostenere con convinzione questa politica intende avere un ruolo proattivo nel processo di rinnovamento della Pubblica Amministrazione in coerenza con le previsioni della legge 22 maggio 2017, n. 81, al capo II "Lavoro Agile", che esplicita come lo scopo del lavoro agile (*smart working*) sia quello di incrementare la competitività e agevolare la conciliazione dei tempi di vita e di lavoro. L'art. 18, comma 3, precisa che le disposizioni del citato Capo II si applicano - in quanto compatibili - anche nei rapporti di lavoro alle dipendenze delle Amministrazioni Pubbliche.

In particolare, il Parlamento europeo sostiene il lavoro agile, quale approccio all'organizzazione del lavoro basato su una combinazione di flessibilità, autonomia e collaborazione, che non richiede necessariamente al lavoratore di essere presente sul posto di lavoro o in un altro luogo predeterminato e gli consente di gestire il proprio orario di lavoro, garantendo comunque il rispetto del limite massimo di ore lavorative giornaliere e settimanali stabilito dalla legge e dai contratti collettivi.

Tutto questo si traduce anche in un ripensamento delle modalità di gestione delle risorse umane, assegnando un ruolo centrale al capitale umano, quale leva e motore del cambiamento e dell'innovazione del settore pubblico.

Le finalità sottese sono quelle dell'introduzione di nuove modalità di organizzazione del lavoro, attraverso l'impiego flessibile delle risorse umane e la loro valorizzazione, puntando sulla valutazione per obiettivi, sulla responsabilizzazione dei dirigenti e dei responsabili dei servizi, sulla promozione e più ampia diffusione dell'utilizzo delle tecnologie digitali.

## RIFERIMENTI NORMATIVI

Il lavoro agile nella pubblica amministrazione trova il suo avvio nella art. 14 della Legge 7 agosto 2015, n.124 "*Deleghe al Governo in materia di riorganizzazione delle amministrazioni pubbliche*" il quale nell'ottica della promozione della conciliazione dei tempi di vita e di lavoro nelle amministrazioni pubbliche stabilisce che "*le amministrazioni, ..., adottano misure organizzative volte a fissare obiettivi annuali per l'attuazione del telelavoro e per la sperimentazione, anche al fine di tutelare le cure parentali, di nuove modalità spazio-temporali di svolgimento della prestazione lavorativa che permettano, entro tre anni, ad almeno il 10 per cento dei dipendenti, ove lo richiedano, di avvalersi di tali modalità, garantendo che i dipendenti che se ne avvalgono non subiscano penalizzazioni ai fini del riconoscimento di professionalità e della progressione di carriera*".

La successiva Legge 22 maggio 2017, n. 81, "*Misure per la tutela del lavoro autonomo non imprenditoriale e misure volte a favorire l'articolazione flessibile nei tempi e nei luoghi del lavoro*

*subordinato*” disciplina, al capo II, art. 18 il lavoro agile, prevedendone l’applicazione anche al pubblico impiego e sottolineando la flessibilità organizzativa, la volontarietà delle parti che sottoscrivono l’accordo individuale e l’utilizzo di strumentazioni che consentano di lavorare da remoto, rendendo possibile svolgere la prestazione lavorativa *“in parte all’interno di locali aziendali e in parte all’esterno senza una postazione fissa, entro i soli limiti di durata massima dell’orario di lavoro giornaliero e settimanale, derivanti dalla legge e dalla contrattazione collettiva”*.

Attraverso la “direttiva n. 3/2017 Lavoro Agile”, recante le linee guida sul lavoro agile nella PA, il Dipartimento della Funzione pubblica fornisce indirizzi per l’attuazione delle già menzionate disposizioni attraverso una fase di sperimentazione. Le linee guida contengono indicazioni inerenti all’organizzazione del lavoro e la gestione del personale per promuovere la conciliazione dei tempi di vita e di lavoro dei dipendenti, favorire il benessere organizzativo e assicurare l’esercizio dei diritti delle lavoratrici e dei lavoratori.

Attualmente, dunque, il comma 1 dell’art. 14, della legge 7 agosto 2015, n. 124 (come modificato dall’art. 87-bis, comma 5, D.L. 17 marzo 2020, n. 18, convertito, con modificazioni, dalla L. 24 aprile 2020, n. 27, dall’art. 263, comma 4-bis, lett. a), D.L. 19 maggio 2020, n. 34, convertito, con modificazioni, dalla L. 17 luglio 2020, n. 77, e, successivamente, dall’art. 11-bis, comma 2, lett. a), b) e c), D.L. 22 aprile 2021, n. 52, convertito, con modificazioni, dalla L. 17 giugno 2021, n. 87) prevede il passaggio dalla modalità del lavoro agile in fase emergenziale a quella ordinaria, da attuare mediante il Piano Organizzativo del Lavoro Agile (POLA). Il POLA costituisce infatti uno strumento con il quale le amministrazioni programmano l’attuazione di tale istituto in relazione a tutti gli aspetti coinvolti. Quanto alle percentuali dei soggetti cui si applica il lavoro agile, l’art. 263 in esame è stato modificato dall’art. 11-bis del D.L. n. 52/2021, stabilendo che lo stesso si applica ad almeno il 15 per cento dei dipendenti, anche in assenza di tale strumento organizzativo. Il POLA definisce, altresì, le misure organizzative, i requisiti tecnologici, i percorsi formativi del personale, anche dirigenziale, e gli strumenti di rilevazione e di verifica periodica dei risultati conseguiti, anche in termini di miglioramento dell’efficacia e dell’efficienza dell’azione amministrativa, della digitalizzazione dei processi, nonché della qualità dei servizi erogati, anche coinvolgendo i cittadini, sia individualmente, sia nelle loro forme associative.

## **LE CONDIZIONI ABILITANTI DEL LAVORO AGILE**

Per condizioni abilitanti si intendono i presupposti che aumentano la probabilità di successo di una determinata misura organizzativa.

Nel caso del lavoro agile occorre innanzitutto menzionare un presupposto generale e imprescindibile, ossia l’orientamento dell’amministrazione ai risultati nella gestione delle risorse umane. Altri fattori fanno riferimento ai livelli di stato delle risorse o livelli di salute dell’ente funzionali all’implementazione del lavoro agile. Si tratta di fattori abilitanti del processo di cambiamento che l’amministrazione dovrebbe misurare prima dell’implementazione della policy e sui quali dovrebbe incidere in itinere o a posteriori, tramite opportune **leve di miglioramento**, al fine di garantire il raggiungimento di livelli standard ritenuti soddisfacenti. In particolare, devono essere valutate: salute organizzativa, professionale e digitale.

### **3.1. Salute Organizzativa e Sistema di misurazione e valutazione della performance**

L’Unione Lombarda dei Comuni Oglio-Ciria ha sviluppato un modello di Sistema di Misurazione e Valutazione che consente di programmare, monitorare nel tempo e valutare i risultati della propria

organizzazione in termini di output ed outcome, facendo riferimento a specifici ambiti di misurazione, relativi sia alla performance organizzativa sia a quella individuale.

Il Sistema di valutazione deve essere orientato a favorire la partecipazione dei lavoratori alla formazione ed al conseguimento degli obiettivi di miglioramento dell'organizzazione del lavoro e dei servizi e non alla sola erogazione di benefici economici. Inoltre, il Sistema di Valutazione deve tendere a misurare e valutare la performance al fine di migliorare la qualità dei servizi offerti, nonché la crescita delle competenze professionali attraverso la valorizzazione del merito e l'erogazione dei premi per i risultati conseguiti dai singoli e dalle unità organizzative.

Il processo di valutazione consegue dal processo di misurazione e consiste nel confrontare i livelli raggiunti di performance con i risultati attesi, identificando le cause dello scostamento rispetto al livello atteso.

Il Sistema di misurazione e valutazione della performance ha per oggetto:

- a) la valutazione della performance con riferimento all'Ente nel suo complesso ("performance di ente");
- b) la valutazione della performance con riferimento agli obiettivi dell'Ente ("performance organizzativa");
- c) la valutazione della performance dei singoli dipendenti ("performance individuale").

La valutazione della performance è l'esito di un sistema articolato e riguarda diversi ambiti di valutazione:

1. la performance organizzativa misurata a livello di ente per i responsabili in relazione al raggiungimento di obiettivi trasversali, o a livello di unità organizzativa per i dipendenti in relazione ad obiettivi innovativi o di potenziamento/consolidamento di servizi esistenti;
2. la performance individuale che deriva dalla misurazione del raggiungimento di specifici obiettivi individuali, degli aspetti qualitativi della prestazione (comportamenti e competenze dimostrate) e, per i responsabili, dalla capacità di valutazione dei propri collaboratori, nonché, per i dipendenti, dal contributo individuale assicurato alla performance della unità organizzativa di appartenenza.

I principali punti di forza dal punto di vista organizzativo sono i seguenti:

- a tutti i dipendenti sono attribuiti specifici obiettivi che possono essere monitorati in corso d'anno e che devono essere rendicontati al termine del periodo di riferimento;
- gli obiettivi sono assegnati coerentemente con tutti i documenti fondanti del Ciclo della Performance; infatti, gli obiettivi dei dipendenti sono correlati agli obiettivi dei responsabili, e tali obiettivi discendono a loro volta dagli obiettivi operativi e strategici contenuti nel DUP, il quale è predisposto in coerenza con le linee programmatiche del mandato dell'Amministrazione.

### 3.2. Salute Professionale

<b>RISORSE</b>	<b>INDICATORI PROFESSIONALE</b>	<b>di</b>	<b>SALUTE</b>	<b>LEVE DI MIGLIORAMENTO</b>
----------------	---------------------------------	-----------	---------------	------------------------------



Umane	<p>Programmazione di corsi di formazione rivolti a posizioni organizzative sulle competenze direzionali in materia di lavoro agile</p> <p>Sviluppare un approccio per obiettivi e/o per progetti e/o per processi per coordinare i collaboratori</p> <p>Programmazione corsi di formazione rivolti ai lavoratori sulle competenze organizzative specifiche del lavoro agile.</p> <p>Programmazione corsi di formazione sulle competenze digitali utili al lavoro agile per lavoratori.</p>	<p>Revisione delle politiche assuntive e adeguamento delle medesime al nuovo profilo di organizzazione del lavoro.</p> <p>Aumentare la consapevolezza nell'utilizzo delle dotazioni informatiche attraverso formazione degli utenti.</p>
-------	--	--

### 3.3. Salute Digitale

L'Unione Lombarda dei Comuni Oglio-Ciria utilizza per l'accesso all'infrastruttura informatica dell'Ente dall'esterno i consueti software di collegamento da remoto come Logmein, Supremo, Anydesk per i fornitori esterni che devono accedere alla manutenzione dei server e degli apparati.

I dispositivi hardware, gli applicativi software e le procedure adottate, per gestire tali collegamenti, si basano su meccanismi in grado di garantire un elevato livello di sicurezza e controllo.

Per proseguire il processo di efficientamento dell'infrastruttura e la graduale predisposizione alla modalità di lavoro remota e in cloud, è iniziata la migrazione in cloud di tutti i gestionali dell'Ente; per l'utilizzo strutturato ed organizzato delle risorse documentali ci si avvale di una rete interna.

L'Unione Lombarda dei Comuni Oglio-Ciria dispone dei seguenti strumenti:

- firewall che consente accessi in VPN alla rete dell'ente;
- possibilità di accedere alla posta elettronica da remoto;
- possibilità di accedere ai gestionali e ai flussi documentali da remoto;

Vengono individuati sviluppi riguardanti i seguenti strumenti:

- Prosecuzione della migrazione in cloud di tutti i gestionali.

## MODALITÀ ATTUATIVE

### 4.1. Gli obiettivi del lavoro agile

Con il lavoro agile l'Unione Lombarda dei Comuni Oglio-Ciria intende perseguire i seguenti obiettivi principali:

- Diffondere modalità di lavoro e stili manageriali orientati ad una maggiore autonomia e responsabilità delle persone e sviluppo di una cultura orientata ai risultati;
- Rafforzare la cultura della misurazione e della valutazione della performance;
- Valorizzare le competenze delle persone e migliorare il loro benessere organizzativo, anche attraverso la facilitazione della conciliazione dei tempi di vita e di lavoro;
- Promuovere l'inclusione lavorativa di persone in situazione di fragilità permanente o temporanea;
- Promuovere e diffondere le tecnologie digitali;
- Razionalizzare le risorse strumentali;

- Riprogettare gli spazi di lavoro;
- Contribuire allo sviluppo sostenibile del territorio.

## 4.2. Attività che possono essere svolte in modalità agile

Potenzialmente tutte le persone che lavorano all'Unione Lombarda dei Comuni Oglio-Ciria possono svolgere attività che, anche a rotazione, possono essere svolte in modalità agile qualora ricorrano le seguenti condizioni minime:

- a) è possibile svolgere da remoto almeno parte della attività a cui è assegnata/o il/la lavoratore/lavoratrice, senza la necessità di costante presenza fisica nella sede di lavoro;
- b) è possibile utilizzare strumentazioni tecnologiche idonee allo svolgimento della prestazione lavorativa al di fuori della sede di lavoro;
- c) è possibile monitorare la prestazione e valutare i risultati conseguiti;
- d) è nella disponibilità del dipendente, o in alternativa fornita dall'Amministrazione (nei limiti della disponibilità), la strumentazione informatica, tecnica e di comunicazione idonea e necessaria all'espletamento della prestazione in modalità agile;
- e) non è pregiudicata o ridotta l'erogazione dei servizi rivolti a cittadini ed imprese che deve avvenire con regolarità, continuità ed efficienza, nonché nel rigoroso rispetto dei tempi previsti dalla normativa vigente.

Il Decreto del Ministro della Pubblica amministrazione del 8/10/2021 dispone, inoltre, ulteriori condizioni organizzative affinché l'amministrazione possa introdurre la prestazione lavorativa in modalità agile:

- a) garantire un'adeguata rotazione del personale che può prestare lavoro in modalità agile, dovendo essere prevalente, per ciascun lavoratore, l'esecuzione della prestazione in presenza;
- b) mettere in atto ogni adempimento al fine di dotarsi di una piattaforma digitale o di un cloud o comunque di strumenti tecnologici idonei a garantire la più assoluta riservatezza dei dati e delle informazioni che vengono trattate dal lavoratore nello svolgimento della prestazione in modalità agile;
- c) prevedere un piano di smaltimento del lavoro arretrato, ove sia stato accumulato;
- d) assicurare il prevalente svolgimento in presenza della prestazione lavorativa dei soggetti titolari di funzioni di coordinamento e controllo, dei dirigenti e dei responsabili dei procedimenti amministrativi.

Inoltre, l'accordo individuale di cui all'articolo 18, comma 1, della legge 22 maggio 2017, n. 81, deve definire almeno:

- specifici obiettivi della prestazione resa in modalità agile;
- modalità e i tempi di esecuzione della prestazione e della disconnessione del lavoratore dagli apparati di lavoro, nonché eventuali fasce di contattabilità;
- modalità e i criteri di misurazione della prestazione medesima, anche ai fini del proseguimento della modalità della prestazione lavorativa in modalità agile.

Non rientrano pertanto nelle attività che possono essere svolte in remoto, neppure a rotazione, quelle relative a:

- a) personale della Polizia Locale impegnati nei servizi da rendere necessariamente in presenza sul territorio;

- b) personale operaio addetto alle manutenzioni;
- c) personale assegnato a servizi che richiedono presenza per controllo accessi (personale dei servizi Demografici).

### 4.3. La quota minima di dipendenti in lavoro agile

L'art. 263, comma 4-bis D.L. 34/2020, nella sua versione originaria prevedeva che almeno il 60% dei dipendenti venisse assegnato allo svolgimento di attività da poter rendere in modalità agile.

**Il suddetto articolo è stato successivamente modificato dall'art. 11-bis del D.L. n. 52/2021, stabilendo che il lavoro agile si applica ad almeno il 15% dei dipendenti anche in assenza del POLA.**

Per l'Unione Lombarda dei Comuni Oglio-Ciria il lavoro agile si applica ad almeno il 15% dei dipendenti e non oltre il 50% dei dipendenti delle singole aree.

## DISCIPLINA PER IL LAVORO AGILE NELL'UNIONE LOMBARDA DEI COMUNI OGLIO-CIRIA

### Art. 1 Definizioni

Ai fini della presente Disciplina, ai sensi del Capo II della legge del 22 maggio 2017 n. 81, si intende per:

**“Lavoro agile”**: modalità di esecuzione del rapporto di lavoro subordinato, stabilita mediante accordo tra le parti, anche con forme di organizzazione per fasi, cicli e obiettivi e senza precisi vincoli di orario o di luogo di lavoro, con il prevalente supporto di tecnologie dell'informazione e della comunicazione che consentano il collegamento con l'amministrazione comunale nel rispetto delle norme in materia di sicurezza e trattamento dei dati personali. La prestazione lavorativa è eseguita in parte o esclusivamente presso un luogo collocato al di fuori delle sedi dell'Amministrazione, entro i limiti di durata massima dell'orario di lavoro giornaliero e settimanale derivanti dalla legge e dalla contrattazione collettiva.

**“Lavoratore/lavoratrice agile”**: il dipendente in servizio presso l'amministrazione che espleta parte della propria attività lavorativa in modalità agile secondo i termini stabiliti nell'accordo individuale;

**“Accordo individuale”**: accordo concluso tra il dipendente ed il responsabile/datore di lavoro del settore a cui è assegnato il/la dipendente. L'accordo è stipulato per iscritto e disciplina l'esecuzione della prestazione lavorativa svolta all'esterno dei locali dell'Unione. L'accordo prevede, tra l'altro:

- le modalità di svolgimento della prestazione lavorativa svolta all'esterno dei locali aziendali;
- l'individuazione della giornata settimanale in cui viene svolta l'attività di lavoro agile;
- l'indicazione dei luoghi prevalenti in cui verrà svolta l'attività;
- le forme di esercizio del potere direttivo del responsabile di riferimento;
- la strumentazione tecnologica da utilizzare;
- fascia/e oraria/e di contattabilità telefonica e la fascia di disconnessione dalle strumentazioni tecnologiche di lavoro, a tutela della sua salute psico-fisica, della sua efficienza e produttività e della conciliazione tra tempi di vita, di riposo e di lavoro;
- gli adempimenti in materia di sicurezza sul lavoro e trattamento dati.

**“Sede di lavoro”**: la sede a cui il dipendente è assegnato;

**“Luogo di lavoro”**: spazio nella disponibilità del dipendente (la propria abitazione/domicilio o altro luogo) ritenuto idoneo allo svolgimento della prestazione lavorativa. Il luogo o luoghi prescelti devono essere indicati dell'Accordo individuale;

**“Amministrazione”**: Unione Lombarda dei Comuni Oglio-Ciria;

**“Dotazione tecnologica”**: la strumentazione costituita da personal computer, tablet, smartphone, applicativi software ecc. forniti dall'amministrazione al dipendente e/o nella sua disponibilità, utilizzati per l'espletamento dell'attività lavorativa.

## **Art. 2 Diritti e doveri del/della dipendente**

La presente Disciplina regola l'applicazione del lavoro agile all'interno dell'Unione Lombarda dei Comuni Oglio-Ciria, come disciplinato dalla L. del 22 maggio 2017 n. 81 quale forma di organizzazione della prestazione lavorativa del personale dipendente del Comune ed è emanato in attuazione delle disposizioni normative e contrattuali vigenti in materia.

Il lavoro agile non modifica l'inquadramento e il livello retributivo del/della dipendente e consente le medesime opportunità rispetto ai percorsi professionali e alle iniziative formative.

Al/della dipendente in lavoro agile si applicano la normativa e gli accordi vigenti in materia di diritti sindacali.

Nello svolgimento della prestazione lavorativa in modalità agile il comportamento del/della dipendente dovrà essere sempre improntato a principi di correttezza e buona fede e la prestazione dovrà essere svolta sulla base di quanto previsto dai CCNL vigenti e di quanto indicato nel Codice di comportamento dell'Unione Lombarda dei Comuni Oglio-Ciria.

## **Art. 3 Destinatari**

L'attivazione della modalità di lavoro agile avviene su base volontaria.

Il presente disciplinare è rivolto a tutto il personale dipendente in servizio presso l'Unione Lombarda dei Comuni Oglio-Ciria, a tempo determinato (con contratti di minimo 6 mesi) e indeterminato, a tempo pieno o parziale e nel rispetto del principio di non discriminazione e di pari opportunità tra uomo e donna.

Ai sensi del comma 3-bis dell'art. 18 della L. 81/2017, è riconosciuta priorità alle richieste di esecuzione del rapporto di lavoro in modalità agile formulate:

- dalle lavoratrici nei tre anni successivi alla conclusione del periodo di congedo di maternità previsto dall'articolo 16 del testo unico delle disposizioni legislative in materia di tutela e sostegno della maternità e della paternità, di cui al decreto legislativo 26 marzo 2001, n. 151,
- dai lavoratori con figli in condizioni di disabilità ai sensi dell'articolo 3, comma 3, della legge 5 febbraio 1992, n. 104.

## **Art. 4 Accordo Individuale**

L'attivazione del lavoro agile è subordinata alla sottoscrizione dell'accordo individuale tra il dipendente e il datore di lavoro cui quest'ultimo è assegnato.

Il/la dipendente presenta la richiesta al proprio dirigente/datore di lavoro secondo le modalità attivate, precisando gli elementi fondamentali da riportare nell'accordo individuale ovvero l'individuazione della giornata settimanale in cui si chiede di svolgere l'attività di lavoro agile, l'indicazione dei luoghi di lavoro prevalenti in cui verrà svolta l'attività e la strumentazione da utilizzare.

Il responsabile respinge o approva la richiesta, eventualmente apportando modifiche, e la trasmette al Servizio Risorse Umane che provvede alla predisposizione dell'accordo individuale che dovrà essere sottoscritto dal datore di lavoro e dal dipendente. L'accordo dovrà essere trasmesso al Servizio

Risorse Umane per le conseguenti procedure di legge.

L'accordo ha durata semestrale. Nell'accordo devono essere definiti:

- a) le modalità di svolgimento della prestazione lavorativa svolta all'esterno dei locali;
- b) l'individuazione della/e giornata/e settimanale in cui viene svolta l'attività di lavoro agile;
- c) l'indicazione dei luoghi prevalenti in cui verrà svolta l'attività;
- d) le forme di esercizio del potere direttivo del responsabile di riferimento;
- e) la strumentazione tecnologica da utilizzare;
- f) fascia/e oraria/e di contattabilità telefonica
- g) la fascia di disconnessione dalle strumentazioni tecnologiche di lavoro, a tutela della sua salute psico-fisica, della sua efficienza e produttività e della conciliazione tra tempi di vita, di riposo e di lavoro;
- h) gli adempimenti in materia di sicurezza sul lavoro e trattamento dati.

In caso di eventuali modifiche riguardanti il profilo professionale del dipendente o dell'attività svolta dal medesimo, la prosecuzione della prestazione in lavoro agile è condizionata alla sottoscrizione di un nuovo accordo individuale.

## **Art. 5 Trattamento economico del personale**

È garantita parità di trattamento economico e normativo per il personale che aderisce alla sperimentazione.

Il buono pasto non è dovuto.

Non sono configurabili permessi brevi ed altri istituti che comportino riduzioni di orario.

Non è applicabile l'istituto della turnazione e conseguentemente l'eventuale riduzione oraria e l'erogazione della relativa indennità nonché delle indennità, se previste, legate alle condizioni di lavoro.

Nelle giornate in cui l'attività lavorativa è prestata in modalità agile non è configurabile il lavoro straordinario né la maturazione di PLUS orario né riposi compensativi.

Le indennità relative a turno, disagio ed altre indennità giornaliere legate alle modalità di svolgimento della prestazione, non sono riconosciute.

## **Art. 6 Luoghi di lavoro**

Nelle giornate di lavoro agile il/la dipendente avrà cura di svolgere la propria attività lavorativa in luoghi che, tenuto conto delle attività svolte e secondo un criterio di ragionevolezza, rispondano ai requisiti di idoneità, sicurezza e riservatezza e quindi siano idonei all'uso abituale di supporti informatici, non mettano a rischio la sua l'incolumità, né la riservatezza delle informazioni e dei dati trattati nell'espletamento del proprio lavoro.

In particolare, il luogo di lavoro deve essere tale da garantire la necessaria riservatezza delle attività, evitando che estranei possano venire a conoscenza di notizie riservate. È inoltre necessario che il luogo ove si svolge l'attività non metta a repentaglio la strumentazione dell'Amministrazione.

Nelle giornate di lavoro agile i/le dipendenti utilizzeranno prioritariamente spazi chiusi privati (in primo luogo il proprio domicilio abituale, ma non esclusivamente), spazi in strutture pubbliche attrezzate per l'accoglienza e il collegamento e spazi in altre Amministrazione con le quali siano previste attività di collaborazione già strutturate.

È necessario fornire un'indicazione del luogo prevalente (o dei luoghi) al fine della corretta copertura INAIL in caso di infortuni sul lavoro. Eventuali infortuni sul lavoro devono essere immediatamente comunicati alle strutture di appartenenza per le necessarie denunce.

L'individuazione di uno o più luoghi prevalenti può essere dettata da esigenze connesse alla prestazione lavorativa o dalla necessità di conciliare le esigenze di vita con quelle lavorative.

Il lavoratore agile può chiedere di poter modificare, anche temporaneamente, il luogo di lavoro presentando richiesta scritta (anche a mezzo e-mail) al proprio responsabile di riferimento il quale, valutatane la compatibilità, autorizza per scritto (anche a mezzo e-mail) il mutamento: lo scambio di comunicazioni scritte, in tal caso, è sufficiente ad integrare l'accordo individuale, senza necessità di una nuova sottoscrizione. Ogni modifica temporanea o permanente del luogo di lavoro deve essere prontamente comunicata dal lavoratore all'ufficio Rilevazione presenze.

Ai sensi dell'art. 23 della L. 81/2017 il lavoratore è tutelato contro gli infortuni sul lavoro e le malattie professionali dipendenti da rischi connessi alla prestazione lavorativa resa all'esterno dei locali aziendali come previsto anche dalla presente disciplina.

Il luogo di lavoro individuato dal lavoratore di concerto con il responsabile non può in nessun caso essere collocato al di fuori dei confini nazionali.

## **Art. 7 Orario di lavoro e disconnessione**

L'attuazione del lavoro agile non modifica la regolamentazione dell'orario di lavoro applicata al/alla dipendente, il/la quale farà riferimento al normale orario di lavoro con le caratteristiche di flessibilità temporali proprie del lavoro agile nel rispetto, comunque, dei limiti di durata massima dell'orario di lavoro giornaliero e settimanale, derivanti dalla legge e dalla contrattazione.

Nell'ambito delle modalità di esecuzione della prestazione, definite nell'accordo individuale, è individuata la giornata nella settimana in cui l'attività è svolta in modalità lavoro agile, che potrà comunque essere oggetto di modifica nel corso di validità dell'accordo.

L'eventuale malfunzionamento delle dotazioni tecnologiche che renda impossibile la prestazione lavorativa in modalità agile dovrà essere tempestivamente segnalato dal/dalla dipendente sia al fine di dare soluzione al problema che di concordare con il proprio responsabile le modalità di completamento della prestazione, ivi compreso, ove possibile, il rientro nella sede di lavoro.

L'amministrazione, per esigenze di servizio rappresentate dal Responsabile di riferimento, si riserva di richiedere la presenza in sede del dipendente in qualsiasi momento, in particolare per situazioni di emergenza.

In particolare, nelle giornate di lavoro agile, per il personale valgono le seguenti regole:

- **fascia di svolgimento attività standard: 8.00 – 22.00.** Durante tale fascia di attività il lavoratore è contattabile attraverso gli strumenti di comunicazione in dotazione e viene garantita una fascia di contattabilità telefonica, tendenzialmente dalle 10.00 alle 13.00, salve eventuali esigenze organizzative della struttura di appartenenza, al fine di garantire un'ottimale organizzazione delle attività e permettere le necessarie occasioni di contatto e coordinamento con i colleghi; nel caso in cui l'articolazione oraria della giornata preveda la prestazione in orario pomeridiano, è richiesta una fascia di contattabilità di un'ora, indicativamente dalle 14.30 alle 15.30;
- **fascia di disconnessione standard: 22.00 – 8.00** oltre a sabato, domenica e festivi. Durante tale fascia non è richiesto lo svolgimento della prestazione lavorativa, la lettura delle e-mail, la risposta alle telefonate e ai messaggi, l'accesso e la connessione al sistema informativo dell'Amministrazione. Il diritto alla disconnessione si applica in senso verticale e bidirezionale (verso i propri responsabili e viceversa), oltre che in senso orizzontale, cioè

anche tra colleghi;

- per effetto della distribuzione discrezionale del tempo di lavoro, non sono configurabili permessi brevi ed altri istituti che comportino riduzioni di orario, parimenti non è applicabile l'istituto della turnazione e conseguentemente l'eventuale riduzione oraria e l'erogazione della relativa indennità nonché delle indennità, se previste, legate alle condizioni di lavoro;

Al/alla dipendente è garantita la copertura dell'intero debito orario dovuto per la giornata e non è previsto il riconoscimento di prestazioni straordinarie, aggiuntive, notturne e festive.

Qualora nella giornata definita in lavoro agile il/la dipendente debba essere presente nella sede di lavoro comunale per ragioni di servizio e formazione, di norma chiede il cambio di giornata all'interno della stessa settimana. Qualora ciò non fosse possibile, la presenza nella sede comunale per parte del tempo deve essere attestata con l'utilizzo del badge per ragioni di controllo degli accessi e sicurezza, senza effetto ai fini del controllo dell'orario di lavoro e della maturazione del buono pasto.

Il/la dipendente è tenuto/a rispettare le norme sui riposi e sulle pause previste per legge e dalla contrattazione nazionale ed integrativa in materia di salute e sicurezza. In particolare, l'obbligo di pausa è obbligatorio dopo 6 ore di lavoro.

## **Art. 8 Dotazione Tecnologica**

L'Amministrazione sta progressivamente acquistando dispositivi portatili, attuando un piano da completarsi su base pluriennale.

Il/la dipendente può tuttavia espletare la propria prestazione lavorativa in modalità agile anche avvalendosi di supporti informatici quali personal computer, smartphone o quant'altro ritenuto idoneo dall'Amministrazione, per l'esercizio dell'attività lavorativa, anche di sua proprietà o nella sua disponibilità.

Nell'accordo individuale viene precisato se il/la dipendente utilizza strumentazione propria o dell'Amministrazione.

Se successivamente alla sottoscrizione dell'accordo il/la dipendente viene dotato di strumentazione di proprietà dell'Amministrazione, è necessario sottoscrivere un nuovo accordo individuale.

### **A) Dotazione di strumentazione da parte dell'Amministrazione**

L'Amministrazione garantisce la conformità alle disposizioni vigenti in materia di salute e sicurezza.

Il/la dipendente si impegna a custodire con la massima cura e a mantenere integra la strumentazione che sarà fornita, in modo tale da evitarne il danneggiamento, lo smarrimento e a utilizzarla in conformità con le istruzioni ricevute. Gli strumenti di lavoro affidati al personale devono essere utilizzati esclusivamente per lo svolgimento dell'attività lavorativa, nel rispetto della disciplina legale e contrattuale applicabile.

La manutenzione della strumentazione e dei relativi software è a carico dell'Amministrazione.

### **B) Utilizzo di strumentazione del/la dipendente**

Il dipendente può aderire all'accordo individuale anche nel caso in cui l'Amministrazione non sia in grado di provvedere alla fornitura dell'attrezzatura tecnologica, utilizzando strumenti nella propria disponibilità, se ritenuti idonei dall'Amministrazione.

Il/la dipendente dichiara di utilizzare strumentazione a propria disposizione e in particolare computer con sistema operativo adeguato alle caratteristiche descritte all'art. 4 - Strumenti di lavoro agile

dell'Accordo individuale e si dichiara disponibile a installare sul proprio computer il software di connessione alla rete dell'Unione Lombarda dei Comuni Oglio-Ciria (VPN), e il software antivirus in dotazione. La mancata sottoscrizione di tale previsione non consente di procedere all'attivazione dell'accordo.

Ai fini di garantire le comunicazioni telefoniche, nelle giornate di lavoro agile il/la dipendente è tenuto ad utilizzare il proprio cellulare.

I costi relativi alla linea telefonica sono a carico del/la dipendente.

### **Connettività**

La linea dati deve essere idonea alle caratteristiche indicate all'art. 4 - Strumenti di lavoro agile dell'Accordo individuale e i relativi costi a sono a carico del/la dipendente.

### **Disposizioni comuni**

Ulteriori costi sostenuti dal/dalla dipendente direttamente e/o indirettamente collegati allo svolgimento della prestazione lavorativa (elettricità, linea di connessione, spostamenti etc.) o le eventuali spese per il mantenimento in efficienza dell'ambiente di lavoro agile **non** sono a carico dell'Amministrazione.

In caso di eventuali impedimenti tecnici dovranno essere concordate con il proprio responsabile le modalità di completamento della prestazione, ivi compreso, ove possibile, il rientro del/della dipendente nella sede di lavoro.

## **Art. 9 Formazione, comunicazione e supporto**

Per i dipendenti in lavoro agile è prevista specifica formazione.

La partecipazione agli interventi di formazione predisposti dall'Amministrazione per i lavoratori agili è obbligatoria.

## **Art. 10 Potere direttivo, di controllo e disciplinare**

La modalità di lavoro in lavoro agile non modifica il potere direttivo e di controllo del Datore di lavoro, che sarà esercitato con modalità analoghe a quelle applicate con riferimento alla prestazione resa presso i locali aziendali.

Il potere di controllo sulla prestazione resa al di fuori dei locali aziendali si esplicherà, di massima, attraverso la verifica dei risultati ottenuti. Tra dipendente in lavoro agile e diretto responsabile saranno condivisi, in coerenza con il Piano Performance, obiettivi puntuali, chiari e misurabili che possano consentire di monitorare i risultati dalla prestazione lavorativa in lavoro agile. Per assicurare il buon andamento delle attività e degli obiettivi, dipendente e responsabile si confronteranno almeno con cadenza mensile/bimensile sullo stato di avanzamento. Restano ferme le ordinarie modalità di valutazione delle prestazioni, secondo il sistema vigente per tutti i dipendenti.

Nello svolgimento della prestazione lavorativa in modalità lavoro agile il comportamento del/della dipendente dovrà essere sempre improntato a principi di correttezza e buona fede e la prestazione dovrà essere svolta sulla base di quanto previsto dai CCNL vigenti e di quanto indicato nel Codice di comportamento dell'Unione Lombarda dei Comuni Oglio-Ciria.

Le parti si danno atto che, secondo la loro gravità e nel rispetto della disciplina legale e contrattuale vigente, le condotte connesse all'esecuzione della prestazione lavorativa all'esterno dei locali aziendali danno luogo all'applicazione di sanzioni disciplinari, così come individuate nel



regolamento disciplinare.

Il mancato rispetto delle disposizioni previste dal presente disciplinare, con particolare riguardo all'Art. 7 "Orario di lavoro e disconnessione", può comportare l'esclusione dal successivo rinnovo dell'accordo individuale.

## **Art. 11 Privacy**

Durante le operazioni di trattamento dei dati ai quali il/la dipendente abbia accesso in esecuzione delle prestazioni lavorative, in considerazione delle mansioni ricoperte, in relazione alle finalità legate all'espletamento delle suddette prestazioni lavorative, gli stessi devono essere trattati nel rispetto della riservatezza e degli altri diritti fondamentali riconosciuti all'interessato dal Regolamento UE 679/2016– GDPR e dal D.Lgs. 196/03 e successive modifiche.

Il trattamento dei dati deve avvenire in osservanza della normativa nazionale vigente, del Disciplinare UE sulla Protezione dei Dati Personali e delle eventuali apposite prescrizioni impartite dall'Amministrazione in qualità di Titolare del Trattamento.

## **Art. 12 Sicurezza sul lavoro**

Al lavoro agile si applicano le disposizioni in materia di tutela della salute e della sicurezza dei lavoratori, in particolare quelle di cui al D.Lgs. n. 81/08 e s.i.m. e della legge 22 maggio 2017, n. 81.

Relativamente alla sicurezza sul lavoro l'Amministrazione:

- garantisce il buon funzionamento degli strumenti tecnologici assegnati;
- consegna, prima dell'avvio della sperimentazione, un documento scritto informativo dei rischi generali e di quelli specifici connessi alla particolare modalità di esecuzione della prestazione.

Il/la dipendente è, a sua volta, tenuto a cooperare all'attuazione delle misure di prevenzione predisposte dall'Amministrazione per fronteggiare i rischi.

Ai sensi dell'art. 23 della L. 81/2017 il lavoratore è tutelato contro gli infortuni sul lavoro e le malattie professionali dipendenti da rischi connessi alla prestazione lavorativa resa all'esterno dei locali aziendali. Il lavoratore è altresì tutelato contro gli infortuni sul lavoro occorsi durante il normale percorso di andata e ritorno dal luogo di abitazione a quello eventualmente diverso prescelto per lo svolgimento della prestazione lavorativa – luogo di lavoro agile - nei limiti e alle condizioni di cui al terzo comma dell'articolo 2 del testo unico delle disposizioni per l'assicurazione obbligatoria contro gli infortuni sul lavoro e le malattie professionali, di cui al decreto del Presidente della Repubblica 30 giugno 1965, n. 1124, e successive modificazioni.

In caso di infortunio durante la prestazione lavorativa, il dipendente deve darne tempestiva comunicazione al proprio responsabile di riferimento e all'ufficio rilevazione presenze.

## **Art. 13 Norma generale**

Per tutto quanto non previsto dalla presente direttiva o dall'accordo individuale, per la regolamentazione dei diritti e degli obblighi direttamente pertinenti al rapporto di lavoro, si rinvia alla disciplina contenuta nelle disposizioni legislative, nei contratti collettivi nazionali di lavoro e nei contratti decentrati integrativi nonché a quanto previsto nel Codice di comportamento dell'Unione Lombarda dei Comuni Oglio-Ciria.

# ALLEGATI

## ALLEGATO A) DOMANDA DI ATTIVAZIONE DEL LAVORO AGILE ALLA PRESTAZIONE LAVORATIVA

Al Responsabile del Settore/Area

\_\_\_\_\_

\_\_\_\_\_

Il/La sottoscritto/a \_\_\_\_\_ dipendente dell'Unione Lombarda dei Comuni Oglio-Ciria in servizio presso (indicare il servizio e l'Area/Settore di appartenenza) \_\_\_\_\_ con Profilo di \_\_\_\_\_ Categoria \_\_\_\_\_

### CHIEDE

di poter svolgere la propria prestazione lavorativa in modalità "agile", secondo i termini, le tempistiche e le modalità da concordare nell'Accordo individuale da sottoscrivere con il Responsabile del settore/area.

A tal fine, consapevole delle sanzioni previste dall'art. 76 del D.P.R. n. 445/2000 in caso di dichiarazioni mendaci e falsità in atti

### DICHIARA

di necessitare per lo svolgimento della prestazione lavorativa da remoto, della seguente strumentazione tecnologica fornita dall'Amministrazione:

\_\_\_\_\_

di non necessitare di alcuna strumentazione fornita dall'Amministrazione essendo in possesso della seguente strumentazione tecnologica:

\_\_\_\_\_

\_\_\_\_\_

### DICHIARA altresì:

(barrare una sola casella corrispondente)

di rientrare nella/e categoria/e di seguito elencate (all'occorrenza certificate e/o documentate):

- Lavoratore fragile: soggetto in possesso di certificazione rilasciata dai competenti organi medico-legali, attestante una condizione di rischio derivante da immunodepressione o da esiti da patologie oncologiche o dallo svolgimento di relative terapie salvavita, ivi inclusi i lavoratori in possesso del riconoscimento di disabilità con connotazione di gravità ai sensi dell'art. 3, comma 3, della legge 5 febbraio 1992, n. 104;
- Lavoratore in quarantena fiduciaria;
- Lavoratrice nei tre anni successivi alla conclusione del periodo di congedo di maternità previsto dall'art. 16 del testo unico delle disposizioni legislative in materia di tutela e sostegno della maternità e della paternità, di cui al D. Lgs. 26 marzo 2001, n. 151;
- Lavoratrice in stato di gravidanza;
- Lavoratore/trice con figli e/o altri conviventi in condizioni di disabilità certificata ai sensi dell'art. 3, comma 3, della legge 5 febbraio 1992, n. 104;
- Lavoratore/trice residente o domiciliato/a in comune al di fuori di quelli dell'Unione Lombarda dei Comuni Oglio-Ciria, tenuto conto della distanza tra la zona di residenza o di domicilio e la sede di lavoro;
- Lavoratore/trice con figli conviventi nel medesimo nucleo familiare minori di quattordici anni;
- Lavoratore/trice non rientrante in alcuna delle precedenti categorie.

Infine,

DICHIARA

- di aver preso visione del Piano Organizzativo del Lavoro Agile (POLA) approvato con deliberazione di Giunta comunale n. \_\_\_\_\_ del \_\_\_\_\_;
- di accettare tutte le disposizioni previste nel POLA;
- di avere la disponibilità di luoghi idonei per svolgere l'attività lavorativa in lavoro agile;
- che i luoghi di espletamento dell'attività lavorativa in lavoro agile sono in linea con la normativa riguardante la sicurezza del lavoro in riferimento alle caratteristiche degli ambienti e degli strumenti utilizzati;

Individua il Domicilio per lo svolgimento della prestazione lavorativa in modalità agile il seguente luogo (barrare una casella ed indicarne l'indirizzo):

- Residenza \_\_\_\_\_
- Domicilio \_\_\_\_\_
- Altro luogo (da specificare) \_\_\_\_\_

Data \_\_\_\_\_

Firma \_\_\_\_\_

## **ALLEGATO B) ACCORDO INDIVIDUALE PER LO SVOLGIMENTO DELL'ATTIVITÀ LAVORATIVA IN MODALITÀ DI LAVORO AGILE**

L'anno duemila ....., addì ....., presso la sede dell'unione Lombarda dei Comuni Oglio-Ciria in Piazza Roma 2, Corte de' Frati (CR),

tra

l'Unione Lombarda dei Comuni Oglio-Ciria, cod. fisc. 93040820198, rappresentato dal datore di lavoro ....., nato a ..... il ....., nella sua qualità di Segretario Generale dell'Unione Lombarda dei Comuni Oglio-Ciria, che rappresenta in forza del Decreto del Presidente dell'Unione n..... (di seguito Unione)

e

il/la Sig./Sig.ra ....., nato/a a ..... il ....., residente a ..... in via ..... n. ...., cod. fiscale ..... (di seguito Dipendente)

visti

i provvedimenti normativi emanati dal Governo e dal Ministro per la Pubblica Amministrazioni in materia di lavoro agile;

richiamato

il Piano Organizzativo del Lavoro Agile adottato dall'Unione Lombarda dei Comuni Oglio-Ciria con deliberazione di Giunta dell'Unione n. .... del .....

premesse

- che il/la Sig./Sig.ra ....., dipendente a tempo indeterminato con profilo professionale ....., cat. ...., con richiesta acquisita al protocollo n. ... il ....., ha manifestato la propria volontà di svolgere in lavoro agile una parte della propria prestazione lavorativa, in alternanza con la modalità ordinaria del lavoro in presenza;
- che l'Unione ha ritenuto che sia conforme ai propri interessi, anche di produttività, rispondere positivamente alla richiesta del Dipendente;
- che l'Unione ha inoltre verificato la sussistenza delle "condizionalità" previste dalla vigente normativa per l'accesso al lavoro agile e, in particolare, ha valutato che lo svolgimento della prestazione lavorativa in lavoro agile non pregiudica o riduce la fruizione dei servizi resi dall'Ente a favore dell'utenza nonché l'efficace ed efficiente svolgimento dei processi di lavoro ai quali il Dipendente è assegnato;

dichiarano

di conoscere ed accettare la Disciplina per il lavoro agile nell'Unione Lombarda dei Comuni Oglio-Ciria di cui al Piano Organizzativo per il Lavoro Agile attualmente vigente

si conviene e si stipula quanto segue

### **Art 1. Oggetto e durata dell'Accordo**

Le parti concordano lo svolgimento della prestazione lavorativa in modalità di Lavoro Agile nei termini e alle condizioni di cui al presente Accordo Individuale e nel rispetto del Piano Operativo per il Lavoro Agile adottato dall'Unione Lombarda dei Comuni Oglio-Ciria con deliberazione di Giunta dell'Unione n. .... del .....

Lo svolgimento della prestazione lavorativa in modalità agile non modifica la natura del rapporto di lavoro in atto; l'orario di lavoro, l'inquadramento contrattuale, la retribuzione e le mansioni del lavoratore rimarranno le medesime specificate nel contratto di assunzione e successive integrazioni. Il Lavoratore conserva i medesimi obblighi e diritti nascenti dal rapporto di lavoro in presenza, anche con riferimento a progressioni di carriera, progressioni economiche, incentivazione della performance ed iniziative formative.

## Art 2. Durata dell'accordo e articolazione

Il Dipendente svolgerà la propria prestazione di lavoro in modalità agile a decorrere dal \_\_\_\_\_ al \_\_\_\_\_.

L'individuazione delle giornate lavorative, durante le quali la prestazione è resa in lavoro agile, avviene a fronte di una programmazione mensile proposta dal Dipendente, con anticipo di almeno tre giorni rispetto al periodo programmato. Tale programmazione diviene operativa a seguito dell'accettazione del responsabile dell'area a cui il lavoratore è assegnato. È stabilito un limite massimo di **otto giorni** di lavoro al mese resi in modalità agile.

Per motivate esigenze lavorative, il responsabile può procedere a modifiche della programmazione, da comunicarsi al Dipendente con preavviso di almeno un giorno, salvo il sopraggiungere di esigenze organizzative urgenti ed impreviste.

La prestazione di lavoro resa in modalità agile è concordata in massimo **due giorni** settimanali, non frazionabili, di norma nelle giornate di

\_\_\_\_\_  
\_\_\_\_\_

Per effetto della distribuzione discrezionale del tempo di lavoro, non sono configurabili permessi brevi ed altri istituti che comportino riduzioni di orario, parimenti non è applicabile l'istituto della turnazione e conseguentemente l'eventuale riduzione oraria e l'erogazione della relativa indennità nonché delle indennità, se previste, legate alle condizioni di lavoro.

Resta inteso che durante i rimanenti giorni della settimana il lavoratore effettuerà la propria prestazione lavorativa nell'ordinaria sede di lavoro.

## Art 3. Luogo della prestazione lavorativa

Il Dipendente, nella scelta della/delle postazione/i lavorative, assicura che i luoghi di lavoro individuati consentano lo svolgimento dell'attività lavorativa in condizioni di sicurezza, riservatezza e segretezza, nonché la sussistenza delle condizioni che garantiscono la piena operatività della strumentazione necessaria al lavoro agile.

Il Dipendente presterà la propria prestazione lavorativa presso la propria residenza/domicilio ubicato in ..... o altro luogo, preventivamente condiviso, rispondente comunque ai criteri di sicurezza sopra esposti;

Il Dipendente individua quale luogo prevalente per lo svolgimento dell'attività lavorativa in modalità agile:

Via \_\_\_\_\_ n. \_\_\_\_\_

Le spese riguardanti i consumi elettrici e di connessione, gli eventuali investimenti per il mantenimento in efficienza dell'ambiente di lavoro agile sono, in ogni ipotesi, a carico del Dipendente, il quale assicura che i luoghi indicati non presentano rischi per l'incolumità psico-fisica e risultano funzionali al diligente adempimento della prestazione.

Nel caso in cui eventuali inconvenienti tecnici non consentissero la prosecuzione del lavoro agile, il Dipendente è tenuto a segnalarli tempestivamente al proprio Responsabile, sia al fine di dare soluzione al

problema che di concordare con il proprio Responsabile le modalità di completamento della prestazione, ivi compreso, ove possibile, il rientro nella sede di lavoro.

L'amministrazione, per esigenze di servizio rappresentate dal Responsabile di riferimento, si riserva di richiedere la presenza in sede del dipendente in qualsiasi momento, in particolare per situazioni di emergenza. Qualora impossibilitato al momento della richiesta, il dipendente è in ogni caso tenuto a presentarsi in sede entro l'inizio della giornata lavorativa successiva alla richiesta.

#### **Art. 4 Strumenti di lavoro agile**

##### *OPZIONE A – DOTAZIONE DI STRUMENTAZIONE DA PARTE DELL'AMMINISTRAZIONE*

Nel caso in cui l'Ente fornisca al lavoratore la dotazione tecnologica, il Dipendente si impegna ad utilizzare gli strumenti di lavoro messi a disposizione dall'Unione Lombarda dei Comuni Oglio-Ciria con la massima cura e diligenza, nel rispetto delle norme in materia di salute e sicurezza sul lavoro e ad adottare le opportune precauzioni affinché persone diverse non possano accedere agli strumenti di lavoro.

Ai fini dello svolgimento dell'attività lavorativa in modalità agile da remoto, si prevede l'utilizzo della seguente dotazione tecnologica fornita dall'Amministrazione (personal computer portatile /strumentazione accessoria/monitor):

---

##### *OPZIONE B – UTILIZZO STRUMENTI DEL DIPENDENTE*

Il Dipendente al fine di eseguire le attività lavorative utilizzerà la propria privata postazione accettando le seguenti prescrizioni e note di utilizzo:

- l'utilizzo di postazioni private del dipendente attraverso il collegamento da un PC remoto di proprietà del dipendente, realizzato utilizzando la connessione FIBRA/ADSL privata del dipendente stesso;
- le prestazioni del sistema nel suo complesso dipendono strettamente dal contratto di connettività privato del dipendente, che deve assicurare almeno una velocità di 20 Mb\ s in download, perciò l'amministrazione non ne garantisce l'efficienza;
- il dipendente accederà agli applicativi utilizzando una connessione VPN dedicata per ogni singolo utente tramite l'installazione sul PC personale del dipendente dietro indicazioni dell'Ufficio informatico dell'Unione;
- le funzionalità di riconoscimento delle periferiche attraverso questo sistema di collegamento sono limitate, perciò, per esempio, potrebbe non essere possibile stampare documenti;
- le credenziali di collegamento al sistema devono essere custodite con particolare cura, al sicuro dal possibile uso non autorizzato di terzi;
- le password devono rispettare i criteri di Sicurezza di Agid;
- il dipendente accetta di installare sul proprio dispositivo personale che intende utilizzare il software antivirus in dotazione dell'Ente come indicato dall'Ufficio informatico dell'Unione e provvedere a scansionare periodicamente il proprio computer;
- il dipendente si impegna a disconnettersi dal collegamento ogni qualvolta si allontana dal dispositivo;
- ogni danno creato dalla violazione di questa disposizione è a carico del dipendente;
- i servizi dell'Unione in nessun caso eseguiranno interventi sul PC di proprietà del dipendente;
- il lavoratore dovrà mettere a disposizione un numero telefonico privato per consentire i contatti

telefonici e sul quale deviare le chiamate in arrivo dal numero interno dell'ufficio; il telefono personale dovrà essere utilizzato dal dipendente anche per effettuare chiamate in uscita verso l'esterno.

Ai fini dello svolgimento dell'attività lavorativa in modalità agile da remoto, si prevede l'utilizzo della seguente dotazione tecnologica di proprietà/nella disponibilità del dipendente conforme alle specifiche tecniche richieste di seguito riportata:

- connessione internet
- attrezzature informatiche

## **Art. 5 Fascia di contattabilità**

Il Dipendente, dovrà rendersi disponibile nella seguente fascia oraria: di almeno \_\_\_\_\_ ore dalle 10.00 alle 13.00 al recapito telefonico n. \_\_\_\_\_ (n. cell. e/o recapito fisso del Dipendente) e all'indirizzo di posta elettronica \_\_\_\_\_ assegnato dall'Amministrazione, salve eventuali esigenze organizzative della struttura di appartenenza, al fine di garantire un'ottimale organizzazione delle attività e permettere le necessarie occasioni di contatto e coordinamento con i colleghi. Nel caso in cui l'articolazione oraria della giornata preveda la prestazione in orario pomeridiano, è richiesta un'ulteriore fascia di contattabilità, indicativamente dalle ore 14.30 alle ore 15.30. La prestazione lavorativa non può essere effettuata nelle giornate di sabato, domenica o festive infrasettimanali.

Durante tale fascia oraria di contattabilità, il Dipendente dovrà assicurarsi di essere nelle condizioni (anche tecniche) di ricevere telefonate ed e-mail, secondo le indicazioni organizzative impartite dal Responsabile di riferimento.

Per la restante parte della giornata, rimane confermata la possibilità di gestire in autonomia l'organizzazione del proprio tempo di lavoro.

## **Art. 6 Diritto alla disconnessione**

In attuazione di quanto disposto all'art. 19, comma 1, della legge n. 81/2017, l'Amministrazione riconosce il diritto alla disconnessione. Il diritto si manifesta al di fuori della fascia lavorativa di cui al punto precedente, come segue:

- ✓ il diritto alla disconnessione si applica in senso verticale e bidirezionale (verso i propri responsabili e viceversa), oltre che in senso orizzontale, cioè anche tra colleghi;
- ✓ il "diritto alla disconnessione" si applica al di fuori delle fasce di contattabilità salvo i casi di comprovata urgenza, nonché nell'intera giornata di sabato (secondo l'organizzazione del lavoro), di domenica e di altri giorni festivi.

La fascia di disconnessione è dalle 22.00 alle 8.00 oltre a sabato, domenica e festivi.

Durante la fascia di disconnessione non è richiesto lo svolgimento della prestazione lavorativa, la lettura delle email, la risposta alle telefonate e ai messaggi, l'accesso e la connessione al sistema informativo dell'Amministrazione. Il dipendente è tenuto rispettare le norme sui riposi e sulle pause previste per legge e dalla contrattazione nazionale ed integrativa in materia di salute e sicurezza.

## **Art. 7 Potere direttivo, di controllo e disciplinare**

La modalità di lavoro agile non incide sul potere direttivo del Datore di lavoro, che sarà esercitato con modalità analoghe a quelle del lavoro in presenza.

Il potere di controllo sull'attività resa in lavoro agile si esplica, di massima, attraverso la valutazione della prestazione e dei risultati ottenuti secondo le modalità e le procedure previste dal sistema di valutazione adottato dall'Ente.

Durante l'attività svolta in modalità agile il Lavoratore è impegnato al conseguimento degli obiettivi puntuali e misurabili assegnati a inizio anno, mediante scheda individuale, nonché degli ulteriori obiettivi che potranno essere assegnati in corso d'anno, ad integrazione/modifica di quelli iniziali, secondo le procedure e le modalità del Sistema di misurazione e valutazione dell'Ente. Il Dipendente è altresì impegnato alla rendicontazione dei risultati conseguiti e delle attività svolte, secondo modalità e criteri definiti dal dirigente, in coerenza con il medesimo Sistema.

Nello svolgimento della prestazione lavorativa in modalità lavoro agile, il comportamento del/della dipendente dovrà essere sempre improntato a principi di correttezza e buona fede e la prestazione dovrà essere svolta sulla base di quanto previsto dai CCNL vigenti e di quanto indicato nel Codice di comportamento dell'Unione Lombarda dei Comuni Oglio-Ciria.

Il mancato rispetto degli obblighi derivanti dal presente contratto, dai regolamenti e dalle disposizioni interne di servizio, dà luogo all'applicazione di sanzioni disciplinari, in conformità alla disciplina contrattuale e legale vigente in materia.

Il mancato rispetto delle disposizioni previste dal presente Accordo può comportare l'esclusione da un eventuale rinnovo dell'Accordo individuale.

È escluso il rinnovo in caso di revoca disposta ai sensi del presente Accordo.

## **Art. 8 Trattamento giuridico ed economico**

Il Dipendente che presta la propria attività in modalità agile non può subire penalizzazioni ai fini del riconoscimento della professionalità e della progressione di carriera.

In considerazione della gestione flessibile del tempo lavoro, nelle giornate di lavoro agile non è riconosciuto il trattamento di trasferta e non sono configurabili prestazioni straordinarie, notturne o festive, protrazioni dell'orario di lavoro aggiuntive né permessi brevi o riposi compensativi e altri istituti che comportino riduzioni di orario.

Nelle giornate di attività in lavoro agile non viene erogato il buono pasto.

## **Art. 9 Protezione e riservatezza dei dati**

Nello svolgimento della prestazione lavorativa in modalità agile il Dipendente è tenuto a rispettare le regole dell'Amministrazione sulla riservatezza e protezione dei dati elaborati ed utilizzati nell'ambito della prestazione lavorativa, sulle informazioni dell'Amministrazione in suo possesso e su quelle disponibili sul sistema informativo dell'Amministrazione, secondo le procedure stabilite dall'Amministrazione in materia, della cui corretta e scrupolosa applicazione il Dipendente è responsabile.

Il Dipendente si obbliga inoltre ad adoperarsi per evitare che persone non autorizzate possano accedere, produrre o copiare dati e informazioni riservati.

## **Art. 10 Sicurezza sul lavoro**

L'Amministrazione garantisce la tutela della salute e sicurezza del Dipendente, secondo le disposizioni in materia di salute e sicurezza sul lavoro di cui al D.lgs. 81/2008, anche in riferimento alle specifiche esigenze legate allo svolgimento di lavoro agile.

In caso di infortunio durante la prestazione di lavoro agile, il Dipendente è tenuto a fornire tempestiva e dettagliata informazione all'Amministrazione.

Il Lavoratore si impegna a rendere note eventuali situazioni anomale che dovesse riscontrare in occasione dell'attività lavorativa.



## **Art. 11 Recesso e revoca**

Il presente Accordo è a tempo determinato.

Ai sensi dell'art. 19 della legge 22 maggio 2017, n. 81, il lavoratore agile e l'Amministrazione possono recedere dall'Accordo di lavoro agile in qualsiasi momento con un preavviso di almeno 30 giorni.

Nel caso di lavoratore agile disabile ai sensi dell'art. 1 della legge 12 marzo 1999, n. 68, il termine del preavviso del recesso da parte dell'Amministrazione non può essere inferiore a 90 giorni, al fine di consentire un'adeguata riorganizzazione dei percorsi di lavoro rispetto alle esigenze di vita e di cura del lavoratore.

L'Accordo individuale di lavoro agile può, in ogni caso, essere revocato dal Responsabile del Servizio di appartenenza nel caso:

- a) in cui il dipendente non rispetti i tempi o le modalità di effettuazione della prestazione lavorativa, o in caso di ripetuto mancato rispetto delle fasce di contattabilità;
- b) di mancato raggiungimento degli obiettivi assegnati e definiti nell'Accordo individuale.

In caso di revoca il dipendente è tenuto a riprendere la propria prestazione lavorativa secondo l'orario ordinario presso la sede di lavoro dal giorno successivo alla comunicazione della revoca. La comunicazione della revoca potrà avvenire per e-mail ordinaria personale e/o per PEC.

L'avvenuto recesso o revoca dell'Accordo individuale è comunicato dal Responsabile al Servizio Personale.

In caso di trasferimento del dipendente ad altro settore/area, l'Accordo individuale cessa di avere efficacia dalla data di effettivo trasferimento del lavoratore.

## **Art. 12 Clausola di rinvio**

Il presente contratto costituisce integrazione del contratto individuale di lavoro.

Per tutto quanto non previsto trovano applicazione i contratti collettivi applicati dall'Agenzia, i regolamenti e le disposizioni di servizio interni, le norme di legge in materia di lavoro agile.

Per tutto quanto non previsto nel presente Accordo si rinvia a quanto previsto dalla legge, dal contratto collettivo applicato, dai regolamenti dell'Amministrazione, dalle disposizioni di servizio interne e dal codice disciplinare.

Luogo, data \_\_\_\_\_

**L'AMMINISTRAZIONE**

**IL DIPENDENTE**

\_\_\_\_\_

\_\_\_\_\_

## **Sottosezione 3.3**

# **“Piano Triennale dei Fabbisogni di Personale 2023-2025”**

PREMESSO che:

- l'art. 89 del d.lgs. 18.08.2000 n. 267 prevede che gli enti locali provvedono alla rideterminazione delle proprie dotazioni organiche, nonché all'organizzazione e gestione del personale nell'ambito della propria autonomia normativa ed organizzativa, con i soli limiti derivanti dalle proprie capacità di bilancio e dalle esigenze di esercizio delle funzioni, dei servizi e dei compiti loro attribuiti;
- l'art. 39, comma 1, della L. n. 449/1997 stabilisce che “al fine di assicurare le esigenze di funzionalità e di ottimizzare le risorse per il migliore funzionamento dei servizi compatibilmente con le disponibilità finanziarie e di bilancio, gli organi di vertice delle amministrazioni pubbliche sono tenuti alla programmazione triennale del fabbisogno di personale, comprensivo delle unità di cui alla legge 2 aprile 1968, n. 482”;
- l'art. 91, comma 1, del D.lgs. n.267 del 18.08.2000, stabilisce che “gli Enti Locali adeguano i propri ordinamenti ai principi di funzionalità e di ottimizzazione delle risorse per il migliore funzionamento dei servizi compatibilmente con le disponibilità finanziarie e del bilancio. Gli organi di vertice delle amministrazioni locali sono tenuti alla programmazione triennale del fabbisogno di personale, comprensivo delle unità di cui alla legge 12 marzo 1999, n.68, finalizzata alla riduzione programmata delle spese di personale”
- l'art. 1, comma 102, della legge 30.12.2004 n. 311 dispone che le amministrazioni pubbliche di cui all'articolo 1, comma 2, e all'articolo 70, comma 4, del decreto legislativo 30.03.2001 n. 165, e successive modificazioni, non ricomprese nell'elenco 1 allegato alla stessa legge, adeguano le proprie politiche di reclutamento di personale al principio del contenimento della spesa in coerenza con gli obiettivi fissati dai documenti di finanza pubblica
- l'art. 3, comma 10-bis, del D.L. n. 90/2014, convertito dalla legge n. 114/2014, stabilisce che il rispetto degli adempimenti e prescrizioni in materia di assunzioni e di spesa di personale, come disciplinati dall'art. 3 del D.L. n. 90/2014, nonché delle prescrizioni di cui al comma 4 dell'art. 11 del medesimo decreto, deve essere certificato dal Revisore dei Conti nella relazione di accompagnamento alla delibera di approvazione del Bilancio annuale dell'ente;
- l'art. 19, Comma 8 della Legge n. 448/2001 dispone che gli Organi di Revisione Contabile degli Enti Locali accertino che i documenti di programmazione del fabbisogno di personale siano improntati al rispetto del principio di riduzione complessiva della spesa di cui all'Articolo 39 della Legge n. 449/1997 e successive modificazioni e che eventuali deroghe a tale principio siano analiticamente motivate;

RICHIAMATO il d.lgs. 30.03.2001 n. 165, in particolare:

- l'art. 2 il quale stabilisce che le amministrazioni pubbliche definiscono le linee fondamentali di organizzazione degli uffici;
- l'art. 4 che dispone che gli organi di governo esercitano le funzioni di indirizzo politico amministrativo attraverso la definizione di obiettivi, programmi e direttive generali;
- l'art. 6, come modificato dal d.lgs. 25.05.2017 n. 75, ora rubricato “Organizzazione degli uffici e fabbisogni di personale” che prevede: 1. *Le amministrazioni pubbliche definiscono l'organizzazione degli uffici per le finalità indicate all'articolo 1, comma 1, adottando, in conformità al piano triennale dei fabbisogni di cui al comma 2, gli atti previsti dai rispettivi ordinamenti, previa informazione sindacale, ove prevista nei contratti collettivi nazionali.* 2. *Allo scopo di ottimizzare l'impiego delle risorse pubbliche disponibili e perseguire obiettivi di performance organizzativa, efficienza, economicità e qualità dei servizi ai cittadini, le amministrazioni pubbliche adottano il*

*piano triennale dei fabbisogni di personale, in coerenza con la pianificazione pluriennale delle attività e della performance, nonché con le linee di indirizzo emanate ai sensi dell'articolo 6-ter. Qualora siano individuate eccedenze di personale, si applica l'articolo 33. Nell'ambito del piano, le amministrazioni pubbliche curano l'ottimale distribuzione delle risorse umane attraverso la coordinata attuazione dei processi di mobilità e di reclutamento del personale, anche con riferimento alle unità di cui all'articolo 35, comma 2. Il piano triennale indica le risorse finanziarie destinate all'attuazione del piano, nei limiti delle risorse quantificate sulla base della spesa per il personale in servizio e di quelle connesse alle facoltà assunzionali previste a legislazione vigente. 3. In sede di definizione del piano di cui al comma 2, ciascuna amministrazione indica la consistenza della dotazione organica e la sua eventuale rimodulazione in base ai fabbisogni programmati e secondo le linee di indirizzo di cui all'articolo 6-ter, nell'ambito del potenziale limite finanziario massimo della medesima e di quanto previsto dall'articolo 2, comma 10-bis, del decreto-legge 6 luglio 2012, n. 95, convertito, con modificazioni, dalla legge 7 agosto 2012, n. 135, garantendo la neutralità finanziaria della rimodulazione. Resta fermo che la copertura dei posti vacanti avviene nei limiti delle assunzioni consentite a legislazione vigente.”;*

- il comma 5, del medesimo art. 6, come modificato dall' art. 35 del d.lgs. 27.10.2009 n. 150 che prevede, tra l'altro, che il provvedimento di programmazione del fabbisogno di personale è elaborato con il concorso dei competenti dirigenti, che individuano i profili professionali necessari allo svolgimento dei compiti istituzionali delle strutture cui sono preposti;

- l'art. 33 come modificato dall'art.16, comma 1, della legge 183/2011, che statuisce: “1. Le pubbliche amministrazioni che hanno situazioni di soprannumero o rilevino comunque eccedenze di personale, in relazione alle esigenze funzionali o alla situazione finanziaria, anche in sede di ricognizione annuale prevista dall'articolo 6, comma 1, terzo e quarto periodo, sono tenute ad osservare le procedure previste dal presente articolo dandone immediata comunicazione al Dipartimento della funzione pubblica. 2. Le amministrazioni pubbliche che non adempiono alla ricognizione annuale di cui al comma 1 non possono effettuare assunzioni o instaurare rapporti di lavoro con qualunque tipologia di contratto pena la nullità degli atti posti in essere. 3. La mancata attivazione delle procedure di cui al presente articolo da parte del dirigente responsabile è valutabile ai fini della responsabilità disciplinare.”;

- l'art. 35, comma 4, che dispone che "le determinazioni relative all'avvio di procedure di reclutamento sono adottate da ciascuna amministrazione o ente sulla base della programmazione triennale del fabbisogno di personale deliberata ai sensi dell'art. 39 della legge 27 dicembre 1997, n.449, e successive modificazioni ed integrazioni”;

CONSIDERATE le “Linee di indirizzo per la predisposizione dei piani di fabbisogni di personale da parte delle Amministrazioni Pubbliche” (DPCM 8 maggio 2018 pubblicato in G.U. n.173 del 27/7/2018), ai sensi delle quali:

1) Il PTFP si sviluppa in prospettiva triennale e deve essere adottato annualmente con la conseguenza che di anno in anno può essere modificato in relazione alle mutate esigenze di contesto normativo, organizzativo o funzionale. L'eventuale modifica in corso di anno del PTFP è consentita solo a fronte di situazioni nuove e non prevedibili e deve essere in ogni caso adeguatamente motivata;

2) Il piano triennale deve indicare le risorse finanziarie destinate all'attuazione dello stesso, distinguendo, per ogni anno, le risorse quantificate:

- sulla base della spesa per il personale in servizio a tempo indeterminato;

- con riferimento alle diverse tipologie di lavoro flessibile, nel rispetto della disciplina ordinamentale prevista dagli articoli 7 e 36 del d.lgs. 165/2001, nonché le limitazioni di spesa previste dall'art. 9, comma 28, del d.l. 78/2010 e dall'art. 14 del d.l. 66/2014;
- con riferimento ai risparmi da cessazione di rapporti di lavoro a tempo indeterminato, relativi all'anno precedente, nel rispetto dell'articolo 14, comma 7, del d.l. 95/2012;
- in ragione delle facoltà assunzionali previste a legislazione vigente, tenuto conto, ove previsti, degli ulteriori limiti connessi a tale facoltà con particolare riferimento ad eventuali tetti di spesa del personale;
- necessarie per l'assunzione delle categorie protette, pur considerando che, nei limiti della quota d'obbligo, si svolgono fuori dal budget delle assunzioni;

VALUTATE le proposte dei Responsabili di servizio e del Segretario comunale riguardanti i profili professionali necessari al raggiungimento degli obiettivi indicati negli strumenti di programmazione economico-finanziaria ed allo svolgimento dei compiti istituzionali delle strutture cui sono preposti, tenuto conto del contingente di personale in servizio, delle avvenute cessazioni e degli attuali vincoli normativi in materia di assunzioni e di spesa del personale;

In ossequio all'art. 6 del d.lgs.165/2001 e alle Linee di indirizzo sopra richiamate, è necessario per l'ente definire il limite di spesa potenziale massima nel rispetto delle norme sul contenimento della spesa di personale e che in tale limite l'amministrazione:

- potrà coprire i posti vacanti, nei limiti delle facoltà assunzionali previste a legislazione vigente, ricordando però che l'indicazione della spesa potenziale massima non incide e non fa sorgere effetti più favorevoli rispetto al regime delle assunzioni o ai vincoli di spesa del personale previsti dalla legge e, conseguentemente, gli stanziamenti di bilancio devono rimanere coerenti con le predette limitazioni;
- dovrà indicare nel Piano Triennale del Fabbisogno di Personale (PTFP), ai sensi dell'articolo 6, comma 2, ultimo periodo, del d.lgs.165/2001, le risorse finanziarie destinate all'attuazione del piano, nei limiti delle risorse quantificate sulla base della spesa per il personale in servizio e di quelle connesse alle facoltà assunzionali previste a legislazione vigente;

VISTO l'art. 32, comma 5 del D.Lgs. n. 267/2000 e s.m.i. che prevede: *“All'Unione sono conferite dai comuni partecipanti le risorse umane e strumentali necessarie all'esercizio delle funzioni loro attribuite. Fermi restando i vincoli previsti dalla normativa vigente in materia di personale, la spesa sostenuta per il personale dell'Unione non può comportare, in sede di prima applicazione, il superamento della somma delle spese di personale sostenute precedentemente dai singoli comuni partecipanti. A regime, attraverso specifiche misure di razionalizzazione organizzativa e una rigorosa programmazione dei fabbisogni, devono essere assicurati progressivi risparmi di spesa in materia di personale”*;

RICHIAMATO l'art. 33, comma 2 del cosiddetto “Decreto Crescita”, decreto-legge 30 aprile 2019, n. 34, convertito con modificazioni dalla legge 28 giugno 2019, n. 58, come modificato dal comma 853, art. 1 della legge 27 dicembre 2019, n. 160 e dalla legge 28 febbraio 2020, n. 8, di conversione del decreto-legge 30 dicembre 2019, n. 162 (c.d. “milleproroghe”), che ha introdotto significative novità al regime delle assunzioni negli enti locali;

VISTO il Decreto Ministeriale 17 marzo 2020 “Misure per la definizione delle capacità assunzionali di personale a tempo indeterminato dei comuni”, pubblicato sulla Gazzetta Ufficiale Serie Generale n. 108 del 27 Aprile 2020, finalizzato, in attuazione delle disposizioni di cui all'art. 33, comma 2, del decreto legge 30 aprile 2019, n. 34, ad individuare i valori soglia, differenziati per fascia demografica,

del rapporto tra spesa complessiva per tutto il personale, al lordo degli oneri riflessi a carico dell'amministrazione, e la media delle entrate correnti relativi agli ultimi tre rendiconti approvati, al netto del fondo crediti di dubbia e difficile esigibilità stanziato in bilancio di previsione nonché ad individuare le percentuali massime annuali di incrementi della spesa di personale a tempo indeterminato per i Comuni che si collocano al disotto dei predetti valori di soglia;

CONSIDERATO che le disposizioni del D.M. 17 marzo 2020 e quelle conseguenti in materia di trattamento economico accessorio contenute nell'art. 33, comma 2, del decreto legge 30 aprile 2019, n. 34, si applicano ai Comuni con decorrenza 20 aprile 2020;

VISTA la deliberazione della Sezione delle Autonomie della Corte dei Conti n. 4 in data 31 Marzo 2021 che ha sancito:

1. l'art. 33, comma 2, del D.L. n. 34/2019, convertito dalla legge 27 dicembre 2019, n. 162 e ssmm. e ii. e il decreto interministeriale del 17 marzo 2020, i quali fissano la disciplina per le assunzioni di personale a tempo indeterminato per i Comuni, non si applicano alle Unioni di Comuni.

2. le facoltà di assunzione delle Unioni dei comuni sono tuttora disciplinate dall'art. 1, comma 229, della legge 28 dicembre 2015, n. 208 che costituisce norma speciale, consentendo il reclutamento di personale con contratti di lavoro subordinato indeterminato nei limiti del 100% della spesa relativa al personale di ruolo cessato dal servizio dell'anno precedente”;

**RICHIAMATI:**

- l'art. 1 comma 229 della legge n. 208/2015 (legge di stabilità 2016) che espressamente dispone: “A decorrere dall'anno 2016, fermo restando i vincoli generali sulla spesa di personale, i comuni istituiti a decorrere dall'anno 2011 a seguito di fusione nonché le unioni di comuni possono procedere ad assunzioni di personale a tempo indeterminato nel limite del 100 per cento della spesa relativa al personale di ruolo cessato dal servizio nell'anno precedente”;

- l'art. 1, comma 562, della Legge n. 296/2006 e s.m.i., il quale disciplina il vincolo in materia di contenimento della spesa di personale per gli Enti non soggetti al patto di stabilità nel 2015, prevedendo la possibilità di procedere all'assunzione di personale nel limite delle cessazioni di rapporti di lavoro a tempo indeterminato complessivamente intervenute nel precedente anno;

CONSIDERATO che nelle annualità 2022 e precedenti, risultano cessate le seguenti figure professionali:

area	mansione	categoria	full time part time	anno cessazione
TECNICA	AUTISTA	B1-B3	FT	2020
AMMINISTRATIVA	ADDETTA PULIZIE	B1-B3	PT (24 ore)	2021
TECNICA	AUTISTA/CANTONIERE	B3-B8	FT	2022
TECNICA	AUTISTA/CANTONIERA	B3-B5	FT	2022

generando, nel rispetto delle disposizioni di cui all'art. 1, comma 229, della legge 28 dicembre 2015, n. 208, le condizioni per il reclutamento di personale con contratti di lavoro subordinato indeterminato nei limiti del 100% della spesa relativa al personale di ruolo cessato dal servizio dell'anno precedente;

CONSIDERATO che, dal 1 febbraio 2023, è cessato dal servizio n. 1 figura professionale che potrà essere, nel rispetto della normativa al tempo vigente, ricoperto nel 2024, e che, stante le cessazioni delle annualità precedenti, non sostituite, si potrà procedere, nei limiti del 100% della spesa relativa al personale di ruolo cessato dal servizio, all'avvio delle procedure assunzionali per la sostituzione delle figure cessate;

ATTESO che, nel rispetto della neutralità della spesa di cui all'art. 6, comma 3, del D.Lgs. n. 165/2001 e s.m.i., a livello organizzativo il piano triennale di fabbisogno del personale 2023/2025 è articolato come segue:

### **Anno 2023**

Cessazioni annualità 2022 e precedenti

area	mansione	categori a	full time part time	anno cessazione	Spesa tabellare
TECNICA	AUTISTA	B1-B3	FT	2020	27.950,10
AMMINISTRATIVA	ADDETTA PULIZIE	B1-B3	PT (24 ore)	2021	19.379,22
TECNICA	AUTISTA/CANTONIERE	B3-B8	FT	2022	31.958,86
TECNICA	AUTISTA/CANTONIERA	B3-B5	FT	2022	29.952,64
				TOTALE	109.240,8 2

### **Anno 2023**

Si prevedono le seguenti assunzioni:

area	mansione	categoria	full time part time	Assunzione dal	Spesa tabellare annua
TECNICA	ISTRUTTORE DIRETTIVO TECNICO	D1	FT	01/05/2023	43.259,17
TECNICA	INCARICO ART. 110, COMMA 2, D.LGS. 267/2000 (solo in caso di mancata assunzione dell'Istruttore Direttivo Tecnico cat. D1)		18/24 ore a tempo determinato	01/05/2023	
TECNICA	AUTISTA/CANTONIERE	B3	FT	01/04/2023	30.596,32
TECNICA	AUTISTA/CANTONIERA	B3	FT	01/04/2023	30.596,32

				TOTALE	104.451,8 1
--	--	--	--	--------	----------------

### **Anno 2024**

Si prevede assunzione di un autista cantoniere (nel rispetto della normativa al tempo vigente);

### **Anno 2025**

Non si prevedono assunzioni (nel rispetto della normativa al tempo vigente);

CONSIDERATO altresì che:

- ai fini dell'attuazione del programma assunzionale, le modalità di reclutamento potranno essere tutte quelle ammesse: trasferimento di personale da altri enti, per mobilità volontaria ex art. 30 e obbligatoria ex art. 30 e 34-bis D. Lgs. 165/2001 e ss. mm. e ii., compreso l'utilizzo di graduatorie formate da altri enti, oltre al concorso pubblico;
- si darà attuazione al programma di reclutamento oggetto del presente atto nel rispetto delle riserve a favore di volontari delle FF.AA., ai sensi dell'art. dell'art. 1014, comma 3 e 4, e dell'art. 678, comma 9, D. Lgs. 66/2010 e ss. mm. e ii., tenuto conto del cumulo di frazioni di riserva registrati in occasione di precedenti assunzioni;

RILEVATO che il vincolo generale previsto in materia di spesa di personale per le Unioni di Comuni dall'art. 1, comma 562 della Legge n. 296/2006 e s.m.i., così come computata dal servizio economico finanziario, risulta pari ad € 893.099,43, spesa anno 2008;

PRESO ATTO che la spesa dell'esercizio 2022, come risultante dalla programmazione del fabbisogno del personale 2022-2024, è stata determinata in euro 764.181,82;

CONSIDERATO che la spesa del personale relativa all'anno 2023, in considerazione delle previsioni di assunzione e cessazione del personale risulta essere pari a euro 745.430,41;

DATO ATTO che risulta pertanto rispettato il principio della progressiva riduzione della spesa di personale;

In merito alla verifica delle situazioni di soprannumero e/o eccedenza di cui all'art. 33 del d.lgs. 165/2001 si conferma l'assenza ad oggi e per gli anni 2023-2024-2025 di eccedenze di unità di Personale nell'ambito dei servizi dell'ente;

Il presente piano, redatto sulla base delle esigenze attuali, anche derivanti dalle cessazioni già avvenute, potrà essere rivisto in considerazione di mutamento della situazione di fatto o di eventuali nuove valutazioni organizzative e si dà mandato agli uffici affinché provvedano tempestivamente ad attivare le procedure necessarie per le assunzioni programmate, in modo da evitare la vacanza delle posizioni;



La presente sottosezione del Piao:

- ha ottenuti i pareri favorevoli sotto il profilo della regolarità tecnica e contabile, espressi ai sensi dell'art. 49 del D.lgs. 18/08/2000, n. 267, dal Responsabile dell'Area Finanziaria;
- è stata trasmessa alle OO.SS nei tempi previsti dall'art 5 del CCNL 2019/2021
- ha acquisito, da parte del Revisore dei Conti, il parere favorevole in ordine alla compatibilità delle previsioni della presente programmazione con il vigente ordinamento contabile, come da verbale n. 3 del 18 marzo 2023.