



Città di Domodossola

# **PIANO INTEGRATO DI ATTIVITA' E ORGANIZZAZIONE**

## **PIAO 2023-2025**

*(Art. 6 commi da 1 a 4 DL n. 80/2021, convertito con modificazioni in Legge n. 113/2021)*

*Approvato con delibera di Giunta Comunale n. 58 del 27 aprile 2023*

# Indice

<b>PREMESSA</b> .....	<b>4</b>
<b>RIFERIMENTI NORMATIVI</b> .....	<b>4</b>
<b>1. SCHEDA ANAGRAFICA DELL'AMMINISTRAZIONE E ANALISI DEL CONTESTO ESTERNO ED INTERNO</b> .....	<b>5</b>
1.1 Analisi del contesto esterno .....	5
1.1.2 Contesto Demografico.....	6
1.1.3 Contesto Economico.....	7
1.2 Analisi del contesto interno.....	7
1.2.1 Organigramma dell'Ente.....	8
1.2.2 La mappatura dei processi.....	14
<b>2. SEZIONE: VALORE PUBBLICO, PERFORMANCE E ANTICORRUZIONE</b> .....	<b>15</b>
2.1 Valore pubblico.....	15
2.2. Performance.....	23
2.3 Rischi corruttivi e trasparenza.....	27
2.3.1 Soggetti compiti e responsabilità della strategia di prevenzione della corruzione.....	27
2.3.2 Sistema di gestione del rischio .....	34
2.3.3 Gli obiettivi per la prevenzione della corruzione e la trasparenza .....	34
2.3.4 Monitoraggio sull'idoneità e attuazione delle misure di prevenzione della corruzione....	37
2.3.5 Programmazione della trasparenza .....	38
<b>3. SEZIONE: ORGANIZZAZIONE E CAPITALE UMANO</b> .....	<b>38</b>
3.1 Struttura organizzativa - Obiettivi di stato di salute organizzativa dell'Ente .....	38
3.1.1 Obiettivi per il miglioramento della salute di genere .....	38
3.1.2 Obiettivi per il miglioramento della salute digitale.....	41
3.1.3 Obiettivi per il miglioramento della salute finanziaria.....	41
3.2 Organizzazione del lavoro agile.....	42
3.2 Piano triennale dei fabbisogni di personale .....	46
3.2.1 Obiettivi per il miglioramento della salute professionale – reclutamento del personale ..	46
3.2.2 Obiettivi per il miglioramento della salute professionale - formazione del personale.....	51
<b>4. MONITORAGGIO</b> .....	<b>59</b>

\*\*\*\*\*

**ALLEGATO 1 – “Sottosezione Rischi corruttivi e trasparenza” e relativi allegati:**

A - Mappatura dei processi e Catalogo dei rischi

B - Analisi dei rischi

C - Individuazione e programmazione delle misure

C1 – Individuazione delle principali misure per aree di rischio

D - Misure di trasparenza

E - Patto di integrità

**ALLEGATO 2 – “Piano degli obiettivi di Performance 2023-2025”**

## **PREMESSA**

Il Piano Integrato di Attività e Organizzazione (PIAO) è stato introdotto con la finalità di consentire un maggior coordinamento dell'attività programmatica delle pubbliche amministrazioni e una sua semplificazione, nonché assicurare una migliore qualità e trasparenza dell'attività amministrativa, dei servizi ai cittadini e alle imprese.

In esso, gli obiettivi, le azioni e le attività dell'Ente sono ricondotti alle finalità istituzionali e alla missione pubblica complessiva di soddisfacimento dei bisogni della collettività e dei territori, si tratta quindi di uno strumento dotato, da un lato, di rilevante valenza strategica e, dall'altro, di un forte valore comunicativo, attraverso il quale l'Ente pubblico comunica alla collettività gli obiettivi e le azioni mediante le quali vengono esercitate le funzioni pubbliche e i risultati che si vogliono ottenere rispetto alle esigenze di valore pubblico da soddisfare.

## **RIFERIMENTI NORMATIVI**

L'art. 6, commi da 1 a 4, del decreto legge 9 giugno 2021 n. 80, convertito con modificazioni in legge 6 agosto 2021 n. 113, ha introdotto nel nostro ordinamento il Piano Integrato di Attività e Organizzazione, che assorbe una serie di piani e programmi già previsti dalla normativa, in particolare: il Piano della performance, il Piano Triennale per la Prevenzione della Corruzione e per la Trasparenza, il Piano organizzativo del lavoro agile e il Piano triennale dei fabbisogni del personale, quale misura di semplificazione, snellimento e ottimizzazione della programmazione pubblica nell'ambito del processo di rafforzamento della capacità amministrativa delle Pubbliche Amministrazioni funzionale all'attuazione del Piano Nazionale di Ripresa e Resilienza.

Il Piano Integrato di Attività e Organizzazione ha una durata triennale e viene aggiornato annualmente, è redatto nel rispetto del quadro normativo di riferimento relativo alla Performance, ai sensi del decreto legislativo n. 150 del 2009 e le Linee Guida emanate dal Dipartimento della Funzione Pubblica, all'Anticorruzione e alla Trasparenza, di cui al Piano Nazionale Anticorruzione e negli atti di regolazione generali adottati dall'ANAC ai sensi della legge n. 190 del 2012, del decreto legislativo n. 33 del 2013 e di tutte le ulteriori specifiche normative di riferimento delle altre materie dallo stesso assorbite, nonché sulla base del "Piano tipo", di cui al Decreto del Ministro per la Pubblica Amministrazione del 30 giugno 2022, concernente la definizione del contenuto del Piano Integrato di Attività e Organizzazione.

Ai sensi dell'art. 6, comma 6-bis, del decreto legge 9 giugno 2021, n. 80, convertito, con modificazioni, in legge 6 agosto 2021, n. 113, come introdotto dall'art. 1, comma 12, del decreto legge 30 dicembre 2021, n. 228, convertito con modificazioni dalla legge n. 25 febbraio 2022, n. 15 e successivamente modificato dall'art. 7, comma 1 del decreto legge 30 aprile 2022, n. 36, convertito con modificazioni, in legge 29 giugno 2022, n. 79, le Amministrazioni e gli Enti adottano il PIAO a regime entro il 31 gennaio di ogni anno o in caso di proroga per legge dei termini di approvazione

dei bilanci di previsione, entro 30 giorni dalla data ultima di approvazione dei bilanci di previsione stabilita dalle vigenti proroghe.

Il presente Piano Integrato di Attività e Organizzazione è deliberato in coerenza con il Documento Unico di Programmazione 2023-2025, approvato con deliberazione del Consiglio Comunale n.4 del 09/03/2023 ed il bilancio di previsione finanziario 2023-2025 approvato con deliberazione del Consiglio Comunale n.5 del 09/03/2023.

Ai sensi dell'art. 1, comma 1, del DPR n. 81/2022, integra il Piano dei fabbisogni di personale, il Piano delle azioni concrete, il Piano per razionalizzare l'utilizzo delle dotazioni strumentali, anche informatiche, che corredano le stazioni di lavoro nell'automazione d'ufficio, il Piano della performance, il Piano Triennale per la Prevenzione della Corruzione e della Trasparenza, il Piano organizzativo del lavoro agile e il Piano di azioni positive.

## **1. SCHEDA ANAGRAFICA DELL'AMMINISTRAZIONE E ANALISI DEL CONTESTO ESTERNO ED INTERNO**

### **SCHEDA ANAGRAFICA DELL'AMMINISTRAZIONE**

Denominazione Amministrazione: COMUNE DI DOMODOSSOLA

Indirizzo: Piazza Repubblica dell'Ossola n.1

Codice fiscale/Partita IVA: 00426370037

Rappresentante legale: Sindaco Lucio Pizzi

Numero dipendenti al 31 dicembre anno precedente: 83

Telefono: 0324 4921

Sito internet: <https://www.comune.domodossola.vb.it>

PEC: [protocollo@pec.comune.domodossola.vb.it](mailto:protocollo@pec.comune.domodossola.vb.it)

### **1.1 Analisi del contesto esterno**

Con riferimento all'analisi socio economica del territorio comunale e della domanda di servizi pubblici locali si evidenzia quanto segue.

L'economia locale è incentrata sulla produzione di servizi, sull'artigianato e sul commercio.

L'azione dell'Amministrazione è volta anche allo sviluppo del turismo affinché si possano avere ripercussioni positive sul tessuto sociale e sull'economia locale.

La condizione sociale media è buona anche se sono presenti alcune situazioni di disagio affrontate con un forte e capillare intervento dei servizi sociali.

## 1.1.2 Contesto demografico

### - Popolazione dell'Ente –

<b>1.1.1</b> – Popolazione legale al censimento 2011		n. 18.175
<b>1.1.2</b> – Popolazione residente al fine del penultimo anno precedente 31.12.2021 (art.170 D.L.vo 267/2000)		n. 17.684
Di cui :	maschi	n. 8.336
	femmine	n. 9.299
nuclei familiari		n. 8.815
comunità/convivenze		n. 12 convivenze
<b>1.1.3</b> – Popolazione all'01.01.2021 (penultimo anno precedente)		n. 17.783
<b>1.1.4</b> – Nati nell'anno 2021	n. 103	
<b>1.1.5</b> – Deceduti nell'anno 2021	n. 230	
saldo naturale		n. -127
<b>1.1.6</b> – Immigrati nell'anno 2021	n. 711	
<b>1.1.7</b> – Emigrati nell'anno 2021	n. 645	
saldo migratorio		n. +66
<b>1.1.8</b> – Popolazione al 31.12.2021 (penultimo anno precedente) di cui		n. 17.684 (-38 saldo censuario)
<b>1.1.9</b> – In età prescolare (0/6 anni)		n.825
<b>1.1.10</b> – In età scuola obbligo (7/14 anni)		n. 1082
<b>1.1.11</b> – In forza lavoro prima occupazione (15/29 anni)		n. 2381
<b>1.1.12</b> – In età adulta (30/65 anni)		n. 8790
<b>1.1.13</b> – in età senile (oltre 65 anni)		n. 4959
<b>1.1.14</b> – Tasso di natalità ultimo quinquennio:		
	<b>Anno</b>	<b>Tasso</b>
	Anno2017	0.58
	Anno2018	0.57
	Anno2019	0.59
	Anno2020	0.56
	Anno 2021	0.58
<b>1.1.15</b> – Tasso di mortalità ultimo quinquennio:		
	<b>Anno</b>	<b>Tasso</b>
	Anno2017	1.27
	Anno2018	1.18
	Anno2019	1.23
	Anno2020	1.39
	Anno 2021	1.30

### 1.1.3 Contesto economico

Il registro della CCIAA elenca le imprese che hanno a Domodossola un qualsiasi insediamento: sede legale, amministrativa, ufficio, magazzino; tale elenco risulta tuttavia impreciso, sia perché diverse ditte sono iscritte in più raggruppamenti, sia perché vi sono comprese aziende cessate ormai da molto tempo. Si è quindi ritenuto preferibile elencare le aziende e le attività produttive presenti nella banca dati TARI dell'Ufficio Tributi, oggetto di costante attività di bonifica negli ultimi anni, ritenendolo il più vicino allo stato di fatto.

Attività produttive presenti in Domodossola	Utenti
101- Musei, biblioteche, scuole, associazioni, luoghi di culto	77
102 – Cinematografi e teatri	1
103 - Autorimesse e magazzini senza alcuna vendita diretta	172
104 - Campeggi, distributori di carburante, impianti sportivi	20
106 - Esposizioni, autosaloni	26
107 - Alberghi con ristorante	11
108 - Alberghi senza ristorante	97
109 - Case di cura e di riposo	10
110 - Ospedali	13
111 – Uffici e agenzie,	303
112 - Banche e istituti di credito studi professionali	224
113 - Negozi abbigliamento, calzature, libreria, cartoleria, ferramenta e altri durevoli	244
114 - Edicola, farmacia, tabaccaio, plurilicenze	58
115 - Negozi particolari, quali filatelia, tende e tessuti, cappelli e ombrelli, antiquariato	33
117 - Attività artigianali tipo parrucchiere, barbiere, estetista	98
118 - Attività artigianali tipo botteghe falegname, idraulico, fabbro, elettricista	74
119 - Carrozzeria, autofficina, elettrauto	43
120 - Attività industriali con capannoni di produzione	52
121 - Attività artigianali di produzione beni specifici	53
122 - Ristoranti, trattorie, osterie, pizzerie, pub	85
123 - Mense, birrerie, hamburgerie	1
124 - Bar, caffè, pasticcerie	103
125 - Supermercato, pane e pasta, macelleria, salumi e formaggi, generi alimentari	54
126 - Plurilicenze alimentari e/o miste	5
127 - Ortofrutta, pescherie, fiori e piante, pizza al taglio	19
128 - Ipermercati di generi misti	3
130 – Discoteche,night club	3
131 – Ristoranti, trattorie, osterie, pizzerie, pub con servizi potenziati	1
132 – Supermercati, pane e pasta, macelleria, salumi e formaggi, generi alimentari con servizi potenziati	4
133 – Ipermercati di generi misti con servizi potenziati	1

## 1.2 Analisi del contesto interno

### 1.2.1 Organigramma dell'Ente

L'organizzazione del Comune di Domodossola si articola in n.4 Aree e una U.O.A. Polizia Locale e Amministrativa.

Il Comune di Domodossola è organizzato secondo l'organigramma rappresentato in tavola 1

## Tavola 1 Organigramma del Comune

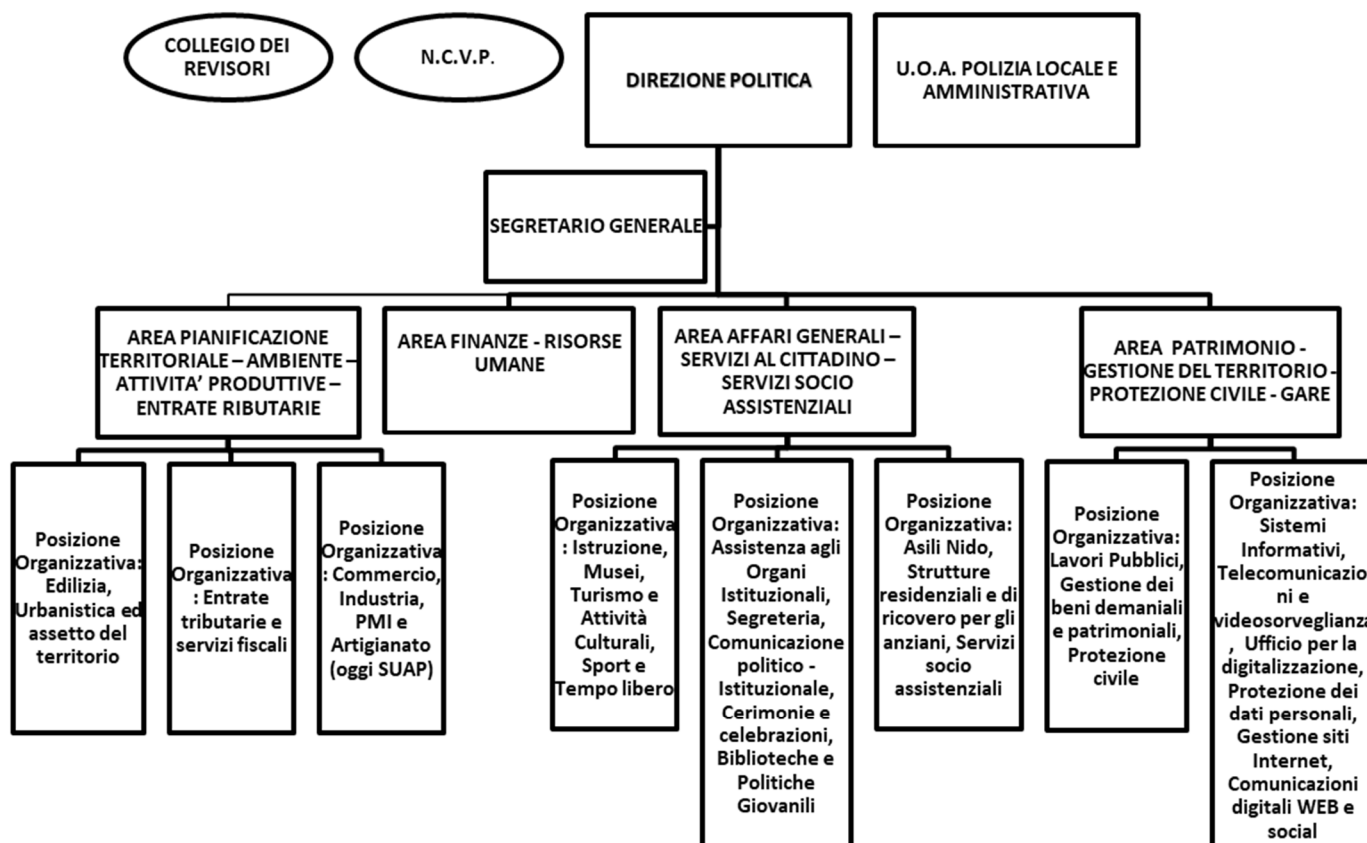

La situazione del personale in servizio alla data del 31.12.2022 è la seguente:

- Area affari generali, servizi al cittadino e servizi socio assistenziali: N. 37
- Polizia Locale: N. 12
- Area finanze e risorse umane: N. 5
- Area patrimonio, gestione del territorio, protezione civile, gare: N. 14
- Area pianificazione territoriale, ambiente, attività produttive – entrate tributarie: N. 15

Totale dotazione organica: n. 83

Il coordinamento tra Aree è garantito dal **Segretario Generale**.



**Numero dirigenti:** 2 dirigenti (n.1 posto vacante in conferimento di incarico dirigenziale ad interim)

Numero posizioni organizzative: 9

1.Posizione Organizzativa: Musei e Beni Culturali, Turismo e Attività Culturali, Istruzione, Sport e Tempo libero;

2.Posizione Organizzativa: Organi Istituzionali e Staff del Sindaco, Gestione e Coordinamento Comunicazione Istituzionale, Segreteria-Protocollo-URP-Messi, Cerimonie e celebrazioni, Biblioteche e Politiche Giovanili;

3.Posizione Organizzativa: Strutture residenziali anziani, Servizi socio assistenziali, asili nido, edilizia residenziale pubblica;

4.Posizione Organizzativa: Lavori Pubblici, Gestione dei beni demaniali e patrimoniali, Protezione civile, Gare;

5.Posizione Organizzativa: Sistemi Informativi, Telecomunicazioni e videosorveglianza, Ufficio per la digitalizzazione, Protezione dei dati personali, Gestione siti Internet, Comunicazioni digitali WEB e social;

6.Posizione Organizzativa: Edilizia, Pianificazione Urbanistica ed assetto del territorio;

7.Posizione Organizzativa: Entrate tributarie e servizi fiscali;

8.Posizione Organizzativa: SUAP, Commercio, Industria, Artigianato;

9.Posizione Organizzativa: Polizia locale e Amministrativa.

## **AREA AFFARI GENERALI - SERVIZI AL CITTADINO – SERVIZI SOCIO ASSISTENZIALI**

**SERVIZIO SEGRETERIA GENERALE:** Attività: supporto Giunta e Consiglio; supporto ai singoli settori, uffici e servizi; gestione atti Giunta e Consiglio; gestione contratti e convenzioni, assicurazioni, tenuta albo pretorio, controlli interni, anticorruzione, Amministrazione trasparente.

**SERVIZIO PROTOCOLLO MESSI E U.R.P.:** Attività: protocollazione, ricezione e spedizione corrispondenza, gestione archivio, notificazione atti, esercizio dei diritti di informazione, di accesso agli atti e di partecipazione, promozione dell'ascolto dei cittadini e dei processi di verifica della qualità dei servizi e di gradimento degli utenti, struttura di supporto per le normative su accesso e privacy.

**SERVIZIO GABINETTO DEL SINDACO:** .Attività: segreteria particolare del sindaco; comunicazione istituzionale; rapporti con i media; propaganda azione amministrativa.

**SERVIZIO LEGALE E CONTENZIOSO:** Attività: incarichi legali, contenziosi ad esclusione di quelli tributari.

SERVIZIO CULTURA – MUSEI: Attività: attività educative e tempo libero; attività e manifestazioni culturali, archivio storico, gestione musei.

SERVIZIO TURISMO: Attività: sviluppo turistico; manifestazioni turistiche.

SERVIZIO SPORT E RICREAZIONE: Attività: gestione piscine comunali; gestione stadio ed altri impianti sportivi; gestione manifestazioni sportive e ricreative.

SERVIZIO CERIMONIE E CELEBRAZIONI: Attività: gestione cerimonie, gestione celebrazioni.

SERVIZIO POLITICHE GIOVANILI: Attività: gestione consulta giovani e politiche giovanili.

SERVIZIO ISTRUZIONE PUBBLICA: Attività: diritto allo studio; gestione rapporti con scuole dell'infanzia; gestione rapporti con scuole primarie; gestione rapporti con scuole secondarie.

SERVIZIO BIBLIOTECHE: Attività: gestione biblioteche.

SERVIZIO ANAGRAFE, STATO CIVILE, ELETTORALE, LEVA E STATISTICO: Attività: gestione anagrafe, stato civile, elettorale, leva, statistiche, S.E.C.

SERVIZIO NECROSCOPICO E CIMITERIALE: Attività: gestione dei cimiteri e dei servizi connessi.

SERVIZIO ASILO NIDO: Attività: gestione asilo nido.

SERVIZIO STRUTTURE RESIDENZIALI E RICOVERO PER ANZIANI: Attività: gestione Case di Riposo, gestione Casa Albergo.

SERVIZIO ASSISTENZA, BENEFICENZA E SERVIZI ALLA PERSONA: Attività: programmi e progetti volti alla socializzazione; assistenza economica a soggetti e famiglie in difficoltà; assistenza domiciliare e di collaborazione domestica; attività connesse a provvedimenti dell'autorità giudiziaria (affidi, adozioni, ecc.); centri di accoglienza per minori ed adulti in difficoltà; comunità alloggio, case famiglia ecc., obiettori di coscienza, centri estivi; rapporti con la farmacia (farmacia, trasporti scolastici, soggiorni marini, teatro, università della terza età); refezione scolastica.

SERVIZIO SPORTELLO BADANTI: Attività: gestione sportello badanti.

SERVIZIO EDILIZIA RESIDENZIALE PUBBLICA: Attività: gestione Ufficio Casa.

#### **AREA FINANZE - RISORSE UMANE:**

SERVIZIO GESTIONE ECONOMICA, FINANZIARIA, PROGRAMMAZIONE E CONTROLLO DI GESTIONE, PROVVEDITORATO: Attività contabili: bilancio di previsione e conto consuntivo; gestione delle entrate e delle spese; mutui; adempimenti fiscali; gestione dei rapporti con i revisori; gestione dei rapporti con il tesoriere; programmazione e pianificazione dell'attività dell'ente; redazione del PEG e del piano degli obiettivi; gestione del ciclo della performance; attività di reporting; supporto nei rapporti con le società partecipate, gestione magazzino cancelleria, contabilizzazione proventi parcometri.

Attività: gestione cassa economale, inventario beni mobili, acquisti di beni di importo inferiore a 40.000 € su piattaforme informatiche (ME.PA., S.C.R., ASMEL CONSORTILE e altri) ed adempimenti connessi, gestione servizi di carattere generale, abbonamenti, tasse circolazione, MAV, ANAC e altri, adesione a convenzioni CONSIP per acquisizioni di carattere generale.

**SERVIZIO PERSONALE ED ORGANIZZAZIONE:** Attività: trattamento giuridico del personale; statistiche inerenti il personale, gestione aggiornamento e formazione archivio del personale, gestione atti, provvedimenti e regolamenti del personale, gestione assunzioni, concorsi e selezioni, trattamento economico del personale, trattamento previdenziale e di fine rapporto, relazioni sindacali e contrattazione decentrata, supporto all'OIV od organismo analogo, supporto all'ufficio procedimenti disciplinari, organizzazione.

## **AREA PATRIMONIO - GESTIONE DEL TERRITORIO – PROTEZIONE CIVILE – GARE**

**SERVIZIO GARE D'APPALTO/CONCESSIONE LAVORI, FORNITURE E SERVIZI:** Attività: RUP di gara, servizio di segreteria per l'espletamento delle fasi di gara, affidamento incarichi professionali, gestione procedimenti di gara dalla determina a contrarre alla determina di aggiudicazione definitiva per affidamenti di appalti e/o concessioni di lavori, forniture e servizi richiesta ed acquisizioni documentali (CIG, DURC, Casellari, visure camerali), Rapporti con ANAC, Osservatorio LL.PP. e centrale di committenza, compilazione delle schede di rilevazione della gestione delle opere e dei lavori pubblici, gestione amministrativa e contabile delle Opere Pubbliche, predisposizione degli atti propedeutici alla stipulazione dei contratti e predisposizione e sottoscrizione delle scritture private, gestione amministrativa degli appalti e delle gare inerenti l'Area, acquisto di beni dell'Area.

**SERVIZIO SEGRETERIA GENERALE E DI GESTIONE DELLA SPESA:** Attività: segreteria, gestione dei contratti pluriennali, gestione delle determinazioni, gestione impegni di spesa e rendicontazione OO.PP., gestione richieste di finanziamento.

**SERVIZIO PATRIMONIO:** Attività: gestione del patrimonio comunale, programmazione delle attività manutentive, manutenzioni, inventari beni immobili, servizio di gestione calore.

**SERVIZIO LAVORI PUBBLICI:** Attività: programmazione lavori pubblici, predisposizione delle richieste di stanziamento per la formulazione dei bilanci, progettazione, direzione ed assistenza lavori, gestione tecnica LL.PP., collaudi, certificati di regolare esecuzione, gestione tecnica degli appalti e delle gare inerenti l'Area, espropri.

**SERVIZIO VIABILITA' E SERVIZI CONNESSI:** Attività: manutenzione strade, realizzazione e manutenzione della segnaletica, stesura ordinanze ed autorizzazione manutenzione suolo pubblico, gestione illuminazione pubblica.

**SERVIZIO INFRASTRUTTURE A RETE:** Attività: gestione servizio idrico integrato, gestione distribuzione del gas, del servizio telefonico e delle forniture elettriche, Roggia dei Borghesi.

**SERVIZIO MANUTENZIONI E GESTIONE CALORE:** Attività: programmazione delle attività manutentive, servizio di gestione calore.

**SERVIZIO PROGETTAZIONE:** Attività: progettazione, direzione ed assistenza lavori, gestione degli stessi e redazione di capitolati speciali e generali.

**SERVIZIO VIABILITA' E SERVIZI CONNESSI:** Attività: manutenzione strade; realizzazione e manutenzione della segnaletica permanente e non temporanea, stesura ordinanze ed autorizzazione manomissioni suolo pubblico, gestione illuminazione pubblica.

**SERVIZIO INFRASTRUTTURE A RETE:** Attività: gestione servizio idrico integrato, gestione del teleriscaldamento, gestione distribuzione del gas, del servizio telefonico e delle forniture elettriche, roggia dei borghesi.

**SERVIZIO VERDE PUBBLICO E PARCHI:** Attività: gestione del verde pubblico e parchi.

**SERVIZIO MANUTENZIONI E SGOMBERO NEVE:** Attività: gestione del personale dell'area tecnico manutentiva, delle borse lavoro, delle attrezzature e dei mezzi, delle attività di cantoniera, del servizio di forestazione e dell'attività delle squadre forestali, attività di gestione e controllo delle attività affidate ad aziende esterne all'ente, servizio di sgombero neve.

**SERVIZIO PROTEZIONE CIVILE:** Attività: organizzazione e gestione della protezione civile.

**SERVIZI INFORMATICI E TELECOMUNICAZIONI:** Attività: gestione hardware e software, pianificazione dell'informatizzazione, trasmissione dati, telecomunicazioni, gestione della pubblicazione istituzionale, sviluppo e manutenzione del sito internet.

## **AREA PIANIFICAZIONE TERRITORIALE – AMBIENTE – ATTIVITÀ PRODUTTIVE – ENTRATE TRIBUTARIE**

**SERVIZIO PIANIFICAZIONE URBANISTICA:** Attività: gestione e redazione della pianificazione urbanistica, attività di ricerca e studio, gestione dati urbanistici, coordinamento e adeguamento ai piani sovraordinati, gestione strumenti urbanistici esecutivi, gestione istanze, proposte, attestazioni e certificazioni in materia urbanistica, gestione pubblicazione e diffusione delle informazioni della pianificazione urbanistica anche sovraordinata, gestione conferenze di coopianificazione, autorità precedente alla VAS.

**SERVIZIO SPORTELLO UNICO EDILIZIA PRIVATA:** Attività: gestione dell'edilizia ad iniziativa privata, portale telematico edilizia convenzionata, agibilità edifici privati, gestione amministrativa e contabile dei contributi di costruzioni, gestione Commissione Locale per il Paesaggio, autorizzazioni paesaggistiche, gestione autorizzazioni terreni sottoposti a vincolo per scopi idrogeologici, gestione denunce opere in zona sismica, gestione anagrafe tributaria e Istat, gestione accesso agli atti amministrativi, gestione pubblicità con permessi e dichiarazioni edilizie, gestione pubblicità con permessi e dichiarazioni edilizie es: sorgenti luminose, cartelli con esclusione di quelli stradali e di cantiere, impianti pubblicitari, insegne e preinsegne, totem, ecc.), gestione pubblicazione e diffusione

delle informazioni in materia edilizia, attività di ricerca e studio, archivio.

**SERVIZIO VIGILANZA E CONTROLLO EDILIZIO:** Attività: vigilanza edilizia privata, repressione abusi edilizi, contenzioso in materia edilizia privata, procedure sanzionatorie, verifiche e sopralluoghi istanze dei privati.

**SERVIZIO SUAP:** Attività gestione SUAP in forma associata, gestione portale telematico, redazione e gestione pianificazione commerciale/mercati, attività di ricerca e studio, gestione rapporti con associazioni di categoria, operatori del sistema finanziario, organi istituzionali, pianificazione e promozione del commercio, dell'industria e dell'agricoltura, commercio in sede fissa, commercio su aree pubbliche, concessioni dehors, gestione pubblicità senza permessi e dichiarazioni edilizie (es: striscioni, locandine, standardi, segni reclamistici, manifesti, ecc.), concessioni TOSAP mercato, attività e manifestazioni commerciali e attività e manifestazioni commerciali con carattere turistico, gestione accesso agli atti amministrativi.

**SERVIZIO AMBIENTE ED ECOLOGIA:** Attività ambiente: pianificazione ambientale (acustica, antenne, amianto, ecc.), gestione acqua (autorizzazione scarichi in fognatura, e fuori fogna, acque di prima pioggia, sanzioni scarichi non autorizzati, gestione B.I.M. e canoni rivieraschi, gestione qualità dell'aria, campi elettromagnetici, rimozioni amianto, gestione regolamento di igiene, gestione suolo (bonifica ambientale, diritti di escavazione, terre e rocce da scavo), gestione acustica (clima, impatto, requisiti passivi, bonifica), autorità competenza alla VIA/VAS, gestione deposito progetti VIA/VAS-OTC.

Attività ecologia: gestione servizio raccolta rifiuti e definizione schede di servizio, gestione spazzamento, disservizi, rapporti COUB/CONSER VCO, abbandoni, sopralluoghi raccolta differenziata, servizio rifiuti extracontratto (manifestazioni, feste, pulizia scuole, cassonetti), appalto a ditte per rifiuti assimilati, assimilazione (determinazione, sgravi fiscali), gestione Centro di raccolta comunale (accesso alle ditte, ritiro ingombranti a domicilio), compilazione MUD, esposti, caditoie, compostaggio, derattizzazione, recupero carcasse animali, ordinanze animali, canile.

**SERVIZIO GESTIONE DELLE ENTRATE TRIBUTARIE E FISCALI:** Attività: gestione dei tributi comunali, attività connesse al contenzioso gestione dei tributi comunali (ICI-IMU-TARSU-TARES-TARI), attività di fronte back office, predisposizione capitoli d'onere, controllo attività concessionari, gestione accertamenti ((verifiche, sopralluoghi, provvedimenti, ecc.), gestione contenzioso ed istituti deflattivi (autotutela, istituto accertamento con adesione ricorsi, istituto mediazione ecc), riscossione diretta dei tributi comunali (avvisi di pagamento, solleciti ecc.), riscossione coattiva, discarichi agente riscossione e inserimento dati su portale federalismo fiscale, aggiornamento ed interscambio dati catastali e acquisizione e verifiche banche dati punto fisco, gestione flussi documentali, controllo variazioni anagrafiche e comunicazioni dell'ufficio attività produttive, gestione domande di riduzione dei tributi, notifiche atti tributari, insinuazione nelle procedure fallimentari, gestione delibere e determinazioni, predisposizione modulistica, gestione sito web istituzionale.

## **AREA POLIZIA LOCALE**

SERVIZIO POLIZIA LOCALE: Attività: regolamentazione e vigilanza della viabilità; redazione ed esecuzione ordinanze sindacali nelle materie connesse con le funzioni di polizia locale (A.S.O. – T.S.O.); rilievi sinistri e rimozioni; scorta al gonfalone; controllo mercati ed attività commerciali; vigilanza edilizia ed ambientale; polizia amministrativa; polizia giudiziaria; attività ausiliaria di pubblica sicurezza, rilascio permessi di sosta; rilascio di pareri e nulla osta sia esterni che interni nelle materie connesse con le funzioni di polizia locale (codice della strada); concessioni TOSAP ad esclusione di mercato e dehors.

### **1.2.2 La mappatura dei processi**

La mappatura dei processi è un'attività fondamentale per l'analisi del contesto interno. La sua integrazione con obiettivi di performance e risorse umane e finanziarie permette di definire e pianificare efficacemente le azioni di miglioramento della performance dell'amministrazione pubblica, nonché di prevenzione della corruzione.

È importante che la mappatura dei processi sia unica, per evitare duplicazioni e per garantire un'efficace unità di analisi per il controllo di gestione. Inoltre, la mappatura dei processi può essere utilizzata come strumento di confronto con i diversi portatori di interessi coinvolti nei processi finalizzati al raggiungimento di obiettivi di valore pubblico.

Mappare un processo significa individuarne e rappresentarne tutte le componenti e le fasi dall'input all'output.

Per il dettaglio relativo ai processi mappati si rimanda all' **allegato 1 Sottosezione “Rischi Corruttivi e trasparenza”** parte integrante del presente Piano ed in particolare all'allegato A “Mappatura dei processi e catalogo dei rischi”.

## **2. SEZIONE: VALORE PUBBLICO, PERFORMANCE E ANTICORRUZIONE**

### **2.1 Valore pubblico**

Il D.L. 80/2021 (convertito con modificazioni dalla L. 113/2021) pone particolare rilievo all'armonizzazione dei processi di pianificazione, dando centralità alla definizione delle strategie dell'Ente per la creazione di Valore Pubblico. Un'Amministrazione crea Valore pubblico quando le sue politiche e le azioni messe in campo per realizzarle contribuiscono ad aumentare il livello di benessere economico, sociale, ambientale e sanitario della società e del territorio in cui opera.

Per verificare la capacità di produrre Valore pubblico, occorre misurare qualitativamente e quantitativamente l'impatto sulla collettività e sul territorio delle azioni realizzate in termini di effetti provocati e cambiamenti ottenuti sulla comunità di riferimento. L'impatto infatti consiste ne "l'effetto atteso o generato (outcome) da una politica o da un servizio sui destinatari diretti o indiretti, nel medio-lungo termine, nell'ottica della creazione di valore pubblico, ovvero del miglioramento del livello di benessere economico-sociale rispetto alle condizioni di partenza della politica o del servizio". Un ente quindi genera Valore pubblico quando:

- i servizi che eroga impattano positivamente sul benessere dei destinatari diretti ed indiretti degli stessi;
- i risultati che ottiene in termini di quantità e qualità (efficacia) sono orientati al miglioramento positivo dell'impatto;
- impiega in modo sostenibile e tempestivo (efficienza) le risorse umane, economico-finanziarie e strumentali per il miglioramento positivo degli impatti;
- il miglioramento positivo degli impatti non si rivolge solo all'esterno, ma anche all'accrescimento della salute delle risorse tangibili e intangibili interne (stato delle risorse);
- i risultati conseguiti ed i comportamenti dei singoli (performance individuale) sono funzionali alla realizzazione della performance organizzativa ed al miglioramento degli impatti.

Per individuare gli obiettivi di Valore Pubblico è necessario fare riferimento alla pianificazione strategica degli obiettivi specifici triennali e dei relativi indicatori di impatto. L'esistenza di variabili esogene che potrebbero influenzare gli impatti non esime l'amministrazione dal perseguire politiche volte a impattare sul livello di benessere di utenti, stakeholder e cittadini.

Misurare l'impatto degli obiettivi di Valore Pubblico significa individuare indicatori in grado di esprimere l'effetto atteso o generato da una politica o da un servizio sui destinatari diretti o indiretti, nel medio-lungo termine, nell'ottica della creazione di Valore Pubblico.

Si riportano di seguito gli obiettivi di Valore Pubblico dell'Amministrazione Comunale.

## **OBIETTIVI STRATEGICI:**

**1-Servizi istituzionali, generali e di gestione:** Sviluppare una governance strategica volta a garantire la trasparenza, il coinvolgimento dei cittadini, l'ottimizzazione delle risorse e la semplificazione degli adempimenti.

Incentivazione innovazione tecnologica con uffici che utilizzino la tecnologia ed internet per far risparmiare tempo e risorse ai cittadini.

L'Amministrazione comunale ha un nuovo sito, nuovi servizi on line e da remoto ed ha saputo avviare per tempo i servizi di certificazione anagrafica digitale: questo significa ridurre le code agli sportelli e garantire maggiore efficienza alle imprese tramite lo SUAP. e garantire che tutti gli atti amministrativi siano accessibili da casa h24 con un risparmio per gli utenti facilmente comprensibile.

Ampliamento progressivo del wi-fi gratuito e della fibra ottica al fine di consentire la navigazione ad alta velocità, per tutti i cittadini

**2-Ordine pubblico e sicurezza:** Aumentare il senso di sicurezza dei cittadini nelle proprie case, nel proprio quartiere e in tutti i luoghi pubblici. Valorizzazione del Corpo della Polizia Locale per garantirne la presenza sul territorio. Promozione dell'educazione alla legalità in collaborazione con le istituzioni e le altre Forze dell'Ordine. Progressivo ampliamento del sistema di videosorveglianza che consta oggi di 50 telecamere che monitorano il Borgo della Cultura e gli accessi alla Città.

Serio e fermo approccio agli eccessi della cosiddetta movida, criticità da affrontare sia con i rappresentanti delle Forze dell'Ordine che con gli esercenti e i residenti per essere avviata ad una soluzione che consenta di trovare un equilibrio tra le diverse esigenze, nel rispetto dei diritti di ognuno.

Particolare attenzione verso quei fenomeni di immigrazione incontrollata evidenziando che Domodossola dall'insediamento della nostra Amministrazione, ha visto la progressiva chiusura di tutti i centri di accoglienza.

**3-Istruzione e diritto allo studio:** Investire sulla formazione e sui giovani quali risorse per il futuro della comunità. Garantire il diritto allo studio al fine di consentire pari opportunità di sviluppo sociale. Interventi strutturali sugli edifici scolastici per una migliore fruizione da parte di alunni, insegnanti e famiglie.

Gli interventi di edilizia scolastica eseguiti durante il precedente mandato amministrativo sono stati e saranno il fiore all'occhiello dell'Amministrazione comunale: Scuola Materna Terezin, Scuola Materna Collodi, Scuola Materna Rodari, Scuola elementare Milani, Scuola elementare Kennedy, Scuole medie Floreanini hanno rinnovato il mondo della scuola. Si proseguirà in questo attento percorso con la convinzione di investire sul futuro delle nostre nuove generazioni, per consegnare ambienti consoni alla crescita dei nostri Ragazzi, dove la bellezza del luogo si sposi alla capacità di



sviluppo del talento.

Riqualificazione Scuola di Calice - Ristrutturazione finalizzata al contenimento energetico.

L'Amministrazione sarà sempre attenta alle esigenze delle scuole, in rapporto costante con insegnanti e dirigenti, rafforzato dal periodo emergenziale vissuto.

Sinergia costante, mai invasiva, pronta a cogliere progetti specifici su tematiche didattiche, ambientali, culturali, con l'obiettivo di mettere a disposizione della scuola il territorio, la sua storia, le opportunità legate alla tradizione ed alla cultura.

#### **4-Tutela e valorizzazione dei beni e delle attività culturali:**

E' previsto la ristrutturazione e riqualificazione del Teatro Galletti e la valorizzazione del patrimonio culturale, storico e di pregio della città.

Implementazione dell'offerta culturale mediante organizzazione di rassegne espositive di livello, accrescendo costantemente qualità e contenuti, attuando sinergie con le istituzioni museali del nostro Paese.

Valorizzazione delle attività associative ed imprenditoriali presenti nel territorio, al fine di sviluppare, in piena sinergia pubblico/privato, un'offerta articolata ed integrata di proposte culturali, in grado di coprire tutti i settori principali di espressione artistica: teatro, musica, arti figurative, fotografia, letteratura ecc.

Realizzazione di attività ricorrenti che consentano di consolidare le tradizioni cittadine e mirate alla crescita dell'offerta culturale in città.

Coinvolgimento e valorizzazione di tutti i soggetti promotori di cultura e di tutti i cittadini appassionati di qualsiasi forma d'arte. Offerta di spazi e occasioni alle professioni creative che si muovono tra arte, innovazione, cultura e turismo, alle start-up del settore e alle diverse forme di imprenditorialità che le caratterizzano.

Promozione dei Musei Civici Palazzo San Francesco e Palazzo Silva che con le loro ricche collezioni rappresentano per il cittadino una risorsa culturale ed educativa di pregio e costituiscono importante punto di riferimento per l'offerta e l'accoglienza in città, oltre a essere motore di promozione turistica e dell'immagine della stessa.

Ristrutturazione e rifunzionalizzazione interna del piano primo e secondo dell'edificio ospitante la Biblioteca comunale per la realizzazione di spazi dedicati ai ragazzi/studenti.

Riqualificazione e valorizzazione delle emergenze storiche (lavatoi - torchi - ecc..) da realizzare in collaborazione con le consulte delle varie Frazioni

**5-Politiche giovanili, sport e tempo libero:** Sostegno all'associazionismo sportivo, anche in

funzione dell'inserimento nell'ambiente sportivo dei diversamente abili.

Promozione di modalità alternative di fruizione del territorio (escursionismo, ciclismo ecc.).

Collaborazione con le realtà operanti sul territorio nell'organizzazione di appuntamenti sportivi.

Organizzazione di iniziative rivolte ai giovani in particolare operando affinché nuovi spazi, anche pubblici, possano essere affidati a realtà imprenditoriali giovanili per lo sviluppo e la maturazione di esperienze, nonché di proposte culturali e creative.

Programma di sostegno alle "micro start up" per compagini composte esclusivamente da under 27, al fine di incentivare l'imprenditoria di Domodossola e le idee giovani che ne saranno il sostegno.

Nell'ambito di tali iniziative va prevista, auspicabilmente in collaborazione con altri comuni della Provincia e le associazioni degli esercenti commerciali, l'istituzione della "Young app" quale strumento di scontistica a favore degli studenti domesi e ossolani.

Attivazione periodi obbligatori di alternanza scuola lavoro all'interno dell'Ente. Progetti di servizio civile.

Allestimento di un area a camper sul territorio del comune di Domodossola in area limitrofa alle vie di comunicazione e facilmente raggiungibile dal sistema di mobilità lenta (pista ciclabile - percorsi pedonali di accesso alla Città)

Realizzazione campo da calcio in Rione Badulerio

E' in corso di realizzazione una pista di Skatepark

## **6-Turismo:**

La Città di Domodossola ha conosciuto in questi ultimi cinque anni un vero e proprio incremento verticale delle presenze turistiche, sospeso solo a causa della crisi pandemica, poiché si è saputo mettere il territorio comunale a sistema rispetto alla sua collocazione al centro delle vallate ossolane. Proprio in quest'ottica l'Amministrazione ha creato VisitOssola, un moderno sito di promozione turistica dedicato a tutta la Val d'Ossola. Superando la visione di Domodossola come mero crocevia per i luoghi di villeggiatura alpini, Domodossola è divenuta meta privilegiata di molti turisti. Verrà quindi agevolata la qualificazione dell'offerta ricettiva che dovrà connotarsi per saper coniugare l'esperienza estetica, culturale ed emozionale con una solida e gradevole conoscenza dei percorsi enogastronomici e artigianali presenti su territorio valorizzando al meglio i siti e strutture turistiche ad es. il Sacro Monte Calvario, la Piazza Mercato, l'Alpe Lusentino, il sistema museale di Palazzo San Francesco e Palazzo Silva e altri angoli della città che aspettano di accogliere quell'interesse "di nicchia" che meritano.

L'organizzazione di eventi che si ripetano ogni anno e diventino un attrattore consolidato rimane un obiettivo di questa Amministrazione.

Mantenimento del ruolo dell'ufficio turistico di Domodossola quale centrale punto di informazione e progettazione del sistema di accoglienza turistica a Domodossola e quale punto di partenza per

esperienze da svolgersi anche nel resto della Val d'Ossola.

### **7-Assetto del territorio ed edilizia abitativa:**

Completamento dell'iter amministrativo relativo alla redazione della variante generale al Piano Regolatore Generale Comunale, finalizzato anche all'adeguamento al Piano Paesaggistico Regionale ed al Piano Territoriale Regionale.

Completamento dell'iter amministrativo relativo alla variante parziale al PRGC, finalizzata all'adeguamento alla L.R. 2/2009 e s.m.e i. - Aree Sciabili.

Redazione, in collaborazione con la Società di Gestione degli impianti di Domobianca, di un programma di sviluppo delle attività compatibile con la necessità di tutelare il patrimonio ambientale.

Sulla base delle norme di attuazione del Piano Regolatore vigente, allegato all'Elaborato B – art. 3.2.1., e della D.D. n. 1116 del 01.10.2018, riferite al Centro Storico della città, viene prevista la redazione di un progetto di fattibilità finalizzato alla partecipazione da parte dei proprietari dei fabbricati ai futuri bandi volti ad incentivare la ristrutturazione delle facciate delle abitazioni presenti nella Piazza Mercato.

### **8-Trasporti e diritto alla mobilità:**

Riqualificazione della viabilità cittadina limitrofa al Borgo della Cultura:

- Via Binda
- Piazza Cavour
- Via Marconi

Riqualificazione generale della Via Piave finalizzata anche alla sicurezza stradale ed all'innesto con il Ponte dell'Ottantotto.

Riqualificazione urbanistica delle aree adiacenti alla Ferrovia che comprenda anche la realizzazione di un nuovo parcheggio a servizio dei frontalieri, collegato a Piazza Matteotti attraverso il prolungamento del tunnel di servizio ai binari, in attuazione al Protocollo di intesa sottoscritto con RFI,

Riqualificazione della viabilità cittadina mediante la redazione di un piano generale degli asfalti da sviluppare secondo la programmazione annuale 2022-2026.

Realizzazione area a parcheggio interrato nell'area ex macello ed ampliamento dell'area verde dei Giardini Pubblici di Via Trieste.

Realizzazione ampliamento parcheggio a servizio degli impianti sportivi - piscina - stadio -campi da tennis "Curotti"

Prosecuzione nel progetto relativo all'abbattimento delle barriere architettoniche e a messa in sicurezza dei passaggi pedonali.

Riqualificazione area a parcheggio antistante l'accesso al cimitero comunale.

Realizzazione sottopasso alla ferrovia in Via Trabucchi angolo Via Bonomelli, finalizzato a migliorare il passaggio dei pedoni.

Riqualificazione Viabilità tra la Borgata Case Lazzaro e la Borgata Quartero.

Riqualificazione della viabilità di accesso alla città in regione Nosere, mediante la realizzazione della rotatoria in corrispondenza dell'intersezione con la viabilità che conduce allo svincolo della Superstrada.

Ridefinizione delle dimensioni degli accessi alla rotatoria in corrispondenza della Caserma dei Carabinieri per favorire il flussi nelle ore di intenso traffico.

**9-Sviluppo sostenibile e tutela del territorio e dell'ambiente:** Sviluppo dei progetti a consumo zero di territorio e di utilizzo delle tecnologie di risparmio energetico e/o con fonti rinnovabili per gli immobili pubblici.

La sostenibilità ambientale è basata sulla progettazione e gestione di servizi con mobilità a basso impatto ambientale, supportata dai servizi per lo sviluppo della mobilità elettrica a 2 e 4 ruote attraverso l'installazione di postazioni di ricarica.

Realizzazione sperimentale di energy grid per la mobilità alternativa.

L'intermodalità è sostenuta da strutture di servizio per Bike&Ride, bike sharing, ecc.

E' programmata la realizzazione ed attrezzaggio di strutture per il servizio di deposito ed affitto biciclette normali ed a pedalata assistiti oltre alla gestione di servizi di mobilità alternativa (bike sharing) ed attività complementari.

Sostegno ad interventi di riqualificazione di aree degradate da abbandoni di rifiuti.

L'Amministrazione sarà impegnata alla costante sensibilizzazione della raccolta differenziata, avendo come obiettivo la riduzione del secco indifferenziato, attuando politiche anche con i cittadini ed in sinergia con il gestore della raccolta al fine di contenere la TARI, stimolando scelte innovative per far "rendere" il rifiuto trasformandolo in prodotto, dalla carta alla plastica, sino ai grandi obiettivi delle energie rinnovabili. L'Amministrazione si impegnerà quindi, nell'ambito del proprio ruolo, per soluzioni ad elevata efficienza tecnologica, con lo scopo di ridurre l'impatto ambientale e di riutilizzare le materie trattate in un'ottica di economia circolare.

Potenziamento manutenzione aree verdi pubbliche. Interventi di sistemazione idrogeologica rii vari e sentieri.

Redazione del progetto di valorizzazione e riqualificazione delle aree boschive di proprietà comunale,

finalizzato ad una bonifica e messa in sicurezza delle parti limitrofe alle infrastrutture viarie comunali e provinciali.

Riqualficazione area verde in via Monte Grappa, limitrofa alle mura della Città, con valorizzazione delle stesse.

**10-Diritti sociali, politiche sociali e famiglia:** Migliorare i servizi e gli interventi in ambito sociale con proposte a sostegno della famiglia e della persona. Tutela dei centri estivi e dei luoghi di aggregazione.

Revisione del Regolamento per l'accesso ai servizi sociali e per la concessione di sussidi che si ispiri ai principi di chiarezza, precisione, uniformità, semplicità ed economia e che possa garantire le risposte ai cittadini afferenti ai nuovi bisogni, in linea con le realtà vicine e nel rispetto della vigente normativa.

La necessità di revisione negli anni è diventata irrinunciabile per garantire un migliore lavoro, ma anche una procedura più snella e gestibile da parte degli uffici., ma soprattutto una risposta puntuale ai cittadini. Una revisione meticolosa frutto di un importante e lungo percorso da parte degli uffici dei servizi sociali.

L'adesione ad un bando della Fondazione Cariplo con la presentazione di un progetto è volto a strutturare una rete di attori locali in grado di offrire risposte rapide, efficaci e coordinate ai problemi di impoverimento e di vulnerabilità della popolazione ossolana consentirà nuove risposte per l'attuazione di strategie di contrasto basate sull'impiego ottimale delle risorse già presenti sul territorio.

Misure di solidarietà alimentare mediante buoni spesa e interventi di sostegno ai nuclei famigliari in stato di bisogno mediante l'erogazione di contributi straordinari.

Sostenere l'inserimento lavorativo e i percorsi di formazione obbligatoria dei cittadini più fragili (disabili, psichiatrici, minori a rischio di dispersione scolastica, etc.).

Predisposizione Progetti Utili alla Comunità (c.d. PUC) a cui adibire i percettori di Reddito di cittadinanza tenuti a svolgere lavori di pubblica utilità.

Monitorare gli interventi a favore dei soggetti a rischio di esclusione sociale delegati per legge al Consorzio Intercomunale per la gestione dei servizi socio-assistenziali.

Mantenimento dei rapporti con A.T.C. per la gestione delle assegnazioni di alloggi di edilizia convenzionata, la gestione delle istanze riferite ai morosi incolpevoli, la valutazione dei casi di emergenza abitativa demandati ad apposito tavolo composto dalle diverse componenti sociali del territorio. Formazione di una nuova graduatoria per l'assegnazione di alloggi di ERP di A.T.C.

Sostegno al progetto La Cura è di Casa della Fondazione Comunitaria.

Prosecuzione all'erogazione dei servizi domiciliari agli anziani attraverso il sostegno al progetto "La

cura è di casa”.

Riqualificazione della R.S.A. interna per la maggior fruibilità del servizio sulla base delle nuove esigenze e delle relative aree esterne.

**11-Sviluppo economico e competitività:** costante aggiornamento del supporto telematico dello Sportello Unico per le Attività Produttive e dello Sportello Unico dell’Edilizia – SUE per migliorare i servizi offerti. Sostegno al commercio, all’industria, all’artigianato locale, all’agricoltura ed al lavoro transfrontaliero. Revisione del Piano del Mercato per armonizzarlo con le opere di riqualificazione delle aree pubbliche in atto, per il miglioramento dell’offerta merceologica, per la migliore organizzazione distributiva e dell’accessibilità. Rinnovo portale web istituzionale secondo linee guida AgID. Attivazione di strumenti tecnologici e di servizi accessori al portale web istituzionale nell’ottica di semplificare l’attività quotidiana degli utenti (cittadini, associazioni, imprese).

L’Amministrazione sarà impegnata, nell’ambito di un dialogo costante con i rappresentanti del settore commercio, nel rendere sempre più gradevole e sostenibile l’esperienza della visita e dell’acquisto a Domodossola, agevolando iniziative che mirino a convenzioni tra commercianti e fornitori di servizi per agevolare chi fa shopping in centro, nonché garantendo una moderna fruizione del servizio parcheggi che consenta sempre una corretta rotazione dei veicoli.

Una particolare attenzione sarà data anche ai negozi di vicinato delle frazioni, costituendo un patrimonio necessario per il consolidamento e lo sviluppo della Città di Domodossola.

## 2.2. Performance

Il decreto legislativo 27 ottobre 2009, n. 150, avente ad oggetto “Attuazione della legge 4 marzo 2009, n. 15, in materia di ottimizzazione della produttività del lavoro pubblico e di efficienza e trasparenza delle Pubbliche Amministrazioni”, introduce il concetto di performance nella Pubblica Amministrazione, definisce le fasi in cui articolare il ciclo della performance nonché i meccanismi per la valutazione della prestazione resa. Si è inteso, con tale norma, incrementare la produttività, l’efficacia e la trasparenza dell’attività amministrativa mediante un miglioramento continuo delle prestazioni rese dalle Pubbliche Amministrazioni. Il ciclo della performance ha pertanto l’obiettivo di connettere il management con la misurazione e valutazione delle performance dell’Ente.

Affinché tale processo dia i propri frutti è necessario che le Pubbliche amministrazioni programmino la propria attività definendo obiettivi strategici ed operativi, collegandoli alle risorse disponibili, individuando un sistema di misurazione costituito da indicatori per la valutazione delle performance resa, monitorando l’andamento dell’operato in corso d’anno e, se necessario, ponendo in essere azioni correttive per colmare eventuali scostamenti dai risultati attesi.

Come già indicato nei Piani della Performance pregressi, con il termine “performance” si intende il contributo (risultato e modalità di raggiungimento) che un determinato soggetto (individuo o gruppo) apporta attraverso la propria azione al raggiungimento delle finalità e degli obiettivi e, in ultima istanza, alla soddisfazione dei bisogni per i quali l’organizzazione è stata costituita. Esso rappresenta quindi il risultato che si consegue svolgendo una determinata attività. Ne sono elementi costitutivi:

- il risultato (espresso a monte come “obiettivo assegnato” e valutato a valle come “esito”);
- il soggetto cui tale obiettivo/risultato è ascrivibile;
- l’attività svolta dallo stesso per raggiungere il risultato atteso.

Con l’introduzione del ciclo della performance, che disciplina le fasi di programmazione, attuazione e misurazione di una prestazione, si è inteso diffondere e promuovere un sistema di gestione globale dell’azione (sia attesa che resa) da parte della Pubblica Amministrazione mediante il controllo e la valutazione dell’operato a cura dei destinatari dell’azione stessa, volto al miglioramento continuo dei servizi resi dalla Pubblica Amministrazione. La conoscibilità degli strumenti di programmazione e di rendicontazione da parte dei destinatari dell’attività rappresenta il presupposto fondamentale affinché il controllo possa essere esercitato ed il sistema funzioni. In tal senso si può affermare che performance e trasparenza vanno “a braccetto”.

Il tema della trasparenza risulta essere infatti uno dei cardini del sistema della performance. La pubblicità degli obiettivi assegnati, del sistema di misurazione e valutazione della prestazione unitamente alla trasparenza dei risultati conseguiti e delle risorse utilizzate favoriscono la responsabilizzazione di tutti gli attori coinvolti nel processo decisionale e operativo, in considerazione del ritorno informativo verso i portatori di interesse. Di fatto l’Amministrazione, mediante la trasparenza della propria attività e la pubblicità dei documenti facenti parte del ciclo della performance, “rende pubblicamente conto” delle proprie decisioni e del proprio operato che è valutato

sulla base di misurazioni oggettive, chiare e trasparenti, definite all'atto dell'assegnazione dell'obiettivo.

Il presupposto di partenza è che la mission di un'Amministrazione Pubblica sia quella di prendersi cura dei propri cittadini-utenti, vale a dire di rispondere alle necessità espresse dalla collettività di riferimento. In particolare il Comune, ente locale autonomo, cura gli interessi della propria comunità e ne promuove lo sviluppo operando sulla base della propria autonomia e nel rispetto della normativa vigente. In tal senso l'efficienza è indubbiamente connessa alla capacità di realizzare il migliore risultato possibile in relazione alle risorse disponibili, mentre l'efficacia rappresenta la capacità da parte dell'Amministrazione di fornire reale e adeguata risposta ai bisogni dei cittadini-utenti di riferimento, mediante il conseguimento degli obiettivi strategici definiti in fase di programmazione.

Così come riportato nei precedenti Piani della performance, le fasi dettagliate del ciclo di gestione della performance, come disciplinato all'art. 4 del richiamato decreto legislativo n. 150/2009 e s.m.i., sono:

- individuazione degli obiettivi da perseguire, con definizione dei valori attesi di risultato e relativi indicatori per la valutazione, e loro assegnazione ai Dirigenti responsabili; gli obiettivi devono essere specifici, misurabili con chiarezza, riferibili ad un arco temporale determinato e, soprattutto, correlati alla quantità e alla qualità delle risorse disponibili;
- assegnazione, per ogni obiettivo individuato, delle risorse umane e finanziarie;
- monitoraggio costante in corso d'anno con attuazione degli eventuali correttivi che si rendessero necessari;
- misurazione e valutazione della performance resa sia a livello organizzativo che individuale; la valutazione è effettuata, per ovvie ragioni, a consuntivo; in itinere è prevista un'attività di monitoraggio che consiste nel confronto periodico e sistematico dei dati rilevati in corso d'opera e delle fasi definite per ogni obiettivo;
- utilizzo di sistemi premianti, secondo criteri di valorizzazione del merito;
- rendicontazione dei risultati conseguiti a tutti i portatori di interessi (organi di indirizzo politico- amministrativo, gruppi di interesse, utenti, ecc.).

La corretta applicazione delle fasi previste dal ciclo di gestione della performance consente ad un'Amministrazione di identificare le proprie priorità, razionalizzare le scelte e l'utilizzo delle risorse, rafforzare i processi di controllo e migliorare le proprie prestazioni.

Il Piano della Performance, documento strategico che dà avvio al ciclo della performance, costituisce lo strumento funzionale per connettere la conduzione politico-amministrativa di mandato alla conduzione esecutiva della direzione. Dal complesso delle attività svolte dall'Ente si selezionano gli obiettivi di performance annuali, in coerenza con la programmazione strategica triennale, da attuarsi nei modi e nei tempi prefissati avvalendosi della struttura organizzativa. L'operato di cui si deve dare conto comporta un corretto impiego di risorse umane, strumentali e finanziarie.



Il processo di pianificazione e controllo si sviluppa su vari livelli che consentono di passare ad un grado sempre maggiore di “dettaglio”. Si parte da un piano puramente strategico in cui dai contenuti del programma di governo, approvato ad inizio consiliatura e dagli eventuali successivi aggiornamenti, discendono le priorità strategiche definite sulla base delle richieste formulate dai portatori di interesse del contesto socio-economico di riferimento e delle risorse umane ed economiche disponibili. Ad un livello successivo, mediante l'adozione del Documento Unico di Programmazione (DUP), le priorità strategiche di cui al punto precedente vengono declinate in piani pluriennali in un'ottica programmatica. Il DUP è costituito da una parte strategica che sviluppa le linee programmatiche di mandato, individua gli indirizzi strategici dell'Ente e si riferisce all'intero mandato amministrativo e da una sezione operativa, con orizzonte temporale triennale, che dettaglia gli obiettivi operativi dell'Ente suddivisi per programmi, elaborati in coerenza con i contenuti delineati nella sezione strategica. Il terzo livello lungo cui si sviluppa il processo di pianificazione e controllo è di taglio operativo. Mediante l'adozione del Piano Esecutivo di Gestione (PEG) - che ai sensi di quanto stabilito dall'art. 3, comma 1, lett. g bis) del D.L. n. 174/2012 convertito con L. n. 213/2012 è unificato organicamente al Piano della Performance – sono infatti individuate le modalità temporali, organizzative, funzionali per il conseguimento delle priorità, declinate in obiettivi assegnati ai singoli Dirigenti responsabili dei servizi.

Non si tratta di fasi definite “a tavolino” dall'Amministrazione bensì di un processo che coinvolge molteplici attori, per competenza e a vario titolo coinvolti. I cittadini possono influire sulle decisioni del Consiglio comunale che approva il Bilancio di Previsione, il Rendiconto e il Documento Unico di Programmazione (DUP) e che, pertanto, interviene nella definizione di obiettivi e allocazione delle risorse. La Giunta comunale, dal canto suo, traduce i contenuti del DUP in obiettivi gestionali mediante l'approvazione del Piano Esecutivo di Gestione. Da non dimenticare, infine, il contributo del personale appartenente all'Amministrazione. Il Segretario Generale infatti coordina l'attività dell'apparato amministrativo, cura la predisposizione del Piano e la Relazione alla Performance; i dirigenti assicurano la gestione dell'area di competenza e organizzano l'attività sulla base degli obiettivi assegnati e, infine, il personale appartenente alle categorie contribuisce, mediante la propria prestazione professionale, al raggiungimento degli obiettivi.

Affinché la valutazione sia quanto più possibile obiettiva e imparziale è necessario che sia effettuata da un soggetto terzo indipendente. Il monitoraggio dell'intero sistema di misurazione e valutazione della performance è affidato al Nucleo di Controllo e Valutazione N.C.V.P. che in materia di performance svolge i seguenti compiti:

- a) monitorare il funzionamento complessivo del sistema di misurazione e valutazione della performance;
- b) convalidare la relazione sulla performance;
- c) proporre annualmente la valutazione della dirigenza ai fini dell'attribuzione della retribuzione di risultato;

- d) controllare la corretta applicazione dei processi di misurazione e valutazione;
- e) curare gli adempimenti in materia di obblighi di pubblicità, trasparenza e diffusione delle informazioni attribuiti ai corrispondenti organismi previsti dalla normativa statale vigente;

La valutazione della performance individuale dei dirigenti è collegata anche ai comportamenti organizzativi richiesti per un più efficace svolgimento delle funzioni assegnate.

L'eventuale valutazione negativa della performance rileva ai fini dell'accertamento della responsabilità dirigenziale ed anche ai fini disciplinari, laddove è previsto che se per tre anni di seguito un dipendente consegue una valutazione negativa scatta il licenziamento.

Ogni amministrazione è inoltre tenuta a valutare la performance del suo complesso, delle singole unità operative in cui si articola e dei singoli dipendenti che, oltre agli obiettivi specifici dell'Ente, devono raggiungere gli obiettivi generali vale a dire priorità coerenti, in termini di attività, con la politica nazionale e che sono definiti a livello centrale, tenendo conto del comparto di contrattazione collettiva di appartenenza. In tale contesto gli OIV assumono un ruolo attivo nel segnalare eventuali necessità di correttivi rispetto agli obiettivi programmati, anche a seguito delle risultanze dei controlli interni, con poteri propri di indagine e accesso agli atti.

Ai sensi del decreto legislativo n. 74/2017 le Pubbliche Amministrazioni sono inoltre tenute ad adottare sistemi di rilevamento della soddisfazione degli utenti in merito alla qualità dei servizi resi; in tale modo gli stakeholder diventano protagonisti non solo per la definizione degli obiettivi, ma anche ai fini della valutazione della prestazione resa dall'Ente.

In un'ottica di valorizzazione del merito sono stati introdotti nuovi meccanismi di distribuzione delle risorse destinate a remunerare la performance organizzativa e quella individuale e sono stati definiti criteri idonei a garantire che alla significativa differenziazione dei giudizi corrisponda un'effettiva diversificazione dei trattamenti economici correlati.

Si riporta **nell'allegato 2**, al presente Piano, il **Piano degli Obiettivi di Performance 2023-2025**, obiettivi da realizzare con le risorse attribuite con il Piano Esecutivo di Gestione 2023-2025 (PEG) approvato con deliberazione di Giunta Comunale n. 41 del 30/03/2023.

## 2.3 Rischi corruttivi e trasparenza

### 2.3.1 Soggetti, compiti e responsabilità della strategia di prevenzione della corruzione

I soggetti che concorrono alla strategia di prevenzione della corruzione all'interno dell'Amministrazione e i relativi compiti e funzioni sono i seguenti.

SOGGETTI	COMPITI	RESPONSABILITÀ
<b>Giunta Comunale</b>	Organo di indirizzo politico cui competono la definizione degli obiettivi in materia di prevenzione della corruzione e trasparenza, che costituiscono contenuto necessario e parte integrante dei documenti di programmazione strategico – gestionale, nonché entro il 31 gennaio di ogni anno, l'adozione iniziale ed i successivi aggiornamenti del PTPCT	Ai sensi dell'art. 19, comma 5, lett. b), del D.L. 90/2014, convertito in legge 114/2014, l'organo deputato all'adozione della programmazione per la gestione dei rischi corruttivi e della trasparenza, oltre che per la mancata approvazione e pubblicazione del piano nei termini previsti dalla norma ha responsabilità in caso di assenza di elementi minimi della sezione
<b>Responsabile della Prevenzione della Corruzione e della Trasparenza</b>	<p>Il Responsabile della Prevenzione della Corruzione e Trasparenza, nominato con decreto del Sindaco, il quale assume diversi ruoli all'interno dell'amministrazione e per ciascuno di essi svolge i seguenti compiti:</p> <p><u>in materia di prevenzione della corruzione:</u></p> <ul style="list-style-type: none"> <li>- obbligo di vigilanza del RPCT sull'attuazione, da parte di tutti i destinatari, delle misure di prevenzione del rischio contenute nel Piano;</li> </ul>	<p>Ai sensi dell'art. 1, comma 8, della legge 190/2012, come modificata ed integrata dal D.lgs. 97/2016, "la mancata predisposizione del piano e la mancata adozione delle procedure per la selezione e la formazione dei dipendenti costituiscono elementi di valutazione della responsabilità dirigenziale";</p> <p>ai sensi dell'art. 1, comma 12, della legge 190/2012, come modificata ed integrata dal D.lgs. 97/2016, il Responsabile della Prevenzione "In caso di commissione, all'interno dell'amministrazione, di un reato di</p>

	<ul style="list-style-type: none"> <li>- obbligo di segnalare all'organo di indirizzo e all'Organismo di valutazione le disfunzioni inerenti all'attuazione delle misure in materia di prevenzione della corruzione e di trasparenza;</li> <li>- obbligo di indicare agli uffici competenti all'esercizio dell'azione disciplinare i nominativi dei dipendenti che non hanno attuato correttamente le misure in materia di prevenzione della corruzione e di trasparenza (art. 1, co. 7, l. 190/2012).</li> </ul> <p><u>in materia di trasparenza:</u></p> <ul style="list-style-type: none"> <li>- svolgere stabilmente un'attività di monitoraggio sull'adempimento da parte dell'amministrazione degli obblighi di pubblicazione;</li> </ul>	<p>corruzione accertato con sentenza passata in giudicato, risponde ai sensi dell'art. 21 del decreto legislativo 30 marzo 2001, n. 165, e successive modificazioni, nonché sul piano disciplinare, oltre che per il danno erariale e all'immagine della pubblica amministrazione, salvo che provi tutte le seguenti circostanze:</p> <ul style="list-style-type: none"> <li>- di aver predisposto, prima della commissione del fatto, il piano di cui al comma 5 e di aver osservato le prescrizioni di cui ai commi 9 e 10 dell'art. 1 della Legge n. 190/2012;</li> <li>- di aver vigilato sul funzionamento e sull'osservanza del piano”.</li> </ul> <p>Ai sensi dell'art. 1 comma 14, della legge 190/2012, come modificata ed integrata dal D.lgs. 97/2016, “In</p>
	<ul style="list-style-type: none"> <li>- segnalare gli inadempimenti rilevati in sede di monitoraggio dello stato di pubblicazione delle informazioni e dei dati ai sensi del D.lgs. n. 33/2013;</li> <li>- ricevere e trattare le richieste di riesame in caso di diniego totale o parziale dell'accesso o di mancata risposta con riferimento all'accesso civico generalizzato.</li> </ul> <p><u>in materia di whistleblowing:</u></p>	<p>caso di ripetute violazioni delle misure di prevenzione previste dal Piano, il responsabile individuato ai sensi del comma 7 del presente articolo risponde ai sensi dell'articolo 21 del decreto legislativo 30 marzo 2001, n. 165, e successive modificazioni, nonché, per omesso controllo, sul piano disciplinare, salvo che provi di avere comunicato agli uffici le misure da adottare e le relative modalità e di avere vigilato sull'osservanza del Piano.”.</p>

	<ul style="list-style-type: none"> <li>- ricevere e prendere in carico le segnalazioni;</li> <li>- porre in essere gli atti necessari ad una prima attività di verifica e di analisi delle segnalazioni ricevute.</li> </ul> <p><u>in materia di inconferibilità e incompatibilità:</u></p> <ul style="list-style-type: none"> <li>- capacità di intervento, anche sanzionatorio, ai fini dell'accertamento delle responsabilità soggettive e, per i soli casi di inconferibilità, dell'applicazione di misure interdittive;</li> <li>- segnalazione di violazione delle norme in materia di inconferibilità ed incompatibilità all'ANAC.</li> </ul> <p><u>in materia di AUSA:</u></p> <ul style="list-style-type: none"> <li>- sollecitare l'individuazione del soggetto preposto</li> </ul>	<p>La responsabilità è esclusa ove l'inadempimento degli obblighi posti a suo carico sia dipeso da causa non imputabile al Responsabile della Prevenzione. [L] [SEP]</p>
	<p>all'iscrizione e all'aggiornamento dei dati e a indicarne il nome all'interno del PTPCT.</p>	

<p><b>Responsabile dell'Anagrafe della Stazione Appaltante (RASA)</b></p>	<p>Il Responsabile dell'Anagrafe della Stazione Appaltante, nominato con decreto del Sindaco il quale cura l'inserimento e aggiornamento della BDNCP presso l'ANAC dei dati relativi all'anagrafica della stazione appaltante, della classificazione della stessa e dell'articolazione in centri di costo.</p>	<p>Con riferimento alle rispettive competenze, la violazione delle misure di prevenzione e degli obblighi di collaborazione ed informazione e segnalazione previste dal presente Piano e nel Programma Triennale per la Trasparenza e l'Integrità e delle regole di condotta previste nei Codici di Comportamento da parte dei dipendenti dell'Ente è fonte di responsabilità disciplinare, alla quale si aggiunge, per i dirigenti, la responsabilità dirigenziale.</p>
<p><b>Dirigenti</b></p>	<p>Svolgono attività informativa nei confronti del responsabile e dell'autorità giudiziaria (art. 16 d.lgs. n. 165 del 2001; art. 20 D.P.R. n. 3 del 1957; art. 1, comma 3, L. n. 20 del 1994; art. 331 c.p.p.);</p> <p>partecipano al processo di gestione del rischio;</p> <p>propongono le misure di prevenzione (art. 16 d.lgs. n. 165 del 2001);</p> <p>assicurano l'osservanza del Codice di comportamento e verificano le ipotesi di violazione;</p> <p>adottano le misure gestionali, quali l'avvio di procedimenti disciplinari, la sospensione e, ove possibile, la rotazione del personale (artt. 16 e 55 bis d.lgs. n. 165 del 2001);</p> <p>osservano le misure contenute nel PTPCT (art. 1, comma 14, della L. n. 190 del 2012);</p>	<p>Alle violazioni di natura disciplinare si applicano, nel rispetto dei principi di gradualità e proporzionalità, le sanzioni previste dai CCNL e dai Contratti Integrativi con riferimento a ciascuna categoria.</p>

	<p>provvedono al monitoraggio delle attività nell'ambito delle quali è più elevato il rischio di corruzione svolte dall'ufficio a cui sono preposti;</p> <p>suggeriscono le azioni correttive per le attività più esposte a rischio.</p>	
<p><b>Titolari di Posizione Organizzativa (PO) – Elevata Qualificazione</b></p>	<p>Danno comunicazione al Responsabile della prevenzione della corruzione e della trasparenza di fatti, attività o atti, che si pongano in contrasto con le direttive in materia di prevenzione della corruzione e trasparenza.</p> <p>Garantiscono il tempestivo e regolare flusso delle informazioni da pubblicare ai fini del rispetto degli obblighi di legge in materia di trasparenza e pubblicità.</p> <p>Partecipano al processo di gestione dei rischi corruttivi.</p> <p>Applicano e fanno applicare, da parte di tutti i dipendenti assegnati alla propria responsabilità, le disposizioni in materia di prevenzione della corruzione e trasparenza amministrativa.</p> <p>Propongono eventuali azioni migliorative delle misure di prevenzione della corruzione.</p> <p>Adottano o propongono l'adozione di misure gestionali, quali l'avvio di procedimenti disciplinari, la sospensione e rotazione del personale.</p>	
<p><b>I dipendenti</b></p>	<p>Partecipano al processo di valutazione e gestione del rischio in</p>	

	<p>sede di definizione delle misure di prevenzione della corruzione.</p> <p>Osservano le misure di prevenzione della corruzione e di trasparenza contenute nella sottosezione del PIAO.</p> <p>Osservano le disposizioni del Codice di comportamento nazionale dei dipendenti pubblici e del codice di comportamento integrativo dell'Amministrazione con particolare riferimento alla segnalazione di casi personali di conflitto di interessi.</p> <p>Partecipano alle attività di formazione in materia di prevenzione della corruzione e trasparenza organizzate dall'Amministrazione.</p> <p>Segnalano le situazioni di illecito al Responsabile della Prevenzione della Corruzione o all'U.P.D..</p>	
<p><b>Collaboratori esterni</b></p>	<p>Per quanto compatibile, osservano le misure di prevenzione della corruzione contenute nella sottosezione del PIAO.</p> <p>Per quanto compatibile, osservano le disposizioni del Codice di comportamento Nazionale e del Codice di comportamento integrativo dell'Amministrazione segnalando le situazioni di illecito.</p>	<p>Le violazioni delle regole di cui alla presente sezione del PIAO e del Codice di comportamento applicabili al personale convenzionato, ai collaboratori a qualsiasi titolo, ai dipendenti e collaboratori di ditte affidatarie di servizi che operano nelle strutture del Comune o in nome e per conto dello stesso, sono sanzionate secondo quanto previsto nelle specifiche clausole inserite nei relativi contratti.</p> <p>E' fatta salva l'eventuale richiesta di risarcimento qualora da tale comportamento siano derivati danni</p>



		all'Ente, anche sotto il profilo reputazionale e di immagine.
--	--	---

Partecipano inoltre alla realizzazione della strategia di prevenzione della corruzione e trasparenza dell'Amministrazione i seguenti soggetti con un ruolo consultivo, di monitoraggio, verifica e sanzione.

SOGGETTI	COMPITI
<b>Consiglio Comunale</b>	Organo di indirizzo politico cui competono la definizione degli obiettivi strategici in materia di prevenzione della corruzione e trasparenza, che costituiscono contenuto necessario e parte integrante dei documenti di programmazione strategico – gestionale
<b>Organismo di valutazione (NCVP)</b>	<p>Partecipa al processo di gestione del rischio;</p> <p>considera i rischi e le azioni inerenti la prevenzione della corruzione nello svolgimento dei compiti ad essi attribuiti;</p> <p>svolge compiti propri connessi all'attività anticorruzione nel settore della trasparenza amministrativa (artt. 43 e 44 d.lgs. n. 33 del 2013);</p> <p>esprime parere obbligatorio sul Codice di comportamento adottato dall'Amministrazione comunale (art. 54, comma 5, d.lgs. n. 165 del 2001);</p> <p>verifica la corretta applicazione del piano di prevenzione della corruzione da parte dei Dirigenti ai fini della corresponsione della indennità di risultato;</p> <p>verifica coerenza dei piani triennali per la prevenzione della corruzione con gli obiettivi stabiliti nei documenti di programmazione strategico - gestionale, anche ai fini della validazione della Relazione sulla performance;</p> <p>verifica i contenuti della Relazione sulla performance in rapporto agli obiettivi inerenti alla prevenzione della corruzione e alla trasparenza, potendo chiedere, inoltre, al Responsabile della prevenzione della corruzione e della trasparenza le informazioni e i documenti necessari per lo svolgimento del controllo e potendo effettuare audizioni di dipendenti;</p> <p>riferisce all'ANAC sullo stato di attuazione delle misure di prevenzione della corruzione e della trasparenza.</p>
<b>Collegio dei Revisori dei conti</b>	Analizza e valuta, nelle attività di propria competenza, e nello svolgimento dei compiti ad esso attribuiti, le azioni inerenti la prevenzione della corruzione ed i rischi connessi, riferendone al Responsabile della Prevenzione della Corruzione e della Trasparenza.

	Esprime pareri obbligatori sugli atti di rilevanza economico-finanziaria di natura programmatica.
<b>Ufficio Procedimenti disciplinari (U.P.D.)</b>	Svolge i procedimenti disciplinari nell'ambito della propria competenza. Provvede alle comunicazioni obbligatorie nei confronti dell'autorità giudiziaria. Propone l'aggiornamento del Codice di comportamento.

### 2.3.2 Sistema di gestione del rischio

La definizione del livello di esposizione al rischio di eventi corruttivi dei processi è importante al fine di individuare quelli su cui concentrare l'attenzione per la progettazione o per il rafforzamento delle misure di trattamento del rischio e guidare l'attività di monitoraggio da parte del RPCT.

Il Comune di Domodossola in base alle indicazioni contenute nell'Allegato 1 al PNA 2019, ha provveduto ad elaborare una metodologia qualitativa per l'individuazione e la stima del rischio.

Al fine di applicare la metodologia elaborata, al catalogo dei processi dell'Ente, si è operato secondo le seguenti fasi:

1. **Misurazione** del valore di ciascuna delle variabili proposte, sia attraverso l'utilizzo di dati oggettivi (dati giudiziari), sia attraverso la misurazione di dati di natura soggettiva, rilevati attraverso valutazioni espresse dai responsabili dei singoli processi mediante l'utilizzo di una scala di misura uniforme di tipo ordinale.
2. **Definizione** del valore sintetico degli indicatori attraverso l'aggregazione delle valutazioni espresse per le singole variabili.
3. **Attribuzione** di un livello di rischiosità a ciascun processo.

Si rimanda all'**allegato 1** del presente Piano, Sottosezione "Rischi Corruttivi e Trasparenza" per tutti i dettagli in merito alla metodologia utilizzata per l'individuazione e la stima del rischio e dei valori dei diversi parametri di ponderazione per ciascun processo, ed in particolare agli allegati B "Analisi dei rischi" – C "Individuazione e Programmazione delle misure" e C1 "Individuazione delle principali misure per aree di rischio"

### 2.3.3 Gli obiettivi per la prevenzione della corruzione e la trasparenza

La fase di identificazione e progettazione delle misure di prevenzione è finalizzata alla individuazione degli interventi organizzativi volti a ridurre o neutralizzare il rischio di corruzione, sulla base delle priorità emerse in sede di valutazione degli eventi rischiosi.

Si riporta di seguito la programmazione delle misure "generalì" di prevenzione della corruzione e trasparenza.

MISURA	AZIONI	TEMPI DI REALIZZAZIONE	RESPONSABILI	INDICATORE DI REALIZZAZIONE
Accesso civico “semplice”, Accesso civico “generalizzato”, Accesso “documentale”	1. Monitoraggio delle richieste di accesso civico generalizzate pervenute e verifica del rispetto degli obblighi di legge	Per tutta la validità del presente Piano	RPCT	Registro delle richieste di accesso civico pervenute
Codice di comportamento	1. Aggiornamento del Codice di comportamento integrativo	Entro il 31.10.2023	RPCT	Codice di comportamento integrativo approvato
	2. Formazione del personale in materia di codice di comportamento	Entro il 31/12 di ogni anno	RPCT	Almeno i Dirigenti e le PO (100% Dirigenti e PO)
	3. Monitoraggio della conformità del comportamento dei dipendenti alle previsioni del Codice	Entro il 15/12 di ogni anno	Responsabili	N. sanzioni applicate nell’anno Riduzione/aumento sanzioni rispetto all’anno precedente
Astensione in caso di conflitto d’interesse	1. Segnalazione a carico dei dipendenti di ogni situazione di conflitto anche potenziale	Tempestivamente e con immediatezza	I Responsabili sono responsabili della verifica e del controllo nei confronti dei dipendenti	N. Segnalazioni/N. Dipendenti N. Controlli/N. Dipendenti
	2. Segnalazione da parte dei dirigenti al responsabile della Prevenzione	Tempestivamente e con immediatezza	RPCT	N. Segnalazioni volontarie/N. Dirigenti N. Controlli/N. Dirigenti
	di eventuali conflitti di interesse anche potenziali			Dirigenti

Conferimento e autorizzazioni incarichi	1. Divieto assoluto di svolgere incarichi anche a titolo gratuito senza la preventiva autorizzazione	Sempre ogni qualvolta si verifichi il caso	Tutti i dipendenti	N. richieste/N. dipendenti N. sanzioni disciplinari per mancata comunicazione/N. dipendenti
	2. Applicazione delle procedure di autorizzazione previste dal Codice di comportamento integrativo dei dipendenti	Sempre ogni qualvolta si verifichi il caso	Tutti i dipendenti	N. richieste/N. dipendenti N. sanzioni disciplinari per mancata comunicazione/N. dipendenti
Inconferibilità per incarichi dirigenziali	1. Obbligo di acquisire preventiva autorizzazione prima di conferire l'incarico	Sempre prima di ogni incarico	Soggetti responsabili dell'istruttoria del provvedimento finale della nomina o del conferimento dell'incarico Ufficio personale per controlli a campione	N. dichiarazioni/N. incarichi (100%) N. verifiche/N. dichiarazioni (100%)
	2. Obbligo di aggiornare la dichiarazione	Annualmente	Ufficio personale per controlli a campione e acquisizione Casellario Giudiziario e Carichi Pendenti	N. verifiche/N. dichiarazioni (100%)

Formazione	1. Realizzazione di corsi di formazione in materia di prevenzione della corruzione, trasparenza e codice di comportamento	Entro il 15/12 di ogni anno	RPCT	N. corsi realizzati
Formazione di Commissioni, assegnazione agli uffici e conferimento di incarichi in caso di condanna penale per delitti contro la PA	1. Acquisizione della dichiarazione di assenza di cause ostative ai sensi dell'art. 35-bis del D.lgs. n. 165/2001	Tutte le volte che si deve conferire un incarico o fare un'assegnazione	Responsabili per i dipendenti RPCT per i Responsabili	N. Controlli/N. Nomine o Conferimenti
Indice di trasparenza calcolato sulla base dell'attestazione annuale dell'Organismo di valutazione	PUBBLICAZIONE	Per tutta la validità del Piano	Dirigenti/responsabili della pubblicazione dei dati	Valore medio come attestato dall'Organismo di valutazione > 1,2
	COMPLETEZZA DEL CONTENUTO			Valore medio come attestato dall'Organismo di valutazione > 1,7
	COMPLETEZZA RISPETTO AGLI UFFICI			
	AGGIORNAMENTO			
	APERTURA FORMATO			

### 2.3.4 Monitoraggio sull'idoneità e attuazione delle misure di prevenzione della corruzione

In attuazione degli indirizzi contenuti nel PNA, si procederà al monitoraggio dell'implementazione delle misure contenute nel presente piano per prevenire/contrastare i fenomeni di corruzione attraverso la definizione di un sistema di reportistica che consenta al RPCT di poter osservare costantemente l'andamento dei lavori e di intraprendere le iniziative più adeguate in caso di scostamenti.

Concorrono a garantire l'azione di monitoraggio, oltre al RPCT, i Dirigenti, limitatamente alle strutture ricomprese nell'area di rispettiva pertinenza e l'Organismo di valutazione, nell'ambito dei propri compiti di vigilanza.

Al fine di garantire l'efficace attuazione e l'adeguatezza del Piano e delle relative misure si intende implementare un processo di monitoraggio annuale.

Dell'attività di monitoraggio si darà conto nella Relazione predisposta dal RPCT entro il 15 dicembre di ogni anno o diversa scadenza stabilita dall'ANAC.

### **2.3.5 Programmazione della trasparenza**

Alla corretta attuazione delle disposizioni in materia di trasparenza concorrono il Responsabile della prevenzione della corruzione e della trasparenza e tutte le strutture dell'Amministrazione attraverso i rispettivi Dirigenti.

Si rimanda all'**allegato 1** del presente Piano, Sottosezione "Rischi Corruttivi e Trasparenza" ed in particolare alla tabella di cui all'allegato D, ove sono riportati i flussi informativi necessari a garantire l'individuazione/elaborazione, la trasmissione e la pubblicazione dei dati nonché il sistema di monitoraggio sull'attuazione degli stessi.

## **3. SEZIONE: ORGANIZZAZIONE E CAPITALE UMANO**

### **3.1 Struttura organizzativa - Obiettivi di stato di salute organizzativa dell'Ente**

#### **3.1.1 Obiettivi per il miglioramento della salute di genere**

L'uguaglianza di genere è una questione di grande importanza nella pubblica amministrazione, e per questo motivo in base agli obiettivi indicati dall'articolo 5 del DL n. 36/2022 convertito in Legge n. 79/2022 il Ministero per la Pubblica Amministrazione e il Ministero per le Pari Opportunità e la Famiglia hanno elaborato delle linee guida per supportare le PA nel creare un ambiente di lavoro più inclusivo e rispettoso della parità di genere.

Gli obiettivi e le azioni per la parità di genere di seguito elencati hanno ottenuto il previsto parere da parte del Comitato Unico di Garanzia (CUG);

Con nota del 16.11.2022 si è provveduto a richiedere il parere di competenza della competente Consiglieri di parità.

Si riportano di seguito gli obiettivi e le azioni per il miglioramento della salute di genere dell'amministrazione.

La programmazione potrà essere oggetto di revisione annuale "a scorrimento", in

relazione ai mutamenti intervenuti e al grado di progressiva realizzazione degli obiettivi programmati.

Il Comune di Domodossola intende realizzare i seguenti tre obiettivi generali:

Obiettivo 1: Pari Opportunità

Obiettivo 2: Benessere Organizzativo

Obiettivo 3: Contrasto di qualsiasi forma di discriminazione e di violenza morale o psichica

Per quanto riguarda le pari opportunità, anche in relazione alle indicazioni dell'Unione Europea, negli ultimi anni è aumentata l'attenzione delle organizzazioni pubbliche e private rispetto al tema della conciliazione tra lavoro e vita personale e familiare. In tale ottica deve essere inquadrata la recente Legge n. 81/2017, in precedenza citata, che sottolinea come, oltre a migliorare la competitività, le sperimentazioni sul lavoro agile possano contribuire a migliorare la conciliazione dei tempi di vita e di lavoro.

Per quanto riguarda in particolare la Pubblica Amministrazione, il riferimento normativo è l'art. 14 della Legge n. 124/2015 e la successiva Direttiva del Presidente del Consiglio dei Ministri del 1 giugno 2017 in materia di lavoro agile.

D'altronde è ormai convinzione diffusa che un ambiente professionale attento anche alla dimensione privata e alle relazioni familiari produca maggiore responsabilità e produttività.

Le organizzazioni non possono ignorare, infatti, l'esistenza di situazioni, ormai molto diffuse, che possono interferire in modo pesante nell'organizzazione della vita quotidiana delle persone e che, complice da un lato la crisi economica che ha coinvolto molte famiglie e, dall'altro, lo slittamento dell'età pensionabile, costringe lavoratori sempre più anziani, a farsi direttamente carico delle attività di cura di figli e genitori anziani, invece di delegarle a soggetti esterni.

In un contesto di attenzione e tutela delle necessità di conciliazione dei tempi di vita personale, familiare e lavorativa, il Comune di Domodossola applicherà l'istituto del part-time nei confronti delle persone che ne faranno richiesta, ispirandosi a criteri di equità e imparzialità, cercando di contemperare le esigenze della persona con le necessità di funzionalità dell'Amministrazione.

Per colmare l'obsolescenza delle competenze sarà necessario definire piani di formazione di medio periodo per un aggiornamento continuo e uno sviluppo della cultura.

La formazione sarà uno strumento essenziale per la realizzazione di questi obiettivi, parallelamente ad una attività di informazione e sensibilizzazione di tutta la comunità lavorativa.

Per quanto riguarda il benessere organizzativo, è necessario innanzitutto sottolineare che si tratta di un concetto complesso e molto ampio che può essere condizionato, nella sua percezione, da tutte le scelte dell'Ente, a livello generale, in materia di gestione delle persone, ma anche dalle decisioni e micro-azioni assunte quotidianamente dai dirigenti e dai responsabili delle singole strutture, in termini di comunicazione interna, contenuti del lavoro, condivisione di decisioni ed obiettivi, riconoscimenti e apprezzamenti del lavoro svolto.

Si lavorerà per costruire una mappa delle competenze professionali, strumento indispensabile per conoscere e valorizzare la qualità del lavoro di tutti i propri dipendenti, in un contesto nel quale il processo di digitalizzazione è centrale.

Nell'ambito del Contrasto di qualsiasi forma di discriminazione e di violenza morale o psichica saranno predisposte azioni di informazione, formazione e sensibilizzazione sull'antidiscriminazione.

### **Obiettivo 1: Pari Opportunità**

In coerenza con il Piano delle Azioni Positive 2023-2025 approvato con deliberazione della Giunta Comunale n. 163 del 15.11.2022 verranno attuate le seguenti azioni:

#### A) Conciliazione

Monitoraggio e sviluppo degli strumenti di conciliazione (part-time, flessibilità oraria, ...)

#### B) Azioni di diversity management (genere):

Azioni di sensibilizzazione finalizzate ad una riflessione dei padri relativamente ad una migliore condivisione dei compiti di cura e alle azioni di sensibilizzazione sull'esercizio di questo diritto;

Individuazione di modalità di linguaggio idonee ad evitare discriminazioni nelle comunicazioni;

Azioni di sostegno per favorire il reinserimento del personale assente dal lavoro per lunghi periodi con particolare attenzione alla maternità;

#### C) Azioni di diversity management (disabilità):

Sensibilizzazione e sostegno sul tema della disabilità.

#### D) Azioni di diversity management (età):

Sensibilizzazione, formazione e sostegno sul tema dell'età (aging diversity) analizzando soluzioni che consentano di attivare un reciproco scambio di esperienze, conoscenze e capacità tra dipendenti di diverse generazioni.

#### E) Azioni di diversity management (orientamento sessuale):



Sensibilizzazione e formazione.

F) Azioni di contrasto di qualsiasi forma di discriminazione e di violenza morale o psichica

Informazione, formazione e sensibilizzazione sull'antidiscriminazione.

### **Obiettivo 2: Benessere Organizzativo**

In coerenza con il Piano delle Azioni Positive 2023-2025 approvato con deliberazione della Giunta Comunale n. 163 del 15.11.2022 si attueranno le seguenti azioni:

- Ricerca e sperimentazione di metodologie innovative per l'engagement delle persone, per rafforzare la loro motivazione e per favorire l'ascolto e la crescita personale;
- Valorizzazione di buone pratiche e di soluzioni organizzative innovative individuate dalle singole strutture per migliorare il clima interno ed il benessere organizzativo (a titolo di esempio: collocazione temporale delle riunioni tenendo conto anche delle esigenze di conciliazione vita-lavoro, etc).

### **Obiettivo 3: Contrasto di qualsiasi forma di discriminazione e di violenza morale o psichica**

In coerenza con il Piano delle Azioni Positive 2023-2025 approvato con deliberazione della Giunta Comunale n. 163 del 15.11.2022 si attuerà la seguente azione:

- Informazione e sensibilizzazione contro la violenza di genere.

### **3.1.2 Obiettivi per il miglioramento della salute digitale**

Il Comune di Domodossola ha approvato con deliberazione della Giunta Comunale n.150 del 28.10.2022 il proprio Piano Triennale per la transizione digitale.

La digitalizzazione della Pubblica Amministrazione è una sfida importante per il futuro del nostro paese, con l'obiettivo di rendere i servizi pubblici più efficienti, accessibili e rispondenti alle esigenze dei cittadini e delle imprese. L'Agenzia per l'Italia Digitale ha pubblicato l'edizione 2022-2024 del Piano triennale per l'informatica nella PA, che rappresenta un importante strumento per la definizione e l'implementazione delle strategie e degli interventi per la digitalizzazione del sistema pubblico.

Si rappresenta che il Comune di Domodossola ha ottenuto i seguenti finanziamenti su PA digitale 2026 per le misure:

- 1.2 "Abilitazione al Cloud per le PA Locali"
- 1.4.1 "Esperienza del Cittadino nei servizi pubblici"

- 1.4.4 “Identità digitale – SPID – CIE”
- 1.4.3 “Adozione APPIO”
- 1.3.1 “Piattaforma Nazionale dei Dati”
- 1.4.5 “Piattaforma Notifiche”

La cui attuazione costituiscono gli obiettivi programmatici.

### **3.1.3 Obiettivi per il miglioramento della salute finanziaria**

La misurazione della salute finanziaria della pubblica amministrazione è un'attività importante per valutare la stabilità e la sostenibilità finanziaria di un ente pubblico e rientra a pieno titolo fra gli elementi da prendere in considerazione nel momento in cui si intende valutare il contributo dello stato di salute delle risorse di Ente alla realizzazione degli obiettivi di Valore Pubblico.

Si riportano di seguito gli obiettivi e le azioni per il miglioramento della salute finanziaria dell'amministrazione.

La programmazione potrà essere oggetto di revisione annuale “a scorrimento”, in relazione ai mutamenti intervenuti e al grado di progressiva realizzazione degli obiettivi programmati.

- Incidenza spese rigide (debito e personale) su entrate correnti
- Valutazione esistenza di deficit strutturale sulla base dei parametri individuati dal Ministero dell'Interno
- Incidenza dei procedimenti di esecuzione forzata sulle spese correnti oltre un valore soglia
- Velocità di pagamento della spesa corrente sia per la competenza sia per i residui

## **3.2 Organizzazione del lavoro agile**

Il Comune di Domodossola ha approvato la disciplina in materia di lavoro agile con deliberazione di Giunta Comunale n. 150 del 13.12.2021.

In questa sezione del Piano l'amministrazione definisce gli obiettivi e gli indicatori di programmazione organizzativa del lavoro agile.

### **Finalità ed obiettivi**

L'attivazione del lavoro agile risponde ed è funzionale alle seguenti finalità:

- introduzione di nuove soluzioni organizzative idonee a favorire lo sviluppo di una cultura gestionale orientata al lavoro per obiettivi ed al tempo stesso finalizzata

all'incremento della produttività e dell'efficienza;

- razionalizzazione dell'utilizzo degli spazi, anche in ragione della riorganizzazione dell'uso dei locali adibiti ad ufficio e della distribuzione in essi dei collaboratori;
- razionalizzazione dell'utilizzo delle dotazioni tecnologiche a disposizione del personale anche in ragione dell'assegnazione di dotazioni portabili, utilizzabili in ufficio e da remoto;
- garanzia per le pari opportunità e potenziamento delle misure di conciliazione dei tempi di vita e di lavoro;
- promozione della mobilità sostenibile tramite la riduzione degli spostamenti casa-lavoro ed il contenimento del relativo impatto ambientale;
- miglioramento dell'integrazione lavorativa dei soggetti a cui, per cause dovute a condizioni di disabilità o di fragilità, ovvero in ragione di altri impedimenti di natura oggettiva, personale o familiare, anche temporanea, la presenza fisica in ufficio possa risultare gravosa o comunque problematica.

Per il conseguimento delle finalità indicate sono programmati i seguenti obiettivi:

- collocazione in lavoro agile di almeno il 15 per cento dei dipendenti che operano su attività che possono essere svolte in modalità agile;
- esclusione assoluta di ogni penalizzazione ai fini del riconoscimento di professionalità e della progressione di carriera;
- alternanza del lavoro agile e del lavoro in presenza, anche al fine di tenere vivo il senso di appartenenza ad una comunità di lavoro e di non indebolire i legami sociali tra le persone.

### **Misure organizzative**

Si individuano le seguenti misure di carattere organizzativo:

- mappatura dei processi di lavoro al fine di individuare quelli lavorabili in modalità agile;
- definizione di un iter amministrativo per l'accesso al lavoro agile.

### **Mappatura dei processi**

I processi lavorabili in modalità agile devono avere le seguenti caratteristiche:

- le attività affidate al dipendente non richiedono la costante presenza fisica in ufficio;
- è possibile utilizzare strumentazioni tecnologiche idonee allo svolgimento della prestazione lavorativa al di fuori della sede di lavoro;
- la prestazione lavorativa può essere organizzata e gestita in autonomia dal

dipendente, in funzione del raggiungimento di obiettivi prefissati, periodicamente assegnati;

- è possibile monitorare la prestazione e valutare i risultati conseguiti;
- è nella disponibilità del dipendente, o in alternativa fornita dall'Amministrazione, nei limiti della disponibilità, la strumentazione informatica, tecnica e di comunicazione idonea e necessaria all'espletamento della prestazione in modalità agile;
- la modalità di svolgimento della prestazione lavorativa a distanza è compatibile con le esigenze organizzative e gestionali dell'ufficio di assegnazione del dipendente e garantisce livelli di produttività e di efficienza analoghi a quelli che caratterizzano il lavoro in presenza.

La mappatura è effettuata per ciascuna Area dai rispettivi dirigenti ed è coordinata dal Dirigente del personale, competente in materia di gestione delle risorse umane.

### **Processo amministrativo per l'accesso al lavoro agile .**

L'attivazione del lavoro agile è subordinata alla sottoscrizione di accordo individuale tra il dipendente e il dirigente dell'Area a cui è assegnato.

Si prevede il seguente processo:

- Lavoratore: presentazione della richiesta di lavoro agile su format predefinito;
- Dirigente: valutazione della richiesta in coerenza con la mappatura dei processi; predisposizione della bozza di accordo individuale, su format predefinito in coerenza con la disciplina legale e contrattuale e cura di tutti gli adempimenti di legge; sottoscrizione della bozza di accordo tra dipendente e dirigente competente.

L'accordo ha durata non superiore ad un anno e contenuti conformi alle disposizioni di legge e di contratto collettivo in materia di lavoro agile. Esso è rinnovabile d'intesa tra le parti.

Del contenuto dei format relativi alla richiesta di lavoro agile ed alla bozza di accordo individuale è resa informativa all'Organismo paritetico per l'innovazione, che potrà formulare proposte al riguardo.

### **Requisiti tecnologici**

Sono programmate le seguenti misure di rafforzamento o consolidamento delle dotazioni tecnologiche e dell'ufficio Sistemi Informativi, in parte già avviate o realizzate durante la fase di emergenza:

- connettività dati in ambito SPC2, con i parametri di sicurezza e affidabilità ivi previsti, in virtù dell'adesione alla rete regionale piemontese R.U.P.A.R attraverso C.S.I. Piemonte, società partecipata dal Comune di Domodossola, cui è affidata la gestione della

connettività dati e della sicurezza perimetrale, attraverso la gestione completa del firewall aziendale e delle regole di sicurezza regionali;

- gestione della sicurezza perimetrale della LAN dell'Ente affidata al service provider scelto ed adozione di una infrastruttura VPN in grado di garantire connessioni remote protette verso la LAN, in virtù della quale gli accessi sono costantemente sottoposti ad AUDIT da parte di software dedicati in conformità con quanto previsto dal GDPR e, in generale, dalle norme di sicurezza e dalle best practices di settore;
- virtualizzazione del data center, attualmente allocato su host presente in sede, e realizzazione di infrastrutture di amministrazione che ne consentono la gestione in modalità flessibile, ridondata, protetta da remoto, oltreché la possibilità di una facile migrazione verso il cloud pubblico certificato Agid;
- gestione dei principali processi di lavoro su infrastruttura in cloud, presso data center conforme alle regole tecniche stabilite in materia di sicurezza e protezione dati dall'Agid, al fine di renderli sempre fruibili ed operativi senza vincolo di localizzazione delle postazioni di lavoro;
- possibilità, estesa a tutto il personale che opera da remoto, di accedere alle risorse interne attraverso servizi VPN o RDS con esclusione della propria postazione di lavoro di sede con connessioni di “desktop remoto” attraverso l'installazione sui terminali di apposito software;
- rafforzamento delle dotazioni hardware mobili;
- istituzione di un servizio di assistenza ed helpdesk al personale in servizio in smartworking per la risoluzione di qualsiasi tipo di problematica tecnica ed operativa attraverso il rafforzamento della dotazione organica dei sistemi informativi o l'affidamento a fornitore esterno;
- fornitura di terminali mobili con scheda aziendale e formazione del personale circa la gestione delle dotazioni telefoniche fisse interne per operare in modalità out of office;
- utilizzo di piattaforme (ed acquisizione del relativo software) per consentire lo svolgimento di riunioni di lavoro con personale in presenza, da remoto, oltre che con soggetti esterni;
- approntamento di sale riunioni con impianto audio, telecamere, schermo di dimensioni adeguate e console di controllo con servizio di assistenza tecnica alle riunioni e procedura di gestione degli inviti alla riunione e controllo degli accessi;
- adozione di un sistema di monitoraggio documentale che consenta di tracciare e monitorare tutte le fasi delle attività e dei processi gestiti, comprese le modifiche apportate ai file condivisi a livello di servizio, area ed Ente;
- rafforzamento delle risorse economiche ed umane a disposizione del servizio

Sistemi Informativi al fine di consentire allo stesso di attivare risorse dedicate ai fabbisogni del personale in smartworking e alle interazioni con il personale in sede nonché al fine di implementare i punti precedenti.

### **Percorsi formativi per il personale**

Nell'ambito delle attività del piano della formazione saranno previste specifiche iniziative formative per il personale al fine di accompagnare il percorso di introduzione e consolidamento di tale modalità di lavoro.

Saranno privilegiati, in particolare, i seguenti obiettivi formativi:

- rafforzamento delle capacità di direzione e controllo in un contesto di lavoro agile;
- diffusione di moduli organizzativi che rafforzino il lavoro in autonomia, il processo di crescita, la delega decisionale, la collaborazione e la condivisione delle informazioni;
- addestramento sull'utilizzo delle piattaforme di comunicazione e degli altri strumenti previsti nell'ambito dei fattori abilitanti di tipo tecnologico.
- Addestramento sull'utilizzo delle risorse hardware (notebook, dispositivi mobili, dispositivi di connessione) previsti nell'ambito dei fattori abilitanti di tipo tecnologico.
- Formazione dei dipendenti riguardo le regole di riservatezza e sicurezza informatica da adottare durante il lavoro agile e implicazioni relative al mancato rispetto delle stesse.

### **Strumenti di rilevazione e verifica dei risultati conseguiti**

Nell'ambito del sistema di valutazione, senza necessità di una revisione dello stesso, saranno assegnati obiettivi operativi e/o di ruolo che tengano conto della specificità del lavoro agile e del maggior livello di autonomia del dipendente nello svolgimento della sua prestazione lavorativa.

La rendicontazione delle attività svolte in lavoro agile sarà effettuata su format e periodicità predefiniti.

Sarà verificato l'ampliamento del numero degli obiettivi di performance organizzativa, la cui valutazione di risultato potrà essere effettuata attraverso sistemi di customer satisfaction.

## **3.2 Piano triennale dei fabbisogni di personale**

### **3.2.1 Obiettivi per il miglioramento della salute professionale – reclutamento del personale**

Il Piano triennale dei fabbisogni di personale è lo strumento attraverso cui l'Amministrazione assicurale esige di funzionalità e di ottimizzazione delle risorse

umane necessarie per il funzionamento dell'Ente.

Con deliberazione di Giunta Comunale n.16 del 16/02/2023, la Giunta Comunale ha sottoposto all'approvazione del Consiglio Comunale la schema di Bilancio di previsione 2023-2025 con allegato il Documento unico di Programmazione, contenente il Piano triennale del fabbisogno di personale 2023-2025, approvato con Deliberazione di Consiglio Comunale n.4 del 09/03/2023.

La programmazione del fabbisogno di personale che gli organi di vertice degli enti sono tenuti ad approvare, ai sensi di legge, deve assicurare le esigenze di funzionalità e di ottimizzazione delle risorse per il miglior funzionamento dei servizi compatibilmente con le disponibilità finanziarie e i vincoli di finanza pubblica.

Attualmente gli enti locali sono principalmente soggetti alle seguenti tipologie di vincoli:

- quello generale di contenimento della spesa di personale;
- quello puntuale sulle possibilità di assunzioni, sia a tempo indeterminato sia con tipologie di lavoro flessibile.

Per il triennio 2023-2024 la politica in materia di personale si sintetizza nelle seguenti linee.

Obiettivo strategico dell'Amministrazione comunale consiste nell'attuazione di una politica di gestione del personale funzionale alla salvaguardia del corretto svolgimento delle funzioni istituzionali e dei correlati livelli di prestazioni dei servizi alla cittadinanza.

Sulla base della rilevazione dei fabbisogni e delle richieste dei dirigenti si cercherà, nei margini concessi dai vincoli assunzionali e di spesa, di rafforzare la struttura comunale con il reclutamento di personale in possesso di competenze tecniche e amministrative. Ciò sia per compensare il consistente calo di personale a seguito delle numerose cessazioni intervenute negli ultimi anni che per fronteggiare l'evoluzione normativa, sempre più complessa, e per sostenere il processo di innovazione, semplificazione delle regole e delle procedure attraverso processi di dematerializzazione e digitalizzazione.

**a) Capacità assunzionale calcolata sulla base dei vigenti vincoli di spesa**

Atteso che, in applicazione delle regole introdotte dall'art.33, comma 2, del D.L.34/2019 convertito in legge 58/2019 e s.m.e i., e del decreto ministeriale attuativo 17/03/2020, effettuato il calcolo degli spazi assunzionali disponibili con riferimento al rendiconto di gestione degli anni 2019, 2020 e 2021 per le entrate, al netto del FCDE dell'ultima delle tre annualità considerate e dell'anno 2021, per la spesa di personale:

- Il Comune evidenzia un rapporto percentuale tra spesa ed entrate pari al 19,38%;

- Con riferimento alla classe demografica di appartenenza dell'ente, la percentuale prevista nel decreto ministeriale attuativo in tabella 1 è pari al 27% e quella prevista in tabella 3 è pari al 31%;
- Il Comune si colloca pertanto entro la soglia più bassa, disponendo di un margine per capacità assunzionale aggiuntiva teorica rispetto a quella ordinaria, ex art.4, comma 2, del d.m. 17 marzo 2020, da utilizzare per la programmazione dei fabbisogni del triennio 2023/2025, con riferimento all'annualità 2023 di € 705.315,29;
- Ricorre l'applicazione dell'ulteriore parametro di incremento progressivo della spesa di personale rispetto a quella sostenuta nell'anno 2018, previsto dalla tabella 2 del decreto attuativo, ex art.5, comma 1, poiché questa restituisce un valore inferiore alla soglia di tabella 1, individuando una ulteriore soglia di spesa pari a € 4.063.959,53 (determinata sommando alla spesa di personale dell'anno 2018 di € 3.358.644,24 un incremento, pari al 21,00% per € 705.315,29);
- Come evidenziato dal prospetto di calcolo che segue, la capacità assunzionale aggiuntiva complessiva del comune di Domodossola per l'anno 2023, ammonta pertanto conclusivamente a € 715.315,29 portando a individuare la soglia di riferimento per la spesa di personale per l'anno 2023, secondo le percentuali della richiamata tabella 2 di cui all'art.5 del d.m.17/03/2020, in un importo insuperabile di € 4.063.959,53.

Si rileva che, includendo le azioni assunzionali 2023-2025, dettagliate di seguito, si verifica il contenimento della spesa di personale previsionale entro la somma data dalla spesa registrata nell'ultimo rendiconto approvato e degli spazi assunzionali concessi dal d.m. 17 marzo 2020, come ricostruiti e riassunti nella tabella che segue:



Calcolo delle capacità assunzionali di personale a tempo indeterminato - Comune di DOMODOSSOLA				
Ai sensi dell'art. 33 del DL 34/2019 e del Decreto 7 marzo 2020				
<b>Abitanti</b>	17783	<b>Prima soglia</b>	<b>Seconda soglia</b>	<b>Incremento massimo ipotetico spesa 2023</b>
<b>Anno Corrente</b>	2023	27,00%	31,00%	% €
<b>Entrate correnti</b>		<b>FCDE</b>	694.361,00 €	21,00% 705.315,29 €
Ultimo Rendiconto	18.161.539,13 €	<b>Media - FCDE</b>	17.802.792,92 €	
Penultimo rendiconto	19.058.257,06 €	<b>Rapporto Spesa/Entrate</b>		<b>Incremento spesa 2023 - I FASCIA</b>
Terzultimo rendiconto	18.271.665,57 €	19,38%		% €
<b>Spesa del personale</b>		<b>Collocazione ente</b>		20,44% 705.315,29 €
Ultimo rendiconto	3.450.739,84 €	Prima fascia		
Anno 2018	3.358.644,24 €	<b>FCDE</b>		<b>Spesa massima raggiungibile</b>
<b>Margini assunzionali</b>				4.063.959,53 €
0,00 €				
<b>Utilizzo massimo margini assunzionali</b>		<b>Incremento spesa 2023</b>		
0,00 €		705.315,29 €		

## b) Stima dell'evoluzione dei fabbisogni

La stima dell'evoluzione dei fabbisogni è alquanto difficile da prevedere in quanto strettamente correlata a modifiche organizzative/funzionali, all'utilizzo delle risorse del Bilancio, a nuovi processi quali ad esempio la digitalizzazione, alle esternalizzazioni o internalizzazioni o a potenziamento e/o dismissione di servizi, attività e funzioni e, non ultimo, all'evolversi dell'attuazione del PNRR.

Possono, altresì influire, altri fattori sia interni che esterni che richiedono una discontinuità nel profilo delle risorse umane in termini quantitativi e/o di competenze.

Si considera che i fabbisogni necessari per l'assolvimento dei compiti istituzionali dell'ente, sono quelli previsti nella deliberazione di Giunta Comunale n.191 del 29/12/2022 con cui è stato approvato il seguente **Piano occupazionale per il triennio 2023/2025** pienamente compatibile con la disponibilità concessa dal d.m. 17 marzo 2020:

### PIANO OCCUPAZIONALE ANNO 2023

Categoria	Profilo Professionale	Area/Struttura Organizzativa Autonoma	FT/PT	Modalità di reclutamento
D	Funzionario tecnico Servizio lavori pubblici	Patrimonio – Gestione del Territorio - Protezione Civile - Gare	FT	Mobilità obbligatoria; Scorrimento graduatoria altri enti; Concorso pubblico.
	Funzionario	Affari generali - Servizi al		Mobilità obbligatoria;

D	Amministrativo Servizi Sociali/Casa di Riposo	Cittadino e Servizi SocioAssistenziali	FT	Concorso pubblico.
C	Educatore di asilo Nido	Affari generali - Servizi al Cittadino e Servizi SocioAssistenziali	FT	Mobilità obbligatoria; Scorrimento graduatoria vigente;
C	Educatore di asilo Nido	Affari generali - Servizi al Cittadino e Servizi SocioAssistenziali	FT	Mobilità obbligatoria; Scorrimento graduatoria vigente;
C	Istruttore Amministrativo Servizio Tributi	Pianificazione Territoriale Ambiente – Attività Produttive – Entrate Tributarie	FT	Mobilità obbligatoria; Scorrimento graduatoria vigente;
C	Agente di Polizia Locale	Polizia Locale	FT	Mobilità obbligatoria; Concorso pubblico.
C	Istruttore Amministrativo Servizio Personale	Finanze e Risorse Umane	FT	Mobilità obbligatoria; Concorso pubblico.
C	Istruttore tecnico	Patrimonio – Gestione del Territorio - Protezione Civile - Gare	FT	Mobilità obbligatoria; Concorso pubblico.

#### PIANO OCCUPAZIONALE ANNO 2024

Categoria	Profilo Professionale	Area/Struttura Organizzativa Autonoma	FT/PT	Modalità di reclutamento
C	Istruttore Amministrativo Servizio Tributi	Pianificazione Territoriale Ambiente – Attività Produttive – Entrate Tributarie	FT	Mobilità obbligatoria; Scorrimento graduatoria vigente;
C	Agente di Polizia Locale	Polizia Locale	FT	Mobilità obbligatoria; Scorrimento graduatoria vigente;
C	Istruttore Amministrativo Servizio Segreteria	Affari generali - Servizi al Cittadino e Servizi SocioAssistenziali	FT	Mobilità obbligatoria; Scorrimento graduatoria vigente; Concorso pubblico.
D	Funzionario Amministrativo Servizio Segreteria	Affari generali - Servizi al Cittadino e Servizi SocioAssistenziali	FT	Mobilità obbligatoria; Scorrimento graduatoria vigente; Concorso pubblico.
DIR	Dirigente	Pianificazione Territoriale Ambiente – Attività Produttive – Entrate Tributarie	FT	Concorso pubblico.

## PIANO OCCUPAZIONALE ANNO 2025

Categoria	Profilo Professionale	Area/Struttura Organizzativa Autonoma	FT/PT	Modalità di reclutamento
C	Istruttore Amministrativo Servizio Personale	Finanze e Risorse Umane	FT	Mobilità obbligatoria; Scorrimento graduatoria vigente;
D	Funzionario Amministrativo Servizio Cultura/Musei	Affari generali - Servizi al Cittadino e Servizi SocioAssistenziali	FT	Mobilità obbligatoria; Concorso pubblico.

L'Ente può, modificare in qualsiasi momento la programmazione del fabbisogno triennale del personale approvata, qualora dovessero verificarsi nuove e diverse esigenze tali da determinare mutamenti rispetto al triennio di riferimento, sia in termini di esigenze assunzionali, sia in riferimento ad eventuali intervenute modifiche normative ed in base alla dinamicità dei dati da utilizzare come base di calcolo per gli spazi finanziari sopra dettagliati.

In data 15.12.2022 giusto verbale n. 21 la pianificazione del fabbisogno di personale ha ottenuto il parere dal Collegio dei Revisori dei conti ai sensi dell'art. 19, comma 8 della L. n. 448/2001, in ordine al rispetto della normativa in materia di dotazione organica, spesa del personale e piano dei fabbisogni.

### 3.2.2. Obiettivi per il miglioramento della salute professionale - formazione del personale

#### PREMESSE E RIFERIMENTI NORMATIVI

La formazione, l'aggiornamento continuo del personale, l'investimento sulle conoscenze, sulle capacità e sulle competenze delle risorse umane sono allo stesso tempo un mezzo per garantire l'arricchimento professionale dei dipendenti e per stimolarne la motivazione e uno strumento strategico volto al miglioramento continuo dei processi interni indispensabile per assicurare il buon andamento, l'efficienza ed efficacia dell'attività amministrativa.

La formazione è, quindi, un processo complesso che risponde principalmente alle esigenze e funzioni di:

- valorizzazione del personale intesa anche come fattore di crescita e innovazione
- miglioramento della qualità dei processi organizzativi e di lavoro dell'ente.

Nell'ambito della gestione del personale, le pubbliche amministrazioni sono tenute a programmare annualmente l'attività formativa, al fine di garantire l'accrescimento e l'aggiornamento professionale e disporre delle competenze necessarie al raggiungimento degli obiettivi e al miglioramento dei servizi. Soprattutto negli ultimi anni, il valore della formazione professionale ha assunto una rilevanza sempre più strategica finalizzata anche a consentire flessibilità nella gestione dei servizi e a fornire gli strumenti per affrontare le nuove sfide a cui è chiamata la pubblica amministrazione.

Il Piano della Formazione del personale è il documento programmatico che, tenuto conto dei fabbisogni e degli obiettivi formativi, individua gli interventi formativi da realizzare nel corso dell'anno. Attraverso la predisposizione del piano formativo si intende, essenzialmente, aggiornare le capacità e le competenze esistenti adeguandole a quelle necessarie a conseguire gli obiettivi programmatici dell'Ente per favorire lo sviluppo organizzativo dell'Ente e l'attuazione dei progetti strategici.

La programmazione e la gestione delle attività formative devono altresì essere condotte tenuto conto delle numerose disposizioni normative che nel corso degli anni sono state emanate per favorire la predisposizione di piani mirati allo sviluppo delle risorse umane.

Tra questi, i principali sono:

- il D.lgs. 165/2001, art.1, comma 1, lettera c), che prevede la “migliore utilizzazione delle risorse umane nelle Pubbliche Amministrazioni, curando la formazione e lo sviluppo professionale dei dipendenti”;
- gli artt. 49-bis e 49-ter del CCNL del personale degli Enti locali del 21 maggio 2018, che stabiliscono le linee guida generali in materia di formazione, intesa come metodo permanente volto ad assicurare il costante aggiornamento delle competenze professionali e tecniche e il suo ruolo primario nelle strategie di cambiamento dirette a conseguire una maggiore qualità ed efficacia dell'attività delle amministrazioni;
- Il “Patto per l'innovazione del lavoro pubblico e la coesione sociale”, siglato in data 10 marzo 2021 tra Governo e le Confederazioni sindacali, il quale prevede, tra le altre cose, che la costruzione della nuova Pubblica Amministrazione si fondi ... sulla valorizzazione delle persone nel lavoro, anche attraverso percorsi di crescita e aggiornamento professionale (reskilling) con un'azione di modernizzazione costante, efficace e continua per centrare le sfide della transizione digitale e della sostenibilità ambientale; che, a tale scopo, bisogna utilizzare i migliori percorsi formativi disponibili, adattivi alle persone, certificati e ritenere ogni pubblico dipendente titolare di un diritto/dovere soggettivo alla formazione, considerata

a ogni effetto come attività lavorativa e definita quale attività esigibile dalla contrattazione decentrata;

➤ La legge 6 novembre 2012, n. 190 “Disposizioni per la prevenzione e la repressione della corruzione e dell’illegalità nella pubblica amministrazione”, e i successivi decreti attuativi (in particolare il D.lgs. 33/13 e il D.lgs. 39/13), che prevedono tra i vari adempimenti, (articolo 1: comma 5, lettera b; comma 8; comma 10, lettera c e comma 11) l’obbligo per tutte le amministrazioni pubbliche di ... formare i dipendenti destinati ad operare in settori particolarmente esposti alla corruzione garantendo, come ribadito dall’ANAC, due livelli differenziati di formazione:

a) livello generale, rivolto a tutti i dipendenti, riguardante l’aggiornamento delle competenze e le tematiche dell’etica e della legalità;

b) livello specifico, rivolto al responsabile della prevenzione, ai referenti, ai componenti degli organismi di controllo, ai dirigenti e funzionari addetti alle aree di rischio. In questo caso la formazione dovrà riguardare le politiche, i programmi e i vari strumenti utilizzati per la prevenzione e tematiche settoriali, in relazione al ruolo svolto da ciascun soggetto dell’amministrazione.

➤ Il contenuto dell’articolo 15, comma 5, del decreto Presidente della Repubblica 16 aprile 2013, n. 62, in base a cui: *“Al personale delle pubbliche amministrazioni sono rivolte attività formative in materia di trasparenza e integrità, che consentano ai dipendenti di conseguire una piena conoscenza dei contenuti del codice di comportamento, nonché un aggiornamento annuale e sistematico sulle misure e sulle disposizioni applicabili in tali ambiti”*;

➤ Il Regolamento generale sulla protezione dei dati (UE) n. 2016/679, la cui attuazione è decorsa dal 25 maggio 2018, il quale prevede, all’articolo 32, paragrafo 4, un obbligo di formazione per tutte le figure (dipendenti e collaboratori) presenti nell’organizzazione degli enti: i Responsabili del trattamento; i Sub-responsabili del trattamento; gli incaricati del trattamento del trattamento e il Responsabile Protezione Dati;

➤ Il Codice dell’Amministrazione Digitale (CAD), di cui al decreto legislativo 7 marzo 2005, n. 82, successivamente modificato e integrato (D.lgs. n. 179/2016; D.lgs. n. 217/2017), il quale all’art 13 “Formazione informatica dei dipendenti pubblici” prevede che:

1. Le pubbliche amministrazioni, nell’ambito delle risorse finanziarie disponibili, attuano politiche di reclutamento e formazione del personale finalizzate alla conoscenza e all’uso delle tecnologie dell’informazione e della comunicazione, nonché dei temi relativi all’accessibilità e alle tecnologie assistive, ai sensi dell’articolo 8 della legge 9 gennaio 2004, n. 4.

2. 1-bis. Le politiche di formazione di cui al comma 1 sono altresì volte allo sviluppo delle competenze tecnologiche, di informatica giuridica e manageriali dei dirigenti, per la transizione alla modalità operativa digitale;

- D.lgs. 9 aprile 2008, n. 81, coordinato con il D.lgs. 3 agosto 2009, n. 106 “TESTO UNICO SULLA SALUTE E SICUREZZA SUL LAVORO” il quale dispone all’art. 37 che: “*Il datore di lavoro assicura che ciascun lavoratore riceva una formazione sufficiente ed adeguata in materia di salute e sicurezza, ... con particolare riferimento a:*  
*a concetti di rischio, danno, prevenzione, protezione, organizzazione della prevenzione aziendale, diritti e doveri dei vari soggetti aziendali, organi di vigilanza, controllo, assistenza;*  
*b rischi riferiti alle mansioni e ai possibili danni e alle conseguenti misure e procedure di prevenzione e protezione caratteristici del settore o comparto di appartenenza dell’azienda...*  
*e che i “dirigenti e i preposti ricevono a cura del datore di lavoro, un’adeguata e specifica formazione e un aggiornamento periodico in relazione ai propri compiti in materia di salute e sicurezza del lavoro. ...”.*”.

## PRINCIPI DELLA FORMAZIONE

Il presente Piano si ispira ai seguenti principi:

- **valorizzazione del personale**: il personale è considerato come un soggetto che richiede riconoscimento e sviluppo delle proprie competenze, al fine di erogare servizi più efficienti ai cittadini;
- **uguaglianza e imparzialità**: il servizio di formazione è offerto a tutti i dipendenti, in relazione alle esigenze formative riscontrate;
- **continuità**: la formazione è erogata in maniera continuativa;
- **partecipazione**: il processo di formazione prevede verifiche del grado di soddisfazione dei dipendenti e modie forme per inoltrare suggerimenti e segnalazioni;
- **efficacia**: la formazione deve essere monitorata con riguardo agli esiti della stessa in termini di gradimento e impatto sul lavoro;
- **efficienza**: la formazione deve essere erogata sulla base di una ponderazione tra qualità della formazione offerta e capacità costante di rendimento e di rispondenza alle proprie funzioni o ai propri fini;
- **economicità**: le modalità di formazione saranno attuate anche in sinergia con altri Enti locali al fine di garantire sia il confronto fra realtà simili sia un risparmio economico.

## SOGGETTI COINVOLTI

I soggetti coinvolti nel processo di formazione sono:

- **Ufficio Personale** E’ l’unità organizzativa preposta al servizio formazione
- **Dirigenti e Responsabili di Posizione Organizzativa**. Sono coinvolti nei processi di

formazione a più livelli: rilevazione dei fabbisogni formativi, individuazione dei singoli dipendenti da iscrivere ai corsi di formazione trasversale, definizione della formazione specialistica per i dipendenti del settore di competenza.

- **Dipendenti**. Sono i destinatari della formazione e oltre ad essere i destinatari del servizio, i dipendenti vengono coinvolti in un processo partecipativo che prevede: un approfondimento precorso per definirne in dettaglio i contenuti rispetto alle conoscenze detenute e/o aspettative individuali; la compilazione del questionario di gradimento rispetto a tutti i corsi di formazione trasversale attivati e infine la valutazione delle conoscenze/competenze acquisite.
- **C.U.G. - Comitato Unico di Garanzia per le pari opportunità**. La valorizzazione del benessere di chi lavora e contro le discriminazioni. Partecipa alla definizione del piano formativo dei dipendenti dell'ente, segnalando e promuovendo la realizzazione di iniziative e corsi di formazione, finalizzati alla comunicazione e alla diffusione dei temi connessi con e la cultura delle pari opportunità ed il rispetto della dignità della persona nel contesto lavorativo, oltre a verificare eventuali fenomeni di mobbing o di discriminazione.
- **Docenti**. L'ufficio personale può avvalersi sia di docenti esterni sia di docenti interni all'Amministrazione. I soggetti interni deputati alla realizzazione dei corsi sono individuati principalmente nelle posizioni organizzative e nel segretario generale, che mettono a disposizione la propria professionalità, competenza e conoscenza nei diversi ambiti formativi. La formazione può comunque essere effettuata, da docenti esterni, esperti in materia, appositamente selezionati o provenienti da scuole di formazione di comprovata valenza scientifica o da aziende specializzate nella formazione.

#### ARTICOLAZIONE PROGRAMMA FORMATIVO PER IL TRIENNIO 2023-2025

A seguito della rilevazione dei fabbisogni effettuata in sede di Comitato dei Dirigenti state individuate le tematiche formative per il piano del triennio 2023-2025, con l'obiettivo di offrire a tutto il personale dell'ente egue opportunità di partecipazione alle iniziative formative.

Il Piano si articola su diversi livelli di formazione:

- **interventi formativi di carattere trasversale**, seppure intrinsecamente specialistico, che interessano e coinvolgono dipendenti appartenenti a diverse aree/servizi dell'Ente.
- **formazione obbligatoria** in materia di anticorruzione e trasparenza e in materia di sicurezza sul lavoro

- **formazione continua** riguarda azioni formative di aggiornamento e approfondimento mirate al conseguimento di livelli di accrescimento professionale specifico sulle materie proprie delle diverse aree d'intervento dell'Ente.

### **FORMAZIONE SPECIALISTICA TRASVERSALE**

Una parte rilevante delle attività formative è riservata alla partecipazione dei dipendenti ai corsi attivati da ANUTEL, ASMEL, ANUSCA, UPEL che prevedono una serie di corsi destinati ai dipendenti delle pubbliche amministrazioni, con posti limitati, su alcune aree tematiche specifiche e comuni agli Enti, in relazione alla esigenza di costante aggiornamento sulle novità normative, giurisprudenziali e tecniche.

### **FORMAZIONE OBBLIGATORIA**

Nello specifico sarà realizzata tutta la formazione obbligatoria ai sensi della normativa vigente, con particolare riferimento ai temi inerenti:

- Anticorruzione e trasparenza
- Codice di comportamento
- GDPR - Regolamento generale sulla protezione dei dati
- CAD – Codice dell'Amministrazione Digitale
  - Sicurezza sul lavoro

La modalità di realizzazione degli interventi formativi verrà individuata di volta in volta dal Responsabile della prevenzione della corruzione, tenuto conto del contenuto e dei destinatari delle specifiche iniziative formative.

L'indicazione nominativa del personale interessato, sarà approvato dal Responsabile della prevenzione della corruzione, sentiti i Dirigenti e i Responsabili di Posizione Organizzativa.

### **FORMAZIONE CONTINUA**

Nel corso dell'anno saranno possibili, compatibilmente con le risorse disponibili, ulteriori interventi settoriali di aggiornamento a domanda qualora ne emerga la necessità in relazione a particolari novità normative, tecniche, interpretative o applicative afferenti a determinate materie.

#### **MODALITÀ DI EROGAZIONE DELLA FORMAZIONE**

Le attività formative dovranno essere programmate e realizzate facendo ricorso a modalità di erogazione differenti:



1. Formazione “in house” / in aula
2. Formazione attraverso webinar
3. Formazione in streaming
4. Formazione esterna

Nei casi in cui necessiti un aggiornamento mirato e specialistico riguardante un numero ristretto di dipendenti si ricorre all’offerta “a catalogo” e alla formazione a distanza anche in modalità webinar. L’individuazione dei soggetti esterni cui affidare l’intervento formativo avverrà utilizzando strumenti idonei a selezionare i soggetti più idonei in relazione alle materie da trattare e, comunque, nel rispetto delle disposizioni vigenti in materia di affidamento di incarichi e/o di servizi.

In casi specifici ci si avvarrà, laddove possibile, delle competenze interne all’Amministrazione o di altri Entipubblici.

Nel corso della formazione potranno essere svolti test o esercitazioni allo scopo di verificare l’apprendimento.

La condivisione con i colleghi delle conoscenze acquisite nel corso dei percorsi formativi frequentati restabuona pratica che ogni dirigente deve sollecitare.

#### **RISORSE FINANZIARIE**

Dal 2020 non sono più applicabili le norme di contenimento e riduzione della spesa per formazione di cui all’art. 6, comma 13, del D.L. 78/2010 convertito dalla legge 122/2010.

L’articolo 57, comma 2, del DL 124/2019 ha infatti abrogato l’art.6, comma 13 del DL 78/2010 che disponeva la riduzione del 50% per le spese di formazione rispetto a quelle del 2009.

Non essendo, quindi, previsto nessun limite la previsione per le spese di formazione è libera e affidata alle valutazioni dell’amministrazione circa i fabbisogni e le necessità dell’ente e trova riscontro e limite negli appositi stanziamenti di bilancio.

#### **MONITORAGGIO E VERIFICA DELL’EFFICACIA DELLA FORMAZIONE**

Il Servizio Personale provvede alla rendicontazione delle attività formative, le giornate e le ore di effettiva partecipazione e la raccolta degli attestati di partecipazione.

I relativi dati sono caricati nel programma informatico di gestione del personale e archiviati nel fascicolo personale così da consentire la documentazione del percorso formativo di ogni dipendente.

Al fine di verificare l’efficacia della formazione saranno svolti test/questionari rispetto al raggiungimento degli obiettivi formativi.

**Corsi obbligatori in tema di sicurezza sul lavoro**

Percorso formativo dei lavoratori in materia di Salute e Sicurezza sul lavoro - Art.37 D. Lsg.81/2008

-corso BASE

Percorso formativo dei lavoratori in materia di Salute e Sicurezza sul lavoro - Art.37 D. Lsg.81/2008

-corso BASE - FORMAZIONE SPECIFICA

Corsi di Formazione obbligatoria ex art. 37 D.lgs. 81/2008 e Accordo Stato-Regioni del 21/12/2010 -

AGGIORNAMENTO

RLS - Aggiornamento

Aggiornamento per addetti all'antincendio e gestione delle emergenze

**Corsi obbligatori in tema di:**

Anticorruzione e trasparenza

Codice di comportamento

GDPR - Regolamento generale sulla protezione dei dati

CAD – Codice dell'Amministrazione Digitale

Tali corsi saranno svolti in modalità “aggiornamento” per il personale già in servizio e “corso base” per i neo assunti.

**Formazione generale per il personale neoassunto**

Utilizzo delle piattaforme Siscom (gestione delibere e determine, liquidazioni, impegni e accertamenti di contabilità) e Technical Design Srl (protocollo)

Attivazione di specifici percorsi in relazione all'ufficio di assegnazione del personale ed eventualmente nell'utilizzo di software di “uso comune” (pacchetto office, e-mail, internet)

**Formazione generale del personale**

Formazione sulla sicurezza informatica

Digitalizzazione dei processi e dei procedimenti

Formazione in materia di controllo di gestione

La redazione degli atti amministrativi

D. Lgs. 50/2016 Codice dei contratti – Novità ed evoluzione normativa

Formazione in materia di tributi – TARI – IMU

## **Formazione specifica per il personale di Polizia Locale**

Corso regionale di prima formazione obbligatoria per Agenti di P.L.

Corsi regionali di aggiornamento obbligatori e/o facoltativi per Agenti/Ufficiali/Comandanti

Corsi di aggiornamento facoltativi, nelle materie di specifica competenza, organizzati da Enti/Associazioni

Esercitazioni annuali obbligatorie e facoltative al poligono di tiro

Formazione base e *retraining* uso DAE e BLS

Corsi di guida sportiva (autoveicoli – motoveicoli)

Formazione per l'impiego di ausili informatici, sistemi di videosorveglianza, droni etc.

Formazione continua per aggiornamenti normativi – modulistica – procedure operative, in tutte le materie di specifica competenza, in accordo con il piano formativo per la Polizia Locale, approvato dalla Regione

## **4. MONITORAGGIO**

Il monitoraggio integrato del livello di attuazione del PIAO rappresenta un elemento fondamentale per il controllo di gestione nell'amministrazione. Secondo l'articolo 6 del D.lgs. n. 150/2009, gli organi di indirizzo politico-amministrativo, con il supporto dei dirigenti, sono tenuti a verificare l'andamento delle performance rispetto agli obiettivi e, ove necessario, a proporre interventi correttivi.

Il monitoraggio integrato del PIAO del Comune di Domodossola sarà effettuato secondo la seguente metodologia:

- 1) Il monitoraggio delle sottosezioni Valore Pubblico e Performance, avviene secondo le modalità stabilite dagli artt.li 6 e 10, comma 1, lett.b) del decreto legislativo 27 ottobre 2009, n.150, mentre il monitoraggio della sottosezione rischi corruttivi e trasparenza, avviene secondo le indicazioni di ANAC.
- 2) Per la Sezione organizzazione e capitale umano, il monitoraggio della coerenza con gli obiettivi di performance è effettuato dal Nucleo di valutazione ai sensi dell'art.147 del decreto legislativo 18 agosto 2000 n.267 e smi.
  - Valore pubblico: trova riferimento negli indirizzi ed obiettivi strategici della Sezione Strategica del DUP, nella quale viene esplicitato il programma di mandato.
  - Performance: coincide con la misurazione e la valutazione del grado di raggiungimento degli obiettivi. Avviene in due momenti, in genere, a metà del ciclo e a fine ciclo. Durante questi momenti, vengono censiti i risultati raggiunti entro un termine preciso ovvero lo stato di

avanzamento.

A conclusione del ciclo, si procede ad un monitoraggio finale in cui si rilevano i risultati definitivi; tali risultati vengono trasmessi al Nucleo di Controllo e di Valutazione Performance.

Quest'ultimo, durante la verifica, dello stato di avanzamento finale, esamina gli obiettivi e i risultati conseguiti effettuando le osservazioni e le precisazioni che ritiene opportune.

L'intero processo è illustrato all'interno di un documento denominato "Sistema di misurazione e valutazione della performance organizzativa e individuale dei Dirigenti, delle posizioni organizzative e del personale dipendente di comparto" che definisce in dettaglio le diverse fasi, i criteri di misurazione e valutazione a livello organizzativo.



# Città di Domodossola

Provincia del Verbano Cusio Ossola

## Piano integrato di attività ed organizzazione PIAO 2023-2025

Sottosezione

### Rischi corruttivi e trasparenza

(art. 3 lett. c) del DM 30/6/2022 n. 132)

**Allegati:**

A - Mappatura dei processi e Catalogo dei rischi

B - Analisi dei rischi

C - Individuazione e programmazione delle misure

C1 - Individuazione delle principali misure per aree di rischio

D - Misure di trasparenza

E - Patto di integrità

## Sommario

1.	Parte generale .....	3
1.1.	I soggetti coinvolti nel sistema di prevenzione e nella gestione del rischio 3	
1.1.1.	L'Autorità nazionale anticorruzione .....	3
1.1.2.	Il responsabile per la prevenzione della corruzione e per la trasparenza (RPCT).....	3
1.1.3.	L'organo di indirizzo politico.....	5
1.1.4.	I dirigenti e i responsabili delle unità organizzative.....	6
1.1.5.	Gli Organismi Indipendenti di Valutazione (OIV).....	6
1.1.6.	Il personale dipendente.....	7
1.2.	Le modalità di approvazione delle misure di prevenzione della corruzione e per la trasparenza.....	7
1.3.	Gli obiettivi strategici.....	8
2.	L'analisi del contesto .....	9
2.1.	L'analisi del contesto esterno.....	9
2.2.	L'analisi del contesto interno.....	9
2.2.1.	La struttura organizzativa.....	9
2.2.2.	La valutazione di impatto del contesto interno ed esterno .....	11
2.3.	La mappatura dei processi.....	11
3.	Valutazione del rischio .....	13
3.1.	Identificazione del rischio .....	13
3.2.	Analisi del rischio.....	14
3.2.1.	Scelta dell'approccio valutativo .....	15
3.2.2.	I criteri di valutazione.....	15
3.2.3.	La rilevazione di dati e informazioni .....	16
3.2.4.	Formulazione di un giudizio motivato .....	17
3.3.	La ponderazione del rischio .....	18
4.	Il trattamento del rischio .....	19
4.1.	Individuazione delle misure.....	19
5.	Le misure .....	20
5.5.	Il Codice di comportamento .....	20
5.6.	Conflitto di interessi.....	20
5.7.	Inconferibilità e incompatibilità degli incarichi dirigenziali.....	22

5.8.	Regole per la formazione delle commissioni e per l'assegnazione degli uffici	23
5.9.	Incarichi extraistituzionali	24
5.10.	La rotazione del personale	25
5.11.	Misure per la tutela del dipendente che segnali illeciti (whistleblower)	27
5.12.	Altre misure generali	28
5.14.1.	La clausola compromissoria nei contratti d'appalto e concessione	28
5.14.1	MISURA GENERALE N. 10:	28
5.14.2.	Rapporti con i portatori di interessi particolari	29
5.14.3.	Erogazione di sovvenzioni, contributi, sussidi e vantaggi economici di qualunque genere	29
5.14.5.	Concorsi e selezione del personale	31
5.14.6.	Il monitoraggio del rispetto dei termini di conclusione dei procedimenti	31
5.14.7.	La vigilanza su enti controllati e partecipati	31
6.	La trasparenza	32
6.11.	La trasparenza e l'accesso civico	32
6.12.	Il regolamento ed il registro delle domande di accesso	32
6.13.	Le modalità attuative degli obblighi di pubblicazione	33
6.14.	L'organizzazione dell'attività di pubblicazione	34
6.15.	La pubblicazione di dati ulteriori	35
7.	Il monitoraggio e il riesame delle misure	36

## 1. Parte generale

### 1.1. I soggetti coinvolti nel sistema di prevenzione e nella gestione del rischio

#### 1.1.1. L'Autorità nazionale anticorruzione

La strategia nazionale di prevenzione della corruzione, secondo la legge 190/2012 e smi, si attua mediante il Piano nazionale anticorruzione (PNA) adottato **dall'Autorità Nazionale Anticorruzione (ANAC)**.

Il PNA individua i principali rischi di corruzione, i relativi rimedi e contiene l'indicazione degli obiettivi, dei tempi e delle modalità di adozione e attuazione delle misure di contrasto al fenomeno corruttivo.

#### 1.1.2. Il responsabile per la prevenzione della corruzione e per la trasparenza (RPCT)

La legge 190/2012 (art. 1 comma 7) prevede che l'organo di indirizzo individui il Responsabile per la prevenzione della corruzione e della trasparenza (RPCT).

Il Responsabile della prevenzione della corruzione e per la trasparenza (RPCT) di questo ente è il Segretario Generale Dr. Antonella Salina, designato con decreto n. 2 del 20.01.2015 pubblicato dal giorno 20.01.2015.

L'art. 8 del DPR 62/2013 impone un dovere di collaborazione dei dipendenti nei confronti del responsabile anticorruzione, la cui violazione è sanzionabile disciplinarmente. **Pertanto, tutti i dirigenti, i funzionari, il personale dipendente ed i collaboratori sono tenuti a fornire al RPCT la necessaria collaborazione.**

Il RPCT svolge i compiti seguenti:

- a) elabora e propone all'organo di indirizzo politico, per l'approvazione, il Piano triennale di prevenzione della corruzione (articolo 1 comma 8 legge 190/2012);
- b) verifica l'efficace attuazione e l'idoneità del piano anticorruzione (articolo 1 comma 10 lettera a) legge 190/2012);
- c) comunica agli uffici le misure anticorruzione e per la trasparenza adottate (attraverso il PTPCT) e le relative modalità applicative e vigila sull'osservanza del piano (articolo 1 comma 14 legge 190/2012);
- d) propone le necessarie modifiche del PTCP, qualora intervengano mutamenti nell'organizzazione o nell'attività dell'amministrazione, ovvero a seguito di significative violazioni delle prescrizioni del piano stesso (articolo 1 comma 10 lettera a) legge 190/2012);



- e) definisce le procedure per selezionare e formare i dipendenti destinati ad operare in settori di attività particolarmente esposti alla corruzione (articolo 1 comma 8 legge 190/2012);
- f) individua il personale da inserire nei programmi di formazione della Scuola superiore della pubblica amministrazione, la quale predispone percorsi, anche specifici e settoriali, di formazione dei dipendenti delle pubbliche amministrazioni statali sui temi dell'etica e della legalità (articolo 1 commi 10, lettera c), e 11 legge 190/2012);
- g) d'intesa con il dirigente competente, verifica l'effettiva rotazione degli incarichi negli uffici che svolgono attività per le quali è più elevato il rischio di malaffare (articolo 1 comma 10 lettera b) della legge 190/2012), fermo il comma 221 della legge 208/2015 che prevede quanto segue: "(...) non trovano applicazione le disposizioni adottate ai sensi dell'articolo 1 comma 5 della legge 190/2012, ove la dimensione dell'ente risulti incompatibile con la rotazione dell'incarico dirigenziale";
- h) riferisce sull'attività svolta all'organo di indirizzo, nei casi in cui lo stesso organo di indirizzo politico lo richieda, o qualora sia il responsabile anticorruzione a ritenerlo opportuno (articolo 1 comma 14 legge 190/2012);
- i) entro il 15 dicembre di ogni anno, trasmette all'OIV e all'organo di indirizzo una relazione recante i risultati dell'attività svolta, pubblicata nel sito web dell'amministrazione;
- j) trasmette all'OIV informazioni e documenti quando richiesti dallo stesso organo di controllo (articolo 1 comma 8-bis legge 190/2012);
- k) segnala all'organo di indirizzo e all'OIV le eventuali disfunzioni inerenti all'attuazione delle misure in materia di prevenzione della corruzione e di trasparenza (articolo 1 comma 7 legge 190/2012);
- l) indica agli uffici disciplinari i dipendenti che non hanno attuato correttamente le misure in materia di prevenzione della corruzione e di trasparenza (articolo 1 comma 7 legge 190/2012);
- m) segnala all'ANAC le eventuali misure discriminatorie, dirette o indirette, assunte nei suoi confronti "per motivi collegati, direttamente o indirettamente, allo svolgimento delle sue funzioni" (articolo 1 comma 7 legge 190/2012);
- n) quando richiesto, riferisce all'ANAC in merito allo stato di attuazione delle misure di prevenzione della corruzione e per la trasparenza (PNA 2016, paragrafo 5.3, pagina 23);
- o) quale responsabile per la trasparenza, svolge un'attività di controllo sull'adempimento degli obblighi di pubblicazione previsti dalla normativa vigente, assicurando la completezza, la chiarezza e

l'aggiornamento delle informazioni pubblicate (articolo 43 comma 1 del decreto legislativo 33/2013).

- p) quale responsabile per la trasparenza, segnala all'organo di indirizzo politico, all'OIV, all'ANAC e, nei casi più gravi, all'ufficio disciplinare i casi di mancato o ritardato adempimento degli obblighi di pubblicazione (articolo 43 commi 1 e 5 del decreto legislativo 33/2013);
- q) al fine di assicurare l'effettivo inserimento dei dati nell'Anagrafe unica delle stazioni appaltanti (AUSA), il responsabile anticorruzione è tenuto a sollecitare l'individuazione del soggetto preposto all'iscrizione e all'aggiornamento dei dati e a indicarne il nome all'interno del PTPCT (PNA 2016 paragrafo 5.2 pagina 21);
- r) può essere designato quale soggetto preposto all'iscrizione e all'aggiornamento dei dati nell'Anagrafe unica delle stazioni appaltanti (AUSA) (PNA 2016 paragrafo 5.2 pagina 22);
- s) può essere designato quale "gestore delle segnalazioni di operazioni finanziarie sospette" ai sensi del DM 25 settembre 2015 (PNA 2016 paragrafo 5.2 pagina 17).

Il RPCT svolge attività di controllo sull'adempimento, da parte dell'amministrazione, degli obblighi di pubblicazione previsti dalla normativa vigente, assicurando la completezza, la chiarezza e l'aggiornamento delle informazioni pubblicate, nonché segnalando all'organo di indirizzo politico, all'OIV, all'ANAC e, nei casi più gravi, all'ufficio di disciplina i casi di mancato o ritardato adempimento degli obblighi di pubblicazione (art. 43, comma 1, d.lgs. 33/2013).

Il RPCT collabora con l'ANAC per favorire l'attuazione della disciplina sulla trasparenza (ANAC, deliberazione n. 1074/2018, pag. 16). Le modalità di interlocuzione e di raccordo sono state definite dall'Autorità con il Regolamento del 29/3/2017.

### **1.1.3. L'organo di indirizzo politico**

La disciplina assegna al RPCT compiti di coordinamento del processo di gestione del rischio, con particolare riferimento alla fase di predisposizione del PTPCT e al monitoraggio. In tale quadro, l'organo di indirizzo politico ha il compito di:

- a) valorizzare, in sede di formulazione degli indirizzi e delle strategie dell'amministrazione, lo sviluppo e la realizzazione di un efficace processo di gestione del rischio di corruzione;
- b) tenere conto, in sede di nomina del RPCT, delle competenze e della autorevolezza necessarie al corretto svolgimento delle funzioni ad esso assegnate e ad operarsi affinché le stesse siano sviluppate nel tempo;

- c) assicurare al RPCT un supporto concreto, garantendo la disponibilità di risorse umane e digitali adeguate, al fine di favorire il corretto svolgimento delle sue funzioni;
- d) promuovere una cultura della valutazione del rischio all'interno dell'organizzazione, incentivando l'attuazione di percorsi formativi e di sensibilizzazione relativi all'etica pubblica che coinvolgano l'intero personale.

#### **1.1.4. I dirigenti e i responsabili delle unità organizzative**

Dirigenti e funzionari responsabili delle unità organizzative devono collaborare alla programmazione ed all'attuazione delle misure di prevenzione e contrasto della corruzione. In particolare, devono:

- a) valorizzare la realizzazione di un efficace processo di gestione del rischio di corruzione in sede di formulazione degli obiettivi delle proprie unità organizzative;
- b) partecipare attivamente al processo di gestione del rischio, coordinandosi opportunamente con il RPCT, e fornendo i dati e le informazioni necessarie per realizzare l'analisi del contesto, la valutazione, il trattamento del rischio e il monitoraggio delle misure;
- c) curare lo sviluppo delle proprie competenze in materia di gestione del rischio di corruzione e promuovere la formazione in materia dei dipendenti assegnati ai propri uffici, nonché la diffusione di una cultura organizzativa basata sull'integrità;
- d) assumersi la responsabilità dell'attuazione delle misure di propria competenza programmate nel PTPCT e operare in maniera tale da creare le condizioni che consentano l'efficace attuazione delle stesse da parte del loro personale (ad esempio, contribuendo con proposte di misure specifiche che tengano conto dei principi guida indicati nel PNA 2019 e, in particolare, dei principi di selettività, effettività, prevalenza della sostanza sulla forma);
- e) tener conto, in sede di valutazione delle performance, del reale contributo apportato dai dipendenti all'attuazione del processo di gestione del rischio e del loro grado di collaborazione con il RPCT.

#### **1.1.5. Gli Organismi Indipendenti di Valutazione (OIV)**

Gli Organismi Indipendenti di Valutazione (OIV) e le strutture che svolgono funzioni assimilabili, quali i Nuclei di valutazione, partecipano alle politiche di contrasto della corruzione e devono:

- a) offrire, nell'ambito delle proprie competenze specifiche, un supporto metodologico al RPCT e agli altri attori, con riferimento alla corretta attuazione del processo di gestione del rischio corruttivo;
- b) fornire, qualora disponibili, dati e informazioni utili all'analisi del contesto (inclusa la rilevazione dei processi), alla valutazione e al trattamento dei rischi;
- c) favorire l'integrazione metodologica tra il ciclo di gestione della performance e il ciclo di gestione del rischio corruttivo.
- d) Il RPCT può avvalersi delle strutture di vigilanza ed audit interno, laddove presenti, per:
- e) attuare il sistema di monitoraggio del PTPCT, richiedendo all'organo di indirizzo politico il supporto di queste strutture per realizzare le attività di verifica (audit) sull'attuazione e l'idoneità delle misure di trattamento del rischio;
- f) svolgere l'esame periodico della funzionalità del processo di gestione del rischio.

#### **1.1.6. Il personale dipendente**

I singoli dipendenti partecipano attivamente al processo di gestione del rischio e, in particolare, alla attuazione delle misure di prevenzione programmate nel PTPCT.

Tutti i soggetti che dispongono di dati utili e rilevanti (es. uffici legali interni, uffici di statistica, uffici di controllo interno, ecc.) hanno l'obbligo di fornirli tempestivamente al RPCT ai fini della corretta attuazione del processo di gestione del rischio.

#### **1.2. Le modalità di approvazione delle misure di prevenzione della corruzione e per la trasparenza**

Premesso che l'attività di elaborazione non può essere affidata a soggetti esterni all'amministrazione, il RPCT deve elaborare e proporre le misure di prevenzione della corruzione e per la trasparenza da inserire nel PIAO, ovvero lo schema del PTPCT.

L'ANAC sostiene che sia necessario assicurare la più larga condivisione delle misure anticorruzione con gli organi di indirizzo politico (ANAC determinazione n. 12 del 28/10/2015).

### 1.3. Gli obiettivi strategici

Il comma 8 dell'art. 1 della legge 190/2012 (rinnovato dal d.lgs. 97/2016) prevede che l'organo di indirizzo definisca gli obiettivi strategici in materia di prevenzione della corruzione.

Il primo obiettivo che va posto è quello del **valore pubblico** secondo le indicazioni del DM 132/2022 (art. 3).

L'obiettivo della creazione di valore pubblico può essere raggiunto avendo chiaro che la prevenzione della corruzione e la trasparenza sono dimensioni del e per la creazione del valore pubblico, di natura trasversale per la realizzazione della missione istituzionale di ogni amministrazione o ente. Tale obiettivo generale va poi declinato in obiettivi strategici di prevenzione della corruzione e della trasparenza, previsti come contenuto obbligatorio dei PTPCT, e, quindi, anche della sezione anticorruzione e trasparenza del PIAO.

L'amministrazione ritiene che la trasparenza sostanziale dell'azione amministrativa sia la misura principale per contrastare i fenomeni corruttivi.

Pertanto, intende perseguire i seguenti **obiettivi di trasparenza sostanziale**:

**1- la trasparenza quale reale ed effettiva accessibilità totale alle informazioni concernenti l'organizzazione e l'attività dell'amministrazione;**

**2- il libero e illimitato esercizio dell'accesso civico, come normato dal d.lgs. 97/2016, quale diritto riconosciuto a chiunque di richiedere documenti, informazioni e dati.**

Tali obiettivi hanno la funzione precipua di indirizzare l'azione amministrativa ed i comportamenti degli operatori verso:

- a) elevati livelli di trasparenza dell'azione amministrativa e dei comportamenti di dipendenti e funzionari pubblici, anche onorari;
- b) lo sviluppo della cultura della legalità e dell'integrità nella gestione del bene pubblico.

## **2. L'analisi del contesto**

### **2.1. L'analisi del contesto esterno**

Attraverso l'analisi del contesto, si acquisiscono le informazioni necessarie ad identificare i rischi corruttivi che lo caratterizzano, in relazione sia alle caratteristiche dell'ambiente in cui si opera (contesto esterno), sia alla propria organizzazione ed attività (contesto interno).

L'analisi del contesto esterno reca l'individuazione e la descrizione delle caratteristiche culturali, sociali ed economiche del territorio, ovvero del settore specifico di intervento e di come queste ultime - così come le relazioni esistenti con gli stakeholders - possano condizionare impropriamente l'attività dell'amministrazione. Da tale analisi deve emergere la valutazione di impatto del contesto esterno in termini di esposizione al rischio corruttivo.

Per quanto concerne il territorio dell'ente, attraverso l'analisi dei dati in possesso del Comando della Polizia Locale, non si segnalano avvenimenti criminosi di rilievo, né eventi delittuosi, legati alla criminalità organizzata, ovvero fenomeni di corruzione.

### **2.2. L'analisi del contesto interno**

L'analisi del contesto interno riguarda, da una parte, la struttura organizzativa e, dall'altra parte, la mappatura dei processi, che rappresenta l'aspetto centrale e più importante finalizzato ad una corretta valutazione del rischio.

#### **2.2.1. La struttura organizzativa**

La struttura organizzativa dell'ente è stata definita con la deliberazione della giunta comunale n. 97 del 29.06.2017.

La struttura è ripartita in Aree. Ciascuna Area è organizzata in Uffici.

Al vertice di ciascuna Area è posto un dirigente, mentre alla guida di ogni ufficio è designato un dipendente di categoria D, titolare di posizione organizzativa.

La dotazione organica effettiva prevede:

un segretario generale con funzioni di Dirigente

n.2 Dirigenti

n.81 dipendenti dei quali i titolari di posizione organizzativa sono n. 8

La struttura organizzativa è chiamata a svolgere tutti i compiti e le funzioni che l'ordinamento attribuisce a questo Comune.

In primo luogo, a norma dell'art. 13 del d.lgs. 267/2000 e smi (il Testo unico delle leggi sull'ordinamento degli enti locali - TUEL) spettano al comune tutte le funzioni amministrative che riguardano la popolazione ed il territorio comunale, precipuamente nei settori organici:

dei servizi alla persona e alla comunità;

dell'assetto ed utilizzazione del territorio;

dello sviluppo economico;

salvo quanto non sia espressamente attribuito ad altri soggetti dalla legge statale o regionale, secondo le rispettive competenze.

Inoltre, l'art. 14 del medesimo TUEL, attribuisce al comune la gestione dei servizi, di competenza statale, elettorali, di stato civile, di anagrafe, di leva militare e di statistica. Le relative funzioni sono esercitate dal sindaco quale "Ufficiale del Governo".

Il comma 27 dell'art. 14 del DL 78/2010 (convertito con modificazioni dalla legge 122/2010), infine, elenca le "funzioni fondamentali". Sono funzioni fondamentali dei comuni, ai sensi dell'articolo 117, comma 2, lettera p), della Costituzione:

- a) organizzazione generale dell'amministrazione, gestione finanziaria e contabile e controllo;
- b) organizzazione dei servizi pubblici di interesse generale di ambito comunale, ivi compresi i servizi di trasporto pubblico comunale;
- c) catasto, ad eccezione delle funzioni mantenute allo Stato dalla normativa vigente;
- d) la pianificazione urbanistica ed edilizia di ambito comunale nonché la partecipazione alla pianificazione territoriale di livello sovracomunale;
- e) attività, in ambito comunale, di pianificazione di protezione civile e di coordinamento dei primi soccorsi;
- f) l'organizzazione e la gestione dei servizi di raccolta, avvio e smaltimento e recupero dei rifiuti urbani e la riscossione dei relativi tributi; (234)
- g) progettazione e gestione del sistema locale dei servizi sociali ed erogazione delle relative prestazioni ai cittadini, secondo quanto previsto dall'articolo 118, quarto comma, della Costituzione;
- h) edilizia scolastica per la parte non attribuita alla competenza delle province, organizzazione e gestione dei servizi scolastici;
- i) polizia municipale e polizia amministrativa locale;

l) tenuta dei registri di stato civile e di popolazione e compiti in materia di servizi anagrafici nonché in materia di servizi elettorali, nell'esercizio delle funzioni di competenza statale;

l-bis) i servizi in materia statistica.

### 2.2.2. La valutazione di impatto del contesto interno ed esterno

Dai risultati dell'analisi del contesto, sia esterno che interno, è possibile ritenere che non vi siano fattori di potenziale condizionamento del corretto funzionamento dell'ente.

### 2.3. La mappatura dei processi

La mappatura dei processi si articola in tre fasi: identificazione; descrizione; rappresentazione.

L'identificazione consiste nello stabilire l'unità di analisi (il processo), nell'identificare l'elenco completo dei processi svolti dall'organizzazione che, nelle fasi successive, dovranno essere esaminati e descritti. In questa fase l'obiettivo è definire la lista dei processi che dovranno essere oggetto di analisi e approfondimento.

Il risultato della prima fase è l'**identificazione** dell'elenco completo dei processi dall'amministrazione. I processi sono poi aggregati nelle cosiddette **aree di rischio**, intese come raggruppamenti omogenei di processi. Le aree di rischio possono essere distinte in generali e specifiche:

- a) quelle **generali** sono comuni a tutte le amministrazioni (es. contratti pubblici, acquisizione e gestione del personale);
- b) quelle **specifiche** riguardano la singola amministrazione e dipendono dalle caratteristiche peculiari delle attività da essa svolte.

Il PNA 2019, Allegato n. 1, ha individuato le seguenti "Aree di rischio" per gli enti locali:

1. acquisizione e gestione del personale;
2. affari legali e contenzioso;
3. contratti pubblici;
4. controlli, verifiche, ispezioni e sanzioni;
5. gestione dei rifiuti;
6. gestione delle entrate, delle spese e del patrimonio;
7. governo del territorio;
8. incarichi e nomine;



9. pianificazione urbanistica;
10. provvedimenti ampliativi della sfera giuridica dei destinatari con effetto economico diretto e immediato;
11. provvedimenti ampliativi della sfera giuridica dei destinatari privi di effetto economico diretto e immediato.

Oltre alle suddette undici "Aree di rischio", si prevede l'area definita "**Altri servizi**".

Tale sottoinsieme riunisce processi tipici degli enti territoriali, in genere privi di rilevanza economica e difficilmente riconducibili ad una delle aree proposte dal PNA. Ci si riferisce, ad esempio, ai processi relativi a: gestione del protocollo, funzionamento degli organi collegiali, istruttoria delle deliberazioni, ecc.

Per la mappatura è fondamentale il coinvolgimento dei responsabili delle strutture organizzative principali. Secondo l'ANAC, può essere utile prevedere, specie in caso di complessità organizzative, la costituzione di un "gruppo di lavoro" dedicato e interviste agli addetti ai processi onde individuare gli elementi peculiari e i principali flussi.

Data l'approfondita conoscenza da parte di ciascun funzionario dei procedimenti, dei processi e delle attività svolte dal proprio ufficio, sono stati enucleati i processi elencati nelle schede allegate, denominate "**Mappatura dei processi a catalogo dei rischi**" (**Allegato A**).

Tali processi, poi, secondo gli indirizzi espressi dal PNA, sono stati brevemente descritti (mediante l'indicazione dell'input, delle attività costitutive il processo, e dell'output finale) e, infine, è stata registrata l'unità organizzativa responsabile del processo stesso.

Sempre secondo gli indirizzi del PNA, e in attuazione del principio della "gradualità" (PNA 2019), seppur la mappatura di cui all'allegato appaia comprensiva di tutti i processi riferibili all'ente, si provvederà nel corso del prossimo esercizio (e dei due successivi) per addivenire, con certezza, alla individuazione di tutti i processi dell'ente.

### 3. Valutazione del rischio

La valutazione del rischio è la macro-fase del processo di gestione in cui il rischio stesso è identificato, analizzato e confrontato con altri rischi, al fine di individuare le priorità di intervento e le possibili misure organizzative correttive e preventive (trattamento del rischio). Si articola in tre fasi: identificazione, analisi e ponderazione del rischio.

#### 3.1. Identificazione del rischio

L'identificazione del rischio ha l'obiettivo di individuare comportamenti o fatti che possono verificarsi in relazione ai processi di pertinenza dell'amministrazione, tramite i quali si concretizza il fenomeno corruttivo.

Tale fase deve portare con gradualità alla creazione di un "Registro degli eventi rischiosi" nel quale sono riportati tutti gli eventi rischiosi relativi ai processi dell'amministrazione.

**Il Registro degli eventi rischiosi, o Catalogo dei rischi principali, è riportato nell'Allegato B della sottosezione Rischi corruttivi e trasparenza.**

Per individuare gli eventi rischiosi è necessario: definire l'oggetto di analisi; utilizzare tecniche di identificazione e una pluralità di fonti informative; individuare i rischi.

**a) L'oggetto di analisi:** è l'unità di riferimento rispetto alla quale individuare gli eventi rischiosi. L'oggetto di analisi può essere: l'intero processo, le singole attività che compongono ciascun processo.

Data la dimensione organizzativa contenuta dell'ente, è stata svolta l'analisi per singoli "processi" (senza scomporre gli stessi in "attività", fatta eccezione per i processi relativi agli affidamenti di lavori, servizi e forniture).

Sempre secondo gli indirizzi del PNA, e in attuazione del principio della "gradualità" (PNA 2019), si provvederà nel corso del prossimo esercizio (e dei due successivi) per affinare la metodologia di lavoro, passando dal livello minimo di analisi (per processo) ad un livello via via più dettagliato (per attività), perlomeno per i processi maggiormente esposti a rischi corruttivi.

**b) Tecniche e fonti informative:** per identificare gli eventi rischiosi è opportuno utilizzare una pluralità di tecniche e prendere in considerazione il più ampio numero possibile di fonti. Le tecniche sono molteplici, quali:

l'analisi di documenti e di banche dati, l'esame delle segnalazioni, le interviste e gli incontri con il personale, workshop e focus group, confronti con amministrazioni simili (benchmarking), analisi dei casi di corruzione, ecc.

Viene previsto di applicare principalmente le metodologie seguenti:

i risultati dell'analisi del contesto;

le risultanze della mappatura;

l'analisi di casi giudiziari e di altri episodi di corruzione o cattiva gestione accaduti in passato in altre amministrazioni o enti simili;

segnalazioni ricevute tramite il whistleblowing o con altre modalità.

**c) L'identificazione dei rischi:** gli eventi rischiosi individuati sono elencati e documentati. La formalizzazione può avvenire tramite un "registro o catalogo dei rischi" dove, per ogni oggetto di analisi, è riportata la descrizione di tutti gli eventi rischiosi che possono manifestarsi.

Il catalogo è riportato nelle schede allegate, denominate "**Mappatura dei processi a catalogo dei rischi**", Allegato A.

Il catalogo è riportato nella **colonna F dell'Allegato A**. Per ciascun processo è indicato il rischio principale che è stato individuato.

### **3.2. Analisi del rischio**

L'analisi ha il duplice obiettivo di pervenire ad una comprensione più approfondita degli eventi rischiosi identificati nella fase precedente, attraverso l'analisi dei cosiddetti fattori abilitanti della corruzione, e, dall'altro lato, di stimare il livello di esposizione dei processi e delle relative attività al rischio.

Ai fini dell'analisi del livello di esposizione al rischio è quindi necessario:

a) scegliere l'approccio valutativo, accompagnato da adeguate documentazioni e motivazioni rispetto ad un'impostazione quantitativa che prevede l'attribuzione di punteggi;

b) individuare i criteri di valutazione;

c) rilevare i dati e le informazioni;

d) formulare un giudizio sintetico, adeguatamente motivato.

### 3.2.1. Scelta dell'approccio valutativo

Per stimare l'esposizione ai rischi, l'approccio può essere di tipo qualitativo, quantitativo, oppure di tipo misto tra i due.

**Approccio qualitativo:** l'esposizione al rischio è stimata in base a motivate valutazioni, espresse dai soggetti coinvolti nell'analisi, su specifici criteri. Tali valutazioni, anche se supportate da dati, in genere non prevedono una rappresentazione di sintesi in termini numerici.

**Approccio quantitativo:** nell'approccio di tipo quantitativo si utilizzano analisi statistiche o matematiche per quantificare il rischio in termini numerici.

L'ANAC suggerisce di adottare l'approccio di tipo qualitativo, dando ampio spazio alla motivazione della valutazione e garantendo la massima trasparenza.

### 3.2.2. I criteri di valutazione

Per stimare il rischio è necessario definire preliminarmente indicatori del livello di esposizione al rischio di corruzione.

L'ANAC ha proposto indicatori comunemente accettati, ampliabili o modificabili (PNA 2019, Allegato n. 1). Gli indicatori sono:

**livello di interesse esterno:** la presenza di interessi rilevanti, economici o meno, e di benefici per i destinatari determina un incremento del rischio;

**grado di discrezionalità del decisore interno:** un processo decisionale altamente discrezionale si caratterizza per un livello di rischio maggiore rispetto ad un processo decisionale altamente vincolato;

**manifestazione di eventi corruttivi in passato:** se l'attività è stata già oggetto di eventi corruttivi nell'amministrazione o in altre realtà simili, il rischio aumenta poiché quella attività ha caratteristiche che rendono praticabile il malaffare;

**trasparenza/opacità del processo decisionale:** l'adozione di strumenti di trasparenza sostanziale, e non solo formale, abbassa il rischio;

**livello di collaborazione del responsabile del processo nell'elaborazione, aggiornamento e monitoraggio del piano:** la scarsa collaborazione può segnalare un deficit di attenzione al tema della corruzione o, comunque, determinare una certa opacità sul reale livello di rischio;

**grado di attuazione delle misure di trattamento:** l'attuazione di misure di trattamento si associa ad una minore probabilità di fatti corruttivi.

Tutti gli indicatori suggeriti dall'ANAC sono stati utilizzati per valutare il rischio nel presente PTPCT.

I risultati dell'analisi sono stati riportati nelle schede allegate, denominate "**Analisi dei rischi**" (**Allegato B**).

### 3.2.3. La rilevazione di dati e informazioni

La rilevazione di dati e informazioni necessari ad esprimere un giudizio motivato sugli indicatori di rischio deve essere coordinata dal RPCT.

Il PNA prevede che le informazioni possano essere rilevate: da soggetti con specifiche competenze o adeguatamente formati; oppure, attraverso modalità di autovalutazione da parte dei responsabili degli uffici coinvolti nello svolgimento del processo.

Qualora si applichi l'autovalutazione, il RPCT deve vagliare le stime dei responsabili per analizzarne la ragionevolezza ed evitare la sottostima delle stesse, secondo il principio della *prudenza*.

Le valutazioni devono essere suffragate dalla motivazione del giudizio espresso, fornite di evidenze a supporto e sostenute da "dati oggettivi, salvo documentata indisponibilità degli stessi" (Allegato n. 1, Part. 4.2, pag. 29). L'ANAC ha suggerito i seguenti dati oggettivi:

i dati sui precedenti giudiziari e disciplinari a carico dei dipendenti, fermo restando che le fattispecie da considerare sono le sentenze definitive, i procedimenti in corso, le citazioni a giudizio relativi a: reati contro la PA; falso e truffa, con particolare riferimento alle truffe aggravate alla PA (artt. 640 e 640-bis CP); procedimenti per responsabilità contabile; ricorsi in tema di affidamento di contratti);

le segnalazioni pervenute: whistleblowing o altre modalità, reclami, indagini di customer satisfaction, ecc.;

ulteriori dati in possesso dell'amministrazione (ad esempio: rassegne stampa, ecc.).

La rilevazione delle informazioni è stata coordinata dal RPCT.

Come già precisato, sono stati applicati gli indicatori di rischio proposti dall'ANAC.

In particolare si è proceduto con la metodologia dell'"**autovalutazione**" proposta dall'ANAC (PNA 2019, Allegato 1, pag. 29).

Si precisa che, al termine dell'"autovalutazione" il RPCT ha vagliato le stime dei responsabili di servizi/e p.o. per analizzarne la ragionevolezza ed evitare la sottostima delle stesse, secondo il principio della "prudenza".

I risultati dell'analisi sono stati riportati nelle schede allegate, denominate "**Analisi dei rischi**", **Allegato B**. Tutte le "valutazioni" sono supportate da chiare e sintetiche motivazioni, esposte nell'ultima colonna a destra ("**Motivazione**") nelle suddette schede (**Allegato B**).

Le valutazioni, per quanto possibile, sono sostenute dai "dati oggettivi" in possesso dell'ente.

### 3.2.4. Formulazione di un giudizio motivato

In questa fase si procede alla misurazione degli indicatori di rischio. L'ANAC sostiene che sarebbe opportuno privilegiare un'analisi di tipo *qualitativo*, accompagnata da adeguate documentazioni e motivazioni rispetto ad un'impostazione *quantitativa* che prevede l'attribuzione di punteggi. Se la misurazione degli indicatori di rischio viene svolta con metodologia "qualitativa" è possibile applicare una scala di valutazione di tipo ordinale: alto, medio, basso. Ogni misurazione deve essere adeguatamente motivata alla luce dei dati e delle evidenze raccolte.

L'ANAC raccomanda quanto segue:

qualora, per un dato processo, siano ipotizzabili più eventi rischiosi con un diverso livello di rischio, si raccomanda di far riferimento al valore più alto nello stimare l'esposizione complessiva del rischio;

evitare che la valutazione sia data dalla media dei singoli indicatori; è necessario far prevalere il giudizio qualitativo rispetto ad un mero calcolo matematico.

**L'analisi è stata svolta con metodologia di tipo qualitativo ed è stata applicata una scala ordinale di maggior dettaglio rispetto a quella suggerita dal PNA (basso, medio, alto):**

<b>Livello di rischio</b>	<b>Sigla corrispondente</b>
Rischio quasi nullo	<b>N</b>
Rischio molto basso	<b>B-</b>
Rischio basso	<b>B</b>
Rischio moderato	<b>M</b>
Rischio alto	<b>A</b>
Rischio molto alto	<b>A+</b>
Rischio altissimo	<b>A++</b>

Il RPCT, ha applicato gli indicatori proposti dall'ANAC ed ha proceduto ad autovalutazione degli stessi con metodologia di tipo qualitativo.

I risultati della misurazione, secondo la scala ordinale di cui sopra, sono riportati nelle schede allegate, denominate "**Analisi dei rischi**", **Allegato B**.

Nella colonna denominata "**Valutazione complessiva**" è indicata la misurazione di sintesi di ciascun oggetto di analisi.

Tutte le valutazioni sono supportate da una chiara, seppur sintetica motivazione, esposta nell'ultima colonna a destra ("**Motivazione**") nelle suddette schede (**Allegato B**).

Le valutazioni, per quanto possibile, sono sostenute dai "dati oggettivi" in possesso dell'ente (PNA, Allegato n. 1, Part. 4.2, pag. 29).

### **3.3. La ponderazione del rischio**

La ponderazione è la fase conclusiva processo di valutazione del rischio. La ponderazione ha lo scopo di stabilire le azioni da intraprendere per ridurre l'esposizione al rischio e le priorità di trattamento dei rischi, considerando gli obiettivi dell'organizzazione e il contesto in cui la stessa opera, attraverso il loro confronto.

I criteri per la valutazione dell'esposizione al rischio di eventi corruttivi possono essere tradotti operativamente in indicatori di rischio (key risk indicators) in grado di fornire delle indicazioni sul livello di esposizione al rischio del processo o delle sue attività. Partendo dalla misurazione dei singoli indicatori, si dovrà pervenire ad una valutazione complessiva del livello di esposizione al rischio che ha lo scopo di fornire una misurazione sintetica del livello di rischio associabile all'oggetto di analisi (processo/attività o evento rischioso).

In questa fase, il RPCT, ha ritenuto di:

- 1- assegnare la massima priorità agli oggetti di analisi che hanno ottenuto una valutazione complessiva di rischio **A++** ("rischio altissimo") procedendo, poi, in ordine decrescente di valutazione secondo la scala ordinale;
- 2- prevedere "misure specifiche" per gli oggetti di analisi con valutazione **A++**, **A+**, **A**.

## 4. Il trattamento del rischio

Il trattamento del rischio consiste nell'individuazione, la progettazione e la programmazione delle misure generali e specifiche finalizzate a ridurre il rischio corruttivo identificato mediante le attività propedeutiche sopra descritte.

Le **misure generali** intervengono in maniera trasversale sull'intera amministrazione e si caratterizzano per la loro incidenza sul sistema complessivo della prevenzione della corruzione e per la loro stabilità nel tempo. Le **misure specifiche**, che si affiancano ed aggiungono sia alle misure generali, sia alla trasparenza, agiscono in maniera puntuale su alcuni specifici rischi e si caratterizzano per l'incidenza su problemi peculiari.

### 4.1. Individuazione delle misure

Il primo step del trattamento del rischio ha l'obiettivo di identificare le misure di prevenzione, in funzione delle criticità rilevate in sede di analisi.

In questa fase, il RPCT, ha individuato misure generali e misure specifiche, in particolare per i processi che hanno ottenuto una valutazione del livello di rischio **A++**.

Le misure sono state puntualmente indicate e descritte nelle schede allegate denominate "**Individuazione e programmazione delle misure**", **Allegato C**.

Le misure sono elencate e descritte nella **colonna E** delle suddette schede.

**Per ciascun oggetto analisi è stata individuata e programmata almeno una misura di contrasto o prevenzione, secondo il criterio del "miglior rapporto costo/efficacia".**

Le principali misure, inoltre, sono state ripartite per singola "area di rischio" (**Allegato C1**).

La seconda parte del trattamento è la programmazione operativa delle misure.

In questa fase, il RPTC dopo aver individuato misure generali e misure specifiche (elencate e descritte nelle schede allegate denominate "**Individuazione e programmazione delle misure**", **Allegato C**, ha provveduto alla programmazione temporale dell'attuazione medesime, fissando anche le modalità di attuazione.

Per ciascun oggetto di analisi ciò è descritto nella **colonna F** ("**Programmazione delle misure**") **dell'Allegato C**.



## **5. Le misure**

### **5.5. Il Codice di comportamento**

Il comma 3, dell'art. 54 del d.lgs. 165/2001 e smi, dispone che ciascuna amministrazione elabori un proprio Codice di comportamento.

Tra le misure di prevenzione della corruzione, i Codici di comportamento rivestono un ruolo importante nella strategia delineata dalla legge 190/2012 costituendo lo strumento che più di altri si presta a regolare le condotte dei funzionari e ad orientarle alla migliore cura dell'interesse pubblico, in una stretta connessione con i Piani triennali di prevenzione della corruzione e della trasparenza (ANAC, deliberazione n. 177 del 19/2/2020 recante le "Linee guida in materia di Codici di comportamento delle amministrazioni pubbliche", Paragrafo 1).

#### **MISURA GENERALE N. 1**

**In attuazione della deliberazione ANAC n. 177/2020, il Codice di comportamento aggiornato è stato approvato con deliberazione della Giunta Comunale n.176 in data 13.12.2022, previo parere obbligatorio del proprio organismo indipendente di valutazione.**

Il Codice di comportamento è stato reso pubblico mediante pubblicazione sul sito Web in Amministrazione Trasparente Sezione atti generali ed inoltrato a tutto il personale in data 19.12.2022.

PROGRAMMAZIONE: la misura è già operativa.

### **5.6. Conflitto di interessi**

L'art. 6-bis della legge 241/1990 (aggiunto dalla legge 190/2012, art. 1, comma 41) prevede che i responsabili del procedimento, nonché i titolari degli uffici competenti ad esprimere pareri, svolgere valutazioni tecniche e atti endoprocedimentali e ad assumere i provvedimenti conclusivi, debbano astenersi in caso di "conflitto di interessi", segnalando ogni situazione, anche solo potenziale, di conflitto.

Il DPR 62/2013, il Codice di comportamento dei dipendenti pubblici, norma il conflitto di interessi agli artt. 6, 7 e 14. Il dipendente pubblico ha il dovere di astenersi in ogni caso in cui esistano "gravi ragioni di convenienza". Sull'obbligo di astensione decide il responsabile dell'ufficio di appartenenza. L'art. 7 stabilisce che il dipendente si debba astenere sia dall'assumere decisioni, che dallo svolgere attività che possano coinvolgere interessi:

- a) dello stesso dipendente;

- b) di suoi parenti o affini entro il secondo grado, del coniuge o di conviventi;
- c) di persone con le quali il dipendente abbia “rapporti di frequentazione abituale”;
- d) di soggetti od organizzazioni con cui il dipendente, ovvero il suo coniuge, abbia una causa pendente, ovvero rapporti di “grave inimicizia” o di credito o debito significativi;
- e) di soggetti od organizzazioni di cui sia tutore, curatore, procuratore o agente;
- f) di enti, associazioni anche non riconosciute, comitati, società o stabilimenti di cui sia amministratore o gerente o dirigente.

Ogni qual volta si configurino le descritte situazioni di conflitto di interessi, il dipendente è tenuto a darne tempestivamente comunicazione al responsabile dell'ufficio di appartenenza, il quale valuterà, nel caso concreto, l'eventuale sussistenza del contrasto tra l'interesse privato ed il bene pubblico.

All'atto dell'assegnazione all'ufficio, il dipendente pubblico ha il dovere di dichiarare l'insussistenza di situazioni di conflitto di interessi.

Deve informare per iscritto il dirigente di tutti i rapporti, diretti o indiretti, di collaborazione con soggetti privati, in qualunque modo retribuiti, che lo stesso abbia in essere o abbia avuto negli ultimi tre anni.

La suddetta comunicazione deve precisare:

- a) se il dipendente personalmente, o suoi parenti, o affini entro il secondo grado, il suo coniuge o il convivente abbiano ancora rapporti finanziari con il soggetto con cui ha avuto i predetti rapporti di collaborazione;
- b) e se tali rapporti siano intercorsi, o intercorrano tuttora, con soggetti che abbiano interessi in attività o decisioni inerenti all'ufficio, limitatamente alle pratiche a lui affidate.

Il dipendente, inoltre, ha l'obbligo di tenere aggiornata l'amministrazione sulla sopravvenienza di eventuali situazioni di conflitto di interessi.

Qualora il dipendente si trovi in una situazione di conflitto di interessi, anche solo potenziale, deve segnalarlo tempestivamente al dirigente o al superiore gerarchico o, in assenza di quest'ultimo, all'organo di indirizzo.

Questi, esaminate le circostanze, valuteranno se la situazione rilevata realizzi un conflitto di interessi che leda l'imparzialità dell'agire amministrativo. In caso affermativo, ne daranno comunicazione al dipendente.

La violazione degli obblighi di comunicazione ed astensione integra comportamenti contrari ai doveri d'ufficio e, pertanto, è fonte di responsabilità disciplinare, fatte salve eventuali ulteriori responsabilità

civili, penali, contabili o amministrative. Pertanto, le attività di prevenzione, verifica e applicazione delle sanzioni sono a carico della singola amministrazione.

## **MISURA GENERALE N. 2**

L'ente applica con puntualità la esaustiva e dettagliata disciplina di cui agli artt. 53 del d.lgs. 165/2001 e 60 del DPR 3/1957.

Allo scopo di monitorare e rilevare eventuali situazioni di conflitto di interesse, anche solo potenziale, il RPCT aggiorna periodicamente le dichiarazioni rese dai dipendenti.

A tale scopo sottopone ad una quota del 20% dei dipendenti un apposito questionario.

PROGRAMMAZIONE: la misura verrà attuata con periodicità annuale.

### **5.7. Inconferibilità e incompatibilità degli incarichi dirigenziali**

Si provvede a acquisire, conservare e verificare le dichiarazioni rese ai sensi dell'art. 20 del d.lgs. n. 39/2013. Inoltre, si effettua il monitoraggio delle singole posizioni soggettive, rivolgendo particolare attenzione alle situazioni di inconferibilità legate alle condanne per reati contro la pubblica amministrazione.

La procedura di conferimento degli incarichi prevede:

la preventiva acquisizione della dichiarazione di insussistenza di cause di inconferibilità o incompatibilità da parte del destinatario dell'incarico;

la successiva verifica annuale della suddetta dichiarazione;

il conferimento dell'incarico solo all'esito positivo della verifica (ovvero assenza di motivi ostativi al conferimento stesso);

la pubblicazione contestuale dell'atto di conferimento dell'incarico, ove necessario ai sensi dell'art. 14 del d.lgs. 33/2013, e della dichiarazione di insussistenza di cause di inconferibilità e incompatibilità, ai sensi dell'art. 20, co. 3, del d.lgs. 39/2013.

## **MISURA GENERALE N. 3**

L'ente, con riferimento a dirigenti e funzionari, applica puntualmente la disciplina degli artt. 50, comma 10, 107 e 109 del TUEL e degli artt. 13 - 27 del d.lgs. 165/2001 e s.m.i.

L'ente applica puntualmente le disposizioni del d.lgs. 39/2013 ed in particolare l'art. 20 rubricato: *dichiarazione sulla insussistenza di cause di inconferibilità o incompatibilità*.

PROGRAMMAZIONE: la misura verrà attuata con periodicità annuale.

#### **5.8. Regole per la formazione delle commissioni e per l'assegnazione degli uffici**

Secondo l'art. 35-bis, del d.lgs. 165/2001 e smi, coloro che siano stati condannati, anche con sentenza non passata in giudicato, per i reati previsti nel Capo I del Titolo II del libro secondo del Codice penale:

- a) non possano fare parte, anche con compiti di segreteria, di commissioni per l'accesso o la selezione a pubblici impieghi;
- b) non possano essere assegnati, anche con funzioni direttive, agli uffici preposti alla gestione delle risorse finanziarie, all'acquisizione di beni, servizi e forniture,
- c) non possano essere assegnati, anche con funzioni direttive, agli uffici preposti alla concessione o all'erogazione di sovvenzioni, contributi, sussidi, ausili finanziari o attribuzioni di vantaggi economici a soggetti pubblici e privati;
- d) non possano fare parte delle commissioni per la scelta del contraente per l'affidamento di lavori, forniture e servizi, per la concessione o l'erogazione di sovvenzioni, contributi, sussidi, ausili finanziari, nonché per l'attribuzione di vantaggi economici di qualunque genere.

Le modalità di conferimento degli incarichi dirigenziali e di posizione organizzativa sono definite rispettivamente dall'art.30 del Regolamento di organizzazione degli uffici e dei servizi e dall'art.7 del Regolamento disciplinante il conferimento e la graduazione delle posizioni organizzative.

I requisiti richiesti dai Regolamenti sono conformi a quanto dettato dall'art. 35-bis del d.lgs. 165/2001 e smi.

#### **MISURA GENERALE N. 4/a:**

i soggetti incaricati di far parte di commissioni di gara, seggi d'asta, commissioni di concorso e di ogni altro organo deputato ad assegnare sovvenzioni, contributi, sussidi, ausili finanziari o vantaggi economici di qualsiasi genere, all'atto della designazione devono rendere, ai sensi del DPR 445/2000, una dichiarazione di insussistenza delle condizioni di incompatibilità previste dall'ordinamento.

L'ente verifica la veridicità di tutte le suddette dichiarazioni.

PROGRAMMAZIONE: *la misura è già applicata*

#### **MISURA GENERALE N. 4/b:**

i soggetti incaricati di funzioni dirigenziali e di posizione organizzativa che comportano la direzione ed il governo di uffici o servizi, all'atto della designazione, devono rendere, ai sensi del DPR 445/2000, una dichiarazione di insussistenza delle condizioni di incompatibilità previste dall'ordinamento.

L'ente verifica la veridicità di tutte le suddette dichiarazioni.

PROGRAMMAZIONE: *la misura è già applicata*

#### **5.9. Incarichi extraistituzionali**

L'amministrazione ha approvato la disciplina di cui all'art. 53, co. 3-bis, del d.lgs. 165/2001 e smi, in merito agli incarichi vietati e ai criteri per il conferimento o l'autorizzazione allo svolgimento di incarichi extra istituzionali, con il Regolamento di organizzazione degli uffici e dei servizi (art.44).

#### **MISURA GENERALE N. 5:**

la procedura di autorizzazione degli incarichi extraistituzionali del personale dipendente è normata dal provvedimento organizzativo di cui sopra. L'ente applica con puntualità la suddetta procedura.

Ad integrazione della suddetta procedura, prima del rilascio dell'autorizzazione all'incarico, il RPCT, verificata la procedura, apporrà il proprio visto di nulla osta sul provvedimento di autorizzazione. Senza il suddetto visto, l'autorizzazione è inefficace.

PROGRAMMAZIONE: *misura è già applicata*

Divieto di svolgere attività incompatibili a seguito della cessazione del rapporto di lavoro (pantouflage)

L'art. 53, comma 16-ter, del d.lgs. 165/2001 e smi vieta ai dipendenti che, negli ultimi tre anni di servizio, abbiano esercitato poteri autoritativi o negoziali per conto delle pubbliche amministrazioni, di svolgere, nei tre anni successivi alla cessazione del rapporto di pubblico impiego, attività lavorativa o professionale presso i privati destinatari dell'attività della pubblica amministrazione svolta attraverso i medesimi poteri.

Eventuali contratti conclusi e gli incarichi conferiti in violazione del divieto sono nulli.

È fatto divieto ai soggetti privati che li hanno conclusi o conferiti di contrattare con le pubbliche amministrazioni per i successivi tre anni, con

obbligo di restituzione dei compensi eventualmente percepiti e accertati ad essi riferiti.

#### **MISURA GENERAL N. 6:**

Ogni contraente e appaltatore dell'ente, all'atto della stipulazione del contratto deve rendere una dichiarazione, ai sensi del DPR 445/2000, circa l'inesistenza di contratti di lavoro o rapporti di collaborazione vietati a norma del comma 16-ter del d.lgs. 165/2001 e smi.

L'ente verifica la veridicità di tutte le suddette dichiarazioni.

**PROGRAMMAZIONE:** *la misura è già applicata* La formazione in tema di anticorruzione

Il comma 8, art. 1, della legge 190/2012, stabilisce che il RPCT definisca procedure appropriate per selezionare e formare i dipendenti destinati ad operare in settori particolarmente esposti alla corruzione.

La formazione può essere strutturata su due livelli:

**livello generale:** rivolto a tutti i dipendenti e mirato all'aggiornamento delle competenze/comportamenti in materia di etica e della legalità;

**livello specifico:** dedicato al RPCT, ai referenti, ai componenti degli organismi di controllo, ai dirigenti e funzionari addetti alle aree a maggior rischio corruttivo, mirato a valorizzare le politiche, i programmi e gli strumenti utilizzati per la prevenzione e ad approfondire tematiche settoriali, in relazione al ruolo svolto da ciascun soggetto nell'amministrazione.

#### **MISURA GENERALE N. 7:**

Si demanda al RPCT il compito di individuare, di concerto con i dirigenti/responsabili di settore, i collaboratori cui somministrare formazione in materia di prevenzione della corruzione e trasparenza, nonché di programmare la formazione attraverso un apposito provvedimento.

**PROGRAMMAZIONE:** il procedimento deve essere attuato e concluso, con la somministrazione della formazione ai dipendenti selezionati, entro il 30.11.2023

### **5.10. La rotazione del personale**

La rotazione del personale può essere classificata in ordinaria e straordinaria.

**Rotazione ordinaria:** la rotazione c.d. "ordinaria" del personale addetto alle aree a più elevato rischio di corruzione rappresenta una misura di

importanza cruciale tra gli strumenti di prevenzione della corruzione, sebbene debba essere temperata con il buon andamento, l'efficienza e la continuità dell'azione amministrativa.

L'art. 1, comma 10 lett. b), della legge 190/2012 impone al RPCT di provvedere alla verifica, d'intesa con il dirigente competente, dell'effettiva rotazione degli incarichi negli uffici preposti allo svolgimento delle attività nel cui ambito è più elevato il rischio che siano commessi reati di corruzione.

#### **MISURA GENERALE N. 8/a:**

La dotazione organica dell'ente è assai limitata e non consente, di fatto, l'applicazione concreta del criterio della rotazione.

Non esistono figure professionali perfettamente fungibili.

La legge di stabilità per il 2016 (legge 208/2015), al comma 221, prevede quanto segue: *"(...) non trovano applicazione le disposizioni adottate ai sensi dell'art. 1 comma 5 della legge 190/2012, ove la dimensione dell'ente risulti incompatibile con la rotazione dell'incarico dirigenziale"*.

In sostanza, la legge consente di evitare la rotazione dei dirigenti/funzionari negli enti dove ciò non sia possibile per *sostanziale infungibilità* delle figure presenti in dotazione organica.

In ogni caso l'amministrazione attiverà ogni iniziativa utile (gestioni associate, mobilità, comando, ecc.) per assicurare l'attuazione della misura.

**Rotazione straordinaria:** è prevista dall'art. 16 del d.lgs. 165/2001 e s.m.i. per i dipendenti nei confronti dei quali siano avviati procedimenti penali o disciplinari per condotte di natura corruttiva.

L'ANAC ha formulato le "Linee guida in materia di applicazione della misura della rotazione straordinaria" (deliberazione n. 215 del 26/3/2019).

E' obbligatoria la valutazione della condotta "corruttiva" del dipendente, nel caso dei delitti di concussione, corruzione per l'esercizio della funzione, per atti contrari ai doveri d'ufficio e in atti giudiziari, istigazione alla corruzione, induzione indebita a dare o promettere utilità, traffico di influenze illecite, turbata libertà degli incanti e della scelta del contraente (per completezza, Codice penale, artt. 317, 318, 319, 319-bis, 319-ter, 319-quater, 320, 321, 322, 322-bis, 346-bis, 353 e 353-bis).

L'adozione del provvedimento è solo facoltativa nel caso di procedimenti penali avviati per tutti gli altri reati contro la pubblica amministrazione, di cui al Capo I, del Titolo II, del Libro secondo del Codice Penale, rilevanti ai fini delle inconfirmità ai sensi dell'art. 3 del d.lgs. 39/2013, dell'art. 35-bis del d.lgs. 165/2001 e del d.lgs. 235/2012.

Secondo l’Autorità, “non appena venuta a conoscenza dell’avvio del procedimento penale, l’amministrazione, nei casi di obbligatorietà, adotta il provvedimento” (deliberazione 215/2019, Paragrafo 3.4, pag. 18).

#### **MISURA GENERALE N. 8/b:**

si prevede l’applicazione, senza indugio, delle disposizioni previste dalle “Linee guida in materia di applicazione della misura della rotazione straordinaria” (deliberazione ANAC n. 215 del 26/3/2019).

Si precisa che, negli esercizi precedenti, la rotazione straordinaria non è mai stata applicata, non essendosi verificate le relative fattispecie.

PROGRAMMAZIONE: verrà attuata sin dall’approvazione del presente.

#### **5.11. Misure per la tutela del dipendente che segnali illeciti (whistleblower)**

L’art. 54-bis del d.lgs. 165/2001 e smi, riscritto dalla legge 179/2017, stabilisce che il pubblico dipendente che, nell’interesse dell’integrità della pubblica amministrazione, segnali condotte illecite di cui è venuto a conoscenza in ragione del proprio rapporto di lavoro non possa essere sanzionato, demansionato, licenziato, trasferito, o sottoposto ad altra misura organizzativa avente effetti negativi, diretti o indiretti, sulle condizioni di lavoro determinata dalla segnalazione. Tutte le amministrazioni pubbliche sono tenute ad applicare l’articolo 54-bis.

La segnalazione dell’illecito può essere inoltrata: in primo luogo, al RPCT; quindi, in alternativa all’ANAC, all’Autorità giudiziaria, alla Corte dei conti.

La segnalazione è sempre sottratta all’accesso documentale, di tipo tradizionale, normato dalla legge 241/1990. La denuncia deve ritenersi anche sottratta all’applicazione dell’istituto dell’accesso civico generalizzato, di cui agli articoli 5 e 5-bis del d.lgs. 33/2013. L’accesso, di qualunque tipo esso sia, non può essere riconosciuto poiché l’identità del segnalante non può, e non deve, essere rivelata.

L’art. 54-bis accorda al whistleblower le seguenti garanzie: la tutela dell’anonimato; il divieto di discriminazione; la previsione che la denuncia sia sottratta all’accesso.

#### **MISURA GENERALE N. 9:**

L’ente intende dotarsi di un sistema informatizzato che consenta l’inoltro e la gestione di segnalazioni in maniera del tutto anonima e che ne consenta l’archiviazione.



I soggetti destinatari delle segnalazioni sono tenuti al segreto ed al massimo riserbo. Applicano con puntualità e precisione i paragrafi B.12.1, B.12.2 e B.12.3 dell'Allegato 1 del PNA 2013:

PROGRAMMAZIONE: la misura verrà attuata nel corso di validità del Piano 2023-2025

## **5.12. Altre misure generali**

### **5.14.1. La clausola compromissoria nei contratti d'appalto e concessione**

#### **5.14.1 MISURA GENERALE N. 10:**

Sistematicamente, in tutti i contratti stipulati e da stipulare dall'ente è sempre stato, e sarà, escluso il ricorso all'arbitrato (esclusione della *clausola compromissoria* ai sensi dell'art. 209, comma 2, del Codice dei contratti pubblici, d.lgs. 50/2016 e smi).

PROGRAMMAZIONE: *la misura è già attuata*

Patti di Integrità e Protocolli di legalità

Patti d'integrità e Protocolli di legalità recano un complesso di condizioni la cui accettazione è presupposto necessario per la partecipazione ad una gara di appalto.

Il patto di integrità è un documento che la stazione appaltante richiede ai partecipanti alle gare. Permette un controllo reciproco e sanzioni per il caso in cui qualcuno dei partecipanti cerchi di eluderlo. Si tratta quindi di un complesso di "regole di comportamento" finalizzate alla prevenzione del fenomeno corruttivo e volte a valorizzare comportamenti eticamente adeguati per tutti i concorrenti.

Il comma 17 dell'art. 1 della legge 190/2012 e smi che stabilisce che le stazioni appaltanti possano prevedere "negli avvisi, bandi di gara o lettere di invito che il mancato rispetto delle clausole contenute nei protocolli di legalità o nei patti di integrità [costituisca] causa di esclusione dalla gara".

#### **MISURA GENERALE N. 11:**

L'ente ha approvato il proprio schema di "Patto d'integrità" congiuntamente al PTPCT 2022-2024, quale allegato del piano stesso (**Allegato E del PTPCT 2022-2024**).

La sottoscrizione del Patto d'integrità è stata imposta, in sede di gara, ai concorrenti delle procedure d'appalto di lavori, servizi e forniture. Il Patto di integrità viene allegato, quale parte integrante, al Contratto d'appalto.

Per completezza, sempre in allegato, si riporta il testo del suddetto Patto di integrità (**Allegato E**).

#### **5.14.2. Rapporti con i portatori di interessi particolari**

Tra le misure generali che le amministrazioni è opportuno adottino, l'Autorità ha fatto riferimento a quelle volte a garantire una corretta interlocuzione tra i decisori pubblici e i portatori di interesse, rendendo conoscibili le modalità di confronto e di scambio di informazioni (PNA 2019, pag. 84).

L'Autorità auspica sia che le amministrazioni e gli enti regolamentino la materia, prevedendo anche opportuni coordinamenti con i contenuti dei codici di comportamento; sia che la scelta ricada su misure, strumenti o iniziative che non si limitino a registrare il fenomeno da un punto di vista formale e burocratico ma che siano in grado effettivamente di rendere il più possibile trasparenti eventuali influenze di portatori di interessi particolari sul processo decisionale.

#### **MISURA GENERALE N. 11:**

l'amministrazione intende dotarsi di un regolamento del tutto analogo a quello licenziato dall'Autorità, con la deliberazione n. 172 del 6/3/2019, che disciplini i rapporti tra amministrazione e portatori di interessi particolari.

PROGRAMMAZIONE: la misura sarà attuata entro periodo di validità del Piano 2023-2025.

#### **5.14.3. Erogazione di sovvenzioni, contributi, sussidi e vantaggi economici di qualunque genere**

Il comma 1 dell'art. 26 del d.lgs. 33/2013 (come modificato dal d.lgs. 97/2016) prevede la pubblicazione degli atti con i quali le pubbliche amministrazioni determinano, ai sensi dell'art. 12 della legge 241/1990, criteri e modalità per la concessione di sovvenzioni, contributi, sussidi ed ausili finanziari, nonché per attribuire vantaggi economici di qualunque genere a persone, enti pubblici ed enti privati.

Il comma 2 del medesimo art. 26, invece, impone la pubblicazione dei provvedimenti di concessione di benefici superiori a 1.000 euro, assegnati allo stesso beneficiario, nel corso dell'anno solare. La pubblicazione, che è dovuta anche qualora il limite venga superato con più provvedimenti, costituisce condizione di legittimità ed efficacia del provvedimento di attribuzione del vantaggio (art. 26 comma 3).

La pubblicazione deve avvenire tempestivamente e, comunque, prima della liquidazione delle somme che costituiscono il contributo.

L'obbligo di pubblicazione sussiste solo laddove il totale dei contributi concessi allo stesso beneficiario, nel corso dell'anno solare, sia superiore a 1.000 euro.

**Il comma 4 dell'art. 26, esclude la pubblicazione dei dati identificativi delle persone fisiche beneficiarie qualora sia possibile desumere informazioni sullo stato di salute, ovvero sulla condizione di disagio economico-sociale dell'interessato.**

L'art. 27, del d.lgs. 33/2013, invece elenca le informazioni da pubblicare: il nome dell'impresa o dell'ente e i rispettivi dati fiscali, il nome di altro soggetto beneficiario; l'importo del vantaggio economico corrisposto; la norma o il titolo a base dell'attribuzione; l'ufficio e il dirigente responsabile del relativo procedimento amministrativo; la modalità seguita per l'individuazione del beneficiario; il link al progetto selezionato ed al curriculum del soggetto incaricato.

Tali informazioni, organizzate annualmente in unico elenco, sono registrate in Amministrazione trasparente ("Sovvenzioni, contributi, sussidi, vantaggi economici", "Atti di concessione") con modalità di facile consultazione, in formato tabellare aperto che ne consenta l'esportazione, il trattamento e il riutilizzo (art. 27 comma 2).

#### **MISURA GENERALE N. 12:**

sovvenzioni, contributi, sussidi, ausili finanziari, nonché attribuzioni di vantaggi economici di qualunque genere, sono elargiti esclusivamente alle condizioni e secondo la disciplina del regolamento previsto dall'art. 12 della legge 241/1990. Detto regolamento è stato approvato dall'organo consiliare con deliberazione n. 106 del 18.10.2004 modificata con deliberazione consiliare n.29 del 27.04.2017.

Ogni provvedimento d'attribuzione/elargizione è prontamente pubblicato sul sito istituzionale dell'ente nella sezione "*amministrazione trasparente*", oltre che all'albo online e nella sezione "*determinazioni/deliberazioni*".

Ancor prima dell'entrata in vigore del d.lgs. 33/2013, che ha promosso la sezione del sito "*amministrazione trasparente*", detti provvedimenti sono stati sempre pubblicati all'albo online e nella sezione "*determinazioni/deliberazioni*" del sito web istituzionale.

PROGRAMMAZIONE: la misura è già operativa.

#### **5.14.5. Concorsi e selezione del personale**

##### **MISURA GENERALE N. 13:**

i concorsi e le procedure selettive si svolgono secondo le prescrizioni del d.lgs. 165/2001 e del Regolamento sull'ordinamento degli uffici e dei servizi (approvato con delibera di G.C. n. 207/2000 e modificato con delibera di G.C. n. 171/2017 e G.C. n. 93/2018.)

Ogni provvedimento relativo a concorsi e procedure selettive è prontamente pubblicato sul sito istituzionale dell'ente nella sezione "*amministrazione trasparente*".

Ancor prima dell'entrata in vigore del d.lgs. 33/2013, che ha promosso la sezione del sito "*amministrazione trasparente*", detti provvedimenti sono stati sempre pubblicati secondo la disciplina regolamentare.

PROGRAMMAZIONE: la misura è già operativa.

#### **5.14.6. Il monitoraggio del rispetto dei termini di conclusione dei procedimenti**

Dal monitoraggio dei termini di conclusione dei procedimenti amministrativi potrebbero essere rilevati omissioni e ritardi ingiustificati tali da celare fenomeni corruttivi o, perlomeno, di cattiva amministrazione.

##### **MISURA GENERALE N. 14:**

Il sistema di monitoraggio dei principali procedimenti è attivato nell'ambito del *controllo di gestione* dell'ente.

PROGRAMMAZIONE: la misura è già operativa.

#### **5.14.7. La vigilanza su enti controllati e partecipati**

A norma della deliberazione ANAC, n. 1134/2017, sulle "Nuove linee guida per l'attuazione della normativa in materia di prevenzione della corruzione e trasparenza da parte delle società e degli enti di diritto privato controllati e partecipati dalle pubbliche amministrazioni e dagli enti pubblici economici" (pag. 45), in materia di prevenzione della corruzione, gli enti di diritto privato in controllo pubblico e necessario che:

adottino il modello di cui al d.lgs. 231/2001;

provvedano alla nomina del Responsabile anticorruzione e per la trasparenza;

integrino il suddetto modello approvando uno specifico piano anticorruzione e per la trasparenza, secondo gli indirizzi espressi dall'ANAC.

## 6. La trasparenza

### 6.11. La trasparenza e l'accesso civico

La trasparenza è una delle misure generali più importanti dell'intero impianto delineato dalla legge 190/2012. Secondo l'art. 1 del d.lgs. 33/2013, come rinnovato dal d.lgs. 97/2016, la trasparenza è l'accessibilità totale a dati e documenti delle pubbliche amministrazioni. Detta "accessibilità totale" è consentita allo scopo di tutelare i diritti dei cittadini, promuovere la partecipazione all'attività amministrativa, favorire forme diffuse di controllo sul perseguimento delle funzioni istituzionali e sull'utilizzo delle risorse pubbliche.

La trasparenza è attuata:

attraverso la pubblicazione dei dati e delle informazioni elencate dalla legge sul sito web istituzionale nella sezione "Amministrazione trasparente";

l'istituto dell'accesso civico, classificato in semplice e generalizzato.

Il comma 1, dell'art. 5 del d.lgs. 33/2013, prevede: "L'obbligo previsto dalla normativa vigente in capo alle pubbliche amministrazioni di pubblicare documenti, informazioni o dati comporta il diritto di chiunque di richiedere i medesimi, nei casi in cui sia stata omessa la loro pubblicazione" (**accesso civico semplice**). Il comma 2, dello stesso art. 5, recita: "Allo scopo di favorire forme diffuse di controllo sul perseguimento delle funzioni istituzionali e sull'utilizzo delle risorse pubbliche e di promuovere la partecipazione al dibattito pubblico, chiunque ha diritto di accedere ai dati e ai documenti detenuti dalle pubbliche amministrazioni, ulteriori rispetto a quelli oggetto di pubblicazione" obbligatoria ai sensi del d.lgs. 33/2013 (**accesso civico generalizzato**).

### 6.12. Il regolamento ed il registro delle domande di accesso

L'Autorità suggerisce l'adozione, anche nella forma di un regolamento, di una disciplina che fornisca un quadro organico e coordinato dei profili applicativi relativi alle diverse tipologie di accesso.

La disciplina regolamentare dovrebbe prevedere: una parte dedicata alla disciplina dell'accesso documentale di cui alla legge 241/1990; una seconda parte dedicata alla disciplina dell'accesso civico "semplice" connesso agli obblighi di pubblicazione; una terza parte sull'accesso generalizzato.

In attuazione di quanto sopra, questa amministrazione si è dotata del Regolamento per la disciplina delle diverse forme di accesso approvato con deliberazione consiliare del 26.07.2017 n. 57.

L’Autorità propone il **Registro delle richieste di accesso** da istituire presso ogni amministrazione.

Il registro dovrebbe contenere l’elenco delle richieste con oggetto e data, relativo esito e indicazione della data della decisione. Il registro è pubblicato, oscurando i dati personali eventualmente presenti, e tenuto aggiornato almeno ogni sei mesi in “amministrazione trasparente”, “altri contenuti – accesso civico”.

In attuazione di tali indirizzi dell’ANAC, questa amministrazione si è dotata del registro.

### **6.13. Le modalità attuative degli obblighi di pubblicazione**

L’Allegato n. 1, della deliberazione ANAC 28/12/2016 n. 1310, integrando i contenuti della scheda allegata al d.lgs. 33/2013, ha rinnovato la struttura delle informazioni da pubblicarsi sui siti delle pubbliche amministrazioni, adeguandola alle novità introdotte dal d.lgs. 97/2016.

Il legislatore ha organizzato in sotto-sezioni di primo e di secondo livello le informazioni, i documenti ed i dati da pubblicare obbligatoriamente nella sezione “Amministrazione trasparente”.

Le sotto-sezioni devono essere denominate esattamente come indicato dalla deliberazione ANAC 1310/2016.

Le schede allegate denominate "**Allegato D - Misure di trasparenza**" ripropongono fedelmente i contenuti, assai puntuali e dettagliati, quindi più che esaustivi, dell’Allegato n. 1 della deliberazione ANAC 28/12/2016, n. 1310.

Rispetto alla deliberazione 1310/2016, le tabelle di questo piano sono composte da sette colonne, anziché sei.

È stata aggiunta la “**Colonna G**” (a destra) **per poter individuare, in modo chiaro, l’ufficio responsabile delle pubblicazioni previste nelle altre colonne.**

Le tabelle, organizzate in sette colonne, recano i dati seguenti:

<b>COLONNA</b>	<b>CONTENUTO</b>
A	denominazione delle sotto-sezioni di primo livello
B	denominazione delle sotto-sezioni di secondo livello
C	disposizioni normative che impongono la pubblicazione
D	denominazione del singolo obbligo di pubblicazione
E	contenuti dell’obbligo (documenti, dati e informazioni da pubblicare in ciascuna sotto-sezione secondo le linee guida di ANAC);

F (*)	periodicità di aggiornamento delle pubblicazioni;
G (**)	ufficio responsabile della pubblicazione dei dati, delle informazioni e dei documenti previsti nella colonna E secondo la periodicità prevista in colonna F.

**(\*) Nota ai dati della Colonna F:**

la normativa impone scadenze temporali diverse per l'aggiornamento delle diverse tipologie di informazioni e documenti.

L'aggiornamento delle pagine web di "Amministrazione trasparente" può avvenire "tempestivamente", oppure su base annuale, trimestrale o semestrale.

L'aggiornamento di numerosi dati deve avvenire "tempestivamente". Il legislatore, però, non ha specificato il concetto di tempestività, concetto relativo che può dar luogo a comportamenti anche molto difformi.

Pertanto, al fine di "rendere oggettivo" il concetto di tempestività, tutelando operatori, cittadini e amministrazione, si definisce quanto segue:

è tempestiva la pubblicazione di dati, informazioni e documenti quando effettuata entro n. 10 giorni dalla disponibilità definitiva dei dati, informazioni e documenti.

**(\*\*) Nota ai dati della Colonna G:**

L'art. 43 comma 3 del d.lgs. 33/2013 prevede che "i dirigenti responsabili degli uffici dell'amministrazione garantiscano il tempestivo e regolare flusso delle informazioni da pubblicare ai fini del rispetto dei termini stabiliti dalla legge".

I dirigenti responsabili della trasmissione dei dati sono individuati nei Responsabili dei settori/uffici indicati nella colonna G.

I dirigenti responsabili della pubblicazione e dell'aggiornamento dei dati sono individuati nei Responsabili dei settori/uffici indicati nella colonna G.

**6.14. L'organizzazione dell'attività di pubblicazione**

I referenti per la trasparenza, che coadiuvano il Responsabile anticorruzione nello svolgimento delle attività previste dal d.lgs. 33/2013, sono gli stessi Responsabili dei settori/uffici indicati nella colonna G.

L'ufficio preposto alla gestione tecnica del sito web e della sezione "amministrazione trasparente" è l'Ufficio Sistemi Informativi.

L'ufficio segreteria è preposto al coordinamento della gestione della sezione "amministrazione trasparente" del sito web.

Gli uffici depositari dei dati, delle informazioni e dei documenti da pubblicare (indicati nella Colonna G) provvedono direttamente alla pubblicazione dei dati, informazioni e documenti previsti nella colonna E attraverso uno o più referenti individuati all'interno degli uffici stessi.

Il responsabile per la prevenzione della corruzione e per la trasparenza svolge stabilmente attività di controllo sull'adempimento degli obblighi di pubblicazione, assicurando la completezza, la chiarezza e l'aggiornamento delle informazioni pubblicate, nonché segnalando all'organo di indirizzo politico, all'Organismo indipendente di valutazione, all'Autorità nazionale anticorruzione e, nei casi più gravi, all'ufficio di disciplina i casi di mancato o ritardato adempimento degli obblighi di pubblicazione.

Nell'ambito del ciclo di gestione della performance sono definiti obiettivi, indicatori e puntuali criteri di monitoraggio e valutazione degli obblighi di pubblicazione e trasparenza.

L'adempimento degli obblighi di trasparenza e pubblicazione previsti dal d.lgs. 33/2013 e dal presente programma, sono oggetto di controllo successivo di regolarità amministrativa come normato dall'art. 147-bis, commi 2 e 3, del TUEL e dal regolamento sui controlli interni approvato dall'organo consiliare con deliberazione n. 3 del 28.01.2013.

L'ente rispetta con puntualità le prescrizioni dei decreti legislativi 33/2013 e 97/2016.

L'ente assicura conoscibilità ed accessibilità a dati, documenti e informazioni elencati dal legislatore e precisati dall'ANAC.

Le limitate risorse dell'ente non consentono l'attivazione di strumenti di rilevazione circa "l'effettivo utilizzo dei dati" pubblicati.

Tali rilevazioni, in ogni caso, non sono di alcuna utilità per l'ente, obbligato comunque a pubblicare i documenti previsti dalla legge.

### **6.15. La pubblicazione di dati ulteriori**

La pubblicazione puntuale e tempestiva dei dati e delle informazioni elencate dal legislatore è più che sufficiente per assicurare la trasparenza dell'azione amministrativa di questo ente.

Pertanto, non è prevista la pubblicazione di ulteriori informazioni.

In ogni caso, i dirigenti Responsabili dei settori/uffici indicati nella colonna G, possono pubblicare i dati e le informazioni che ritengono necessari per assicurare la migliore trasparenza sostanziale dell'azione amministrativa.



## **7. Il monitoraggio e il riesame delle misure**

Il processo di prevenzione della corruzione si articola in quattro macrofasi: l'analisi del contesto; la valutazione del rischio; il trattamento; infine, la macro fase del "monitoraggio" e del "riesame" delle singole misure e del sistema nel suo complesso.

Monitoraggio e riesame periodico sono stadi essenziali dell'intero processo di gestione del rischio, che consentono di verificare attuazione e adeguatezza delle misure di prevenzione della corruzione, nonché il complessivo funzionamento del processo consentendo, in tal modo, di apportare tempestivamente i correttivi che si rendessero necessari.

Monitoraggio e riesame sono attività distinte, ma strettamente collegate tra loro:

il monitoraggio è l'"attività continuativa di verifica dell'attuazione e dell'idoneità delle singole misure di trattamento del rischio";

è ripartito in due "sotto-fasi": 1- il monitoraggio dell'attuazione delle misure di trattamento del rischio; 2- il monitoraggio della idoneità delle misure di trattamento del rischio;

il riesame, invece, è l'attività "svolta ad intervalli programmati che riguarda il funzionamento del sistema nel suo complesso" (Allegato n. 1 del PNA 2019, pag. 46).

I risultati del monitoraggio devono essere utilizzati per svolgere il riesame periodico della funzionalità complessiva del sistema e delle politiche di contrasto della corruzione.

Il monitoraggio circa l'applicazione del presente è svolto in autonomia dal RPCT.

Ai fini del monitoraggio i dirigenti/responsabili sono tenuti a collaborare con il Responsabile della prevenzione della corruzione e forniscono ogni informazione che lo stesso ritenga utile.

## A- Mappatura dei processi e catalogo dei rischi

n.	Area di rischio (PNA 2019, All.1 Tab.3)	Processo	Descrizione del processo			Unità organizzativa responsabile del processo	Catalogo dei rischi principali
			Input	Attività	Output		
	A	B	C	D	E	F	G
1	Acquisizione e gestione del personale	Incentivi economici al personale (produttività e retribuzioni di risultato)	definizione degli obiettivi e dei criteri di valutazione	analisi dei risultati	graduazione e quantificazione dei premi	Risorse Umane	Selezione "pilotata" per interesse personale di uno o più commissari
2	Acquisizione e gestione del personale	Concorso per l'assunzione di personale	bando	selezione	assunzione	Risorse Umane	Selezione "pilotata" per interesse/utilità di uno o più commissari
3	Acquisizione e gestione del personale	Concorso per la progressione in carriera del personale	bando	selezione	progressione economica del dipendente	Risorse Umane	Selezione "pilotata" per interesse/utilità di uno o più commissari
4	Acquisizione e gestione del personale	Gestione giuridica del personale: permessi, ferie, ecc.	iniziativa d'ufficio / domanda dell'interessato	istruttoria	provvedimento di concessione / diniego	Risorse Umane	violazione di norme, anche interne, per interesse/utilità
5	Acquisizione e gestione del personale	Relazioni sindacali (informazione, ecc.)	iniziativa d'ufficio / domanda di parte	informazione, svolgimento degli incontri, relazioni	verbale	Risorse Umane	violazione di norme, anche interne, per interesse/utilità
6	Acquisizione e gestione del personale	Contrattazione decentrata integrativa	iniziativa d'ufficio / domanda di parte	contrattazione	contratto	Risorse Umane	violazione di norme, anche interne, per interesse/utilità
7	Acquisizione e gestione del personale	servizi di formazione del personale dipendente	iniziativa d'ufficio	affidamento diretto/acquisto con servizio di economato	erogazione della formazione	Risorse Umane	selezione "pilotata" del formatore per interesse/utilità di parte
8	Affari legali e contenzioso	Gestione dei procedimenti di segnalazione e reclamo	iniziativa di parte: reclamo o segnalazione	esame da parte dell'ufficio o del titolare del potere sostitutivo	risposta	Segreteria	violazione delle norme per interesse di parte
9	Affari legali e contenzioso	Supporto giuridico e pareri legali	iniziativa d'ufficio	istruttoria: richiesta ed acquisizione del parere	decisione	Segreteria	violazione di norme, anche interne, per interesse/utilità
10	Affari legali e contenzioso	Gestione del contenzioso	iniziativa d'ufficio, ricorso o denuncia dell'interessato	istruttoria, pareri legali	decisione: di ricorrere, di resistere, di non ricorrere, di non resistere in giudizio, di transare o meno	Segreteria	violazione di norme, anche interne, per interesse/utilità
11	Altri servizi	Gestione del protocollo	iniziativa d'ufficio	registrazione della posta in entrate e in uscita	registrazione di protocollo	Segreteria	Ingiustificata dilatazione dei tempi

n.	Area di rischio (PNA 2019, All.1 Tab.3)	Processo	Descrizione del processo			Unità organizzativa responsabile del processo	Catalogo dei rischi principali
			Input	Attività	Output		
12	Altri servizi	Organizzazione eventi culturali ricreativi	iniziativa d'ufficio	organizzazione secondo gli indirizzi dell'amministrazione	evento	Ufficio cultura-turismo	violazione delle norme per interesse di parte
13	Altri servizi	Funzionamento degli organi collegiali	iniziativa d'ufficio	convocazione, riunione, deliberazione	verbale sottoscritto e pubblicato	Segreteria	violazione delle norme per interesse di parte
14	Altri servizi	Istruttoria delle deliberazioni	iniziativa d'ufficio	istruttoria, pareri, stesura del provvedimento	proposta di provvedimento	Tutti gli uffici	violazione delle norme procedurali
15	Altri servizi	Pubblicazione delle deliberazioni	iniziativa d'ufficio	ricezione / individuazione del provvedimento	pubblicazione	Segreteria	violazione delle norme procedurali
16	Altri servizi	Accesso agli atti, accesso civico	domanda di parte	istruttoria	provvedimento motivato di accoglimento o differimento o rifiuto	Tutti gli uffici	violazione di norme per interesse/utilità
17	Altri servizi	Gestione dell'archivio corrente e di deposito	iniziativa d'ufficio	archiviazione dei documenti secondo normativa	archiviazione	Segreteria	violazione di norme procedurali, anche interne
18	Altri servizi	Gestione dell'archivio storico	iniziativa d'ufficio	archiviazione dei documenti secondo normativa	archiviazione	Ufficio cultura-turismo	violazione di norme procedurali, anche interne
19	Altri servizi	formazione di determinazioni, ordinanze, decreti ed altri atti amministrativi	iniziativa d'ufficio	istruttoria, pareri, stesura del provvedimento	provvedimento sottoscritto e pubblicato	Tutti gli uffici	violazione delle norme per interesse di parte
20	Altri servizi	Indagini di customer satisfaction e qualità	iniziativa d'ufficio	indagine, verifica	esito	Tutti gli uffici	violazione di norme procedurali per "pilotare" gli esiti e celare criticità
21	Contratti pubblici	Selezione per l'affidamento di incarichi professionali	bando / lettera di invito	selezione	contratto di incarico professionale	Tutti gli uffici	Selezione "pilotata" per interesse/utilità di uno o più commissari
22	Contratti pubblici	Affidamento mediante procedura aperta (o ristretta) di lavori, servizi, forniture	bando	selezione	contratto d'appalto	Tutti gli uffici	Selezione "pilotata" per interesse/utilità di uno o più commissari
23	Contratti pubblici	Affidamento diretto di lavori, servizi o forniture	indagine di mercato o consultazione elenchi	negoiazione diretta con gli operatori consultati	affidamento della prestazione	Tutti gli uffici	Selezione "pilotata" / mancata rotazione
24	Contratti pubblici	Gare ad evidenza pubblica di vendita di beni	bando	selezione e assegnazione	contratto di vendita	Tutti gli uffici	selezione "pilotata" per interesse/utilità di uno o più commissari
25	Contratti pubblici	Affidamenti in house	iniziativa d'ufficio	verifica delle condizioni previste dall'ordinamento	provvedimento di affidamento e contratto di servizio	Tutti gli uffici	violazione delle norme e dei limiti dell'in house providing per interesse/utilità di parte

n.	Area di rischio (PNA 2019, All.1 Tab.3)	Processo	Descrizione del processo			Unità organizzativa responsabile del processo	Catalogo dei rischi principali
			Input	Attività	Output		
26	Contratti pubblici	ATTIVITA': Nomina della commissione giudicatrice art. 77	iniziativa d'ufficio	verifica di eventuali conflitti di interesse, incompatibilità	provvedimento di nomina	Risorse Umane - Ufficio gare	Selezione "pilotata", con conseguente violazione delle norme procedurali, per interesse/utilità dell'organo che nomina
27	Contratti pubblici	ATTIVITA': Verifica delle offerte anomale art. 97	iniziativa d'ufficio	esame delle offerte e delle giustificazioni prodotte dai concorrenti	provvedimento di accoglimento / respingimento delle giustificazioni	Ufficio Gare	Selezione "pilotata", con conseguente violazione delle norme procedurali, per interesse/utilità di uno o più commissari o del RUP
28	Contratti pubblici	ATTIVITA': Proposta di aggiudicazione in base al prezzo	iniziativa d'ufficio	esame delle offerte	aggiudicazione provvisoria	Ufficio Gare	Selezione "pilotata", con conseguente violazione delle norme procedurali, per interesse/utilità di uno o più commissari
29	Contratti pubblici	ATTIVITA': Proposta di aggiudicazione in base all'OEVP	iniziativa d'ufficio	esame delle offerte	aggiudicazione provvisoria	Ufficio Gare	Selezione "pilotata", con conseguente violazione delle norme procedurali, per interesse/utilità di uno o più commissari
30	Contratti pubblici	Programmazione dei lavori art. 21	iniziativa d'ufficio	acquisizione dati da uffici e amministratori	programmazione	Ufficio Lavori Pubblici	violazione delle norme procedurali
31	Contratti pubblici	Programmazione di forniture e di servizi	iniziativa d'ufficio	acquisizione dati da uffici e amministratori	programmazione	Ufficio Lavori Pubblici	violazione delle norme procedurali
32	Contratti pubblici	Gestione e archiviazione dei contratti pubblici	iniziativa d'ufficio	stesura, sottoscrizione, registrazione	archiviazione del contratto	Segreteria	violazione delle norme procedurali
33	Controlli, verifiche, ispezioni e sanzioni	Accertamenti e verifiche dei tributi locali	iniziativa d'ufficio	attività di verifica	richiesta di pagamento	Ufficio Tributi	omessa verifica per interesse di parte
34	Controlli, verifiche, ispezioni e sanzioni	Accertamenti con adesione dei tributi locali	iniziativa di parte / d'ufficio	attività di verifica	adesione e pagamento da parte del contribuente	Ufficio Tributi	omessa verifica per interesse di parte
35	Controlli, verifiche, ispezioni e sanzioni	Accertamenti e controlli sull'attività edilizia privata (abusi)	iniziativa d'ufficio	attività di verifica	sanzione / ordinanza di demolizione	Ufficio Edilizia Privata	omessa verifica per interesse di parte
36	Controlli, verifiche, ispezioni e sanzioni	Vigilanza sulla circolazione e la sosta	iniziativa d'ufficio	attività di verifica	sanzione	Polizia Locale	omessa verifica per interesse di parte
37	Controlli, verifiche, ispezioni e sanzioni	Vigilanza e verifiche sulle attività commerciali in sede fissa	iniziativa d'ufficio	attività di verifica	sanzione	Polizia Locale - Ufficio Commercio	omessa verifica per interesse di parte
38	Controlli, verifiche, ispezioni e sanzioni	Vigilanza e verifiche su mercati ed ambulanti	iniziativa d'ufficio	attività di verifica	sanzione	Polizia Locale - Ufficio Commercio	omessa verifica per interesse di parte
39	Controlli, verifiche, ispezioni e sanzioni	Controlli sull'uso del territorio	iniziativa d'ufficio	attività di verifica	sanzione	Polizia Locale-Ufficio Edilizia Privata	omessa verifica per interesse di parte

n.	Area di rischio (PNA 2019, All.1 Tab.3)	Processo	Descrizione del processo			Unità organizzativa responsabile del processo	Catalogo dei rischi principali
			Input	Attività	Output		
40	Controlli, verifiche, ispezioni e sanzioni	Controlli sull'abbandono di rifiuti urbani	iniziativa d'ufficio	attività di verifica	sanzione	Polizia Locale - Ufficio Ambiente	omessa verifica per interesse di parte
41	Gestione dei rifiuti	Raccolta, recupero e smaltimento rifiuti	bando e capitolato di gara	selezione	contratto e gestione del contratto	Ufficio Gare - Ufficio Ambiente	Selezione "pilotata". Omesso controllo dell'esecuzione del servizio
42	Gestione delle entrate, delle spese e del patrimonio	Gestione delle sanzioni per violazione del Codice della strada	iniziativa d'ufficio	registrazione dei verbali delle sanzioni levate e riscossione	accertamento dell'entrata e riscossione	Polizia Locale	violazione delle norme per interesse di parte: dilatazione dei tempi
43	Gestione delle entrate, delle spese e del patrimonio	Gestione ordinaria della entrate	iniziativa d'ufficio	registrazione dell'entrata	accertamento dell'entrata e riscossione	Tutti gli uffici	violazione delle norme per interesse di parte: dilatazione dei tempi
44	Gestione delle entrate, delle spese e del patrimonio	Gestione ordinaria delle spese di bilancio	determinazione di impegno	registrazione dell'impegno contabile	liquidazione e pagamento della spesa	tutti gli uffici	ingiustificata dilatazione dei tempi per costringere il destinatario del provvedimento tardivo a concedere "utilità" al funzionario
45	Gestione delle entrate, delle spese e del patrimonio	Adempimenti fiscali	iniziativa d'ufficio	quantificazione e liquidazione	pagamento	Ragioneria	violazione di norme
46	Gestione delle entrate, delle spese e del patrimonio	Stipendi del personale	iniziativa d'ufficio	quantificazione e liquidazione	pagamento	Risorse Umane	violazione di norme
47	Gestione delle entrate, delle spese e del patrimonio	Tributi locali (IMU, addizionale IRPEF, ecc.)	iniziativa d'ufficio	quantificazione e provvedimento di riscossione	riscossione	Ufficio tributi	violazione di norme
48	Gestione delle entrate, delle spese e del patrimonio	manutenzione delle aree verdi	bando e capitolato di gara	selezione	contratto e gestione del contratto	Ufficio gare - Lavori Pubblici	Selezione "pilotata". Omesso controllo dell'esecuzione del servizio
49	Gestione delle entrate, delle spese e del patrimonio	manutenzione delle strade e delle aree pubbliche	bando e capitolato di gara	selezione	contratto e gestione del contratto	Ufficio gare - Lavori Pubblici	Selezione "pilotata". Omesso controllo dell'esecuzione del servizio
50	Gestione delle entrate, delle spese e del patrimonio	installazione e manutenzione segnaletica, orizzontale e verticale, su strade e aree pubbliche	bando e capitolato di gara	selezione	contratto e gestione del contratto	Ufficio gare - Lavori Pubblici	Selezione "pilotata". Omesso controllo dell'esecuzione del servizio
51	Gestione delle entrate, delle spese e del patrimonio	servizio di rimozione della neve e del ghiaccio su strade e aree pubbliche	bando e capitolato di gara	selezione	contratto e gestione del contratto	Ufficio gare - Lavori Pubblici	Selezione "pilotata". Omesso controllo dell'esecuzione del servizio
52	Gestione delle entrate, delle spese e del patrimonio	manutenzione dei cimiteri	bando e capitolato di gara	selezione	contratto e gestione del contratto	Ufficio gare - Lavori Pubblici	Selezione "pilotata". Omesso controllo dell'esecuzione del servizio

n.	Area di rischio (PNA 2019, All.1 Tab.3)	Processo	Descrizione del processo			Unità organizzativa responsabile del processo	Catalogo dei rischi principali
			Input	Attività	Output		
56	Gestione delle entrate, delle spese e del patrimonio	servizi di custodia dei cimiteri	bando / avviso	selezione	contratto e gestione del contratto	Servizio Cimiteriale	Selezione "pilotata". Omesso controllo dell'esecuzione del servizio
54	Gestione delle entrate, delle spese e del patrimonio	manutenzione degli immobili e degli impianti di proprietà dell'ente	bando e capitolato di gara	selezione	contratto e gestione del contratto	Ufficio gare - Lavori Pubblici	Selezione "pilotata". Omesso controllo dell'esecuzione del servizio
55	Gestione delle entrate, delle spese e del patrimonio	manutenzione degli edifici scolastici	bando e capitolato di gara	selezione	contratto e gestione del contratto	Ufficio gare - Lavori Pubblici	Selezione "pilotata". Omesso controllo dell'esecuzione del servizio
56	Gestione delle entrate, delle spese e del patrimonio	servizi di pubblica illuminazione	iniziativa d'ufficio	gestione in economia	erogazione del servizio	Ufficio gare - Lavori Pubblici	violazione di norme, anche interne, per interesse/utilità
57	Gestione delle entrate, delle spese e del patrimonio	manutenzione della rete e degli impianti di pubblica illuminazione	bando e capitolato di gara	selezione	contratto e gestione del contratto	Ufficio gare - Lavori Pubblici	Selezione "pilotata". Omesso controllo dell'esecuzione del servizio
58	Gestione delle entrate, delle spese e del patrimonio	servizi di gestione biblioteche	iniziativa d'ufficio	gestione in economia	erogazione del servizio	Servizio Biblioteca	violazione di norme, anche interne, per interesse/utilità
59	Gestione delle entrate, delle spese e del patrimonio	servizi di gestione musei	iniziativa d'ufficio	gestione in economia	erogazione del servizio	Ufficio cultura-turismo	violazione di norme, anche interne, per interesse/utilità
60	Gestione delle entrate, delle spese e del patrimonio	servizi di gestione delle farmacie	iniziativa d'ufficio	gestione in economia	erogazione del servizio	Ragioneria	violazione di norme, anche interne, per interesse/utilità
61	Gestione delle entrate, delle spese e del patrimonio	servizi di gestione impianti sportivi	iniziativa d'ufficio	gestione in economia	erogazione del servizio	Ufficio Sport	violazione di norme, anche interne, per interesse/utilità
62	Gestione delle entrate, delle spese e del patrimonio	servizi di gestione hardware e software	bando e capitolato di gara	selezione	contratto e gestione del contratto	Ufficio Servizi Informativi	Selezione "pilotata". Omesso controllo dell'esecuzione del servizio
63	Gestione delle entrate, delle spese e del patrimonio	servizi di disaster recovery e backup	bando e capitolato di gara	selezione	contratto e gestione del contratto	Ufficio Servizi Informativi	Selezione "pilotata". Omesso controllo dell'esecuzione del servizio
64	Gestione delle entrate, delle spese e del patrimonio	gestione del sito web	iniziativa d'ufficio	gestione in economia	erogazione del servizio	Ufficio Servizi Informativi	violazione di norme, anche interne, per interesse/utilità
65	Gestione rifiuti	Gestione delle Isole ecologiche	bando e capitolato di gara	selezione	contratto e gestione del contratto	Ufficio Ambiente	Selezione "pilotata". Omesso controllo dell'esecuzione del servizio
66	Gestione rifiuti	Pulizia delle strade e delle aree pubbliche	iniziativa d'ufficio secondo programmazione	svolgimento in economia della pulizia	igiene e decoro	Lavori Pubblici	violazione delle norme, anche interne, per interesse/utilità

n.	Area di rischio (PNA 2019, All.1 Tab.3)	Processo	Descrizione del processo			Unità organizzativa responsabile del processo	Catalogo dei rischi principali
			Input	Attività	Output		
67	Gestione rifiuti	Pulizia dei cimiteri	iniziativa d'ufficio secondo programmazione	svolgimento in economia della pulizia	igiene e decoro	Servizi Cimiteriali	violazione delle norme, anche interne, per interesse/utilità
68	Gestione rifiuti	Pulizia degli immobili e degli impianti di proprietà dell'ente	iniziativa d'ufficio secondo programmazione	svolgimento in economia della pulizia	igiene e decoro	Lavori Pubblici	violazione delle norme, anche interne, per interesse/utilità
69	Governo del territorio	Permesso di costruire	domanda dell'interessato	esame da parte del SUE (e acquisizione pareri/nulla osta di altre PA)	rilascio del permesso	Edilizia Privata	violazione delle norme, dei limiti e degli indici urbanistici per interesse di parte
70	Governo del territorio	Permesso di costruire in aree assoggettate ad autorizzazione paesaggistica	domanda dell'interessato	esame da parte del SUE (e acquisizione pareri/nulla osta di altre PA)	rilascio del permesso	Edilizia privata	violazione delle norme, dei limiti e degli indici urbanistici per interesse di parte
71	Pianificazione urbanistica	Provvedimenti di pianificazione urbanistica generale	iniziativa d'ufficio	stesura, adozione, pubblicazione, acquisizione di pareri di altre PA, osservazioni da privati	approvazione del documento finale	Ufficio Pianificazione Urbanistica	violazione del conflitto di interessi, delle norme, dei limiti e degli indici urbanistici per interesse di parte
72	Pianificazione urbanistica	Provvedimenti di pianificazione urbanistica attuativa	iniziativa di parte / d'ufficio	stesura, adozione, pubblicazione, acquisizione di pareri di altre PA, osservazioni da privati	approvazione del documento finale e della convenzione	Ufficio Pianificazione Urbanistica	violazione del conflitto di interessi, delle norme, dei limiti e degli indici urbanistici per interesse di parte
73	Governo del territorio	Permesso di costruire convenzionato	domanda dell'interessato	esame da parte del SUE (acquisizione pareri/nulla osta di altre PA), approvazione della convenzione	sottoscrizione della convenzione e rilascio del permesso	Edilizia Privata -	conflitto di interessi, violazione delle norme, dei limiti e degli indici urbanistici per interesse di parte
74	Governo del territorio	Gestione del reticolo idrico minore	iniziativa d'ufficio	quantificazione del canone e richiesta di pagamento	accertamento dell'entrata e riscossione	Lavori Pubblici	violazione delle norme procedurali per interesse/utilità di parte
75	Governo del territorio	Procedimento per l'insediamento di una nuova cava	iniziativa di parte: domanda di convenzionamento	esame da parte dell'ufficio (acquisizione pareri/nulla osta di altre PA), approvazione e sottoscrizione della convenzione	convenzione / accordo	SUAP	violazione dei divieti su conflitto di interessi, violazione di norme, limiti e indici urbanistici per interesse/utilità di parte

n.	Area di rischio (PNA 2019, All.1 Tab.3)	Processo	Descrizione del processo			Unità organizzativa responsabile del processo	Catalogo dei rischi principali
			Input	Attività	Output		
76	Pianificazione urbanistica	Procedimento urbanistico per l'insediamento di un centro commerciale	iniziativa di parte: domanda di convenzionamento	esame da parte dell'ufficio (acquisizione pareri/nulla osta di altre PA), approvazione e sottoscrizione della convenzione	convenzione / accordo	Edilizia Privata - SUAP	violazione dei divieti su conflitto di interessi, violazione di norme, limiti e indici urbanistici per interesse/utilità di parte
77	Governo del territorio	Sicurezza ed ordine pubblico	iniziativa d'ufficio	gestione della Polizia locale	servizi di controllo e prevenzione	Polizia Locale	violazione di norme, regolamenti, ordini di servizio
78	Governo del territorio	Servizi di protezione civile	iniziativa d'ufficio	gestione dei rapporti con i volontari, fornitura dei mezzi e delle attrezzature	gruppo operativo	Lavori Pubblici	violazione delle norme, anche di regolamento, per interesse di parte
79	Incarichi e nomine	Designazione dei rappresentanti dell'ente presso enti, società, fondazioni.	bando / avviso	esame dei curricula sulla base della regolamentazione dell'ente	decreto di nomina	Segreteria	violazione dei limiti in materia di conflitto di interessi e delle norme procedurali per interesse/utilità dell'organo che nomina
80	Provvedimenti ampliativi della sfera giuridica dei destinatari con effetto economico diretto e immediato	Concessione di sovvenzioni, contributi, sussidi, ecc.	domanda dell'interessato	esame secondo i regolamenti dell'ente	concessione	tutti gli uffici	violazione delle norme, anche di regolamento, per interesse di parte
81	Provvedimenti ampliativi della sfera giuridica dei destinatari con effetto economico diretto e immediato	Autorizzazioni ex artt. 68 e 69 del TULPS (spettacoli, intrattenimenti, ecc.)	domanda dell'interessato	esame da parte dell'ufficio e acquisizione del parere della commissione di vigilanza	rilascio dell'autorizzazione	SUAP	ingiustificata dilatazione dei tempi per costringere il destinatario del provvedimento tardivo a concedere "utilità" al funzionario
82	Provvedimenti ampliativi della sfera giuridica dei destinatari con effetto economico diretto e immediato	Servizi per minori e famiglie	domanda dell'interessato	esame da parte dell'ufficio, sulla base della regolamentazione e della programmazione dell'ente	accoglimento/rigetto della domanda	Servizi Sociali	Selezione "pilotata" per interesse/utilità di uno o più commissari
83	Provvedimenti ampliativi della sfera giuridica dei destinatari con effetto economico diretto e immediato	Servizi assistenziali e socio-sanitari per anziani	domanda dell'interessato	esame da parte dell'ufficio, sulla base della regolamentazione e della programmazione dell'ente	accoglimento/rigetto della domanda	Servizi Sociali - RSA	Selezione "pilotata" per interesse/utilità di uno o più commissari



n.	Area di rischio (PNA 2019, All.1 Tab.3)	Processo	Descrizione del processo			Unità organizzativa responsabile del processo	Catalogo dei rischi principali
			Input	Attività	Output		
84	Provvedimenti ampliativi della sfera giuridica dei destinatari con effetto economico diretto e immediato	Servizi per disabili	domanda dell'interessato	esame da parte dell'ufficio, sulla base della regolamentazione e della programmazione dell'ente	accoglimento/rigetto della domanda	Servizi Sociali	Selezione "pilotata" per interesse/utilità di uno o più commissari
85	Provvedimenti ampliativi della sfera giuridica dei destinatari con effetto economico diretto e immediato	Servizi per adulti in difficoltà	domanda dell'interessato	esame da parte dell'ufficio, sulla base della regolamentazione e della programmazione dell'ente	accoglimento/rigetto della domanda	Servizi Sociali	Selezione "pilotata" per interesse/utilità di uno o più commissari
86	Provvedimenti ampliativi della sfera giuridica dei destinatari con effetto economico diretto e immediato	Servizi di integrazione dei cittadini stranieri	domanda dell'interessato	esame da parte dell'ufficio, sulla base della regolamentazione e della programmazione dell'ente	accoglimento/rigetto della domanda	Servizi demografici	Selezione "pilotata" per interesse/utilità di uno o più commissari
87	Provvedimenti ampliativi della sfera giuridica dei destinatari con effetto economico diretto e immediato	Gestione delle sepolture e dei loculi	domanda dell'interessato	esame da parte dell'ufficio, sulla base della regolamentazione e della programmazione dell'ente	assegnazione della sepoltura	Servizi Cimiteriali	ingiustificata richiesta di "utilità" da parte del funzionario
88	Provvedimenti ampliativi della sfera giuridica dei destinatari con effetto economico diretto e immediato	Concessioni demaniali per tombe di famiglia	bando	selezione e assegnazione	contratto	Servizi Cimiteriali	Selezione "pilotata" per interesse/utilità di uno o più commissari
89	Provvedimenti ampliativi della sfera giuridica dei destinatari con effetto economico diretto e immediato	Procedimenti di esumazione ed estumulazione	iniziativa d'ufficio	selezione delle sepolture, attività di esumazione ed estumulazione	disponibilità di sepolture presso i cimiteri	Servizi Cimiteriali	violazione delle norme procedurali per interesse/utilità di parte
90	Provvedimenti ampliativi della sfera giuridica dei destinatari con effetto economico diretto e immediato	Gestione degli alloggi pubblici	bando / avviso	selezione e assegnazione	contratto	Ufficio Casa	selezione "pilotata", violazione delle norme procedurali per interesse/utilità di parte

n.	Area di rischio (PNA 2019, All.1 Tab.3)	Processo	Descrizione del processo			Unità organizzativa responsabile del processo	Catalogo dei rischi principali
			Input	Attività	Output		
91	Provvedimenti ampliativi della sfera giuridica dei destinatari con effetto economico diretto e immediato	Gestione del diritto allo studio e del sostegno scolastico	domanda dell'interessato	esame da parte dell'ufficio, sulla base della regolamentazione e della programmazione dell'ente	accoglimento / rigetto della domanda	Ufficio Istruzione	violazione delle norme procedurali per interesse/utilità di parte
92	Provvedimenti ampliativi della sfera giuridica dei destinatari con effetto economico diretto e immediato	Asili nido	domanda dell'interessato	esame da parte dell'ufficio, sulla base della regolamentazione e della programmazione dell'ente	accoglimento / rigetto della domanda	Servizi Sociali	violazione delle norme procedurali e delle "graduatorie" per interesse/utilità di parte
93	Provvedimenti ampliativi della sfera giuridica dei destinatari con effetto economico diretto e immediato	Servizio di trasporto scolastico	domanda dell'interessato	esame da parte dell'ufficio, sulla base della regolamentazione e della programmazione dell'ente	accoglimento / rigetto della domanda	Azienda Speciale Pluriservizi Farmacia Comunale	violazione delle norme procedurali e delle "graduatorie" per interesse/utilità di parte
94	Provvedimenti ampliativi della sfera giuridica dei destinatari con effetto economico diretto e immediato	Servizio di mensa	domanda dell'interessato	esame da parte dell'ufficio, sulla base della regolamentazione e della programmazione dell'ente	accoglimento / rigetto della domanda	Servizi Sociali	violazione delle norme procedurali e delle "graduatorie" per interesse/utilità di parte
95	Provvedimenti ampliativi della sfera giuridica dei destinatari privi di effetto economico diretto e immediato	Autorizzazione all'occupazione del suolo pubblico	domanda dell'interessato	esame da parte dell'ufficio	rilascio dell'autorizzazione	Polizia Locale	ingiustificata dilatazione dei tempi per costringere il destinatario del provvedimento tardivo a concedere "utilità" al funzionario
96	Provvedimenti ampliativi della sfera giuridica dei destinatari privi di effetto economico diretto e immediato	Pratiche anagrafiche	domanda dell'interessato / iniziativa d'ufficio	esame da parte dell'ufficio	iscrizione, annotazione, cancellazione, ecc.	Servizi demografici	ingiustificata dilatazione dei tempi per costringere il destinatario del provvedimento tardivo a concedere "utilità" al funzionario
97	Provvedimenti ampliativi della sfera giuridica dei destinatari privi di effetto economico diretto e immediato	Certificazioni anagrafiche	domanda dell'interessato	esame da parte dell'ufficio	rilascio del certificato	Servizi demografici	ingiustificata dilatazione dei tempi per costringere il destinatario del provvedimento tardivo a concedere "utilità" al funzionario

n.	Area di rischio (PNA 2019, All.1 Tab.3)	Processo	Descrizione del processo			Unità organizzativa responsabile del processo	Catalogo dei rischi principali
			Input	Attività	Output		
98	Provvedimenti ampliativi della sfera giuridica dei destinatari privi di effetto economico diretto e immediato	atti di nascita, morte, cittadinanza e matrimonio	domanda dell'interessato /iniziativa d'ufficio	istruttoria	atto di stato civile	Servizi demografici	ingiustificata dilatazione dei tempi per costringere il destinatario del provvedimento tardivo a concedere "utilità" al funzionario
99	Provvedimenti ampliativi della sfera giuridica dei destinatari privi di effetto economico diretto e immediato	Rilascio di documenti di identità	domanda dell'interessato	esame da parte dell'ufficio	rilascio del documento	Servizi Demografici	ingiustificata dilatazione dei tempi per costringere il destinatario del provvedimento tardivo a concedere "utilità" al funzionario
100	Provvedimenti ampliativi della sfera giuridica dei destinatari privi di effetto economico diretto e immediato	Rilascio di patrocini	domanda dell'interessato	esame da parte dell'ufficio sulla base della regolamentazione dell'ente	rilascio/rifiuto del provvedimento	Tutti gli uffici	violazione delle norme per interesse di parte
101	Provvedimenti ampliativi della sfera giuridica dei destinatari privi di effetto economico diretto e immediato	Gestione della leva	iniziativa d'ufficio	esame e istruttoria	provvedimenti previsti dall'ordinamento	Servizi Demografici	violazione delle norme per interesse di parte
102	Provvedimenti ampliativi della sfera giuridica dei destinatari privi di effetto economico diretto e immediato	Consultazioni elettorali	iniziativa d'ufficio	esame e istruttoria	provvedimenti previsti dall'ordinamento	Ufficio Elettorale	violazione delle norme per interesse di parte
103	Provvedimenti ampliativi della sfera giuridica dei destinatari privi di effetto economico diretto e immediato	Gestione dell'elettorato	iniziativa d'ufficio	esame e istruttoria	provvedimenti previsti dall'ordinamento	Ufficio Elettorale	violazione delle norme per interesse di parte

## B- Analisi dei rischi

n.	Processo	Catalogo dei rischi principali	Indicatori di stima del livello di rischio						Valutazione complessiva	Motivazione
			livello di interesse "esterno"	discrezionalità del decisore interno alla PA	manifestazione di eventi corruttivi in passato	trasparenza del processo decisionale	livello di collaborazione del responsabile	grado di attuazione delle misure di trattamento		
	A	B	C	D	E	F	G	H	I	L
1	Incentivi economici al personale (produttività e retribuzioni di risultato)	Selezione "pilotata" per interesse personale di uno o più commissari	A	M	N	A	A	A	A	Gli uffici potrebbero utilizzare poteri e competenze, delle quali dispongono, per vantaggi e utilità personali, in favore di taluni soggetti a scapito di altri.
2	Concorso per l'assunzione di personale	Selezione "pilotata" per interesse/utilità di uno o più commissari	A	A	N	A+	A	A	A	Gli uffici potrebbero utilizzare poteri e competenze, delle quali dispongono, per vantaggi e utilità personali, in favore di taluni soggetti a scapito di altri.
3	Concorso per la progressione in carriera del personale	Selezione "pilotata" per interesse/utilità di uno o più commissari	B-	B	N	A	A	A	B	Il processo non consente margini di discrezionalità significativi. Inoltre, i vantaggi che produce in favore dei terzi sono di valore, in genere, assai contenuto. Pertanto, il rischio è stato ritenuto basso (B) o molto basso (B-).
4	Gestione giuridica del personale: permessi, ferie, ecc.	violazione di norme, anche interne, per interesse/utilità	N	B	N	B	A	A	B-	Il processo non consente margini di discrezionalità significativi. Inoltre, i vantaggi che produce in favore dei terzi sono di valore, in genere, assai contenuto. Pertanto, il rischio è stato ritenuto basso (B) o molto basso (B-).
5	Relazioni sindacali (informazione, ecc.)	violazione di norme, anche interne, per interesse/utilità	N	B	N	B	A	A	B-	Il processo non consente margini di discrezionalità significativi. Inoltre, i vantaggi che produce in favore dei terzi sono di valore, in genere, assai contenuto. Pertanto, il rischio è stato ritenuto basso (B) o molto basso (B-).
6	Contrattazione decentrata integrativa	violazione di norme, anche interne, per interesse/utilità	N	B	N	B	A	A	B-	Il processo non consente margini di discrezionalità significativi. Inoltre, i vantaggi che produce in favore dei terzi sono di valore, in genere, assai contenuto. Pertanto, il rischio è stato ritenuto basso (B) o molto basso (B-).
7	servizi di formazione del personale dipendente	selezione "pilotata" del formatore per interesse/utilità di parte	M	M	N	A	A	A	M	Trattandosi di contratto d'appalto di servizi, dati gli interessi economici che attiva, potrebbe celare comportamenti scorretti a favore di taluni operatori in danno di altri.
8	Gestione dei procedimenti di segnalazione e reclamo	violazione delle norme per interesse di parte	M	M	N	M	A	A	M	Gli uffici potrebbero utilizzare impropriamente poteri e competenze per ottenere vantaggi e utilità personali. Ma dati i valori economici, in genere modesti, che il processo attiva, il rischio è stato ritenuto Medio.
9	Supporto giuridico e pareri legali	violazione di norme, anche interne, per interesse/utilità	B	M	N	M	A	A	M	Gli uffici potrebbero utilizzare impropriamente poteri e competenze per ottenere vantaggi e utilità personali. Ma dati i valori economici, in genere modesti, che il processo attiva, il rischio è stato ritenuto Medio.
10	Gestione del contenzioso	violazione di norme, anche interne, per interesse/utilità	B	M	N	M	A	A	M	Gli uffici potrebbero utilizzare impropriamente poteri e competenze per ottenere vantaggi e utilità personali. Ma dati i valori economici, in genere modesti, che il processo attiva, il rischio è stato ritenuto Medio.
11	Gestione del protocollo	Ingiustificata dilatazione dei tempi	B-	B	N	A	A	A	B-	Il processo non consente margini di discrezionalità significativi. Inoltre, i vantaggi che produce in favore dei terzi sono di valore, in genere, assai contenuto. Pertanto, il rischio è stato ritenuto basso (B) o molto basso (B-).

n.	Processo	Catalogo dei rischi principali	Indicatori di stima del livello di rischio						Valutazione complessiva	Motivazione
			livello di interesse "esterno"	discrezionalità del decisore interno alla PA	manifestazione di eventi corruttivi in passato	trasparenza del processo decisionale	livello di collaborazione del responsabile	grado di attuazione delle misure di trattamento		
12	Organizzazione eventi culturali ricreativi	violazione delle norme per interesse di parte	M	A	N	A	A	M	M	Gli uffici potrebbero utilizzare impropriamente poteri e competenze per ottenere vantaggi e utilità personali. Ma dati i valori economici, in genere modesti, che il processo attiva, il rischio è stato ritenuto Medio.
13	Funzionamento degli organi collegiali	violazione delle norme per interesse di parte	B-	M	N	A	A	A	B-	Il processo non consente margini di discrezionalità significativi. Inoltre, i vantaggi che produce in favore dei terzi sono di valore, in genere, assai contenuto. Pertanto, il rischio è stato ritenuto basso (B) o molto basso (B-).
14	Istruttoria delle deliberazioni	violazione delle norme procedurali	B-	M	N	A	A	A	B-	Il processo non consente margini di discrezionalità significativi. Inoltre, i vantaggi che produce in favore dei terzi sono di valore, in genere, assai contenuto. Pertanto, il rischio è stato ritenuto basso (B) o molto basso (B-).
15	Pubblicazione delle deliberazioni	violazione delle norme procedurali	B-	M	N	A	A	A	B-	Il processo non consente margini di discrezionalità significativi. Inoltre, i vantaggi che produce in favore dei terzi sono di valore, in genere, assai contenuto. Pertanto, il rischio è stato ritenuto basso (B) o molto basso (B-).
16	Accesso agli atti, accesso civico	violazione di norme per interesse/utilità	M	M	N	M	A	M	M	Gli uffici potrebbero utilizzare impropriamente poteri e competenze per ottenere vantaggi e utilità personali. Ma dati i valori economici, in genere modesti, che il processo attiva, il rischio è stato ritenuto Medio.
17	Gestione dell'archivio corrente e di deposito	violazione di norme procedurali, anche interne	B-	M	N	A	A	A	B-	Il processo non consente margini di discrezionalità significativi. Inoltre, i vantaggi che produce in favore dei terzi sono di valore, in genere, assai contenuto. Pertanto, il rischio è stato ritenuto basso (B) o molto basso (B-).
18	Gestione dell'archivio storico	violazione di norme procedurali, anche interne	B-	M	N	A	A	A	B-	Il processo non consente margini di discrezionalità significativi. Inoltre, i vantaggi che produce in favore dei terzi sono di valore, in genere, assai contenuto. Pertanto, il rischio è stato ritenuto basso (B) o molto basso (B-).
19	formazione di determinazioni, ordinanze, decreti ed altri atti amministrativi	violazione delle norme per interesse di parte	B-	M	N	A	A	A	B-	Il processo non consente margini di discrezionalità significativi. Inoltre, i vantaggi che produce in favore dei terzi sono di valore, in genere, assai contenuto. Pertanto, il rischio è stato ritenuto basso (B) o molto basso (B-).
20	Indagini di customer satisfaction e qualità	violazione di norme procedurali per "pilotare" gli esiti e celare criticità	B	M	N	B	A	M	B	Il processo non consente margini di discrezionalità significativi. Inoltre, i vantaggi che produce in favore dei terzi sono di valore, in genere, assai contenuto. Pertanto, il rischio è stato ritenuto basso (B) o molto basso (B-).
21	Selezione per l'affidamento di incarichi professionali	Selezione "pilotata" per interesse/utilità di uno o più commissari	A+	M	N	A	A	M	A+	I contratti d'appalto di lavori, forniture e servizi, dati gli interessi economici che attivano, possono celare comportamenti scorretti a favore di talune imprese e in danno di altre. Fatti di cronaca confermano la necessità di adeguate misure.
22	Affidamento mediante procedura aperta (o ristretta) di lavori, servizi, forniture	Selezione "pilotata" per interesse/utilità di uno o più commissari	A++	M	N	A	A	M	A++	I contratti d'appalto di lavori, forniture e servizi, dati gli interessi economici che attivano, possono celare comportamenti scorretti a favore di talune imprese e in danno di altre. Fatti di cronaca confermano la necessità di adeguate misure.

n.	Processo	Catalogo dei rischi principali	Indicatori di stima del livello di rischio						Valutazione complessiva	Motivazione
			livello di interesse "esterno"	discrezionalità del decisore interno alla PA	manifestazione di eventi corruttivi in passato	trasparenza del processo decisionale	livello di collaborazione del responsabile	grado di attuazione delle misure di trattamento		
23	Affidamento diretto di lavori, servizi o forniture	Selezione "pilotata" / mancata rotazione	A++	M	N	A	A	M	A++	I contratti d'appalto di lavori, forniture e servizi, dati gli interessi economici che attivano, possono celare comportamenti scorretti a favore di talune imprese e in danno di altre. Fatti di cronaca confermano la necessità di adeguate misure.
24	Gare ad evidenza pubblica di vendita di beni	selezione "pilotata" per interesse/utilità di uno o più commissari	A+	M	N	A	A	M	A+	I contratti d'appalto di lavori, forniture e servizi, dati gli interessi economici che attivano, possono celare comportamenti scorretti a favore di talune imprese e in danno di altre. Fatti di cronaca confermano la necessità di adeguate misure.
25	Affidamenti in house	violazione delle norme e dei limiti dell'in house providing per interesse/utilità di parte	A+	M	N	A	A	M	A+	L'affidamento in house seppur a società pubbliche, non sempre efficienti, talvolta cela condotte scorrette e conflitti di interesse.
26	ATTIVITA': Nomina della commissione giudicatrice art. 77	Selezione "pilotata", con conseguente violazione delle norme procedurali, per interesse/utilità dell'organo che nomina	A	M	N	A	A	M	A	I contratti d'appalto di lavori, forniture e servizi, dati gli interessi economici che attivano, possono celare comportamenti scorretti a favore di talune imprese e in danno di altre. Fatti di cronaca confermano la necessità di adeguate misure.
27	ATTIVITA': Verifica delle offerte anomale art. 97	Selezione "pilotata", con conseguente violazione delle norme procedurali, per interesse/utilità di uno o più commissari o del RUP	A	M	N	A	A	M	A	I contratti d'appalto di lavori, forniture e servizi, dati gli interessi economici che attivano, possono celare comportamenti scorretti a favore di talune imprese e in danno di altre. Fatti di cronaca confermano la necessità di adeguate misure.
28	ATTIVITA': Proposta di aggiudicazione in base al prezzo	Selezione "pilotata", con conseguente violazione delle norme procedurali, per interesse/utilità di uno o più commissari	A	M	N	A	A	M	A	I contratti d'appalto di lavori, forniture e servizi, dati gli interessi economici che attivano, possono celare comportamenti scorretti a favore di talune imprese e in danno di altre. Fatti di cronaca confermano la necessità di adeguate misure.
29	ATTIVITA': Proposta di aggiudicazione in base all'OEPV	Selezione "pilotata", con conseguente violazione delle norme procedurali, per interesse/utilità di uno o più commissari	A	M	N	A	A	M	A	I contratti d'appalto di lavori, forniture e servizi, dati gli interessi economici che attivano, possono celare comportamenti scorretti a favore di talune imprese e in danno di altre. Fatti di cronaca confermano la necessità di adeguate misure.
30	Programmazione dei lavori art. 21	violazione delle norme procedurali	M	A	N	A	A	A	M	Gli organi deliberanti potrebbero utilizzare impropriamente i loro poteri per ottenere vantaggi e utilità personali. Ma dato che il processo non produce alcun vantaggio immediato a terzi, il rischio è stato ritenuto Medio.
31	Programmazione di forniture e di servizi	violazione delle norme procedurali	M	A	N	A	A	A	M	Gli organi deliberanti potrebbero utilizzare impropriamente i loro poteri per ottenere vantaggi e utilità personali. Ma dato che il processo non produce alcun vantaggio immediato a terzi, il rischio è stato ritenuto Medio.
32	Gestione e archiviazione dei contratti pubblici	violazione delle norme procedurali	B-	M	N	A	A	A	B-	
33	Accertamenti e verifiche dei tributi locali	omessa verifica per interesse di parte	A	A	N	B	A	M	A	Gli uffici potrebbero utilizzare poteri e competenze, delle quali dispongono, in favore di taluni soggetti a scapito di altri, svolgendo o meno le verifiche, levando o meno le sanzioni.
34	Accertamenti con adesione dei tributi locali	omessa verifica per interesse di parte	A	A	N	B	A	M	A	Gli uffici potrebbero utilizzare poteri e competenze, delle quali dispongono, in favore di taluni soggetti a scapito di altri, svolgendo o meno le verifiche, levando o meno le sanzioni.

n.	Processo	Catalogo dei rischi principali	Indicatori di stima del livello di rischio						Valutazione complessiva	Motivazione
			livello di interesse "esterno"	discrezionalità del decisore interno alla PA	manifestazione di eventi corruttivi in passato	trasparenza del processo decisionale	livello di collaborazione del responsabile	grado di attuazione delle misure di trattamento		
35	Accertamenti e controlli sull'attività edilizia privata (abusi)	omessa verifica per interesse di parte	A	A	N	B	A	M	A	Gli uffici potrebbero utilizzare poteri e competenze, delle quali dispongono, in favore di taluni soggetti a scapito di altri, svolgendo o meno le verifiche, levando o meno le sanzioni.
36	Vigilanza sulla circolazione e la sosta	omessa verifica per interesse di parte	M	A	N	B	A	M	A	Gli uffici potrebbero utilizzare poteri e competenze, delle quali dispongono, in favore di taluni soggetti a scapito di altri, svolgendo o meno le verifiche, levando o meno le sanzioni.
37	Vigilanza e verifiche sulle attività commerciali in sede fissa	omessa verifica per interesse di parte	A	A	N	B	A	M	A	Gli uffici potrebbero utilizzare poteri e competenze, delle quali dispongono, in favore di taluni soggetti a scapito di altri, svolgendo o meno le verifiche, levando o meno le sanzioni.
38	Vigilanza e verifiche su mercati ed ambulanti	omessa verifica per interesse di parte	A	A	N	B	A	M	A	Gli uffici potrebbero utilizzare poteri e competenze, delle quali dispongono, in favore di taluni soggetti a scapito di altri, svolgendo o meno le verifiche, levando o meno le sanzioni.
39	Controlli sull'uso del territorio	omessa verifica per interesse di parte	A	A	N	B	A	M	A	Gli uffici potrebbero utilizzare poteri e competenze, delle quali dispongono, in favore di taluni soggetti a scapito di altri, svolgendo o meno le verifiche, levando o meno le sanzioni.
40	Controlli sull'abbandono di rifiuti urbani	omessa verifica per interesse di parte	A	A	N	B	A	M	A	Gli uffici potrebbero utilizzare poteri e competenze, delle quali dispongono, in favore di taluni soggetti a scapito di altri, svolgendo o meno le verifiche, levando o meno le sanzioni.
41	<b>Raccolta, recupero e smaltimento rifiuti</b>	<b>Selezione "pilotata". Omesso controllo dell'esecuzione del servizio</b>	<b>A++</b>	<b>M</b>	<b>N</b>	<b>A</b>	<b>A</b>	<b>M</b>	<b>A++</b>	<b>I contratti d'appalto per la raccolta e lo smaltimento dei rifiuti, dati gli interessi economici che coinvolgono, possono celare comportamenti scorretti. Fatti di cronaca confermano la necessità di adeguate misure.</b>
42	Gestione delle sanzioni per violazione del Codice della strada	violazione delle norme per interesse di parte: dilatazione dei tempi	A	M	N	M	A	M	A	Gli uffici potrebbero utilizzare poteri e competenze, delle quali dispongono, in favore di taluni soggetti a scapito di altri, svolgendo o meno le verifiche, levando o meno le sanzioni.
43	Gestione ordinaria della entrate	violazione delle norme per interesse di parte: dilatazione dei tempi	B	M	N	A	A	A	B	Il processo non consente margini di discrezionalità significativi. Inoltre, i vantaggi che produce in favore dei terzi sono di valore, in genere, assai contenuto. Pertanto, il rischio è stato ritenuto basso (B) o molto basso (B-).
44	Gestione ordinaria delle spese di bilancio	ingiustificata dilatazione dei tempi per costringere il destinatario del provvedimento tardivo a concedere "utilità" al funzionario	A	M	N	A	A	A	A	Gli uffici potrebbero utilizzare poteri e competenze, delle quali dispongono, in favore di taluni soggetti a scapito di altri, accelerando o dilatando i tempi dei procedimenti
45	Adempimenti fiscali	violazione di norme	B-	B	N	A	A	A	B-	Il processo non consente margini di discrezionalità significativi. Inoltre, i vantaggi che produce in favore dei terzi sono di valore, in genere, assai contenuto. Pertanto, il rischio è stato ritenuto basso (B) o molto basso (B-).
46	Stipendi del personale	violazione di norme	B-	B	N	A	A	A	B-	Il processo non consente margini di discrezionalità significativi. Inoltre, i vantaggi che produce in favore dei terzi sono di valore, in genere, assai contenuto. Pertanto, il rischio è stato ritenuto basso (B) o molto basso (B-).

n.	Processo	Catalogo dei rischi principali	Indicatori di stima del livello di rischio						Valutazione complessiva	Motivazione
			livello di interesse "esterno"	discrezionalità del decisore interno alla PA	manifestazione di eventi corruttivi in passato	trasparenza del processo decisionale	livello di collaborazione del responsabile	grado di attuazione delle misure di trattamento		
47	Tributi locali (IMU, addizionale IRPEF, ecc.)	violazione di norme	B	M	N	A	A	A	B	Il processo non consente margini di discrezionalità significativi. Inoltre, i vantaggi che produce in favore dei terzi sono di valore, in genere, assai contenuto. Pertanto, il rischio è stato ritenuto basso (B) o molto basso (B-).
48	manutenzione delle aree verdi	Selezione "pilotata". Omesso controllo dell'esecuzione del servizio	B	M	N	M	A	M	M	Gli uffici potrebbero utilizzare impropriamente poteri e competenze per ottenere utilità personali. Dati gli interessi economici, in genere modesti, che il processo genera in favore di terzi, il rischio è stato ritenuto Medio.
49	manutenzione delle strade e delle aree pubbliche	Selezione "pilotata". Omesso controllo dell'esecuzione del servizio	B	M	N	M	A	M	M	Gli uffici potrebbero utilizzare impropriamente poteri e competenze per ottenere utilità personali. Dati gli interessi economici, in genere modesti, che il processo genera in favore di terzi, il rischio è stato ritenuto Medio.
50	installazione e manutenzione segnaletica, orizzontale e verticale, su strade e aree pubbliche	Selezione "pilotata". Omesso controllo dell'esecuzione del servizio	B	M	N	M	A	M	M	Gli uffici potrebbero utilizzare impropriamente poteri e competenze per ottenere utilità personali. Dati gli interessi economici, in genere modesti, che il processo genera in favore di terzi, il rischio è stato ritenuto Medio.
51	servizio di rimozione della neve e del ghiaccio su strade e aree pubbliche	Selezione "pilotata". Omesso controllo dell'esecuzione del servizio	B	M	N	M	A	M	M	Gli uffici potrebbero utilizzare impropriamente poteri e competenze per ottenere utilità personali. Dati gli interessi economici, in genere modesti, che il processo genera in favore di terzi, il rischio è stato ritenuto Medio.
52	manutenzione dei cimiteri	Selezione "pilotata". Omesso controllo dell'esecuzione del servizio	B	M	N	M	A	M	M	Gli uffici potrebbero utilizzare impropriamente poteri e competenze per ottenere utilità personali. Dati gli interessi economici, in genere modesti, che il processo genera in favore di terzi, il rischio è stato ritenuto Medio.
53	servizi di custodia dei cimiteri	Selezione "pilotata". Omesso controllo dell'esecuzione del servizio	B	M	N	M	A	M	M	Gli uffici potrebbero utilizzare impropriamente poteri e competenze per ottenere utilità personali. Dati gli interessi economici, in genere modesti, che il processo genera in favore di terzi, il rischio è stato ritenuto Medio.
54	manutenzione degli immobili e degli impianti di proprietà dell'ente	Selezione "pilotata". Omesso controllo dell'esecuzione del servizio	B	M	N	M	A	M	M	Gli uffici potrebbero utilizzare impropriamente poteri e competenze per ottenere utilità personali. Dati gli interessi economici, in genere modesti, che il processo genera in favore di terzi, il rischio è stato ritenuto Medio.
55	manutenzione degli edifici scolastici	Selezione "pilotata". Omesso controllo dell'esecuzione del servizio	B	M	N	M	A	M	M	Gli uffici potrebbero utilizzare impropriamente poteri e competenze per ottenere utilità personali. Dati gli interessi economici, in genere modesti, che il processo genera in favore di terzi, il rischio è stato ritenuto Medio.
56	servizi di pubblica illuminazione	violazione di norme, anche interne, per interesse/utilità	B	M	N	M	A	M	M	Gli uffici potrebbero utilizzare impropriamente poteri e competenze per ottenere utilità personali. Dati gli interessi economici, in genere modesti, che il processo genera in favore di terzi, il rischio è stato ritenuto Medio.
57	manutenzione della rete e degli impianti di pubblica illuminazione	Selezione "pilotata". Omesso controllo dell'esecuzione del servizio	B	M	N	M	A	M	M	Gli uffici potrebbero utilizzare impropriamente poteri e competenze per ottenere utilità personali. Dati gli interessi economici, in genere modesti, che il processo genera in favore di terzi, il rischio è stato ritenuto Medio.



n.	Processo	Catalogo dei rischi principali	Indicatori di stima del livello di rischio						Valutazione complessiva	Motivazione
			livello di interesse "esterno"	discrezionalità del decisore interno alla PA	manifestazione di eventi corruttivi in passato	trasparenza del processo decisionale	livello di collaborazione del responsabile	grado di attuazione delle misure di trattamento		
58	servizi di gestione biblioteche	violazione di norme, anche interne, per interesse/utilità	B	M	N	M	A	M	M	Gli uffici potrebbero utilizzare impropriamente poteri e competenze per ottenere utilità personali. Dati gli interessi economici, in genere modesti, che il processo genera in favore di terzi, il rischio è stato ritenuto Medio.
59	servizi di gestione musei	violazione di norme, anche interne, per interesse/utilità	B	M	N	M	A	M	M	Gli uffici potrebbero utilizzare impropriamente poteri e competenze per ottenere utilità personali. Dati gli interessi economici, in genere modesti, che il processo genera in favore di terzi, il rischio è stato ritenuto Medio.
60	servizi di gestione delle farmacie	violazione di norme, anche interne, per interesse/utilità	B	M	N	M	A	M	M	Gli uffici potrebbero utilizzare impropriamente poteri e competenze per ottenere utilità personali. Dati gli interessi economici, in genere modesti, che il processo genera in favore di terzi, il rischio è stato ritenuto Medio.
61	servizi di gestione impianti sportivi	violazione di norme, anche interne, per interesse/utilità	B	M	N	M	A	M	M	Gli uffici potrebbero utilizzare impropriamente poteri e competenze per ottenere utilità personali. Dati gli interessi economici, in genere modesti, che il processo genera in favore di terzi, il rischio è stato ritenuto Medio.
62	servizi di gestione hardware e software	Selezione "pilotata". Omesso controllo dell'esecuzione del servizio	B	M	N	M	A	M	M	Gli uffici potrebbero utilizzare impropriamente poteri e competenze per ottenere utilità personali. Dati gli interessi economici, in genere modesti, che il processo genera in favore di terzi, il rischio è stato ritenuto Medio.
63	servizi di disaster recovery e backup	Selezione "pilotata". Omesso controllo dell'esecuzione del servizio	B	M	N	M	A	M	M	Gli uffici potrebbero utilizzare impropriamente poteri e competenze per ottenere utilità personali. Dati gli interessi economici, in genere modesti, che il processo genera in favore di terzi, il rischio è stato ritenuto Medio.
64	gestione del sito web	violazione di norme, anche interne, per interesse/utilità	B	M	N	M	A	M	M	Gli uffici potrebbero utilizzare impropriamente poteri e competenze per ottenere utilità personali. Dati gli interessi economici, in genere modesti, che il processo genera in favore di terzi, il rischio è stato ritenuto Medio.
65	Gestione delle Isole ecologiche	Selezione "pilotata". Omesso controllo dell'esecuzione del servizio	A	M	N	M	A	M	A	I contratti d'appalto per la raccolta e lo smaltimento dei rifiuti, dati gli interessi economici che coinvolgono, possono celare comportamenti scorretti. Fatti di cronaca confermano la necessità di adeguate misure.
66	Pulizia delle strade e delle aree pubbliche	violazione delle norme, anche interne, per interesse/utilità	A	M	N	M	A	M	A	I contratti d'appalto per la raccolta e lo smaltimento dei rifiuti, dati gli interessi economici che coinvolgono, possono celare comportamenti scorretti. Fatti di cronaca confermano la necessità di adeguate misure.
67	Pulizia dei cimiteri	violazione delle norme, anche interne, per interesse/utilità	A	M	N	M	A	M	A	I contratti d'appalto per la raccolta e lo smaltimento dei rifiuti, dati gli interessi economici che coinvolgono, possono celare comportamenti scorretti. Fatti di cronaca confermano la necessità di adeguate misure.
68	Pulizia degli immobili e degli impianti di proprietà dell'ente	violazione delle norme, anche interne, per interesse/utilità	A	M	N	M	A	M	A	I contratti d'appalto per la raccolta e lo smaltimento dei rifiuti, dati gli interessi economici che coinvolgono, possono celare comportamenti scorretti. Fatti di cronaca confermano la necessità di adeguate misure.

n.	Processo	Catalogo dei rischi principali	Indicatori di stima del livello di rischio						Valutazione complessiva	Motivazione
			livello di interesse "esterno"	discrezionalità del decisore interno alla PA	manifestazione di eventi corruttivi in passato	trasparenza del processo decisionale	livello di collaborazione del responsabile	grado di attuazione delle misure di trattamento		
69	Permesso di costruire	violazione delle norme, dei limiti e degli indici urbanistici per interesse di parte	A+	M	N	A	A	M	A+	L'attività edilizia privata è sempre sostenuta da interessi economici, anche di valore considerevole, che potrebbero determinare i funzionari a tenere comportamenti scorretti.
70	Permesso di costruire in aree assoggettate ad autorizzazione paesaggistica	violazione delle norme, dei limiti e degli indici urbanistici per interesse di parte	A+	M	N	A	A	M	A+	L'attività edilizia privata è sempre sostenuta da interessi economici, anche di valore considerevole, che potrebbero determinare i funzionari a tenere comportamenti scorretti.
71	Provvedimenti di pianificazione urbanistica generale	violazione del conflitto di interessi, delle norme, dei limiti e degli indici urbanistici per interesse di parte	A++	A++	N	B	A	B	A++	La pianificazione urbanistica richiede scelte altamente discrezionali. Tale discrezionalità potrebbe essere utilizzata impropriamente per ottenere vantaggi ed utilità.
72	Provvedimenti di pianificazione urbanistica attuativa	violazione del conflitto di interessi, delle norme, dei limiti e degli indici urbanistici per interesse di parte	A++	A++	N	B	A	B	A++	La pianificazione urbanistica richiede scelte altamente discrezionali. Tale discrezionalità potrebbe essere utilizzata impropriamente per ottenere vantaggi ed utilità.
73	Permesso di costruire convenzionato	conflitto di interessi, violazione delle norme, dei limiti e degli indici urbanistici per interesse di parte	A+	M	N	A	A	M	A+	L'attività edilizia privata è sempre sostenuta da interessi economici, anche di valore considerevole, che potrebbero determinare i funzionari a tenere comportamenti scorretti.
74	Gestione del reticolo idrico minore	violazione delle norme procedurali per interesse/utilità di parte	M	M	N	A	A	M	M	Gli uffici potrebbero utilizzare impropriamente poteri e competenze per ottenere utilità personali. Dati gli interessi economici, in genere modesti, che il processo genera in favore di terzi, il rischio è stato ritenuto Medio.
75	Procedimento per l'insediamento di una nuova cava	violazione dei divieti su conflitto di interessi, violazione di norme, limiti e indici urbanistici per interesse/utilità di parte	A+	M	N	A	A	M	A+	L'attività imprenditoriale privata per sua natura è sempre sostenuta da interessi economici, anche ingenti. Gli uffici potrebbero utilizzare impropriamente poteri e competenze delle quali dispongono, per conseguire vantaggi e utilità indebite (favorendo o intralciando la procedura).
76	Procedimento urbanistico per l'insediamento di un centro commerciale	violazione dei divieti su conflitto di interessi, violazione di norme, limiti e indici urbanistici per interesse/utilità di parte	A++	A	N	A	A	M	A++	L'attività imprenditoriale privata per sua natura è sempre sostenuta da interessi economici, anche ingenti. Gli uffici potrebbero utilizzare impropriamente poteri e competenze delle quali dispongono, per conseguire vantaggi e utilità indebite (favorendo o intralciando la procedura).
77	Sicurezza ed ordine pubblico	violazione di norme, regolamenti, ordini di servizio	B	M	N	B	A	M	B	Il processo non consente margini di discrezionalità significativi. Inoltre, i vantaggi che produce in favore dei terzi sono di valore, in genere, assai contenuto. Pertanto, il rischio è stato ritenuto basso (B) o molto basso (B-).
78	Servizi di protezione civile	violazione delle norme, anche di regolamento, per interesse di parte	B	M	N	B	A	M	B	Il processo non consente margini di discrezionalità significativi. Inoltre, i vantaggi che produce in favore dei terzi sono di valore, in genere, assai contenuto. Pertanto, il rischio è stato ritenuto basso (B) o molto basso (B-).

n.	Processo	Catalogo dei rischi principali	Indicatori di stima del livello di rischio						Valutazione complessiva	Motivazione
			livello di interesse "esterno"	discrezionalità del decisore interno alla PA	manifestazione di eventi corruttivi in passato	trasparenza del processo decisionale	livello di collaborazione del responsabile	grado di attuazione delle misure di trattamento		
79	Designazione dei rappresentanti dell'ente presso enti, società, fondazioni.	violazione dei limiti in materia di conflitto di interessi e delle norme procedurali per interesse/utilità dell'organo che nomina	A	A	N	B	A	M	A	La nomina di amministratori in società, enti, organismi collegati alla PA, talvolta di persone prive di adeguate competenze, può celare condotte scorrette e conflitti di interesse.
80	Concessione di sovvenzioni, contributi, sussidi, ecc.	violazione delle norme, anche di regolamento, per interesse di parte	A	M	N	M	A	M	A	Gli uffici potrebbero utilizzare poteri e competenze, delle quali dispongono, per vantaggi e utilità personali, in favore di taluni soggetti a scapito di altri.
81	Autorizzazioni ex artt. 68 e 69 del TULPS (spettacoli, intrattenimenti, ecc.)	ingiustificata dilatazione dei tempi per costringere il destinatario del provvedimento tardivo a concedere "utilità" al funzionario	A	M	N	M	A	M	A	Gli uffici potrebbero utilizzare poteri e competenze, delle quali dispongono, per vantaggi e utilità personali, in favore di taluni soggetti a scapito di altri.
82	Servizi per minori e famiglie	Selezione "pilotata" per interesse/utilità di uno o più commissari	A	M	N	M	A	M	A	Gli uffici potrebbero utilizzare poteri e competenze, delle quali dispongono, per vantaggi e utilità personali, in favore di taluni soggetti a scapito di altri.
83	Servizi assistenziali e socio-sanitari per anziani	Selezione "pilotata" per interesse/utilità di uno o più commissari	A	M	N	M	A	M	A	Gli uffici potrebbero utilizzare poteri e competenze, delle quali dispongono, per vantaggi e utilità personali, in favore di taluni soggetti a scapito di altri.
84	Servizi per disabili	Selezione "pilotata" per interesse/utilità di uno o più commissari	A	M	N	M	A	M	A	Gli uffici potrebbero utilizzare poteri e competenze, delle quali dispongono, per vantaggi e utilità personali, in favore di taluni soggetti a scapito di altri.
85	Servizi per adulti in difficoltà	Selezione "pilotata" per interesse/utilità di uno o più commissari	A	M	N	M	A	M	A	Gli uffici potrebbero utilizzare poteri e competenze, delle quali dispongono, per vantaggi e utilità personali, in favore di taluni soggetti a scapito di altri.
86	Servizi di integrazione dei cittadini stranieri	Selezione "pilotata" per interesse/utilità di uno o più commissari	A	M	N	M	A	M	A	Gli uffici potrebbero utilizzare poteri e competenze, delle quali dispongono, per vantaggi e utilità personali, in favore di taluni soggetti a scapito di altri.
87	Gestione delle sepolture e dei loculi	ingiustificata richiesta di "utilità" da parte del funzionario	M	M	N	M	A	M	M	Gli uffici potrebbero utilizzare impropriamente poteri e competenze per ottenere utilità personali. Dati gli interessi economici, in genere modesti, che il processo genera in favore di terzi, il rischio è stato ritenuto Medio.
88	Concessioni demaniali per tombe di famiglia	Selezione "pilotata" per interesse/utilità di uno o più commissari	M	M	N	M	A	M	M	Gli uffici potrebbero utilizzare impropriamente poteri e competenze per ottenere utilità personali. Dati gli interessi economici, in genere modesti, che il processo genera in favore di terzi, il rischio è stato ritenuto Medio.
89	Procedimenti di esumazione ed estumulazione	violazione delle norme procedurali per interesse/utilità di parte	B	M	N	A	A	A	B	Il processo non consente margini di discrezionalità significativi. Inoltre, i vantaggi che produce in favore dei terzi sono di valore, in genere, assai contenuto. Pertanto, il rischio è stato ritenuto basso (B) o molto basso (B-).
90	Gestione degli alloggi pubblici	selezione "pilotata", violazione delle norme procedurali per interesse/utilità di parte	A	M	N	A	A	M	A	Gli uffici potrebbero utilizzare poteri e competenze, delle quali dispongono, per vantaggi e utilità personali, in favore di taluni soggetti a scapito di altri.

n.	Processo	Catalogo dei rischi principali	Indicatori di stima del livello di rischio						Valutazione complessiva	Motivazione
			livello di interesse "esterno"	discrezionalità del decisore interno alla PA	manifestazione di eventi corruttivi in passato	trasparenza del processo decisionale	livello di collaborazione del responsabile	grado di attuazione delle misure di trattamento		
91	Gestione del diritto allo studio e del sostegno scolastico	violazione delle norme procedurali per interesse/utilità di parte	M	M	N	M	A	A	M	Gli uffici potrebbero utilizzare impropriamente poteri e competenze per ottenere utilità personali. Dati gli interessi economici, in genere modesti, che il processo genera in favore di terzi, il rischio è stato ritenuto Medio.
92	Asili nido	violazione delle norme procedurali e delle "graduatorie" per interesse/utilità di parte	B	M	N	M	A	A	B	Il processo non consente margini di discrezionalità significativi. Inoltre, i vantaggi che produce in favore dei terzi sono di valore, in genere, assai contenuto. Pertanto, il rischio è stato ritenuto basso (B) o molto basso (B-).
93	Servizio di trasporto scolastico	violazione delle norme procedurali e delle "graduatorie" per interesse/utilità di parte	B	M	N	M	A	A	B	Il processo non consente margini di discrezionalità significativi. Inoltre, i vantaggi che produce in favore dei terzi sono di valore, in genere, assai contenuto. Pertanto, il rischio è stato ritenuto basso (B) o molto basso (B-).
94	Servizio di mensa	violazione delle norme procedurali e delle "graduatorie" per interesse/utilità di parte	B	M	N	M	A	A	B	Il processo non consente margini di discrezionalità significativi. Inoltre, i vantaggi che produce in favore dei terzi sono di valore, in genere, assai contenuto. Pertanto, il rischio è stato ritenuto basso (B) o molto basso (B-).
95	Autorizzazione all'occupazione del suolo pubblico	ingiustificata dilatazione dei tempi per costringere il destinatario del provvedimento tardivo a concedere "utilità" al funzionario	M	M	N	M	A	A	M	Gli uffici potrebbero utilizzare impropriamente poteri e competenze per ottenere utilità personali. Dati gli interessi economici, in genere modesti, che il processo genera in favore di terzi, il rischio è stato ritenuto Medio.
96	Pratiche anagrafiche	ingiustificata dilatazione dei tempi per costringere il destinatario del provvedimento tardivo a concedere "utilità" al funzionario	B-	B-	N	A	A	A	B-	Il processo non consente margini di discrezionalità significativi. Inoltre, i vantaggi che produce in favore dei terzi sono di valore, in genere, assai contenuto. Pertanto, il rischio è stato ritenuto basso (B) o molto basso (B-).
97	Certificazioni anagrafiche	ingiustificata dilatazione dei tempi per costringere il destinatario del provvedimento tardivo a concedere "utilità" al funzionario	B-	B-	N	A	A	A	B-	Il processo non consente margini di discrezionalità significativi. Inoltre, i vantaggi che produce in favore dei terzi sono di valore, in genere, assai contenuto. Pertanto, il rischio è stato ritenuto basso (B) o molto basso (B-).
98	atti di nascita, morte, cittadinanza e matrimonio	ingiustificata dilatazione dei tempi per costringere il destinatario del provvedimento tardivo a concedere "utilità" al funzionario	B-	B-	N	A	A	A	B-	Il processo non consente margini di discrezionalità significativi. Inoltre, i vantaggi che produce in favore dei terzi sono di valore, in genere, assai contenuto. Pertanto, il rischio è stato ritenuto basso (B) o molto basso (B-).
99	Rilascio di documenti di identità	ingiustificata dilatazione dei tempi per costringere il destinatario del provvedimento tardivo a concedere "utilità" al funzionario	B-	B-	N	A	A	A	B-	Il processo non consente margini di discrezionalità significativi. Inoltre, i vantaggi che produce in favore dei terzi sono di valore, in genere, assai contenuto. Pertanto, il rischio è stato ritenuto basso (B) o molto basso (B-).
100	Rilascio di patrocini	violazione delle norme per interesse di parte	B	A	N	B	A	B	B	Il processo non consente margini di discrezionalità significativi. Inoltre, i vantaggi che produce in favore dei terzi sono di valore, in genere, assai contenuto. Pertanto, il rischio è stato ritenuto basso (B) o molto basso (B-).

n.	Processo	Catalogo dei rischi principali	Indicatori di stima del livello di rischio						Valutazione complessiva	Motivazione
			livello di interesse "esterno"	discrezionalità del decisore interno alla PA	manifestazione di eventi corruttivi in passato	trasparenza del processo decisionale	livello di collaborazione del responsabile	grado di attuazione delle misure di trattamento		
101	Gestione della leva	violazione delle norme per interesse di parte	B-	B-	N	A	A	A	B-	Il processo non consente margini di discrezionalità significativi. Inoltre, i vantaggi che produce in favore dei terzi sono di valore, in genere, assai contenuto. Pertanto, il rischio è stato ritenuto basso (B) o molto basso (B-).
102	Consultazioni elettorali	violazione delle norme per interesse di parte	B-	B-	N	A	A	A	B-	Il processo non consente margini di discrezionalità significativi. Inoltre, i vantaggi che produce in favore dei terzi sono di valore, in genere, assai contenuto. Pertanto, il rischio è stato ritenuto basso (B) o molto basso (B-).
103	Gestione dell'elettorato	violazione delle norme per interesse di parte	B-	B-	N	A	A	A	B-	Il processo non consente margini di discrezionalità significativi. Inoltre, i vantaggi che produce in favore dei terzi sono di valore, in genere, assai contenuto. Pertanto, il rischio è stato ritenuto basso (B) o molto basso (B-).

**ALLEGATO "C"- Individuazione e programmazione delle misure**

n.	Processo	Catalogo dei rischi principali	Valutazione complessiva del livello di rischio	Motivazione della valutazione del rischio	Misure di prevenzione	Programmazione delle misure	Responsabile attuazione misure
	A	B	C	D	E	F	G
1	Incentivi economici al personale (produttività e retribuzioni di risultato)	Selezione "pilotata" per interesse personale di uno o più commissari	<b>A</b>	Gli uffici potrebbero utilizzare poteri e competenze, delle quali dispongono, per vantaggi e utilità personali, in favore di taluni soggetti a scapito di altri.	<b>1- Misura di trasparenza generale:</b> è doveroso pubblicare tutte le informazioni elencate dal d.lgs.33/2013. <b>2- Misura di controllo:</b> l'organo preposto ai controlli interni effettua controlli periodici, anche a campione. <b>3-Formazione:</b> al personale deve essere somministrata adeguata formazione tecnico/giuridica.	La trasparenza deve essere attuata immediatamente. I controlli debbono essere effettuati dalla prima sessione utile successiva all'approvazione del PTPCT. La formazione deve essere somministrata nel corso di ciascun anno in misura adeguata.	Risorse Umane
2	Concorso per l'assunzione di personale	Selezione "pilotata" per interesse/utilità di uno o più commissari	<b>A</b>	Gli uffici potrebbero utilizzare poteri e competenze, delle quali dispongono, per vantaggi e utilità personali, in favore di taluni soggetti a scapito di altri.	<b>1- Misura di trasparenza generale:</b> è doveroso pubblicare tutte le informazioni elencate dal d.lgs.33/2013. <b>2- Misura di controllo:</b> l'organo preposto ai controlli interni effettua controlli periodici, anche a campione. <b>3-Formazione:</b> al personale deve essere somministrata adeguata formazione tecnico/giuridica.	La trasparenza deve essere attuata immediatamente. I controlli debbono essere effettuati dalla prima sessione utile successiva all'approvazione del PTPCT. La formazione deve essere somministrata nel corso di ciascun anno in misura adeguata.	Risorse Umane
3	Concorso per la progressione in carriera del personale	Selezione "pilotata" per interesse/utilità di uno o più commissari	<b>B</b>	Il processo non consente margini di discrezionalità significativi. Inoltre, i vantaggi che produce in favore dei terzi sono di valore, in genere, assai contenuto. Pertanto, il rischio è stato ritenuto basso (B) o molto basso (B-).	<b>1- Misura di trasparenza generale:</b> si ritiene sufficiente la pubblicazione di tutte le informazioni richieste dal d.lgs.33/2013 ed assicurare il correlato "accesso civico".	La trasparenza deve essere attuata immediatamente.	Risorse Umane
4	Gestione giuridica del personale: permessi, ferie, ecc.	violazione di norme, anche interne, per interesse/utilità	<b>B-</b>	Il processo non consente margini di discrezionalità significativi. Inoltre, i vantaggi che produce in favore dei terzi sono di valore, in genere, assai contenuto. Pertanto, il rischio è stato ritenuto basso (B) o molto basso (B-).	<b>1- Misura di trasparenza generale:</b> si ritiene sufficiente la pubblicazione di tutte le informazioni richieste dal d.lgs.33/2013 ed assicurare il correlato "accesso civico".	La trasparenza deve essere attuata immediatamente.	Risorse Umane
5	Relazioni sindacali (informazione, ecc.)	violazione di norme, anche interne, per interesse/utilità	<b>B-</b>	Il processo non consente margini di discrezionalità significativi. Inoltre, i vantaggi che produce in favore dei terzi sono di valore, in genere, assai contenuto. Pertanto, il rischio è stato ritenuto basso (B) o molto basso (B-).	<b>1- Misura di trasparenza generale:</b> si ritiene sufficiente la pubblicazione di tutte le informazioni richieste dal d.lgs.33/2013 ed assicurare il correlato "accesso civico".	La trasparenza deve essere attuata immediatamente.	Risorse Umane
6	Contrattazione decentrata integrativa	violazione di norme, anche interne, per interesse/utilità	<b>B-</b>	Il processo non consente margini di discrezionalità significativi. Inoltre, i vantaggi che produce in favore dei terzi sono di valore, in genere, assai contenuto. Pertanto, il rischio è stato ritenuto basso (B) o molto basso (B-).	<b>1- Misura di trasparenza generale:</b> si ritiene sufficiente la pubblicazione di tutte le informazioni richieste dal d.lgs.33/2013 ed assicurare il correlato "accesso civico".	La trasparenza deve essere attuata immediatamente.	Risorse Umane
7	servizi di formazione del personale dipendente	selezione "pilotata" del formatore per interesse/utilità di parte	<b>M</b>	Trattandosi di contratto d'appalto di servizi, dati gli interessi economici che attiva, potrebbe celare comportamenti scorretti a favore di taluni operatori in danno di altri.	<b>1- Misura di trasparenza generale:</b> si ritiene sufficiente la pubblicazione di tutte le informazioni richieste dal d.lgs.33/2013 ed assicurare il correlato "accesso civico".	La trasparenza deve essere attuata immediatamente.	Risorse Umane
8	Gestione dei procedimenti di segnalazione e reclamo	violazione delle norme per interesse di parte	<b>M</b>	Gli uffici potrebbero utilizzare impropriamente poteri e competenze per ottenere vantaggi e utilità personali. Ma dati i valori economici, in genere modesti, che il processo attiva, il rischio è stato ritenuto Medio.	<b>1- Misura di trasparenza generale:</b> si ritiene sufficiente la pubblicazione di tutte le informazioni richieste dal d.lgs.33/2013 ed assicurare il correlato "accesso civico".	La trasparenza deve essere attuata immediatamente.	Segreteria
9	Supporto giuridico e pareri legali	violazione di norme, anche interne, per interesse/utilità	<b>M</b>	Gli uffici potrebbero utilizzare impropriamente poteri e competenze per ottenere vantaggi e utilità personali. Ma dati i valori economici, in genere modesti, che il processo attiva, il rischio è stato ritenuto Medio.	<b>1- Misura di trasparenza generale:</b> si ritiene sufficiente la pubblicazione di tutte le informazioni richieste dal d.lgs.33/2013 ed assicurare il correlato "accesso civico".	La trasparenza deve essere attuata immediatamente.	Segreteria
10	Gestione del contenzioso	violazione di norme, anche interne, per interesse/utilità	<b>M</b>	Gli uffici potrebbero utilizzare impropriamente poteri e competenze per ottenere vantaggi e utilità personali. Ma dati i valori economici, in genere modesti, che il processo attiva, il rischio è stato ritenuto Medio.	<b>1- Misura di trasparenza generale:</b> si ritiene sufficiente la pubblicazione di tutte le informazioni richieste dal d.lgs.33/2013 ed assicurare il correlato "accesso civico".	La trasparenza deve essere attuata immediatamente.	Segreteria
11	Gestione del protocollo	Ingiustificata dilatazione dei tempi	<b>B-</b>	Il processo non consente margini di discrezionalità significativi. Inoltre, i vantaggi che produce in favore dei terzi sono di valore, in genere, assai contenuto. Pertanto, il rischio è stato ritenuto basso (B) o molto basso (B-).	<b>1- Misura di trasparenza generale:</b> si ritiene sufficiente la pubblicazione di tutte le informazioni richieste dal d.lgs.33/2013 ed assicurare il correlato "accesso civico".	La trasparenza deve essere attuata immediatamente.	Segreteria
12	Organizzazione eventi culturali ricreativi	violazione delle norme per interesse di parte	<b>M</b>	Gli uffici potrebbero utilizzare impropriamente poteri e competenze per ottenere vantaggi e utilità personali. Ma dati i valori economici, in genere modesti, che il processo attiva, il rischio è stato ritenuto Medio.	<b>1- Misura di trasparenza generale:</b> si ritiene sufficiente la pubblicazione di tutte le informazioni richieste dal d.lgs.33/2013 ed assicurare il correlato "accesso civico".	La trasparenza deve essere attuata immediatamente.	Ufficio cultura-turismo

n.	Processo	Catalogo dei rischi principali	Valutazione complessiva del livello di rischio	Motivazione della valutazione del rischio	Misure di prevenzione	Programmazione delle misure	Responsabile attuazione misure
13	Funzionamento degli organi collegiali	violazione delle norme per interesse di parte	B-	Il processo non consente margini di discrezionalità significativi. Inoltre, i vantaggi che produce in favore dei terzi sono di valore, in genere, assai contenuto. Pertanto, il rischio è stato ritenuto basso (B) o molto basso (B-).	1- <b>Misura di trasparenza generale</b> : si ritiene sufficiente la pubblicazione di tutte le informazioni richieste dal d.lgs.33/2013 ed assicurare il correlato "accesso civico".	La trasparenza deve essere attuata immediatamente.	Segreteria
14	Istruttoria delle deliberazioni	violazione delle norme procedurali	B-	Il processo non consente margini di discrezionalità significativi. Inoltre, i vantaggi che produce in favore dei terzi sono di valore, in genere, assai contenuto. Pertanto, il rischio è stato ritenuto basso (B) o molto basso (B-).	1- <b>Misura di trasparenza generale</b> : si ritiene sufficiente la pubblicazione di tutte le informazioni richieste dal d.lgs.33/2013 ed assicurare il correlato "accesso civico".	La trasparenza deve essere attuata immediatamente.	Tutti gli uffici
15	Pubblicazione delle deliberazioni	violazione delle norme procedurali	B-	Il processo non consente margini di discrezionalità significativi. Inoltre, i vantaggi che produce in favore dei terzi sono di valore, in genere, assai contenuto. Pertanto, il rischio è stato ritenuto basso (B) o molto basso (B-).	1- <b>Misura di trasparenza generale</b> : si ritiene sufficiente la pubblicazione di tutte le informazioni richieste dal d.lgs.33/2013 ed assicurare il correlato "accesso civico".	La trasparenza deve essere attuata immediatamente.	Segreteria
16	Accesso agli atti, accesso civico	violazione di norme per interesse/utilità	M	Gli uffici potrebbero utilizzare impropriamente poteri e competenze per ottenere vantaggi e utilità personali. Ma dati i valori economici, in genere modesti, che il processo attiva, il rischio è stato ritenuto Medio.	1- <b>Misura di trasparenza generale</b> : si ritiene sufficiente la pubblicazione di tutte le informazioni richieste dal d.lgs.33/2013 ed assicurare il correlato "accesso civico".	La trasparenza deve essere attuata immediatamente.	Tutti gli uffici
17	Gestione dell'archivio corrente e di deposito	violazione di norme procedurali, anche interne	B-	Il processo non consente margini di discrezionalità significativi. Inoltre, i vantaggi che produce in favore dei terzi sono di valore, in genere, assai contenuto. Pertanto, il rischio è stato ritenuto basso (B) o molto basso (B-).	1- <b>Misura di trasparenza generale</b> : si ritiene sufficiente la pubblicazione di tutte le informazioni richieste dal d.lgs.33/2013 ed assicurare il correlato "accesso civico".	La trasparenza deve essere attuata immediatamente.	Segreteria
18	Gestione dell'archivio storico	violazione di norme procedurali, anche interne	B-	Il processo non consente margini di discrezionalità significativi. Inoltre, i vantaggi che produce in favore dei terzi sono di valore, in genere, assai contenuto. Pertanto, il rischio è stato ritenuto basso (B) o molto basso (B-).	1- <b>Misura di trasparenza generale</b> : si ritiene sufficiente la pubblicazione di tutte le informazioni richieste dal d.lgs.33/2013 ed assicurare il correlato "accesso civico".	La trasparenza deve essere attuata immediatamente.	Ufficio cultura-turismo
19	formazione di determinazioni, ordinanze, decreti ed altri atti amministrativi	violazione delle norme per interesse di parte	B-	Il processo non consente margini di discrezionalità significativi. Inoltre, i vantaggi che produce in favore dei terzi sono di valore, in genere, assai contenuto. Pertanto, il rischio è stato ritenuto basso (B) o molto basso (B-).	1- <b>Misura di trasparenza generale</b> : si ritiene sufficiente la pubblicazione di tutte le informazioni richieste dal d.lgs.33/2013 ed assicurare il correlato "accesso civico".	La trasparenza deve essere attuata immediatamente.	Tutti gli uffici
20	Indagini di customer satisfaction e qualità	violazione di norme procedurali per "pilotare" gli esiti e celare criticità	B	I vantaggi che il processo produce in favore dei terzi sono di valore, in genere, assai contenuto. Pertanto, il rischio è stato ritenuto basso (B) o molto basso (B-).	1- <b>Misura di trasparenza generale</b> : si ritiene sufficiente la pubblicazione di tutte le informazioni richieste dal d.lgs.33/2013 ed assicurare il correlato "accesso civico".	La trasparenza deve essere attuata immediatamente.	Tutti gli uffici
21	Selezione per l'affidamento di incarichi professionali	Selezione "pilotata" per interesse/utilità di uno o più commissari	A+	I contratti d'appalto di lavori, forniture e servizi, dati gli interessi economici che attivano, possono celare comportamenti scorretti a favore di talune imprese e in danno di altre. Fatti di cronaca confermano la necessità di adeguate misure.	1- <b>Misura di trasparenza generale e specifica</b> : è necessario pubblicare in amministrazione trasparente tutte le informazioni imposte dal d.lgs.33/2013 e dal Codice dei contratti pubblici. 2- <b>Misura di controllo specifica</b> : l'organo preposto ai controlli interni verifica, anche a campione, lo svolgimento delle selezioni.	La trasparenza deve essere attuata immediatamente. I controlli debbono essere effettuati dalla prima sessione utile successiva all'approvazione del PTPCT.	Tutti gli uffici
22	Affidamento mediante procedura aperta (o ristretta) di lavori, servizi, forniture	Selezione "pilotata" per interesse/utilità di uno o più commissari	A++	I contratti d'appalto di lavori, forniture e servizi, dati gli interessi economici che attivano, possono celare comportamenti scorretti a favore di talune imprese e in danno di altre. Fatti di cronaca confermano la necessità di adeguate misure.	1- <b>Misura di trasparenza generale e specifica</b> : è necessario pubblicare in amministrazione trasparente tutte le informazioni imposte dal d.lgs.33/2013 e dal Codice dei contratti pubblici. 2- <b>Misura di controllo specifica</b> : l'organo preposto ai controlli interni, con regolarità, deve verificare lo svolgimento delle selezioni. 3- <b>Formazione</b> : al personale deve essere somministrata formazione tecnico/giuridica in materia di gare; 4- <b>Rotazione</b> : è necessaria la rotazione del personale dirigente, nonché di singoli responsabili di procedimento.	La trasparenza deve essere attuata immediatamente. I controlli debbono essere effettuati dalla prima sessione utile successiva all'approvazione del PTPCT. La formazione deve essere somministrata nel corso di ciascun anno in misura adeguata. La rotazione dovrà essere attuata alla prima scadenza utile di ciascun incarico.	Tutti gli uffici
23	Affidamento diretto di lavori, servizi o forniture	Selezione "pilotata" / mancata rotazione	A++	I contratti d'appalto di lavori, forniture e servizi, dati gli interessi economici che attivano, possono celare comportamenti scorretti a favore di talune imprese e in danno di altre. Fatti di cronaca confermano la necessità di adeguate misure.	1- <b>Misura di trasparenza generale e specifica</b> : è necessario pubblicare in amministrazione trasparente tutte le informazioni imposte dal d.lgs.33/2013 e dal Codice dei contratti pubblici. 2- <b>Misura di controllo specifica</b> : l'organo preposto ai controlli interni, con regolarità, deve verificare lo svolgimento delle selezioni. 3- <b>Formazione</b> : al personale deve essere somministrata formazione tecnico/giuridica in materia di gare; 4- <b>Rotazione</b> : è necessaria la rotazione del personale dirigente, nonché di singoli responsabili di procedimento.	La trasparenza deve essere attuata immediatamente. I controlli debbono essere effettuati dalla prima sessione utile successiva all'approvazione del PTPCT. La formazione deve essere somministrata nel corso di ciascun anno in misura adeguata. La rotazione dovrà essere attuata alla prima scadenza utile di ciascun incarico.	Tutti gli uffici

n.	Processo	Catalogo dei rischi principali	Valutazione complessiva del livello di rischio	Motivazione della valutazione del rischio	Misure di prevenzione	Programmazione delle misure	Responsabile attuazione misure
24	Gare ad evidenza pubblica di vendita di beni	selezione "pilotata" per interesse/utilità di uno o più commissari	A+	I contratti di vendita (in particolare di immobili pubblici), dati gli interessi economici che attivano, possono celare comportamenti scorretti a favore di talune imprese e in danno di altre.	1- <b>Misura di trasparenza generale e specifica:</b> è necessario pubblicare in amministrazione trasparente tutte le informazioni imposte dal d.lgs.33/2013 e dal Codice dei contratti pubblici. 2- <b>Misura di controllo specifica:</b> l'organo preposto ai controlli interni verifica, anche a campione, lo svolgimento delle selezioni.	La trasparenza deve essere attuata immediatamente. I controlli debbono essere effettuati dalla prima sessione utile successiva all'approvazione del PTPCT.	Tutti gli uffici
25	Affidamenti in house	violazione delle norme e dei limiti dell'in house providing per interesse/utilità di parte	A+	L'affidamento in house seppur a società pubbliche, non sempre efficienti, talvolta cela condotte scorrette e conflitti di interesse.	1- <b>Misura di trasparenza generale e specifica:</b> è necessario pubblicare in amministrazione trasparente tutte le informazioni imposte dal d.lgs.33/2013 e dal Codice dei contratti pubblici. 2- <b>Misura di controllo specifica:</b> l'organo preposto ai controlli interni, con regolarità, deve verificare lo svolgimento degli affidamenti e l'esecuzione dei "contratti di servizio".	La trasparenza deve essere attuata immediatamente. I controlli debbono essere effettuati dalla prima sessione utile successiva all'approvazione del PTPCT.	Tutti gli uffici
26	ATTIVITA': Nomina della commissione giudicatrice art. 77	Selezione "pilotata", con conseguente violazione delle norme procedurali, per interesse/utilità dell'organo che nomina	A	I contratti d'appalto di lavori, forniture e servizi, dati gli interessi economici che attivano, possono celare comportamenti scorretti a favore di talune imprese e in danno di altre. Fatti di cronaca confermano la necessità di adeguate misure.	1- <b>Misura di trasparenza generale e specifica:</b> è necessario pubblicare in amministrazione trasparente tutte le informazioni imposte dal d.lgs.33/2013 e dal Codice dei contratti pubblici. 2- <b>Misura di controllo specifica:</b> l'organo preposto ai controlli interni verifica, anche a campione, lo svolgimento delle selezioni.	La trasparenza deve essere attuata immediatamente. I controlli debbono essere effettuati dalla prima sessione utile successiva all'approvazione del PTPCT.	Risorse Umane - Ufficio gare
27	ATTIVITA': Verifica delle offerte anomale art. 97	Selezione "pilotata", con conseguente violazione delle norme procedurali, per interesse/utilità di uno o più commissari o del RUP	A	I contratti d'appalto di lavori, forniture e servizi, dati gli interessi economici che attivano, possono celare comportamenti scorretti a favore di talune imprese e in danno di altre. Fatti di cronaca confermano la necessità di adeguate misure.	1- <b>Misura di trasparenza generale e specifica:</b> è necessario pubblicare in amministrazione trasparente tutte le informazioni imposte dal d.lgs.33/2013 e dal Codice dei contratti pubblici. 2- <b>Misura di controllo specifica:</b> l'organo preposto ai controlli interni verifica, anche a campione, lo svolgimento delle selezioni.	La trasparenza deve essere attuata immediatamente. I controlli debbono essere effettuati dalla prima sessione utile successiva all'approvazione del PTPCT.	Ufficio Gare
28	ATTIVITA': Proposta di aggiudicazione in base al prezzo	Selezione "pilotata", con conseguente violazione delle norme procedurali, per interesse/utilità di uno o più commissari	A	I contratti d'appalto di lavori, forniture e servizi, dati gli interessi economici che attivano, possono celare comportamenti scorretti a favore di talune imprese e in danno di altre. Fatti di cronaca confermano la necessità di adeguate misure.	1- <b>Misura di trasparenza generale e specifica:</b> è necessario pubblicare in amministrazione trasparente tutte le informazioni imposte dal d.lgs.33/2013 e dal Codice dei contratti pubblici. 2- <b>Misura di controllo specifica:</b> l'organo preposto ai controlli interni verifica, anche a campione, lo svolgimento delle selezioni.	La trasparenza deve essere attuata immediatamente. I controlli debbono essere effettuati dalla prima sessione utile successiva all'approvazione del PTPCT.	Ufficio Gare
29	ATTIVITA': Proposta di aggiudicazione in base all'OEPV	Selezione "pilotata", con conseguente violazione delle norme procedurali, per interesse/utilità di uno o più commissari	A	I contratti d'appalto di lavori, forniture e servizi, dati gli interessi economici che attivano, possono celare comportamenti scorretti a favore di talune imprese e in danno di altre. Fatti di cronaca confermano la necessità di adeguate misure.	1- <b>Misura di trasparenza generale e specifica:</b> è necessario pubblicare in amministrazione trasparente tutte le informazioni imposte dal d.lgs.33/2013 e dal Codice dei contratti pubblici. 2- <b>Misura di controllo specifica:</b> l'organo preposto ai controlli interni verifica, anche a campione, lo svolgimento delle selezioni.	La trasparenza deve essere attuata immediatamente. I controlli debbono essere effettuati dalla prima sessione utile successiva all'approvazione del PTPCT.	Ufficio Gare
30	Programmazione dei lavori art. 21	violazione delle norme procedurali	M	Gli organi deliberanti potrebbero utilizzare impropriamente i loro poteri per ottenere vantaggi e utilità personali. Ma dato che il processo non produce alcun vantaggio immediato a terzi, il rischio è stato ritenuto Medio.	1- <b>Misura di trasparenza generale:</b> si ritiene sufficiente la pubblicazione di tutte le informazioni richieste dal d.lgs.33/2013 ed assicurare il correlato "accesso civico".	La trasparenza deve essere attuata immediatamente.	Ufficio Lavori Pubblici
31	Programmazione di forniture e di servizi	violazione delle norme procedurali	M	Gli organi deliberanti potrebbero utilizzare impropriamente i loro poteri per ottenere vantaggi e utilità personali. Ma dato che il processo non produce alcun vantaggio immediato a terzi, il rischio è stato ritenuto Medio.	1- <b>Misura di trasparenza generale:</b> si ritiene sufficiente la pubblicazione di tutte le informazioni richieste dal d.lgs.33/2013 ed assicurare il correlato "accesso civico".	La trasparenza deve essere attuata immediatamente.	Ufficio Lavori Pubblici
32	Gestione e archiviazione dei contratti pubblici	violazione delle norme procedurali	B-	Il processo non consente margini di discrezionalità significativi. Inoltre, i vantaggi che produce in favore dei terzi sono di valore, in genere, assai contenuto. Pertanto, il rischio è stato ritenuto basso (B) o molto basso (B-).	1- <b>Misura di trasparenza generale:</b> si ritiene sufficiente la pubblicazione di tutte le informazioni richieste dal d.lgs.33/2013 ed assicurare il correlato "accesso civico".	La trasparenza deve essere attuata immediatamente.	Segreteria
33	Accertamenti e verifiche dei tributi locali	omessa verifica per interesse di parte	A	Gli uffici potrebbero utilizzare poteri e competenze, delle quali dispongono, in favore di taluni soggetti a scapito di altri, svolgendo o meno le verifiche, levando o meno le sanzioni.	1- <b>Misura di trasparenza generale:</b> è doveroso pubblicare tutte le informazioni elencate dal d.lgs.33/2013. 2- <b>Misura di controllo:</b> l'organo preposto ai controlli interni effettua controlli periodici, anche a campione. 3- <b>Formazione:</b> al personale deve essere somministrata adeguata formazione tecnico/giuridica.	La trasparenza deve essere attuata immediatamente. I controlli debbono essere effettuati dalla prima sessione utile successiva all'approvazione del PTPCT. La formazione deve essere somministrata nel corso di ciascun anno in misura adeguata.	Ufficio Tributi



n.	Processo	Catalogo dei rischi principali	Valutazione complessiva del livello di rischio	Motivazione della valutazione del rischio	Misure di prevenzione	Programmazione delle misure	Responsabile attuazione misure
34	Accertamenti con adesione dei tributi locali	omessa verifica per interesse di parte	<b>A</b>	Gli uffici potrebbero utilizzare poteri e competenze, delle quali dispongono, in favore di taluni soggetti a scapito di altri, svolgendo o meno le verifiche, levando o meno le sanzioni.	1- <b>Misura di trasparenza generale:</b> è doveroso pubblicare tutte le informazioni elencate dal d.lgs.33/2013. 2- <b>Misura di controllo:</b> l'organo preposto ai controlli interni effettua controlli periodici, anche a campione. 3- <b>Formazione:</b> al personale deve essere somministrata adeguata formazione tecnico/giuridica.	La trasparenza deve essere attuata immediatamente. I controlli debbono essere effettuati dalla prima sessione utile successiva all'approvazione del PTPCT. La formazione deve essere somministrata nel corso di ciascun anno in misura adeguata.	Ufficio Tributi
35	Accertamenti e controlli sull'attività edilizia privata (abusì)	omessa verifica per interesse di parte	<b>A</b>	Gli uffici potrebbero utilizzare poteri e competenze, delle quali dispongono, in favore di taluni soggetti a scapito di altri, svolgendo o meno le verifiche, levando o meno le sanzioni.	1- <b>Misura di trasparenza generale:</b> è doveroso pubblicare tutte le informazioni elencate dal d.lgs.33/2013. 2- <b>Misura di controllo:</b> l'organo preposto ai controlli interni effettua controlli periodici, anche a campione. 3- <b>Formazione:</b> al personale deve essere somministrata adeguata formazione tecnico/giuridica.	La trasparenza deve essere attuata immediatamente. I controlli debbono essere effettuati dalla prima sessione utile successiva all'approvazione del PTPCT. La formazione deve essere somministrata nel corso di ciascun anno in misura adeguata.	Ufficio Edilizia Privata
36	Vigilanza sulla circolazione e la sosta	omessa verifica per interesse di parte	<b>A</b>	Gli uffici potrebbero utilizzare poteri e competenze, delle quali dispongono, in favore di taluni soggetti a scapito di altri, svolgendo o meno le verifiche, levando o meno le sanzioni.	1- <b>Misura di trasparenza generale:</b> è doveroso pubblicare tutte le informazioni elencate dal d.lgs.33/2013. 2- <b>Misura di controllo:</b> l'organo preposto ai controlli interni effettua controlli periodici, anche a campione. 3- <b>Formazione:</b> al personale deve essere somministrata adeguata formazione tecnico/giuridica.	La trasparenza deve essere attuata immediatamente. I controlli debbono essere effettuati dalla prima sessione utile successiva all'approvazione del PTPCT. La formazione deve essere somministrata nel corso di ciascun anno in misura adeguata.	Polizia Locale
37	Vigilanza e verifiche sulle attività commerciali in sede fissa	omessa verifica per interesse di parte	<b>A</b>	Gli uffici potrebbero utilizzare poteri e competenze, delle quali dispongono, in favore di taluni soggetti a scapito di altri, svolgendo o meno le verifiche, levando o meno le sanzioni.	1- <b>Misura di trasparenza generale:</b> è doveroso pubblicare tutte le informazioni elencate dal d.lgs.33/2013. 2- <b>Misura di controllo:</b> l'organo preposto ai controlli interni effettua controlli periodici, anche a campione. 3- <b>Formazione:</b> al personale deve essere somministrata adeguata formazione tecnico/giuridica.	La trasparenza deve essere attuata immediatamente. I controlli debbono essere effettuati dalla prima sessione utile successiva all'approvazione del PTPCT. La formazione deve essere somministrata nel corso di ciascun anno in misura adeguata.	Polizia Locale - Ufficio Commercio
38	Vigilanza e verifiche su mercati ed ambulanti	omessa verifica per interesse di parte	<b>A</b>	Gli uffici potrebbero utilizzare poteri e competenze, delle quali dispongono, in favore di taluni soggetti a scapito di altri, svolgendo o meno le verifiche, levando o meno le sanzioni.	1- <b>Misura di trasparenza generale:</b> è doveroso pubblicare tutte le informazioni elencate dal d.lgs.33/2013. 2- <b>Misura di controllo:</b> l'organo preposto ai controlli interni effettua controlli periodici, anche a campione. 3- <b>Formazione:</b> al personale deve essere somministrata adeguata formazione tecnico/giuridica.	La trasparenza deve essere attuata immediatamente. I controlli debbono essere effettuati dalla prima sessione utile successiva all'approvazione del PTPCT. La formazione deve essere somministrata nel corso di ciascun anno in misura adeguata.	Polizia Locale - Ufficio Commercio
39	Controlli sull'uso del territorio	omessa verifica per interesse di parte	<b>A</b>	Gli uffici potrebbero utilizzare poteri e competenze, delle quali dispongono, in favore di taluni soggetti a scapito di altri, svolgendo o meno le verifiche, levando o meno le sanzioni.	1- <b>Misura di trasparenza generale:</b> è doveroso pubblicare tutte le informazioni elencate dal d.lgs.33/2013. 2- <b>Misura di controllo:</b> l'organo preposto ai controlli interni effettua controlli periodici, anche a campione. 3- <b>Formazione:</b> al personale deve essere somministrata adeguata formazione tecnico/giuridica.	La trasparenza deve essere attuata immediatamente. I controlli debbono essere effettuati dalla prima sessione utile successiva all'approvazione del PTPCT. La formazione deve essere somministrata nel corso di ciascun anno in misura adeguata.	Polizia Locale- Ufficio Edilizia Privata
40	Controlli sull'abbandono di rifiuti urbani	omessa verifica per interesse di parte	<b>A</b>	Gli uffici potrebbero utilizzare poteri e competenze, delle quali dispongono, in favore di taluni soggetti a scapito di altri, svolgendo o meno le verifiche, levando o meno le sanzioni.	1- <b>Misura di trasparenza generale:</b> è doveroso pubblicare tutte le informazioni elencate dal d.lgs.33/2013. 2- <b>Misura di controllo:</b> l'organo preposto ai controlli interni effettua controlli periodici, anche a campione. 3- <b>Formazione:</b> al personale deve essere somministrata adeguata formazione tecnico/giuridica.	La trasparenza deve essere attuata immediatamente. I controlli debbono essere effettuati dalla prima sessione utile successiva all'approvazione del PTPCT. La formazione deve essere somministrata nel corso di ciascun anno in misura adeguata.	Polizia Locale - Ufficio Ambiente
41	Raccolta, recupero e smaltimento rifiuti	Selezione "pilolata". Omesso controllo dell'esecuzione del servizio	<b>A++</b>	I contratti d'appalto per la raccolta e lo smaltimento dei rifiuti, dati gli interessi economici che coinvolgono, possono celare comportamenti scorretti. Fatti di cronaca confermano la necessità di adeguate misure.	1- <b>Misura di trasparenza generale e specifica:</b> è necessario pubblicare in amministrazione trasparente tutte le informazioni imposte dal d.lgs.33/2013 e dal Codice dei contratti pubblici. 2- <b>Misura di controllo specifica:</b> l'organo preposto ai controlli interni, con regolarità, deve verificare l'esecuzione del contratto. 3- <b>Formazione:</b> al personale deve essere somministrata adeguata formazione tecnico/giuridica; 4- <b>Rotazione:</b> è necessaria la rotazione del personale dirigente, nonché di singoli responsabili di procedimento.	La trasparenza deve essere attuata immediatamente. I controlli debbono essere effettuati dalla prima sessione utile successiva all'approvazione del PTPCT. La formazione deve essere somministrata nel corso di ciascun anno in misura adeguata. La rotazione dovrà essere attuata alla prima scadenza utile di ciascun incarico.	Ufficio Gare - Ufficio Ambiente
42	Gestione delle sanzioni per violazione del Codice della strada	violazione delle norme per interesse di parte: dilatazione dei tempi	<b>A</b>	Gli uffici potrebbero utilizzare poteri e competenze, delle quali dispongono, in favore di taluni soggetti a scapito di altri, svolgendo o meno le verifiche, levando o meno le sanzioni.	1- <b>Misura di trasparenza generale:</b> è doveroso pubblicare tutte le informazioni elencate dal d.lgs.33/2013. 2- <b>Misura di controllo:</b> l'organo preposto ai controlli interni effettua controlli periodici, anche a campione. 3- <b>Formazione:</b> al personale deve essere somministrata adeguata formazione tecnico/giuridica.	La trasparenza deve essere attuata immediatamente. I controlli debbono essere effettuati dalla prima sessione utile successiva all'approvazione del PTPCT. La formazione deve essere somministrata nel corso di ciascun anno in misura adeguata.	Polizia Locale
43	Gestione ordinaria della entrate	violazione delle norme per interesse di parte: dilatazione dei tempi	<b>B</b>	Il processo non consente margini di discrezionalità significativi. Inoltre, i vantaggi che produce in favore dei terzi sono di valore, in genere, assai contenuto. Pertanto, il rischio è stato ritenuto basso (B) o molto basso (B-).	1- <b>Misura di trasparenza generale:</b> si ritiene sufficiente la pubblicazione di tutte le informazioni richieste dal d.lgs.33/2013 ed assicurare il correlato "accesso civico".	La trasparenza deve essere attuata immediatamente.	Tutti gli uffici

n.	Processo	Catalogo dei rischi principali	Valutazione complessiva del livello di rischio	Motivazione della valutazione del rischio	Misure di prevenzione	Programmazione delle misure	Responsabile attuazione misure
44	Gestione ordinaria delle spese di bilancio	ingiustificata dilatazione dei tempi per costringere il destinatario del provvedimento tardivo a concedere "utilità" al funzionario	<b>A</b>	Gli uffici potrebbero utilizzare poteri e competenze, delle quali dispongono, in favore di taluni soggetti a scapito di altri, accelerando o dilatando i tempi dei procedimenti	<b>1-Misura di trasparenza generale:</b> è doveroso pubblicare tutte le informazioni elencate dal d.lgs.33/2013. <b>2- Misura di controllo:</b> l'organo preposto ai controlli interni effettua controlli periodici, anche a campione. <b>3-Formazione:</b> al personale deve essere somministrata adeguata formazione tecnico/giuridica.	La trasparenza deve essere attuata immediatamente. I controlli debbono essere effettuati dalla prima sessione utile successiva all'approvazione del PTPCT. La formazione deve essere somministrata nel corso di ciascun anno in misura adeguata.	tutti gli uffici
45	Adempimenti fiscali	violazione di norme	<b>B-</b>	Il processo non consente margini di discrezionalità significativi. Inoltre, i vantaggi che produce in favore dei terzi sono di valore, in genere, assai contenuto. Pertanto, il rischio è stato ritenuto basso (B) o molto basso (B-).	<b>1- Misura di trasparenza generale:</b> si ritiene sufficiente la pubblicazione di tutte le informazioni richieste dal d.lgs.33/2013 ed assicurare il correlato "accesso civico".	La trasparenza deve essere attuata immediatamente.	Ragioneria
46	Stipendi del personale	violazione di norme	<b>B-</b>	Il processo non consente margini di discrezionalità significativi. Inoltre, i vantaggi che produce in favore dei terzi sono di valore, in genere, assai contenuto. Pertanto, il rischio è stato ritenuto basso (B) o molto basso (B-).	<b>1- Misura di trasparenza generale:</b> si ritiene sufficiente la pubblicazione di tutte le informazioni richieste dal d.lgs.33/2013 ed assicurare il correlato "accesso civico".	La trasparenza deve essere attuata immediatamente.	Risorse Umane
47	Tributi locali (IMU, addizionale IRPEF, ecc.)	violazione di norme	<b>B</b>	Il processo non consente margini di discrezionalità significativi. Inoltre, i vantaggi che produce in favore dei terzi sono di valore, in genere, assai contenuto. Pertanto, il rischio è stato ritenuto basso (B) o molto basso (B-).	<b>1- Misura di trasparenza generale:</b> si ritiene sufficiente la pubblicazione di tutte le informazioni richieste dal d.lgs.33/2013 ed assicurare il correlato "accesso civico".	La trasparenza deve essere attuata immediatamente.	Ufficio tributi
48	manutenzione delle aree verdi	Selezione "pilotata". Omesso controllo dell'esecuzione del servizio	<b>M</b>	Gli uffici potrebbero utilizzare impropriamente poteri e competenze per ottenere utilità personali. Dati gli interessi economici, in genere modesti, che il processo genera in favore di terzi, il rischio è stato ritenuto Medio.	<b>1- Misura di trasparenza generale:</b> si ritiene sufficiente la pubblicazione di tutte le informazioni richieste dal d.lgs.33/2013 ed assicurare il correlato "accesso civico".	La trasparenza deve essere attuata immediatamente.	Ufficio gare - Lavori Pubblici
49	manutenzione delle strade e delle aree pubbliche	Selezione "pilotata". Omesso controllo dell'esecuzione del servizio	<b>M</b>	Gli uffici potrebbero utilizzare impropriamente poteri e competenze per ottenere utilità personali. Dati gli interessi economici, in genere modesti, che il processo genera in favore di terzi, il rischio è stato ritenuto Medio.	<b>1- Misura di trasparenza generale:</b> si ritiene sufficiente la pubblicazione di tutte le informazioni richieste dal d.lgs.33/2013 ed assicurare il correlato "accesso civico".	La trasparenza deve essere attuata immediatamente.	Ufficio gare - Lavori Pubblici
50	installazione e manutenzione segnaletica, orizzontale e verticale, su strade e aree pubbliche	Selezione "pilotata". Omesso controllo dell'esecuzione del servizio	<b>M</b>	Gli uffici potrebbero utilizzare impropriamente poteri e competenze per ottenere utilità personali. Dati gli interessi economici, in genere modesti, che il processo genera in favore di terzi, il rischio è stato ritenuto Medio.	<b>1- Misura di trasparenza generale:</b> si ritiene sufficiente la pubblicazione di tutte le informazioni richieste dal d.lgs.33/2013 ed assicurare il correlato "accesso civico".	La trasparenza deve essere attuata immediatamente.	Ufficio gare - Lavori Pubblici
51	servizio di rimozione della neve e del ghiaccio su strade e aree pubbliche	Selezione "pilotata". Omesso controllo dell'esecuzione del servizio	<b>M</b>	Gli uffici potrebbero utilizzare impropriamente poteri e competenze per ottenere utilità personali. Dati gli interessi economici, in genere modesti, che il processo genera in favore di terzi, il rischio è stato ritenuto Medio.	<b>1- Misura di trasparenza generale:</b> si ritiene sufficiente la pubblicazione di tutte le informazioni richieste dal d.lgs.33/2013 ed assicurare il correlato "accesso civico".	La trasparenza deve essere attuata immediatamente.	Ufficio gare - Lavori Pubblici
52	manutenzione dei cimiteri	Selezione "pilotata". Omesso controllo dell'esecuzione del servizio	<b>M</b>	Gli uffici potrebbero utilizzare impropriamente poteri e competenze per ottenere utilità personali. Dati gli interessi economici, in genere modesti, che il processo genera in favore di terzi, il rischio è stato ritenuto Medio.	<b>1- Misura di trasparenza generale:</b> si ritiene sufficiente la pubblicazione di tutte le informazioni richieste dal d.lgs.33/2013 ed assicurare il correlato "accesso civico".	La trasparenza deve essere attuata immediatamente.	Ufficio gare - Lavori Pubblici
53	servizi di custodia dei cimiteri	Selezione "pilotata". Omesso controllo dell'esecuzione del servizio	<b>M</b>	Gli uffici potrebbero utilizzare impropriamente poteri e competenze per ottenere utilità personali. Dati gli interessi economici, in genere modesti, che il processo genera in favore di terzi, il rischio è stato ritenuto Medio.	<b>1- Misura di trasparenza generale:</b> si ritiene sufficiente la pubblicazione di tutte le informazioni richieste dal d.lgs.33/2013 ed assicurare il correlato "accesso civico".	La trasparenza deve essere attuata immediatamente.	Servizio Cimiteriale
54	manutenzione degli immobili e degli impianti di proprietà dell'ente	Selezione "pilotata". Omesso controllo dell'esecuzione del servizio	<b>M</b>	Gli uffici potrebbero utilizzare impropriamente poteri e competenze per ottenere utilità personali. Dati gli interessi economici, in genere modesti, che il processo genera in favore di terzi, il rischio è stato ritenuto Medio.	<b>1- Misura di trasparenza generale:</b> si ritiene sufficiente la pubblicazione di tutte le informazioni richieste dal d.lgs.33/2013 ed assicurare il correlato "accesso civico".	La trasparenza deve essere attuata immediatamente.	Ufficio gare - Lavori Pubblici
55	manutenzione degli edifici scolastici	Selezione "pilotata". Omesso controllo dell'esecuzione del servizio	<b>M</b>	Gli uffici potrebbero utilizzare impropriamente poteri e competenze per ottenere utilità personali. Dati gli interessi economici, in genere modesti, che il processo genera in favore di terzi, il rischio è stato ritenuto Medio.	<b>1- Misura di trasparenza generale:</b> si ritiene sufficiente la pubblicazione di tutte le informazioni richieste dal d.lgs.33/2013 ed assicurare il correlato "accesso civico".	La trasparenza deve essere attuata immediatamente.	Ufficio gare - Lavori Pubblici

n.	Processo	Catalogo dei rischi principali	Valutazione complessiva del livello di rischio	Motivazione della valutazione del rischio	Misure di prevenzione	Programmazione delle misure	Responsabile attuazione misure
56	servizi di pubblica illuminazione	violazione di norme, anche interne, per interesse/utilità	M	Gli uffici potrebbero utilizzare impropriamente poteri e competenze per ottenere utilità personali. Dati gli interessi economici, in genere modesti, che il processo genera in favore di terzi, il rischio è stato ritenuto Medio.	1- <b>Misura di trasparenza generale:</b> si ritiene sufficiente la pubblicazione di tutte le informazioni richieste dal d.lgs.33/2013 ed assicurare il correlato "accesso civico".	La trasparenza deve essere attuata immediatamente.	Ufficio gare - Lavori Pubblici
57	manutenzione della rete e degli impianti di pubblica illuminazione	Selezione "pilotata". Omesso controllo dell'esecuzione del servizio	M	Gli uffici potrebbero utilizzare impropriamente poteri e competenze per ottenere utilità personali. Dati gli interessi economici, in genere modesti, che il processo genera in favore di terzi, il rischio è stato ritenuto Medio.	1- <b>Misura di trasparenza generale:</b> si ritiene sufficiente la pubblicazione di tutte le informazioni richieste dal d.lgs.33/2013 ed assicurare il correlato "accesso civico".	La trasparenza deve essere attuata immediatamente.	Ufficio gare - Lavori Pubblici
58	servizi di gestione biblioteche	violazione di norme, anche interne, per interesse/utilità	M	Gli uffici potrebbero utilizzare impropriamente poteri e competenze per ottenere utilità personali. Dati gli interessi economici, in genere modesti, che il processo genera in favore di terzi, il rischio è stato ritenuto Medio.	1- <b>Misura di trasparenza generale:</b> si ritiene sufficiente la pubblicazione di tutte le informazioni richieste dal d.lgs.33/2013 ed assicurare il correlato "accesso civico".	La trasparenza deve essere attuata immediatamente.	Servizio Biblioteca
59	servizi di gestione musei	violazione di norme, anche interne, per interesse/utilità	M	Gli uffici potrebbero utilizzare impropriamente poteri e competenze per ottenere utilità personali. Dati gli interessi economici, in genere modesti, che il processo genera in favore di terzi, il rischio è stato ritenuto Medio.	1- <b>Misura di trasparenza generale:</b> si ritiene sufficiente la pubblicazione di tutte le informazioni richieste dal d.lgs.33/2013 ed assicurare il correlato "accesso civico".	La trasparenza deve essere attuata immediatamente.	Ufficio cultura-turismo
60	servizi di gestione delle farmacie	violazione di norme, anche interne, per interesse/utilità	M	Gli uffici potrebbero utilizzare impropriamente poteri e competenze per ottenere utilità personali. Dati gli interessi economici, in genere modesti, che il processo genera in favore di terzi, il rischio è stato ritenuto Medio.	1- <b>Misura di trasparenza generale:</b> si ritiene sufficiente la pubblicazione di tutte le informazioni richieste dal d.lgs.33/2013 ed assicurare il correlato "accesso civico".	La trasparenza deve essere attuata immediatamente.	Ragioneria
61	servizi di gestione impianti sportivi	violazione di norme, anche interne, per interesse/utilità	M	Gli uffici potrebbero utilizzare impropriamente poteri e competenze per ottenere utilità personali. Dati gli interessi economici, in genere modesti, che il processo genera in favore di terzi, il rischio è stato ritenuto Medio.	1- <b>Misura di trasparenza generale:</b> si ritiene sufficiente la pubblicazione di tutte le informazioni richieste dal d.lgs.33/2013 ed assicurare il correlato "accesso civico".	La trasparenza deve essere attuata immediatamente.	Ufficio Sport
62	servizi di gestione hardware e software	Selezione "pilotata". Omesso controllo dell'esecuzione del servizio	M	Gli uffici potrebbero utilizzare impropriamente poteri e competenze per ottenere utilità personali. Dati gli interessi economici, in genere modesti, che il processo genera in favore di terzi, il rischio è stato ritenuto Medio.	1- <b>Misura di trasparenza generale:</b> si ritiene sufficiente la pubblicazione di tutte le informazioni richieste dal d.lgs.33/2013 ed assicurare il correlato "accesso civico".	La trasparenza deve essere attuata immediatamente.	Ufficio Servizi Informativi
63	servizi di disaster recovery e backup	Selezione "pilotata". Omesso controllo dell'esecuzione del servizio	M	Gli uffici potrebbero utilizzare impropriamente poteri e competenze per ottenere utilità personali. Dati gli interessi economici, in genere modesti, che il processo genera in favore di terzi, il rischio è stato ritenuto Medio.	1- <b>Misura di trasparenza generale:</b> si ritiene sufficiente la pubblicazione di tutte le informazioni richieste dal d.lgs.33/2013 ed assicurare il correlato "accesso civico".	La trasparenza deve essere attuata immediatamente.	Ufficio Servizi Informativi
64	gestione del sito web	violazione di norme, anche interne, per interesse/utilità	M	Gli uffici potrebbero utilizzare impropriamente poteri e competenze per ottenere utilità personali. Dati gli interessi economici, in genere modesti, che il processo genera in favore di terzi, il rischio è stato ritenuto Medio.	1- <b>Misura di trasparenza generale:</b> si ritiene sufficiente la pubblicazione di tutte le informazioni richieste dal d.lgs.33/2013 ed assicurare il correlato "accesso civico".	La trasparenza deve essere attuata immediatamente.	Ufficio Servizi Informativi
65	Gestione delle Isole ecologiche	Selezione "pilotata". Omesso controllo dell'esecuzione del servizio	A	I contratti d'appalto per la raccolta e lo smaltimento dei rifiuti, dati gli interessi economici che coinvolgono, possono celare comportamenti scorretti. Fatti di cronaca confermano la necessità di adeguate misure.	1- <b>Misura di trasparenza generale:</b> è doveroso pubblicare tutte le informazioni elencate dal d.lgs.33/2013. 2- <b>Misura di controllo:</b> l'organo preposto ai controlli interni effettua controlli periodici, anche a campione. 3- <b>Formazione:</b> al personale deve essere somministrata adeguata formazione tecnico/giuridica.	La trasparenza deve essere attuata immediatamente. I controlli debbono essere effettuati dalla prima sessione utile successiva all'approvazione del PTPCT. La formazione deve essere somministrata nel corso di ciascun anno in misura adeguata.	Ufficio Ambiente
66	Pulizia delle strade e delle aree pubbliche	violazione delle norme, anche interne, per interesse/utilità	A	I contratti d'appalto per la raccolta e lo smaltimento dei rifiuti, dati gli interessi economici che coinvolgono, possono celare comportamenti scorretti. Fatti di cronaca confermano la necessità di adeguate misure.	1- <b>Misura di trasparenza generale:</b> è doveroso pubblicare tutte le informazioni elencate dal d.lgs.33/2013. 2- <b>Misura di controllo:</b> l'organo preposto ai controlli interni effettua controlli periodici, anche a campione. 3- <b>Formazione:</b> al personale deve essere somministrata adeguata formazione tecnico/giuridica.	La trasparenza deve essere attuata immediatamente. I controlli debbono essere effettuati dalla prima sessione utile successiva all'approvazione del PTPCT. La formazione deve essere somministrata nel corso di ciascun anno in misura adeguata.	Lavori Pubblici
67	Pulizia dei cimiteri	violazione delle norme, anche interne, per interesse/utilità	A	I contratti d'appalto per la raccolta e lo smaltimento dei rifiuti, dati gli interessi economici che coinvolgono, possono celare comportamenti scorretti. Fatti di cronaca confermano la necessità di adeguate misure.	1- <b>Misura di trasparenza generale:</b> è doveroso pubblicare tutte le informazioni elencate dal d.lgs.33/2013. 2- <b>Misura di controllo:</b> l'organo preposto ai controlli interni effettua controlli periodici, anche a campione. 3- <b>Formazione:</b> al personale deve essere somministrata adeguata formazione tecnico/giuridica.	La trasparenza deve essere attuata immediatamente. I controlli debbono essere effettuati dalla prima sessione utile successiva all'approvazione del PTPCT. La formazione deve essere somministrata nel corso di ciascun anno in misura adeguata.	Servizi Cimiteriali

n.	Processo	Catalogo dei rischi principali	Valutazione complessiva del livello di rischio	Motivazione della valutazione del rischio	Misure di prevenzione	Programmazione delle misure	Responsabile attuazione misure
68	Pulizia degli immobili e degli impianti di proprietà dell'ente	violazione delle norme, anche interne, per interesse/utilità	<b>A</b>	I contratti d'appalto per la raccolta e lo smaltimento dei rifiuti, dati gli interessi economici che coinvolgono, possono celare comportamenti scorretti. Fatti di cronaca confermano la necessità di adeguate misure.	<b>1- Misura di trasparenza generale:</b> è doveroso pubblicare tutte le informazioni elencate dal d.lgs.33/2013. <b>2- Misura di controllo:</b> l'organo preposto ai controlli interni effettua controlli periodici, anche a campione. <b>3-Formazione:</b> al personale deve essere somministrata adeguata formazione tecnico/giuridica.	La trasparenza deve essere attuata immediatamente. I controlli debbono essere effettuati dalla prima sessione utile successiva all'approvazione del PTPCT. La formazione deve essere somministrata nel corso di ciascun anno in misura adeguata.	Lavori Pubblici
69	Permesso di costruire	violazione delle norme, dei limiti e degli indici urbanistici per interesse di parte	<b>A+</b>	L'attività edilizia privata è sempre sostenuta da interessi economici, anche di valore considerevole, che potrebbero determinare i funzionari a tenere comportamenti scorretti.	<b>1- Misura di trasparenza generale e specifica:</b> è necessario pubblicare in amministrazione trasparente tutte le informazioni imposte dal d.lgs.33/2013 e dal DPR 380/2001. <b>2- Misura di controllo specifica:</b> l'organo preposto ai controlli interni accerta, anche a campione, la regolarità delle procedure di rilascio del permesso. <b>3- Formazione:</b> al personale deve essere somministrata adeguata formazione tecnico/giuridica; <b>4- Rotazione:</b> è necessaria la rotazione del personale dirigente, nonché di singoli responsabili di procedimento.	La trasparenza deve essere attuata immediatamente. I controlli debbono essere effettuati dalla prima sessione utile successiva all'approvazione del PTPCT. La formazione deve essere somministrata nel corso di ciascun anno, in misura adeguata. La rotazione dovrà essere attuata alla prima scadenza utile di ciascun incarico.	Edilizia Privata
70	Permesso di costruire in aree assoggettate ad autorizzazione paesaggistica	violazione delle norme, dei limiti e degli indici urbanistici per interesse di parte	<b>A+</b>	L'attività edilizia privata è sempre sostenuta da interessi economici, anche di valore considerevole, che potrebbero determinare i funzionari a tenere comportamenti scorretti.	<b>1- Misura di trasparenza generale e specifica:</b> è necessario pubblicare in amministrazione trasparente tutte le informazioni imposte dal d.lgs.33/2013 e dal DPR 380/2001. <b>2- Misura di controllo specifica:</b> l'organo preposto ai controlli interni accerta, anche a campione, la regolarità delle procedure di rilascio del permesso. <b>3- Formazione:</b> al personale deve essere somministrata adeguata formazione tecnico/giuridica; <b>4- Rotazione:</b> è necessaria la rotazione del personale dirigente, nonché di singoli responsabili di procedimento.	La trasparenza deve essere attuata immediatamente. I controlli debbono essere effettuati dalla prima sessione utile successiva all'approvazione del PTPCT. La formazione deve essere somministrata nel corso di ciascun anno, in misura adeguata. La rotazione dovrà essere attuata alla prima scadenza utile di ciascun incarico.	Edilizia privata
71	Provvedimenti di pianificazione urbanistica generale	violazione del conflitto di interessi, delle norme, dei limiti e degli indici urbanistici per interesse di parte	<b>A++</b>	La pianificazione urbanistica richiede scelte altamente discrezionali. Tale discrezionalità potrebbe essere utilizzata impropriamente per ottenere vantaggi ed utilità.	<b>1- Misura di trasparenza generale e specifica:</b> è necessario pubblicare in amministrazione trasparente tutte le informazioni imposte dal d.lgs.33/2013. <b>2- Misura di controllo specifica:</b> l'organo preposto ai controlli interni deve accertare la regolarità delle nuove procedure di pianificazione urbanistica. <b>3- Formazione:</b> al personale deve essere somministrata formazione tecnico/giuridica in materia di gare; <b>4- Rotazione:</b> è necessaria la rotazione del personale dirigente, nonché di singoli responsabili di procedimento.	La trasparenza deve essere attuata immediatamente. I controlli debbono essere effettuati dalla prima sessione utile successiva all'approvazione del PTPCT su nuove procedure di pianificazione. La formazione deve essere somministrata nel corso di ciascun anno in misura adeguata. La rotazione dovrà essere attuata alla prima scadenza utile di ciascun incarico.	Ufficio Pianificazione Urbanistica
72	Provvedimenti di pianificazione urbanistica attuativa	violazione del conflitto di interessi, delle norme, dei limiti e degli indici urbanistici per interesse di parte	<b>A++</b>	La pianificazione urbanistica richiede scelte altamente discrezionali. Tale discrezionalità potrebbe essere utilizzata impropriamente per ottenere vantaggi ed utilità.	<b>1- Misura di trasparenza generale e specifica:</b> è necessario pubblicare in amministrazione trasparente tutte le informazioni imposte dal d.lgs.33/2013. <b>2- Misura di controllo specifica:</b> l'organo preposto ai controlli interni deve accertare la regolarità delle nuove procedure di pianificazione urbanistica. <b>3- Formazione:</b> al personale deve essere somministrata formazione tecnico/giuridica in materia di gare; <b>4- Rotazione:</b> è necessaria la rotazione del personale dirigente, nonché di singoli responsabili di procedimento.	La trasparenza deve essere attuata immediatamente. I controlli debbono essere effettuati dalla prima sessione utile successiva all'approvazione del PTPCT su nuove procedure di pianificazione. La formazione deve essere somministrata nel corso di ciascun anno in misura adeguata. La rotazione dovrà essere attuata alla prima scadenza utile di ciascun incarico.	Ufficio Pianificazione Urbanistica
73	Permesso di costruire convenzionato	conflitto di interessi, violazione delle norme, dei limiti e degli indici urbanistici per interesse di parte	<b>A+</b>	L'attività edilizia privata è sempre sostenuta da interessi economici, anche di valore considerevole, che potrebbero determinare i funzionari a tenere comportamenti scorretti.	<b>1- Misura di trasparenza generale e specifica:</b> è necessario pubblicare in amministrazione trasparente tutte le informazioni imposte dal d.lgs.33/2013 e dal DPR 380/2001. <b>2- Misura di controllo specifica:</b> l'organo preposto ai controlli interni accerta, anche a campione, la regolarità delle procedure di rilascio del permesso. <b>3- Formazione:</b> al personale deve essere somministrata adeguata formazione tecnico/giuridica; <b>4- Rotazione:</b> è necessaria la rotazione del personale dirigente, nonché di singoli responsabili di procedimento.	La trasparenza deve essere attuata immediatamente. I controlli debbono essere effettuati dalla prima sessione utile successiva all'approvazione del PTPCT. La formazione deve essere somministrata nel corso di ciascun anno, in misura adeguata. La rotazione dovrà essere attuata alla prima scadenza utile di ciascun incarico.	Edilizia Privata -
74	Gestione del reticolo idrico minore	violazione delle norme procedurali per interesse/utilità di parte	<b>M</b>	Gli uffici potrebbero utilizzare impropriamente poteri e competenze per ottenere utilità personali. Dati gli interessi economici, in genere modesti, che il processo genera in favore di terzi, il rischio è stato ritenuto Medio.	<b>1- Misura di trasparenza generale:</b> si ritiene sufficiente la pubblicazione di tutte le informazioni richieste dal d.lgs.33/2013 ed assicurare il correlato "accesso civico".	La trasparenza deve essere attuata immediatamente.	Lavori Pubblici

n.	Processo	Catalogo dei rischi principali	Valutazione complessiva del livello di rischio	Motivazione della valutazione del rischio	Misure di prevenzione	Programmazione delle misure	Responsabile attuazione misure
75	Procedimento per l'insediamento di una nuova cava	violazione dei divieti su conflitto di interessi, violazione di norme, limiti e indici urbanistici per interesse/utilità di parte	<b>A+</b>	L'attività imprenditoriale privata per sua natura è sempre sostenuta da interessi economici, anche ingenti. Gli uffici potrebbero utilizzare impropriamente poteri e competenze delle quali dispongono, per conseguire vantaggi e utilità indebite (favorendo o intralciando la procedura).	<b>1- Misura di trasparenza generale e specifica:</b> è necessario pubblicare in amministrazione trasparente tutte le informazioni imposte dal d.lgs.33/2013. <b>2- Misura di controllo specifica:</b> l'organo preposto ai controlli interni deve accertare la regolarità delle nuove procedure di pianificazione e autorizzazione. <b>3- Formazione:</b> al personale deve essere somministrata formazione tecnico/giuridica in materia; <b>4- Rotazione:</b> è necessaria la rotazione del personale dirigente, nonché di singoli responsabili di procedimento.	La trasparenza deve essere attuata immediatamente. I controlli debbono essere effettuati dalla prima sessione utile successiva all'approvazione del PTPCT su nuove procedure di pianificazione. La formazione deve essere somministrata nel corso di ciascun anno in misura adeguata. La rotazione dovrà essere attuata alla prima scadenza utile di ciascun incarico.	SUAP
76	Procedimento urbanistico per l'insediamento di un centro commerciale	violazione dei divieti su conflitto di interessi, violazione di norme, limiti e indici urbanistici per interesse/utilità di parte	<b>A++</b>	L'attività imprenditoriale privata per sua natura è sempre sostenuta da interessi economici, anche ingenti. Gli uffici potrebbero utilizzare impropriamente poteri e competenze delle quali dispongono, per conseguire vantaggi e utilità indebite (favorendo o intralciando la procedura).	<b>1- Misura di trasparenza generale e specifica:</b> è necessario pubblicare in amministrazione trasparente tutte le informazioni imposte dal d.lgs.33/2013. <b>2- Misura di controllo specifica:</b> l'organo preposto ai controlli interni deve accertare la regolarità delle nuove procedure di pianificazione e autorizzazione. <b>3- Formazione:</b> al personale deve essere somministrata formazione tecnico/giuridica in materia; <b>4- Rotazione:</b> è necessaria la rotazione del personale dirigente, nonché di singoli responsabili di procedimento.	La trasparenza deve essere attuata immediatamente. I controlli debbono essere effettuati dalla prima sessione utile successiva all'approvazione del PTPCT su nuove procedure di pianificazione. La formazione deve essere somministrata nel corso di ciascun anno in misura adeguata. La rotazione dovrà essere attuata alla prima scadenza utile di ciascun incarico.	Edilizia Privata - SUAP
77	Sicurezza ed ordine pubblico	violazione di norme, regolamenti, ordini di servizio	<b>B</b>	Il processo non consente margini di discrezionalità significativi. Inoltre, i vantaggi che produce in favore dei terzi sono di valore, in genere, assai contenuto. Pertanto, il rischio è stato ritenuto basso (B) o molto basso (B-).	<b>1- Misura di trasparenza generale:</b> si ritiene sufficiente la pubblicazione di tutte le informazioni richieste dal d.lgs.33/2013 ed assicurare il correlato "accesso civico".	La trasparenza deve essere attuata immediatamente.	Polizia Locale
78	Servizi di protezione civile	violazione delle norme, anche di regolamento, per interesse di parte	<b>B</b>	Il processo non consente margini di discrezionalità significativi. Inoltre, i vantaggi che produce in favore dei terzi sono di valore, in genere, assai contenuto. Pertanto, il rischio è stato ritenuto basso (B) o molto basso (B-).	<b>1- Misura di trasparenza generale:</b> si ritiene sufficiente la pubblicazione di tutte le informazioni richieste dal d.lgs.33/2013 ed assicurare il correlato "accesso civico".	La trasparenza deve essere attuata immediatamente.	Lavori Pubblici
79	Designazione dei rappresentanti dell'ente presso enti, società, fondazioni.	violazione dei limiti in materia di conflitto di interessi e delle norme procedurali per interesse/utilità dell'organo che nomina	<b>A</b>	La nomina di amministratori in società, enti, organismi collegati alla PA, talvolta di persone prive di adeguate competenze, può celare condotte scorrette e conflitti di interesse.	<b>1- Misura di trasparenza generale:</b> è doveroso pubblicare tutte le informazioni elencate dal d.lgs.33/2013. <b>2- Misura di controllo:</b> l'organo preposto ai controlli interni effettua controlli periodici, anche a campione. <b>3- Formazione:</b> al personale deve essere somministrata adeguata formazione tecnico/giuridica.	La trasparenza deve essere attuata immediatamente. I controlli debbono essere effettuati dalla prima sessione utile successiva all'approvazione del PTPCT. La formazione deve essere somministrata nel corso di ciascun anno in misura adeguata.	Segreteria
80	Concessione di sovvenzioni, contributi, sussidi, ecc.	violazione delle norme, anche di regolamento, per interesse di parte	<b>A</b>	Gli uffici potrebbero utilizzare poteri e competenze, delle quali dispongono, per vantaggi e utilità personali, in favore di taluni soggetti a scapito di altri.	<b>1- Misura di trasparenza generale:</b> è doveroso pubblicare tutte le informazioni elencate dal d.lgs.33/2013. <b>2- Misura di controllo:</b> l'organo preposto ai controlli interni effettua controlli periodici, anche a campione. <b>3- Formazione:</b> al personale deve essere somministrata adeguata formazione tecnico/giuridica.	La trasparenza deve essere attuata immediatamente. I controlli debbono essere effettuati dalla prima sessione utile successiva all'approvazione del PTPCT. La formazione deve essere somministrata nel corso di ciascun anno in misura adeguata.	tutti gli uffici
81	Autorizzazioni ex artt. 68 e 69 del TULPS (spettacoli, intrattenimenti, ecc.)	ingiustificata dilatazione dei tempi per costringere il destinatario del provvedimento tardivo a concedere "utilità" al funzionario	<b>A</b>	Gli uffici potrebbero utilizzare poteri e competenze, delle quali dispongono, per vantaggi e utilità personali, in favore di taluni soggetti a scapito di altri.	<b>1- Misura di trasparenza generale:</b> è doveroso pubblicare tutte le informazioni elencate dal d.lgs.33/2013. <b>2- Misura di controllo:</b> l'organo preposto ai controlli interni effettua controlli periodici, anche a campione. <b>3- Formazione:</b> al personale deve essere somministrata adeguata formazione tecnico/giuridica.	La trasparenza deve essere attuata immediatamente. I controlli debbono essere effettuati dalla prima sessione utile successiva all'approvazione del PTPCT. La formazione deve essere somministrata nel corso di ciascun anno in misura adeguata.	SUAP
82	Servizi per minori e famiglie	Selezione "pilotata" per interesse/utilità di uno o più commissari	<b>A</b>	Gli uffici potrebbero utilizzare poteri e competenze, delle quali dispongono, per vantaggi e utilità personali, in favore di taluni soggetti a scapito di altri.	<b>1- Misura di trasparenza generale:</b> è doveroso pubblicare tutte le informazioni elencate dal d.lgs.33/2013. <b>2- Misura di controllo:</b> l'organo preposto ai controlli interni effettua controlli periodici, anche a campione. <b>3- Formazione:</b> al personale deve essere somministrata adeguata formazione tecnico/giuridica.	La trasparenza deve essere attuata immediatamente. I controlli debbono essere effettuati dalla prima sessione utile successiva all'approvazione del PTPCT. La formazione deve essere somministrata nel corso di ciascun anno in misura adeguata.	Servizi Sociali
83	Servizi assistenziali e socio-sanitari per anziani	Selezione "pilotata" per interesse/utilità di uno o più commissari	<b>A</b>	Gli uffici potrebbero utilizzare poteri e competenze, delle quali dispongono, per vantaggi e utilità personali, in favore di taluni soggetti a scapito di altri.	<b>1- Misura di trasparenza generale:</b> è doveroso pubblicare tutte le informazioni elencate dal d.lgs.33/2013. <b>2- Misura di controllo:</b> l'organo preposto ai controlli interni effettua controlli periodici, anche a campione. <b>3- Formazione:</b> al personale deve essere somministrata adeguata formazione tecnico/giuridica.	La trasparenza deve essere attuata immediatamente. I controlli debbono essere effettuati dalla prima sessione utile successiva all'approvazione del PTPCT. La formazione deve essere somministrata nel corso di ciascun anno in misura adeguata.	Servizi Sociali - RSA

n.	Processo	Catalogo dei rischi principali	Valutazione complessiva del livello di rischio	Motivazione della valutazione del rischio	Misure di prevenzione	Programmazione delle misure	Responsabile attuazione misure
84	Servizi per disabili	Selezione "pilotata" per interesse/utilità di uno o più commissari	<b>A</b>	Gli uffici potrebbero utilizzare poteri e competenze, delle quali dispongono, per vantaggi e utilità personali, in favore di taluni soggetti a scapito di altri.	<b>1- Misura di trasparenza generale:</b> è doveroso pubblicare tutte le informazioni elencate dal d.lgs.33/2013. <b>2- Misura di controllo:</b> l'organo preposto ai controlli interni effettua controlli periodici, anche a campione. <b>3-Formazione:</b> al personale deve essere somministrata adeguata formazione tecnico/giuridica.	La trasparenza deve essere attuata immediatamente. I controlli debbono essere effettuati dalla prima sessione utile successiva all'approvazione del PTPCT. La formazione deve essere somministrata nel corso di ciascun anno in misura adeguata.	Servizi Sociali
85	Servizi per adulti in difficoltà	Selezione "pilotata" per interesse/utilità di uno o più commissari	<b>A</b>	Gli uffici potrebbero utilizzare poteri e competenze, delle quali dispongono, per vantaggi e utilità personali, in favore di taluni soggetti a scapito di altri.	<b>1- Misura di trasparenza generale:</b> è doveroso pubblicare tutte le informazioni elencate dal d.lgs.33/2013. <b>2- Misura di controllo:</b> l'organo preposto ai controlli interni effettua controlli periodici, anche a campione. <b>3-Formazione:</b> al personale deve essere somministrata adeguata formazione tecnico/giuridica.	La trasparenza deve essere attuata immediatamente. I controlli debbono essere effettuati dalla prima sessione utile successiva all'approvazione del PTPCT. La formazione deve essere somministrata nel corso di ciascun anno in misura adeguata.	Servizi Sociali
86	Servizi di integrazione dei cittadini stranieri	Selezione "pilotata" per interesse/utilità di uno o più commissari	<b>A</b>	Gli uffici potrebbero utilizzare poteri e competenze, delle quali dispongono, per vantaggi e utilità personali, in favore di taluni soggetti a scapito di altri.	<b>1- Misura di trasparenza generale:</b> è doveroso pubblicare tutte le informazioni elencate dal d.lgs.33/2013. <b>2- Misura di controllo:</b> l'organo preposto ai controlli interni effettua controlli periodici, anche a campione. <b>3-Formazione:</b> al personale deve essere somministrata adeguata formazione tecnico/giuridica.	La trasparenza deve essere attuata immediatamente. I controlli debbono essere effettuati dalla prima sessione utile successiva all'approvazione del PTPCT. La formazione deve essere somministrata nel corso di ciascun anno in misura adeguata.	Servizi demografici
87	Gestione delle sepolture e dei loculi	ingiustificata richiesta di "utilità" da parte del funzionario	<b>M</b>	Gli uffici potrebbero utilizzare impropriamente poteri e competenze per ottenere utilità personali. Dati gli interessi economici, in genere modesti, che il processo genera in favore di terzi, il rischio è stato ritenuto Medio.	<b>1- Misura di trasparenza generale:</b> si ritiene sufficiente la pubblicazione di tutte le informazioni richieste dal d.lgs.33/2013 ed assicurare il correlato "accesso civico".	La trasparenza deve essere attuata immediatamente.	Servizi Cimiteriali
88	Concessioni demaniali per tombe di famiglia	Selezione "pilotata" per interesse/utilità di uno o più commissari	<b>M</b>	Gli uffici potrebbero utilizzare impropriamente poteri e competenze per ottenere utilità personali. Dati gli interessi economici, in genere modesti, che il processo genera in favore di terzi, il rischio è stato ritenuto Medio.	<b>1- Misura di trasparenza generale:</b> si ritiene sufficiente la pubblicazione di tutte le informazioni richieste dal d.lgs.33/2013 ed assicurare il correlato "accesso civico".	La trasparenza deve essere attuata immediatamente.	Servizi Cimiteriali
89	Procedimenti di esumazione ed estumulazione	violazione delle norme procedurali per interesse/utilità di parte	<b>B</b>	Il processo non consente margini di discrezionalità significativi. Inoltre, i vantaggi che produce in favore dei terzi sono di valore, in genere, assai contenuto. Pertanto, il rischio è stato ritenuto basso (B) o molto basso (B-).	<b>1- Misura di trasparenza generale:</b> si ritiene sufficiente la pubblicazione di tutte le informazioni richieste dal d.lgs.33/2013 ed assicurare il correlato "accesso civico".	La trasparenza deve essere attuata immediatamente.	Servizi Cimiteriali
90	Gestione degli alloggi pubblici	selezione "pilotata", violazione delle norme procedurali per interesse/utilità di parte	<b>A</b>	Gli uffici potrebbero utilizzare poteri e competenze, delle quali dispongono, per vantaggi e utilità personali, in favore di taluni soggetti a scapito di altri.	<b>1- Misura di trasparenza generale:</b> è doveroso pubblicare tutte le informazioni elencate dal d.lgs.33/2013. <b>2- Misura di controllo:</b> l'organo preposto ai controlli interni effettua controlli periodici, anche a campione. <b>3-Formazione:</b> al personale deve essere somministrata adeguata formazione tecnico/giuridica.	La trasparenza deve essere attuata immediatamente. I controlli debbono essere effettuati dalla prima sessione utile successiva all'approvazione del PTPCT. La formazione deve essere somministrata nel corso di ciascun anno in misura adeguata.	Ufficio Casa
91	Gestione del diritto allo studio e del sostegno scolastico	violazione delle norme procedurali per interesse/utilità di parte	<b>M</b>	Gli uffici potrebbero utilizzare impropriamente poteri e competenze per ottenere utilità personali. Dati gli interessi economici, in genere modesti, che il processo genera in favore di terzi, il rischio è stato ritenuto Medio.	<b>1- Misura di trasparenza generale:</b> si ritiene sufficiente la pubblicazione di tutte le informazioni richieste dal d.lgs.33/2013 ed assicurare il correlato "accesso civico".	La trasparenza deve essere attuata immediatamente.	Ufficio Istruzione
92	Asili nido	violazione delle norme procedurali e delle "graduatorie" per interesse/utilità di parte	<b>B</b>	Il processo non consente margini di discrezionalità significativi. Inoltre, i vantaggi che produce in favore dei terzi sono di valore, in genere, assai contenuto. Pertanto, il rischio è stato ritenuto basso (B) o molto basso (B-).	<b>1- Misura di trasparenza generale:</b> si ritiene sufficiente la pubblicazione di tutte le informazioni richieste dal d.lgs.33/2013 ed assicurare il correlato "accesso civico".	La trasparenza deve essere attuata immediatamente.	Servizi Sociali
93	Servizio di trasporto scolastico	violazione delle norme procedurali e delle "graduatorie" per interesse/utilità di parte	<b>B</b>	Il processo non consente margini di discrezionalità significativi. Inoltre, i vantaggi che produce in favore dei terzi sono di valore, in genere, assai contenuto. Pertanto, il rischio è stato ritenuto basso (B) o molto basso (B-).	<b>1- Misura di trasparenza generale:</b> si ritiene sufficiente la pubblicazione di tutte le informazioni richieste dal d.lgs.33/2013 ed assicurare il correlato "accesso civico".	La trasparenza deve essere attuata immediatamente.	Azienda Speciale Pluriservizi Farmacia Comunale
94	Servizio di mensa	violazione delle norme procedurali e delle "graduatorie" per interesse/utilità di parte	<b>B</b>	Il processo non consente margini di discrezionalità significativi. Inoltre, i vantaggi che produce in favore dei terzi sono di valore, in genere, assai contenuto. Pertanto, il rischio è stato ritenuto basso (B) o molto basso (B-).	<b>1- Misura di trasparenza generale:</b> si ritiene sufficiente la pubblicazione di tutte le informazioni richieste dal d.lgs.33/2013 ed assicurare il correlato "accesso civico".	La trasparenza deve essere attuata immediatamente.	Servizi Sociali

n.	Processo	Catalogo dei rischi principali	Valutazione complessiva del livello di rischio	Motivazione della valutazione del rischio	Misure di prevenzione	Programmazione delle misure	Responsabile attuazione misure
95	Autorizzazione all'occupazione del suolo pubblico	ingiustificata dilatazione dei tempi per costringere il destinatario del provvedimento tardivo a concedere "utilità" al funzionario	M	Gli uffici potrebbero utilizzare impropriamente poteri e competenze per ottenere utilità personali. Dati gli interessi economici, in genere modesti, che il processo genera in favore di terzi, il rischio è stato ritenuto Medio.	1- <b>Misura di trasparenza generale:</b> si ritiene sufficiente la pubblicazione di tutte le informazioni richieste dal d.lgs.33/2013 ed assicurare il correlato "accesso civico".	La trasparenza deve essere attuata immediatamente.	Polizia Locale
96	Pratiche anagrafiche	ingiustificata dilatazione dei tempi per costringere il destinatario del provvedimento tardivo a concedere "utilità" al funzionario	B-	Il processo non consente margini di discrezionalità significativi. Inoltre, i vantaggi che produce in favore dei terzi sono di valore, in genere, assai contenuto. Pertanto, il rischio è stato ritenuto basso (B) o molto basso (B-).	1- <b>Misura di trasparenza generale:</b> si ritiene sufficiente la pubblicazione di tutte le informazioni richieste dal d.lgs.33/2013 ed assicurare il correlato "accesso civico".	La trasparenza deve essere attuata immediatamente.	Servizi demografici
97	Certificazioni anagrafiche	ingiustificata dilatazione dei tempi per costringere il destinatario del provvedimento tardivo a concedere "utilità" al funzionario	B-	Il processo non consente margini di discrezionalità significativi. Inoltre, i vantaggi che produce in favore dei terzi sono di valore, in genere, assai contenuto. Pertanto, il rischio è stato ritenuto basso (B) o molto basso (B-).	1- <b>Misura di trasparenza generale:</b> si ritiene sufficiente la pubblicazione di tutte le informazioni richieste dal d.lgs.33/2013 ed assicurare il correlato "accesso civico".	La trasparenza deve essere attuata immediatamente.	Servizi demografici
98	atti di nascita, morte, cittadinanza e matrimonio	ingiustificata dilatazione dei tempi per costringere il destinatario del provvedimento tardivo a concedere "utilità" al funzionario	B-	Il processo non consente margini di discrezionalità significativi. Inoltre, i vantaggi che produce in favore dei terzi sono di valore, in genere, assai contenuto. Pertanto, il rischio è stato ritenuto basso (B) o molto basso (B-).	1- <b>Misura di trasparenza generale:</b> si ritiene sufficiente la pubblicazione di tutte le informazioni richieste dal d.lgs.33/2013 ed assicurare il correlato "accesso civico".	La trasparenza deve essere attuata immediatamente.	Servizi demografici
99	Rilascio di documenti di identità	ingiustificata dilatazione dei tempi per costringere il destinatario del provvedimento tardivo a concedere "utilità" al funzionario	B-	Il processo non consente margini di discrezionalità significativi. Inoltre, i vantaggi che produce in favore dei terzi sono di valore, in genere, assai contenuto. Pertanto, il rischio è stato ritenuto basso (B) o molto basso (B-).	1- <b>Misura di trasparenza generale:</b> si ritiene sufficiente la pubblicazione di tutte le informazioni richieste dal d.lgs.33/2013 ed assicurare il correlato "accesso civico".	La trasparenza deve essere attuata immediatamente.	Servizi Demografici
100	Rilascio di patrocini	violazione delle norme per interesse di parte	B	Il processo non consente margini di discrezionalità significativi. Inoltre, i vantaggi che produce in favore dei terzi sono di valore, in genere, assai contenuto. Pertanto, il rischio è stato ritenuto basso (B) o molto basso (B-).	1- <b>Misura di trasparenza generale:</b> si ritiene sufficiente la pubblicazione di tutte le informazioni richieste dal d.lgs.33/2013 ed assicurare il correlato "accesso civico".	La trasparenza deve essere attuata immediatamente.	Tutti gli uffici
101	Gestione della leva	violazione delle norme per interesse di parte	B-	Il processo non consente margini di discrezionalità significativi. Inoltre, i vantaggi che produce in favore dei terzi sono di valore, in genere, assai contenuto. Pertanto, il rischio è stato ritenuto basso (B) o molto basso (B-).	1- <b>Misura di trasparenza generale:</b> si ritiene sufficiente la pubblicazione di tutte le informazioni richieste dal d.lgs.33/2013 ed assicurare il correlato "accesso civico".	La trasparenza deve essere attuata immediatamente.	Servizi Demografici
102	Consultazioni elettorali	violazione delle norme per interesse di parte	B-	Il processo non consente margini di discrezionalità significativi. Inoltre, i vantaggi che produce in favore dei terzi sono di valore, in genere, assai contenuto. Pertanto, il rischio è stato ritenuto basso (B) o molto basso (B-).	1- <b>Misura di trasparenza generale:</b> si ritiene sufficiente la pubblicazione di tutte le informazioni richieste dal d.lgs.33/2013 ed assicurare il correlato "accesso civico".	La trasparenza deve essere attuata immediatamente.	Ufficio Elettorale
103	Gestione dell'elettorato	violazione delle norme per interesse di parte	B-	Il processo non consente margini di discrezionalità significativi. Inoltre, i vantaggi che produce in favore dei terzi sono di valore, in genere, assai contenuto. Pertanto, il rischio è stato ritenuto basso (B) o molto basso (B-).	1- <b>Misura di trasparenza generale:</b> si ritiene sufficiente la pubblicazione di tutte le informazioni richieste dal d.lgs.33/2013 ed assicurare il correlato "accesso civico".	La trasparenza deve essere attuata immediatamente.	Ufficio Elettorale

**ALLEGATO "C1" - Individuazione delle principali misure per aree di rischio**

n.	Processo	Misure per processo	Programmazione delle misure per processo	Processi per Area di rischio	Area di rischio	Sintesi delle principali misure per Area di rischio	Sintesi della programmazione delle misure per Area di rischio
					<b>A</b>		
1	Incentivi economici al personale (produttività e retribuzioni di risultato)	1- <b>Misura di trasparenza generale:</b> è doveroso pubblicare tutte le informazioni elencate dal d.lgs.33/2013. 2- <b>Misura di controllo:</b> l'organo preposto ai controlli interni effettua controlli periodici, anche a campione. 3- <b>Formazione:</b> al personale deve essere somministrata adeguata formazione tecnico/giuridica.	La trasparenza deve essere attuata immediatamente. I controlli debbono essere effettuati dalla prima sessione utile successiva all'approvazione del PTPCT. La formazione deve essere somministrata nel corso di ciascun anno in misura adeguata.	1	Acquisizione e gestione del personale	1- Misura di trasparenza generale: è doveroso pubblicare tutte le informazioni elencate dal d.lgs.33/2013. 2- Misura di controllo: l'organo preposto ai controlli interni effettua controlli periodici, anche a campione. 3- Formazione: al personale deve essere somministrata adeguata formazione tecnico/giuridica.	La trasparenza deve essere attuata immediatamente. I controlli debbono essere effettuati dalla prima sessione utile successiva all'approvazione del PTPCT. La formazione deve essere somministrata nel corso di ciascun anno in misura adeguata.
2	Concorso per l'assunzione di personale	1- <b>Misura di trasparenza generale:</b> è doveroso pubblicare tutte le informazioni elencate dal d.lgs.33/2013. 2- <b>Misura di controllo:</b> l'organo preposto ai controlli interni effettua controlli periodici, anche a campione. 3- <b>Formazione:</b> al personale deve essere somministrata adeguata formazione tecnico/giuridica.	La trasparenza deve essere attuata immediatamente. I controlli debbono essere effettuati dalla prima sessione utile successiva all'approvazione del PTPCT. La formazione deve essere somministrata nel corso di ciascun anno in misura adeguata.	2	Acquisizione e gestione del personale		
3	Concorso per la progressione in carriera del personale	1- <b>Misura di trasparenza generale:</b> si ritiene sufficiente la pubblicazione di tutte le informazioni richieste dal d.lgs.33/2013 ed assicurare il correlato "accesso civico".	La trasparenza deve essere attuata immediatamente.	3	Acquisizione e gestione del personale		
4	Gestione giuridica del personale: permessi, ferie, ecc.	1- <b>Misura di trasparenza generale:</b> si ritiene sufficiente la pubblicazione di tutte le informazioni richieste dal d.lgs.33/2013 ed assicurare il correlato "accesso civico".	La trasparenza deve essere attuata immediatamente.	4	Acquisizione e gestione del personale		
5	Relazioni sindacali (informazione, ecc.)	1- <b>Misura di trasparenza generale:</b> si ritiene sufficiente la pubblicazione di tutte le informazioni richieste dal d.lgs.33/2013 ed assicurare il correlato "accesso civico".	La trasparenza deve essere attuata immediatamente.	5	Acquisizione e gestione del personale		
6	Contrattazione decentrata integrativa	1- <b>Misura di trasparenza generale:</b> si ritiene sufficiente la pubblicazione di tutte le informazioni richieste dal d.lgs.33/2013 ed assicurare il correlato "accesso civico".	La trasparenza deve essere attuata immediatamente.	6	Acquisizione e gestione del personale		
7	servizi di formazione del personale dipendente	1- <b>Misura di trasparenza generale:</b> si ritiene sufficiente la pubblicazione di tutte le informazioni richieste dal d.lgs.33/2013 ed assicurare il correlato "accesso civico".	La trasparenza deve essere attuata immediatamente.	7	Acquisizione e gestione del personale		
8	Gestione dei procedimenti di segnalazione e reclamo	1- <b>Misura di trasparenza generale:</b> si ritiene sufficiente la pubblicazione di tutte le informazioni richieste dal d.lgs.33/2013 ed assicurare il correlato "accesso civico".	La trasparenza deve essere attuata immediatamente.	2	Affari legali e contenzioso		
9	Supporto giuridico e pareri legali	1- <b>Misura di trasparenza generale:</b> si ritiene sufficiente la pubblicazione di tutte le informazioni richieste dal d.lgs.33/2013 ed assicurare il correlato "accesso civico".	La trasparenza deve essere attuata immediatamente.	3	Affari legali e contenzioso		
10	Gestione del contenzioso	1- <b>Misura di trasparenza generale:</b> si ritiene sufficiente la pubblicazione di tutte le informazioni richieste dal d.lgs.33/2013 ed assicurare il correlato "accesso civico".	La trasparenza deve essere attuata immediatamente.	4	Affari legali e contenzioso		



11	Gestione del protocollo	1- <b>Misura di trasparenza generale:</b> si ritiene sufficiente la pubblicazione di tutte le informazioni richieste dal d.lgs.33/2013 ed assicurare il correlato "accesso civico".	La trasparenza deve essere attuata immediatamente.	1	Altri servizi	1- Misura di trasparenza generale: si ritiene sufficiente la pubblicazione di tutte le informazioni richieste dal d.lgs.33/2013 ed assicurare il correlato "accesso civico".	La trasparenza deve essere attuata immediatamente.
12	Organizzazione eventi culturali ricreativi	1- <b>Misura di trasparenza generale:</b> si ritiene sufficiente la pubblicazione di tutte le informazioni richieste dal d.lgs.33/2013 ed assicurare il correlato "accesso civico".	La trasparenza deve essere attuata immediatamente.	2	Altri servizi		
13	Funzionamento degli organi collegiali	1- <b>Misura di trasparenza generale:</b> si ritiene sufficiente la pubblicazione di tutte le informazioni richieste dal d.lgs.33/2013 ed assicurare il correlato "accesso civico".	La trasparenza deve essere attuata immediatamente.	3	Altri servizi		
14	Istruttoria delle deliberazioni	1- <b>Misura di trasparenza generale:</b> si ritiene sufficiente la pubblicazione di tutte le informazioni richieste dal d.lgs.33/2013 ed assicurare il correlato "accesso civico".	La trasparenza deve essere attuata immediatamente.	4	Altri servizi		
15	Pubblicazione delle deliberazioni	1- <b>Misura di trasparenza generale:</b> si ritiene sufficiente la pubblicazione di tutte le informazioni richieste dal d.lgs.33/2013 ed assicurare il correlato "accesso civico".	La trasparenza deve essere attuata immediatamente.	5	Altri servizi		
16	Accesso agli atti, accesso civico	1- <b>Misura di trasparenza generale:</b> si ritiene sufficiente la pubblicazione di tutte le informazioni richieste dal d.lgs.33/2013 ed assicurare il correlato "accesso civico".	La trasparenza deve essere attuata immediatamente.	6	Altri servizi		
17	Gestione dell'archivio corrente e di deposito	1- <b>Misura di trasparenza generale:</b> si ritiene sufficiente la pubblicazione di tutte le informazioni richieste dal d.lgs.33/2013 ed assicurare il correlato "accesso civico".	La trasparenza deve essere attuata immediatamente.	7	Altri servizi		
18	Gestione dell'archivio storico	1- <b>Misura di trasparenza generale:</b> si ritiene sufficiente la pubblicazione di tutte le informazioni richieste dal d.lgs.33/2013 ed assicurare il correlato "accesso civico".	La trasparenza deve essere attuata immediatamente.	8	Altri servizi		
19	Formazione di determinazioni, ordinanze, decreti ed altri atti amministrativi	1- <b>Misura di trasparenza generale:</b> si ritiene sufficiente la pubblicazione di tutte le informazioni richieste dal d.lgs.33/2013 ed assicurare il correlato "accesso civico".	La trasparenza deve essere attuata immediatamente.	9	Altri servizi		
20	Indagini di customer satisfaction e qualità	1- <b>Misura di trasparenza generale:</b> si ritiene sufficiente la pubblicazione di tutte le informazioni richieste dal d.lgs.33/2013 ed assicurare il correlato "accesso civico".	La trasparenza deve essere attuata immediatamente.	10	Altri servizi		
21	Selezione per l'affidamento di incarichi professionali	1- <b>Misura di trasparenza generale e specifica:</b> è necessario pubblicare in amministrazione trasparente tutte le informazioni imposte dal d.lgs.33/2013 e dal Codice dei contratti pubblici. 2- <b>Misura di controllo specifica:</b> l'organo preposto ai controlli interni verifica, anche a campione, lo svolgimento delle selezioni.	La trasparenza deve essere attuata immediatamente. I controlli debbono essere effettuati dalla prima sessione utile successiva all'approvazione del PTPCT.	1	Contratti pubblici		

22	Affidamento mediante procedura aperta (o ristretta) di lavori, servizi, forniture	1- <b>Misura di trasparenza generale e specifica:</b> è necessario pubblicare in amministrazione trasparente tutte le informazioni imposte dal d.lgs.33/2013 e dal Codice dei contratti pubblici. 2- <b>Misura di controllo specifica:</b> l'organo preposto ai controlli interni, con regolarità, deve verificare lo svolgimento delle selezioni. 3- <b>Formazione:</b> al personale deve essere somministrata formazione tecnico/giuridica in materia di gare; 4- <b>Rotazione:</b> è necessaria la rotazione del personale dirigente, nonchè di singoli responsabili di procedimento.	La trasparenza deve essere attuata immediatamente. I controlli debbono essere effettuati dalla prima sessione utile successiva all'approvazione del PTPCT. La formazione deve essere somministrata nel corso di ciascun anno in misura adeguata. La rotazione dovrà essere attuata alla prima scadenza utile di ciascun incarico.	2	Contratti pubblici
23	Affidamento diretto di lavori, servizi o forniture	1- <b>Misura di trasparenza generale e specifica:</b> è necessario pubblicare in amministrazione trasparente tutte le informazioni imposte dal d.lgs.33/2013 e dal Codice dei contratti pubblici. 2- <b>Misura di controllo specifica:</b> l'organo preposto ai controlli interni, con regolarità, deve verificare lo svolgimento delle selezioni. 3- <b>Formazione:</b> al personale deve essere somministrata formazione tecnico/giuridica in materia di gare; 4- <b>Rotazione:</b> è necessaria la rotazione del personale dirigente, nonchè di singoli responsabili di procedimento.	La trasparenza deve essere attuata immediatamente. I controlli debbono essere effettuati dalla prima sessione utile successiva all'approvazione del PTPCT. La formazione deve essere somministrata nel corso di ciascun anno in misura adeguata. La rotazione dovrà essere attuata alla prima scadenza utile di ciascun incarico.	3	Contratti pubblici
24	Gare ad evidenza pubblica di vendita di beni	1- <b>Misura di trasparenza generale e specifica:</b> è necessario pubblicare in amministrazione trasparente tutte le informazioni imposte dal d.lgs.33/2013 e dal Codice dei contratti pubblici. 2- <b>Misura di controllo specifica:</b> l'organo preposto ai controlli interni verifica, anche a campione, lo svolgimento delle selezioni.	La trasparenza deve essere attuata immediatamente. I controlli debbono essere effettuati dalla prima sessione utile successiva all'approvazione del PTPCT.	4	Contratti pubblici
25	Affidamenti in house	1- <b>Misura di trasparenza generale e specifica:</b> è necessario pubblicare in amministrazione trasparente tutte le informazioni imposte dal d.lgs.33/2013 e dal Codice dei contratti pubblici. 2- <b>Misura di controllo specifica:</b> l'organo preposto ai controlli interni, con regolarità, deve verificare lo svolgimento degli affidamenti e l'esecuzione dei "contratti di servizio".	La trasparenza deve essere attuata immediatamente. I controlli debbono essere effettuati dalla prima sessione utile successiva all'approvazione del PTPCT.	5	Contratti pubblici
26	ATTIVITA': Nomina della commissione giudicatrice art. 77	1- <b>Misura di trasparenza generale e specifica:</b> è necessario pubblicare in amministrazione trasparente tutte le informazioni imposte dal d.lgs.33/2013 e dal Codice dei contratti pubblici. 2- <b>Misura di controllo specifica:</b> l'organo preposto ai controlli interni verifica, anche a campione, lo svolgimento delle selezioni.	La trasparenza deve essere attuata immediatamente. I controlli debbono essere effettuati dalla prima sessione utile successiva all'approvazione del PTPCT.	6	Contratti pubblici

1- Misura di trasparenza generale e specifica: è necessario pubblicare in amministrazione trasparente tutte le informazioni imposte dal d.lgs.33/2013 e dal Codice dei contratti pubblici. 2- Misura di controllo specifica: l'organo preposto ai controlli interni, con regolarità, deve verificare lo svolgimento delle selezioni. 3- Formazione: al personale deve essere somministrata formazione tecnico/giuridica in materia di gare; 4- Rotazione: è necessaria la rotazione del personale dirigente, nonchè di singoli responsabili di procedimento.

La trasparenza deve essere attuata immediatamente. I controlli debbono essere effettuati dalla prima sessione utile successiva all'approvazione del PTPCT. La formazione deve essere somministrata nel corso di ciascun anno in misura adeguata. La rotazione dovrà essere attuata alla prima scadenza utile di ciascun incarico.

27	ATTIVITA': Verifica delle offerte anomale art. 97	1- <b>Misura di trasparenza generale e specifica:</b> è necessario pubblicare in amministrazione trasparente tutte le informazioni imposte dal d.lgs.33/2013 e dal Codice dei contratti pubblici. 2- <b>Misura di controllo specifica:</b> l'organo preposto ai controlli interni verifica, anche a campione, lo svolgimento delle selezioni.	La trasparenza deve essere attuata immediatamente. I controlli debbono essere effettuati dalla prima sessione utile successiva all'approvazione del PTPCT.	7	Contratti pubblici
28	ATTIVITA': Proposta di aggiudicazione in base al prezzo	1- <b>Misura di trasparenza generale e specifica:</b> è necessario pubblicare in amministrazione trasparente tutte le informazioni imposte dal d.lgs.33/2013 e dal Codice dei contratti pubblici. 2- <b>Misura di controllo specifica:</b> l'organo preposto ai controlli interni verifica, anche a campione, lo svolgimento delle selezioni.	La trasparenza deve essere attuata immediatamente. I controlli debbono essere effettuati dalla prima sessione utile successiva all'approvazione del PTPCT.	8	Contratti pubblici
29	ATTIVITA': Proposta di aggiudicazione in base all'OEVP	1- <b>Misura di trasparenza generale e specifica:</b> è necessario pubblicare in amministrazione trasparente tutte le informazioni imposte dal d.lgs.33/2013 e dal Codice dei contratti pubblici. 2- <b>Misura di controllo specifica:</b> l'organo preposto ai controlli interni verifica, anche a campione, lo svolgimento delle selezioni.	La trasparenza deve essere attuata immediatamente. I controlli debbono essere effettuati dalla prima sessione utile successiva all'approvazione del PTPCT.	9	Contratti pubblici
30	Programmazione dei lavori art. 21	1- <b>Misura di trasparenza generale:</b> si ritiene sufficiente la pubblicazione di tutte le informazioni richieste dal d.lgs.33/2013 ed assicurare il correlato "accesso civico".	La trasparenza deve essere attuata immediatamente.	10	Contratti pubblici
31	Programmazione di forniture e di servizi	1- <b>Misura di trasparenza generale:</b> si ritiene sufficiente la pubblicazione di tutte le informazioni richieste dal d.lgs.33/2013 ed assicurare il correlato "accesso civico".	La trasparenza deve essere attuata immediatamente.	11	Contratti pubblici
32	Gestione e archiviazione dei contratti pubblici	1- <b>Misura di trasparenza generale:</b> si ritiene sufficiente la pubblicazione di tutte le informazioni richieste dal d.lgs.33/2013 ed assicurare il correlato "accesso civico".	La trasparenza deve essere attuata immediatamente.	12	Contratti pubblici
33	Accertamenti e verifiche dei tributi locali	1- <b>Misura di trasparenza generale:</b> è doveroso pubblicare tutte le informazioni elencate dal d.lgs.33/2013. 2- <b>Misura di controllo:</b> l'organo preposto ai controlli interni effettua controlli periodici, anche a campione. 3- <b>Formazione:</b> al personale deve essere somministrata adeguata formazione tecnico/giuridica.	La trasparenza deve essere attuata immediatamente. I controlli debbono essere effettuati dalla prima sessione utile successiva all'approvazione del PTPCT. La formazione deve essere somministrata nel corso di ciascun anno in misura adeguata.	1	Controlli, verifiche, ispezioni e sanzioni
34	Accertamenti con adesione dei tributi locali	1- <b>Misura di trasparenza generale:</b> è doveroso pubblicare tutte le informazioni elencate dal d.lgs.33/2013. 2- <b>Misura di controllo:</b> l'organo preposto ai controlli interni effettua controlli periodici, anche a campione. 3- <b>Formazione:</b> al personale deve essere somministrata adeguata formazione tecnico/giuridica.	La trasparenza deve essere attuata immediatamente. I controlli debbono essere effettuati dalla prima sessione utile successiva all'approvazione del PTPCT. La formazione deve essere somministrata nel corso di ciascun anno in misura adeguata.	2	Controlli, verifiche, ispezioni e sanzioni

35	Accertamenti e controlli sull'attività edilizia privata (abus)	1- <b>Misura di trasparenza generale:</b> è doveroso pubblicare tutte le informazioni elencate dal d.lgs.33/2013. 2- <b>Misura di controllo:</b> l'organo preposto ai controlli interni effettua controlli periodici, anche a campione. 3- <b>Formazione:</b> al personale deve essere somministrata adeguata formazione tecnico/giuridica.	La trasparenza deve essere attuata immediatamente. I controlli debbono essere effettuati dalla prima sessione utile successiva all'approvazione del PTPCT. La formazione deve essere somministrata nel corso di ciascun anno in misura adeguata.	3	Controlli, verifiche, ispezioni e sanzioni	1- Misura di trasparenza generale: è doveroso pubblicare tutte le informazioni elencate dal d.lgs.33/2013. 2- Misura di controllo: l'organo preposto ai controlli interni effettua controlli periodici, anche a campione. 3- Formazione: al personale deve essere somministrata adeguata formazione tecnico/giuridica.	La trasparenza deve essere attuata immediatamente. I controlli debbono essere effettuati dalla prima sessione utile successiva all'approvazione del PTPCT. La formazione deve essere somministrata nel corso di ciascun anno in misura adeguata.
36	Vigilanza sulla circolazione e la sosta	1- <b>Misura di trasparenza generale:</b> è doveroso pubblicare tutte le informazioni elencate dal d.lgs.33/2013. 2- <b>Misura di controllo:</b> l'organo preposto ai controlli interni effettua controlli periodici, anche a campione. 3- <b>Formazione:</b> al personale deve essere somministrata adeguata formazione tecnico/giuridica.	La trasparenza deve essere attuata immediatamente. I controlli debbono essere effettuati dalla prima sessione utile successiva all'approvazione del PTPCT. La formazione deve essere somministrata nel corso di ciascun anno in misura adeguata.	4	Controlli, verifiche, ispezioni e sanzioni		
37	Vigilanza e verifiche sulle attività commerciali in sede fissa	1- <b>Misura di trasparenza generale:</b> è doveroso pubblicare tutte le informazioni elencate dal d.lgs.33/2013. 2- <b>Misura di controllo:</b> l'organo preposto ai controlli interni effettua controlli periodici, anche a campione. 3- <b>Formazione:</b> al personale deve essere somministrata adeguata formazione tecnico/giuridica.	La trasparenza deve essere attuata immediatamente. I controlli debbono essere effettuati dalla prima sessione utile successiva all'approvazione del PTPCT. La formazione deve essere somministrata nel corso di ciascun anno in misura adeguata.	5	Controlli, verifiche, ispezioni e sanzioni		
38	Vigilanza e verifiche su mercati ed ambulanti	1- <b>Misura di trasparenza generale:</b> è doveroso pubblicare tutte le informazioni elencate dal d.lgs.33/2013. 2- <b>Misura di controllo:</b> l'organo preposto ai controlli interni effettua controlli periodici, anche a campione. 3- <b>Formazione:</b> al personale deve essere somministrata adeguata formazione tecnico/giuridica.	La trasparenza deve essere attuata immediatamente. I controlli debbono essere effettuati dalla prima sessione utile successiva all'approvazione del PTPCT. La formazione deve essere somministrata nel corso di ciascun anno in misura adeguata.	6	Controlli, verifiche, ispezioni e sanzioni		
39	Controlli sull'uso del territorio	1- <b>Misura di trasparenza generale:</b> è doveroso pubblicare tutte le informazioni elencate dal d.lgs.33/2013. 2- <b>Misura di controllo:</b> l'organo preposto ai controlli interni effettua controlli periodici, anche a campione. 3- <b>Formazione:</b> al personale deve essere somministrata adeguata formazione tecnico/giuridica.	La trasparenza deve essere attuata immediatamente. I controlli debbono essere effettuati dalla prima sessione utile successiva all'approvazione del PTPCT. La formazione deve essere somministrata nel corso di ciascun anno in misura adeguata.	7	Controlli, verifiche, ispezioni e sanzioni		
40	Controlli sull'abbandono di rifiuti urbani	1- <b>Misura di trasparenza generale:</b> è doveroso pubblicare tutte le informazioni elencate dal d.lgs.33/2013. 2- <b>Misura di controllo:</b> l'organo preposto ai controlli interni effettua controlli periodici, anche a campione. 3- <b>Formazione:</b> al personale deve essere somministrata adeguata formazione tecnico/giuridica.	La trasparenza deve essere attuata immediatamente. I controlli debbono essere effettuati dalla prima sessione utile successiva all'approvazione del PTPCT. La formazione deve essere somministrata nel corso di ciascun anno in misura adeguata.	8	Controlli, verifiche, ispezioni e sanzioni		
41	Raccolta, recupero e smaltimento rifiuti	1- <b>Misura di trasparenza generale e specifica:</b> è necessario pubblicare in amministrazione trasparente tutte le informazioni imposte dal d.lgs.33/2013 e dal Codice dei contratti pubblici. 2- <b>Misura di controllo specifica:</b> l'organo preposto ai controlli interni, con regolarità, deve verificare l'esecuzione del contratto. 3- <b>Formazione:</b> al personale deve essere somministrata adeguata formazione tecnico/giuridica; 4- <b>Rotazione:</b> è necessaria la rotazione del personale dirigente, nonché di singoli responsabili di procedimento.	La trasparenza deve essere attuata immediatamente. I controlli debbono essere effettuati dalla prima sessione utile successiva all'approvazione del PTPCT. La formazione deve essere somministrata nel corso di ciascun anno in misura adeguata. La rotazione dovrà essere attuata alla prima scadenza utile di ciascun incarico.	1	Gestione dei rifiuti	1- <b>Misura di trasparenza generale e specifica:</b> è necessario pubblicare in amministrazione trasparente tutte le informazioni imposte dal d.lgs.33/2013 e dal Codice dei contratti pubblici. 2- <b>Misura di controllo specifica:</b> l'organo preposto ai controlli interni, con regolarità, deve verificare l'esecuzione del contratto. 3- <b>Formazione:</b> al personale deve essere somministrata adeguata formazione tecnico/giuridica; 4- <b>Rotazione:</b> è necessaria la rotazione del personale dirigente, nonché di singoli responsabili di procedimento.	La trasparenza deve essere attuata immediatamente. I controlli debbono essere effettuati dalla prima sessione utile successiva all'approvazione del PTPCT. La formazione deve essere somministrata nel corso di ciascun anno in misura adeguata. La rotazione dovrà essere attuata alla prima scadenza utile di ciascun incarico.

42	Gestione delle sanzioni per violazione del Codice della strada	1- <b>Misura di trasparenza generale:</b> è doveroso pubblicare tutte le informazioni elencate dal d.lgs.33/2013.2- <b>Misura di controllo:</b> l'organo preposto ai controlli interni effettua controlli periodici, anche a campione.3- <b>Formazione:</b> al personale deve essere somministrata adeguata formazione tecnico/giuridica.	La trasparenza deve essere attuata immediatamente. I controlli debbono essere effettuati dalla prima sessione utile successiva all'approvazione del PTPCT. La formazione deve essere somministrata nel corso di ciascun anno in misura adeguata.	1	Gestione delle entrate, delle spese e del patrimonio
43	Gestione ordinaria delle entrate	1- <b>Misura di trasparenza generale:</b> si ritiene sufficiente la pubblicazione di tutte le informazioni richieste dal d.lgs.33/2013 ed assicurare il correlato "accesso civico".	La trasparenza deve essere attuata immediatamente.	2	Gestione delle entrate, delle spese e del patrimonio
44	Gestione ordinaria delle spese di bilancio	1- <b>Misura di trasparenza generale:</b> è doveroso pubblicare tutte le informazioni elencate dal d.lgs.33/2013.2- <b>Misura di controllo:</b> l'organo preposto ai controlli interni effettua controlli periodici, anche a campione.3- <b>Formazione:</b> al personale deve essere somministrata adeguata formazione tecnico/giuridica.	La trasparenza deve essere attuata immediatamente. I controlli debbono essere effettuati dalla prima sessione utile successiva all'approvazione del PTPCT. La formazione deve essere somministrata nel corso di ciascun anno in misura adeguata.	3	Gestione delle entrate, delle spese e del patrimonio
45	Adempimenti fiscali	1- <b>Misura di trasparenza generale:</b> si ritiene sufficiente la pubblicazione di tutte le informazioni richieste dal d.lgs.33/2013 ed assicurare il correlato "accesso civico".	La trasparenza deve essere attuata immediatamente.	4	Gestione delle entrate, delle spese e del patrimonio
46	Stipendi del personale	1- <b>Misura di trasparenza generale:</b> si ritiene sufficiente la pubblicazione di tutte le informazioni richieste dal d.lgs.33/2013 ed assicurare il correlato "accesso civico".	La trasparenza deve essere attuata immediatamente.	5	Gestione delle entrate, delle spese e del patrimonio
47	Tributi locali (IMU, addizionale IRPEF, ecc.)	1- <b>Misura di trasparenza generale:</b> si ritiene sufficiente la pubblicazione di tutte le informazioni richieste dal d.lgs.33/2013 ed assicurare il correlato "accesso civico".	La trasparenza deve essere attuata immediatamente.	6	Gestione delle entrate, delle spese e del patrimonio
48	manutenzione delle aree verdi	1- <b>Misura di trasparenza generale:</b> si ritiene sufficiente la pubblicazione di tutte le informazioni richieste dal d.lgs.33/2013 ed assicurare il correlato "accesso civico".	La trasparenza deve essere attuata immediatamente.	7	Gestione delle entrate, delle spese e del patrimonio
49	manutenzione delle strade e delle aree pubbliche	1- <b>Misura di trasparenza generale:</b> si ritiene sufficiente la pubblicazione di tutte le informazioni richieste dal d.lgs.33/2013 ed assicurare il correlato "accesso civico".	La trasparenza deve essere attuata immediatamente.	8	Gestione delle entrate, delle spese e del patrimonio
50	installazione e manutenzione segnaletica, orizzontale e verticale, su strade e aree	1- <b>Misura di trasparenza generale:</b> si ritiene sufficiente la pubblicazione di tutte le informazioni richieste dal d.lgs.33/2013 ed assicurare il correlato "accesso civico".	La trasparenza deve essere attuata immediatamente.	9	Gestione delle entrate, delle spese e del patrimonio

51	servizio di rimozione della neve e del ghiaccio su strade e aree pubbliche	1- <b>Misura di trasparenza generale:</b> si ritiene sufficiente la pubblicazione di tutte le informazioni richieste dal d.lgs.33/2013 ed assicurare il correlato "accesso civico".	La trasparenza deve essere attuata immediatamente.	10	Gestione delle entrate, delle spese e del patrimonio
52	manutenzione dei cimiteri	1- <b>Misura di trasparenza generale:</b> si ritiene sufficiente la pubblicazione di tutte le informazioni richieste dal d.lgs.33/2013 ed assicurare il correlato "accesso civico".	La trasparenza deve essere attuata immediatamente.	11	Gestione delle entrate, delle spese e del patrimonio
53	servizi di custodia dei cimiteri	1- <b>Misura di trasparenza generale:</b> si ritiene sufficiente la pubblicazione di tutte le informazioni richieste dal d.lgs.33/2013 ed assicurare il correlato "accesso civico".	La trasparenza deve essere attuata immediatamente.	12	Gestione delle entrate, delle spese e del patrimonio
54	manutenzione degli immobili e degli impianti di proprietà dell'ente	1- <b>Misura di trasparenza generale:</b> si ritiene sufficiente la pubblicazione di tutte le informazioni richieste dal d.lgs.33/2013 ed assicurare il correlato "accesso civico".	La trasparenza deve essere attuata immediatamente.	13	Gestione delle entrate, delle spese e del patrimonio
55	manutenzione degli edifici scolastici	1- <b>Misura di trasparenza generale:</b> si ritiene sufficiente la pubblicazione di tutte le informazioni richieste dal d.lgs.33/2013 ed assicurare il correlato "accesso civico".	La trasparenza deve essere attuata immediatamente.	14	Gestione delle entrate, delle spese e del patrimonio
56	servizi di pubblica illuminazione	1- <b>Misura di trasparenza generale:</b> si ritiene sufficiente la pubblicazione di tutte le informazioni richieste dal d.lgs.33/2013 ed assicurare il correlato "accesso civico".	La trasparenza deve essere attuata immediatamente.	15	Gestione delle entrate, delle spese e del patrimonio
57	manutenzione della rete e degli impianti di pubblica illuminazione	1- <b>Misura di trasparenza generale:</b> si ritiene sufficiente la pubblicazione di tutte le informazioni richieste dal d.lgs.33/2013 ed assicurare il correlato "accesso civico".	La trasparenza deve essere attuata immediatamente.	16	Gestione delle entrate, delle spese e del patrimonio
58	servizi di gestione biblioteche	1- <b>Misura di trasparenza generale:</b> si ritiene sufficiente la pubblicazione di tutte le informazioni richieste dal d.lgs.33/2013 ed assicurare il correlato "accesso civico".	La trasparenza deve essere attuata immediatamente.	17	Gestione delle entrate, delle spese e del patrimonio
59	servizi di gestione musei	1- <b>Misura di trasparenza generale:</b> si ritiene sufficiente la pubblicazione di tutte le informazioni richieste dal d.lgs.33/2013 ed assicurare il correlato "accesso civico".	La trasparenza deve essere attuata immediatamente.	18	Gestione delle entrate, delle spese e del patrimonio
60	servizi di gestione delle farmacie	1- <b>Misura di trasparenza generale:</b> si ritiene sufficiente la pubblicazione di tutte le informazioni richieste dal d.lgs.33/2013 ed assicurare il correlato "accesso civico".	La trasparenza deve essere attuata immediatamente.	19	Gestione delle entrate, delle spese e del patrimonio

1- Misura di trasparenza generale: è doveroso pubblicare tutte le informazioni elencate dal d.lgs.33/2013. 2- Misura di controllo: l'organo preposto ai controlli interni effettua controlli periodici, anche a campione. 3- Formazione: al personale deve essere somministrata adeguata formazione tecnico/giuridica.

La trasparenza deve essere attuata immediatamente. I controlli debbono essere effettuati dalla prima sessione utile successiva all'approvazione del PTPCT. La formazione deve essere somministrata nel corso di ciascun anno in misura adeguata.

61	servizi di gestione impianti sportivi	1- <b>Misura di trasparenza generale:</b> si ritiene sufficiente la pubblicazione di tutte le informazioni richieste dal d.lgs.33/2013 ed assicurare il correlato "accesso civico".	La trasparenza deve essere attuata immediatamente.	20	Gestione delle entrate, delle spese e del patrimonio		
62	servizi di gestione hardware e software	1- <b>Misura di trasparenza generale:</b> si ritiene sufficiente la pubblicazione di tutte le informazioni richieste dal d.lgs.33/2013 ed assicurare il correlato "accesso civico".	La trasparenza deve essere attuata immediatamente.	21	Gestione delle entrate, delle spese e del patrimonio		
63	servizi di disaster recovery e backup	1- <b>Misura di trasparenza generale:</b> si ritiene sufficiente la pubblicazione di tutte le informazioni richieste dal d.lgs.33/2013 ed assicurare il correlato "accesso civico".	La trasparenza deve essere attuata immediatamente.	22	Gestione delle entrate, delle spese e del patrimonio		
64	gestione del sito web	1- <b>Misura di trasparenza generale:</b> si ritiene sufficiente la pubblicazione di tutte le informazioni richieste dal d.lgs.33/2013 ed assicurare il correlato "accesso civico".	La trasparenza deve essere attuata immediatamente.	23	Gestione delle entrate, delle spese e del patrimonio		
65	Gestione delle Isole ecologiche	1- <b>Misura di trasparenza generale:</b> è doveroso pubblicare tutte le informazioni elencate dal d.lgs.33/2013. <b>2- Misura di controllo:</b> l'organo preposto ai controlli interni effettua controlli periodici, anche a campione. <b>3-Formazione:</b> al personale deve essere somministrata adeguata formazione tecnico/giuridica.	La trasparenza deve essere attuata immediatamente. I controlli debbono essere effettuati dalla prima sessione utile successiva all'approvazione del PTPCT. La formazione deve essere somministrata nel corso di ciascun anno in misura adeguata.	2	Gestione rifiuti	1- Misura di trasparenza generale e specifica: è necessario pubblicare in amministrazione trasparente tutte le informazioni imposte dal d.lgs.33/2013 e dal Codice dei contratti pubblici. 2- Misura di controllo specifica: l'organo preposto ai controlli interni, con regolarità, deve verificare l'esecuzione del contratto. 3- Formazione: al personale deve essere somministrata adeguata formazione tecnico/giuridica; 4- Rotazione: è necessaria la rotazione del personale dirigente, nonchè di singoli responsabili di procedimento.	La trasparenza deve essere attuata immediatamente. I controlli debbono essere effettuati dalla prima sessione utile successiva all'approvazione del PTPCT. La formazione deve essere somministrata nel corso di ciascun anno in misura adeguata. La rotazione dovrà essere attuata alla prima scadenza utile di ciascun incarico.
66	Pulizia delle strade e delle aree pubbliche	1- <b>Misura di trasparenza generale:</b> è doveroso pubblicare tutte le informazioni elencate dal d.lgs.33/2013. <b>2- Misura di controllo:</b> l'organo preposto ai controlli interni effettua controlli periodici, anche a campione. <b>3-Formazione:</b> al personale deve essere somministrata adeguata formazione tecnico/giuridica.	La trasparenza deve essere attuata immediatamente. I controlli debbono essere effettuati dalla prima sessione utile successiva all'approvazione del PTPCT. La formazione deve essere somministrata nel corso di ciascun anno in misura adeguata.	3	Gestione rifiuti		
67	Pulizia dei cimiteri	1- <b>Misura di trasparenza generale:</b> è doveroso pubblicare tutte le informazioni elencate dal d.lgs.33/2013. <b>2- Misura di controllo:</b> l'organo preposto ai controlli interni effettua controlli periodici, anche a campione. <b>3-Formazione:</b> al personale deve essere somministrata adeguata formazione tecnico/giuridica.	La trasparenza deve essere attuata immediatamente. I controlli debbono essere effettuati dalla prima sessione utile successiva all'approvazione del PTPCT. La formazione deve essere somministrata nel corso di ciascun anno in misura adeguata.	4	Gestione rifiuti		
68	Pulizia degli immobili e degli impianti di proprietà dell'ente	1- <b>Misura di trasparenza generale:</b> è doveroso pubblicare tutte le informazioni elencate dal d.lgs.33/2013. <b>2- Misura di controllo:</b> l'organo preposto ai controlli interni effettua controlli periodici, anche a campione. <b>3-Formazione:</b> al personale deve essere somministrata adeguata formazione tecnico/giuridica.	La trasparenza deve essere attuata immediatamente. I controlli debbono essere effettuati dalla prima sessione utile successiva all'approvazione del PTPCT. La formazione deve essere somministrata nel corso di ciascun anno in misura adeguata.	5	Gestione rifiuti		
69	Permesso di costruire	1- <b>Misura di trasparenza generale e specifica:</b> è necessario pubblicare in amministrazione trasparente tutte le informazioni imposte dal d.lgs.33/2013 e dal DPR 380/2001. <b>2- Misura di controllo specifica:</b> l'organo preposto ai controlli interni accerta, anche a campione, la regolarità delle procedure di rilascio del permesso. <b>3- Formazione:</b> al personale deve essere somministrata adeguata formazione tecnico/giuridica; <b>4- Rotazione:</b> è necessaria la rotazione del personale dirigente, nonchè di singoli responsabili di procedimento.	La trasparenza deve essere attuata immediatamente. I controlli debbono essere effettuati dalla prima sessione utile successiva all'approvazione del PTPCT. La formazione deve essere somministrata nel corso di ciascun anno, in misura adeguata. La rotazione dovrà essere attuata alla prima scadenza utile di ciascun incarico.	1	Governo del territorio	1- Misura di trasparenza generale e specifica: è necessario pubblicare in amministrazione trasparente tutte le informazioni imposte dal d.lgs.33/2013 e dal DPR 380/2001. 2- Misura di controllo specifica: l'organo preposto ai controlli interni accerta, anche a campione, la regolarità	La trasparenza deve essere attuata immediatamente. I controlli debbono essere effettuati dalla prima sessione utile successiva all'approvazione del PTPCT. La

70	Permesso di costruire in aree assoggettate ad autorizzazione paesaggistica	1- <b>Misura di trasparenza generale e specifica:</b> è necessario pubblicare in amministrazione trasparente tutte le informazioni imposte dal d.lgs.33/2013 e dal DPR 380/2001. 2- <b>Misura di controllo specifica:</b> l'organo preposto ai controlli interni accerta, anche a campione, la regolarità delle procedure di rilascio del permesso. 3- <b>Formazione:</b> al personale deve essere somministrata adeguata formazione tecnico/giuridica; 4- <b>Rotazione:</b> è necessaria la rotazione del personale dirigente, nonché di singoli responsabili di procedimento.	La trasparenza deve essere attuata immediatamente. I controlli debbono essere effettuati dalla prima sessione utile successiva all'approvazione del PTPCT. La formazione deve essere somministrata nel corso di ciascun anno, in misura adeguata. La rotazione dovrà essere attuata alla prima scadenza utile di ciascun incarico.	2	Governo del territorio	delle procedure di rilascio del permesso. 3- <b>Formazione:</b> al personale deve essere somministrata adeguata formazione tecnico/giuridica; 4- <b>Rotazione:</b> è necessaria la rotazione del personale dirigente, nonché di singoli responsabili di procedimento.	formazione deve essere somministrata nel corso di ciascun anno, in misura adeguata. La rotazione dovrà essere attuata alla prima scadenza utile di ciascun incarico.
71	Provvedimenti di pianificazione urbanistica generale	1- <b>Misura di trasparenza generale e specifica:</b> è necessario pubblicare in amministrazione trasparente tutte le informazioni imposte dal d.lgs.33/2013. 2- <b>Misura di controllo specifica:</b> l'organo preposto ai controlli interni deve accertare la regolarità delle nuove procedure di pianificazione urbanistica. 3- <b>Formazione:</b> al personale deve essere somministrata formazione tecnico/giuridica in materia di gare; 4- <b>Rotazione:</b> è necessaria la rotazione del personale dirigente, nonché di singoli responsabili di procedimento.	La trasparenza deve essere attuata immediatamente. I controlli debbono essere effettuati dalla prima sessione utile successiva all'approvazione del PTPCT su nuove procedure di pianificazione. La formazione deve essere somministrata nel corso di ciascun anno in misura adeguata. La rotazione dovrà essere attuata alla prima scadenza utile di ciascun incarico.	1	Pianificazione urbanistica	1- Misura di trasparenza generale e specifica: è necessario pubblicare in amministrazione trasparente tutte le informazioni imposte dal d.lgs.33/2013. 2- Misura di controllo specifica: l'organo preposto ai controlli interni deve accertare la regolarità delle nuove procedure di pianificazione urbanistica. 3- <b>Formazione:</b> al personale deve essere somministrata formazione tecnico/giuridica in materia di gare; 4- <b>Rotazione:</b> è necessaria la rotazione del personale dirigente, nonché di singoli responsabili di procedimento.	La trasparenza deve essere attuata immediatamente. I controlli debbono essere effettuati dalla prima sessione utile successiva all'approvazione del PTPCT su nuove procedure di pianificazione. La formazione deve essere somministrata nel corso di ciascun anno in misura adeguata. La rotazione dovrà essere attuata alla prima scadenza utile di ciascun incarico.
72	Provvedimenti di pianificazione urbanistica attuativa	1- <b>Misura di trasparenza generale e specifica:</b> è necessario pubblicare in amministrazione trasparente tutte le informazioni imposte dal d.lgs.33/2013. 2- <b>Misura di controllo specifica:</b> l'organo preposto ai controlli interni deve accertare la regolarità delle nuove procedure di pianificazione urbanistica. 3- <b>Formazione:</b> al personale deve essere somministrata formazione tecnico/giuridica in materia di gare; 4- <b>Rotazione:</b> è necessaria la rotazione del personale dirigente, nonché di singoli responsabili di procedimento.	La trasparenza deve essere attuata immediatamente. I controlli debbono essere effettuati dalla prima sessione utile successiva all'approvazione del PTPCT su nuove procedure di pianificazione. La formazione deve essere somministrata nel corso di ciascun anno in misura adeguata. La rotazione dovrà essere attuata alla prima scadenza utile di ciascun incarico.	2	Pianificazione urbanistica	1- Misura di trasparenza generale e specifica: è necessario pubblicare in amministrazione trasparente tutte le informazioni imposte dal d.lgs.33/2013. 2- Misura di controllo specifica: l'organo preposto ai controlli interni deve accertare la regolarità delle nuove procedure di pianificazione urbanistica. 3- <b>Formazione:</b> al personale deve essere somministrata formazione tecnico/giuridica in materia di gare; 4- <b>Rotazione:</b> è necessaria la rotazione del personale dirigente, nonché di singoli responsabili di procedimento.	La trasparenza deve essere attuata immediatamente. I controlli debbono essere effettuati dalla prima sessione utile successiva all'approvazione del PTPCT su nuove procedure di pianificazione. La formazione deve essere somministrata nel corso di ciascun anno in misura adeguata. La rotazione dovrà essere attuata alla prima scadenza utile di ciascun incarico.
73	Permesso di costruire convenzionato	1- <b>Misura di trasparenza generale e specifica:</b> è necessario pubblicare in amministrazione trasparente tutte le informazioni imposte dal d.lgs.33/2013 e dal DPR 380/2001. 2- <b>Misura di controllo specifica:</b> l'organo preposto ai controlli interni accerta, anche a campione, la regolarità delle procedure di rilascio del permesso. 3- <b>Formazione:</b> al personale deve essere somministrata adeguata formazione tecnico/giuridica; 4- <b>Rotazione:</b> è necessaria la rotazione del personale dirigente, nonché di singoli responsabili di procedimento.	La trasparenza deve essere attuata immediatamente. I controlli debbono essere effettuati dalla prima sessione utile successiva all'approvazione del PTPCT. La formazione deve essere somministrata nel corso di ciascun anno, in misura adeguata. La rotazione dovrà essere attuata alla prima scadenza utile di ciascun incarico.	3	Governo del territorio	1- Misura di trasparenza generale e specifica: è necessario pubblicare in amministrazione trasparente tutte le informazioni imposte dal d.lgs.33/2013 e dal DPR 380/2001. 2- Misura di controllo specifica: l'organo preposto ai controlli interni accerta, anche a campione, la regolarità delle procedure di rilascio del permesso. 3- <b>Formazione:</b> al personale deve essere somministrata adeguata formazione tecnico/giuridica; 4- <b>Rotazione:</b> è necessaria la rotazione del personale dirigente, nonché di singoli responsabili di procedimento.	
74	Gestione del reticolo idrico minore	1- <b>Misura di trasparenza generale:</b> si ritiene sufficiente la pubblicazione di tutte le informazioni richieste dal d.lgs.33/2013 ed assicurare il correlato "accesso civico".	La trasparenza deve essere attuata immediatamente.	4	Governo del territorio	1- Misura di trasparenza generale e specifica: è necessario pubblicare in amministrazione trasparente tutte le informazioni imposte dal d.lgs.33/2013 e dal DPR 380/2001. 2- Misura di controllo specifica: l'organo preposto ai controlli interni accerta, anche a campione, la regolarità delle procedure di rilascio del permesso. 3- <b>Formazione:</b> al personale deve essere somministrata adeguata formazione tecnico/giuridica; 4- <b>Rotazione:</b> è necessaria la rotazione del personale dirigente, nonché di singoli responsabili di procedimento.	
75	Procedimento per l'insediamento di una nuova cava	1- <b>Misura di trasparenza generale e specifica:</b> è necessario pubblicare in amministrazione trasparente tutte le informazioni imposte dal d.lgs.33/2013. 2- <b>Misura di controllo specifica:</b> l'organo preposto ai controlli interni deve accertare la regolarità delle nuove procedure di pianificazione e autorizzazione. 3- <b>Formazione:</b> al personale deve essere somministrata formazione tecnico/giuridica in materia di gare; 4- <b>Rotazione:</b> è necessaria la rotazione del personale dirigente, nonché di singoli responsabili di procedimento.	La trasparenza deve essere attuata immediatamente. I controlli debbono essere effettuati dalla prima sessione utile successiva all'approvazione del PTPCT su nuove procedure di pianificazione. La formazione deve essere somministrata nel corso di ciascun anno in misura adeguata. La rotazione dovrà essere attuata alla prima scadenza utile di ciascun incarico.	5	Governo del territorio	1- Misura di trasparenza generale e specifica: è necessario pubblicare in amministrazione trasparente tutte le informazioni imposte dal d.lgs.33/2013 e dal DPR 380/2001. 2- Misura di controllo specifica: l'organo preposto ai controlli interni accerta, anche a campione, la regolarità delle nuove procedure di pianificazione. 3- <b>Formazione:</b> al personale deve essere somministrata adeguata formazione tecnico/giuridica; 4- <b>Rotazione:</b> è necessaria la rotazione del personale dirigente, nonché di singoli responsabili di procedimento.	



76	Procedimento urbanistico per l'insediamento di un centro commerciale	1- <b>Misura di trasparenza generale e specifica:</b> è necessario pubblicare in amministrazione trasparente tutte le informazioni imposte dal d.lgs.33/2013. <b>2- Misura di controllo specifica:</b> l'organo preposto ai controlli interni deve accertare la regolarità delle nuove procedure di pianificazione e autorizzazione. <b>3- Formazione:</b> al personale deve essere somministrata formazione tecnico/giuridica in materia; <b>4- Rotazione:</b> è necessaria la rotazione del personale dirigente, nonché di singoli responsabili di procedimento.	La trasparenza deve essere attuata immediatamente. I controlli debbono essere effettuati dalla prima sessione utile successiva all'approvazione del PTPCT su nuove procedure di pianificazione. La formazione deve essere somministrata nel corso di ciascun anno in misura adeguata. La rotazione dovrà essere attuata alla prima scadenza utile di ciascun incarico.	3	Pianificazione urbanistica		
77	Sicurezza ed ordine pubblico	1- <b>Misura di trasparenza generale:</b> si ritiene sufficiente la pubblicazione di tutte le informazioni richieste dal d.lgs.33/2013 ed assicurare il correlato "accesso civico".	La trasparenza deve essere attuata immediatamente.	6	Governo del territorio	1- Misura di trasparenza generale e specifica: è necessario pubblicare in amministrazione trasparente tutte le informazioni imposte dal d.lgs.33/2013 e dal DPR 380/2001. 2- Misura di controllo specifica: l'organo preposto ai controlli interni accerta, anche a campione, la regolarità delle procedure di rilascio del permesso. 3- Formazione: al personale deve essere somministrata adeguata formazione tecnico/giuridica; 4- Rotazione: è necessaria la rotazione del personale dirigente, nonché di singoli responsabili di procedimento.	1- Misura di trasparenza generale e specifica: è necessario pubblicare in amministrazione trasparente tutte le informazioni imposte dal d.lgs.33/2013 e dal DPR 380/2001. 2- Misura di controllo specifica: l'organo preposto ai controlli interni accerta, anche a campione, la regolarità delle procedure di rilascio del permesso. 3- Formazione: al personale deve essere somministrata adeguata formazione tecnico/giuridica; 4- Rotazione: è necessaria la rotazione del personale dirigente, nonché di singoli responsabili di procedimento.
78	Servizi di protezione civile	1- <b>Misura di trasparenza generale:</b> si ritiene sufficiente la pubblicazione di tutte le informazioni richieste dal d.lgs.33/2013 ed assicurare il correlato "accesso civico".	La trasparenza deve essere attuata immediatamente.	7	Governo del territorio	1- Misura di trasparenza generale e specifica: è necessario pubblicare in amministrazione trasparente tutte le informazioni imposte dal d.lgs.33/2013 e dal DPR 380/2001. 2- Misura di controllo specifica: l'organo preposto ai controlli interni accerta, anche a campione, la regolarità delle procedure di rilascio del permesso. 3- Formazione: al personale deve essere somministrata adeguata formazione tecnico/giuridica; 4- Rotazione: è necessaria la rotazione del personale dirigente, nonché di singoli responsabili di procedimento.	1- Misura di trasparenza generale e specifica: è necessario pubblicare in amministrazione trasparente tutte le informazioni imposte dal d.lgs.33/2013 e dal DPR 380/2001. 2- Misura di controllo specifica: l'organo preposto ai controlli interni accerta, anche a campione, la regolarità delle procedure di rilascio del permesso. 3- Formazione: al personale deve essere somministrata adeguata formazione tecnico/giuridica; 4- Rotazione: è necessaria la rotazione del personale dirigente, nonché di singoli responsabili di procedimento.
79	Designazione dei rappresentanti dell'ente presso enti, società, fondazioni.	1- <b>Misura di trasparenza generale:</b> è doveroso pubblicare tutte le informazioni elencate dal d.lgs.33/2013. <b>2- Misura di controllo:</b> l'organo preposto ai controlli interni effettua controlli periodici, anche a campione. <b>3-Formazione:</b> al personale deve essere somministrata adeguata formazione tecnico/giuridica.	La trasparenza deve essere attuata immediatamente. I controlli debbono essere effettuati dalla prima sessione utile successiva all'approvazione del PTPCT. La formazione deve essere somministrata nel corso di ciascun anno in misura adeguata.	1	Incarichi e nomine	1- <b>Misura di trasparenza generale:</b> è doveroso pubblicare tutte le informazioni elencate dal d.lgs.33/2013. <b>2- Misura di controllo:</b> l'organo preposto ai controlli interni effettua controlli periodici, anche a campione. <b>3-Formazione:</b> al personale deve essere somministrata adeguata formazione tecnico/giuridica.	La trasparenza deve essere attuata immediatamente. I controlli debbono essere effettuati dalla prima sessione utile successiva all'approvazione del PTPCT. La formazione deve essere somministrata nel corso di ciascun anno in misura adeguata.
80	Concessione di sovvenzioni, contributi, sussidi, ecc.	1- <b>Misura di trasparenza generale:</b> è doveroso pubblicare tutte le informazioni elencate dal d.lgs.33/2013. <b>2- Misura di controllo:</b> l'organo preposto ai controlli interni effettua controlli periodici, anche a campione. <b>3-Formazione:</b> al personale deve essere somministrata adeguata formazione tecnico/giuridica.	La trasparenza deve essere attuata immediatamente. I controlli debbono essere effettuati dalla prima sessione utile successiva all'approvazione del PTPCT. La formazione deve essere somministrata nel corso di ciascun anno in misura adeguata.	1	Provvedimenti ampliativi della sfera giuridica dei destinatari con effetto economico diretto e immediato		
81	Autorizzazioni ex artt. 68 e 69 del TULPS (spettacoli, intrattenimenti, ecc.)	1- <b>Misura di trasparenza generale:</b> è doveroso pubblicare tutte le informazioni elencate dal d.lgs.33/2013. <b>2- Misura di controllo:</b> l'organo preposto ai controlli interni effettua controlli periodici, anche a campione. <b>3-Formazione:</b> al personale deve essere somministrata adeguata formazione tecnico/giuridica.	La trasparenza deve essere attuata immediatamente. I controlli debbono essere effettuati dalla prima sessione utile successiva all'approvazione del PTPCT. La formazione deve essere somministrata nel corso di ciascun anno in misura adeguata.	2	Provvedimenti ampliativi della sfera giuridica dei destinatari con effetto economico diretto e immediato		

82	Servizi per minori e famiglie	1- <b>Misura di trasparenza generale:</b> è doveroso pubblicare tutte le informazioni elencate dal d.lgs.33/2013. 2- <b>Misura di controllo:</b> l'organo preposto ai controlli interni effettua controlli periodici, anche a campione. 3- <b>Formazione:</b> al personale deve essere somministrata adeguata formazione tecnico/giuridica.	La trasparenza deve essere attuata immediatamente. I controlli debbono essere effettuati dalla prima sessione utile successiva all'approvazione del PTPCT. La formazione deve essere somministrata nel corso di ciascun anno in misura adeguata.	3	Provvedimenti ampliativi della sfera giuridica dei destinatari con effetto economico diretto e immediato
83	Servizi assistenziali e socio-sanitari per anziani	1- <b>Misura di trasparenza generale:</b> è doveroso pubblicare tutte le informazioni elencate dal d.lgs.33/2013. 2- <b>Misura di controllo:</b> l'organo preposto ai controlli interni effettua controlli periodici, anche a campione. 3- <b>Formazione:</b> al personale deve essere somministrata adeguata formazione tecnico/giuridica.	La trasparenza deve essere attuata immediatamente. I controlli debbono essere effettuati dalla prima sessione utile successiva all'approvazione del PTPCT. La formazione deve essere somministrata nel corso di ciascun anno in misura adeguata.	4	Provvedimenti ampliativi della sfera giuridica dei destinatari con effetto economico diretto e immediato
84	Servizi per disabili	1- <b>Misura di trasparenza generale:</b> è doveroso pubblicare tutte le informazioni elencate dal d.lgs.33/2013. 2- <b>Misura di controllo:</b> l'organo preposto ai controlli interni effettua controlli periodici, anche a campione. 3- <b>Formazione:</b> al personale deve essere somministrata adeguata formazione tecnico/giuridica.	La trasparenza deve essere attuata immediatamente. I controlli debbono essere effettuati dalla prima sessione utile successiva all'approvazione del PTPCT. La formazione deve essere somministrata nel corso di ciascun anno in misura adeguata.	5	Provvedimenti ampliativi della sfera giuridica dei destinatari con effetto economico diretto e immediato
85	Servizi per adulti in difficoltà	1- <b>Misura di trasparenza generale:</b> è doveroso pubblicare tutte le informazioni elencate dal d.lgs.33/2013. 2- <b>Misura di controllo:</b> l'organo preposto ai controlli interni effettua controlli periodici, anche a campione. 3- <b>Formazione:</b> al personale deve essere somministrata adeguata formazione tecnico/giuridica.	La trasparenza deve essere attuata immediatamente. I controlli debbono essere effettuati dalla prima sessione utile successiva all'approvazione del PTPCT. La formazione deve essere somministrata nel corso di ciascun anno in misura adeguata.	6	Provvedimenti ampliativi della sfera giuridica dei destinatari con effetto economico diretto e immediato
86	Servizi di integrazione dei cittadini stranieri	1- <b>Misura di trasparenza generale:</b> è doveroso pubblicare tutte le informazioni elencate dal d.lgs.33/2013. 2- <b>Misura di controllo:</b> l'organo preposto ai controlli interni effettua controlli periodici, anche a campione. 3- <b>Formazione:</b> al personale deve essere somministrata adeguata formazione tecnico/giuridica.	La trasparenza deve essere attuata immediatamente. I controlli debbono essere effettuati dalla prima sessione utile successiva all'approvazione del PTPCT. La formazione deve essere somministrata nel corso di ciascun anno in misura adeguata.	7	Provvedimenti ampliativi della sfera giuridica dei destinatari con effetto economico diretto e immediato
87	Gestione delle sepolture e dei loculi	1- <b>Misura di trasparenza generale:</b> si ritiene sufficiente la pubblicazione di tutte le informazioni richieste dal d.lgs.33/2013 ed assicurare il correlato "accesso civico".	La trasparenza deve essere attuata immediatamente.	8	Provvedimenti ampliativi della sfera giuridica dei destinatari con effetto economico diretto e immediato
88	Concessioni demaniali per tombe di famiglia	1- <b>Misura di trasparenza generale:</b> si ritiene sufficiente la pubblicazione di tutte le informazioni richieste dal d.lgs.33/2013 ed assicurare il correlato "accesso civico".	La trasparenza deve essere attuata immediatamente.	9	Provvedimenti ampliativi della sfera giuridica dei destinatari con effetto economico diretto e immediato

1- Misura di trasparenza generale: è doveroso pubblicare tutte le informazioni elencate dal d.lgs.33/2013. 2- Misura di controllo: l'organo preposto ai controlli interni effettua controlli periodici, anche a campione. 3- Formazione: al personale deve essere somministrata adeguata formazione tecnico/giuridica.

La trasparenza deve essere attuata immediatamente. I controlli debbono essere effettuati dalla prima sessione utile successiva all'approvazione del PTPCT. La formazione deve essere somministrata nel corso di ciascun anno in misura adeguata.

89	Procedimenti di esumazione ed estumulazione	1- <b>Misura di trasparenza generale:</b> si ritiene sufficiente la pubblicazione di tutte le informazioni richieste dal d.lgs.33/2013 ed assicurare il correlato "accesso civico".	La trasparenza deve essere attuata immediatamente.	10	Provvedimenti ampliativi della sfera giuridica dei destinatari con effetto economico diretto e immediato
90	Gestione degli alloggi pubblici	1- <b>Misura di trasparenza generale:</b> è doveroso pubblicare tutte le informazioni elencate dal d.lgs.33/2013. 2- <b>Misura di controllo:</b> l'organo preposto ai controlli interni effettua controlli periodici, anche a campione. 3- <b>Formazione:</b> al personale deve essere somministrata adeguata formazione tecnico/giuridica.	La trasparenza deve essere attuata immediatamente. I controlli debbono essere effettuati dalla prima sessione utile successiva all'approvazione del PTPCT. La formazione deve essere somministrata nel corso di ciascun anno in misura adeguata.	11	Provvedimenti ampliativi della sfera giuridica dei destinatari con effetto economico diretto e immediato
91	Gestione del diritto allo studio e del sostegno scolastico	1- <b>Misura di trasparenza generale:</b> si ritiene sufficiente la pubblicazione di tutte le informazioni richieste dal d.lgs.33/2013 ed assicurare il correlato "accesso civico".	La trasparenza deve essere attuata immediatamente.	12	Provvedimenti ampliativi della sfera giuridica dei destinatari con effetto economico diretto e immediato
92	Asili nido	1- <b>Misura di trasparenza generale:</b> si ritiene sufficiente la pubblicazione di tutte le informazioni richieste dal d.lgs.33/2013 ed assicurare il correlato "accesso civico".	La trasparenza deve essere attuata immediatamente.	13	Provvedimenti ampliativi della sfera giuridica dei destinatari con effetto economico diretto e immediato
93	Servizio di trasporto scolastico	1- <b>Misura di trasparenza generale:</b> si ritiene sufficiente la pubblicazione di tutte le informazioni richieste dal d.lgs.33/2013 ed assicurare il correlato "accesso civico".	La trasparenza deve essere attuata immediatamente.	15	Provvedimenti ampliativi della sfera giuridica dei destinatari con effetto economico diretto e immediato
94	Servizio di mensa	1- <b>Misura di trasparenza generale:</b> si ritiene sufficiente la pubblicazione di tutte le informazioni richieste dal d.lgs.33/2013 ed assicurare il correlato "accesso civico".	La trasparenza deve essere attuata immediatamente.	16	Provvedimenti ampliativi della sfera giuridica dei destinatari con effetto economico diretto e immediato
95	Autorizzazione all'occupazione del suolo pubblico	1- <b>Misura di trasparenza generale:</b> si ritiene sufficiente la pubblicazione di tutte le informazioni richieste dal d.lgs.33/2013 ed assicurare il correlato "accesso civico".	La trasparenza deve essere attuata immediatamente.	1	Provvedimenti ampliativi della sfera giuridica dei destinatari privi di effetto economico diretto e immediato
96	Pratiche anagrafiche	1- <b>Misura di trasparenza generale:</b> si ritiene sufficiente la pubblicazione di tutte le informazioni richieste dal d.lgs.33/2013 ed assicurare il correlato "accesso civico".	La trasparenza deve essere attuata immediatamente.	2	Provvedimenti ampliativi della sfera giuridica dei destinatari privi di effetto economico diretto e immediato
97	Certificazioni anagrafiche	1- <b>Misura di trasparenza generale:</b> si ritiene sufficiente la pubblicazione di tutte le informazioni richieste dal d.lgs.33/2013 ed assicurare il correlato "accesso civico".	La trasparenza deve essere attuata immediatamente.	3	Provvedimenti ampliativi della sfera giuridica dei destinatari privi di effetto economico diretto e immediato
98	atti di nascita, morte, cittadinanza e matrimonio	1- <b>Misura di trasparenza generale:</b> si ritiene sufficiente la pubblicazione di tutte le informazioni richieste dal d.lgs.33/2013 ed assicurare il correlato "accesso civico".	La trasparenza deve essere attuata immediatamente.	4	Provvedimenti ampliativi della sfera giuridica dei destinatari privi di effetto economico diretto e immediato

99	Rilascio di documenti di identità	1- <b>Misura di trasparenza generale:</b> si ritiene sufficiente la pubblicazione di tutte le informazioni richieste dal d.lgs.33/2013 ed assicurare il correlato "accesso civico".	La trasparenza deve essere attuata immediatamente.	5	Provvedimenti ampliativi della sfera giuridica dei destinatari privi di effetto economico diretto e immediato	1- Misura di trasparenza generale: si ritiene sufficiente la pubblicazione di tutte le informazioni richieste dal d.lgs.33/2013 ed assicurare il correlato "accesso civico".	La trasparenza deve essere attuata immediatamente.
100	Rilascio di patrocini	1- <b>Misura di trasparenza generale:</b> si ritiene sufficiente la pubblicazione di tutte le informazioni richieste dal d.lgs.33/2013 ed assicurare il correlato "accesso civico".	La trasparenza deve essere attuata immediatamente.	6	Provvedimenti ampliativi della sfera giuridica dei destinatari privi di effetto economico diretto e immediato		
101	Gestione della leva	1- <b>Misura di trasparenza generale:</b> si ritiene sufficiente la pubblicazione di tutte le informazioni richieste dal d.lgs.33/2013 ed assicurare il correlato "accesso civico".	La trasparenza deve essere attuata immediatamente.	7	Provvedimenti ampliativi della sfera giuridica dei destinatari privi di effetto economico diretto e immediato		
102	Consultazioni elettorali	1- <b>Misura di trasparenza generale:</b> si ritiene sufficiente la pubblicazione di tutte le informazioni richieste dal d.lgs.33/2013 ed assicurare il correlato "accesso civico".	La trasparenza deve essere attuata immediatamente.	8	Provvedimenti ampliativi della sfera giuridica dei destinatari privi di effetto economico diretto e immediato		
103	Gestione dell'elettorato	1- <b>Misura di trasparenza generale:</b> si ritiene sufficiente la pubblicazione di tutte le informazioni richieste dal d.lgs.33/2013 ed assicurare il correlato "accesso civico".	La trasparenza deve essere attuata immediatamente.	9	Provvedimenti ampliativi della sfera giuridica dei destinatari privi di effetto economico diretto e immediato		

## ALLEGATO "D" - Misure di trasparenza

Sotto sezione livello 1	Sotto sezione livello 2	Normativa	Singolo obbligo	Contenuti dell'obbligo	Aggiornamento	Ufficio responsabile	
A	B	C	D	E	F	G	
Disposizioni generali	Piano triennale per la prevenzione della corruzione e della trasparenza	Art. 10, c. 8, lett. a), d.lgs. n. 33/2013	Piano triennale per la prevenzione della corruzione e della trasparenza (PTPCT)	Piano triennale per la prevenzione della corruzione e della trasparenza e suoi allegati, le misure integrative di prevenzione della corruzione individuate ai sensi dell'articolo 1, comma 2-bis della legge n. 190 del 2012, (MOG 231) ( <a href="#">link alla sotto-sezione Altri contenuti/Anticorruzione</a> )	Annuale	segreteria	
	Atti generali	Art. 12, c. 1, d.lgs. n. 33/2013	Riferimenti normativi su organizzazione e attività	Riferimenti normativi con i relativi <i>link</i> alle norme di legge statale pubblicate nella banca dati "Normattiva" che regolano l'istituzione, l'organizzazione e l'attività delle pubbliche amministrazioni	Tempestivo (ex art. 8, d.lgs. n. 33/2013)	segreteria	
			Atti amministrativi generali	Direttive, circolari, programmi, istruzioni e ogni atto che dispone in generale sulla organizzazione, sulle funzioni, sugli obiettivi, sui procedimenti, ovvero nei quali si determina l'interpretazione di norme giuridiche che riguardano o dettano disposizioni per l'applicazione di esse	Tempestivo (ex art. 8, d.lgs. n. 33/2013)	segreteria	
			Documenti di programmazione strategico-gestionale	Direttive ministeriali, documento di programmazione, obiettivi strategici in materia di prevenzione della corruzione e trasparenza	Tempestivo (ex art. 8, d.lgs. n. 33/2013)	segreteria	
		Art. 12, c. 2, d.lgs. n. 33/2013	Statuti e leggi regionali	Estremi e testi ufficiali aggiornati degli Statuti e delle norme di legge regionali, che regolano le funzioni, l'organizzazione e lo svolgimento delle attività di competenza dell'amministrazione	Tempestivo (ex art. 8, d.lgs. n. 33/2013)	segreteria	
		Art. 55, c. 2, d.lgs. n. 165/2001	Codice disciplinare e codice di condotta	Codice disciplinare, recante l'indicazione delle infrazioni del codice disciplinare e relative sanzioni (pubblicazione on line in alternativa all'affissione in luogo accessibile a tutti - art. 7, l. n. 300/1970)	Tempestivo	segreteria	
		Art. 12, c. 1, d.lgs. n. 33/2013		Codice di condotta inteso quale codice di comportamento			
	Oneri informativi per cittadini e imprese	Art. 12, c. 1-bis, d.lgs. n. 33/2013	Scadenario obblighi amministrativi	Scadenario con l'indicazione delle date di efficacia dei nuovi obblighi amministrativi a carico di cittadini e imprese introdotti dalle amministrazioni secondo le modalità definite con DPCM 8 novembre 2013	Tempestivo	tutti gli uffici per gli atti di loro competenza	
		Art. 34, d.lgs. n. 33/2013	Oneri informativi per cittadini e imprese	Regolamenti ministeriali o interministeriali, provvedimenti amministrativi a carattere generale adottati dalle amministrazioni dello Stato per regolare l'esercizio di poteri autorizzatori, concessori o certificatori, nonché l'accesso ai servizi pubblici ovvero la concessione di benefici con allegato elenco di tutti gli oneri informativi gravanti sui cittadini e sulle imprese introdotti o eliminati con i medesimi atti	Dati non più soggetti a pubblicazione obbligatoria ai sensi del d.lgs. 97/2016		
		Burocrazia zero	Art. 37, c. 3, d.l. n. 69/2013	Burocrazia zero	Casi in cui il rilascio delle autorizzazioni di competenza è sostituito da una comunicazione dell'interessato	Dati non più soggetti a pubblicazione obbligatoria ai sensi del d.lgs. 10/2016	
	Art. 37, c. 3-bis, d.l. n. 69/2013		Attività soggette a controllo	Elenco delle attività delle imprese soggette a controllo (ovvero per le quali le pubbliche amministrazioni competenti ritengono necessarie l'autorizzazione, la segnalazione certificata di inizio attività o la mera comunicazione)			
			Art. 13, c. 1, lett. a), d.lgs. n. 33/2013	Titolari di incarichi politici di cui all'art. 14, co. 1, del dlgs n. 33/2013  (da pubblicare in tabelle)	Organi di indirizzo politico e di amministrazione e gestione, con l'indicazione delle rispettive competenze	Tempestivo (ex art. 8, d.lgs. n. 33/2013)	segreteria
			Art. 14, c. 1, lett. a), d.lgs. n. 33/2013		Atto di nomina o di proclamazione, con l'indicazione della durata dell'incarico o del mandato elettivo	Tempestivo (ex art. 8, d.lgs. n. 33/2013)	segreteria
			Art. 14, c. 1, lett. b), d.lgs. n. 33/2013		Curriculum vitae	Tempestivo (ex art. 8, d.lgs. n. 33/2013)	segreteria
			Art. 14, c. 1, lett. c), d.lgs. n. 33/2013		Compensi di qualsiasi natura connessi all'assunzione della carica	Tempestivo (ex art. 8, d.lgs. n. 33/2013)	personale

Sotto sezione livello 1	Sotto sezione livello 2	Normativa	Singolo obbligo	Contenuti dell'obbligo	Aggiornamento	Ufficio responsabile
A	B	C	D	E	F	G
		33/2013		Importi di viaggi di servizio e missioni pagati con fondi pubblici	Tempestivo (ex art. 8, d.lgs. n. 33/2013)	personale
		Art. 14, c. 1, lett. d), d.lgs. n. 33/2013		Dati relativi all'assunzione di altre cariche, presso enti pubblici o privati, e relativi compensi a qualsiasi titolo corrisposti	Tempestivo (ex art. 8, d.lgs. n. 33/2013)	segreteria
		Art. 14, c. 1, lett. e), d.lgs. n. 33/2013		Altri eventuali incarichi con oneri a carico della finanza pubblica e indicazione dei compensi spettanti	Tempestivo (ex art. 8, d.lgs. n. 33/2013)	segreteria
		Art. 14, c. 1, lett. f), d.lgs. n. 33/2013 Art. 2, c. 1, punto 1, l. n. 441/1982		1) dichiarazione concernente diritti reali su beni immobili e su beni mobili iscritti in pubblici registri, titolarità di imprese, azioni di società, quote di partecipazione a società, esercizio di funzioni di amministratore o di sindaco di società, con l'apposizione della formula «sul mio onore affermo che la dichiarazione corrisponde al vero» [Per il soggetto, il coniuge non separato e i parenti entro il secondo grado, ove gli stessi vi consentano (NB: dando eventualmente evidenza del mancato consenso) e riferita al momento dell'assunzione dell'incarico]	Nessuno (va presentata una sola volta entro 3 mesi dalla elezione, dalla nomina o dal conferimento dell'incarico e resta pubblicata fino alla cessazione dell'incarico o del mandato).	segreteria
		Art. 14, c. 1, lett. f), d.lgs. n. 33/2013 Art. 2, c. 1, punto 2, l. n. 441/1982		2) copia dell'ultima dichiarazione dei redditi soggetti all'imposta sui redditi delle persone fisiche [Per il soggetto, il coniuge non separato e i parenti entro il secondo grado, ove gli stessi vi consentano (NB: dando eventualmente evidenza del mancato consenso)] (NB: è necessario limitare, con appositi accorgimenti a cura dell'interessato o della amministrazione, la pubblicazione dei dati sensibili)	Entro 3 mesi dalla elezione, dalla nomina o dal conferimento dell'incarico	segreteria
		Art. 14, c. 1, lett. f), d.lgs. n. 33/2013 Art. 2, c. 1, punto 3, l. n. 441/1982		3) dichiarazione concernente le spese sostenute e le obbligazioni assunte per la propaganda elettorale ovvero attestazione di essersi avvalsi esclusivamente di materiali e di mezzi propagandistici predisposti e messi a disposizione dal partito o dalla formazione politica della cui lista il soggetto ha fatto parte, con l'apposizione della formula «sul mio onore affermo che la dichiarazione corrisponde al vero» (con allegate copie delle dichiarazioni relative a finanziamenti e contributi per un importo che nell'anno superi 5.000 €)	Tempestivo  (ex art. 8, d.lgs. n. 33/2013)	segreteria
		Art. 14, c. 1, lett. f), d.lgs. n. 33/2013 Art. 3, l. n. 441/1982		4) attestazione concernente le variazioni della situazione patrimoniale intervenute nell'anno precedente e copia della dichiarazione dei redditi [Per il soggetto, il coniuge non separato e i parenti entro il secondo grado, ove gli stessi vi consentano (NB: dando eventualmente evidenza del mancato consenso)]	Annuale	segreteria
		Art. 14, c. 1, lett. a), d.lgs. n. 33/2013		Atto di nomina o di proclamazione, con l'indicazione della durata dell'incarico o del mandato elettivo	Tempestivo (ex art. 8, d.lgs. n. 33/2013)	segreteria
		Art. 14, c. 1, lett. b), d.lgs. n. 33/2013		Curriculum vitae	Tempestivo (ex art. 8, d.lgs. n. 33/2013)	segreteria
		Art. 14, c. 1, lett. c), d.lgs. n. 33/2013		Compensi di qualsiasi natura connessi all'assunzione della carica	Tempestivo (ex art. 8, d.lgs. n. 33/2013)	personale
				Importi di viaggi di servizio e missioni pagati con fondi pubblici	Tempestivo (ex art. 8, d.lgs. n. 33/2013)	personale
		Art. 14, c. 1, lett. d), d.lgs. n. 33/2013		Dati relativi all'assunzione di altre cariche, presso enti pubblici o privati, e relativi compensi a qualsiasi titolo corrisposti	Tempestivo (ex art. 8, d.lgs. n. 33/2013)	segreteria
		Art. 14, c. 1, lett. e), d.lgs. n. 33/2013		Altri eventuali incarichi con oneri a carico della finanza pubblica e indicazione dei compensi spettanti	Tempestivo (ex art. 8, d.lgs. n. 33/2013)	segreteria
	Titolari di incarichi politici, di					

Sotto sezione livello 1	Sotto sezione livello 2	Normativa	Singolo obbligo	Contenuti dell'obbligo	Aggiornamento	Ufficio responsabile
A	B	C	D	E	F	G
Organizzazione	amministrazione, di direzione o di governo	Art. 14, c. 1, lett. f), d.lgs. n. 33/2013 Art. 2, c. 1, punto 1, l. n. 441/1982	Titolari di incarichi di amministrazione, di direzione o di governo di cui all'art. 14, co. 1-bis, del dlgs n. 33/2013	1) dichiarazione concernente diritti reali su beni immobili e su beni mobili iscritti in pubblici registri, titolarità di imprese, azioni di società, quote di partecipazione a società, esercizio di funzioni di amministratore o di sindaco di società, con l'apposizione della formula «sul mio onore affermo che la dichiarazione corrisponde al vero» [Per il soggetto, il coniuge non separato e i parenti entro il secondo grado, ove gli stessi vi consentano (NB: dando eventualmente evidenza del mancato consenso) e riferita al momento dell'assunzione dell'incarico]	Nessuno (va presentata una sola volta entro 3 mesi dalla elezione, dalla nomina o dal conferimento dell'incarico e resta pubblicata fino alla cessazione dell'incarico o del mandato).	segreteria
		Art. 14, c. 1, lett. f), d.lgs. n. 33/2013 Art. 2, c. 1, punto 2, l. n. 441/1982		2) copia dell'ultima dichiarazione dei redditi soggetti all'imposta sui redditi delle persone fisiche [Per il soggetto, il coniuge non separato e i parenti entro il secondo grado, ove gli stessi vi consentano (NB: dando eventualmente evidenza del mancato consenso)] (NB: è necessario limitare, con appositi accorgimenti a cura dell'interessato o della amministrazione, la pubblicazione dei dati sensibili)	Entro 3 mesi dalla elezione, dalla nomina o dal conferimento dell'incarico	segreteria
		Art. 14, c. 1, lett. f), d.lgs. n. 33/2013 Art. 2, c. 1, punto 3, l. n. 441/1982		3) dichiarazione concernente le spese sostenute e le obbligazioni assunte per la propaganda elettorale ovvero attestazione di essersi avvalsi esclusivamente di materiali e di mezzi propagandistici predisposti e messi a disposizione dal partito o dalla formazione politica della cui lista il soggetto ha fatto parte, con l'apposizione della formula «sul mio onore affermo che la dichiarazione corrisponde al vero» (con allegate copie delle dichiarazioni relative a finanziamenti e contributi per un importo che nell'anno superi 5.000 €)	Tempestivo  (ex art. 8, d.lgs. n. 33/2013)	
		Art. 14, c. 1, lett. f), d.lgs. n. 33/2013 Art. 3, l. n. 441/1982		4) attestazione concernente le variazioni della situazione patrimoniale intervenute nell'anno precedente e copia della dichiarazione dei redditi [Per il soggetto, il coniuge non separato e i parenti entro il secondo grado, ove gli stessi vi consentano (NB: dando eventualmente evidenza del mancato consenso)]	Annuale	segreteria
		Art. 14, c. 1, lett. a), d.lgs. n. 33/2013	Cessati dall'incarico (documentazione da pubblicare sul sito web)	Atto di nomina, con l'indicazione della durata dell'incarico	Nessuno	segreteria
		Art. 14, c. 1, lett. b), d.lgs. n. 33/2013		Curriculum vitae	Nessuno	segreteria
		Art. 14, c. 1, lett. c), d.lgs. n. 33/2013		Compensi di qualsiasi natura connessi all'assunzione della carica	Nessuno	personale
		Art. 14, c. 1, lett. d), d.lgs. n. 33/2013		Importi di viaggi di servizio e missioni pagati con fondi pubblici	Nessuno	personale
		Art. 14, c. 1, lett. d), d.lgs. n. 33/2013		Dati relativi all'assunzione di altre cariche, presso enti pubblici o privati, e relativi compensi a qualsiasi titolo corrisposti	Nessuno	segreteria
		Art. 14, c. 1, lett. e), d.lgs. n. 33/2013		Altri eventuali incarichi con oneri a carico della finanza pubblica e indicazione dei compensi spettanti	Nessuno	segreteria
		Art. 14, c. 1, lett. f), d.lgs. n. 33/2013 Art. 2, c. 1, punto 2, l. n. 441/1982		1) copie delle dichiarazioni dei redditi riferiti al periodo dell'incarico;  2) copia della dichiarazione dei redditi successiva al termine dell'incarico o carica, entro un mese dalla scadenza del termine di legge per la presentazione della dichiarazione [Per il soggetto, il coniuge non separato e i parenti entro il secondo grado, ove gli stessi vi consentano (NB: dando eventualmente evidenza del mancato consenso)] (NB: è necessario limitare, con appositi accorgimenti a cura dell'interessato o della amministrazione, la pubblicazione dei dati sensibili)	Nessuno	segreteria

Sotto sezione livello 1	Sotto sezione livello 2	Normativa	Singolo obbligo	Contenuti dell'obbligo	Aggiornamento	Ufficio responsabile
A	B	C	D	E	F	G
		Art. 14, c. 1, lett. f), d.lgs. n. 33/2013 Art. 2, c. 1, punto 3, l. n. 441/1982		3) dichiarazione concernente le spese sostenute e le obbligazioni assunte per la propaganda elettorale ovvero attestazione di essersi avvalsi esclusivamente di materiali e di mezzi propagandistici predisposti e messi a disposizione dal partito o dalla formazione politica della cui lista il soggetto ha fatto parte con riferimento al periodo dell'incarico (con allegate copie delle dichiarazioni relative a finanziamenti e contributi per un importo che nell'anno superi 5.000 €)	Nessuno	segreteria
		Art. 14, c. 1, lett. f), d.lgs. n. 33/2013 Art. 4, l. n. 441/1982		4) dichiarazione concernente le variazioni della situazione patrimoniale intervenute dopo l'ultima attestazione [Per il soggetto, il coniuge non separato e i parenti entro il secondo grado, ove gli stessi vi consentano (NB: dando eventualmente evidenza del mancato consenso)]	Nessuno (va presentata una sola volta entro 3 mesi dalla cessazione dell'incarico).	
	Sanzioni per mancata comunicazione dei dati	Art. 47, c. 1, d.lgs. n. 33/2013	Sanzioni per mancata o incompleta comunicazione dei dati da parte dei titolari di incarichi politici, di amministrazione, di direzione o di governo	Provvedimenti sanzionatori a carico del responsabile della mancata o incompleta comunicazione dei dati di cui all'articolo 14, concernenti la situazione patrimoniale complessiva del titolare dell'incarico al momento dell'assunzione della carica, la titolarità di imprese, le partecipazioni azionarie proprie nonché tutti i compensi cui dà diritto l'assunzione della carica	Tempestivo  (ex art. 8, d.lgs. n. 33/2013)	segreteria
	Rendiconti gruppi consiliari regionali/provinciali	Art. 28, c. 1, d.lgs. n. 33/2013	Rendiconti gruppi consiliari regionali/provinciali	Rendiconti di esercizio annuale dei gruppi consiliari regionali e provinciali, con evidenza delle risorse trasferite o assegnate a ciascun gruppo, con indicazione del titolo di trasferimento e dell'impiego delle risorse utilizzate	Tempestivo  (ex art. 8, d.lgs. n. 33/2013)	non previsto
			Atti degli organi di controllo	Atti e relazioni degli organi di controllo	Tempestivo  (ex art. 8, d.lgs. n. 33/2013)	segreteria
	Articolazione degli uffici	Art. 13, c. 1, lett. b), d.lgs. n. 33/2013	Articolazione degli uffici	Indicazione delle competenze di ciascun ufficio, anche di livello dirigenziale non generale, i nomi dei dirigenti responsabili dei singoli uffici	Tempestivo  (ex art. 8, d.lgs. n. 33/2013)	personale
		Art. 13, c. 1, lett. c), d.lgs. n. 33/2013	Organigramma	Illustrazione in forma semplificata, ai fini della piena accessibilità e comprensibilità dei dati, dell'organizzazione dell'amministrazione, mediante l'organigramma o analoghe rappresentazioni grafiche	Tempestivo  (ex art. 8, d.lgs. n. 33/2013)	personale
		Art. 13, c. 1, lett. b), d.lgs. n. 33/2013	(da pubblicare sotto forma di organigramma, in modo tale che a ciascun ufficio sia assegnato un link ad una pagina contenente tutte le informazioni previste dalla norma)	Nomi dei dirigenti responsabili dei singoli uffici	Tempestivo  (ex art. 8, d.lgs. n. 33/2013)	personale
	Telefono e posta elettronica	Art. 13, c. 1, lett. d), d.lgs. n. 33/2013	Telefono e posta elettronica	Elenco completo dei numeri di telefono e delle caselle di posta elettronica istituzionali e delle caselle di posta elettronica certificata dedicate, cui il cittadino possa rivolgersi per qualsiasi richiesta inerente i compiti istituzionali	Tempestivo  (ex art. 8, d.lgs. n. 33/2013)	tutti gli uffici per gli atti di loro competenza
		Art. 15, c. 2, d.lgs. n. 33/2013	Consulenti e collaboratori	Estremi degli atti di conferimento di incarichi di collaborazione o di consulenza a soggetti esterni a qualsiasi titolo (compresi quelli affidati con contratto di collaborazione coordinata e continuativa) con indicazione dei soggetti percettori, della ragione dell'incarico e dell'ammontare erogato	Tempestivo  (ex art. 8, d.lgs. n. 33/2013)	tutti gli uffici per gli atti di loro competenza
			(da pubblicare in tabelle)	Per ciascun titolare di incarico:		
		Art. 15, c. 1, lett. b), d.lgs. n. 33/2013		1) curriculum vitae, redatto in conformità al vigente modello europeo	Tempestivo  (ex art. 8, d.lgs. n. 33/2013)	tutti gli uffici per gli atti di loro competenza
		Art. 15, c. 1, lett. c), d.lgs. n. 33/2013		2) dati relativi allo svolgimento di incarichi o alla titolarità di cariche in enti di diritto privato regolati o finanziati dalla pubblica amministrazione o allo svolgimento di attività professionali	Tempestivo  (ex art. 8, d.lgs. n. 33/2013)	tutti gli uffici per gli atti di loro competenza
<b>Consulenti e collaboratori</b>	Titolari di incarichi di collaborazione o consulenza					



Sotto sezione livello 1	Sotto sezione livello 2	Normativa	Singolo obbligo	Contenuti dell'obbligo	Aggiornamento	Ufficio responsabile
A	B	C	D	E	F	G
		Art. 15, c. 1, lett. d), d.lgs. n. 33/2013		3) compensi comunque denominati, relativi al rapporto di lavoro, di consulenza o di collaborazione (compresi quelli affidati con contratto di collaborazione coordinata e continuativa), con specifica evidenza delle eventuali componenti variabili o legate alla valutazione del risultato	Tempestivo  (ex art. 8, d.lgs. n. 33/2013)	tutti gli uffici per gli atti di loro competenza
		Art. 15, c. 2, d.lgs. n. 33/2013		Tabelle relative agli elenchi dei consulenti con indicazione di oggetto, durata e compenso dell'incarico (comunicate alla Funzione pubblica)	Tempestivo  (ex art. 8, d.lgs. n. 33/2013)	tutti gli uffici per gli atti di loro competenza
		Art. 53, c. 14, d.lgs. n. 165/2001				
		Art. 53, c. 14, d.lgs. n. 165/2001		Attestazione dell'avvenuta verifica dell'insussistenza di situazioni, anche potenziali, di conflitto di interesse	Tempestivo	tutti gli uffici per gli atti di loro competenza
				Per ciascun titolare di incarico:		
		Art. 14, c. 1, lett. a) e c. 1-bis, d.lgs. n. 33/2013		Atto di conferimento, con l'indicazione della durata dell'incarico	Tempestivo  (ex art. 8, d.lgs. n. 33/2013)	personale
		Art. 14, c. 1, lett. b) e c. 1-bis, d.lgs. n. 33/2013		Curriculum vitae, redatto in conformità al vigente modello europeo	Tempestivo  (ex art. 8, d.lgs. n. 33/2013)	personale
		Art. 14, c. 1, lett. c) e c. 1-bis, d.lgs. n. 33/2013		Compensi di qualsiasi natura connessi all'assunzione dell'incarico (con specifica evidenza delle eventuali componenti variabili o legate alla valutazione del risultato)	Tempestivo  (ex art. 8, d.lgs. n. 33/2013)	personale
		Art. 14, c. 1, lett. d) e c. 1-bis, d.lgs. n. 33/2013		Importi di viaggi di servizio e missioni pagati con fondi pubblici	Tempestivo  (ex art. 8, d.lgs. n. 33/2013)	personale
		Art. 14, c. 1, lett. e) e c. 1-bis, d.lgs. n. 33/2013		Dati relativi all'assunzione di altre cariche, presso enti pubblici o privati, e relativi compensi a qualsiasi titolo corrisposti	Tempestivo  (ex art. 8, d.lgs. n. 33/2013)	segreteria
		Art. 14, c. 1, lett. f) e c. 1-bis, d.lgs. n. 33/2013		Altri eventuali incarichi con oneri a carico della finanza pubblica e indicazione dei compensi spettanti	Tempestivo  (ex art. 8, d.lgs. n. 33/2013)	segreteria
	Titolari di incarichi dirigenziali amministrativi di vertice	Art. 14, c. 1, lett. f) e c. 1-bis, d.lgs. n. 33/2013 Art. 2, c. 1, punto 1, l. n. 441/1982	Incarichi amministrativi di vertice (da pubblicare in tabelle)	1) dichiarazione concernente diritti reali su beni immobili e su beni mobili iscritti in pubblici registri, titolarità di imprese, azioni di società, quote di partecipazione a società, esercizio di funzioni di amministratore o di sindaco di società, con l'apposizione della formula «sul mio onore affermo che la dichiarazione corrisponde al vero» [Per il soggetto, il coniuge non separato e i parenti entro il secondo grado, ove gli stessi vi consentano (NB: dando eventualmente evidenza del mancato consenso) e riferita al momento dell'assunzione dell'incarico]	Nessuno (va presentata una sola volta entro 3 mesi dalla elezione, dalla nomina o dal conferimento dell'incarico e resta pubblicata fino alla cessazione dell'incarico o del mandato).	segreteria
		Art. 14, c. 1, lett. f) e c. 1-bis, d.lgs. n. 33/2013 Art. 2, c. 1, punto 2, l. n. 441/1982		2) copia dell'ultima dichiarazione dei redditi soggetti all'imposta sui redditi delle persone fisiche [Per il soggetto, il coniuge non separato e i parenti entro il secondo grado, ove gli stessi vi consentano (NB: dando eventualmente evidenza del mancato consenso)] (NB: è necessario limitare, con appositi accorgimenti a cura dell'interessato o della amministrazione, la pubblicazione dei dati sensibili)	Entro 3 mesi della nomina o dal conferimento dell'incarico	segreteria
		Art. 14, c. 1, lett. f) e c. 1-bis, d.lgs. n. 33/2013 Art. 3, l. n. 441/1982		3) attestazione concernente le variazioni della situazione patrimoniale intervenute nell'anno precedente e copia della dichiarazione dei redditi [Per il soggetto, il coniuge non separato e i parenti entro il secondo grado, ove gli stessi vi consentano (NB: dando eventualmente evidenza del mancato consenso)]	Annuale	segreteria
		Art. 20, c. 3, d.lgs. n. 39/2013		Dichiarazione sulla insussistenza di una delle cause di inconferibilità dell'incarico	Tempestivo  (art. 20, c. 1, d.lgs. n. 39/2013)	segreteria
		Art. 20, c. 3, d.lgs. n. 39/2013		Dichiarazione sulla insussistenza di una delle cause di incompatibilità al conferimento dell'incarico	Annuale  (art. 20, c. 2, d.lgs. n. 39/2013)	segreteria
		Art. 14, c. 1-ter, secondo periodo, d.lgs. n. 33/2013		Ammontare complessivo degli emolumenti percepiti a carico della finanza pubblica	Annuale  (non oltre il 30 marzo)	personale

Sotto sezione livello 1	Sotto sezione livello 2	Normativa	Singolo obbligo	Contenuti dell'obbligo	Aggiornamento	Ufficio responsabile
A	B	C	D	E	F	G
Personale	Titolari di incarichi dirigenziali		Incarichi dirigenziali, a qualsiasi titolo conferiti, ivi inclusi quelli conferiti discrezionalmente dall'organo di indirizzo politico senza procedure pubbliche di selezione e titolari di posizione organizzativa con funzioni dirigenziali	Per ciascun titolare di incarico:		personale
	(dirigenti non generali)	Art. 14, c. 1, lett. a) e c. 1-bis, d.lgs. n. 33/2013	(da pubblicare in tabelle che distinguono le seguenti situazioni: dirigenti, dirigenti individuati discrezionalmente, titolari di posizione organizzativa con funzioni dirigenziali)	Atto di conferimento, con l'indicazione della durata dell'incarico	Tempestivo  (ex art. 8, d.lgs. n. 33/2013)	personale
		Art. 14, c. 1, lett. b) e c. 1-bis, d.lgs. n. 33/2013		Curriculum vitae, redatto in conformità al vigente modello europeo	Tempestivo  (ex art. 8, d.lgs. n. 33/2013)	personale
		Art. 14, c. 1, lett. c) e c. 1-bis, d.lgs. n. 33/2013		Compensi di qualsiasi natura connessi all'assunzione dell'incarico (con specifica evidenza delle eventuali componenti variabili o legate alla valutazione del risultato)	Tempestivo  (ex art. 8, d.lgs. n. 33/2013)	personale
				Importi di viaggi di servizio e missioni pagati con fondi pubblici	Tempestivo  (ex art. 8, d.lgs. n. 33/2013)	personale
		Art. 14, c. 1, lett. d) e c. 1-bis, d.lgs. n. 33/2013		Dati relativi all'assunzione di altre cariche, presso enti pubblici o privati, e relativi compensi a qualsiasi titolo corrisposti	Tempestivo  (ex art. 8, d.lgs. n. 33/2013)	segreteria
		Art. 14, c. 1, lett. e) e c. 1-bis, d.lgs. n. 33/2013		Altri eventuali incarichi con oneri a carico della finanza pubblica e indicazione dei compensi spettanti	Tempestivo  (ex art. 8, d.lgs. n. 33/2013)	segreteria
		Art. 14, c. 1, lett. f) e c. 1-bis, d.lgs. n. 33/2013 Art. 2, c. 1, punto 1, l. n. 441/1982		1) dichiarazione concernente diritti reali su beni immobili e su beni mobili iscritti in pubblici registri, titolarità di imprese, azioni di società, quote di partecipazione a società, esercizio di funzioni di amministratore o di sindaco di società, con l'apposizione della formula «sul mio onore affermo che la dichiarazione corrisponde al vero» [Per il soggetto, il coniuge non separato e i parenti entro il secondo grado, ove gli stessi vi consentano (NB: dando eventualmente evidenza del mancato consenso) e riferita al momento dell'assunzione dell'incarico]	Nessuno (va presentata una sola volta entro 3 mesi dalla elezione, dalla nomina o dal conferimento dell'incarico e resta pubblicata fino alla cessazione dell'incarico o del mandato).	segreteria
		Art. 14, c. 1, lett. f) e c. 1-bis, d.lgs. n. 33/2013 Art. 2, c. 1, punto 2, l. n. 441/1982		2) copia dell'ultima dichiarazione dei redditi soggetti all'imposta sui redditi delle persone fisiche [Per il soggetto, il coniuge non separato e i parenti entro il secondo grado, ove gli stessi vi consentano (NB: dando eventualmente evidenza del mancato consenso)] (NB: è necessario limitare, con appositi accorgimenti a cura dell'interessato o della amministrazione, la pubblicazione dei dati sensibili)	Entro 3 mesi della nomina o dal conferimento dell'incarico	segreteria
		Art. 14, c. 1, lett. f) e c. 1-bis, d.lgs. n. 33/2013 Art. 3, l. n. 441/1982		3) attestazione concernente le variazioni della situazione patrimoniale intervenute nell'anno precedente e copia della dichiarazione dei redditi [Per il soggetto, il coniuge non separato e i parenti entro il secondo grado, ove gli stessi vi consentano (NB: dando eventualmente evidenza del mancato consenso)]	Annuale	segreteria
		Art. 20, c. 3, d.lgs. n. 39/2013		Dichiarazione sulla insussistenza di una delle cause di inconferibilità dell'incarico	Tempestivo  (art. 20, c. 1, d.lgs. n. 39/2013)	segreteria
		Art. 20, c. 3, d.lgs. n. 39/2013		Dichiarazione sulla insussistenza di una delle cause di incompatibilità al conferimento dell'incarico	Annuale  (art. 20, c. 2, d.lgs. n. 39/2013)	segreteria
		Art. 14, c. 1-ter, secondo periodo, d.lgs. n. 33/2013		Ammontare complessivo degli emolumenti percepiti a carico della finanza pubblica	Annuale  (non oltre il 30 marzo)	segreteria
		Art. 15, c. 5, d.lgs. n. 33/2013	Elenco posizioni dirigenziali discrezionali	Elenco delle posizioni dirigenziali, integrato dai relativi titoli e curricula, attribuite a persone, anche esterne alle pubbliche amministrazioni, individuate discrezionalmente dall'organo di indirizzo politico senza procedure pubbliche di selezione	Dati non più soggetti a pubblicazione obbligatoria ai sensi del d.lgs. 97/2016	
		Art. 19, c. 1-bis, d.lgs. n. 165/2001	Posti di funzione disponibili	Numero e tipologia dei posti di funzione che si rendono disponibili nella dotazione organica e relativi criteri di scelta	Tempestivo	personale
		Art. 1, c. 7, d.p.r. n. 108/2004	Ruolo dirigenti	Ruolo dei dirigenti	Annuale	personale

Sotto sezione livello 1	Sotto sezione livello 2	Normativa	Singolo obbligo	Contenuti dell'obbligo	Aggiornamento	Ufficio responsabile
A	B	C	D	E	F	G
	Dirigenti cessati	Art. 14, c. 1, lett. a), d.lgs. n. 33/2013	Dirigenti cessati dal rapporto di lavoro (documentazione da pubblicare sul sito web)	Atto di nomina o di proclamazione, con l'indicazione della durata dell'incarico o del mandato elettivo	Nessuno	segreteria
		Art. 14, c. 1, lett. b), d.lgs. n. 33/2013		Curriculum vitae	Nessuno	segreteria
		Art. 14, c. 1, lett. c), d.lgs. n. 33/2013		Compensi di qualsiasi natura connessi all'assunzione della carica	Nessuno	personale
		Art. 14, c. 1, lett. d), d.lgs. n. 33/2013		Importi di viaggi di servizio e missioni pagati con fondi pubblici	Nessuno	personale
		Art. 14, c. 1, lett. e), d.lgs. n. 33/2013		Dati relativi all'assunzione di altre cariche, presso enti pubblici o privati, e relativi compensi a qualsiasi titolo corrisposti	Nessuno	segreteria
		Art. 14, c. 1, lett. f), d.lgs. n. 33/2013 Art. 2, c. 1, punto 2, l. n. 441/1982		Altri eventuali incarichi con oneri a carico della finanza pubblica e indicazione dei compensi spettanti	Nessuno	segreteria
	Art. 14, c. 1, lett. f), d.lgs. n. 33/2013 Art. 4, l. n. 441/1982	1) copie delle dichiarazioni dei redditi riferiti al periodo dell'incarico;	Nessuno (va presentata una sola volta entro 3 mesi dalla cessazione dell'incarico).	2) copia della dichiarazione dei redditi successiva al termine dell'incarico o carica, entro un mese dalla scadenza del termine di legge per la presentazione della dichiarazione [Per il soggetto, il coniuge non separato e i parenti entro il secondo grado, ove gli stessi vi consentano (NB: dando eventualmente evidenza del mancato consenso)] (NB: è necessario limitare, con appositi accorgimenti a cura dell'interessato o della amministrazione, la pubblicazione dei dati sensibili)	segreteria	
		3) dichiarazione concernente le variazioni della situazione patrimoniale intervenute dopo l'ultima attestazione [Per il soggetto, il coniuge non separato e i parenti entro il secondo grado, ove gli stessi vi consentano (NB: dando eventualmente evidenza del mancato consenso)]				
	Sanzioni per mancata comunicazione dei dati	Art. 47, c. 1, d.lgs. n. 33/2013	Sanzioni per mancata o incompleta comunicazione dei dati da parte dei titolari di incarichi dirigenziali	Provvedimenti sanzionatori a carico del responsabile della mancata o incompleta comunicazione dei dati di cui all'articolo 14, concernenti la situazione patrimoniale complessiva del titolare dell'incarico al momento dell'assunzione della carica, la titolarità di imprese, le partecipazioni azionarie proprie nonché tutti i compensi cui dà diritto l'assunzione della carica	Tempestivo	segreteria
Posizioni organizzative	Art. 14, c. 1-quinquies, d.lgs. n. 33/2013	Posizioni organizzative	Curricula dei titolari di posizioni organizzative redatti in conformità al vigente modello europeo	Tempestivo	personale	
						(ex art. 8, d.lgs. n. 33/2013)
Dotazione organica	Art. 16, c. 1, d.lgs. n. 33/2013	Conto annuale del personale	Conto annuale del personale e relative spese sostenute, nell'ambito del quale sono rappresentati i dati relativi alla dotazione organica e al personale effettivamente in servizio e al relativo costo, con l'indicazione della distribuzione tra le diverse qualifiche e aree professionali, con particolare riguardo al personale assegnato agli uffici di diretta collaborazione con gli organi di indirizzo politico	Annuale	personale	
						(art. 16, c. 1, d.lgs. n. 33/2013)
	Art. 16, c. 2, d.lgs. n. 33/2013	Costo personale tempo indeterminato	Costo complessivo del personale a tempo indeterminato in servizio, articolato per aree professionali, con particolare riguardo al personale assegnato agli uffici di diretta collaborazione con gli organi di indirizzo politico	Annuale	personale	
						(art. 16, c. 2, d.lgs. n. 33/2013)
Personale non a tempo indeterminato	Art. 17, c. 1, d.lgs. n. 33/2013	Personale non a tempo indeterminato	Personale con rapporto di lavoro non a tempo indeterminato, ivi compreso il personale assegnato agli uffici di diretta collaborazione con gli organi di indirizzo politico	Annuale	personale	
						(da pubblicare in tabelle)
						(art. 17, c. 1, d.lgs. n. 33/2013)
	Art. 17, c. 2, d.lgs. n. 33/2013	Costo del personale non a tempo indeterminato	Costo complessivo del personale con rapporto di lavoro non a tempo indeterminato, con particolare riguardo al personale assegnato agli uffici di diretta collaborazione con gli organi di indirizzo politico	Trimestrale	personale	
						(da pubblicare in tabelle)
						(art. 17, c. 2, d.lgs. n. 33/2013)
Tassi di assenza	Art. 16, c. 3, d.lgs. n. 33/2013	Tassi di assenza trimestrali	Tassi di assenza del personale distinti per uffici di livello dirigenziale	Trimestrale	personale	
				(art. 16, c. 3, d.lgs. n. 33/2013)		

Sotto sezione livello 1	Sotto sezione livello 2	Normativa	Singolo obbligo	Contenuti dell'obbligo	Aggiornamento	Ufficio responsabile
A	B	C	D	E	F	G
			(da pubblicare in tabelle)			
	Incarichi conferiti e autorizzati ai dipendenti (dirigenti e non dirigenti)	Art. 18, d.lgs. n. 33/2013 Art. 53, c. 14, d.lgs. n. 165/2001	Incarichi conferiti e autorizzati ai dipendenti (dirigenti e non dirigenti)	Elenco degli incarichi conferiti o autorizzati a ciascun dipendente (dirigente e non dirigente), con l'indicazione dell'oggetto, della durata e del compenso spettante per ogni incarico	Tempestivo (ex art. 8, d.lgs. n. 33/2013)	personale
	Contrattazione collettiva	Art. 21, c. 1, d.lgs. n. 33/2013 Art. 47, c. 8, d.lgs. n. 165/2001	Contrattazione collettiva	Riferimenti necessari per la consultazione dei contratti e accordi collettivi nazionali ed eventuali interpretazioni autentiche	Tempestivo (ex art. 8, d.lgs. n. 33/2013)	personale
	Contrattazione integrativa	Art. 21, c. 2, d.lgs. n. 33/2013	Contratti integrativi	Contratti integrativi stipulati, con la relazione tecnico-finanziaria e quella illustrativa, certificate dagli organi di controllo (collegio dei revisori dei conti, collegio sindacale, uffici centrali di bilancio o analoghi organi previsti dai rispettivi ordinamenti)	Tempestivo (ex art. 8, d.lgs. n. 33/2013)	personale
		Art. 21, c. 2, d.lgs. n. 33/2013 Art. 55, c. 4, d.lgs. n. 150/2009	Costi contratti integrativi	Specifiche informazioni sui costi della contrattazione integrativa, certificate dagli organi di controllo interno, trasmesse al Ministero dell'Economia e delle finanze, che predispongono, allo scopo, uno specifico modello di rilevazione, d'intesa con la Corte dei conti e con la Presidenza del Consiglio dei Ministri - Dipartimento della funzione pubblica	Annuale (art. 55, c. 4, d.lgs. n. 150/2009)	personale
	OIV	Art. 10, c. 8, lett. c), d.lgs. n. 33/2013	OIV	Nominativi	Tempestivo (ex art. 8, d.lgs. n. 33/2013)	segreteria
		Art. 10, c. 8, lett. c), d.lgs. n. 33/2013	(da pubblicare in tabelle)		Curricula	Tempestivo (ex art. 8, d.lgs. n. 33/2013)
		Par. 14.2, delib. CIVIT n. 12/2013			Compensi	Tempestivo (ex art. 8, d.lgs. n. 33/2013)
<b>Bandi di concorso</b>		Art. 19, d.lgs. n. 33/2013	Bandi di concorso  (da pubblicare in tabelle)	Bandi di concorso per il reclutamento, a qualsiasi titolo, di personale presso l'amministrazione nonché i criteri di valutazione della Commissione e le tracce delle prove scritte	Tempestivo (ex art. 8, d.lgs. n. 33/2013)	personale
<b>Performance</b>	Sistema di misurazione e valutazione della Performance	Par. 1, delib. CIVIT n. 104/2010	Sistema di misurazione e valutazione della Performance	Sistema di misurazione e valutazione della Performance (art. 7, d.lgs. n. 150/2009)	Tempestivo	segreteria
	Piano della Performance	Art. 10, c. 8, lett. b), d.lgs. n. 33/2013	Piano della Performance/Piano esecutivo di gestione	Piano della Performance (art. 10, d.lgs. 150/2009)	Tempestivo	segreteria
	Relazione sulla Performance			Piano esecutivo di gestione (per gli enti locali) (art. 169, c. 3-bis, d.lgs. n. 267/2000)	Tempestivo (ex art. 8, d.lgs. n. 33/2013)	
	Ammontare complessivo dei premi	Art. 20, c. 1, d.lgs. n. 33/2013	Ammontare complessivo dei premi	Ammontare complessivo dei premi collegati alla performance stanziati	Tempestivo (ex art. 8, d.lgs. n. 33/2013)	personale
			(da pubblicare in tabelle)		Ammontare dei premi effettivamente distribuiti	
	Dati relativi ai premi	Art. 20, c. 2, d.lgs. n. 33/2013	Dati relativi ai premi	Criteri definiti nei sistemi di misurazione e valutazione della performance per l'assegnazione del trattamento accessorio	Tempestivo (ex art. 8, d.lgs. n. 33/2013)	personale
			(da pubblicare in tabelle)		Distribuzione del trattamento accessorio, in forma aggregata, al fine di dare conto del livello di selettività utilizzato nella distribuzione dei premi e degli incentivi	
						Grado di differenziazione dell'utilizzo della premialità sia per i dirigenti sia per i dipendenti
	Benessere organizzativo	Art. 20, c. 3, d.lgs. n. 33/2013	Benessere organizzativo	Livelli di benessere organizzativo	Dati non più soggetti a pubblicazione obbligatoria ai sensi del d.lgs. 97/2016	

Sotto sezione livello 1	Sotto sezione livello 2	Normativa	Singolo obbligo	Contenuti dell'obbligo	Aggiornamento	Ufficio responsabile			
A	B	C	D	E	F	G			
	Enti pubblici vigilati	Art. 22, c. 1, lett. a), d.lgs. n. 33/2013	Enti pubblici vigilati	Elenco degli enti pubblici, comunque denominati, istituiti, vigilati e finanziati dall'amministrazione ovvero per i quali l'amministrazione abbia il potere di nomina degli amministratori dell'ente, con l'indicazione delle funzioni attribuite e delle attività svolte in favore dell'amministrazione o delle attività di servizio pubblico affidate	Annuale	ragioneria			
(art. 22, c. 1, d.lgs. n. 33/2013)									
					Per ciascuno degli enti:	Annuale			
		(da pubblicare in tabelle)		1) ragione sociale	Annuale	(art. 22, c. 1, d.lgs. n. 33/2013)	ragioneria		
				2) misura dell'eventuale partecipazione dell'amministrazione	Annuale	(art. 22, c. 1, d.lgs. n. 33/2013)	ragioneria		
				3) durata dell'impegno	Annuale	(art. 22, c. 1, d.lgs. n. 33/2013)	ragioneria		
				4) onere complessivo a qualsiasi titolo gravante per l'anno sul bilancio dell'amministrazione	Annuale	(art. 22, c. 1, d.lgs. n. 33/2013)	ragioneria		
		Art. 22, c. 2, d.lgs. n. 33/2013			5) numero dei rappresentanti dell'amministrazione negli organi di governo e trattamento economico complessivo a ciascuno di essi spettante (con l'esclusione dei rimborsi per vitto e alloggio)	Annuale	ragioneria		
(art. 22, c. 1, d.lgs. n. 33/2013)									
						6) risultati di bilancio degli ultimi tre esercizi finanziari		Annuale	ragioneria
(art. 22, c. 1, d.lgs. n. 33/2013)									
								7) incarichi di amministratore dell'ente e relativo trattamento economico complessivo (con l'esclusione dei rimborsi per vitto e alloggio)	
(art. 22, c. 1, d.lgs. n. 33/2013)									
		Art. 20, c. 3, d.lgs. n. 39/2013			Dichiarazione sulla insussistenza di una delle cause di inconferibilità dell'incarico ( <a href="#">link al sito dell'ente</a> )	Tempestivo	ragioneria		
(art. 20, c. 1, d.lgs. n. 39/2013)									
		Art. 20, c. 3, d.lgs. n. 39/2013			Dichiarazione sulla insussistenza di una delle cause di incompatibilità al conferimento dell'incarico ( <a href="#">link al sito dell'ente</a> )	Annuale	ragioneria		
(art. 20, c. 2, d.lgs. n. 39/2013)									
		Art. 22, c. 3, d.lgs. n. 33/2013			Collegamento con i siti istituzionali degli enti pubblici vigilati	Annuale	ragioneria		
(art. 22, c. 1, d.lgs. n. 33/2013)									
		Enti pubblici vigilati	Art. 22, c. 1, lett. b), d.lgs. n. 33/2013	Dati società partecipate	Elenco delle società di cui l'amministrazione detiene direttamente quote di partecipazione anche minoritaria, con l'indicazione dell'entità, delle funzioni attribuite e delle attività svolte in favore dell'amministrazione o delle attività di servizio pubblico affidate, ad esclusione delle società, partecipate da amministrazioni pubbliche, con azioni quotate in mercati regolamentati italiani o di altri paesi dell'Unione europea, e loro controllate. (art. 22, c. 6, d.lgs. n. 33/2013)	Annuale	ragioneria		
(art. 22, c. 1, d.lgs. n. 33/2013)									
			(da pubblicare in tabelle)		Per ciascuna delle società:	Annuale	ragioneria		
				1) ragione sociale	Annuale	(art. 22, c. 1, d.lgs. n. 33/2013)			
				2) misura dell'eventuale partecipazione dell'amministrazione	Annuale	(art. 22, c. 1, d.lgs. n. 33/2013)	ragioneria		
				3) durata dell'impegno	Annuale	(art. 22, c. 1, d.lgs. n. 33/2013)	ragioneria		
	Art. 22, c. 2, d.lgs. n. 33/2013				4) onere complessivo a qualsiasi titolo gravante per l'anno sul bilancio dell'amministrazione	Annuale	ragioneria		
(art. 22, c. 1, d.lgs. n. 33/2013)									
						5) numero dei rappresentanti dell'amministrazione negli organi di governo e trattamento economico complessivo a ciascuno di essi spettante		Annuale	ragioneria
(art. 22, c. 1, d.lgs. n. 33/2013)									

Sotto sezione livello 1	Sotto sezione livello 2	Normativa	Singolo obbligo	Contenuti dell'obbligo	Aggiornamento	Ufficio responsabile		
A	B	C	D	E	F	G		
Enti controllati	Società partecipate			6) risultati di bilancio degli ultimi tre esercizi finanziari	Annuale (art. 22, c. 1, d.lgs. n. 33/2013)	ragioneria		
				7) Incarichi di amministratore della società e relativo trattamento economico complessivo	Annuale (art. 22, c. 1, d.lgs. n. 33/2013)	ragioneria		
		Art. 20, c. 3, d.lgs. n. 39/2013		Dichiarazione sulla insussistenza di una delle cause di inconferibilità dell'incarico ( <a href="#">link al sito dell'ente</a> )	Tempestivo (art. 20, c. 1, d.lgs. n. 39/2013)	ragioneria		
		Art. 20, c. 3, d.lgs. n. 39/2014		Dichiarazione sulla insussistenza di una delle cause di incompatibilità al conferimento dell'incarico ( <a href="#">link al sito dell'ente</a> )	Annuale (art. 20, c. 2, d.lgs. n. 39/2013)	ragioneria		
		Art. 22, c. 3, d.lgs. n. 33/2013		Collegamento con i siti istituzionali delle società partecipate	Annuale (art. 22, c. 1, d.lgs. n. 33/2013)	ragioneria		
		Art. 22, c. 1, lett. d-bis, d.lgs. n. 33/2013	Provvedimenti	Provvedimenti in materia di costituzione di società a partecipazione pubblica, acquisto di partecipazioni in società già costituite, gestione delle partecipazioni pubbliche, alienazione di partecipazioni sociali, quotazione di società a controllo pubblico in mercati regolamentati e razionalizzazione periodica delle partecipazioni pubbliche, previsti dal decreto legislativo adottato ai sensi dell'articolo 18 della legge 7 agosto 2015, n. 124 (art. 20 d.lgs 175/2016)	Tempestivo  (ex art. 8, d.lgs. n. 33/2013)	ragioneria		
		Art. 19, c. 7, d.lgs. n. 175/2016		Provvedimenti con cui le amministrazioni pubbliche socie fissano obiettivi specifici, annuali e pluriennali, sul complesso delle spese di funzionamento, ivi comprese quelle per il personale, delle società controllate	Tempestivo  (ex art. 8, d.lgs. n. 33/2013)	ragioneria		
				Provvedimenti con cui le società a controllo pubblico garantiscono il concreto perseguimento degli obiettivi specifici, annuali e pluriennali, sul complesso delle spese di funzionamento	Tempestivo  (ex art. 8, d.lgs. n. 33/2013)	ragioneria		
			Enti di diritto privato controllati	Art. 22, c. 1, lett. c), d.lgs. n. 33/2013	Enti di diritto privato controllati	Elenco degli enti di diritto privato, comunque denominati, in controllo dell'amministrazione, con l'indicazione delle funzioni attribuite e delle attività svolte in favore dell'amministrazione o delle attività di servizio pubblico affidate	Annuale  (art. 22, c. 1, d.lgs. n. 33/2013)	ragioneria
				(da pubblicare in tabelle)	Per ciascuno degli enti:			
				1) ragione sociale	Annuale (art. 22, c. 1, d.lgs. n. 33/2013)	ragioneria		
				2) misura dell'eventuale partecipazione dell'amministrazione	Annuale (art. 22, c. 1, d.lgs. n. 33/2013)	ragioneria		
				3) durata dell'impegno	Annuale (art. 22, c. 1, d.lgs. n. 33/2013)	ragioneria		
				4) onere complessivo a qualsiasi titolo gravante per l'anno sul bilancio dell'amministrazione	Annuale (art. 22, c. 1, d.lgs. n. 33/2013)	ragioneria		
				5) numero dei rappresentanti dell'amministrazione negli organi di governo e trattamento economico complessivo a ciascuno di essi spettante	Annuale (art. 22, c. 1, d.lgs. n. 33/2013)	ragioneria		
				6) risultati di bilancio degli ultimi tre esercizi finanziari	Annuale (art. 22, c. 1, d.lgs. n. 33/2013)	ragioneria		
				7) incarichi di amministratore dell'ente e relativo trattamento economico complessivo	Annuale (art. 22, c. 1, d.lgs. n. 33/2013)	ragioneria		
				Art. 20, c. 3, d.lgs. n. 39/2013	Dichiarazione sulla insussistenza di una delle cause di inconferibilità dell'incarico ( <a href="#">link al sito dell'ente</a> )	Tempestivo (art. 20, c. 1, d.lgs. n. 39/2013)	ragioneria	
			Art. 20, c. 3, d.lgs. n. 39/2013	Dichiarazione sulla insussistenza di una delle cause di incompatibilità al conferimento dell'incarico ( <a href="#">link al sito</a> )	Annuale	ragioneria		

Sotto sezione livello 1	Sotto sezione livello 2	Normativa	Singolo obbligo	Contenuti dell'obbligo	Aggiornamento	Ufficio responsabile
A	B	C	D	E	F	G
				dell'ente)	(art. 20, c. 2, d.lgs. n. 33/2013)	
		Art. 22, c. 3, d.lgs. n. 33/2013		Collegamento con i siti istituzionali degli enti di diritto privato controllati	Annuale (art. 22, c. 1, d.lgs. n. 33/2013)	ragioneria
	Rappresentazione grafica	Art. 22, c. 1, lett. d), d.lgs. n. 33/2013	Rappresentazione grafica	Una o più rappresentazioni grafiche che evidenziano i rapporti tra l'amministrazione e gli enti pubblici vigilati, le società partecipate, gli enti di diritto privato controllati	Annuale (art. 22, c. 1, d.lgs. n. 33/2013)	ragioneria
Attività e procedimenti	Dati aggregati attività amministrativa	Art. 24, c. 1, d.lgs. n. 33/2013	Dati aggregati attività amministrativa	Dati relativi alla attività amministrativa, in forma aggregata, per settori di attività, per competenza degli organi e degli uffici, per tipologia di procedimenti	Dati non più soggetti a pubblicazione obbligatoria ai sensi del dlgs 97/2016	
	Tipologie di procedimento		Tipologie di procedimento	<b>Per ciascuna tipologia di procedimento:</b>		
		Art. 35, c. 1, lett. a), d.lgs. n. 33/2013		1) breve descrizione del procedimento con indicazione di tutti i riferimenti normativi utili	Tempestivo (ex art. 8, d.lgs. n. 33/2013)	tutti gli uffici per gli atti di loro competenza
		Art. 35, c. 1, lett. b), d.lgs. n. 33/2013	(da pubblicare in tabelle)	2) unità organizzative responsabili dell'istruttoria	Tempestivo (ex art. 8, d.lgs. n. 33/2013)	tutti gli uffici per gli atti di loro competenza
		Art. 35, c. 1, lett. c), d.lgs. n. 33/2013		3) l'ufficio del procedimento, unitamente ai recapiti telefonici e alla casella di posta elettronica istituzionale	Tempestivo (ex art. 8, d.lgs. n. 33/2013)	tutti gli uffici per gli atti di loro competenza
		Art. 35, c. 1, lett. c), d.lgs. n. 33/2013		4) ove diverso, l'ufficio competente all'adozione del provvedimento finale, con l'indicazione del nome del responsabile dell'ufficio unitamente ai rispettivi recapiti telefonici e alla casella di posta elettronica istituzionale	Tempestivo (ex art. 8, d.lgs. n. 33/2013)	tutti gli uffici per gli atti di loro competenza
		Art. 35, c. 1, lett. e), d.lgs. n. 33/2013		5) modalità con le quali gli interessati possono ottenere le informazioni relative ai procedimenti in corso che li riguardano	Tempestivo (ex art. 8, d.lgs. n. 33/2013)	tutti gli uffici per gli atti di loro competenza
		Art. 35, c. 1, lett. f), d.lgs. n. 33/2013		6) termine fissato in sede di disciplina normativa del procedimento per la conclusione con l'adozione di un provvedimento espresso e ogni altro termine procedimentale rilevante	Tempestivo (ex art. 8, d.lgs. n. 33/2013)	tutti gli uffici per gli atti di loro competenza
		Art. 35, c. 1, lett. g), d.lgs. n. 33/2013		7) procedimenti per i quali il provvedimento dell'amministrazione può essere sostituito da una dichiarazione dell'interessato ovvero il procedimento può concludersi con il silenzio-assenso dell'amministrazione	Tempestivo (ex art. 8, d.lgs. n. 33/2013)	tutti gli uffici per gli atti di loro competenza
		Art. 35, c. 1, lett. h), d.lgs. n. 33/2013		8) strumenti di tutela amministrativa e giurisdizionale, riconosciuti dalla legge in favore dell'interessato, nel corso del procedimento nei confronti del provvedimento finale ovvero nei casi di adozione del provvedimento oltre il termine predeterminato per la sua conclusione e i modi per attivarli	Tempestivo (ex art. 8, d.lgs. n. 33/2013)	tutti gli uffici per gli atti di loro competenza
		Art. 35, c. 1, lett. i), d.lgs. n. 33/2013		9) link di accesso al servizio on line, ove sia già disponibile in rete, o tempi previsti per la sua attivazione	Tempestivo (ex art. 8, d.lgs. n. 33/2013)	tutti gli uffici per gli atti di loro competenza
		Art. 35, c. 1, lett. l), d.lgs. n. 33/2013		10) modalità per l'effettuazione dei pagamenti eventualmente necessari, con i codici IBAN identificativi del conto di pagamento, ovvero di imputazione del versamento in Tesoreria, tramite i quali i soggetti versanti possono effettuare i pagamenti mediante bonifico bancario o postale, ovvero gli identificativi del conto corrente postale sul quale i soggetti versanti possono effettuare i pagamenti mediante bollettino postale, nonché i codici identificativi del pagamento da indicare obbligatoriamente per il versamento	Tempestivo (ex art. 8, d.lgs. n. 33/2013)	tutti gli uffici per gli atti di loro competenza

Sotto sezione livello 1	Sotto sezione livello 2	Normativa	Singolo obbligo	Contenuti dell'obbligo	Aggiornamento	Ufficio responsabile	
A	B	C	D	E	F	G	
		Art. 35, c. 1, lett. m), d.lgs. n. 33/2013		11) nome del soggetto a cui è attribuito, in caso di inerzia, il potere sostitutivo, nonché modalità per attivare tale potere, con indicazione dei recapiti telefonici e delle caselle di posta elettronica istituzionale	Tempestivo  (ex art. 8, d.lgs. n. 33/2013)	tutti gli uffici per gli atti di loro competenza	
				<b>Per i procedimenti ad istanza di parte:</b>			
		Art. 35, c. 1, lett. d), d.lgs. n. 33/2013		1) atti e documenti da allegare all'istanza e modulistica necessaria, compresi i facsimile per le autocertificazioni	Tempestivo  (ex art. 8, d.lgs. n. 33/2013)	tutti gli uffici per gli atti di loro competenza	
			Art. 35, c. 1, lett. d), d.lgs. n. 33/2013 e Art. 1, c. 29, l. 190/2012		2) uffici ai quali rivolgersi per informazioni, orari e modalità di accesso con indicazione degli indirizzi, recapiti telefonici e caselle di posta elettronica istituzionale a cui presentare le istanze	Tempestivo  (ex art. 8, d.lgs. n. 33/2013)	tutti gli uffici per gli atti di loro competenza
		Monitoraggio tempi procedurali	Art. 24, c. 2, d.lgs. n. 33/2013 Art. 1, c. 28, l. n. 190/2012	Monitoraggio tempi procedurali	Risultati del monitoraggio periodico concernente il rispetto dei tempi procedurali	Dati non più soggetti a pubblicazione obbligatoria ai sensi del d.lgs. 97/2016	
	Dichiarazioni sostitutive e acquisizione d'ufficio dei dati	Art. 35, c. 3, d.lgs. n. 33/2013	Recapiti dell'ufficio responsabile	Recapiti telefonici e casella di posta elettronica istituzionale dell'ufficio responsabile per le attività volte a gestire, garantire e verificare la trasmissione dei dati o l'accesso diretto degli stessi da parte delle amministrazioni procedenti all'acquisizione d'ufficio dei dati e allo svolgimento dei controlli sulle dichiarazioni sostitutive	Tempestivo  (ex art. 8, d.lgs. n. 33/2013)	tutti gli uffici per gli atti di loro competenza	
<b>Provvedimenti</b>	Provvedimenti organi indirizzo politico	Art. 23, c. 1, d.lgs. n. 33/2013 /Art. 1, co. 16 della l. n. 190/2012	Provvedimenti organi indirizzo politico	Elenco dei provvedimenti, con particolare riferimento ai provvedimenti finali dei procedimenti di: scelta del contraente per l'affidamento di lavori, forniture e servizi, anche con riferimento alla modalità di selezione prescelta (link alla sotto-sezione "bandi di gara e contratti"); accordi stipulati dall'amministrazione con soggetti privati o con altre amministrazioni pubbliche.	Semestrale  (art. 23, c. 1, d.lgs. n. 33/2013)	tutti gli uffici per gli atti di loro competenza	
	Provvedimenti organi indirizzo politico	Art. 23, c. 1, d.lgs. n. 33/2013 /Art. 1, co. 16 della l. n. 190/2012	Provvedimenti organi indirizzo politico	Elenco dei provvedimenti, con particolare riferimento ai provvedimenti finali dei procedimenti di: autorizzazione o concessione; concorsi e prove selettive per l'assunzione del personale e progressioni di carriera.	Dati non più soggetti a pubblicazione obbligatoria ai sensi del d.lgs. 97/2016		
	Provvedimenti dirigenti amministrativi	Art. 23, c. 1, d.lgs. n. 33/2013 /Art. 1, co. 16 della l. n. 190/2012	Provvedimenti dirigenti amministrativi	Elenco dei provvedimenti, con particolare riferimento ai provvedimenti finali dei procedimenti di: scelta del contraente per l'affidamento di lavori, forniture e servizi, anche con riferimento alla modalità di selezione prescelta (link alla sotto-sezione "bandi di gara e contratti"); accordi stipulati dall'amministrazione con soggetti privati o con altre amministrazioni pubbliche.	Semestrale  (art. 23, c. 1, d.lgs. n. 33/2013)	tutti gli uffici per gli atti di loro competenza	
	Provvedimenti dirigenti amministrativi	Art. 23, c. 1, d.lgs. n. 33/2013 /Art. 1, co. 16 della l. n. 190/2012	Provvedimenti dirigenti amministrativi	Elenco dei provvedimenti, con particolare riferimento ai provvedimenti finali dei procedimenti di: autorizzazione o concessione; concorsi e prove selettive per l'assunzione del personale e progressioni di carriera.	Dati non più soggetti a pubblicazione obbligatoria ai sensi del d.lgs. 97/2016		
<b>Controlli sulle imprese</b>		Art. 25, c. 1, lett. a), d.lgs. n. 33/2013	Tipologie di controllo	Elenco delle tipologie di controllo a cui sono assoggettate le imprese in ragione della dimensione e del settore di attività, con l'indicazione per ciascuna di esse dei criteri e delle relative modalità di svolgimento	Dati non più soggetti a pubblicazione obbligatoria ai sensi del d.lgs. 97/2016		
		Art. 25, c. 1, lett. b), d.lgs. n. 33/2013	Obblighi e adempimenti	Elenco degli obblighi e degli adempimenti oggetto delle attività di controllo che le imprese sono tenute a rispettare per ottemperare alle disposizioni normative			
		Art. 4 delib. Anac n. 39/2016	Dati previsti dall'articolo 1, comma 32, della legge 6 novembre 2012, n. 190 Informazioni sulle singole procedure	Codice Identificativo Gara (CIG)	Tempestivo	tutti gli uffici per gli atti di loro competenza	



Sotto sezione livello 1	Sotto sezione livello 2	Normativa	Singolo obbligo	Contenuti dell'obbligo	Aggiornamento	Ufficio responsabile
A	B	C	D	E	F	G
		Art. 1, c. 32, l. n. 190/2012 Art. 37, c. 1, lett. a) d.lgs. n. 33/2013 Art. 4 delib. Anac n. 39/2016		Struttura proponente, Oggetto del bando, Procedura di scelta del contraente, Elenco degli operatori invitati a presentare offerte/Numero di offerenti che hanno partecipato al procedimento, Aggiudicatario, Importo di aggiudicazione, Tempi di completamento dell'opera servizio o fornitura, Importo delle somme liquidate	Tempestivo	tutti gli uffici per gli atti di loro competenza
	Informazioni sulle singole procedure in formato tabellare	Art. 1, c. 32, l. n. 190/2012 Art. 37, c. 1, lett. a) d.lgs. n. 33/2013 Art. 4 delib. Anac n. 39/2016	(da pubblicare secondo le "Specifiche tecniche per la pubblicazione dei dati ai sensi dell'art. 1, comma 32, della Legge n. 190/2012", adottate secondo quanto indicato nella delib. Anac 39/2016)	Tablelle riassuntive rese liberamente scaricabili in un formato digitale standard aperto con informazioni sui contratti relative all'anno precedente (nello specifico: Codice Identificativo Gara (CIG), struttura proponente, oggetto del bando, procedura di scelta del contraente, elenco degli operatori invitati a presentare offerte/numero di offerenti che hanno partecipato al procedimento, aggiudicatario, importo di aggiudicazione, tempi di completamento dell'opera servizio o fornitura, importo delle somme liquidate)	Annuale  (art. 1, c. 32, l. n. 190/2012)	tutti gli uffici per gli atti di loro competenza
		Art. 37, c. 1, lett. b) d.lgs. n. 33/2013 Art. 21, c. 7, e 29, c. 1, d.lgs. n. 50/2016	Atti relativi alla programmazione di lavori, opere, servizi e forniture	Programma biennale degli acquisti di beni e servizi, programma triennale dei lavori pubblici e relativi aggiornamenti annuali  Per ciascuna procedura:	Tempestivo	Ufficio gare
		Art. 37, c. 1, lett. b) d.lgs. n. 33/2013 e art. 29, c. 1, d.lgs. n. 50/2016		<b>Avvisi di preinformazione</b> - Avvisi di preinformazione (art. 70, c. 1, 2 e 3, dlgs n. 50/2016); Bandi ed avvisi di preinformazioni (art. 141, dlgs n. 50/2016)	Tempestivo	Ufficio gare
		Art. 37, c. 1, lett. b) d.lgs. n. 33/2013 e art. 29, c. 1, d.lgs. n. 50/2016		<b>Delibera a contrarre o atto equivalente</b> (per tutte le procedure)	Tempestivo	Ufficio gare
		Art. 37, c. 1, lett. b) d.lgs. n. 33/2013 e art. 29, c. 1, d.lgs. n. 50/2016		<b>Avvisi e bandi</b> - Avviso (art. 19, c. 1, dlgs n. 50/2016); Avviso di indagini di mercato (art. 36, c. 7, dlgs n. 50/2016 e Linee guida ANAC); Avviso di formazione elenco operatori economici e pubblicazione elenco (art. 36, c. 7, dlgs n. 50/2016 e Linee guida ANAC); Bandi ed avvisi (art. 36, c. 9, dlgs n. 50/2016); Bandi ed avvisi (art. 73, c. 1, e 4, dlgs n. 50/2016); Bandi ed avvisi (art. 127, c. 1, dlgs n. 50/2016); Avviso periodico indicativo (art. 127, c. 2, dlgs n. 50/2016); Avviso relativo all'esito della procedura; Pubblicazione a livello nazionale di bandi e avvisi; Bando di concorso (art. 153, c. 1, dlgs n. 50/2016); Avviso di aggiudicazione (art. 153, c. 2, dlgs n. 50/2016); Bando di concessione, invito a presentare offerta, documenti di gara (art. 171, c. 1 e 5, dlgs n. 50/2016); Avviso in merito alla modifica dell'ordine di importanza dei criteri, Bando di concessione (art. 173, c. 3, dlgs n. 50/2016); Bando di gara (art. 183, c. 2, dlgs n. 50/2016); Avviso costituzione del privilegio (art. 186, c. 3, dlgs n. 50/2016); Bando di gara (art. 188, c. 3, dlgs n. 50/2016)	Tempestivo	ufficio gare
		Art. 37, c. 1, lett. b) d.lgs. n. 33/2013 e art. 29, c. 1, d.lgs. n. 50/2016	Atti relativi alle procedure per l'affidamento di appalti pubblici di servizi, forniture, lavori e opere, di concorsi pubblici di progettazione, di concorsi di idee e di concessioni. Compresi quelli tra enti nell'ambito del settore pubblico di cui all'art. 5 del dlgs n. 50/2016	<b>Avviso sui risultati della procedura di affidamento</b> - Avviso sui risultati della procedura di affidamento con indicazione dei soggetti invitati (art. 36, c. 2, dlgs n. 50/2016); Bando di concorso e avviso sui risultati del concorso (art. 141, dlgs n. 50/2016); Avvisi relativi l'esito della procedura, possono essere raggruppati su base trimestrale (art. 142, c. 3, dlgs n. 50/2016); Elenchi dei verbali delle commissioni di gara	Tempestivo	Ufficio gare
<b>Bandi di gara e contratti</b>	Atti delle amministrazioni aggiudicatrici e degli enti aggiudicatori distintamente per ogni procedura	Art. 37, c. 1, lett. b) d.lgs. n. 33/2013 e art. 29, c. 1, d.lgs. n. 50/2016				

Sotto sezione livello 1	Sotto sezione livello 2	Normativa	Singolo obbligo	Contenuti dell'obbligo	Aggiornamento	Ufficio responsabile	
A	B	C	D	E	F	G	
		Art. 37, c. 1, lett. b) d.lgs. n. 33/2013 e art. 29, c. 1, d.lgs. n. 50/2016		<b>Avvisi sistema di qualificazione</b> - Avviso sull'esistenza di un sistema di qualificazione, di cui all'Allegato XIV, parte II, lettera H; Bandi, avviso periodico indicativo; avviso sull'esistenza di un sistema di qualificazione; Avviso di aggiudicazione (art. 140, c. 1, 3 e 4, dlgs n. 50/2016)	Tempestivo	Ufficio gare	
		Art. 37, c. 1, lett. b) d.lgs. n. 33/2013 e art. 29, c. 1, d.lgs. n. 50/2016		<b>Affidamenti</b> Gli atti relativi agli affidamenti diretti di lavori, servizi e forniture di somma urgenza e di protezione civile, con specifica dell'affidatario, delle modalità della scelta e delle motivazioni che non hanno consentito il ricorso alle procedure ordinarie (art. 163, c. 10, dlgs n. 50/2016); tutti gli atti connessi agli affidamenti in house in formato open data di appalti pubblici e contratti di concessione tra enti (art. 192 c. 3, dlgs n. 50/2016)	Tempestivo	Ufficio gare	
		Art. 37, c. 1, lett. b) d.lgs. n. 33/2013 e art. 29, c. 1, d.lgs. n. 50/2016		<b>Informazioni ulteriori</b> - Contributi e resoconti degli incontri con portatori di interessi unitamente ai progetti di fattibilità di grandi opere e ai documenti predisposti dalla stazione appaltante (art. 22, c. 1, dlgs n. 50/2016); Informazioni ulteriori, complementari o aggiuntive rispetto a quelle previste dal Codice; Elenco ufficiali operatori economici (art. 90, c. 10, dlgs n. 50/2016)	Tempestivo	Ufficio gare	
		Art. 37, c. 1, lett. b) d.lgs. n. 33/2013 e art. 29, c. 1, d.lgs. n. 50/2016	Provvedimento che determina le esclusioni dalla procedura di affidamento e le ammissioni all'esito delle valutazioni dei requisiti soggettivi, economico-finanziari e tecnico-professionali.	Provvedimenti di esclusione e di ammissione (entro 2 giorni dalla loro adozione)	Tempestivo	Ufficio gare	
		Art. 37, c. 1, lett. b) d.lgs. n. 33/2013 e art. 29, c. 1, d.lgs. n. 50/2016	Composizione della commissione giudicatrice e i curricula dei suoi componenti.	Composizione della commissione giudicatrice e i curricula dei suoi componenti.	Tempestivo	Ufficio gare	
		Art. 1, co. 505, l. 208/2015 disposizione speciale rispetto all'art. 21 del d.lgs. 50/2016	Contratti	Testo integrale di tutti i contratti di acquisto di beni e di servizi di importo unitario stimato superiore a un milione di euro in esecuzione del programma biennale e suoi aggiornamenti	Tempestivo	Ufficio gare	
		Art. 37, c. 1, lett. b) d.lgs. n. 33/2013 e art. 29, c. 1, d.lgs. n. 50/2016	Resoconti della gestione finanziaria dei contratti al termine della loro esecuzione	Resoconti della gestione finanziaria dei contratti al termine della loro esecuzione	Tempestivo	Ufficio gare	
Sovvenzioni, contributi, sussidi, vantaggi economici	Criteri e modalità	Art. 26, c. 1, d.lgs. n. 33/2013	Criteri e modalità	Atti con i quali sono determinati i criteri e le modalità cui le amministrazioni devono attenersi per la concessione di sovvenzioni, contributi, sussidi ed ausili finanziari e l'attribuzione di vantaggi economici di qualunque genere a persone ed enti pubblici e privati	Tempestivo	tutti gli uffici per gli atti di loro competenza	
					(ex art. 8, d.lgs. n. 33/2013)		
	Atti di concessione	Art. 26, c. 2, d.lgs. n. 33/2013	Atti di concessione	(da pubblicare in tabelle creando un collegamento con la pagina nella quale sono riportati i dati dei relativi provvedimenti finali)	Atti di concessione di sovvenzioni, contributi, sussidi ed ausili finanziari alle imprese e comunque di vantaggi economici di qualunque genere a persone ed enti pubblici e privati di importo superiore a mille euro	Tempestivo	tutti gli uffici per gli atti di loro competenza
						(art. 26, c. 3, d.lgs. n. 33/2013)	
		Art. 27, c. 1, lett. a), d.lgs. n. 33/2013	(NB: è fatto divieto di diffusione di dati da cui sia possibile ricavare informazioni relative allo stato di salute e alla situazione di disagio economico-sociale degli interessati, come previsto dall'art. 26, c. 4, del d.lgs. n. 33/2013)	1) nome dell'impresa o dell'ente e i rispettivi dati fiscali o il nome di altro soggetto beneficiario	Tempestivo	tutti gli uffici per gli atti di loro competenza	
					(art. 26, c. 3, d.lgs. n. 33/2013)		
		Art. 27, c. 1, lett. b), d.lgs. n. 33/2013		2) importo del vantaggio economico corrisposto	Tempestivo	tutti gli uffici per gli atti di loro competenza	
					(art. 26, c. 3, d.lgs. n. 33/2013)		
		Art. 27, c. 1, lett. c), d.lgs. n. 33/2013		3) norma o titolo a base dell'attribuzione	Tempestivo	tutti gli uffici per gli atti di loro competenza	
					(art. 26, c. 3, d.lgs. n. 33/2013)		
Art. 27, c. 1, lett. d), d.lgs. n. 33/2013		4) ufficio e funzionario o dirigente responsabile del relativo procedimento amministrativo	Tempestivo	tutti gli uffici per gli atti di loro competenza			
			(art. 26, c. 3, d.lgs. n. 33/2013)				
Art. 27, c. 1, lett. e), d.lgs. n. 33/2013		5) modalità seguita per l'individuazione del beneficiario	Tempestivo	tutti gli uffici per gli atti di loro competenza			
			(art. 26, c. 3, d.lgs. n. 33/2013)				
Art. 27, c. 1, lett. f), d.lgs. n. 33/2013		6) link al progetto selezionato	Tempestivo	tutti gli uffici per gli atti di loro competenza			
			(art. 26, c. 3, d.lgs. n. 33/2013)				

Sotto sezione livello 1	Sotto sezione livello 2	Normativa	Singolo obbligo	Contenuti dell'obbligo	Aggiornamento	Ufficio responsabile
A	B	C	D	E	F	G
		Art. 27, c. 1, lett. f), d.lgs. n. 33/2013		7) link al curriculum vitae del soggetto incaricato	Tempestivo (art. 26, c. 3, d.lgs. n. 33/2013)	tutti gli uffici per gli atti di loro competenza
		Art. 27, c. 2, d.lgs. n. 33/2013		Elenco (in formato tabellare aperto) dei soggetti beneficiari degli atti di concessione di sovvenzioni, contributi, sussidi ed ausili finanziari alle imprese e di attribuzione di vantaggi economici di qualunque genere a persone ed enti pubblici e privati di importo superiore a mille euro	Annuale (art. 27, c. 2, d.lgs. n. 33/2013)	tutti gli uffici per gli atti di loro competenza
Bilanci	Bilancio preventivo e consuntivo	Art. 29, c. 1, d.lgs. n. 33/2013	Bilancio preventivo	Documenti e allegati del bilancio preventivo, nonché dati relativi al bilancio di previsione di ciascun anno in forma sintetica, aggregata e semplificata, anche con il ricorso a rappresentazioni grafiche	Tempestivo (ex art. 8, d.lgs. n. 33/2013)	ragioneria
		Art. 5, c. 1, d.p.c.m. 26 aprile 2011		Dati relativi alle entrate e alla spesa dei bilanci preventivi in formato tabellare aperto in modo da consentire l'esportazione, il trattamento e il riutilizzo.	Tempestivo (ex art. 8, d.lgs. n. 33/2013)	ragioneria
		Art. 29, c. 1-bis, d.lgs. n. 33/2013 e d.p.c.m. 29 aprile 2016	Bilancio consuntivo	Documenti e allegati del bilancio consuntivo, nonché dati relativi al bilancio consuntivo di ciascun anno in forma sintetica, aggregata e semplificata, anche con il ricorso a rappresentazioni grafiche	Tempestivo (ex art. 8, d.lgs. n. 33/2013)	ragioneria
		Art. 29, c. 1, d.lgs. n. 33/2013		Dati relativi alle entrate e alla spesa dei bilanci consuntivi in formato tabellare aperto in modo da consentire l'esportazione, il trattamento e il riutilizzo.	Tempestivo (ex art. 8, d.lgs. n. 33/2013)	ragioneria
	Art. 5, c. 1, d.p.c.m. 26 aprile 2011	Piano degli indicatori e dei risultati attesi di bilancio	Piano degli indicatori e dei risultati attesi di bilancio	Piano degli indicatori e risultati attesi di bilancio, con l'integrazione delle risultanze osservate in termini di raggiungimento dei risultati attesi e le motivazioni degli eventuali scostamenti e gli aggiornamenti in corrispondenza di ogni nuovo esercizio di bilancio, sia tramite la specificazione di nuovi obiettivi e indicatori, sia attraverso l'aggiornamento dei valori obiettivo e la soppressione di obiettivi già raggiunti oppure oggetto di ripianificazione	Tempestivo (ex art. 8, d.lgs. n. 33/2013)	ragioneria
	Art. 29, c. 1-bis, d.lgs. n. 33/2013 e d.p.c.m. 29 aprile 2016					
Beni immobili e gestione patrimonio	Patrimonio immobiliare	Art. 30, d.lgs. n. 33/2013	Patrimonio immobiliare	Informazioni identificative degli immobili posseduti e detenuti	Tempestivo (ex art. 8, d.lgs. n. 33/2013)	Patrimonio
	Canoni di locazione o affitto	Art. 30, d.lgs. n. 33/2013	Canoni di locazione o affitto	Canoni di locazione o di affitto versati o percepiti	Tempestivo (ex art. 8, d.lgs. n. 33/2013)	Patrimonio
Controlli e rilievi sull'amministrazione	Organismi indipendenti di valutazione, nuclei di valutazione o altri organismi con funzioni analoghe	Art. 31, d.lgs. n. 33/2013	Atti degli Organismi indipendenti di valutazione, nuclei di valutazione o altri organismi con funzioni analoghe	Attestazione dell'OIV o di altra struttura analoga nell'assolvimento degli obblighi di pubblicazione	Annuale e in relazione a delibere A.N.AC.	segreteria
				Documento dell'OIV di validazione della Relazione sulla Performance (art. 14, c. 4, lett. c), d.lgs. n. 150/2009)	Tempestivo	segreteria
				Relazione dell'OIV sul funzionamento complessivo del Sistema di valutazione, trasparenza e integrità dei controlli interni (art. 14, c. 4, lett. a), d.lgs. n. 150/2009)	Tempestivo	segreteria
				Altri atti degli organismi indipendenti di valutazione, nuclei di valutazione o altri organismi con funzioni analoghe, procedendo all'indicazione in forma anonima dei dati personali eventualmente presenti	Tempestivo (ex art. 8, d.lgs. n. 33/2013)	segreteria
	Organi di revisione amministrativa e contabile		Relazioni degli organi di revisione amministrativa e contabile	Relazioni degli organi di revisione amministrativa e contabile al bilancio di previsione o budget, alle relative variazioni e al conto consuntivo o bilancio di esercizio	Tempestivo (ex art. 8, d.lgs. n. 33/2013)	ragioneria
Corte dei conti		Rilievi Corte dei conti	Tutti i rilievi della Corte dei conti ancorchè non receipti riguardanti l'organizzazione e l'attività delle amministrazioni stesse e dei loro uffici	Tempestivo (ex art. 8, d.lgs. n. 33/2013)	segreteria	

Sotto sezione livello 1	Sotto sezione livello 2	Normativa	Singolo obbligo	Contenuti dell'obbligo	Aggiornamento	Ufficio responsabile			
A	B	C	D	E	F	G			
Servizi erogati	Carta dei servizi e standard di qualità	Art. 32, c. 1, d.lgs. n. 33/2013	Carta dei servizi e standard di qualità	Carta dei servizi o documento contenente gli standard di qualità dei servizi pubblici	Tempestivo (ex art. 8, d.lgs. n. 33/2013)	tutti gli uffici per gli atti di loro competenza			
	Class action	Art. 1, c. 2, d.lgs. n. 198/2009	Class action	Notizia del ricorso in giudizio proposto dai titolari di interessi giuridicamente rilevanti ed omogenei nei confronti delle amministrazioni e dei concessionari di servizio pubblico al fine di ripristinare il corretto svolgimento della funzione o la corretta erogazione di un servizio	Tempestivo	tutti gli uffici per gli atti di loro competenza			
		Art. 4, c. 2, d.lgs. n. 198/2009							
		Art. 4, c. 6, d.lgs. n. 198/2009							
	Costi contabilizzati	Art. 32, c. 2, lett. a), d.lgs. n. 33/2013	Costi contabilizzati	Costi contabilizzati dei servizi erogati agli utenti, sia finali che intermedi e il relativo andamento nel tempo	Annuale (art. 10, c. 5, d.lgs. n. 33/2013)	ragioneria			
		Art. 10, c. 5, d.lgs. n. 33/2013							
		(da pubblicare in tabelle)							
	Liste di attesa	Art. 41, c. 6, d.lgs. n. 33/2013	Liste di attesa (obbligo di pubblicazione a carico di enti, aziende e strutture pubbliche e private che erogano prestazioni per conto del servizio sanitario)	Criteri di formazione delle liste di attesa, tempi di attesa previsti e tempi medi effettivi di attesa per ciascuna tipologia di prestazione erogata	Tempestivo (ex art. 8, d.lgs. n. 33/2013)	t			
							(da pubblicare in tabelle)		
	Servizi in rete	Art. 7 co. 3 d.lgs. 82/2005 modificato dall'art. 8 co. 1 del d.lgs. 179/16	Risultati delle indagini sulla soddisfazione da parte degli utenti rispetto alla qualità dei servizi in rete e statistiche di utilizzo dei servizi in rete	Risultati delle rilevazioni sulla soddisfazione da parte degli utenti rispetto alla qualità dei servizi in rete resi all'utente, anche in termini di fruibilità, accessibilità e tempestività, statistiche di utilizzo dei servizi in rete.	Tempestivo	tutti gli uffici per gli atti di loro competenza			
Dati sui pagamenti	Art. 4-bis, c. 2, d.lgs n. 33/2013	Dati sui pagamenti (da pubblicare in tabelle)	Dati sui propri pagamenti in relazione alla tipologia di spesa sostenuta, all'ambito temporale di riferimento e ai beneficiari	Trimestrale (in fase di prima attuazione semestrale)	ragioneria				
						Art. 41, c. 1-bis, d.lgs. n. 33/2013	Dati sui pagamenti in forma sintetica e aggregata (da pubblicare in tabelle)	Dati relativi a tutte le spese e a tutti i pagamenti effettuati, distinti per tipologia di lavoro, bene o servizio in relazione alla tipologia di spesa sostenuta, all'ambito temporale di riferimento e ai beneficiari	Trimestrale (in fase di prima attuazione semestrale)
	Art. 33, d.lgs. n. 33/2013	Indicatore di tempestività dei pagamenti	Annuale (art. 33, c. 1, d.lgs. n. 33/2013)	ragioneria					
			Indicatore trimestrale di tempestività dei pagamenti (art. 33, c. 1, d.lgs. n. 33/2013)	ragioneria					
	Art. 33, d.lgs. n. 33/2013	Ammontare complessivo dei debiti	Ammontare complessivo dei debiti e il numero delle imprese creditrici	Annuale (art. 33, c. 1, d.lgs. n. 33/2013)	ragioneria				
				Art. 36, d.lgs. n. 33/2013	IBAN e pagamenti informatici	Nelle richieste di pagamento: i codici IBAN identificativi del conto di pagamento, ovvero di imputazione del versamento in Tesoreria, tramite i quali i soggetti versanti possono effettuare i pagamenti mediante bonifico bancario o postale, ovvero gli identificativi del conto corrente postale sul quale i soggetti versanti possono effettuare i pagamenti mediante bollettino postale, nonché i codici identificativi del pagamento da indicare obbligatoriamente per il versamento	Tempestivo (ex art. 8, d.lgs. n. 33/2013)	ragioneria	
Art. 5, c. 1, d.lgs. n. 82/2005									
Opere pubbliche	Nuclei di valutazione e verifica degli investimenti pubblici	Art. 38, c. 1, d.lgs. n. 33/2013	Informazioni relative ai nuclei di valutazione e verifica	Informazioni relative ai nuclei di valutazione e verifica degli investimenti pubblici, incluse le funzioni e i compiti specifici ad essi attribuiti, le procedure e i criteri di individuazione dei componenti e i loro nominativi (obbligo previsto per le amministrazioni centrali e regionali)	Tempestivo (ex art. 8, d.lgs. n. 33/2013)	Lavori Pubblici			
			degli investimenti pubblici (art. 1, l. n. 144/1999)						
	Atti di programmazione delle opere pubbliche	Art. 38, c. 2 e 2 bis d.lgs. n. 33/2013 Art. 21 co.7 d.lgs. n. 50/2016 Art. 29 d.lgs. n. 50/2016	Atti di programmazione delle opere pubbliche	Atti di programmazione delle opere pubbliche (link alla sotto-sezione "bandi di gara e contratti")	Tempestivo (art.8, c. 1, d.lgs. n. 33/2013)	Lavori Pubblici			
				A titolo esemplificativo: - Programma triennale dei lavori pubblici, nonché i relativi aggiornamenti annuali, ai sensi art. 21 d.lgs. n 50/2016					

Sotto sezione livello 1	Sotto sezione livello 2	Normativa	Singolo obbligo	Contenuti dell'obbligo	Aggiornamento	Ufficio responsabile	
A	B	C	D	E	F	G	
				- Documento pluriennale di pianificazione ai sensi dell'art. 2 del d.lgs. n. 228/2011, (per i Ministeri)			
	Tempi costi e indicatori di realizzazione delle opere pubbliche	Art. 38, c. 2, d.lgs. n. 33/2013	Tempi, costi unitari e indicatori di realizzazione delle opere pubbliche in corso o completate.	Informazioni relative ai tempi e agli indicatori di realizzazione delle opere pubbliche in corso o completate	Tempestivo  (art. 38, c. 1, d.lgs. n. 33/2013)	Lavori Pubblici	
		Art. 38, c. 2, d.lgs. n. 33/2013	(da pubblicare in tabelle, sulla base dello schema tipo redatto dal Ministero dell'economia e della finanza d'intesa con l'Autorità nazionale anticorruzione )	Informazioni relative ai costi unitari di realizzazione delle opere pubbliche in corso o completate	Tempestivo  (art. 38, c. 1, d.lgs. n. 33/2013)	Lavori Pubblici	
Pianificazione e governo del territorio		Art. 39, c. 1, lett. a), d.lgs. n. 33/2013	Pianificazione e governo del territorio	Atti di governo del territorio quali, tra gli altri, piani territoriali, piani di coordinamento, piani paesistici, strumenti urbanistici, generali e di attuazione, nonché le loro varianti	Tempestivo  (art. 39, c. 1, d.lgs. n. 33/2013)	Urbanistica-Edilizia Privata	
		Art. 39, c. 2, d.lgs. n. 33/2013	(da pubblicare in tabelle)	Documentazione relativa a ciascun procedimento di presentazione e approvazione delle proposte di trasformazione urbanistica di iniziativa privata o pubblica in variante allo strumento urbanistico generale comunque denominato vigente nonché delle proposte di trasformazione urbanistica di iniziativa privata o pubblica in attuazione dello strumento urbanistico generale vigente che comportino premialità edificatorie a fronte dell'impegno dei privati alla realizzazione di opere di urbanizzazione extra oneri o della cessione di aree o volumetrie per finalità di pubblico interesse	Tempestivo  (ex art. 8, d.lgs. n. 33/2013)	urbanistica-Edilizia Privata	
Informazioni ambientali		Art. 40, c. 2, d.lgs. n. 33/2013	Informazioni ambientali	Informazioni ambientali che le amministrazioni detengono ai fini delle proprie attività istituzionali:	Tempestivo  (ex art. 8, d.lgs. n. 33/2013)	ambiente	
			Stato dell'ambiente	1) Stato degli elementi dell'ambiente, quali l'aria, l'atmosfera, l'acqua, il suolo, il territorio, i siti naturali, compresi gli igrotopi, le zone costiere e marine, la diversità biologica ed i suoi elementi costitutivi, compresi gli organismi geneticamente modificati, e, inoltre, le interazioni tra questi elementi	Tempestivo  (ex art. 8, d.lgs. n. 33/2013)	ambiente	
			Fattori inquinanti	2) Fattori quali le sostanze, l'energia, il rumore, le radiazioni od i rifiuti, anche quelli radioattivi, le emissioni, gli scarichi ed altri rilasci nell'ambiente, che incidono o possono incidere sugli elementi dell'ambiente	Tempestivo  (ex art. 8, d.lgs. n. 33/2013)	ambiente	
			Misure incidenti sull'ambiente e relative analisi di impatto	3) Misure, anche amministrative, quali le politiche, le disposizioni legislative, i piani, i programmi, gli accordi ambientali e ogni altro atto, anche di natura amministrativa, nonché le attività che incidono o possono incidere sugli elementi e sui fattori dell'ambiente ed analisi costi-benefici ed altre analisi ed ipotesi economiche usate nell'ambito delle stesse	Tempestivo  (ex art. 8, d.lgs. n. 33/2013)	ambiente	
			Misure a protezione dell'ambiente e relative analisi di impatto	4) Misure o attività finalizzate a proteggere i suddetti elementi ed analisi costi-benefici ed altre analisi ed ipotesi economiche usate nell'ambito delle stesse	Tempestivo  (ex art. 8, d.lgs. n. 33/2013)	ambiente	
			Relazioni sull'attuazione della legislazione	5) Relazioni sull'attuazione della legislazione ambientale	Tempestivo  (ex art. 8, d.lgs. n. 33/2013)	ambiente	
			Stato della salute e della sicurezza umana	6) Stato della salute e della sicurezza umana, compresa la contaminazione della catena alimentare, le condizioni della vita umana, il paesaggio, i siti e gli edifici d'interesse culturale, per quanto influenzabili dallo stato degli elementi dell'ambiente, attraverso tali elementi, da	Tempestivo	ambiente	

Sotto sezione livello 1	Sotto sezione livello 2	Normativa	Singolo obbligo	Contenuti dell'obbligo	Aggiornamento	Ufficio responsabile
A	B	C	D	E	F	G
				qualsiasi fattore	(ex art. 8, d.lgs. n. 33/2013)	
			Relazione sullo stato dell'ambiente del Ministero dell'Ambiente e della tutela del territorio	Relazione sullo stato dell'ambiente redatta dal Ministero dell'Ambiente e della tutela del territorio	Tempestivo (ex art. 8, d.lgs. n. 33/2013)	ambiente
Strutture sanitarie private accreditate		Art. 41, c. 4, d.lgs. n. 33/2013	Strutture sanitarie private accreditate	Elenco delle strutture sanitarie private accreditate	Annuale (art. 41, c. 4, d.lgs. n. 33/2013)	non previsto
			(da pubblicare in tabelle)		Accordi intercorsi con le strutture private accreditate	Annuale (art. 41, c. 4, d.lgs. n. 33/2013)
Interventi straordinari e di emergenza		Art. 42, c. 1, lett. a), d.lgs. n. 33/2013	Interventi straordinari e di emergenza	Provvedimenti adottati concernenti gli interventi straordinari e di emergenza che comportano deroghe alla legislazione vigente, con l'indicazione espressa delle norme di legge eventualmente derogate e dei motivi della deroga, nonché con l'indicazione di eventuali atti amministrativi o giurisdizionali intervenuti	Tempestivo (ex art. 8, d.lgs. n. 33/2013)	Lavori Pubblici
		Art. 42, c. 1, lett. b), d.lgs. n. 33/2013	(da pubblicare in tabelle)	Termini temporali eventualmente fissati per l'esercizio dei poteri di adozione dei provvedimenti straordinari	Tempestivo (ex art. 8, d.lgs. n. 33/2013)	Lavori Pubblici
		Art. 42, c. 1, lett. c), d.lgs. n. 33/2013		Costo previsto degli interventi e costo effettivo sostenuto dall'amministrazione	Tempestivo (ex art. 8, d.lgs. n. 33/2013)	Lavori Pubblici
Altri contenuti	Prevenzione della Corruzione	Art. 10, c. 8, lett. a), d.lgs. n. 33/2013	Piano triennale per la prevenzione della corruzione e della trasparenza	Piano triennale per la prevenzione della corruzione e della trasparenza e suoi allegati, le misure integrative di prevenzione della corruzione individuate ai sensi dell'articolo 1, comma 2-bis della legge n. 190 del 2012, (MOG 231)	Annuale	segreteria
		Art. 1, c. 8, l. n. 190/2012, Art. 43, c. 1, d.lgs. n. 33/2013	Responsabile della prevenzione della corruzione e della trasparenza	Responsabile della prevenzione della corruzione e della trasparenza	Tempestivo	segreteria
			Regolamenti per la prevenzione e la repressione della corruzione e dell'illegalità	Regolamenti per la prevenzione e la repressione della corruzione e dell'illegalità (laddove adottati)	Tempestivo	segreteria
		Art. 1, c. 14, l. n. 190/2012	Relazione del responsabile della prevenzione della corruzione e della trasparenza	Relazione del responsabile della prevenzione della corruzione recante i risultati dell'attività svolta (entro il 15 dicembre di ogni anno)	Annuale (ex art. 1, c. 14, l. n. 190/2012)	segreteria
		Art. 1, c. 3, l. n. 190/2012	Provvedimenti adottati dall'A.N.AC. ed atti di adeguamento a tali provvedimenti	Provvedimenti adottati dall'A.N.AC. ed atti di adeguamento a tali provvedimenti in materia di vigilanza e controllo nell'anticorruzione	Tempestivo	segreteria
		Art. 18, c. 5, d.lgs. n. 39/2013	Atti di accertamento delle violazioni	Atti di accertamento delle violazioni delle disposizioni di cui al d.lgs. n. 39/2013	Tempestivo	segreteria
Altri contenuti	Accesso civico	Art. 5, c. 1, d.lgs. n. 33/2013 / Art. 2, c. 9-bis, l. 241/90	Accesso civico "semplice" concernente dati, documenti e informazioni soggetti a pubblicazione obbligatoria	Nome del Responsabile della prevenzione della corruzione e della trasparenza cui è presentata la richiesta di accesso civico, nonché modalità per l'esercizio di tale diritto, con indicazione dei recapiti telefonici e delle caselle di posta elettronica istituzionale e nome del titolare del potere sostitutivo, attivabile nei casi di ritardo o mancata risposta, con indicazione dei recapiti telefonici e delle caselle di posta elettronica istituzionale	Tempestivo	tutti gli uffici per gli atti di loro competenza
		Art. 5, c. 2, d.lgs. n. 33/2013	Accesso civico "generalizzato" concernente dati e documenti ulteriori	Nomi Uffici competenti cui è presentata la richiesta di accesso civico, nonché modalità per l'esercizio di tale diritto, con indicazione dei recapiti telefonici e delle caselle di posta elettronica istituzionale	Tempestivo	tutti gli uffici per gli atti di loro competenza
		Linee guida Anac FOIA (del. 1309/2016)	Registro degli accessi	Elenco delle richieste di accesso (atti, civico e generalizzato) con indicazione dell'oggetto e della data della richiesta nonché del relativo esito con la data della decisione	Semestrale	URP
Altri contenuti	Accessibilità e Catalogo dei dati, metadati e banche dati	Art. 53, c. 1 bis, d.lgs. 82/2005 modificato dall'art. 43 del d.lgs. 179/16	Catalogo dei dati, metadati e delle banche dati	Catalogo dei dati, dei metadati definitivi e delle relative banche dati in possesso delle amministrazioni, da pubblicare anche tramite link al Repertorio nazionale dei dati territoriali (www.rndt.gov.it), al catalogo dei dati della PA e delle banche dati www.dat.gov.it e http://basidati.agid.gov.it/catalogo gestiti da AGID	Tempestivo	Servizi Informativi
		Art. 53, c. 1, bis, d.lgs. 82/2005	Regolamenti	Regolamenti che disciplinano l'esercizio della facoltà di accesso telematico e il riutilizzo dei dati, fatti salvi i dati presenti in Anagrafe tributaria	Annuale	segreteria

Sotto sezione livello 1	Sotto sezione livello 2	Normativa	Singolo obbligo	Contenuti dell'obbligo	Aggiornamento	Ufficio responsabile
A	B	C	D	E	F	G
		Art. 9, c. 7, d.l. n. 179/2012 convertito con modificazioni dalla L. 17 dicembre 2012, n. 221	Obiettivi di accessibilità  (da pubblicare secondo le indicazioni contenute nella circolare dell'Agenzia per l'Italia digitale n. 1/2016 e s.m.i.)	Obiettivi di accessibilità dei soggetti disabili agli strumenti informatici per l'anno corrente (entro il 31 marzo di ogni anno) e lo stato di attuazione del "piano per l'utilizzo del telelavoro" nella propria organizzazione	Annuale (ex art. 9, c. 7, D.L. n. 179/2012)	Servizi Informativi
Altri contenuti	Dati ulteriori	Art. 7-bis, c. 3, d.lgs. n. 33/2013 Art. 1, c. 9, lett. f), L. n. 190/2012	Dati ulteriori  (NB: nel caso di pubblicazione di dati non previsti da norme di legge si deve procedere alla anonimizzazione dei dati personali eventualmente presenti, in virtù di quanto disposto dall'art. 4, c. 3, del d.lgs. n. 33/2013)	Dati, informazioni e documenti ulteriori che le pubbliche amministrazioni non hanno l'obbligo di pubblicare ai sensi della normativa vigente e che non sono riconducibili alle sottosezioni indicate	....	tutti gli uffici per gli atti di loro competenza

# Patto di Integrità

(art. 1 co. 17 legge 190/2012)

**Articolo 1** – Il presente Patto d'integrità obbliga stazione appaltante ed operatore economico ad improntare i propri comportamenti ai principi di lealtà, trasparenza e correttezza.

Nel caso l'operatore economico sia un consorzio ordinario, un raggruppamento temporaneo o altra aggregazione d'impresе, le obbligazioni del presente investono tutti i partecipanti al consorzio, al raggruppamento, all'aggregazione.

**Articolo 2** - Il presente Patto di integrità costituisce parte integrante di ogni contratto affidato dalla stazione appaltante.

**Pertanto, in caso di aggiudicazione, verrà allegato al contratto d'appalto.**

**In sede di gara l'operatore economico, pena l'esclusione, dichiara di accettare ed approvare la disciplina del presente.**

**Articolo 3** – L'Appaltatore:

1. dichiara di non aver influenzato in alcun modo, direttamente o indirettamente, la compilazione dei documenti di gara allo scopo di condizionare la scelta dell'aggiudicatario;
2. dichiara di non aver corrisposto, né promesso di corrispondere ad alcuno, e s'impegna a non corrispondere mai né a promettere mai di corrispondere ad alcuno direttamente o tramite terzi, denaro, regali o altre utilità per agevolare l'aggiudicazione e la gestione del successivo rapporto contrattuale;
3. esclude ogni forma di mediazione, o altra opera di terzi, finalizzata all'aggiudicazione ed alla successiva gestione del rapporto contrattuale;
4. assicura di non trovarsi in situazione di controllo o di collegamento, formale o sostanziale, con altri concorrenti e che non si è accordato, e non si accorderà, con altri partecipanti alla procedura;
5. assicura di non aver consolidato intese o pratiche vietate restrittive o lesive della concorrenza e del mercato;
6. segnala, al responsabile della prevenzione della corruzione della stazione appaltante, ogni irregolarità, distorsione, tentativo di turbativa della gara e della successiva gestione del rapporto contrattuale, poste in essere da chiunque e, in particolare, da amministratori, dipendenti o collaboratori della stazione appaltante; al segnalante di applicano, per quanto compatibili, le tutele previste dall'articolo 1 comma 51 della legge 190/2012;
7. informa i propri collaboratori e dipendenti degli obblighi recati dal presente e vigila affinché detti obblighi siano osservati da tutti i collaboratori e dipendenti;
8. collabora con le forze di pubblica scurezza, denunciando ogni tentativo di estorsione, intimidazione o condizionamento quali, a titolo d'esempio: richieste di tangenti, pressioni per indirizzare l'assunzione di personale o l'affidamento di subappalti, danneggiamenti o furti di beni personali o in cantiere;
9. acquisisce, con le stesse modalità e gli stessi adempimenti previsti dalla normativa vigente in materia di subappalto, la preventiva autorizzazione della



stazione appaltante anche per cottimi e sub-affidamenti relativi alle seguenti categorie: A. trasporto di materiali a discarica per conto di terzi; B. trasporto, anche transfrontaliero, e smaltimento rifiuti per conto terzi; C. estrazione, fornitura e trasporto terra e materiali inerti; D. confezionamento, fornitura e trasporto di calcestruzzo e di bitume; E. noli a freddo di macchinari; F. forniture di ferro lavorato; G. noli a caldo; H. autotrasporti per conto di terzi; I. guardiania dei cantieri;

10. inserisce le clausole di integrità e anticorruzione di cui sopra nei contratti di subappalto, pena il diniego dell'autorizzazione;
11. comunica tempestivamente, alla Prefettura e all'Autorità giudiziaria, tentativi di concussione che si siano, in qualsiasi modo, manifestati nei confronti dell'imprenditore, degli organi sociali o dei dirigenti di impresa; questo adempimento ha natura essenziale ai fini della esecuzione del contratto; il relativo inadempimento darà luogo alla risoluzione del contratto stesso, ai sensi dell'articolo 1456 del c.c.; medesima risoluzione interverrà ogni qualvolta nei confronti di pubblici amministratori, che abbiano esercitato funzioni relative alla stipula ed esecuzione del contratto, sia disposta misura cautelare o sia intervenuto rinvio a giudizio per il delitto previsto dall'articolo 317 del c.p.

**Articolo 4 – La stazione appaltante:**

1. rispetta i principi di lealtà, trasparenza e correttezza;
2. avvia tempestivamente procedimenti disciplinari nei confronti del personale, intervenuto nella procedura di gara e nell'esecuzione del contratto, in caso di violazione di detti principi;
3. avvia tempestivamente procedimenti disciplinari nei confronti del personale nel caso di violazione del proprio "*codice di comportamento dei dipendenti*" e del DPR 62/2013 (*Regolamento recante codice di comportamento dei dipendenti pubblici*);
4. si avvale della clausola risolutiva espressa, di cui all'articolo 1456 c.c., ogni qualvolta nei confronti dell'operatore economico, di taluno dei componenti la compagine sociale o dei dirigenti dell'impresa, sia stata disposta misura cautelare o sia intervenuto rinvio a giudizio per taluno dei delitti di cui agli articoli 317, 318, 319, 319-bis, 319-ter, 319-quater, 320, 322, 322-bis, 346-bis, 353 e 353-bis;
5. segnala, senza indugio, ogni illecito all'Autorità giudiziaria;
6. rende pubblici i dati riguardanti la procedura e l'aggiudicazione in esecuzione della normativa in materia di trasparenza.

**Articolo 5 -** La violazione del Patto di integrità è decretata dalla stazione appaltante a conclusione di un procedimento di verifica, nel quale è assicurata all'operatore economico la possibilità di depositare memorie difensive e controdeduzioni.

La violazione da parte dell'operatore economico, sia quale concorrente, sia quale aggiudicatario, di uno degli impegni previsti dal presente può comportare:

1. l'esclusione dalla gara;
2. l'escussione della cauzione provvisoria a corredo dell'offerta;
3. la risoluzione espressa del contratto ai sensi dell'articolo 1456 del c.c., per grave inadempimento e in danno dell'operatore economico;
4. l'escussione della cauzione definitiva a garanzia dell'esecuzione del contratto, impreviudicata la prova dell'esistenza di un danno maggiore;

5. la responsabilità per danno arrecato alla stazione appaltante nella misura del 10% del valore del contratto (se non coperto dall'incameramento della cauzione definitiva), impregiudicata la prova dell'esistenza di un danno maggiore;
6. l'esclusione del concorrente dalle gare indette dalla stazione appaltante per un periodo non inferiore ad un anno e non superiore a cinque anni, determinato in ragione della gravità dei fatti accertati e dell'entità economica del contratto;
7. la segnalazione all'Autorità nazionale anticorruzione e all'Autorità giudiziaria.

**Articolo 6** – Il presente vincola l'operatore economico per tutta la durata della procedura di gara e, in caso di aggiudicazione, sino al completamento, a regola d'arte, della prestazione contrattuale.

Stazione appaltante \_\_\_\_\_

Appaltatore \_\_\_\_\_

CITTA' DI DOMODOSSOLA

**PIANO INTEGRATO DI ATTIVITA' E ORGANIZZAZIONE  
P.I.A.O. 2023 - 2025**

Sottosezione:

**“PIANO DEGLI OBIETTIVI DI PERFORMANCE 2023-2025”  
(Esercizio 2023)**

CITTA' DI DOMODOSSOLA

**PIANO OBIETTIVI DI PERFORMANCE 2023 - 2025**  
**ESERCIZIO 2023**

**OBIETTIVI STRATEGICI DI PERFORMANCE ORGANIZZATIVA**  
**(GENERALE / TRASVERSALE)**

**OBIETTIVI STRATEGICI DI PERFORMANCE ORGANIZZATIVA**  
*(GENERALE / TRASVERSALE)*  
**ESERCIZIO 2023**

*AREA AFFARI GENERALI – SERVIZI AL CITTADINO – SERVIZI SOCIO ASSISTENZIALI  
AD INTERIM – AREA FINANZE – RISORSE UMANE –  
PATRIMONIO – GESTIONE DEL TERRITORIO – PROTEZIONE CIVILE - GARE  
AREA PIANIFICAZIONE TERRITORIALE – AMBIENTE – ATTIVITA' PRODUTTIVE – ENTRATE TRIBUTARIE*

**DIRIGENTI RESPONSABILI:**

Dott.ssa Antonella Salina (sino al 30.04.2023 : 4/12)

Arch. Paolo Tecchio

Ing. Marco Guatta

DESCRIZIONE OBIETTIVO STRATEGICO	AMBITO PERFORMANCE ORG. (art. 8 D.Lgs 150/2009)	PIANO DI AZIONE (Interventi/fasi) <b>SINTESI</b>	RISULTATO ATTESO (Target)	INDICATORE DI RISULTATO (qualità, efficienza, quantità, tempo, input/output, on/off)	Risorse Umane, finanziarie, strumentali previste <b>(sintetica-esaustiva)</b>
<p><b>Obiettivo 1</b></p> <p><b>ADOZIONE E IMPLEMENTAZIONE DI UNA PIATTAFORMA INFORMATIZZATA PER LA GESTIONE DEL P.I.A.O.</b></p> <p><u>Peso 30,00 %</u></p> <p><b>Coinvolgimento di tutte le Direzioni e le Posizioni Organizzative:</b></p> <p>a) Dir: Affari Generali – Finanze-Risorse Umane Peso 33,3%</p> <p>b) Direz.Patrim.Gest.Terr. prot. Civile e Gare. Peso 33,3%</p> <p>c) Direz.Pianif.Terr. e Ambiente-Entrate Tributarie. Peso 33,3%</p>	<p><b>Lettera d)</b></p> <p>Modernizzazione e miglioramento qualitativo dell'organizzazione e delle competenze professionali. Capacità di attuazione di piani e programmi".</p>	<p>Analisi dei requisiti richiesti al sw., valutazione delle caratteristiche tecniche ed analisi delle caratteristiche funzionali, confronto tra competitors, individuazione della proposta economicamente più vantaggiosa e contrattualizzazione con il fornitore. Formazione e popolamento della banca dati. Attuazione del PIAO</p>	<p>Implementazione di un pacchetto sw. per digitalizzazione PIAO sez. 2^ con popolamento banche dati e formazione personale</p>	<p><b>GRADING:</b></p> <p><u>Risultato raggiunto (90-100%)</u></p> <p>Implementazione sw. e formazione del personale.</p> <p><u>Risultato parzialmente raggiunto ( 50-89%):</u></p> <p>Attuazione della sola fase di acquisto del sw.</p> <p><u>Risultato non raggiunto (0-49%):</u></p> <p>Mancata implementazione del sw e mancata formazione personale</p>	<p><b>RISORSE UMANE:</b></p> <p>Funzionario di Cat. D Sistemi Informativi con impatto sui processi e la formazione per tutto il personale delle aree.</p> <p><b>RISORSE FINANZIARIE :</b></p> <p>Programma investimenti informatici.</p> <p><b>RISORSE STRUMENTALI:</b></p> <p>Hardware e Software in dotazione all'Ente Programmi operativi specifici.</p>

DESCRIZIONE OBIETTIVO STRATEGICO I	AMBITO PERFORMANCE ORG. (art. 8 D.Lgs 150/2009)	PIANO DI AZIONE (Interventi/fasi) <b>SINTESI</b>	RISULTATO ATTESO (Target)	INDICATORE DI RISULTATO (qualità, efficienza, quantità, tempo, input/output, on/off)	Risorse Umane, finanziarie, strumentali previste ( <b>sintetica-esautiva</b> )
<p><b>Obiettivo 2</b></p> <p><b>ATTUAZIONE DELLE “MISURE ORGANIZZATIVE DI CARATTERE GENERALE” CONTENUTE NEL PIAO SOTTO SEZIONE RISCHI CORRUTTIVI E TRASPARENZA, PER LE RISPETTIVE COMPETENZE.</b></p> <p><u><b>Peso 10,00 %</b></u></p> <p><b>Coinvolgimento di tutte le Direzioni e le Posizioni Organizzative:</b></p> <p>a) Dir: Affari Generali – Finanze-Risorse Umane Peso 33,3%</p> <p>b) Direz.Patrim.Gest.Terr. prot. Civile e Gare. Peso 33,3%</p> <p>c) Direz.Pianif.Terr. e Ambiente-Entrate Tributarie. Peso 33,3%</p>	<p><b>Lettera b)</b></p> <p>b) “ l’attuazione di piani e programmi, ovvero la misurazione dell’effettivo grado di attuazione dei medesimi, nel rispetto delle fasi e dei tempi previsti, degli standard qualitativi e quantitativi definiti, del livello previsto di assorbimento delle risorse”.</p>	<p>n. 1 Attuazione di tutte le azioni preventive e di controllo previste dal “Codice di comportamento” adottato dall’ente.</p> <p>n. 2 Attuazione di tutte le azioni preventive in materia di inconfiribilità e incompatibilità degli incarichi (art. 1, commi 49 e 50 della legge n. 190 del 2012).</p> <p>n. 3 Attuazione di tutte le azioni preventive in materia di contratti per lavori, forniture e servizi, nonché per l’affidamento di incarichi esterni e controlli periodici conformità esecuzione dei contratti rispetto al capitolato e all’offerta migliorativa dell’aggiudicatario con report semestrali al Segretario Generale.</p> <p>n. 4 Corretta e tempestiva risposta alle richieste di accesso civico presentate da cittadini e utenti, nel rispetto dei diritti degli eventuali soggetti contro interessati.</p> <p>n. 5 Costante aggiornamento del “registro degli accessi” pubblicato nella sezione “Amministrazione trasparente”, sotto-sezione “Altri contenuti”, del sito web istituzionale.</p> <p>n. 6 Presenza, nella sezione “Amministrazione trasparente”, per quanto di competenza del Servizio, dei dati e delle informazioni previste dal decreto legislativo n. 33 del 2013 e dall’allegato D del PIAO Sotto Sezione rischi corruttivi e trasparenza</p>	<p>Attuazione misure anticorruzione, di integrità e trasparenza previste nel PTCT nei Settori e materie a rischio.</p>	<p>Numero e qualità delle misure programmate in ciascun Settore/ su numero misure portate a termine in ciascun settore rispetto alle previsioni del PTCP.</p>	<p>Risorse umane coinvolte:</p> <p>Dirigenza – P.O. e personale di comparto-</p> <p>Risorse strumentali: Software/Programmi operativi specifici e piani di formazione dedicati</p>

		<p>nei tempi e con le modalità previste dalla normativa.</p> <p>n. 7 Dati e informazioni completi, costantemente aggiornati e pubblicati in formato aperto e/o elaborabile, secondo le indicazioni tecniche fornite dall'ANAC con la propria deliberazione n. 141 del 2019.</p>			
--	--	---	--	--	--



CITTA' DI DOMODOSSOLA

**PIANO OBIETTIVI DI PERFORMANCE 2023 - 2025**  
**ESERCIZIO 2023**

**OBIETTIVI STRATEGICI DI PERFORMANCE INDIVIDUALE**

**(DIRIGENZA)**

**OBIETTIVO STRATEGICO DI PERFORMANCE INDIVIDUALE  
ESERCIZIO 2023**

*AREA AFFARI GENERALI – SERVIZI AL CITTADINO – SERVIZI SOCIO ASSISTENZIALI  
AD INTERIM – AREA FINANZE – RISORSE UMANE –*

**DIRIGENTE RESPONSABILE: Dott.ssa Antonella Salina**

(sino al 30.04.2023)

OBIETTIVO STRATEGICO (Generale o individuale)	AMBITO PERFORMANCE ORG. (art. 8 D.Lgs 150/2009)	PIANO DI AZIONE (Interventi/fasi) <b>SINTESI</b>	RISULTATO ATTESO (Target)	INDICATORE DI RISULTATO (qualità, efficienza, quantità, tempo,input/output,on/off)	RISORSE UMANE COINVOLTE E RISORSE FINANZIARIE
<p><b>PIAO – 2023/2025</b> <b>Piano Integrato di</b> <b>Attività e Organizzazione</b> (art. 6 del D.L. n. 80/2021, convertito in legge n.113/2021)</p> <p><b>Peso 30%</b></p>	<p><b>Lettera d):</b> “la modernizzazione e il miglioramento qualitativo dell’organizzazione e delle competenze professionali e la capacità di attuazione di piani e programmi”.</p>	<ol style="list-style-type: none"> <li>1.revisione degli assetti organizzativi che consenta una gestione integrale e integrata dei diversi contenuti del PIAO</li> <li>2.individuazione delle priorità strategiche del PIAO, contestualizzando i contenuti dei documenti di programmazione pluriennali già adottati (DUP)</li> <li>3. esame dei contenuti dei documenti di programmazione pluriennali per ricondurli alle diverse sezioni del PIAO;</li> <li>4.aggiornamento obiettivi e misure attuative in materia di contrasto alla corruzione,</li> <li>5. elenco delle procedure da semplificare e da reingegnerizzare ogni anno, inclusa la graduale misurazione dei tempi effettivi di completamento delle procedure effettuata attraverso strumenti automatizzati;</li> <li>6. modalità e azioni finalizzate a realizzare la piena accessibilità alle amministrazioni, fisica e digitale, da parte dei cittadini ultrasessantacinquenni e dei cittadini con disabilità;</li> <li>7. modalità e azioni finalizzate al pieno rispetto della parità di genere</li> </ol>	<p>Redazione ed approvazione del P.I.A.O. entro i termini previsti</p>	<p>*Presentazione del PIAO *Delibera di approvazione entro i termini previsti.</p> <p><b>Grading:</b> <u>Risultato raggiunto (90-100%):</u> Piano di azioni realizzato e indicatori prefissati.</p> <p><u>Risultato parzialmente raggiunto ( 50-89%):</u> Mancata approvazione del Piano e numero di Azioni previste realizzate n. 5/7</p> <p><u>Risultato non raggiunto (0-49%):</u> _Mancata presentazione del Piano entro i termini previsti.</p>	<p>Risorse umane coinvolte: i dirigenti, le P.O., personale di comparto dedicato.</p> <p>Risorse finanziarie: attività interna con invarianza della spesa.</p>

**OBIETTIVO STRATEGICO DI PERFORMANCE INDIVIDUALE  
ESERCIZIO 2023**

*AREA : LAVORI PUBBLICI – PATRIMONIO - PROTEZIONE CIVILE - GARE*

DIRIGENTE RESPONSABILE: Ing. Marco Guatta

<b>OBIETTIVO STRATEGICO</b> <b>(Generale o individuale)</b>	<b>AMBITO PERFORMANCE ORG.</b> (art. 8 D.Lgs 150/2009)	<b>PIANO DI AZIONE</b> (Interventi/fasi) <b>SINTESI</b>	<b>RISULTATO ATTESO</b> (Target)	<b>INDICATORE DI RISULTATO</b> (qualità, efficienza, quantità, tempo,input/output,on/off)	<b>RISORSE UMANE COINVOLTE E RISORSE FINANZIARIE</b>
<p style="text-align: center;"><b>I</b></p> <p>Pianificazione, attuazione e formalizzazione dei risultati raggiunti su interventi legati alla razionalizzazione ed al contenimento delle risorse idriche ed energetiche.</p> <p><b>PESO: 15%</b></p>	<p>Let. b)</p> <p>Attuazione di piani e programmi, ovvero la misurazione dell'effettivo grado di attuazione dei medesimi, nel rispetto delle fasi e dei tempi previsti, degli standard qualitativi e quantitativi definiti, del livello previsto di assorbimento delle risorse;</p>	<ol style="list-style-type: none"> <li>1. Organizzazione delle attività tecnico amministrative di collaudo allo scopo di individuare quanto ancora da realizzare al fine di pervenire alla collaudabilità delle opere.</li> <li>2. Verifica delle attività e tenuta dei rapporti con il collaudatore.</li> <li>3. Predisposizione degli atti di approvazione del collaudo.</li> <li>4. Realizzazione di attività volte alla divulgazione dei risultati ottenuti.</li> </ol>	<ol style="list-style-type: none"> <li>1. Emissione degli atti di collaudo.</li> <li>2. Predisposizione di report, relazioni ovvero filmati atti alla pubblicazione o comunque alla divulgazione dei risultati ottenuti in materia di contenimento dei consumi degli impianti di P.I.</li> <li>3. Riduzione delle perdite nell'uso della risorsa idrica sugli impianti di irrigazione del verde pubblico.</li> </ol>	<p>Chiusura delle attività entro l'anno.</p> <p style="text-align: center;"><b>Grading</b></p> <p><u>Risultato raggiunto</u> ( 96 - 100%) Almeno 4/4 delle fasi</p> <p><u>Risultato parzialm. Raggiunto</u> ( 71 - 95%) Almeno 3/4 delle fasi</p> <p><u>Risultato parzialm. raggiunto</u> ( 51 - 70%) Almeno 2/4 delle fasi</p> <p><u>Risultato non raggiunto</u> ( 0-50%) Meno di 1/4 delle fasi</p>	<p><b>Risorse umane coinvolte:</b></p> <p>Funzionario Direttivo (P.O.)</p> <p>n.1 Istr. Dir. Cat.D</p> <p>n.1 Istr. Amm. Cat. C</p> <p>n°4 Pers. Man. Cat. B</p> <p><b>Risorse finanziarie:</b></p> <p>nessuna</p> <p><b>Risorse strumentali:</b></p> <p>nessuna</p>

<b>OBIETTIVO STRATEGICO</b> <b>(Generale o individuale)</b>	<b>AMBITO PERFORMANCE ORG.</b> (art. 8 D.Lgs 150/2009)	<b>PIANO DI AZIONE</b> (Interventi/fasi) <b>SINTESI</b>	<b>RISULTATO ATTESO</b> (Target)	<b>INDICATORE DI RISULTATO</b> (qualità, efficienza, quantità, tempo, input/output, on/off)	<b>RISORSE UMANE COINVOLTE E RISORSE FINANZIARIE</b>
<p style="text-align: center;"><b>II</b></p> <p>Aggiornamento del piano di protezione civile razionalizzazione attività e procedure, condivisione di queste con le associazioni di volontariato convenzionate con l'Ente.</p> <p><b>Peso 15%</b></p>	<p>Lett. b)</p> <p>Attuazione di piani e programmi, ovvero la misurazione dell'effettivo grado di attuazione dei medesimi, nel rispetto delle fasi e dei tempi previsti, degli standard qualitativi e quantitativi definiti, del livello previsto di assorbimento delle risorse;</p>	<ol style="list-style-type: none"> <li>1. Individuazione delle figure professionali ed aggiornamento delle anagrafiche del piano.</li> <li>2. Individuazione delle risorse, pianificazione delle azioni ed aggiornamento delle procedure del piano.</li> <li>3. Predisposizione degli atti di approvazione.</li> <li>4. Condivisione di quanto approvato con le associazioni coinvolte.</li> </ol>	<p>Aggiornamento del piano comunale di Protezione Civile e sottoposizione dei relativi atti all'approvazione della G.C.</p>	<p>Chiusura delle attività entro l'anno.</p> <p style="text-align: center;"><b>Grading</b></p> <p><u>Risultato raggiunto</u> ( 96 - 100%) Almeno 4/4 delle fasi</p> <p><u>Risultato parzialm. Raggiunto</u> ( 71 - 95%) Almeno 3/4 delle fasi</p> <p><u>Risultato parzialm. raggiunto</u> ( 51 - 70%) Almeno 2/4 delle fasi</p> <p><u>Risultato non raggiunto</u> ( 0-50%) Meno di 1/4 delle fasi</p>	<p><b>Risorse umane coinvolte:</b></p> <p>Funzionario Direttivo (P.O.)</p> <p>oltre a :</p> <p>n.1 Istr. Tec. Cat. C</p> <p><b>Risorse finanziarie:</b></p> <p>nessuna</p> <p><b>Risorse strumentali:</b></p> <p>nessuna</p>

**OBIETTIVO STRATEGICO DI PERFORMANCE INDIVIDUALE  
ESERCIZIO 2023**

*AREA PIANIFICAZIONE TERRITORIALE – AMBIENTE – ATTIVITA' PRODUTTIVE – ENTRATE TRIBUTARIE*

DIRIGENTE RESPONSABILE: Arch. Paolo Tecchio

DESCRIZIONE OBIETTIVO STRATEGICO INDIVIDUALE	AMBITO PERFORMANCE ORG. (art. 8 D.Lgs 150/2009)	PIANO DI AZIONE (Interventi/fasi) <b>SINTESI</b>	RISULTATO ATTESO (Target)	INDICATORE DI RISULTATO (qualità, efficienza, quantità, tempo, input/output, on/off)	Risorse Umane, finanziarie, strumentali previste
<p><b>A – PIANIFICAZIONE URBANISTICA</b></p> <p><b>Individuazione aree sciabili e contestuale redazione variante di adeguamento del P.R.G.C. (L.R. n.2/2009).</b></p> <p><b>Peso 15 %</b></p>	<p>Lett. a):</p> <p>Attuazione di politiche e il conseguimento di obiettivi collegati ai bisogni e alle esigenze della collettività.</p>	<p>1. Individuazione delle aree sciabili e di sviluppo montano:</p> <ul style="list-style-type: none"> <li>- aree già attrezzate o da ristrutturare;</li> <li>- aree destinate al potenziamento;</li> <li>- nuove aree;</li> <li>- aree per bacini idrici per innervamento programmato;</li> <li>- aree destinate alla pratica di attività ludico-sportive durante il periodo estivo.</li> </ul> <p>2. Redazione variante parziale al P.R.G.C.</p>	<p>1. Delimitazione degli ambiti territoriali dell'area sciabile.</p> <p>2. Aggiornamento cartografico e nuova specifica normativa per le "aree sciabili e di sviluppo montano" del P.R.G.C.</p>	<p><b>Grading:</b> <u>Risultato raggiunto(96-100%):</u> proposta alla Regione Piemonte con deliberazione del Consiglio Comunale delle "aree sciabili e di sviluppo montano"; adozione progetto preliminare della variante parziale al P.R.G.C.</p> <p><u>Risultato parzialmente raggiunto (71-95%):</u> proposta alla Regione Piemonte con deliberazione del Consiglio Comunale delle "aree sciabili e di sviluppo montano".</p> <p><u>Risultato parzialmente raggiunto (51-70%)</u> redazione proposta "aree sciabili e di sviluppo montano".</p> <p><u>Risultato non raggiunto (0-50%)</u> Mancata attuazione del piano di azione.</p>	<p><i>Risorse umane coinvolte:</i> dirigente n. 1 Cat. D</p> <p><i>Risorse finanziarie:</i> attività interna.</p>



DESCRIZIONE OBIETTIVO STRATEGICO INDIVIDUALE	AMBITO PERFORMANCE ORG. (art. 8 D.Lgs 150/2009)	PIANO DI AZIONE (Interventi/fasi) <b>SINTESI</b>	RISULTATO ATTESO (Target)	INDICATORE DI RISULTATO (qualità, efficienza, quantità, tempo, input/output, on/off)	Risorse Umane, finanziarie, strumentali previste ( <b>sintetica-esautiva</b> )
<p><b>B Ambiente</b></p> <p>REGOLAMENTO PER LA GESTIONE DEI RIFIUTI D.lgs. n.152/2006 come modificato dal d.lgs. n.116/2020</p> <p><b>Peso 15 %</b></p>	<p>Let.t.a): Attuazione di politiche e il conseguimento di obiettivi collegati ai bisogni e alle esigenze della collettività.</p>	<p>Individuazione delle:</p> <p>a) misure per assicurare la tutela igienico-sanitaria in tutte le fasi della gestione dei rifiuti urbani;</p> <p>b) modalità del servizio di raccolta e trasporto dei rifiuti urbani;</p> <p>c) modalità del conferimento, della raccolta differenziata e del trasporto dei rifiuti urbani; promozione del recupero degli stessi;</p> <p>d) norme atte a garantire una distinta ed adeguata gestione dei rifiuti urbani pericolosi e dei rifiuti da esumazione ed estumulazione;</p> <p>e) misure necessarie ad ottimizzare le forme di conferimento, raccolta e trasporto dei rifiuti primari di imballaggio in sinergia con altre frazioni merceologiche, fissando standard minimi da rispettare;</p> <p>f) modalità di esecuzione della pesata dei rifiuti urbani prima di inviarli al recupero e allo smaltimento.</p> <p>Coordinamento dei nuovi criteri di classificazione dei rifiuti urbani, prodotti dalle utenze non domestiche e la disciplina della tassa sui rifiuti.</p>	<p>Disciplina della gestione dei rifiuti urbani, nel rispetto dei principi di trasparenza, efficienza, efficacia ed economicità.</p> <p>Redazione ed approvazione di documento con articolazione, puntuale ed approfondita, in sequenza logica legislativa delle definizioni, delle attività ed operatività, correlate al piano d'azione per la gestione dei rifiuti urbani.</p> <p>Coordinamento con la disciplina tariffaria.</p>	<p>Grading</p> <p><u>Risultato raggiunto (96-100%):</u> Completamento del PIANO D'AZIONE</p> <p><u>Risultato parzialmente raggiunto (71-95%)</u> Parziale completamento del PIANO D'AZIONE limitato alla percentuale indicata.</p> <p><u>Risultato parzialmente raggiunto (51-70%)</u> Parziale completamento del PIANO D'AZIONE limitato alla percentuale indicata;</p> <p><u>Risultato non raggiunto</u> Mancata redazione.</p>	<p><i>Risorse umane coinvolte:</i></p> <p>n. 1 P.O. n.1 cat.D</p> <p><i>Risorse finanziarie: attività interna.</i></p>

CITTA' DI DOMODOSSOLA

**PIANO OBIETTIVI DI PERFORMANCE 2023 - 2025**  
**ESERCIZIO 2023**

**OBIETTIVI STRATEGICI DI PERFORMANCE INDIVIDUALE**  
**(POSIZIONI ORGANIZZATIVE)**

**OBIETTIVO STRATEGICO DI PERFORMANCE INDIVIDUALE  
ESERCIZIO 2023**

*SETTORE : CORPO DI POLIZIA LOCALE CITTA' DI DOMODOSSOLA*

POSIZIONE ORGANIZZATIVA RESPONSABILE Dott. Marco BRONDOLO

DESCRIZIONE OBIETTIVO STRATEGICO INDIVIDUALE	AMBITO PERFORMANCE ORG. (art. 8 D.Lgs 150/2009)	PIANO DI AZIONE (Interventi/fasi) <b>SINTESI</b>	RISULTATO ATTESO (Target)	INDICATORE DI RISULTATO (qualità, efficienza, quantità, tempo, input/output, on/off)	RISORSE UMANE-FINANZIARIE- STRUMENTALI DA IMPIEGARE
<p><b>A –</b> Autoformazione Riforma Cartabia: adeguamento procedure e modulistica. Introduzione ausili tecnologici per la registrazione delle informazioni</p> <p><b>PESO: 15%</b></p>	<p>Lett. A</p> <p><b>Asse Programmatico:</b> Attuazione delle politiche attivate sulla soddisfazione finale dei bisogni della collettività (SICUREZZA URBANA)</p>	<p><b>A)</b></p> <ol style="list-style-type: none"> <li>1. Modifica della modulistica – atti di polizia giudiziaria</li> <li>2. Revisione delle procedure operative e della prossemica con gli utenti</li> <li>3. Installazione bodycam</li> <li>4. Formazione ed autoformazione del personale</li> <li>5. Verifica avvenuta formazione ed adeguamento la mutato assetto normativo, con corretto output per gli utenti</li> </ol>	<p>Completo rinnovamento delle procedure e della modulistica</p> <p>Innovazione delle procedure adottate dal personale nelle attività di polizia giudiziaria e nelle informative alle parti offese/persone sottoposte ad indagine</p> <p>Introduzione di sistemi informatici di documentazione audio-video, in conformità alle indicazioni dell'Autorità Giudiziaria</p> <p>Apprendimento dei contesti procedurali per la corretta ed efficace acquisizione delle dichiarazioni e delle conseguenti sanzioni inutilizzabilità probatoria</p> <p>Diffusione delle corrette informative, da somministrare alle parti private</p>	<p><b>Report semestrali su obiettivi predefiniti Indicatori di risultato (comparazione storica interna e comparazioni esterne)</b></p> <p><b>Grading:</b> <u>Risultato raggiunto</u> - completo aggiornamento ed innovazione delle procedure e della modulistica ( 96-100%) <u>Risultato parzialmente raggiunto</u> - parziale aggiornamento ed innovazione delle procedure e della modulistica ( 71-95%) <u>Risultato parzialmente raggiunto</u> - minimo aggiornamento ed innovazione delle procedure e della modulistica ( 51-70%) <u>Risultato non raggiunto</u> - sostanziale rigetto delle innovazioni e degli aggiornamenti (0-50%)</p>	<p>Risorse umane coinvolte: n.2 Vice- Commissari P.L. Cat. D</p> <p>n. 9 operatori di Polizia Locale (Agenti, Agenti Scelti, Assistenti) Cat.C</p> <p>Risorse finanziarie: risorse vincolate ex art.208 CdS</p> <p>Risorse strumentali: dotazioni informatiche, formazione ed autoformazione specialistica</p>

<p><b>B – Revisione Regolamento sull'armamento del Corpo di Polizia Locale</b> <b>PESO: 15%</b></p>	<p><b>Asse Programmatico:</b> (SICUREZZA URBANA)</p>	<p><b>B)</b> 1) Predisposizione della bozza di Regolamento, aggiornata alle modifiche normative 2) Approvazione ed attuazione</p>	<p>Implementazione della sicurezza urbana</p>	<p><b>Report semestrali con grado di condivisione e valutazione della direzione politica</b></p> <p><b>Grading:</b> <u>Risultato raggiunto</u> - Completamento predisposizione del Regolamento, approvazione ed attuazione, con trasmissione agli organi competenti ( 96-100%)</p> <p><u>Risultato parzialmente raggiunto</u> - predisposizione della bozza di Regolamento, approvazione, ma senza seguito pratico operativo ( 71-95%)</p> <p><u>Risultato parzialmente raggiunto</u> - predisposizione bozza Regolamento ( 51-70%)</p> <p><u>Risultato non raggiunto</u> - Raccolta materiale normativo e dottrinario, senza predisposizione della bozza di Regolamento (0-50%)</p>	<p>Risorse umane coinvolte: n.1 Commissario Capo P.L. Cat. D (p.o)</p> <p>Risorse finanziarie: nn</p> <p>Risorse strumentali:</p> <ul style="list-style-type: none"> <li>• dotazioni informatiche</li> <li>• materiale prodotto in esito a ricerca normativa interna</li> </ul>
---	--	---	---	--	---

**OBIETTIVO STRATEGICO DI PERFORMANCE INDIVIDUALE  
ESERCIZIO 2023**

*AREA AFFARI GENERALI, SERVIZI AL CITTADINO E SERVIZI SOCIO ASSISTENZIALI  
SETTORE Affari Generali*

POSIZIONE ORGANIZZATIVA RESPONSABILE Luca Di Coscio

OBIETTIVO STRATEGICO (Generale o individuale)	AMBITO PERFORMANCE ORG. (art. 8 D.Lgs 150/2009)	PIANO DI AZIONE (Interventi/fasi) <i>SINTESI</i>	RISULTATO ATTESO (Target)	INDICATORE DI RISULTATO (qualità, efficienza, quantità, tempo,input/output,on/off)	RISORSE UMANE COINVOLTE E RISORSE FINANZIARIE
<p>Approntamento nuovo Regolamento per la concessione di patrocini</p> <p><b>PESO: 15%</b></p>	<p>Art. 8. Ambiti di misurazione e valutazione della performance organizzativa:</p> <p>e) lo sviluppo qualitativo e quantitativo delle relazioni con i cittadini, i soggetti interessati, gli utenti e i destinatari dei servizi, anche attraverso lo sviluppo di forme di partecipazione e collaborazione</p>	<p>1 – Revisione del vigente regolamento e sua attualizzazione enucleando dal vigente la parte relativa ai patrocini (per la parte relativa alla concessione di contributi provvederà altro Settore)</p> <p>2 – Cura della procedura di sottoposizione agli organi competenti all'approvazione dello strumento regolamentare</p> <p>3 – Predisposizione della proposta deliberativa per Giunta Comunale (approvazione proposta del regolamento)</p> <p>4 – Cura del passaggio della proposta regolamentare nell'ambito della Commissione Consultiva permanente competente (1' Commissione Consultiva permanente-Statuto e Regolamenti)</p> <p>5 - Predisposizione della proposta deliberativa per Consiglio Comunale (approvazione regolamento)</p>	<p>Approvazione da parte del Consiglio Comunale del nuovo regolamento per la concessione di patrocini</p>	<p><b>GRADING:</b></p> <p>Risultato raggiunto (96-100%):</p> <p>Approvazione del nuovo regolamento da parte del Consiglio Comunale</p> <p>Risultato parzialmente raggiunto (71%-95%)</p> <p>Approvazione della proposta di nuovo regolamento da parte della Giunta Comunale</p> <p>Risultato non raggiunto (0-50%):</p> <p>Mancata redazione della proposta di nuovo regolamento</p>	<p><u>Risorse Umane:</u></p> <p><i>Nessuna</i></p> <p><u>Risorse finanziarie da P.E.G.:</u></p> <p><i>Nessuna</i></p>

OBIETTIVO STRATEGICO (Generale o individuale)	AMBITO PERFORMANCE ORG. (art. 8 D.Lgs 150/2009)	PIANO DI AZIONE (Interventi/fasi) <b>SINTESI</b>	RISULTATO ATTESO (Target)	INDICATORE DI RISULTATO (qualità, efficienza, quantità, tempo,input/output,on/off)	RISORSE UMANE COINVOLTE E RISORSE FINANZIARIE
<p>Costituzione della Consulta dei Giovani del Comune di Domodossola</p> <p><b>PESO: 15%</b></p>	<p>Art. 8. Ambiti di misurazione e valutazione della performance organizzativa:</p> <p>e) lo sviluppo qualitativo e quantitativo delle relazioni con i cittadini, i soggetti interessati, gli utenti e i destinatari dei servizi, anche attraverso lo sviluppo di forme di partecipazione e collaborazione</p>	<p>1-Pubblicizzazione delle varie fasi dell'evento partecipativo secondo gli indirizzi operativi che verranno impartiti dal Sindaco che detiene la delega alle Politiche Giovanili</p> <p>2-Raccolta candidature così come previsto dall'art. 4 del vigente Regolamento della Consulta dei Giovani</p> <p>3-Valutazione sull'ammissibilità delle candidature e so delle stesse al Sindaco</p> <p>4-Formazione della graduatoria sì come previsto dall'art. 8, comma 1, del vigente Regolamento della Consulta dei Giovani</p> <p>5-Predisposizione atto sindacale di nomina della Consulta dei Giovani del Comune di Domodossola con la cura anche del coinvolgimento dei Capigruppo consiliari sì come previsto dall'art. 8, comma 2, del vigente Regolamento della Consulta dei Giovani</p> <p>6-Convocazione della prima riunione della Consulta dei Giovani del Comune di Domodossola sì come previsto dall'art. 8, comma 11, del vigente Regolamento della Consulta dei Giovani</p> <p>7-Assistenza al Sindaco nella riunione di insediamento</p>	<p>Insediamiento della Consulta dei Giovani</p>	<p>Insediamiento della Consulta dei Giovani</p> <p><b>GRADING:</b></p> <p>Risultato raggiunto (96-100%): Soddisfatte tutte le previsioni del Piano d'Azione sino alla convocazione degli eletti alla riunione di insediamento da tenersi alla presenza del Sindaco</p> <p>Risultato parzialmente raggiunto (71-95%): Soddisfatte le previsioni sino al punto 5 del Piano di Azione</p> <p>Risultato parzialmente raggiunto (51-70%): Soddisfatte le previsioni sino al punto 3 del Piano di Azione</p> <p>Risultato non raggiunto (0-50%): Mancato avvio dell'iter previsto dal Piano di Azione</p>	<p><u>Risorse Umane:</u></p> <p><i>N. 1 operatore dell'Ufficio Politiche Giovanili</i></p> <p><u>Risorse finanziarie da P.E.G. :</u></p> <p><i>Previsione di minimo fondo per Fondi per la stampa del manifesto informativo che avvia l'iter per la raccolta delle candidature</i></p>



**OBIETTIVO STRATEGICO DI PERFORMANCE INDIVIDUALE  
ESERCIZIO 2023**

*AREA AFFARI GENERALI, SERVIZI AL CITTADINO E SERVIZI SOCIO ASSISTENZIALI  
SETTORE Servizi al Cittadino*

**POSIZIONE ORGANIZZATIVA RESPONSABILE Dott.ssa Franca Maltempi**

OBIETTIVO STRATEGICO (Generale o individuale)	AMBITO PERFORMANCE ORG. (art. 8 D.Lgs 150/2009)	PIANO DI AZIONE (Interventi/fasi) <b>SINTESI</b>	RISULTATO ATTESO (Target)	INDICATORE DI RISULTATO (qualità, efficienza, quantità, tempo,input/output,on/off)	RISORSE UMANE COINVOLTE E RISORSE FINANZIARIE
<p><b>Implementazione sistema di sponsorizzazione</b> per la realizzazione di mostra d'arte di rilievo nazionale a Palazzo San Francesco dal 30/06/2023 a 31/12/2023 (date indicative)</p> <p><b>PESO: 15%</b></p>	<p>Art. 8. Ambiti di misurazione e valutazione della performance organizzativa: Lett. g) la qualità e la quantità delle prestazioni e dei servizi erogati;</p> <p><b>Asse programmatico:</b> Implementazione sistema di sponsorizzazione per la realizzazione di eventi culturali di spicco correlati ai musei civici</p>	<p>1 - Reperimento risorse esterne tramite redazione e bando di avviso pubblico</p> <p>2 - Gestione eventuali risorse acquisite con avviso pubblico per il finanziamento dell'evento e redazione dei contratti di sponsorizzazione</p> <p>3 - Accordo di partenariato con Fondazione Bagatti Valsecchi per la realizzazione della mostra</p>	<p>Finanziamento di eventi culturali nei musei finalizzati all'inserimento della Città fra i circuiti del turismo culturale di eccellenza</p>	<p><b>Grading:</b> Risultato raggiunto (80-100%) Piano di azione ultimato</p> <p>Risultato parzialmente raggiunto (50-79%) Messa in essere di due sole delle 3 attività previste nel piano di azione</p> <p>Risultato non raggiunto (0-49%) Piano di azione giudicato insufficiente.</p>	<p><u>Risorse Umane:</u></p> <p>N. 1 C</p> <p>N. 1 A</p> <p><u>Risorse finanziarie da P.E.G.:</u> cap. 487/1/1 cap. 218/1/1 cap. 2170/1032/1</p>

OBIETTIVO STRATEGICO (Generale o individuale)	AMBITO PERFORMANCE ORG. (art. 8 D.Lgs 150/2009)	PIANO DI AZIONE (Interventi/fasi) <i>SINTESI</i>	RISULTATO ATTESO (Target)	INDICATORE DI RISULTATO (qualità, efficienza, quantità, tempo,input/output,on/off)	RISORSE UMANE COINVOLTE E RISORSE FINANZIARIE
<p><b>Redazione di nuovo regolamento per la concessione di contributi per eventi e attività Culturali, Turistiche di Educazione e Sport</b></p> <p><b>PESO: 15%</b></p>	<p>Art. 8. Ambiti di misurazione e valutazione della performance organizzativa: Lett. g) la qualità e la quantità delle prestazioni e dei servizi erogati;</p> <p><b>Asse programmatico:</b> Ammodernamento e razionalizzazione delle procedure connesse alla gestione di contributi nell'ambito della Cultura, Turismo, Istruzione e Sport</p>	<p>1 – Approfondimento delle normative e confronto con realtà analoghe a livello nazionale</p> <p>2 – Redazione del regolamento</p> <p>3 – Presentazione del regolamento alla Giunta e successiva trasmissione dello stesso alla Commissione competente</p>	<p>Razionalizzazione delle procedure sia interne che esterne all'Ente</p>	<p><b>Grading:</b> Risultato raggiunto (80-100%) Piano di azione ultimato</p> <p>Risultato parzialmente raggiunto (50-79%) Messa in essere di due sole delle tre attività previste nel piano di azione</p> <p>Risultato non raggiunto (0-49%) Piano di azione giudicato insufficiente.</p>	<p><u>Risorse Umane:</u></p> <p>N. 1 D</p> <p>N. 1 C</p> <p><u>Risorse finanziarie da P.E.G.:</u></p> <p><i>per le attività in argomento non sussistono costi diretti</i></p>

**OBIETTIVO STRATEGICO DI PERFORMANCE INDIVIDUALE  
ESERCIZIO 2023**

*AREA AFFARI GENERALI, SERVIZI AL CITTADINO E SERVIZI SOCIO ASSISTENZIALI  
SETTORE Servizi Socio Assistenziali*

POSIZIONE ORGANIZZATIVA RESPONSABILE: Dott.ssa Cecilia Quagliaroli

OBIETTIVO STRATEGICO (Generale o individuale)	AMBITO PERFORMANCE ORG. (art. 8 D.Lgs 150/2009)	PIANO DI AZIONE (Interventi/fasi) <b>SINTESI</b>	RISULTATO ATTESO (Target)	INDICATORE DI RISULTATO (qualità, efficienza, quantità, tempo,input/output,on/off)	RISORSE UMANE COINVOLTE E RISORSE FINANZIARIE
<p><b>Revisione Regolamento per l'accesso ed erogazione dei Servizi sociali del Comune di Domodossola e relativa documentazione di attuazione .</b></p> <p><b>PESO: 30%</b></p>	<p>Art.8 Ambiti di misurazione e valutazione della performance organizzativa.</p> <p><i>Let. g)</i> la qualità e la quantità delle prestazioni e dei servizi erogati;</p>	<p>A) Revisione del Regolamento che si ispiri ai principi di chiarezza, precisione, uniformità, semplicità ed economia e che possa garantire le risposte ai cittadini afferenti ai nuovi bisogni, in linea con le realtà vicine e nel rispetto della vigente normativa. Il nuovo regolamento deve essere coerente con le norme contenute negli altri Regolamenti comunali</p> <p>Predisposizione della bozza di regolamento aggiornata. Revisione delle procedure operative e formazione del personale</p> <p>B) Trasmissione della bozza di regolamento per azione consultiva e preparatoria del provvedimento da parte della Commissione Consultiva</p> <p>C) predisposizione della Delibera di Consiglio Comunale di approvazione del nuovo Regolamento per l'accesso ed erogazione dei Servizi sociali del Comune di Domodossola.</p>	<p>Completo rinnovamento delle procedure e della modulistica</p> <p>La necessità di revisione negli anni è diventata irrinunciabile per garantire un migliore lavoro, ma anche una procedura più snella e gestibile da parte degli uffici., ma soprattutto una risposta puntuale ai cittadini</p> <p>Una revisione meticolosa frutto di un importante e lungo percorso da parte degli uffici dei servizi sociali. Quando si scrivono o si riscrivono le regole democratiche queste vanno condivise, perché hanno valore assoluto se valgono per tutti e non solo per una parte.</p> <p>Innovazione delle procedure adottate dal personale nelle attività dei servizi sociali e nelle informative agli utenti dei servizi</p> <p>Utilizzo di sistemi informatici per l'acquisizione di documenti integrativi necessari al completamento delle pratiche per agevolare l'utenza.</p> <p>Conseguimento dei contesti procedurali per la corretta ed efficace acquisizione delle dichiarazioni e delle conseguenti autorizzazioni all'accesso ai contributi</p> <p>Divulgazione delle corrette informative ai cittadini</p>	<p>Report semestrali con grado di condivisione e valutazione della direzione politica</p> <p>Grading: Risultato raggiunto - Completamento predisposizione del Regolamento, approvazione ed attuazione, con trasmissione agli organi competenti ( 96-100%)</p> <p>Risultato parzialmente raggiunto - predisposizione della bozza di Regolamento, approvazione, ma senza seguito pratico operativo ( 71-95%)</p> <p>Risultato parzialmente raggiunto - predisposizione bozza Regolamento ( 51-70%)</p> <p>Risultato non raggiunto - Raccolta materiale normativo e dottrinario, senza predisposizione della bozza di Regolamento (0-50%)</p>	<p><u>Risorse Umane:</u></p> <p><i>N. 1 Istruttore Direttivo cat.D</i></p> <p><i>n.1 Istruttore cat.C</i></p> <p><u>Risorse finanziarie da P.E.G.:</u> Nessuna</p> <p><u>Risorse strumentali:</u></p> <p>•dotazioni informatiche</p> <p>•materiale prodotto in esito a ricerca normativa interna</p>

**OBIETTIVO STRATEGICO DI PERFORMANCE INDIVIDUALE  
ESERCIZIO 2023**

*AREA LAVORI PUBBLICI – PATRIMONIO - PROTEZIONE CIVILE - GARE*

POSIZIONE ORGANIZZATIVA RESPONSABILE: Ing. Mauro Bergamaschi

DESCRIZIONE OBIETTIVO STRATEGICO INDIVIDUALE	AMBITO PERFORMANCE ORG. (art. 8 D.Lgs 150/2009)	PIANO DI AZIONE (Interventi/fasi) <b>SINTESI</b>	RISULTATO ATTESO (Target)	INDICATORE DI RISULTATO (qualità, efficienza, quantità, tempo, input/output,on/off)	RISORSE UMANE, FINANZIARIE E STRUMENTALI PREVISTE (sintetica- esaustiva)
<p><b>Pianificazione, attuazione e formalizzazione dei risultati raggiunti su specifici interventi legati alla razionalizzazione ed al contenimento delle risorse idriche ed energetiche.</b></p>	<p>Let. b)</p> <p>Attuazione di piani e programmi, ovvero la misurazione dell'effettivo grado di attuazione dei medesimi, nel rispetto delle fasi e dei tempi previsti, degli standard qualitativi e quantitativi definiti, del livello previsto di assorbimento delle risorse;</p>	<p>1. Organizzazione delle attività da eseguirsi sul campo da parte del collaudatore al fine di individuare quanto ancora da realizzare al fine di pervenire alla collaudabilità delle opere.</p> <p>2. Verifica delle attività e tenuta dei rapporti con il collaudatore.</p> <p>3. Predisposizione degli atti di approvazione del collaudo.</p>	<p>Miglioramento della fruibilità degli impianti da parte dell'utenza e abbattimento dei consumi energetici.</p> <p><b>Criticità</b></p> <p>Verifica dell'attuale stato di avanzamento delle pratiche amministrative</p>	<p>Chiusura delle attività entro l'anno.</p> <p><b>Grading</b></p> <p><u>Risultato raggiunto</u> ( 96 - 100%) Almeno 3/3 delle fasi</p> <p><u>Risultato parzialm. Raggiunto</u> ( 71 - 95%) Almeno 2/3 delle fasi</p> <p><u>Risultato parzialm. raggiunto</u> ( 51 - 70%) Almeno 1/3 delle fasi</p> <p><u>Risultato non raggiunto</u> ( 0-50%) Meno di 0/3 delle fasi</p>	<p><b>Risorse umane coinvolte:</b></p> <p>Funzionario Direttivo ( P.O. )</p> <p>oltre a :</p> <p>n.1 Istr. Dir. Cat. D</p> <p>n.1 Istr. Amm. Cat. C</p> <p>n°4 Pers. Man. Cat. B</p> <p><b>Risorse finanziarie:</b></p> <p>nessuna</p> <p><b>Risorse strumentali:</b></p> <p>nessuna</p>

DESCRIZIONE OBIETTIVO STRATEGICO INDIVIDUALE	AMBITO PERFORMANCE ORG. (art. 8 D.Lgs 150/2009)	PIANO DI AZIONE (Interventi/fasi) <i>SINTESI</i>	RISULTATO ATTESO (Target)	INDICATORE DI RISULTATO (qualità, efficienza, quantità, tempo, input/output,on/off)	RISORSE UMANE, FINANZIARIE E STRUMENTALI PREVISTE (sintetica- esaustiva)
<p><b>Aggiornamento del piano di protezione civile e predisposizione di una serie di attività e di razionalizzazione delle procedure.</b></p>	<p>Let. b)</p> <p>Attuazione di piani e programmi, ovvero la misurazione dell'effettivo grado di attuazione dei medesimi, nel rispetto delle fasi e dei tempi previsti, degli standard qualitativi e quantitativi definiti, del livello previsto di assorbimento delle risorse;</p>	<ol style="list-style-type: none"> <li>1. Aggiornamento delle anagrafiche del piano.</li> <li>2. Aggiornamento delle procedure del piano.</li> <li>3. Predisposizione degli atti di approvazione.</li> </ol>	<p>Miglioramento delle condizioni di gestione delle fasi di emergenza.</p> <p><b>Criticità</b></p> <p>Reale reperimento dei dati e delle disponibilità del personale coinvolto.</p>	<p>Chiusura delle attività entro l'anno.</p> <p><b>Grading</b></p> <p><u>Risultato raggiunto</u> ( 96 - 100%) Almeno 3/3 delle fasi</p> <p><u>Risultato parzialm. Raggiunto</u> ( 71 - 95%) Almeno 2/3 delle fasi</p> <p><u>Risultato parzialm. raggiunto</u> ( 51 - 70%) Almeno 1/3 delle fasi</p> <p><u>Risultato non raggiunto</u> ( 0-50%) Meno di 0/3 delle fasi</p>	<p><b>Risorse umane coinvolte:</b></p> <p>Funzionario Direttivo ( P.O. )</p> <p>oltre a :</p> <p>n.1 Istr. Tec. Cat. C</p> <p><b>Risorse finanziarie:</b></p> <p>nessuna</p> <p><b>Risorse strumentali:</b></p> <p>nessuna</p>



**OBIETTIVO STRATEGICO DI PERFORMANCE INDIVIDUALE  
ESERCIZIO 2023**

*AREA LAVORI PUBBLICI – PATRIMONIO - PROTEZIONE CIVILE - GARE*

POSIZIONE ORGANIZZATIVA RESPONSABILE: Dott. Cristian Zavettieri

DESCRIZIONE OBIETTIVO STRATEGICO INDIVIDUALE	AMBITO PERFORMANCE ORG. (art. 8 D.Lgs 150/2009)	PIANO DI AZIONE (Interventi/fasi) <b>SINTESI</b>	RISULTATO ATTESO (Target)	INDICATORE DI RISULTATO (qualità, efficienza, quantità, tempo, input/output, on/off )	Risorse Umane, finanziarie, strumentali previste ( <b>sintetica-esauriva</b> )
<p><b>A</b></p> <p><b>Analisi tecnica e messa in esercizio DI UNA PIATTAFORMA INFORMATIZZATA PER LA GESTIONE DEL P.I.A.O.</b></p> <p><b>Peso 15 %</b></p>	<p>Let. b)</p> <p>Attuazione di piani e programmi, ovvero la misurazione dell'effettivo grado di attuazione dei medesimi, nel rispetto delle fasi e dei tempi previsti, degli standard qualitativi e quantitativi definiti, del livello previsto di assorbimento delle risorse;</p>	<ol style="list-style-type: none"> <li>1. Analisi delle linee guida e del piano triennale Agid e Comunale</li> <li>2. Analisi dell'organizzazione interna all'Ente e individuazione dei punti chiave per l'adozione della piattaforma</li> <li>3. Richiesta dei preventivi nel rispetto dei fabbisogni condivisi con l'ufficio responsabile per il PIAO</li> <li>4. Acquisizione della soluzione prescelta rispetto alle funzionalità ed al valore economico delle offerte ricevute</li> <li>5. Messa in esercizio della piattaforma, abilitazione utenti preposti al caricamento dei dati iniziali</li> </ol>	<p>Adozione e messa in esercizio di una piattaforma informatizzata in grado di agevolare e gestire i flussi di dati e la valutazione dei principali indici, oltre alla produzione della documentazione relativa al P.I.A.O</p> <p><b>Criticità</b></p> <p>Coordinamento delle attività tecniche interne, analisi e valutazione delle competenze, delle risorse umane e finanziarie.</p>	<p>Progetto realizzato, in ogni fase del Piano di azione</p> <p><b>Grading:</b></p> <p><u>Risultato raggiunto</u> (96 - 100%) Almeno 4/5 delle fasi</p> <p><u>Risultato parziale</u> <u>raggiunto</u> ( 71 - 95%) Almeno 6/5 delle fasi</p> <p><u>Risultato parziale</u> <u>raggiunto</u> ( 51 - 70%) Almeno 2/5 delle fasi</p> <p><u>Risultato non raggiunto</u> (0-50%) Meno di 1/5 delle fasi</p>	<p>Risorse Umane Coinvolte:</p> <p>n. 1 Funzionario Direttivo Cat. D1</p> <p>Risorse Finanziarie: Risorse disponibili a bilancio 2023 per ufficio Sistemi Informativi, acquisizione di software specifico e modelli di piano oltre a servizi di formazione.</p> <p>Risorse Strumentali: dispositivi già in uso all'Ente</p>

<p><b>B</b></p> <p><b>Realizzazione di una rete in fibra ottica a servizio degli impianti smart city in via Rosmini, via Mattarella, connessa con la Sala Server presso il Municipio della Città di Domodossola.</b></p> <p><b>Peso 15 %</b></p>	<p>Let. b)</p> <p>Attuazione di piani e programmi, ovvero la misurazione dell'effettivo grado di attuazione dei medesimi, nel rispetto delle fasi e dei tempi previsti, degli standard qualitativi e quantitativi definiti, del livello previsto di assorbimento delle risorse;</p>	<ol style="list-style-type: none"> <li>1. Progettazione dei percorsi di rete fisici e punti di spillamento</li> <li>2. Verifica coerenza progetto di cui al punto 1 con la rete di sottoservizi presso le vie oggetto dell'intervento.</li> <li>3. Posa dell'infrastruttura in fibra ottica tramite minitubo, cavo monofibre, dalla sala server ai punti di spillamento.</li> <li>4. Terminazione e posa armadi presso i punti di rilascio della connettività</li> <li>5. Messa in esercizio e collaudo della rete in fibra ottica oggetto dell'intervento.</li> </ol>	<p>Estensione della rete in fibra ottica di proprietà dell'Ente, nella riquadrificata via Rosmini e via Mattarella al fine di consentire l'attivazione di servizi digitali nell'area.</p> <p><b>Criticità</b></p> <p>Coordinamento delle attività tecniche interne ed esterne, gestione dei fornitori e conduzione del cantiere.</p>	<p>Progetto realizzato, in ogni fase del Piano di azione</p> <p><b>Grading:</b></p> <p><u>Risultato raggiunto</u> (96 - 100%) Almeno 4/5 delle fasi</p> <p><u>Risultato parziale</u> raggiunto ( 71 - 95%) Almeno 6/5 delle fasi</p> <p><u>Risultato parziale</u> raggiunto ( 51 - 70%) Almeno 2/5 delle fasi</p> <p><u>Risultato non raggiunto</u> (0-50%) Meno di 1/5 delle fasi</p>	<p>Risorse Umane Coinvolte:</p> <p>n. 1 Funzionario Direttivo Cat. D1</p> <p>Risorse Finanziarie: Risorse disponibili a bilancio per ufficio Sistemi Informativi.</p> <p>Risorse Strumentali: dispositivi già in uso all'Ente</p>
--	---	--	--	--	---

**OBIETTIVO STRATEGICO DI PERFORMANCE INDIVIDUALE  
ESERCIZIO 2023**

*AREA PIANIFICAZIONE TERRITORIALE – AMBIENTE - ATTIVITÀ PRODUTTIVE – ENTRATE TRIBUTARIE*

POSIZIONE ORGANIZZATIVA RESPONSABILE: Dott.ssa Paola Colnago

OBIETTIVO STRATEGICO (Generale o individuale)	AMBITO PERFORMANCE ORG. (art. 8 D.Lgs 150/2009)	PIANO DI AZIONE (Interventi/fasi) <b>SINTESI</b>	RISULTATO ATTESO (Target)	INDICATORE DI RISULTATO (qualità, efficienza, quantità, tempo, input/output, on/off)	RISORSE UMANE COINVOLTE E RISORSE FINANZIARIE
<p>Redazione regolamento per completamento del piano mercato afferente all'argomento "Fiere – Mercati tematici – Forme alternative di commercio su area pubblica"</p> <p><b>PESO: 15%</b></p>	<p>art. 8 dlgs 150/2009 ambiti di misurazione e valutazione della performance organizzativa</p> <p>b) l'attuazione di piani e programmi, ovvero la misurazione dell'effettivo grado di attuazione dei medesimi, nel rispetto delle fasi e dei tempi previsti, degli standard qualitativi e quantitativi definiti, del livello previsto di assorbimento delle risorse;</p>	<ol style="list-style-type: none"> <li>1. Analisi delle disposizioni normative regionali più recenti in materia</li> <li>2. Definizione degli obiettivi dell'Amministrazione in termini di disponibilità delle aree per iniziative di promozione del territorio</li> <li>3. Definizione delle fiere e dei mercatini tematici, frequenza e criteri di partecipazione.</li> <li>4. Redazione di relazione descrittiva e di regolamento con conseguente predisposizione di atti per l'approvazione in Consiglio Comunale.</li> <li>5. Divulgazione dei contenuti e promozione delle varie forme di mercato istituite e regolamentate</li> </ol>	<p>Completare il piano mercato recentemente approvato con una sezione relativa alle fiere e mercati tematici in aggiunta al mercato del Sabato. Sono diverse forme di commercio su area pubblica, variamente denominate, in occasione di ricorrenze, festività, "riunioni straordinarie di persone", organizzate sia dal Comune sia da Associazioni, che necessitano di definizione, istituzione formale e opportuna regolamentazione. Sono attività/iniziativa che assumono anche rilevanza turistica in quanto favoriscono la conoscenza e la promozione dei prodotti di nicchia locali e sono valide occasioni di marketing territoriale con ricadute positive sulla comunità.</p>	<p>Grading</p> <p><u>Risultato raggiunto (96-100%):</u> Completamento del PIANO D'AZIONE</p> <p><u>Risultato parzialmente raggiunto ( 71-95%)</u> Completamento parziale del PIANO D'AZIONE limitato ai punti da 1 a 4 ;</p> <p><u>Risultato parzialmente raggiunto ( 51-70%)</u> Completamento parziale del PIANO D'AZIONE limitato ai punti da 1 a 3;</p> <p><u>Risultato non raggiunto</u> Mancata redazione del target</p>	<p><u>Risorse Umane:</u></p> <p>N. 1 P.O</p> <p>N.1 ISTRUTTOR E AMMINISTRATIVO C</p>

OBIETTIVO STRATEGICO (Generale o individuale)	AMBITO PERFORMANCE ORG. (art. 8 D.Lgs 150/2009)	PIANO DI AZIONE (Interventi/fasi) <i>SINTESI</i>	RISULTATO ATTESO (Target)	INDICATORE DI RISULTATO (qualità, efficienza, quantità, tempo, input/output, on/off)	RISORSE UMANE COINVOLTE E RISORSE FINANZIARIE
<p>Redazione di guida, in formato on line e cartaceo, a valenza commerciale e turistica per favorire la conoscenza e la promozione dei prodotti alimentari, agricoli, artigianali reperibili nei mercati e fiere variamente denominate che si tengono a Domodossola.</p> <p><b>PESO: 15%</b></p>	<p>art. 8 dlgs 150/2009 ambiti di misurazione e valutazione della performance organizzativa</p> <p>d) la modernizzazione e il miglioramento qualitativo dell'organizzazione e delle competenze professionali e la capacità di attuazione di piani e programmi;</p>	<p>1. Presentazione dell'obiettivo ai rappresentanti del commercio.</p> <p>2. Censimento dei prodotti locali che si intende promuovere in quanto appartenenti al territorio, alle tradizioni locali e/o a disciplinari di produzione specifici.</p> <p>3 coinvolgimento dei produttori / esercenti interessati alla divulgazione per la raccolta di informazioni (metodi di produzione, ricette ecc..)</p> <p>4 redazione di guida in formato prioritariamente on line e successivamente (previa verifica di disponibilità di risorse economiche ) in formato cartaceo, per la divulgazione dei contenuti tramite il portale web istituzionale</p>	<p>Il progetto si inserisce nel programma dell'Amministrazione e rappresenta un tentativo di sviluppare sinergia tra commercio, tradizioni locali e turismo. Il centro storico principalmente, ma anche le frazioni, sono luoghi ideali che già ospitano iniziative di promozione dei prodotti enogastronomici, tipici e agricoli che meritano di essere conosciuti e divulgati, in quanto riconosciuti come tipici di un determinato territorio/luogo e come patrimonio di tradizioni, cognizioni ed esperienze.</p>	<p>Grading</p> <p><u>Risultato raggiunto (96-100%):</u> Completamento del PIANO D'AZIONE</p> <p><u>Risultato parzialmente raggiunto ( 71-95%)</u> Completamento parziale del PIANO D'AZIONE limitato ai punti da 1° 3°;</p> <p><u>Risultato parzialmente raggiunto ( 51-70%)</u> Completamento parziale del PIANO D'AZIONE limitato ai punti da 1° e 2°;</p> <p><u>Risultato non raggiunto</u> Mancata redazione del target</p>	<p><u>Risorse Umane:</u></p> <p>N. 1 P.O</p> <p>N.2 ISTRUTTO Ri AMMINISTRATIVI DI CATEGORIA C</p>

**OBIETTIVO STRATEGICO DI PERFORMANCE INDIVIDUALE  
ESERCIZIO 2023**

*AREA PIANIFICAZIONE TERRITORIALE – AMBIENTE – ATTIVITA' PRODUTTIVE – ENTRATE TRIBUTARIE*

POSIZIONE ORGANIZZATIVA RESPONSABILE: Roberta Ferraris

DESCRIZIONE OBIETTIVO STRATEGICO INDIVIDUALE	AMBITO PERFORMANCE ORG. (art. 8 D.Lgs 150/2009)	PIANO DI AZIONE (Interventi/fasi) <i>SINTESI</i>	RISULTATO ATTESO (Target)	INDICATORE DI RISULTATO (qualità, efficienza, quantità, tempo,input/output,on/off )	Risorse Umane, finanziarie, strumentali previste ( <i>sintetica-esautiva</i> )
<p><b>A</b></p> <p><b>Semplificazione e digitalizzazione del procedimento di accesso documentale - legge 241/90 e smi</b></p> <p><b><i>Sostituzione del procedimento cartaceo con quello digitale</i></b></p> <p><b>Peso 15 %</b></p>	<p>Let. d) la modernizzazione e il miglioramento qualitativo dell'organizzazione e delle competenze professionali e la capacità di attuazione di piani e programmi;</p>	<ol style="list-style-type: none"> <li>1. Analisi della normativa nazionale e regolamentare comunale</li> <li>2. Definizione dei criteri per la costruzione del fascicolo digitale e la tenuta del registro dei procedimenti.</li> <li>3. Semplificazione delle modalità di interazione con l'utenza e promozione dell'utilizzo dell'istanza tramite pec.</li> <li>4. Aggiornamento del sito web per quanto attinente alla materia</li> <li>5. Valutazione circa l'utilizzo del portale SUE per l'inoltro delle istanze.</li> <li>6. Collegamento del fascicolo digitale con la base catastale cartografica. (sperimentazione con i procedimenti riferiti agli edifici condominiali)</li> </ol>	<p>Indirizzo e agevolazione all'utenza nella compilazione delle richieste di accesso, anche in relazione alle diverse finalità di utilizzo dei documenti richiesti (<i>accesso ai bonus fiscali, compravendite, mutui, contenzioso, ecc.</i>)</p> <p>Costituzione di una banca dati in formato digitale .</p> <p>Collegamento del procedimento di accesso ai dati cartografici territoriali ,utilizzando quale campione gli edifici condominiali</p> <p>Riduzione a lungo termine del tempo medio di evasione del procedimento di accesso documentale (<i>riduzione tempi di ricerca e di scansione dei documenti</i>)</p>	<p><b>Grading:</b></p> <p><u>Risultato raggiunto</u> (96 - 100%) Attuate tutte le 6 fasi</p> <p><u>Risultato parzialm. raggiunto</u> ( 71 - 95%) Attuate le fasi da 1 a 4</p> <p><u>Risultato parzialm. raggiunto</u> ( 51 - 70%) Attuate le fasi da 1 a 3</p> <p><u>Risultato non raggiunto</u> (0-50%) Attuate le fasi da 1 a 2</p>	<p>Risorse Umane Coinvolte:</p> <p>n. 1 Funzionario Direttivo Cat. D n. 2 Istruttori cat. C</p> <p>Risorse Finanziarie: non previste</p> <p>Risorse Strumentali: dispositivi già in uso all'Ente</p>



<p><b>B</b>  <b>Regole operative per la presentazione delle istanze alla Commissione Locale per il Paesaggio.</b>  <b>D.Lgs 42/04 e legge regionale 32/2008</b></p> <p><b>Peso 15 %</b></p>	<p>Let. g)  la qualità e la quantità delle prestazioni e dei servizi erogati;</p>	<ol style="list-style-type: none"> <li>1. Esame dei punti di maggior criticità riscontrabile nel contenuto della documentazione progettuale posta a corredo delle istanze.</li> <li>2. Integrazione del regolamento edilizio con indicazioni procedurali e tecnico progettuali specifiche per gli interventi in ambito di valenza storico architettonica e paesaggistica.</li> <li>3. Possibile utilizzo di schemi e dettagli grafici esplicativi.</li> <li>4. Integrazione delle pagine web del sito istituzionale per rendere le informazioni più direttamente fruibili.</li> </ol>	<p>Fornire agli utenti e in particolare ai professionisti , linee di indirizzo per la progettazione degli interventi edilizi negli ambiti di valenza paesaggistica e storico architettonica definiti dal PRGC</p> <p>Attenuazione nell'ambito del procedimento istruttorio della necessità di acquisire integrazioni documentali, con conseguente riduzione del termine istruttorio</p>	<p><b>Grading:</b></p> <p><u>Risultato raggiunto</u>  (96 - 100%)  Attuate tutte le 4 fasi con proposta di delibera per l'approvazione del regolamento al Consiglio Comunale</p> <p><u>Risultato parziale</u>  <u>raggiunto</u>  ( 71 - 95%)  Attuate tutte le 4 fasi con proposta di delibera per l'adozione del regolamento alla Giunta Comunale</p> <p><u>Risultato parziale</u>  <u>raggiunto</u>  ( 51 - 70%)  Predisposizione in bozza della proposta di integrazione al regolamento edilizio</p> <p><u>Risultato non raggiunto</u>  (0-50%)  Mancata predisposizione della documentazione</p>	<p>Risorse Umane Coinvolte:</p> <p>n. 2 Funzionari Direttivo Cat. D  n. 1 Istruttore cat. C</p> <p>Risorse Finanziarie: non previste</p> <p>Risorse Strumentali: dispositivi già in uso all'Ente</p>
---	---	---	---	--	--

**OBIETTIVO STRATEGICO DI PERFORMANCE INDIVIDUALE  
ESERCIZIO 2023**

*AREA PIANIFICAZIONE TERRITORIALE – AMBIENTE – ATTIVITA' PRODUTTIVE – ENTRATE TRIBUTARIE*

POSIZIONE ORGANIZZATIVA RESPONSABILE:: Claudia Maffeo

DESCRIZIONE OBIETTIVO STRATEGICO INDIVIDUALE	AMBITO PERFORMANCE ORG. (art. 8 D.Lgs 150/2009)	PIANO DI AZIONE (Interventi/fasi) <b>SINTESI</b>	RISULTATO ATTESO (Target)	INDICATORE DI RISULTATO (qualità, efficienza, quantità, tempo, input/output, on/off)	Risorse Umane, finanziarie, strumentali previste ( <b>sintetica-esaustiva</b> )
<p><b>A</b></p> <p><b>Avvio del processo di digitalizzazione del servizio Entrate Tributarie attraverso la dematerializzazione della documentazione</b></p> <p><b>Peso 15 %</b></p>	<p>Let. f) l'efficienza nell'impiego delle risorse, con particolare riferimento al contenimento ed alla riduzione dei costi, nonché all'ottimizzazione dei tempi dei procedimenti amministrativi;</p>	<ol style="list-style-type: none"> <li>1. Analisi dei procedimenti dell'ufficio con i relativi documenti in entrata, e mappatura dei canali di trasmissione</li> <li>2. Riorganizzazione dei procedimenti per la gestione dei documenti in entrata con l'introduzione di modelli editabili on line e canali digitali di ingresso, dando priorità alle prescrizioni imposte da ARERA in materia di tassa sui rifiuti</li> <li>3. Implementazione degli strumenti software in ottica di creazione del fascicolo digitale del contribuente</li> <li>4. Formazione del personale all'utilizzo dei nuovi strumenti informatici</li> <li>5. Coinvolgimento del Servizio Sistemi Informativi per l'adeguamento degli strumenti hardware delle singole postazioni lavorative informatizzate per rendere la registrazione più efficace ed efficiente, evitando la stampa dei documenti digitali</li> </ol>	<p>Digitalizzazione delle procedure dell'ufficio in coerenza con gli obiettivi dell'Agenda Digitale e del Piano Triennale dell'Informatica</p> <p>Risparmio economico nel progressivo abbandono del cartaceo</p> <p>Maggiore efficienza nell'attività del servizio</p> <p>Efficace gestione dell'archivio delle pratiche dei contribuenti</p> <p>Attivazione del Servizio Sistemi Informativi per l'adeguamento hardware delle postazioni lavorative</p>	<p><b>Grading:</b></p> <p><u>Risultato raggiunto</u> (96 - 100%) 5/5 delle fasi</p> <p><u>Risultato parzialm. raggiunto</u> (71 - 95%) Almeno 4/5 delle fasi</p> <p><u>Risultato parzialm. raggiunto</u> (51 - 70%) Almeno 3/5 delle fasi</p> <p><u>Risultato non raggiunto</u> (0-50%) Meno di 2/5 delle fasi</p>	<p>Risorse Umane Coinvolte:</p> <p>n. 1 PO n. 1 Funzionario n. 3 Istruttori</p> <p><b>Risorse Finanziarie:</b> Risorse disponibili a bilancio per l'informatizzazione dell'Ente</p> <p><b>Risorse Strumentali:</b> necessità di implementazione della dotazione informatica di ufficio</p>

<p><b>B</b></p> <p><b>Processo d'integrazione regolamentare in materia di rifiuti e della tassa sui rifiuti</b></p> <p><b>Peso 15 %</b></p>	<p>Let. a):</p> <p>Attuazione di politiche e il conseguimento di obiettivi collegati ai bisogni e alle esigenze della collettività.</p>	<p>Analisi delle interrelazioni normative fra i due settori</p> <p>Coordinamento fra il regolamento per la gestione dei rifiuti e il regolamento per la disciplina della tassa sui rifiuti</p> <p>Definizione di procedure per coordinare i due ambiti</p>	<p>Disciplina della gestione dei rifiuti urbani, nel rispetto dei principi di trasparenza, efficienza, efficacia ed economicità.</p> <p>Coordinamento con la disciplina tariffaria.</p>	<p><b>Grading:</b></p> <p><u>Risultato raggiunto (96-100%):</u>  <u>Completamento del PIANO D'AZIONE</u></p> <p><u>Risultato parzialmente raggiunto ( 71-95%)</u>  <u>Parziale completamento del PIANO D'AZIONE limitato alla percentuale indicata.</u></p> <p><u>Risultato parzialmente raggiunto ( 51-70%)</u>  <u>Parziale completamento del PIANO D'AZIONE limitato alla percentuale indicata;</u></p> <p><u>Risultato non raggiunto</u>  <u>Mancata definizione di procedure di coordinamento</u></p>	<p>Risorse Umane Coinvolte:</p> <p>n. 1 PO n. 1 Funzionario</p> <p>Risorse Finanziarie: attività interna</p> <p>Risorse Strumentali: in dotazione</p>
---	---	--	---	--	---

CITTA' DI DOMODOSSOLA

**PIANO OBIETTIVI DI PERFORMANCE 2023 - 2025**  
**ESERCIZIO 2023**

**OBIETTIVI OPERATIVI DI GESTIONE**  
**(PERSONALE DI COMPARTO A LIVELLO)**

## OBIETTIVI OPERATIVI E DI GESTIONE ANNO 2023

**AREA : AFFARI GENERALI, SERVIZI AL CITTADINO E SERVIZI SOCIO ASSISTENZIALI**

**DIRIGENTE:** Dott.ssa Antonella Salina

**SERVIZI: SEGRETERIA GENERALE – PROTOCOLLO – MESSI - U.R.P. – BIBLIOTECA**

Ufficio	Descrizione Obiettivo	Arco Temporale	Attività operativa	Dirigente Responsabile Dipendente
Segreteria Generale	<p>Aggiornamento costante e continuo delle pagine relative all'Amministrazione Trasparente sul sito web</p> <p>Supporto amministrativo al N.V.C.P.</p> <p>Passaggio di consegne e trasmissione <i>know how</i> sulle attività dell'Ufficio al sostituto designato dall'Amministrazione (l'obiettivo potrà concludersi nei primi mesi del 2024, periodo in data in cui avverrà il pensionamento),</p>	2023	<p>Sviluppo delle attività per l'aggiornamento costante e continuo delle pagine relative all'Amministrazione Trasparente sul sito web</p> <p>Supporto amministrativo al N.V.C.P.</p> <p>Applicazione per il raggiungimento dell'obiettivo assegnato</p>	<p>Dott.ssa Antonella SALINA</p> <p>---</p> <p>Daniela FRANZONI</p>
Cerimonie e Celebrazioni/Politiche Giovanili	Ausilio al Responsabile P.O. per la costituzione della Consulta dei Giovani del Comune di Domodossola	2023	Applicazione per il raggiungimento dell'obiettivo assegnato operando in stretta collaborazione con il Responsabile P:O.	<p>Dott.ssa Antonella SALINA</p> <p>---</p> <p>Natalina MONTAGNA</p>
Protocollo	Riordino dell'archivio anagrafico del Programma GisMaster (accorpamento delle posizioni anagrafiche relative a uno stesso soggetto, inserito più volte nel corso degli anni)	2023	Applicazione per il raggiungimento dell'obiettivo assegnato che consiste nella prosecuzione del lavoro iniziato nel 2022 allo scopo di ottimizzare l'archivio anagrafico in uso agli Uffici Comunali per tramite del software dell'Ufficio Protocollo	<p>Dott.ssa Antonella SALINA</p> <p>---</p> <p>Angela SANGINITI</p>
U.R.P.	Presenza in carico dell'Ufficio Relazioni con il Pubblico stante il pensionamento del precedente addetto avvenuto il 31.12.2022	2023	Applicazione per il raggiungimento dell'obiettivo assegnato	<p>Dott.ssa Antonella SALINA</p> <p>---</p> <p>Elisa NUNZIATINI</p>

Messi /Protocollo	Intervento di ausilio all'operatrice dell'Ufficio Protocollo per riordino archivio anagrafico del programma GisMaster	2023	Applicazione per il raggiungimento dell'obiettivo assegnato	Dott.ssa Antonella SALINA --- Francesca PANGALLO
Messi	Ottimizzazione delle procedure di consegna degli atti depositati presso la casa comunale da enti terzi e puntuale riordino dell'archivio degli atti medesimi	2023	Applicazione per il raggiungimento dell'obiettivo assegnato	Dott.ssa Antonella SALINA --- Maurizio CALDI
Biblioteca	Prosecuzione dell'opera di revisione delle raccolte aggiornando e potenziando la sezione "Ragazzi" attraverso l'aggiornamento del catalogo con nuovi titoli e la creazione di scaffali tematici dedicati ai genitori, ai libri in lingua e ai manga. L'intervento consentirà di rendere la biblioteca più inclusiva e capace di coinvolgere maggiormente varie fasce di pubblico e di età.	2023	Applicazione per il raggiungimento dell'obiettivo assegnato	Dott.ssa Antonella SALINA --- Marco BLARDONE Ester BUCCHI DE GIULI

## OBIETTIVI OPERATIVI E DI GESTIONE ANNO 2023

<b>AREA : AFFARI GENERALI, SERVIZI AL CITTADINO E SERVIZI SOCIO ASSISTENZIALI</b> <b>DIRIGENTE: Dott.ssa Antonella Salina</b> <b>SERVIZI DEMOGRAFICI</b>				
Obiettivi Operativo	Resp.di gestione Personale addetto	Obiettivo di gestione	Risultato atteso	Indicatore di risultato
<p>PagoPa: servizio di pagamento per i servizi demografici e cimiteriale</p>	<p>Dott.ssa Antonella Salina</p> <p>Detoni Tiziana Ganora Chiara Rinaldi Rafaela Borlini Paola Tani Angelo Caridi Lucia</p>	<p><b>Uffici demografici -</b> Utilizzo modalità di pagamento mediante Pos , attraverso il sistema Pagopa, per le spese relative a: costo del rilascio della Carta identità elettronica; costo dei Diritti di segreteria per il rilascio dei certificati anagrafici</p> <p><b>Ufficio Cimiteriale</b> Collaborare con il settore Finanziario per attivare la modalità di pagamento per i servizi cimiteriali. Mediante la piattaforma PagoPa.</p>	<p>Incrementare l'uso delle modalità elettroniche di pagamento.</p> <p>Attuazione sistema integrato che consente ai Comuni di svolgere i servizi anagrafici e di consultare o estrarre dati, monitorare le attività, effettuare statistiche e che garantisce l'allineamento delle informazioni e l'accesso alle medesime da parte delle pubbliche amministrazioni interessate.</p>	<p>Quantitativo: No Qualitativo: No Temporale: Si entro 31/12/2023</p>
<p>Adempimenti ANPR</p>	<p>Detoni Tiziana Ganora Chiara Rinaldi Rafaela</p>	<p><b>Uffici demografici -</b> Gestione pratiche demografiche in ANPR inviate direttamente dai cittadini.</p>	<p>Attuazione sistema integrato che consente ai Comuni di svolgere i servizi anagrafici e di consultare o estrarre dati, monitorare le attività, effettuare statistiche e che garantisce l'allineamento delle informazioni e l'accesso alle medesime da parte delle pubbliche amministrazioni interessate.</p>	<p>Quantitativo: No Qualitativo: No Temporale: Si entro 31/12/2023</p>
<p>Attività della S.E.C.</p>	<p>Gabriele Arianna</p>	<p><b>Ufficio Elettorale</b> Adempimenti S.E.C. per i Comuni interessati dalla tornata amministrativa della primavera 2023.</p>	<p>Assicurare il regolare e tempestivo adempimento delle operazioni elettorali</p>	<p>Quantitativo: No Qualitativo: No Temporale: Si entro 30/06/2023</p>



## OBIETTIVI OPERATIVI E DI GESTIONE ANNO 2023

<b>AREA: AFFARI GENERALI, SERVIZI AL CITTADINO E SERVIZI SOCIO ASSISTENZIALI</b> <b>DIRIGENTE: Dott.ssa Antonella Salina</b> <b>SERVIZI CULTURA E MUSEI – TURISMO – ISTRUZIONE - SPORT</b>				
Obiettivi Operativi	Resp.di gestione	Obiettivo di gestione	Risultato atteso 2023	Indicatore di risultato
- Supporto alle attività di implementazione del sistema di sponsorizzazione connesse all'organizzazione di mostra d'arte di rilievo nazionale a Palazzo San Francesco	Dott.ssa Antonella Salina	<i>Declinazione dei progetti tra 1 o più servizi:</i>  <b>Ufficio Musei e Cultura:</b> <i>reperimento risorse esterne tramite redazione e bando di avviso pubblico per realizzazione eventi culturali e mostre e accordi di partenariato e/o collaborazione con Fondazioni</i>	Reperimento fondi necessari all'organizzazione di una mostra di rilievo nazionale a Palazzo San Francesco e di eventi culturali	Quantitativo: No Qualitativo: No Temporale: Si entro 30/06/2023  Dipendenti interessati: Tiziana Trezzi Cristina Capelli
- Supporto alle attività connesse alla redazione e approvazione di nuovo regolamento comunale	Dott.ssa Antonella Salina	<b>Ufficio Turismo Istruzione e Sport:</b> <i>redazione di nuovo regolamento per la concessione di contributi per eventi e attività Culturali, Turistiche di Educazione e Sport</i>	Approvazione nuovo regolamento per la concessione di contributi per eventi e attività culturali, turistiche di educazione e sport	Quantitativo: No Qualitativo: No Temporale: Si entro 31/12/2023  Dipendenti interessati: Valentina Cattani Gaia Moriggia

## OBIETTIVI OPERATIVI E DI GESTIONE ANNO 2023

**AREA : AFFARI GENERALI, SERVIZI AL CITTADINO E SERVIZI SOCIO-ASSISTENZIALI**

**DIRIGENTE:** Dott.ssa Antonella Salina

**SERVIZIO :SERVIZI SOCIALI – R.S.A. - NIDO**

Obiettivi Operativo	Resp. di gestione	Obiettivo di gestione	Risultato atteso 2023	Indicatore di risultato
<p style="text-align: center;"><b>SERVIZI R.S.A. E SOCIALI</b></p> <p>1.Istruttoria e supporto operativo nella predisposizione della documentazione per la revisione del Regolamento per l'accesso ed erogazione dei Servizi sociali del Comune di Domodossola</p> <p>2.Analisi pagamenti rette arretrate R.S.A.</p>	<p><b>Personale addetto</b></p> <p>Dott. Cecilia Quagliaroli</p> <p>Vanni Elisa Bellintani Claudia</p>	<p>Revisione del Regolamento che si ispiri ai principi di chiarezza, precisione, uniformità, semplicità ed economia e che possa garantire le risposte ai cittadini afferenti ai nuovi bisogni, in linea con le realtà vicine e nel rispetto della vigente normativa.</p> <p>Il nuovo regolamento deve essere coerente con le norme contenute negli altri Regolamenti comunali</p> <p>Garantire il regolare flusso dei pagamenti dei servizi R.S.A.</p>	<p>Completo rinnovamento delle procedure e della modulistica per garantire un migliore lavoro, ma anche una procedura più snella e gestibile da parte degli uffici., ma soprattutto una risposta puntuale ai cittadini</p> <p>Adozione dei provvedimenti necessari al recupero delle somme arretrate.</p>	<p>Temporale: Si entro 31/12/2023</p> <p>Quantitativo: Recuperare il 30% delle somme arretrate entro il 31.12.2023</p>

<p><b>UFFICIO CASA</b></p> <p>3. Analisi situazioni di morosità affitti</p> <p><b>ASILO NIDO</b></p> <p>4. Attuazione Progetto innovativo per l'anno 2023 /2024</p>	<p>Molini Mauro</p> <p>Personale educativo Asilo Nido</p>	<p>Attività di ricognizione e verifica delle situazioni di morosità legate agli affitti alloggi comunali</p> <p>Un'occasione educativa legata ad un reale coinvolgimento dei bambini al ciclo della semina, alla trasformazione degli alimenti come marmellate e conserve, all'orto botanico, alla conoscenza di piccoli ecosistemi. Percorsi educativi dove i sensi dominano e realizzano giochi di fantasia con il solo uso di prodotti naturali: dai laboratori di riciclo creativo, alla preparazione del pane e della pasta, dalle lezioni sulla filiera del farro, all'aromaterapia e la fitoterapia.</p>	<p>Adozione dei provvedimenti necessari al risanamento delle morosità risultanti dall'analisi effettuata ed eventuali atti di decadenza.</p> <p>Modalità educative d'avanguardia in cui attraverso l'orto sensoriale si educa al senso del tempo, alla pazienza e alla capacità di ascolto della natura.</p>	<p>Quantitativo: Recuperare il 20% delle somme arretrate entro il 31.12.2023</p> <p>Temporale: entro 31.08.2023 attivazione</p>
---	---	---	--	---

## OBIETTIVI OPERATIVI E DI GESTIONE ANNO 2023

**AREA : FINANZE RISORSE UMANE**  
**DIRIGENTE:** Dott.ssa Antonella Salina  
**SERVIZIO RAGIONERIA – PROVVEDITORATO**

Obiettivi Operativo	<b>Resp.di gestione</b>	Obiettivo di gestione	<b>Risultato atteso 2023</b>	<b>Indicatore di risultato</b>
Controllo di gestione	Personale addetto  Dott.ssa Marian Michela	Verificare lo stato di attuazione degli obiettivi programmati e attraverso l'analisi delle risorse acquisite e della comparazione tra i costi e la quantità e qualità dei servizi offerti, la funzionalità dell'organizzazione dell'ente, l'efficacia, l'efficienza e di livello di economicità nell'attività di realizzazione dei predetti obiettivi	Redazione documentazione relativa al referto del controllo di gestione 2022.	Quantitativo: No Qualitativo: No Temporale: Si entro 31/07/2023
Revisione e bonifica Residui attivi e passivi	Dell'Oro Maria Grazia	Attività di supporto agli uffici nella revisione e bonifica dei residui attivi e passivi e attività diretta per le poste di competenza della Ragioneria	Determinazione corretta del risultato di amministrazione 2022	Quantitativo: No Qualitativo: No Temporale: Si entro 31/03/2023
Aggiornamento dati P.C.C.	Allesina Barbara	Aggiornamento costante dati nella Piattaforma dei crediti commerciali	Allineamento dati della contabilità comunale con dati P.C.C. per determinazione stock del debito	Quantitativo: No Qualitativo: No Temporale: Si entro 30/04/2023

## OBIETTIVI OPERATIVI E DI GESTIONE ANNO 2023

**AREA : FINANZE RISORSE UMANE**  
**DIRIGENTE:** Dott.ssa Antonella Salina  
**SERVIZIO PERSONALE**

Obiettivi Operativo	Resp.di gestione Personale addetto	Obiettivo di gestione	Risultato atteso 2023	Indicatore di risultato
Attuazione Piano Assunzionale 2023 in applicazione delle nuove regole per l'accesso agli impieghi e le modalità di svolgimento dei concorsi pubblici	Dott.ssa Marian Michela  Ravelli Dario  Di Matteo Nino	Realizzare le previsioni del Piano assunzionale 2023 e attuare le nuove regole previste dai Decreti 44/2021, 80/2021 e 36/2022.	Soddisfare il fabbisogno di personale necessario ai vari Uffici per l'assolvimento dei compiti istituzionali.	Quantitativo: No Qualitativo: No Temporale: Si entro 31/12/2023
CCNL Funzioni Centrali 2019-2021: Applicazione del nuovo sistema di classificazione e della nuova struttura retributiva		Il nuovo sistema di classificazione del personale prevede l'introduzione delle nuove aree Funzionari, Operatori e Assistenti che sostituiscono l'attuale classificazione in Aree e Fasce. Il valore dello stipendio annuo lordo resta invariato, ma varia la struttura retributiva.	Attuazione delle previsioni del nuovo CCNL 2019-2021 Funzioni Centrali	Quantitativo: No Qualitativo: No Temporale: Si entro 30/04/2023

## OBIETTIVI OPERATIVI E DI GESTIONE 2023

**AREA : PATRIMONIO GESTIONE DEL TERRITORIO PROTEZIONE CIVILE E GARE**

**DIRIGENTE:** Ing. Marco Guatta

Obiettivi Operativi	Responsabile di gestione	Obiettivo di gestione o declinazione del progetto tra 1 o più servizi	Risultato atteso	Indicatore di risultato
-----	-----	-----	-----	-----
<p style="text-align: center;">I</p> <p>Pianificazione, attuazione e formalizzazione dei risultati raggiunti su specifici interventi legati alla razionalizzazione ed al contenimento delle risorse energetiche.</p>	<p style="text-align: center;">Ing. Marco Guatta</p>	<p style="text-align: center;"><u>Gare</u></p> <p>I.a.) Attività amministrativa e tecnica di supporto alla razionalizzazione ed efficientamento della gestione delle risorse idriche ed energetiche attraverso l'ammmodernamento delle reti di irrigazione del verde cittadino che ad oggi soffrono di alcune diseconomie della gestione.</p> <p style="text-align: center;"><u>Segreteria</u></p> <p>I.b.) Gestione dell'attività amministrativa di supporto alle attività di collaudo della rete di P.I. e di divulgazione dei conseguenti risultati attesi in merito al risparmi energetico.</p> <p style="text-align: center;"><u>Servizi manutentivi</u></p> <p>I.c.) Assistenza ai lavori di verifica sul campo dell'effettiva attuazione delle attività di efficientamento energetico.</p>	<p>Verifica ed individuazione delle criticità con realizzazione di attività atte all'assegnazione di interventi volti alla riduzione delle diseconomie di gestione del servizio e razionalizzazione dei consumi della risorsa idrica.</p> <p>Svolgimento delle attività di segreteria funzionali alla contrazione dei tempi amministrativi occorrenti alla sottoscrizione degli atti di collaudo.</p> <p>Svolgimento delle attività di cantiere funzionali alla contrazione dei tempi occorrenti alla sottoscrizione degli atti di collaudo.</p>	<p>Quantitativo : No Qualitativo : No <u>Temporale : Si</u> On/Off : No</p> <p>Grading : &lt; 30 agosto 100 p.ti &lt; 30 settembre 050 p.ti &lt; 30 novembre 025 p.ti &gt; 30 dicembre 000 p.ti</p>

<p>*****</p> <p>II</p> <p>Aggiornamento del piano di protezione civile e predisposizione di una serie di attività e di razionalizzazione delle procedure e di condivisione di queste con le associazioni di volontariato convenzionate con l'Ente.</p> <p>*****</p>	<p>*****</p> <p>Ing. Marco Guatta</p> <p>*****</p>	<p>I.d.) Assistenza ai lavori di verifica sul campo dell'effettiva attuazione delle attività di efficientamento energetico.</p> <p>I.e.) Assistenza ai lavori di verifica sul campo dell'effettiva attuazione delle attività di efficientamento nella gestione delle risorse idriche.</p> <p>I.f.) Assistenza ai lavori di verifica sul campo dell'effettiva attuazione delle attività di efficientamento nella gestione delle risorse idriche.</p> <p>*****</p> <p><u>Sistemi Informativi</u></p> <p>Il a.) Aggiornamento costante e continuo delle pagine relative all'Amministrazione Trasparente sul sito web in supporto alla segreteria generale</p> <p>*****</p>	<p>Svolgimento delle attività di cantiere funzionali alla contrazione dei tempi occorrenti alla sottoscrizione degli atti di collaudo.</p> <p>Svolgimento delle attività di cantiere funzionali alla ricostruzione delle reti ed all'individuazione delle criticità.</p> <p>Svolgimento delle attività di cantiere funzionali alla ricostruzione delle reti ed all'individuazione delle criticità.</p> <p>*****</p> <p>Sviluppo delle attività per l'aggiornamento e la divulgazione delle attività poste in essere in merito alla Protezione Civile.</p> <p>*****</p>	<p>Quantitativo : No  Qualitativo : No  <u>Temporale : Si</u>  On/Off : No</p> <p>Grading : &lt; 30 agosto 100 p.ti  &lt; 30 settembre 050 p.ti  &lt; 30 novembre 025 p.ti  &gt; 30 dicembre 000 p.ti</p> <p>*****</p> <p>Quantitativo : No  <u>Qualitativo : Si</u>  Temporale : No  On/Off : No</p> <p>Grading : ritardi comunicativi minimi 100 p.ti  ritardi comunicativi limitati 050 p.ti  ritardi comunicativi diffusi 025 p.ti  ritardi comunicativi pesanti 000 p.ti</p> <p>*****</p>
---	--	---	--	--

<p style="text-align: center;">III</p> <p>Attività pluriennale di attuazione dei molteplici e straordinari adempimenti tecnico amministrativi che vengono a gravare sulla consueta attività dell'Ente a seguito dell'attuazione delle attività del P.N.R.R.</p> <p style="text-align: center;">*****</p>	<p style="text-align: center;">Ing. Marco Guatta</p> <p style="text-align: center;">*****</p>	<p style="text-align: center;"><u>Gare</u></p> <p>III.a.) Attività di aggiornamento normativo e professionale funzionali al perfezionamento degli atti relativi a procedure d'appalto complesse e non convenzionali quali appalti PNRR, affidamenti in Concessione e di Project Financing.</p> <p style="text-align: center;"><u>Segreteria</u></p> <p>III.b.) Attività di costante aggiornamento, rendicontazione ed alimentazione delle piattaforme BDAP, REGIS, etc. .... al fine di una corretta attuazione dei progetti legati al PNRR.</p> <p>III.c.) Attività di controllo della spesa e gestione dei capitoli di accertamento ed impegno di a valere sul bilancio comunale allo scopo di garantire i corretti flussi di cassa finalizzati alla rendicontazione dei lavori finanziati sul PNRR.</p> <p style="text-align: center;"><u>Viabilità e servizi a rete</u></p> <p>III.d.) Attività monitoraggio costante e di gestione dei rapporti con gli enti gestori dei sottoservizi al fine di consentire un fluido avanzamento dei cantieri PNRR che si sviluppano in massima parte sulla pubblica viabilità ovvero, in caso contrario, prevedono massicce attività di interconnessione degli stabili con le reti di fornitura dei servizi.</p> <p style="text-align: center;">*****</p>	<p>Aggiornamento amministrativo procedurale delle attività al fine di ridurre quanto possibile gli inconvenienti durante la gestione delle fasi di gara e procedurali.</p> <p>Formazione, informazione e conseguente aggiornamento delle banche dati al fine di ridurre quanto possibile gli inconvenienti durante le fasi di rendicontazione.</p> <p>Formazione, informazione e conseguente aggiornamento delle banche dati e costante controllo delle voci di bilancio al fine di ridurre quanto possibile gli inconvenienti durante le fasi di rendicontazione.</p> <p>Contrazione dei tempi e limitazione delle interferenze in merito alla realizzazione degli interventi di allacciamento ovvero di risoluzione delle interferenze, ovvero ancora di ammodernamento delle reti dei sottoservizi.</p> <p style="text-align: center;">*****</p>	<p>Quantitativo : No  <u>Qualitativo :</u> Si  Temporale : No  On/Off : No</p> <p>Grading :                    disservizi minimi 100 p.ti                                       disservizi limitati 050 p.ti                                       disservizi diffusi 025 p.ti                                       disservizi pesanti 000 p.ti</p> <p style="text-align: center;">*****</p>
--	---	--	---	---



**OBIETTIVI OPERATIVI E DI GESTIONE ANNO 2023**

<p align="center"><b>AREA: PIANIFICAZIONE TERRITORIALE – AMBIENTE – ATTIVITA' PRODUTTIVE – ENTRATE TRIBUTARIE</b>  <b>DIRIGENTE: Arch. Paolo Tecchio</b></p>				
Obiettivi Operativi	Resp. di gestione	Obiettivo di gestione	Risultato atteso	Indicatore di risultato
<p align="center"><b>AMBIENTE</b></p> <p><b>REDAZIONE REGOLAMENTO DEI RIFIUTI</b></p>	<p>Personale servizio Ambiente</p> <p align="center">ANTONIO ROMEO</p> <p align="center">Cat.D</p>	<p>Definizione delle modalità del servizio di raccolta e trasporto dei rifiuti urbani, per il conferimento della raccolta differenziata e del trasporto dei rifiuti urbani, norme per un'adeguata gestione dei rifiuti urbani pericolosi ecc.</p>	<p>Adeguamento alla vigente normativa D.lgs. n.152/2006 e D.lgs. n.116/2020</p>	<p><i>Grading</i>: redazione regolamento 60 punti ;</p> <p>Incompleta redazione 40 punti -</p> <p>Parziale/limitata redazione 20 punti</p> <p>Mancata redazione 0 punti.</p>
	<p>NIVES ROLANDO</p> <p align="center">Cat.C</p>	<p>Attività amministrativa per le annualità trascorse con priorità alle date prossime alla prescrizione</p>	<p>Recupero somme non versate</p>	<p><i>Grading</i>: esecuzione fino anno 2022 60 punti ;</p> <p>esecuzione fino anno 2021 40 punti -</p> <p>Esecuzione fino anno 2020</p>

				20 punti Mancata redazione 0 punti.
<p><b>ATTIVITA' PRODUTTIVE</b></p> <p><b>MESSA IN ATTO DI AZIONI E PROCEDURE PER SVILUPPARE SINERGIA TRA COMMERCIO, TRADIZIONI LOCALI E TURISMO FAVORENDO LA CONOSCENZA E LA PROMOZIONE DEI PRODOTTI ALIMENTARI AGRICOLI E ARTIGIANALI REPERIBILI NEI MERCATI LOCALI</b></p>	<p>Personale servizio SUAP</p> <p>CRISTINA BALDINI</p> <p>Cat.C</p>	<p>Partecipazione al censimento dei prodotti locali che si intende promuovere in quanto appartenenti al territorio e alle tradizioni locali;</p> <p>Partecipazione alla raccolta di informazioni, anche tramite il coinvolgimento di produttori ed esercenti, sui metodi di produzione ed usi culinari</p>	<p>Favorire l'interazione tra commercio, tradizioni locali e promozione del territorio</p>	<p><i>Grading:</i> attuazione 60 punti ;</p> <p>Incompleta attuazione 40 punti -</p> <p>Parziale/limitata attuazione 20 punti</p> <p>Mancata partecipazione 0 punti.</p>
<p><b>MESSA IN ATTO DI AZIONI E PROCEDURE AMMINISTRATIVE PER ISTITUIRE E REGOLAMENTARE FORME DI COMMERCIO SUA AREA PUBBLICA VARIAMENTE DENOMINATE ( FIERE, MERCATINI TEMATICI, ECC..) .</b></p>	<p>ROBERTA BRANDI</p> <p>Cat.C</p>	<p>Messa in atto di azioni e procedure amministrative per istituire e regolamentare forme di commercio sua area pubblica variamente denominate (fiere, mercatini tematici, ecc..) .</p>	<p>Favorire le iniziative di promozione del territorio mediante piccole iniziative mercatali rivolte ai prodotti prevalentemente locali</p>	<p><i>Grading:</i> attuazione 60 punti ;</p> <p>Incompleta attuazione 40 punti -</p> <p>Parziale/limitata attuazione 20 punti</p> <p>Mancata attivazione 0 punti.</p>

<p><b>PIANIFICAZIONE TERRITORIALE</b> <u>Servizio urbanistica</u></p> <p><b>REDAZIONE PROPOSTA AREE SCIABILI E CONTESTUALE ADEGUAMENTO DEL P.R.G.C (L.R. N.2/2009)</b></p>	<p>Personale Pianificazione</p> <p>SIMONA HOR</p> <p>cat.D</p>	<p>Redazione grafica di proposta di area sciabile;redazione documentazione tecnica per l'adeguamento del P.R.G.C.</p>	<p>Individuazione dell'area sciabile di sviluppo montano e normativa correlata.</p>	<p><i>Grading</i>: redazione grafica e documentazione tecnica 60 punti –</p> <p>Redazione grafica 40 punti -</p> <p>Parziale redazione grafica 20 punti</p> <p>Mancata attività 0 punti.</p>
<p><b>AGGIORNAMENTO DEL REGOLAMENTO EDILIZIO COMUNALE PER LA PRESENTAZIONE DELLE PRATICHE IN MATERIA PAESAGGISTICO AMBIENTALE</b></p>	<p>SUSANNA DEL FAVERO</p> <p>cat.D</p>	<p>Inserimento nell'articolo del regolamento puntuali indicazioni ed adempimenti tecnici</p>	<p>Coordinamento puntuale della documentazione tecnica nelle pratiche edilizie</p>	<p><i>Grading</i>: redazione grafica e documentazione tecnica 60 punti –</p> <p>Redazione grafica 40 punti -</p>

<p style="text-align: center;"><u>Servizio Edilizia Privata</u></p> <p><b>SEMPLIFICAZIONE E DIGITALIZZAZIONE DEL PROCEDIMENTO DI ACCESSO DOCUMENTALE AI SENSI DELLA LEGGE N.241/1990 E S.M.I.</b></p>	<p style="text-align: center;">CATERINA DEMOCRITO</p> <p style="text-align: center;">Cat. C</p>	<ol style="list-style-type: none"> <li>1. Aggiornamento del sito web per quanto attiene alla materia.</li> <li>2. Valutazione del possibile utilizzo del portale SUE per la presentazione delle istanze</li> </ol>	<p>Indirizzo ed agevolazione dell'utenza nella compilazione delle richieste di accesso, anche in relazione alle diverse finalità di utilizzo dei documenti richiesti</p>	<p>Parziale redazione grafica 20 punti</p> <p>Mancata attività 0 punti.</p> <p><i>Grading</i>: redazione grafica e documentazione tecnica 60 punti –</p> <p>Redazione grafica 40 punti -</p> <p>Parziale redazione grafica 20 punti</p> <p>Mancata attività 0 punti.</p>
<p><b>SEMPLIFICAZIONE E DIGITALIZZAZIONE DEL PROCEDIMENTO DI ACCESSO DOCUMENTALE AI SENSI DELLA LEGGE N.241/1990 E S.M.I.</b></p>	<p style="text-align: center;">LUCA TARTARO</p> <p style="text-align: center;">Cat. C</p>	<p>Costruzione del fascicolo digitale del procedimento e tenuta del registro cronologico. Collegamento del fascicolo digitale con la base cartografica catastale (sperimentazione con i procedimenti riferiti agli edifici condominiali).</p>	<p>Costruzione di una banca dati in formato digitale. Collegamento del procedimento di accesso ai dati cartografici territoriali utilizzando quale campione gli edifici condominiali</p>	<p><i>Grading</i>: costruzione del fascicolo digitale e collegamento cartografico 60 punti –</p> <p>costruzione del fascicolo digitale 40 punti -</p>

				<p>Parziale redazione 20 punti</p> <p>Mancata attività 0 punti.</p>
<p><b>ENTRATE TRIBUTARIE</b></p> <p><b>AVVIO DEL PROCESSO DI DIGITALIZZAZIONE DEL SERVIZIO ENTRATE TRIBUTARIE ATTRAVERSO LA DEMATERIALIZZAZIONE DELLA DOCUMENTAZIONE</b></p>	<p>MARINA GHIVARELLI cat.D</p> <p>LAURA BALAGNA cat. C</p> <p>DANIELA BONACINA Cat. C</p> <p>SIMONA IACCHINI Cat. C</p> <p>GANZI ARIANNA Cat. C <b>(dal 1^ aprile 2023)</b></p>	<p>Formazione all'utilizzo degli strumenti atti a raggiungere l'obiettivo Costruzione del fascicolo digitale delle pratiche evase</p>	<p>Digitalizzazione delle procedure del servizio in coerenza con gli obiettivi dell'Agenda digitale e del Piano triennale dell'informatica in ottica del progressivo abbandono del cartaceo.</p>	<p><i>Grading</i>: formazione e costruzione del fascicolo digitale 60 punti –</p> <p>Formazione ed incompleta costruzione del fascicolo digitale 40 punti -</p> <p>Sola formazione 20 punti</p> <p>Mancata attività 0 punti.</p>