



Comune di Torrile
Provincia di Parma

**PIANO INTEGRATO DI ATTIVITA' E ORGANIZZAZIONE
2023 – 2025**

(art. 6, cc. 1-4, D.L. 9 giugno 2021, n. 80)

*Approvato con Deliberazione
di Giunta Comunale n. ___ del _____*

Premessa

Le finalità del Piano integrato di attività e organizzazione (PIAO) si possono riassumere come segue:

- ottenere un migliore coordinamento dell'attività di programmazione delle pubbliche amministrazioni, semplificandone i processi;
- assicurare una migliore qualità e trasparenza dell'attività amministrativa e dei servizi ai cittadini e alle imprese.

Nel Piano, gli obiettivi, le azioni e le attività dell'Ente sono ricondotti alle finalità istituzionali e agli obiettivi pubblici di complessivo soddisfacimento dei bisogni della collettività e dei territori.

Si tratta quindi di uno strumento dotato, da un lato, di rilevante valenza strategica e, dall'altro, di un forte valore comunicativo, attraverso il quale l'Ente pubblico comunica alla collettività gli obiettivi e le azioni mediante le quali sono esercitate le funzioni pubbliche e i risultati che si vogliono ottenere rispetto alle esigenze di valore pubblico da soddisfare.

Il PIAO 2023-2025 è il primo a essere redatto in forma ordinaria, dopo il primo Piano adottato in forma sperimentale per il triennio 2022-2024.

Riferimenti normativi

L'art. 6, cc. 1-4, D.L. 9 giugno 2021, n. 80 ha introdotto nel nostro ordinamento il Piano Integrato di attività e organizzazione (PIAO), che assorbe una serie di piani e programmi già previsti dalla normativa - in particolare: il Piano della performance, il Piano Triennale per la Prevenzione della Corruzione e per la Trasparenza, il Piano organizzativo del lavoro agile e il Piano triennale dei fabbisogni del personale - quale misura di semplificazione e ottimizzazione della programmazione pubblica nell'ambito del processo di rafforzamento della capacità amministrativa delle PP.AA. funzionale all'attuazione del PNRR.

Il Piano Integrato di Attività e Organizzazione è redatto nel rispetto del quadro normativo di riferimento relativo alla Performance (D.Lgs. n. 150/2009 e relative Linee Guida emanate dal Dipartimento della Funzione Pubblica), ai Rischi corruttivi e trasparenza (Piano nazionale anticorruzione (PNA) e atti di regolazione generali adottati dall'ANAC ai sensi della L n. 190/2012 e D.Lgs. n. 33/2013) e di tutte le ulteriori specifiche normative di riferimento delle altre materie, dallo stesso assorbite, nonché sulla base del "Piano tipo", di cui al Decreto del Ministro per la Pubblica Amministrazione 30 giugno 2022, concernente la definizione del contenuto del Piano Integrato di Attività e Organizzazione.

Ai sensi dell'art. 6, c. 6-bis, D.L. 9 giugno 2021, n. 80, come introdotto dall'art. 1, c. 12, D.L. 30 dicembre 2021, n. 228, e successivamente modificato dall'art. 7, c. 1, D.L. 30 aprile 2022, n. 36, la data di scadenza per l'approvazione del PIAO in fase di prima applicazione è stata fissata al 30 giugno 2022.

Ai sensi dell'art. 6 del Decreto del Ministro per la Pubblica Amministrazione del 30 giugno 2022 concernente la definizione del contenuto del Piano Integrato di Attività e Organizzazione, le amministrazioni tenute all'adozione del PIAO con meno di 50 dipendenti, procedono alle attività di cui all'art. 3, c. 1, lett. c), n. 3), per la mappatura dei processi, limitandosi all'aggiornamento di quella esistente all'entrata in vigore del presente decreto considerando, ai sensi dell'art. 1, c. 16, L. n. 190/2012, quali aree a rischio corruttivo, quelle relative a:

- a) autorizzazione/concessione;
- b) contratti pubblici;
- c) concessione ed erogazione di sovvenzioni, contributi;
- d) concorsi e prove selettive;
- e) processi, individuati dal Responsabile della Prevenzione della Corruzione e della Trasparenza (RPCT) e dai responsabili degli uffici, ritenuti di maggiore rilievo per il raggiungimento degli obiettivi di performance a protezione del valore pubblico.

L'aggiornamento nel triennio di vigenza della sottosezione di programmazione "Rischi corruttivi e trasparenza" avviene in presenza di fatti corruttivi, modifiche organizzative rilevanti o ipotesi di disfunzioni amministrative significative intercorse ovvero di aggiornamenti o modifiche degli obiettivi di performance a protezione del valore pubblico.

Scaduto il triennio di validità, il Piano è modificato sulla base delle risultanze dei monitoraggi effettuati nel triennio.

Le amministrazioni con meno di 50 dipendenti sono tenute, altresì, alla predisposizione del Piano integrato di attività e organizzazione limitatamente all'art. 4, c. 1, lett. a), b) e c), n. 2.

Le pubbliche amministrazioni con meno di 50 dipendenti procedono esclusivamente alle attività di cui all'art. 6, Decreto del Ministro per la Pubblica Amministrazione del 30 giugno 2022 concernente la definizione del contenuto del Piano Integrato di Attività e Organizzazione.

Ai sensi dell'art. 8, c. 3, del decreto del Ministro per la Pubblica Amministrazione concernente la definizione del contenuto del Piano Integrato di Attività e Organizzazione, il termine per l'approvazione del PIAO, in fase di prima applicazione, è differito di 120 giorni dalla data di approvazione del bilancio di previsione;

Sulla base del quadro normativo di riferimento, il Piano Integrato di Attività e Organizzazione 2023-2025 ha quindi il compito principale di fornire, una visione d'insieme sui principali strumenti di programmazione operativa e sullo stato di salute dell'Ente al fine di coordinare le diverse azioni contenute nei singoli Piani.

Piano Integrato di Attività e Organizzazione 2023-2025

SEZIONE 1 SCHEMA ANAGRAFICA DELL'AMMINISTRAZIONE		
In questa sezione sono riportati tutti i dati identificativi dell'amministrazione		
		NOTE
Comune di	TORRILE	
Indirizzo	Via I Maggio, 1 - 43056 San Polo di Torrile	
Recapito telefonico	0521812911	
Indirizzo sito internet	http://www.comune.torrile.pr.it/	
e-mail	/	
PEC	protocollo@postacert.comune.torrile.pr.it	
Codice fiscale/Partita IVA	00383480340	
Sindaco	Alessandro Fadda	
Numero dipendenti al 31.12.2022	33	
Numero abitanti al 31.12.2022	7702	

SEZIONE 2

PERFORMANCE E ANTICORRUZIONE

2.2 Performance

Gli art. 107 del D.Lgs. 18/08/2000, n. 267 e 4 del D.Lgs. 30/03/2001, n. 165, in attuazione del principio della distinzione tra indirizzo e controllo, prevedono che:

- gli organi di governo esercitano le funzioni di indirizzo politico-amministrativo, ovvero definiscono gli obiettivi ed i programmi da attuare, adottano gli atti rientranti nello svolgimento di tali funzioni e verificano la rispondenza dei risultati dell'attività amministrativa e della gestione agli indirizzi impartiti;
- ai dirigenti spettano i compiti di attuazione degli obiettivi e dei programmi definiti con gli atti di indirizzo. Agli stessi è attribuita la responsabilità esclusiva dell'attività amministrativa, della gestione e dei relativi risultati, in relazione agli obiettivi dell'ente;

Il Piano della Performance contiene gli obiettivi che discendono dalla strategia e dall'esplicitazione del Valore Pubblico dell'Ente, nonché quelli che nascono dalle esigenze di garantire il funzionamento e la missione istituzionale del Comune di Torrile. Entrambe le componenti costituiscono le fonti per l'individuazione degli obiettivi di performance che l'ente intende realizzare.

L'Ente si è dotato di una serie di indicatori di Misurazione della Performance per il funzionamento dei processi e delle attività correnti, in modo da poter consentire la valorizzazione del mantenimento dei livelli di performance attesi e da garantire nei confronti della comunità di riferimento.

Il seguente Piano della Performance è stato predisposto dal Segretario Generale sulla base delle indicazioni derivanti dal programma di mandato dell'Amministrazione, dal DUP e dal Bilancio di Previsione.

RILEVATO inoltre:

- che ai responsabili dei servizi è attribuita la titolarità dei "centri di responsabilità" secondo la struttura del Bilancio di Previsione annuale e garantita l'autonomia funzionale ed organizzativa necessaria all'esercizio dei compiti loro commessi;
- che l'attribuzione della gestione finanziaria anche a rilevanza esterna, mediante l'assegnazione di specifica dotazione e l'assunzione della veste di "Centro di responsabilità", può essere effettuata in capo ai Responsabili dei Servizi, ai sensi dell'art. 50 del D. Lgs. 267/2000;

L'assegnazione degli obiettivi costituisce pertanto il naturale fine cui indirizzare l'utilizzo delle risorse finanziarie assegnate ad ogni Responsabile di Servizio nel P.E.G. parte finanziaria; le schede in allegato contengono gli obiettivi operativi, le attività gestionali per raggiungere determinati target e gli obiettivi collegati alle priorità strategiche anche nel rispetto dei principi dettati dal D. Lgs. 150/2009 in materia di programmazione.

Si ritiene altresì di assegnare al Segretario Generale i seguenti obiettivi per il triennio 2023/2025:

- la funzione di collaborazione e di assistenza giuridico-amministrativa, con particolare riferimento alla redazione di atti generali e nella soluzione di problematiche di natura operativa, prioritariamente in caso di contenzioso o pre-contenzioso: peso 40%;
- Presidente delegazione trattante di parte pubblica: peso 30%;
- la funzione di Responsabile della prevenzione della corruzione e della trasparenza: peso 20%;
- collaborazione nonché esercizio delle funzioni rogatorie: peso 10%.

2.3 Rischi corruttivi e trasparenza

Premessa

La sottosezione è predisposta dal Responsabile della prevenzione della corruzione e della trasparenza (RPCT) sulla base degli obiettivi strategici in materia di prevenzione della corruzione e trasparenza definiti dall'organo di indirizzo, ai sensi della legge n. 190 del 2012 e che vanno formulati in una logica di integrazione con quelli specifici programmati in modo funzionale alle strategie di creazione di valore.

Gli elementi essenziali della sottosezione, volti a individuare e a contenere rischi corruttivi, sono quelli indicati nel Piano nazionale anticorruzione (PNA) e negli atti di regolazione generali adottati dall'ANAC ai sensi della legge n. 190 del 2012 e del decreto legislativo n. 33 del 2013.

Sulla base degli indirizzi e dei supporti messi a disposizione dall'ANAC, l'RPCT potrà aggiornare la pianificazione secondo canoni di semplificazione calibrati in base alla tipologia di amministrazione ed avvalersi di previsioni standardizzate. In particolare, la sottosezione, sulla base delle indicazioni del PNA, potrà contenere:

- Valutazione di impatto del contesto esterno per evidenziare se le caratteristiche strutturali e congiunturali dell'ambiente, culturale, sociale ed economico nel quale l'amministrazione si trova ad operare possano favorire il verificarsi di fenomeni corruttivi.
- Valutazione di impatto del contesto interno per evidenziare se la *mission* dell'ente e/o la sua struttura organizzativa, sulla base delle informazioni della Sezione 3.2 possano influenzare l'esposizione al rischio corruttivo della stessa.
- Mappatura dei processi sensibili al fine di identificare le criticità che, in ragione della natura e delle peculiarità dell'attività stessa, espongono l'amministrazione a rischi corruttivi con focus sui processi per il raggiungimento degli obiettivi di performance volti a incrementare il valore pubblico (cfr. 2.2.).
- Identificazione e valutazione dei rischi corruttivi potenziali e concreti (quindi analizzati e ponderati con esiti positivo).
- Progettazione di misure organizzative per il trattamento del rischio. Individuati i rischi corruttivi le amministrazioni programmano le misure sia generali, previste dalla legge 190/2012, che specifiche per contenere i rischi corruttivi individuati. Le misure specifiche sono progettate in modo adeguato rispetto allo specifico rischio, calibrate sulla base del miglior rapporto costi benefici e sostenibili dal punto di vista economico e organizzativo. Devono essere privilegiate le misure volte a raggiungere più finalità, prime fra tutte quelle di semplificazione, efficacia, efficienza ed economicità. Particolare favore va rivolto alla predisposizione di misure di digitalizzazione.
- Monitoraggio sull'idoneità e sull'attuazione delle misure.
- Programmazione dell'attuazione della trasparenza e relativo monitoraggio ai sensi del decreto legislativo n. 33 del 2013 e delle misure organizzative per garantire l'accesso civico semplice e generalizzato.

Piano triennale di prevenzione della
corruzione
e per la trasparenza
2023- 2025

(Disposizioni per la prevenzione e la repressione della corruzione e dell'illegalità nella pubblica amministrazione, articolo 1, commi 8 e 9 della legge 6 novembre 2012, nr. 190)

Sommario

1. Contenuti generali
 - 1.1. PNA, PTPCT e principi generali
 - 1.2. La nozione di corruzione
 - 1.3. Ambito soggettivo
 - 1.4. Il responsabile per la prevenzione della corruzione e per la trasparenza (RPCT)
 - 1.5. I compiti del RPCT
 - 1.6. Gli altri attori del sistema
 - 1.7. L'approvazione del PTPCT
 - 1.8. Obiettivi strategici
 - 1.9. PTPCT e performance
2. Analisi del contesto
 - 2.1. Analisi del contesto esterno
 - 2.2. Analisi del contesto interno
 - 2.2.1. La struttura organizzativa
 - 2.2.2. Funzioni e compiti della struttura
 - 2.3. La mappatura dei processi
3. Valutazione e trattamento del rischio
 - 3.1. Identificazione
 - 3.2. Analisi del rischio
 - 3.4. La ponderazione
 - 3.5. Trattamento del rischio
 - 3.5.1. Individuazione delle misure
 - 3.5.2. Programmazione delle misure
4. Trasparenza sostanziale e accesso civico
 - 4.1. Trasparenza
 - 4.2. Accesso civico e trasparenza
 - 4.3. Trasparenza e privacy
 - 4.4. Comunicazione
 - 4.5. Modalità attuative
 - 4.6. Organizzazione
 - 4.7. Pubblicazione di dati ulteriori
5. Altri contenuti del PTPCT
 - 5.1. Formazione in tema di anticorruzione
 - 5.2. Codice di comportamento
 - 5.3. Criteri di rotazione del personale
 - 5.5. Ricorso all'arbitrato
 - 5.6. Disciplina degli incarichi non consentiti ai dipendenti
 - 5.7. Attribuzione degli incarichi dirigenziali

- 5.8. Divieto di svolgere attività incompatibili a seguito della cessazione del rapporto di lavoro
- 5.9. Controlli su ai fini dell'attribuzione degli incarichi e dell'assegnazione ad uffici
- 5.10. Misure per la tutela del dipendente che effettua segnalazioni di illecito (whistleblower)
- 5.11. Protocolli di legalità
- 5.12. Monitoraggio del rispetto dei termini per la conclusione dei procedimenti
- 5.13. Monitoraggio dei rapporti tra l'amministrazione e i soggetti che con essa stipulano contratti 58
- 5.14. Iniziative previste nell'ambito dell'erogazione di sovvenzioni, contributi, sussidi e vantaggi economici di qualunque genere
- 5.15. Iniziative previste nell'ambito di concorsi e selezione del personale
- 5.16. Monitoraggio sull'attuazione del PTPC
- 5.17. Vigilanza su enti controllati e partecipati

Allegati:

- A- Mappatura dei processi e Catalogo dei rischi;
- B- Analisi dei rischi;
- C- Individuazione e programmazione delle misure;
- C1 – Individuazione delle principali misure per aree di rischio;
- D- Misure di trasparenza;
- E- Patto di Integrità.

Contenuti generali

1.1. PNA, PTPCT e principi generali

Il sistema organico di prevenzione della corruzione, introdotto nel nostro ordinamento dalla legge 190/2012, prevede l'articolazione del processo di formulazione e attuazione delle strategie di prevenzione della corruzione da realizzarsi mediante un'azione coordinata tra strategia nazionale e strategia interna a ciascuna amministrazione.

La strategia nazionale si realizza mediante il Piano nazionale anticorruzione (PNA) adottato dall'Autorità Nazionale Anticorruzione (ANAC).

In relazione alla dimensione e ai diversi settori di attività degli enti, il PNA individua i principali rischi di corruzione e i relativi rimedi e contiene l'indicazione degli obiettivi, dei tempi e delle modalità di adozione e attuazione delle misure di contrasto al fenomeno corruttivo.

Dal 2013 al 2022 sono stati adottati tre PNA e tre aggiornamenti. **L'Autorità nazionale anticorruzione ha approvato il PNA 2022 in data 16 novembre 2022.**

Detto Piano costituisce atto di indirizzo per le pubbliche amministrazioni, ai fini dell'adozione dei propri Piani triennali di prevenzione della corruzione e della trasparenza (PTPCT) nonché ai fini della predisposizione della sezione anticorruzione e trasparenza del PIAO.

Il PTPCT fornisce una valutazione del livello di esposizione delle amministrazioni al rischio di corruzione e indica gli interventi organizzativi (cioè le misure) volti a prevenire il medesimo rischio (art. 1, comma 5, legge 190/2012) ed è predisposto ogni anno entro il 31 gennaio.

La progettazione e l'attuazione del processo di gestione del rischio corruttivo si svolge secondo i seguenti principi guida: principi strategici; principi metodologici; principi finalistici (PNA 2019).

Principi strategici:

1) Coinvolgimento dell'organo di indirizzo politico-amministrativo: l'organo di indirizzo politico amministrativo deve assumere un ruolo attivo nella definizione delle strategie di gestione del rischio corruttivo e contribuire allo svolgimento di un compito tanto importante quanto delicato, anche attraverso la creazione di un contesto istituzionale e organizzativo favorevole che sia di reale supporto al RPCT.

2) Cultura organizzativa diffusa di gestione del rischio: la gestione del rischio corruttivo non riguarda solo il RPCT ma l'intera struttura organizzativa. A tal fine, occorre sviluppare a tutti i livelli organizzativi una responsabilizzazione diffusa e una cultura consapevole dell'importanza del processo di gestione del rischio e delle responsabilità correlate. L'efficacia del sistema dipende anche dalla piena e attiva collaborazione della dirigenza, del personale non dirigente e degli organi di valutazione e di controllo (vedi infra § 4. I Soggetti coinvolti).

3) Collaborazione tra amministrazioni: la collaborazione tra pubbliche amministrazioni che operano nello stesso comparto o nello stesso territorio può favorire la sostenibilità economica e organizzativa del processo di gestione del rischio, anche tramite la condivisione di metodologie, di esperienze, di sistemi informativi e di risorse. Occorre comunque evitare la trasposizione "acritica" di strumenti senza una preventiva valutazione delle specificità del contesto.

Principi metodologici:

1) prevalenza della sostanza sulla forma: il sistema deve tendere ad una effettiva riduzione del livello di rischio di corruzione. A tal fine, il processo non deve essere attuato in modo formalistico, secondo una logica di mero adempimento, bensì progettato e realizzato in modo sostanziale, ossia calibrato sulle specificità del contesto esterno ed interno dell'amministrazione.

2) Gradualità: le diverse fasi di gestione del rischio, soprattutto nelle amministrazioni di piccole dimensioni o con limitata esperienza, possono essere sviluppate con gradualità, ossia seguendo un approccio che consenta di migliorare progressivamente e continuamente l'entità o la profondità dell'analisi del contesto (in particolare nella rilevazione e analisi dei processi) nonché la valutazione e il trattamento dei rischi.

3) Selettività: al fine di migliorare la sostenibilità organizzativa, l'efficienza e l'efficacia del processo di gestione del rischio, soprattutto nelle amministrazioni di piccole dimensioni, è opportuno individuare le proprie priorità di intervento, evitando di trattare il rischio in modo generico e poco selettivo. Occorre selezionare, sulla base delle risultanze ottenute in sede di valutazione del rischio, interventi specifici e puntuali volti ad incidere sugli ambiti maggiormente esposti ai rischi, valutando al contempo la reale necessità di specificare nuove misure, qualora quelle esistenti abbiano già dimostrato un'adeguata efficacia.

4) Integrazione: la gestione del rischio è parte integrante di tutti i processi decisionali e, in particolare, dei processi di programmazione, controllo e valutazione. In tal senso occorre garantire una sostanziale integrazione tra il processo di gestione del rischio e il ciclo di gestione della performance. A tal fine, alle misure programmate nel PTPCT devono corrispondere specifici obiettivi nel Piano della Performance e nella misurazione e valutazione delle performance organizzative e individuali si deve tener conto dell'attuazione delle misure programmate nel

PTPCT, della effettiva partecipazione delle strutture e degli individui alle varie fasi del processo di gestione del rischio, nonché del grado di collaborazione con il RPCT.

5) Miglioramento e apprendimento continuo: la gestione del rischio va intesa, nel suo complesso, come un processo di miglioramento continuo basato sui processi di apprendimento generati attraverso il monitoraggio e la valutazione dell'effettiva attuazione ed efficacia delle misure e il riesame periodico della funzionalità complessiva del sistema di prevenzione.

Principi finalistici:

1) Effettività: la gestione del rischio deve tendere ad una effettiva riduzione del livello di esposizione dell'organizzazione ai rischi corruttivi e coniugarsi con criteri di efficienza e efficacia complessiva dell'amministrazione, evitando di generare oneri organizzativi inutili o ingiustificati e privilegiando misure specifiche che agiscano sulla semplificazione delle procedure e sullo sviluppo di una cultura organizzativa basata sull'integrità.

2) Orizzonte del valore pubblico: la gestione del rischio deve contribuire alla generazione di valore pubblico, inteso come il miglioramento del livello di benessere delle comunità di riferimento delle pubbliche amministrazioni, mediante la riduzione del rischio di erosione del valore pubblico a seguito di fenomeni corruttivi.

Infine, si precisa che la violazione da parte dei dipendenti delle misure di prevenzione previste nel PTPCT è fonte di **responsabilità disciplinare** (legge 190/2012, art. 14). Tale previsione è confermata dall'art. 44 della legge 190/2012 che stabilisce che la violazione dei doveri contenuti nel codice di comportamento, compresi quelli relativi all'attuazione del PTPCT, è fonte di responsabilità disciplinare.

1.2. La nozione di corruzione

La legge 190/2012, non contiene una definizione di "corruzione".

Tuttavia da alcune norme e dall'impianto complessivo della legge è possibile evincere un significato ampio di corruzione a cui si riferiscono gli strumenti e le misure previsti dal legislatore.

L'art. 1, comma 36, della legge 190/2012, laddove definisce i criteri di delega per il riordino della disciplina della trasparenza, si riferisce esplicitamente al fatto che gli obblighi di pubblicazione integrano livelli essenziali delle prestazioni che le pubbliche amministrazioni sono tenute ad erogare anche a fini di prevenzione e contrasto della "cattiva amministrazione" e non solo ai fini di trasparenza e prevenzione e contrasto della corruzione.

Il collegamento tra le disposizioni della legge 190/2012 e l'innalzamento del livello di qualità dell'azione amministrativa, e quindi al contrasto di fenomeni di inefficiente e cattiva amministrazione, è evidenziato anche dai successivi interventi del legislatore sulla legge 190/2012.

In particolare nell'art. 1, co 8-bis della legge suddetta, in cui è stato fatto un esplicito riferimento alla verifica da parte dell'organismo indipendente di valutazione alla coerenza fra gli obiettivi stabiliti nei documenti di programmazione strategico gestionale e i Piani triennali di prevenzione della corruzione e della trasparenza.

Pertanto, l'ANAC, anche in linea con la nozione accolta a livello internazionale, ha ritenuto che, poiché la legge 190/2012 è finalizzata alla prevenzione e, quindi, alla realizzazione di una tutela anticipatoria, debba essere privilegiata un'accezione ampia del concetto di corruzione, volta a

ricomprendere le varie situazioni in cui, nel corso dell'attività amministrativa, si rilevi l'abuso da parte di un soggetto del potere a lui conferito, al fine di ottenere vantaggi privati.

Al termine "corruzione" è attribuito, dunque, un significato più esteso di quello strettamente connesso con le fattispecie di reato disciplinate negli artt. 318, 319 e 319-ter del Codice penale (ipotesi di corruzione per l'esercizio della funzione, corruzione per atto contrario ai doveri d'ufficio e corruzione in atti giudiziari), tale da comprendere non solo l'intera gamma dei delitti dei pubblici ufficiali contro la pubblica amministrazione, ma anche le situazioni in cui, a prescindere dalla rilevanza penale, venga in evidenza un malfunzionamento dell'amministrazione a causa dell'uso a fini privati delle funzioni attribuite ovvero l'inquinamento dell'azione amministrativa ab externo, sia che tale azione abbia successo sia nel caso in cui rimanga a livello di tentativo.

1.3. Ambito soggettivo

Le disposizioni in materia di prevenzione della corruzione e trasparenza si applicano a diverse categorie di soggetti pubblici e privati, come individuati nell'art. 1, comma 2-bis, della legge 190/2012 e nell'art. 2-bis del d.lgs. 33/2013.

In ragione della diversa natura giuridica di tali categorie di soggetti, le disposizioni richiamate prevedono regimi parzialmente differenziati.

Per l'esatta individuazione dell'ambito soggettivo, l'ANAC ha dato indicazioni con:

la deliberazione n. 1310 del 28 dicembre 2016 ("Prime linee guida recanti indicazioni sull'attuazione degli obblighi di pubblicità, trasparenza e diffusione di informazioni contenute nel d.lgs. 33/2013 come modificato dal d.lgs. 97/2016");

la deliberazione n. 1134 dello 8 novembre 2017, recante "Nuove linee guida per l'attuazione della normativa in materia di prevenzione della corruzione e trasparenza da parte delle società e degli enti di diritto privato controllati e partecipati dalle pubbliche amministrazioni e degli enti pubblici economici".

Nelle citate deliberazioni sono stati approfonditi profili attinenti all'ambito soggettivo, al contenuto degli obblighi di pubblicazione, alla nomina del Responsabile per la prevenzione della corruzione e la trasparenza (RPCT) e alla predisposizione dei PTPCT, in conformità alle modifiche apportate dal d.lgs. 97/2016, ovvero all'adozione di misure di prevenzione della corruzione integrative del "Modello 231" per gli enti di diritto privato.

Per quel che concerne la trasparenza, l'ANAC ha fornito chiarimenti sul criterio della "compatibilità", introdotto dal legislatore all'art. 2-bis, commi 2 e 3, del d.lgs. 33/2013 ove è stabilito che i soggetti pubblici e privati, ivi indicati, applicano la disciplina sulla trasparenza prevista per le pubbliche amministrazioni "in quanto compatibile".

Nelle deliberazioni nn. 1310 e 1134, l'ANAC ha espresso l'avviso che la compatibilità non vada esaminata per ogni singolo ente, bensì in relazione alle categorie di enti e all'attività propria di ciascuna categoria.

In particolare, il criterio della compatibilità va inteso come necessità di trovare adattamenti agli obblighi di pubblicazione in ragione delle peculiarità organizzative e funzionali delle diverse tipologie di enti.

Alla luce del quadro normativo e delle deliberazioni ANAC, i soggetti tenuti all'applicazione della disciplina sulla prevenzione della corruzione e sulla trasparenza sono innanzitutto le pubbliche amministrazioni individuate e definite all'art. 1, comma 2, del d.lgs. 165/2001 e smi.

Pertanto, le pubbliche amministrazioni sono le principali destinatarie delle misure di prevenzione della corruzione e di trasparenza, e sono tenute a:

- adottare il Piano triennale di prevenzione della corruzione e per la trasparenza (PTPCT);
- nominare il Responsabile per la prevenzione della corruzione e per la trasparenza (RPCT);
- pubblicare i dati, i documenti e le informazioni concernenti l'organizzazione e l'attività (in "Amministrazione trasparente");
- assicurare, altresì, la libertà di accesso di chiunque ai dati e documenti detenuti dalle stesse (accesso civico generalizzato), secondo quanto previsto nel d.lgs. 33/2013.

Sono altresì tenute all'applicazione della disciplina in materia di prevenzione della corruzione e trasparenza:

- le Autorità di sistema portuale;
- le Autorità amministrative indipendenti;
- gli enti pubblici economici;
- gli ordini professionali;
- le società in controllo pubblico, le associazioni, fondazioni ed altri enti di diritto privato e altri enti di diritto privato (cfr. deliberazione n. 1134/2017).

1.4. Il responsabile per la prevenzione della corruzione e per la trasparenza (RPCT)

Il Responsabile della prevenzione della corruzione e per la trasparenza di questo ente è il Segretario Comunale, avv. Elena Beduschi, nominato con decreto del Sindaco n. 11 del 22/05/2017.

Il comma 7, dell'art. 1, della legge 190/2012 prevede che l'organo di indirizzo individui, "di norma tra i dirigenti di ruolo in servizio", il responsabile anticorruzione e della trasparenza.

La figura del responsabile anticorruzione è stata l'oggetto di significative modifiche da parte del d.lgs. 97/2016, norma che:

- 1) ha riunito in un solo soggetto, l'incarico di responsabile della prevenzione della corruzione e della trasparenza;
- 2) ne ha rafforzato il ruolo, prevedendo che ad esso siano riconosciuti poteri idonei a garantire lo svolgimento dell'incarico con autonomia ed effettività.

La legge 190/2012 (articolo 1 comma 7), stabilisce che negli enti locali il responsabile sia individuato, di norma, nel segretario o nel dirigente apicale, salva diversa e motivata determinazione.

In caso di carenza di ruoli dirigenziali può essere designato un titolare di posizione organizzativa. Ma la nomina di un dipendente privo della qualifica di dirigente deve essere adeguatamente motivata con riferimento alle caratteristiche dimensionali e organizzative dell'ente.

L'ANAC ha dovuto riscontrare che nei piccoli comuni il RPCT, talvolta, non è stato designato, in particolare, dove il segretario comunale non è "titolare" ma è un "reggente o supplente, a scavalco". Per sopperire a tale lacuna, l'Autorità propone due soluzioni:

se il comune fa parte di una unione, la legge 190/2012, prevede che possa essere nominato un unico responsabile della prevenzione della corruzione e della trasparenza per l'intera gestione associata, che possa svolgere la funzione anche nell'ente privo di segretario;

se il comune non fa parte di una unione, "occorre comunque garantire un supporto al segretario comunale per le funzioni svolte in qualità di RPCT"; quindi, nei soli comuni con meno di 5.000 abitanti, "laddove ricorrono valide ragioni, da indicare nel provvedimento di nomina, può essere prevista la figura del *referente*".

Il *referente* avrebbe il compito di "assicurare la continuità delle attività sia per la trasparenza che per la prevenzione della corruzione e garantire attività informativa nei confronti del RPCT affinché disponga di elementi per la formazione e il monitoraggio del PTPCT e riscontri sull'attuazione delle misure" (ANAC, deliberazione n. 1074 del 21/11/2018, pag. 153).

"Il titolare del potere di nomina del responsabile della prevenzione della corruzione va individuato nel Sindaco quale organo di indirizzo politico-amministrativo, salvo che il singolo comune, nell'esercizio della propria autonomia organizzativa, attribuisca detta funzione alla giunta o al consiglio" (ANAC, FAQ anticorruzione, n. 3.4).

Considerato il ruolo delicato che il RPCT svolge in ogni amministrazione, già nel PNA 2016, l'Autorità riteneva opportuno che la scelta del RPCT dovesse ricadere su persone che avessero sempre mantenuto una condotta integerrima, escludendo coloro che fossero stati destinatari di provvedimenti giudiziari di condanna o provvedimenti disciplinari.

Il PNA ha evidenziato l'esigenza che il responsabile abbia "adeguata conoscenza dell'organizzazione e del funzionamento dell'amministrazione", e che sia: dotato della necessaria "autonomia valutativa"; in una posizione del tutto "priva di profili di conflitto di interessi" anche potenziali; di norma, scelto tra i "dirigenti non assegnati ad uffici che svolgono attività di gestione e di amministrazione attiva".

Pertanto, deve essere evitato, per quanto possibile, che il responsabile sia nominato tra i dirigenti assegnati ad uffici dei settori più esposti al rischio corruttivo, "come l'ufficio contratti o quello preposto alla gestione del patrimonio".

Il PNA prevede che, per il tipo di funzioni svolte dal responsabile anticorruzione improntate alla collaborazione e all'interlocuzione con gli uffici, occorra "valutare con molta attenzione la possibilità che il RPCT sia il dirigente che si occupa dell'ufficio procedimenti disciplinari".

A parere dell'ANAC tale soluzione sembrerebbe addirittura preclusa dal comma 7, dell'art. 1, della legge 190/2012. Norma secondo la quale il responsabile deve segnalare "agli uffici competenti all'esercizio dell'azione disciplinare" i dipendenti che non hanno attuato correttamente le misure in materia di anticorruzione. In ogni caso, conclude l'ANAC, "è rimessa agli organi di indirizzo delle amministrazioni, cui compete la nomina, in relazione alle caratteristiche strutturali dell'ente e sulla base dell'autonomia organizzativa, la valutazione in ordine alla scelta del responsabile".

Il d.lgs. 97/2016 (art. 41 comma 1 lettera f) ha stabilito che l'organo di indirizzo assuma le modifiche organizzative necessarie "per assicurare che al responsabile siano attribuiti funzioni e poteri idonei per lo svolgimento dell'incarico con piena autonomia ed effettività".

Secondo l'ANAC, risulta indispensabile che tra le misure organizzative, da adottarsi a cura degli organi di indirizzo, vi siano anche quelle dirette ad assicurare che il responsabile possa svolgere "il suo delicato compito in modo imparziale, al riparo da possibili ritorsioni".

L'ANAC invita le amministrazioni "a regolare adeguatamente la materia con atti organizzativi generali (ad esempio, negli enti locali il regolamento degli uffici e dei servizi) e comunque nell'atto con il quale l'organo di indirizzo individua e nomina il responsabile". Pertanto, secondo l'ANAC è "altamente auspicabile" che:

- il responsabile sia dotato d'una "struttura organizzativa di supporto adeguata", per qualità del personale e per mezzi tecnici;
- siano assicurati al responsabile poteri effettivi di interlocuzione nei confronti di tutta la struttura.

Quindi, a parere dell'Autorità "appare necessaria la costituzione di un apposito ufficio dedicato allo svolgimento delle funzioni poste in capo al responsabile". Se ciò non fosse possibile, sarebbe opportuno assumere atti organizzativi che consentano al responsabile di avvalersi del personale di altri uffici.

La necessità di rafforzare il ruolo e la struttura di supporto del responsabile discende anche dalle rilevanti competenze in materia di "accesso civico" attribuite sempre al responsabile anticorruzione dal d.lgs. 97/2016.

Riguardo all'"accesso civico", il responsabile per la prevenzione della corruzione e della trasparenza:

ha facoltà di chiedere agli uffici informazioni sull'esito delle domande di accesso civico;

si occupa dei casi di "riesame" delle domande rigettate (articolo 5 comma 7 del decreto legislativo 33/2013).

A garanzia dello svolgimento, autonomo e indipendente, delle funzioni del responsabile occorre considerare anche la durata dell'incarico che deve essere fissata tenendo conto della non esclusività della funzione.

Il responsabile, in genere, sarà un dirigente che già svolge altri incarichi all'interno dell'amministrazione. La durata dell'incarico di responsabile anticorruzione, in questi casi, sarà correlata alla durata del sottostante incarico dirigenziale. Nelle ipotesi di riorganizzazione o di modifica del precedente incarico, quello di responsabile anticorruzione è opportuno che prosegua fino al termine della naturale scadenza.

Il d.lgs. 97/2016 ha esteso i doveri di segnalazione all'ANAC di tutte le "eventuali misure discriminatorie" poste in essere nei confronti del responsabile anticorruzione e comunque collegate, direttamente o indirettamente, allo svolgimento delle sue funzioni, mentre in precedenza era prevista la segnalazione della sola "revoca". L'ANAC può chiedere informazioni all'organo di indirizzo e intervenire con i poteri di cui al comma 3 dell'articolo 15 del d.lgs. 39/2013.

Il comma 9, lettera c) dell'articolo 1 della legge 190/2012, impone, attraverso il PTPCT, la previsione di obblighi di informazione nei confronti del responsabile anticorruzione che vigila sul funzionamento e sull'osservanza del Piano. Gli obblighi informativi ricadono su tutti i soggetti coinvolti, già nella fase di elaborazione del PTPCT e, poi, nelle fasi di verifica e attuazione delle misure adottate.

Il PNA sottolinea che l'articolo 8 del DPR 62/2013 impone un "dovere di collaborazione" dei dipendenti nei confronti del responsabile anticorruzione, la cui violazione è sanzionabile disciplinarmente.

Pertanto, tutti i dirigenti, i funzionari, il personale dipendente ed i collaboratori sono tenuti a fornire al RPCT la necessaria collaborazione.

Dal decreto 97/2016 risulta anche l'intento di creare maggiore comunicazione tra le attività del responsabile anticorruzione e quelle dell'OIV, al fine di sviluppare una sinergia tra gli obiettivi di performance organizzativa e l'attuazione delle misure di prevenzione. A tal fine, la norma prevede:

la facoltà all'OIV di richiedere al responsabile anticorruzione informazioni e documenti per lo svolgimento dell'attività di controllo di sua competenza;

che il responsabile trasmetta anche all'OIV la sua relazione annuale recante i risultati dell'attività svolta.

Le modifiche normative, apportate dal legislatore del d.lgs. 97/2016, hanno precisato che nel caso di ripetute violazioni del PTPCT sussista responsabilità dirigenziale e per omesso controllo, sul piano disciplinare, se il responsabile anticorruzione non è in grado di provare "di aver comunicato agli uffici le misure da adottare e le relative modalità" e di aver vigilato sull'osservanza del PTPCT.

I dirigenti, invece, rispondono della mancata attuazione delle misure di prevenzione della corruzione, se il responsabile dimostra di avere effettuato le dovute comunicazioni agli uffici e di avere vigilato sull'osservanza del piano anticorruzione.

Immutata, la responsabilità di tipo dirigenziale, disciplinare, per danno erariale e all'immagine della pubblica amministrazione, in caso di commissione di un reato di corruzione, accertato con sentenza passata in giudicato, all'interno dell'amministrazione (articolo 1, comma 12, della legge 190/2012). Anche in questa ipotesi, il responsabile deve dimostrare di avere proposto un PTPCT con misure adeguate e di averne vigilato funzionamento e osservanza.

Il responsabile della protezione dei dati (RPD), previsto dal Regolamento UE 2016/679, deve essere nominato in tutte le amministrazioni pubbliche. Può essere individuato in una professionalità interna o assolvere ai suoi compiti in base ad un contratto di servizi stipulato con persona fisica o giuridica esterna. Il responsabile anticorruzione, al contrario, è sempre un soggetto interno.

Qualora il RPD sia individuato tra gli interni, l'ANAC ritiene che, per quanto possibile, non debba coincidere con il RPCT. Secondo l'Autorità "la sovrapposizione dei due ruoli [può] rischiare di limitare l'effettività dello svolgimento delle attività riconducibili alle due diverse funzioni, tenuto conto dei numerosi compiti e responsabilità che la normativa attribuisce sia al RPD che al RPCT".

"Eventuali eccezioni possono essere ammesse solo in enti di piccole dimensioni qualora la carenza di personale renda organizzativamente non possibile tenere distinte le due funzioni. In tali casi, le amministrazioni e gli enti, con motivata e specifica determinazione, possono attribuire allo stesso soggetto il ruolo di RPCT e RPD".

Il medesimo orientamento è stato espresso dal Garante per la protezione dei dati personali (FAQ n. 7 relativa al RPD in ambito pubblico):

"In linea di principio, è quindi ragionevole che negli enti pubblici di grandi dimensioni, con trattamenti di dati personali di particolare complessità e sensibilità, non vengano assegnate al RPD

ulteriori responsabilità (si pensi, ad esempio, alle amministrazioni centrali, alle agenzie, agli istituti previdenziali, nonché alle regioni e alle ASL).

In tale quadro, ad esempio, avuto riguardo, caso per caso, alla specifica struttura organizzativa, alla dimensione e alle attività del singolo titolare o responsabile, l'attribuzione delle funzioni di RPD al responsabile per la prevenzione della corruzione e per la trasparenza, considerata la molteplicità degli adempimenti che incombono su tale figura, potrebbe rischiare di creare un cumulo di impegni tali da incidere negativamente sull'effettività dello svolgimento dei compiti che il RGPD attribuisce al RPD”.

1.5. I compiti del RPCT

Il responsabile per la prevenzione della corruzione e per la trasparenza svolge i compiti seguenti:

- elabora e propone all'organo di indirizzo politico, per l'approvazione, il Piano triennale di prevenzione della corruzione (articolo 1 comma 8 legge 190/2012);
- verifica l'efficace attuazione e l'idoneità del piano anticorruzione (articolo 1 comma 10 lettera a) legge 190/2012);
- comunica agli uffici le misure anticorruzione e per la trasparenza adottate (attraverso il PTPCT) e le relative modalità applicative e vigila sull'osservanza del piano (articolo 1 comma 14 legge 190/2012);
- propone le necessarie modifiche del PTCP, qualora intervengano mutamenti nell'organizzazione o nell'attività dell'amministrazione, ovvero a seguito di significative violazioni delle prescrizioni del piano stesso (articolo 1 comma 10 lettera a) legge 190/2012);
- definisce le procedure per selezionare e formare i dipendenti destinati ad operare in settori di attività particolarmente esposti alla corruzione (articolo 1 comma 8 legge 190/2012);
- individua il personale da inserire nei programmi di formazione della Scuola superiore della pubblica amministrazione, la quale predispone percorsi, anche specifici e settoriali, di formazione dei dipendenti delle pubbliche amministrazioni statali sui temi dell'etica e della legalità (articolo 1 commi 10, lettera c), e 11 legge 190/2012);
- d'intesa con il dirigente competente, verifica l'effettiva rotazione degli incarichi negli uffici che svolgono attività per le quali è più elevato il rischio di malaffare (articolo 1 comma 10 lettera b) della legge 190/2012), fermo il comma 221 della legge 208/2015 che prevede quanto segue: “(...) non trovano applicazione le disposizioni adottate ai sensi dell'articolo 1 comma 5 della legge 190/2012, ove la dimensione dell'ente risulti incompatibile con la rotazione dell'incarico dirigenziale”;
- riferisce sull'attività svolta all'organo di indirizzo, nei casi in cui lo stesso organo di indirizzo politico lo richieda, o qualora sia il responsabile anticorruzione a ritenerlo opportuno (articolo 1 comma 14 legge 190/2012);
- entro il 15 dicembre di ogni anno, trasmette all'OIV e all'organo di indirizzo una relazione recante i risultati dell'attività svolta, pubblicata nel sito web dell'amministrazione;
- trasmette all'OIV informazioni e documenti quando richiesti dallo stesso organo di controllo (articolo 1 comma 8-bis legge 190/2012);
- segnala all'organo di indirizzo e all'OIV le eventuali disfunzioni inerenti all'attuazione delle misure in materia di prevenzione della corruzione e di trasparenza (articolo 1 comma 7 legge 190/2012);
- indica agli uffici disciplinari i dipendenti che non hanno attuato correttamente le misure in materia di prevenzione della corruzione e di trasparenza (articolo 1 comma 7 legge 190/2012);
- segnala all'ANAC le eventuali misure discriminatorie, dirette o indirette, assunte nei suoi confronti “per motivi collegati, direttamente o indirettamente, allo svolgimento delle sue funzioni” (articolo 1 comma 7 legge 190/2012);

- quando richiesto, riferisce all'ANAC in merito allo stato di attuazione delle misure di prevenzione della corruzione e per la trasparenza (PNA 2016, paragrafo 5.3, pagina 23);
- quale responsabile per la trasparenza, svolge un'attività di controllo sull'adempimento degli obblighi di pubblicazione previsti dalla normativa vigente, assicurando la completezza, la chiarezza e l'aggiornamento delle informazioni pubblicate (articolo 43 comma 1 del decreto legislativo 33/2013).
- quale responsabile per la trasparenza, segnala all'organo di indirizzo politico, all'OIV, all'ANAC e, nei casi più gravi, all'ufficio disciplinare i casi di mancato o ritardato adempimento degli obblighi di pubblicazione (articolo 43 commi 1 e 5 del decreto legislativo 33/2013);
- al fine di assicurare l'effettivo inserimento dei dati nell'Anagrafe unica delle stazioni appaltanti (AUSA), il responsabile anticorruzione è tenuto a sollecitare l'individuazione del soggetto preposto all'iscrizione e all'aggiornamento dei dati e a indicarne il nome all'interno del PTPCT (PNA 2016 paragrafo 5.2 pagina 21);
- può essere designato quale soggetto preposto all'iscrizione e all'aggiornamento dei dati nell'Anagrafe unica delle stazioni appaltanti (AUSA) (PNA 2016 paragrafo 5.2 pagina 22);
- può essere designato quale “gestore” delle segnalazioni di operazioni finanziarie sospette ai sensi del DM 25 settembre 2015 (PNA 2016 paragrafo 5.2 pagina 17).

Il legislatore ha assegnato al RPCT il compito di svolgere all'interno di ogni ente “stabilmente un'attività di controllo sull'adempimento da parte dell'amministrazione degli obblighi di pubblicazione previsti dalla normativa vigente, assicurando la completezza, la chiarezza e l'aggiornamento delle informazioni pubblicate nonché segnalando all'organo di indirizzo politico, all'Organismo indipendente di valutazione (OIV), all'Autorità nazionale anticorruzione e, nei casi più gravi, all'ufficio di disciplina i casi di mancato o ritardato adempimento degli obblighi di pubblicazione” (art. 43, comma 1, d.lgs. 33/2013).

È evidente l'importanza della collaborazione tra l'Autorità ed il Responsabile al fine di favorire la corretta attuazione della disciplina sulla trasparenza (ANAC, deliberazione n. 1074/2018, pag. 16).

Le modalità di interlocuzione e di raccordo sono state definite dall'Autorità con il Regolamento del 29 marzo 2017.

Il RPCT è il soggetto (insieme al legale rappresentante dell'amministrazione interessata, all'OIV o altro organismo con funzioni analoghe) cui ANAC comunica l'avvio del procedimento con la contestazione delle presunte violazioni degli adempimenti di pubblicazione dell'amministrazione interessata. Tale comunicazione può anche essere preceduta da una richiesta di informazioni e di esibizione di documenti, indirizzata al medesimo RPCT, utile ad ANAC per valutare l'avvio del procedimento.

È opportuno che il RPCT riscontri la richiesta di ANAC nei tempi previsti dal richiamato Regolamento fornendo notizie sul risultato dell'attività di controllo.

1.6. Gli altri attori del sistema

La disciplina in materia di prevenzione della corruzione assegna al RPCT un importante ruolo di coordinamento del processo di gestione del rischio, con particolare riferimento alla fase di predisposizione del PTPCT e al monitoraggio.

Questo ruolo di coordinamento non deve in nessun caso essere interpretato dagli altri attori organizzativi come un pretesto per deresponsabilizzarsi in merito allo svolgimento del processo di gestione del rischio.

Al contrario, l'efficacia del sistema di prevenzione dei rischi corruttivi è strettamente connessa al contributo attivo di altri attori all'interno dell'organizzazione.

Di seguito, si espongono i compiti dei principali ulteriori soggetti coinvolti nel sistema di gestione del rischio corruttivo, concentrandosi esclusivamente sugli aspetti essenziali a garantire una piena effettività dello stesso.

L'organo di indirizzo politico deve:

- valorizzare, in sede di formulazione degli indirizzi e delle strategie dell'amministrazione, lo sviluppo e la realizzazione di un efficace processo di gestione del rischio di corruzione;
- tenere conto, in sede di nomina del RPCT, delle competenze e della autorevolezza necessarie al corretto svolgimento delle funzioni ad esso assegnate e ad operarsi affinché le stesse siano sviluppate nel tempo;
- assicurare al RPCT un supporto concreto, garantendo la disponibilità di risorse umane e digitali adeguate, al fine di favorire il corretto svolgimento delle sue funzioni;
- promuovere una cultura della valutazione del rischio all'interno dell'organizzazione, incentivando l'attuazione di percorsi formativi e di sensibilizzazione relativi all'etica pubblica che coinvolgano l'intero personale.

I dirigenti e i responsabili delle unità organizzative devono:

- ✓ valorizzare la realizzazione di un efficace processo di gestione del rischio di corruzione in sede di formulazione degli obiettivi delle proprie unità organizzative;
- ✓ partecipare attivamente al processo di gestione del rischio, coordinandosi opportunamente con il RPCT, e fornendo i dati e le informazioni necessarie per realizzare l'analisi del contesto, la valutazione, il trattamento del rischio e il monitoraggio delle misure;
- ✓ curare lo sviluppo delle proprie competenze in materia di gestione del rischio di corruzione e promuovere la formazione in materia dei dipendenti assegnati ai propri uffici, nonché la diffusione di una cultura organizzativa basata sull'integrità;
- ✓ assumersi la responsabilità dell'attuazione delle misure di propria competenza programmate nel PTPCT e operare in maniera tale da creare le condizioni che consentano l'efficace attuazione delle stesse da parte del loro personale (ad esempio, contribuendo con proposte di misure specifiche che tengano conto dei principi guida indicati nel PNA 2019 e, in particolare, dei principi di selettività, effettività, prevalenza della sostanza sulla forma);
- ✓ tener conto, in sede di valutazione delle performance, del reale contributo apportato dai dipendenti all'attuazione del processo di gestione del rischio e del loro grado di collaborazione con il RPCT.

Gli Organismi Indipendenti di Valutazione (OIV) e le strutture con funzioni assimilabili, devono:

- offrire, nell'ambito delle proprie competenze specifiche, un supporto metodologico al RPCT e agli altri attori, con riferimento alla corretta attuazione del processo di gestione del rischio corruttivo;
- fornire, qualora disponibili, dati e informazioni utili all'analisi del contesto (inclusa la rilevazione dei processi), alla valutazione e al trattamento dei rischi;
- favorire l'integrazione metodologica tra il ciclo di gestione della performance e il ciclo di gestione del rischio corruttivo.

Il RPCT può avvalersi delle strutture di vigilanza ed audit interno, laddove presenti, per:

- attuare il sistema di monitoraggio del PTPCT, richiedendo all'organo di indirizzo politico il supporto di queste strutture per realizzare le attività di verifica (audit) sull'attuazione e l'idoneità delle misure di trattamento del rischio;

- svolgere l'esame periodico della funzionalità del processo di gestione del rischio.

I dipendenti partecipano attivamente al processo di gestione del rischio e, in particolare, alla attuazione delle misure di prevenzione programmate nel PTPCT.

Tutti i soggetti che dispongono di dati utili e rilevanti (es. uffici legali interni, uffici di statistica, uffici di controllo interno, ecc.) hanno l'obbligo di fornirli tempestivamente al RPCT ai fini della corretta attuazione del processo di gestione del rischio.

È buona prassi, inoltre, soprattutto nelle organizzazioni particolarmente complesse, creare una rete di referenti per la gestione del rischio corruttivo, che possano fungere da interlocutori stabili del RPCT nelle varie unità organizzative e nelle eventuali articolazioni periferiche, supportandolo operativamente in tutte le fasi del processo.

In ogni caso, la figura del referente non va intesa come un modo per deresponsabilizzare il dirigente preposto all'unità organizzativa in merito al ruolo e alle sue responsabilità nell'ambito del "Sistema di gestione del rischio corruttivo".

1.7. L'approvazione del PTPCT

La legge 190/2012 impone, ad ogni pubblica amministrazione, l'approvazione del Piano triennale di prevenzione della corruzione e per la trasparenza (PTPCT).

Il RPCT elabora e propone all'organo di indirizzo politico lo schema di PTPCT che deve essere approvato ogni anno entro il 31 gennaio. L'attività di elaborazione del piano non può essere affidata a soggetti esterni all'amministrazione.

Per gli enti locali, "il piano è approvato dalla giunta" (art. 41 comma 1 lettera g) del d.lgs. 97/2016).

L'approvazione ogni anno di un nuovo piano triennale anticorruzione è obbligatoria (comunicato del Presidente ANAC 16 marzo 2018).

L'Autorità ha ritenuto che "i comuni con popolazione inferiore a 5.000 abitanti, in ragione delle difficoltà organizzative dovute alla loro ridotta dimensione, e solo nei casi in cui nell'anno successivo all'adozione del PTPCT non siano intercorsi fatti corruttivi o modifiche organizzative rilevanti, [possano] provvedere all'adozione del PTPCTT con modalità semplificate" (ANAC, deliberazione n. 1074 del 21/11/2018, pag. 153).

La giunta potrà "adottare un provvedimento con cui, nel dare atto dell'assenza di fatti corruttivi o ipotesi di disfunzioni amministrative significative nel corso dell'ultimo anno, conferma il PTPCT già adottato".

L'Autorità sostiene che sia necessario assicurare "la più larga condivisione delle misure" anticorruzione con gli organi di indirizzo politico (ANAC determinazione n. 12 del 28 ottobre 2015).

A tale scopo, l'ANAC ritiene possa essere utile prevedere una "doppio approvazione". L'adozione di un primo schema di PTPCT e, successivamente, l'approvazione del piano in forma definitiva (PNA 2019).

Negli enti locali nei quali sono presenti due organi di indirizzo politico, uno generale (il Consiglio) e uno esecutivo (la Giunta), secondo l'Autorità sarebbe "utile [ma non obbligatorio] l'approvazione da parte dell'assemblea di un documento di carattere generale sul contenuto del PTPCT, mentre

l'organo esecutivo resta competente all'adozione finale”.

In questo modo, l'esecutivo ed il sindaco avrebbero “più occasioni d'esaminare e condividere il contenuto del piano” (ANAC determinazione 12/2015, pag. 10 e PNA 2019).

Nello specifico, il presente PTPCT, allo scopo di assicurare il maggior coinvolgimento possibile degli stakeholders e degli organi politici è stato approvato con la procedura seguente:

- Pubblicazione dell'avviso sul sito istituzionale del Comune di Torrile dal 11/10/2022 al 02/12/2022 senza che siano pervenute osservazioni, entro la data di scadenza.

Il comma 8 dell'art. 1 della legge 190/2012, prevede che il PTPCT debba essere trasmesso all'ANAC.

La trasmissione è svolta attraverso il nuovo applicativo elaborato dall'Autorità ed accessibile dal sito della stessa ANAC.

Il PTPCT, infine, è pubblicato in "amministrazione trasparente". I piani devono rimanere pubblicati sul sito unitamente a quelli degli anni precedenti.

L'art. 6 del decreto legge 9/6/2021 n. 80 (come convertito dalla legge 113/2021) ha stabilito che, allo scopo di assicurare la “qualità e la trasparenza” dell'attività amministrativa, “migliorare la qualità dei servizi” rivolti a cittadini e imprese, procedere alla “costante e progressiva semplificazione e reingegnerizzazione dei processi”, le pubbliche amministrazioni debbano dotarsi di un Piano integrato di attività e organizzazione (PIAO). Le amministrazioni, attraverso il PIAO, programmano politiche, azioni ed obiettivi assai eterogenei: obiettivi di performance, anche collegati alla performance individuale e organizzativa, programmatici e strategici; la strategia di gestione del capitale umano e di sviluppo organizzativo, anche avvalendosi del lavoro agile; obiettivi di formazione del personale, focalizzati su logiche di project management, alfabetizzazione digitale, sviluppo di conoscenze tecniche, competenze trasversali, manageriali, accrescimento culturale e dei titoli di studio; strumenti e obiettivi di assunzione di nuove risorse, di valorizzazione di quelle interne, individuando posizioni da destinare alle progressioni di carriera e le modalità di valorizzazione, a tal fine, dell'esperienza e dell'accrescimento culturale; strumenti e fasi per la piena trasparenza dei risultati dell'attività e dell'organizzazione, nonché per realizzare gli obiettivi di contrasto alla corruzione, secondo gli indirizzi del PNA; l'elenco delle procedure da semplificare e reingegnerizzare ogni anno, anche mediante il ricorso alla tecnologia e sulla base della consultazione degli utenti; la pianificazione delle attività, inclusa la graduale misurazione dei tempi effettivi di completamento delle procedure effettuata attraverso strumenti automatizzati; modalità e azioni finalizzate a realizzare la piena accessibilità, fisica e digitale, da parte dei cittadini ultrasessantacinquenni e dei cittadini con disabilità; modalità e azioni finalizzate al pieno rispetto della parità di genere, anche con riguardo alla composizione delle commissioni d'esame dei concorsi. La norma prevede espressamente che siano tenute all'onere di formulare il PIAO tutte le pubbliche amministrazioni, elencate all'art. 1 comma 2 del d.lgs. 165/2001, che occupino più di cinquanta dipendenti, fatta eccezione per scuole e istituzioni educative. Il comma 6 dell'art. 6 del DL 80/2021 stabilisce che, attraverso la formulazione di un “piano tipo” ad opera del Ministro per la pubblica amministrazione, siano definite modalità semplificate per l'adozione del PIAO da parte delle amministrazioni con “meno di cinquanta dipendenti”. Il PIAO, pertanto, risulta sostanzialmente obbligatorio per tutte le amministrazioni, sia per quelle con più, che per quelle con meno di cinquanta dipendenti, con la differenza che le seconde saranno tenute a predisporlo in forma “semplificata”. Non è ancora stato chiarito come dovranno comportarsi le amministrazioni che abbiano esattamente 50 dipendenti. La bozza del decreto, sulla quale il Ministero ha già ottenuto il via libera della Conferenza unificata (cfr. circolari Affari Generali 19 gennaio 2022 e 26

gennaio 2022), propone uno schema di “piano tipo” articolato in scheda introduttiva e tre “sezioni”: scheda anagrafica dell’amministrazione (art. 2); sezione “valore pubblico, performance e anticorruzione” (art. 3); sezione “organizzazione e capitale umano” (art. 4); sezione “monitoraggio” (art. 5). In ciascuna l’amministrazione descrive le azioni programmate per il triennio, anche introducendo, laddove ve ne sia necessità, “obiettivi temporali intermedi”. Le sezioni sono suddivise in “sottosezioni”, riferite a specifici ambiti dell’attività amministrativa e gestionale. Sono esclusi dal PIAO tutti gli adempimenti di carattere finanziario che non siano espressamente elencati dall’art. 6 comma 8 del DL 80/2021. Oltre al suddetto decreto che mette a punto lo “schema tipo”, nonché modalità “semplificate” di elaborazione per le amministrazioni con meno di 50 dipendenti, la norma ha stabilito che entro il 31 marzo 2022, con uno o più decreti del Presidente della Repubblica, previa intesa in Conferenza unificata, siano “individuati e abrogati gli adempimenti” relativi ai piani assorbiti dai contenuti del PIAO. Il 2 marzo 2022 la Sezione consultiva per gli atti normativi del Consiglio di Stato si è espressa sui contenuti dell’ipotesi di DPR (Parere n. 506/2022 del 2/3/2022).

1.8. Obiettivi strategici

Il comma 8 dell’art. 1 della legge 190/2012 (rinnovato dal d.lgs. 97/2016) prevede che l’organo di indirizzo definisca gli “obiettivi strategici in materia di prevenzione della corruzione” che costituiscono “contenuto necessario dei documenti di programmazione strategico gestionale e del PTPCT”.

Il d.lgs. 97/2016 ha attribuito al PTPCT “un valore programmatico ancora più incisivo”.

Il PTPCT, infatti, deve necessariamente elencare gli obiettivi strategici per il contrasto alla corruzione fissati dall’organo di indirizzo. Conseguentemente, l’elaborazione del piano non può prescindere dal diretto coinvolgimento del vertice delle amministrazioni per ciò che concerne la determinazione delle finalità da perseguire. Decisione che è “elemento essenziale e indefettibile del piano stesso e dei documenti di programmazione strategico gestionale”.

L’ANAC, con la deliberazione n. 831/2016, raccomanda proprio agli organi di indirizzo di prestare “particolare attenzione alla individuazione di detti obiettivi nella logica di una effettiva e consapevole partecipazione alla costruzione del sistema di prevenzione”.

Tra gli obiettivi strategici, degno di menzione è certamente “la promozione di maggiori livelli di trasparenza” da tradursi nella definizione di “obiettivi organizzativi e individuali” (art. 10 comma 3 del d.lgs. 33/2013).

La trasparenza è la misura cardine dell’intero impianto anticorruzione delineato dal legislatore della legge 190/2012.

Secondo l’art. 1 del d.lgs. 33/2013, rinnovato dal d.lgs. 97/2016: “La trasparenza è intesa come accessibilità totale dei dati e documenti detenuti dalle pubbliche amministrazioni, allo scopo di tutelare i diritti dei cittadini, promuovere la partecipazione degli interessati all’attività amministrativa e favorire forme diffuse di controllo sul perseguimento delle funzioni istituzionali e sull’utilizzo delle risorse pubbliche.”.

Secondo l’ANAC, gli obiettivi del PTPCT devono essere necessariamente coordinati con quelli fissati da altri documenti di programmazione dei comuni quali: il piano della performance; il documento unico di programmazione (DUP).

In particolare, riguardo al DUP, il PNA “propone” che tra gli obiettivi strategico operativi di tale strumento “vengano inseriti quelli relativi alle misure di prevenzione della corruzione previsti nel PTPCT al fine di migliorare la coerenza programmatica e l’efficacia operativa degli strumenti”.

L’Autorità, come prima indicazione operativa in sede di PNA 2016, propone “di inserire nel DUP quantomeno gli indirizzi strategici sulla prevenzione della corruzione e sulla promozione della trasparenza ed i relativi indicatori di performance”.

L’amministrazione ritiene che la trasparenza sostanziale dell’azione amministrativa sia la misura principale per contrastare i fenomeni corruttivi come definiti dalla legge 190/2012.

Pertanto, intende realizzare i seguenti **obiettivi di trasparenza sostanziale**:

1- la trasparenza quale reale ed effettiva accessibilità totale alle informazioni concernenti l'organizzazione e l'attività dell'amministrazione;

2- il libero e illimitato esercizio dell'accesso civico, come potenziato dal d.lgs. 97/2016, quale diritto riconosciuto a chiunque di richiedere documenti, informazioni e dati.

Tali obiettivi hanno la funzione precipua di indirizzare l’azione amministrativa ed i comportamenti degli operatori verso:

a) elevati livelli di trasparenza dell’azione amministrativa e dei comportamenti di dipendenti e funzionari pubblici, anche onorari;

b) lo sviluppo della cultura della legalità e dell’integrità nella gestione del bene pubblico.

1.9. PTPCT e performance

Come già precisato, l’integrazione è tra i principi metodologici che devono guidare la progettazione e l’attuazione del processo di gestione del rischio.

Al fine di realizzare un’efficace strategia di prevenzione del rischio di corruzione è necessario che i PTPCT siano coordinati rispetto al contenuto di tutti gli altri strumenti di programmazione presenti nell’amministrazione.

In particolare, l’esigenza di integrare alcuni aspetti del PTPCT e del Piano della performance è stata chiaramente indicata dal legislatore e più volte sottolineata dalla stessa Autorità.

L’art. 1 comma 8 della legge 190/2012, nel prevedere che gli obiettivi strategici in materia di prevenzione della corruzione e trasparenza costituiscono contenuto necessario agli atti di programmazione strategico-gestionale, stabilisce un coordinamento a livello di contenuti tra i due strumenti che le amministrazioni sono tenute ad assicurare.

Il legame è ulteriormente rafforzato dalla disposizione contenuta nell’art. 44 del d.lgs. 33/2013 che espressamente attribuisce all’OIV il compito di verificare la coerenza tra gli obiettivi previsti nel PTPCT e quelli indicati nel Piano della performance e di valutare l’adeguatezza dei relativi indicatori.

Gli obiettivi strategici, principalmente di trasparenza sostanziale, sono stati formulati coerentemente con la programmazione strategica e operativa degli strumenti di programmazione qui riportati:

- la nota di aggiornamento al documento unico di programmazione NaDUP 2023-2025,

definitivamente approvata con deliberazione del Consiglio Comunale n. 63 del 31/12/2022, dichiarata immediatamente eseguibile;

- il bilancio di previsione finanziario 2023-2025, approvato con deliberazione del Consiglio Comunale n. 64 del 31/12/2022, dichiarata immediatamente eseguibile;
- il piano esecutivo di gestione 2023-2025, approvato con deliberazione della Giunta Comunale n. 143 del 31/12/2022, dichiarata immediatamente eseguibile;
- le variazioni apportate in corso d'esercizio ai suddetti documenti di programmazione economico-finanziaria;

A norma dell'art. 169, comma 3-bis, del TUEL, il piano dettagliato degli obiettivi e il piano della performance sono unificati organicamente nel PEG.

2. Analisi del contesto

La prima fase del processo di gestione del rischio di fenomeni corruttivi è l'analisi del contesto, sia esterno che interno.

In questa fase, l'amministrazione acquisisce le informazioni necessarie ad identificare il rischio corruttivo, in relazione sia alle caratteristiche dell'ambiente in cui opera (contesto esterno), sia alla propria organizzazione (contesto interno).

Contesto sanitario interno ed esterno di emergenza

Il 30 gennaio 2020, in seguito alla segnalazione da parte della Cina (31 dicembre 2019) di un cluster di casi di polmonite ad eziologia ignota (poi identificata come un nuovo coronavirus Sars-CoV-2) nella città di Wuhan, l'Organizzazione Mondiale della Sanità (OMS) ha dichiarato emergenza di sanità pubblica di interesse internazionale l'epidemia di coronavirus in Cina.

Il giorno successivo il Governo italiano, dopo i primi provvedimenti cautelativi adottati a partire dal 22 gennaio, tenuto conto del carattere particolarmente diffusivo dell'epidemia, ha proclamato lo stato di emergenza e messo in atto le prime misure contenimento del contagio sull'intero territorio nazionale (Delibera del Consiglio dei Ministri 31 gennaio 2020 - Dichiarazione dello stato di emergenza in conseguenza del rischio sanitario connesso all'insorgenza di patologie derivanti da agenti virali trasmissibili), successivamente prorogato. Lo stato di emergenza, con successivi provvedimenti, è stato prorogato sino al 31 marzo 2022.

2.1. Analisi del contesto esterno

L'analisi del contesto esterno ha essenzialmente due obiettivi:

- il primo, evidenziare come le caratteristiche strutturali e congiunturali dell'ambiente nel quale l'amministrazione si trova ad operare possano favorire il verificarsi di fenomeni corruttivi;
- il secondo, come tali caratteristiche ambientali possano condizionare la valutazione del rischio corruttivo e il monitoraggio dell'idoneità delle misure di prevenzione.

Da un punto di vista operativo, l'analisi prevede sostanzialmente a due tipologie di attività: 1) l'acquisizione dei dati rilevanti; 2) l'interpretazione degli stessi ai fini della rilevazione del rischio corruttivo.

Con riferimento al primo aspetto, l'amministrazione utilizza dati e informazioni sia di tipo "oggettivo" (economico, giudiziario, ecc.) che di tipo "soggettivo", relativi alla percezione del fenomeno corruttivo da parte degli stakeholder.

Secondo il PNA, riguardo alle fonti esterne, l'amministrazione può reperire una molteplicità di dati relativi al contesto culturale, sociale ed economico attraverso la consultazione di banche dati o di studi di diversi soggetti e istituzioni (ISTAT, Università e Centri di ricerca, ecc.).

Particolare importanza rivestono i dati giudiziari relativi al tasso di criminalità generale del territorio di riferimento (ad esempio, omicidi, furti nelle abitazioni, scippi e borseggi), alla presenza della criminalità organizzata e di fenomeni di infiltrazioni di stampo mafioso nelle istituzioni, nonché più specificamente ai reati contro la pubblica amministrazione (corruzione, concussione, peculato etc.) reperibili attraverso diverse banche dati (ISTAT, Ministero di Giustizia, Corte dei Conti o Corte Suprema di Cassazione).

Potrebbe essere utile, inoltre, condurre apposite indagini relative agli stakeholder di riferimento attraverso questionari on-line o altre metodologie idonee (es. focus group, interviste, ecc.).

Riguardo alle fonti interne, l'amministrazione può utilizzare interviste con l'organo di indirizzo o con i responsabili delle strutture; le segnalazioni ricevute tramite il canale del whistleblowing o altre modalità; i risultati dall'azione di monitoraggio del RPCT; informazioni raccolte nel corso di incontri e attività congiunte con altre amministrazioni che operano nello stesso territorio o settore.

Secondo i dati contenuti nella "Relazione sull'attività delle forze di polizia, sullo stato dell'ordine e della sicurezza pubblica e sulla criminalità organizzata" trasmessa dal Ministro dell'Interno alla Presidenza della Camera dei deputati il 12 gennaio 2020, disponibile alla pagina web: <https://www.interno.gov.it/it/stampa-e-comunicazione/dati-e-statistiche/relazione-parlamento-sullattivita-forze-polizia-sullo-stato-dellordine-e-sicurezza-pubblica-e-sulla-criminalita-organizzata> per la provincia di appartenenza dell'ente, risulta quanto segue:

18 luglio 2019 - Bologna, Torino, Bergamo, Brescia, Cesena, Cremona, Modena, Novara, Parma, Pavia, Piacenza, Prato, Reggio Emilia, Treviso e Verona - La Polizia di Stato, nell'ambito dell'operazione "*Bibbia verde*", ha eseguito due decreti di fermo di indiziato di delitto nei confronti di 40 nigeriani, responsabili di associazione per delinquere di tipo mafioso, traffico di sostanze stupefacenti, favoreggiamento dell'immigrazione clandestina e sfruttamento della prostituzione.

L'indagine, avviata nel 2018 e sviluppatasi in due filoni in Piemonte ed in Emilia Romagna, ha consentito di disarticolare un vasto sodalizio criminale etnico, legato con altre organizzazioni mafiose

nigeriane presenti in Italia, dedito allo spaccio di sostanze stupefacenti ed allo sfruttamento della prostituzione. Entrambe le inchieste hanno consentito di ricostruire le attività e le dinamiche criminali dell'organizzazione *cultista* "*Maphite*", alla quale tutti gli indagati sono risultati affiliati. È stata, inoltre, sequestrata una copiosa documentazione, tra cui la cosiddetta "*Green bible*", ritenuta lo "*statuto*" dell'organizzazione "*Maphite*", nel quale erano definiti ruoli e gerarchie criminali a cui si dovevano attenere tutti gli affiliati.

Per quanto riguarda il contesto regionale nella relazione risulta che:

La 'ndrangheta è l'associazione criminale più estesa, ramificata e potente al mondo. È un'organizzazione di tipo mafioso con forte vocazione transnazionale in grado, per la rete di

collegamenti che la caratterizza, di condizionare e pervadere settori istituzionali, politici, sociali, economici e finanziari.

La sua rete relazionale si struttura su due livelli. Un primo livello è quello criminale e si avvale di strumenti corruttivi e collusivi. Il secondo livello è quello della penetrazione nei contesti politici ed imprenditoriali, che consente agli affiliati di acquisire posizioni di rilievo e contatti utili nel mondo economico, istituzionale e in ogni settore strategico.

19 dicembre 2019 - Vibo Valentia e territorio nazionale (Lombardia, Piemonte, Veneto, Liguria, Emilia Romagna, Toscana, Lazio, Sicilia, Puglia, Campania e Basilicata) nonché in Germania, Svizzera e Bulgaria - L'Arma dei Carabinieri in collaborazione con le forze di Polizia delle predette Nazioni, nell'ambito dell'operazione denominata "Rinascita-Scott", ha eseguito un'ordinanza di custodia cautelare, emessa dal GIP di Catanzaro, su richiesta della Direzione Distrettuale Antimafia di Catanzaro, nei confronti di 334 soggetti (ma gli indagati risultano essere 416), responsabili, a vario titolo, di associazione di tipo mafioso, omicidio, estorsione, usura, fittizia intestazione di beni, riciclaggio ed altri reati aggravati dalle modalità mafiose. L'operazione ha permesso di disarticolare tutte le organizzazioni di 'ndrangheta, facenti capo alla potente cosca dei "Mancuso" di Limbadi (VV), operanti nel vibonese, in tutto il territorio nazionale ed all'estero, facendo emergere cointeressenze con personaggi del mondo politico e dell'imprenditoria oltre che con commercialisti e funzionari infedeli dello Stato. Altresì sono stati sottoposti a sequestro preventivo beni per un valore complessivo di circa 15.000.000 di euro.

La 'ndrangheta esporta nel mondo la propria struttura organizzativa e, con essa, il metodo mafioso attraverso il modello di espansione della colonizzazione; le 'ndrine ed i locali all'estero tengono i contatti con le famiglie di riferimento calabresi e seguono le direttive dell'organismo di vertice (il Crimine). La sua presenza è documentata in oltre 30 Paesi nel mondo.

19 dicembre 2019 - Vibo Valentia e territorio nazionale (Lombardia, Piemonte, Veneto, Liguria, Emilia Romagna, Toscana, Lazio, Sicilia, Puglia, Campania e Basilicata) nonché in Germania, Svizzera e Bulgaria - L'Arma dei Carabinieri in collaborazione con le forze di Polizia delle predette Nazioni, nell'ambito dell'operazione denominata "Rinascita-Scott", ha eseguito un'ordinanza di custodia cautelare, emessa dal GIP di Catanzaro, su richiesta della Direzione Distrettuale Antimafia di Catanzaro, nei confronti di 334 soggetti (ma gli indagati risultano essere 416), responsabili, a vario titolo, di associazione di tipo mafioso, omicidio, estorsione, usura, fittizia intestazione di beni, riciclaggio ed altri reati aggravati dalle modalità mafiose. L'operazione ha permesso di disarticolare tutte le organizzazioni di 'ndrangheta, facenti capo alla potente cosca dei "Mancuso" di Limbadi (VV), operanti nel vibonese, in tutto il territorio nazionale ed all'estero, facendo emergere cointeressenze con personaggi del mondo politico e dell'imprenditoria oltre che con commercialisti e funzionari infedeli dello Stato. Altresì sono stati sottoposti a sequestro preventivo beni per un valore complessivo di circa 15.000.000 di euro.

Tale organizzazione globalizzata agisce come una holding che detiene il controllo del business mediante l'utilizzo di sofisticati strumenti economici e finanziari, denotando elevate potenzialità nel perseguire progettualità affaristiche di grande rilievo, conservando, nel contempo, l'egemonia nell'area di influenza.

Come tale essa produce redditi derivanti, tra gli altri, dai mercati lucrativi della droga, dal traffico delle armi, dalle energie alternative e dalla gestione dei rifiuti.

18 luglio 2019 - Calabria, Emilia Romagna e Liguria - La Polizia di Stato, nell'ambito dell'operazione "Canadian 'ndrangheta connection", ha eseguito un provvedimento di fermo di indiziato di delitto nei confronti di 14 persone affiliati alla cosca dei "Muià", federata alla più

potente cosca dei “Commisso” operante nel Comune di Siderno (RC). L’operazione, coordinata dalla Direzione Distrettuale Antimafia della Procura della Repubblica di Reggio Calabria, ha permesso di acclarare le responsabilità dei predetti soggetti nei reati, che seppur a vario titolo, li vedono responsabili di associazione di tipo mafioso transnazionale ed armata, porto e detenzione illegale di armi, trasferimento fraudolento di valori, esercizio abusivo del credito, usura e favoreggiamento personale, commessi con l’aggravante del ricorso alle metodologie mafiose. Il 9 agosto successivo, a Reggio Calabria, sempre la Polizia di Stato ha dato esecuzione ad un’altra ordinanza di custodia cautelare nei confronti di 28 soggetti (23 in carcere 5 ai domiciliari) ritenuti elementi di vertice, affiliati e prestanome delle cosche dei “Muià” e dei “Figliomeni” e della potente cosca “Commisso” di Siderno, responsabili a vario titolo, dei delitti di associazione mafiosa transnazionale ed armata, porto e detenzione illegale di armi, trasferimento fraudolenti di valori, esercizio abusivo del credito, usura e favoreggiamento personale aggravati dalle modalità mafiose. In particolare 14 misure cautelari in carcere sono state emesse nei confronti di soggetti già interessati nell’ambito dell’operazione “Canadian ‘Ndrangheta Connection”. Inoltre 8 dei soggetti destinatari della misura cautelare in carcere si trovavano in Canada ed uno in Lussemburgo, nei confronti del quale è stato spiccato un mandato di Arresto Europeo.

La capacità delle cosche calabresi di intercettare i flussi di denaro pubblico in comparti inediti, come quello dell’accoglienza dei migranti, confermano la elevata duttilità a rimodellarsi e mutuare collaudate metodologie corruttive e di inquinamento dell’economia legale in ogni ambito nel quale si presenti l’occasione di coniugare il proprio radicato insediamento con il contestuale intervento di finanziamenti, compresi i fondi strutturali.

La ramificazione, la sinergia con i maggiori gruppi criminali organizzati e le strutture altamente operative sono i fattori chiave nel reimpiego dei patrimoni illeciti e del riciclaggio che risulta essere il principale core business.

In particolare, l’organizzazione in parola rappresenta il principale broker del mercato mondiale degli stupefacenti. Questa posizione dominante le consente di accumulare ingenti capitali da reinvestire in altre attività remunerative lecite ed illecite.

E’ stato documentato come la ‘ndrangheta acquisisca il controllo delle società, utilizzando strumenti economico-finanziari evoluti, società fiduciarie o fondi di investimento.

Si registrano flussi di denaro verso diversi Paesi, specialmente nel campo della ristorazione, del commercio e del turismo. Tali risorse di provenienza illecita investite anche fuori dall’Italia hanno l’effetto di inquinare, corrompere e strozzare l’economia perché alterano i meccanismi della concorrenza e determinano l’estromissione dal mercato degli imprenditori onesti.

Tutto questo costituisce una evidente minaccia oltre che in ambito nazionale anche per l’economia degli Stati nei quali si manifestano la presenza e l’operatività dell’organizzazione criminale in esame.

L’espansione oltreconfine costituisce, pertanto, un aspetto di particolare insidiosità, tenendo conto che gli ingenti proventi illeciti che dai territori di proiezione ritornano alle cosche in Calabria, ne potenziano la capacità corruttiva e di inquinamento.

Specifici interventi di contrasto alla criminalità sono rinvenibili integralmente nel documento di cui sopra, al quale si rinvia per ulteriori approfondimenti.

2.2 Analisi del contesto interno

L'ente ha definito la propria struttura organizzativa mediante l'adozione dell'articolazione degli uffici e dei servizi e della dotazione organica.

La dotazione organica e l'articolazione degli uffici e dei servizi sono degli strumenti flessibili, da utilizzare con ampia discrezionalità organizzativa, al fine di dotare l'ente della struttura più consona al raggiungimento degli obiettivi amministrativi e di perseguire una gestione ottimale sotto il profilo dell'efficacia, dell'efficienza e dell'economicità.

Il 28 novembre 2016 l'Ente ha deliberato di aderire all'Unione Bassa Est Parmense. Con successive delibere del Consiglio Comunale in data 6/6/2017 n. 34, 35, 36 e 37 sono state conferite le funzioni relative alla Polizia Municipale, allo Sportello Unico delle Attività Produttive, dei Servizi informatici e della Protezione civile. In data 12 settembre 2017 l'Amministrazione conferisce ulteriori attività: con la delibera n. 48/2017 le funzioni per l'acquisizione di lavori, forniture e servizi costituendo la gestione associata della Centrale Unica di Committenza; con la delibera n. 49/2017 conferisce le funzioni per la gestione del personale.

Con decreto del Presidente della Regione Emilia-Romagna n. 103 del 16 luglio 2018 è stato indetto, per il giorno 7 ottobre 2018, il referendum regionale consultivo per la fusione dei Comuni di Colorno e Torrile nella Provincia di Parma e per la denominazione del nuovo Comune, che non ha avuto esito positivo.

In data 7 ottobre 2018 si è altresì svolto il referendum consultivo per l'approvazione del progetto di legge di "Istituzione di nuovo Comune mediante fusione dei Comuni di Mezzani e Sorbolo nella provincia di Parma" indetto con decreto del Presidente della Regione Emilia-Romagna n. 101 del 16 luglio 2018, che ha avuto esito positivo.

La Legge Regionale 5 dicembre 2018, n. 20, pubblicata sul Bollettino Ufficiale della Regione Emilia-Romagna n. 380 in pari data, recante "Istituzione del Comune di Sorbolo Mezzani mediante fusione dei Comuni di Sorbolo e Mezzani nella Provincia di Parma", ha istituito, a far tempo dal 1 gennaio 2019, il Comune di Sorbolo Mezzani mediante fusione dei contigui Comuni di Sorbolo e di Mezzani. Ai sensi del comma 1 art. 3 della predetta legge regionale 18/2018 il Comune di Sorbolo Mezzani subentra nella titolarità delle posizioni e dei rapporti giuridici attivi e passivi che afferiscono ai preesistenti Comuni di Mezzani e Sorbolo, ai sensi dell'articolo 14, comma 2, lettera a), della legge regionale n. 24 del 1996, pertanto il nuovo Ente subentra ai precedenti comuni in seno all'Unione Bassa Est Parmense.

Con deliberazione consiliare nr. 56 del 30.11.2018, l'Unione ha recepito il conferimento da parte di tutti gli Enti aderenti, della Gestione unitaria dei servizi demografici, già conferita alla forma associativa dai soli Comuni di Sorbolo, Mezzani e Colorno, a cui si aggiunge il Comune di Torrile (deliberazione C.C. n. 61 del 28/11/2018), e per la quale, con effetto dal 01.01.2019, il Comune di Sorbolo Mezzani, subentra ai preesistenti Comuni di Sorbolo e Mezzani.

L'articolazione degli uffici e dei servizi del Comune di Torrile prevede la struttura organizzativa in cinque Settori che costituiscono le unità organizzative di primo livello e che coincidono con le aree delle posizioni organizzative ed alle quali sono preposti singoli responsabili. Ogni Settore è poi suddiviso in differenti uffici che costituiscono le unità organizzative di secondo, a cui sono preposti i responsabili degli uffici, o terzo livello.

Il 26 maggio 2019 i cittadini di Torrile sono stati chiamati alle urne per l'elezione del Sindaco e del Consiglio Comunale. E' stato rieletto sindaco il Dr. Alessandro Fadda.

La Giunta comunale è composta da, oltre il Sindaco, 4 assessori di cui uno esterno:

Antonio Gentile, con le funzioni anche di Vice Sindaco, Lucia Frasanni, Giorgio Faelli e Rosella Scandale.

Il Consiglio comunale è composto da 12 consiglieri, oltre il Sindaco, suddivisi in tre gruppi consiliari:

Gruppo Torrile Obiettivo Comune: Antonio Gentile, Manuel Terzi, Sabrina Garulli, Maria Cristina Riccardi, Lucia Frasanni, Sara Finotti, Sara Pavani e Giorgio Faelli;

Gruppo Prati Nuovi: Alessandro Rossi e Maura Zilioli;

Gruppo Lega – Salvini Premier: Jessica Del Prato e Maura Magnani.

2.2.1. La struttura organizzativa

La dotazione organica effettiva prevede: segretario generale; n. 31 dipendenti, dei quali i titolari di posizione organizzativa sono n. 5,

L'articolazione degli uffici e dei servizi del Comune di Torrile, aggiornato con delibera G.C. n. 157 del 30/12/2020, è il seguente:

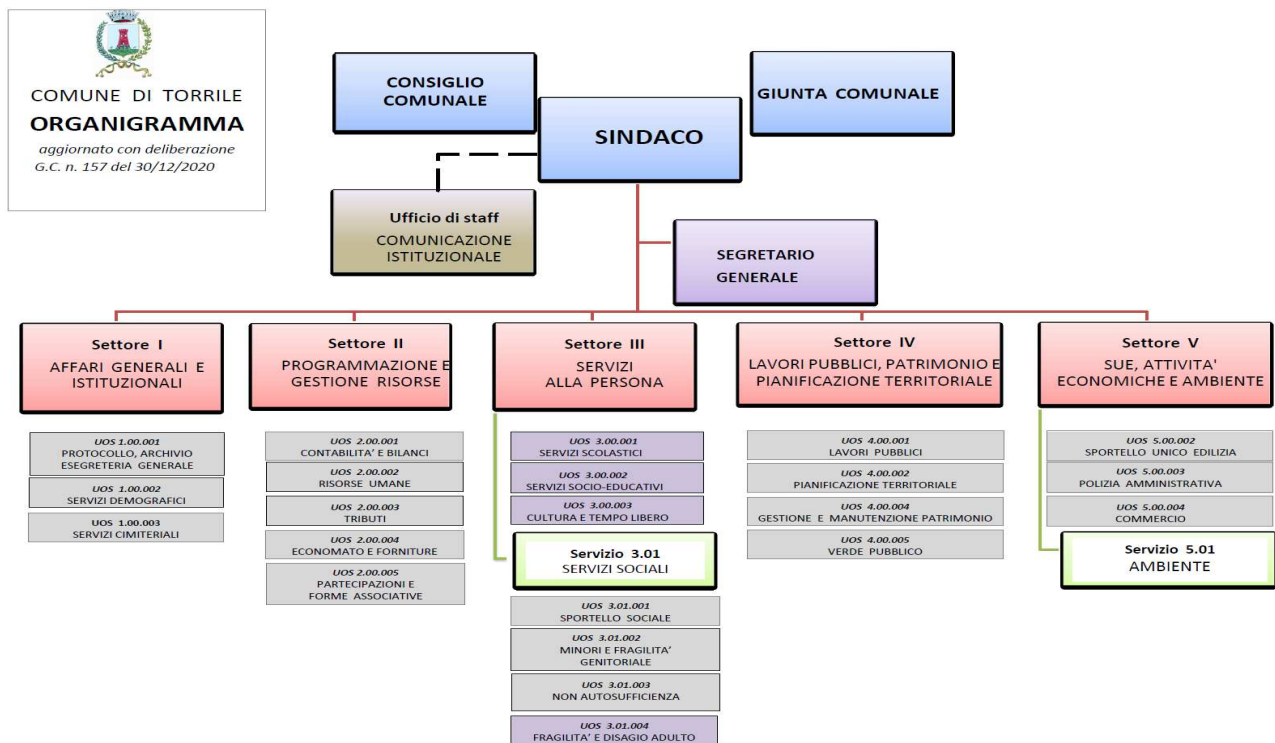

L'attuale struttura organizzativa è pertanto così articolata:



COMUNE DI TORRILE
ARTICOLAZIONE DELLE UNITÀ ORGANIZZATIVE

approvato con deliberazione G.C. n.157 del 30/12/2020

STRUTTURA ORGANIZZATIVA GERARCHICA (unità in line)

UNITÀ ORGANIZZATIVE COMPLESSE DI 1° LIVELLO		UNITÀ ORGANIZZATIVE COMPLESSE DI 2° LIVELLO		UNITÀ ORGANIZZATIVE SEMPLICI DI 3° LIVELLO			
Settore	Denominazione	Servizio	Denominazione	UOS	Denominazione		
I	AFFARI GENERALI E ISTITUZIONALI			1.00.001	PROTOCOLLO, ARCHIVIO E SEGRETERIA GENERALE		
				1.00.002	SERVIZI DEMOGRAFICI		
				1.00.003	SERVIZI CIMITERIALI		
II	PROGRAMMAZIONE E GESTIONE RISORSE			2.00.001	CONTABILITÀ E BILANCI		
				2.00.002	RISORSE UMANE		
				2.00.003	TRIBUTI		
				2.00.004	ECONOMATO E FORNITURE		
				2.00.005	PARTECIPAZIONI E FORME ASSOCIATIVE		
III	SERVIZI ALLA PERSONA			3.00.001	SERVIZI SCOLASTICI		
				3.00.002	SERVIZI SOCIO-EDUCATIVI		
				3.00.003	CULTURA E TEMPO LIBERO		
		3.01	SERVIZI SOCIALI			3.01.001	SPORTELLO SOCIALE
						3.01.002	SERVIZI PER I MINORI
						3.01.003	SERVIZI PER GLI ANZIANI, NON AUTOSUFFICIENZA E DISAGIO
IV	LAVORI PUBBLICI, PATRIMONIO E PROGRAMMAZIONE TERRITORIALE			4.00.001	LAVORI PUBBLICI		
				4.00.002	PROGRAMMAZIONE TERRITORIALE		
				4.00.004	GESTIONE E MANUTENZIONE PATRIMONIO		
				4.00.005	VERDE PUBBLICO		
V	SUE, ATTIVITÀ ECONOMICHE E AMBIENTE			5.00.002	SPORTELLO UNICO EDILIZIA		
				5.00.003	POLIZIA AMMINISTRATIVA		
		5.01	AMBIENTE			5.00.004	COMMERCIO

STRUTTURA ORGANIZZATIVA DI SUPPORTO (unità di staff)

N.	Denominazione	Organo beneficiario attività di supporto	Atto istitutivo
1	COMUNICAZIONE ISTITUZIONALE	Sindaco	Decreto n. 1 del 02/01/2020

L'attività amministrativa svolta dai responsabili dei Settori tiene conto della netta distinzione tra organi di indirizzo politico e gestione dei singoli processi, distinzione già avvenuta da anni, prima in attuazione delle disposizioni della legge 08/06/1990, nr. 142 e successivamente dal Testo Unico delle Leggi sull'Ordinamento degli Enti Locali (d. lgs. 267/2000).

Giova ricordare, sul punto, la totale assenza, di sentenze di condanna a carico dei dipendenti su eventi corruttivi.

2.3. La mappatura dei processi

L'aspetto più importante dell'analisi del contesto interno, oltre alla rilevazione dei dati generali relativi alla struttura e alla dimensione organizzativa, è la mappatura dei processi, che nella individuazione e nell'analisi dei processi organizzativi.

L'obiettivo è che l'intera attività svolta dall'amministrazione venga gradualmente esaminata al fine di identificare aree che, in ragione della natura e delle peculiarità dell'attività stessa, risultino potenzialmente esposte a rischi corruttivi.

Secondo l'ANAC, nell'analisi dei processi organizzativi è necessario tener conto anche delle attività che un'amministrazione ha esternalizzato ad altre entità pubbliche, private o miste, in quanto il rischio di corruzione potrebbe annidarsi anche in questi processi.

Secondo il PNA, un processo può essere definito come una sequenza di attività interrelate ed interagenti che trasformano delle risorse in un output destinato ad un soggetto interno o esterno all'amministrazione (utente).

La mappatura dei processi si articola in 3 fasi: identificazione, descrizione, rappresentazione.

L'identificazione dei processi consiste nello stabilire l'unità di analisi (il processo) e nell'identificazione dell'elenco completo dei processi svolti dall'organizzazione che, nelle fasi successive, dovranno essere accuratamente esaminati e descritti.

In questa fase l'obiettivo è definire la lista dei processi che dovranno essere oggetto di analisi e approfondimento nella successiva fase.

L'ANAC ribadisce che i processi individuati dovranno fare riferimento a tutta l'attività svolta dall'organizzazione e non solo a quei processi che sono ritenuti (per ragioni varie, non suffragate da una analisi strutturata) a rischio.

Il risultato atteso della prima fase della mappatura è l'identificazione dell'elenco completo dei processi dall'amministrazione.

Secondo gli indirizzi del PNA, i processi identificati sono poi aggregati nelle cosiddette "aree di rischio", intese come raggruppamenti omogenei di processi.

Le aree di rischio possono essere distinte in generali e specifiche. Quelle generali sono comuni a tutte le amministrazioni (es. contratti pubblici, acquisizione e gestione del personale), mentre quelle specifiche riguardano la singola amministrazione e dipendono dalle caratteristiche peculiari delle attività da essa svolte.

Il PNA 2019, Allegato n. 1, ha individuato le seguenti "Aree di rischio" per gli enti locali:

1. acquisizione e gestione del personale;
2. affari legali e contenzioso;
3. contratti pubblici;
4. controlli, verifiche, ispezioni e sanzioni;
5. gestione dei rifiuti;
6. gestione delle entrate, delle spese e del patrimonio;
7. governo del territorio;
8. incarichi e nomine;
9. pianificazione urbanistica;
10. provvedimenti ampliativi della sfera giuridica dei destinatari con effetto economico diretto e immediato;
11. provvedimenti ampliativi della sfera giuridica dei destinatari privi di effetto economico diretto e immediato.

Oltre, alle undici "Aree di rischio" proposte dal PNA, il presente prevede un'ulteriore area definita "Altri servizi". In tale sottoinsieme sono ordinati processi tipici degli enti territoriali, in genere privi di rilevanza economica e difficilmente riconducibili ad una delle aree proposte dal PNA.

Ci si riferisce, ad esempio, ai processi relativi a: gestione del protocollo, funzionamento degli organi collegiali, istruttoria delle deliberazioni, ecc.

La preliminare mappatura dei processi è un requisito indispensabile per la formulazione di adeguate misure di prevenzione e incide sulla qualità complessiva della gestione del rischio. Infatti, una compiuta analisi dei processi consente di identificare i punti più vulnerabili e, dunque, i rischi di corruzione che si generano attraverso le attività svolte dall'amministrazione.

Per la mappatura è fondamentale il coinvolgimento dei responsabili delle strutture organizzative principali.

Secondo il PNA, può essere utile prevedere, specie in caso di complessità organizzative, la costituzione di un “gruppo di lavoro” dedicato e interviste agli addetti ai processi onde individuare gli elementi peculiari e i principali flussi.

Il PNA suggerisce di “programmare adeguatamente l’attività di rilevazione dei processi individuando nel PTPCT tempi e responsabilità relative alla loro mappatura, in maniera tale da rendere possibile, con gradualità e tenendo conto delle risorse disponibili, il passaggio da soluzioni semplificate (es. elenco dei processi con descrizione solo parziale) a soluzioni più evolute (descrizione più analitica ed estesa)”.

Laddove possibile, l’ANAC suggerisce anche di avvalersi di strumenti e soluzioni informatiche idonee a facilitare la rilevazione, l’elaborazione e la trasmissione dei dati.

Secondo gli indirizzi del PNA, il RPCT ha costituito e coordinato un “Gruppo di lavoro” composto dai funzionari dell’ente responsabili delle principali ripartizioni organizzative.

Data l’approfondita conoscenza da parte di ciascun funzionario dei procedimenti, dei processi e delle attività svolte dal proprio ufficio, il Gruppo di lavoro ha potuto enucleare i processi elencati nelle schede allegate, denominate “**Mappatura dei processi a catalogo dei rischi**” (**Allegato A**).

Tali processi, poi, sempre secondo gli indirizzi espressi dal PNA, sono stati brevemente descritti (mediante l’indicazione dell’input, delle attività costitutive il processo, e dell’output finale) e, infine, è stata registrata l’unità organizzativa responsabile del processo stesso.

Sempre secondo gli indirizzi del PNA, e in attuazione del principio della “gradualità” (PNA 2019), seppur la mappatura di cui all’allegato appaia comprensiva di tutti i processi riferibili all’ente, il Gruppo di lavoro si riunirà nel corso del prossimo esercizio (e dei due successivi) per addivenire, con certezza, alla individuazione di tutti i processi dell’ente.

3. Valutazione e trattamento del rischio

Secondo il PNA, la valutazione del rischio è una “macro-fase” del processo di gestione del rischio, nella quale il rischio stesso viene “identificato, analizzato e confrontato con gli altri rischi al fine di individuare le priorità di intervento e le possibili misure correttive e preventive (trattamento del rischio)”.

Tale “macro-fase” si compone di tre (sub) fasi: identificazione, analisi e ponderazione.

3.1. Identificazione

Nella fase di identificazione degli “eventi rischiosi” l’obiettivo è individuare comportamenti o fatti, relativi ai processi dell’amministrazione, tramite i quali si concretizza il fenomeno corruttivo.

Secondo l’ANAC, “questa fase è cruciale perché un evento rischioso non identificato non potrà essere gestito e la mancata individuazione potrebbe compromettere l’attuazione di una strategia efficace di prevenzione della corruzione”.

In questa fase, il coinvolgimento della struttura organizzativa è essenziale. Infatti, i vari responsabili degli uffici, vantando una conoscenza approfondita delle attività, possono facilitare l’identificazione degli eventi rischiosi. Inoltre, è opportuno che il RPCT, “mantenga un atteggiamento attivo, attento a individuare eventi rischiosi che non sono stati rilevati dai responsabili degli uffici e a integrare, eventualmente, il registro (o catalogo) dei rischi”.

Per individuare gli “eventi rischiosi” è necessario: definire l’oggetto di analisi; utilizzare tecniche di identificazione e una pluralità di fonti informative; individuare i rischi e formalizzarli nel PTPCT.

L’oggetto di analisi è l’unità di riferimento rispetto alla quale individuare gli eventi rischiosi.

Dopo la “mappatura”, l’oggetto di analisi può essere: l’intero processo; ovvero le singole attività che compongono ciascun processo.

Secondo l’Autorità, “Tenendo conto della dimensione organizzativa dell’amministrazione, delle conoscenze e delle risorse disponibili, l’oggetto di analisi può essere definito con livelli di analiticità e, dunque, di qualità progressivamente crescenti”.

L’ANAC ritiene che, in ogni caso, il livello minimo di analisi per l’identificazione dei rischi debba essere rappresentato almeno dal “processo”. In tal caso, i processi rappresentativi dell’attività dell’amministrazione “non sono ulteriormente disaggregati in attività”. Tale impostazione metodologica è conforme al principio della “gradualità”.

L’analisi svolta per processi, e non per singole attività che compongono i processi, “è ammissibile per amministrazioni di dimensione organizzativa ridotta o con poche risorse e competenze adeguate allo scopo, ovvero in particolari situazioni di criticità”. “L’impossibilità di realizzare l’analisi a un livello qualitativo più avanzato deve essere adeguatamente motivata nel PTPCT” che deve prevedere la programmazione, nel tempo, del graduale innalzamento del dettaglio dell’analisi.

L’Autorità consente che l’analisi non sia svolta per singole attività anche per i “processi in cui, a seguito di adeguate e rigorose valutazioni già svolte nei precedenti PTPCT, il rischio corruttivo [sia] stato ritenuto basso e per i quali non si siano manifestati, nel frattempo, fatti o situazioni indicative di qualche forma di criticità”. Al contrario, per i processi che abbiano registrato rischi corruttivi

elevati, l'identificazione del rischio sarà "sviluppata con un maggior livello di dettaglio, individuando come oggetto di analisi, le singole attività del processo".

Come già precisato, secondo gli indirizzi del PNA, il RPCT ha costituito e coordinato un "Gruppo di lavoro" composto dai funzionari dell'ente responsabili delle principali ripartizioni organizzative.

Data la dimensione organizzativa contenuta dell'ente, il Gruppo di lavoro ha svolto l'analisi per singoli "processi" (senza scomporre gli stessi in "attività", fatta eccezione per i processi relativi agli affidamenti di lavori, servizi e forniture).

Sempre secondo gli indirizzi del PNA, e in attuazione del principio della "gradualità" (PNA 2019), il Gruppo di lavoro si riunirà nel corso del prossimo esercizio (e dei due successivi) per affinare la metodologia di lavoro, passando dal livello minimo di analisi (per processo) ad un livello via via più dettagliato (per attività), perlomeno per i processi maggiormente esposti a rischi corruttivi.

Tecniche e fonti informative: per identificare gli eventi rischiosi "è opportuno che ogni amministrazione utilizzi una pluralità di tecniche e prenda in considerazione il più ampio n. possibile di fonti informative".

Le tecniche applicabili sono molteplici, quali: l'analisi di documenti e di banche dati, l'esame delle segnalazioni, le interviste e gli incontri con il personale, workshop e focus group, confronti con amministrazioni simili (benchmarking), analisi dei casi di corruzione, ecc.

Tenuto conto della dimensione, delle conoscenze e delle risorse disponibili, ogni amministrazione stabilisce le tecniche da utilizzare, indicandole nel PTPCT. L'ANAC propone, a titolo di esempio, un elenco di fonti informative utilizzabili per individuare eventi rischiosi: i risultati dell'analisi del contesto interno e esterno; le risultanze della mappatura dei processi; l'analisi di eventuali casi giudiziari e di altri episodi di corruzione o cattiva gestione accaduti in passato, anche in altre amministrazioni o enti simili; incontri con i responsabili o il personale che abbia conoscenza diretta dei processi e quindi delle relative criticità; gli esiti del monitoraggio svolto dal RPCT e delle attività di altri organi di controllo interno; le segnalazioni ricevute tramite il "whistleblowing" o attraverso altre modalità; le esemplificazioni eventualmente elaborate dall'ANAC per il comparto di riferimento; il *registro di rischi* realizzato da altre amministrazioni, simili per tipologia e complessità organizzativa.

Il "Gruppo di lavoro", costituito e coordinato dal RPCT, ha applicato principalmente le metodologie seguenti:

in primo luogo, la partecipazione degli stessi funzionari responsabili, con conoscenza diretta dei processi e quindi delle relative criticità, al Gruppo di lavoro;

quindi, i risultati dell'analisi del contesto;

le risultanze della mappatura;

l'analisi di casi giudiziari e di altri episodi di corruzione o cattiva gestione accaduti in passato in altre amministrazioni o enti simili;

segnalazioni ricevute tramite il "whistleblowing" o con altre modalità.

Identificazione dei rischi: una volta individuati gli eventi rischiosi, questi devono essere formalizzati e documentati nel PTPCT.

Secondo l’Autorità, la formalizzazione potrà avvenire tramite un “registro o catalogo dei rischi” dove, per ogni oggetto di analisi, processo o attività che sia, è riportata la descrizione di “tutti gli eventi rischiosi che possono manifestarsi”. Per ciascun processo deve essere individuato almeno un evento rischioso.

Nella costruzione del registro l’Autorità ritiene che sia “importante fare in modo che gli eventi rischiosi siano adeguatamente descritti” e che siano “specifici del processo nel quale sono stati rilevati e non generici”.

Il “Gruppo di lavoro”, costituito e coordinato dal RPCT, composto dai funzionari dell’ente responsabili delle principali ripartizioni organizzative, che vantano una approfondita conoscenza dei procedimenti, dei processi e delle attività svolte dal proprio ufficio, ha prodotto un **catalogo dei rischi principali**.

Il catalogo è riportato nelle schede allegate, denominate “**Mappatura dei processi a catalogo dei rischi**” (Allegato A). Il catalogo è riportato nella **colonna F**.

Per ciascun processo è indicato il rischio più grave individuato dal Gruppo di lavoro.

3.2. Analisi del rischio

L’analisi del rischio secondo il PNA si prefigge due obiettivi: comprendere gli eventi rischiosi, identificati nella fase precedente, attraverso l’esame dei cosiddetti “fattori abilitanti” della corruzione; stimare il livello di esposizione al rischio dei processi e delle attività.

Fattori abilitanti

L’analisi è volta a comprendere i “fattori abilitanti” la corruzione, i fattori di contesto che agevolano il verificarsi di comportamenti o fatti di corruzione (che nell’aggiornamento del PNA 2015 erano denominati, più semplicemente, “cause” dei fenomeni di malaffare).

Per ciascun rischio, i fattori abilitanti possono essere molteplici e combinarsi tra loro. L’Autorità propone i seguenti esempi:

- assenza di misure di trattamento del rischio (controlli): si deve verificare se siano già stati predisposti, e con quale efficacia, strumenti di controllo degli eventi rischiosi;
- mancanza di trasparenza;
- eccessiva regolamentazione, complessità e scarsa chiarezza della normativa di riferimento;
- esercizio prolungato ed esclusivo della responsabilità di un processo da parte di pochi o di un unico soggetto;
- scarsa responsabilizzazione interna;
- inadeguatezza o assenza di competenze del personale addetto ai processi;
- inadeguata diffusione della cultura della legalità;
- mancata attuazione del principio di distinzione tra politica e amministrazione.

Stima del livello di rischio

In questa fase si procede alla stima del livello di esposizione al rischio per ciascun oggetto di analisi. Misurare il grado di esposizione al rischio consente di individuare i processi e le attività sui quali concentrare le misure di trattamento e il successivo monitoraggio da parte del RPCT.

Secondo l'ANAC, l'analisi deve svolgersi secondo un criterio generale di "prudenza" poiché è assolutamente necessario "evitare la sottostima del rischio che non permetterebbe di attivare in alcun modo le opportune misure di prevenzione".

L'analisi si sviluppa secondo le sub-fasi seguenti: scegliere l'approccio valutativo; individuare i criteri di valutazione; rilevare i dati e le informazioni; formulare un giudizio sintetico, adeguatamente motivato.

Per stimare l'esposizione ai rischi, l'approccio può essere di tipo qualitativo o quantitativo, oppure un mix tra i due.

Approccio qualitativo: l'esposizione al rischio è stimata in base a motivate valutazioni, espresse dai soggetti coinvolti nell'analisi, su specifici criteri. Tali valutazioni, anche se supportate da dati, in genere non prevedono una rappresentazione di sintesi in termini numerici.

Approccio quantitativo: nell'approccio di tipo quantitativo si utilizzano analisi statistiche o matematiche per quantificare il rischio in termini numerici.

Secondo l'ANAC, "considerata la natura dell'oggetto di valutazione (rischio di corruzione), per il quale non si dispone, ad oggi, di serie storiche particolarmente robuste per analisi di natura quantitativa, che richiederebbero competenze che in molte amministrazioni non sono presenti, e ai fini di una maggiore sostenibilità organizzativa, si suggerisce di adottare un approccio di tipo qualitativo, dando ampio spazio alla motivazione della valutazione e garantendo la massima trasparenza".

Criteri di valutazione

L'ANAC ritiene che "i criteri per la valutazione dell'esposizione al rischio di eventi corruttivi possono essere tradotti operativamente in **indicatori di rischio** (*key risk indicators*) in grado di fornire delle indicazioni sul livello di esposizione al rischio del processo o delle sue attività componenti". Per stimare il rischio, quindi, è necessario definire preliminarmente indicatori del livello di esposizione del processo al rischio di corruzione.

In forza del principio di "gradualità", tenendo conto della dimensione organizzativa, delle conoscenze e delle risorse, gli indicatori possono avere livelli di qualità e di complessità progressivamente crescenti.

L'Autorità ha proposto indicatori comunemente accettati, anche ampliabili o modificabili da ciascuna amministrazione (PNA 2019, Allegato n. 1).

Gli indicatori sono:

1. **livello di interesse "esterno"**: la presenza di interessi rilevanti, economici o meno, e di benefici per i destinatari determina un incremento del rischio;
2. **grado di discrezionalità del decisore interno**: un processo decisionale altamente discrezionale si caratterizza per un livello di rischio maggiore rispetto ad un processo decisionale altamente vincolato;
3. **manifestazione di eventi corruttivi in passato**: se l'attività è stata già oggetto di eventi corruttivi nell'amministrazione o in altre realtà simili, il rischio aumenta poiché quella attività ha caratteristiche che rendono praticabile il malaffare;

4. **trasparenza/opacità del processo decisionale:** l'adozione di strumenti di trasparenza sostanziale, e non solo formale, abbassa il rischio;
5. **livello di collaborazione del responsabile del processo nell'elaborazione, aggiornamento e monitoraggio del piano:** la scarsa collaborazione può segnalare un deficit di attenzione al tema della corruzione o, comunque, determinare una certa opacità sul reale livello di rischio;
6. **grado di attuazione delle misure di trattamento:** l'attuazione di misure di trattamento si associa ad una minore probabilità di fatti corruttivi.

Tutti gli indicatori suggeriti dall'ANAC sono stati utilizzati per valutare il rischio nel presente PTPCT.

Il "Gruppo di lavoro", coordinato dal RPCT, composto dai funzionari dell'ente responsabili delle principali ripartizioni organizzative, ha fatto uso dei suddetti indicatori.

I risultati dell'analisi sono stati riportati nelle schede allegate, denominate "**Analisi dei rischi**" (**Allegato B**).

Rilevazione dei dati e delle informazioni

La rilevazione di dati e informazioni necessari ad esprimere un giudizio motivato sugli indicatori di rischio, di cui al paragrafo precedente, "deve essere coordinata dal RPCT".

Il PNA prevede che le informazioni possano essere "rilevate da soggetti con specifiche competenze o adeguatamente formati", oppure attraverso modalità di autovalutazione da parte dei responsabili degli uffici coinvolti nello svolgimento del processo.

Qualora si applichi l'autovalutazione, il RPCT deve vagliare le stime dei responsabili per analizzarne la ragionevolezza ed evitare la sottostima delle stesse, secondo il principio della "prudenza".

Le valutazioni devono essere suffragate dalla "motivazione del giudizio espresso", fornite di "evidenze a supporto" e sostenute da "dati oggettivi, salvo documentata indisponibilità degli stessi" (Allegato n. 1, Part. 4.2, pag. 29).

L'ANAC ha suggerito i seguenti "dati oggettivi":

i dati sui precedenti giudiziari e disciplinari a carico dei dipendenti, fermo restando che le fattispecie da considerare sono le sentenze definitive, i procedimenti in corso, le citazioni a giudizio relativi a: reati contro la PA; falso e truffa, con particolare riferimento alle truffe aggravate alla PA (artt. 640 e 640-bis CP); procedimenti per responsabilità contabile; ricorsi in tema di affidamento di contratti);

le segnalazioni pervenute: whistleblowing o altre modalità, reclami, indagini di customer satisfaction, ecc.;

ulteriori dati in possesso dell'amministrazione (ad esempio: rassegne stampa, ecc.).

Infine, l'Autorità ha suggerito di "programmare adeguatamente l'attività di rilevazione individuando nel PTPCT tempi e responsabilità" e, laddove sia possibile, consiglia "di avvalersi di strumenti e soluzioni informatiche idonee a facilitare la rilevazione, l'elaborazione e la trasmissione dei dati e delle informazioni necessarie" (Allegato n. 1, pag. 30).

La rilevazione delle informazioni è stata coordinata dal RPCT.

Come già precisato, il "Gruppo di lavoro" ha applicato gli indicatori di rischio proposti dall'ANAC.

Il "Gruppo di lavoro" coordinato dal RPCT e composto dai responsabili delle principali ripartizioni organizzative (funzionari che vantano una approfondita conoscenza dei procedimenti, dei processi e delle attività svolte dal proprio ufficio) ha ritenuto di procedere con la metodologia dell'"**autovalutazione**" proposta dall'ANAC (PNA 2019, Allegato 1, pag. 29).

Si precisa che, al termine dell'"autovalutazione" svolta dal Gruppo di lavoro, il RPCT ha vagliato le stime dei responsabili per analizzarne la ragionevolezza ed evitare la sottostima delle stesse, secondo il principio della "prudenza".

I risultati dell'analisi sono stati riportati nelle schede allegate, denominate "**Analisi dei rischi**" (**Allegato B**).

Tutte le "valutazioni" espresse sono supportate da una chiara e sintetica motivazioni esposta nell'ultima colonna a destra ("**Motivazione**") nelle suddette schede (**Allegato B**). Le valutazioni, per quanto possibile, sono sostenute dai "dati oggettivi" in possesso dell'ente (PNA, Allegato n. 1, Part. 4.2, pag. 29).

Misurazione del rischio

In questa fase, per ogni oggetto di analisi si procede alla misurazione degli indicatori di rischio.

L'ANAC sostiene che sarebbe "opportuno privilegiare un'analisi di tipo qualitativo, accompagnata da adeguate documentazioni e motivazioni rispetto ad un'impostazione quantitativa che prevede l'attribuzione di punteggi".

Se la misurazione degli indicatori di rischio viene svolta con metodologia "qualitativa" è possibile applicare una scala di valutazione di tipo ordinale: alto, medio, basso. "Ogni misurazione deve essere adeguatamente motivata alla luce dei dati e delle evidenze raccolte" (PNA 2019, Allegato n. 1, pag. 30).

Attraverso la misurazione dei singoli indicatori si dovrà pervenire alla valutazione complessiva del livello di rischio. Il valore complessivo ha lo scopo di fornire una "misurazione sintetica" e, anche in questo caso, potrà essere usata la scala di misurazione ordinale (basso, medio, alto).

L'ANAC, quindi, raccomanda quanto segue:

qualora, per un dato processo, siano ipotizzabili più eventi rischiosi con un diverso livello di rischio, "si raccomanda di far riferimento al valore più alto nello stimare l'esposizione complessiva del rischio";

evitare che la valutazione sia data dalla media dei singoli indicatori; è necessario "far prevalere il giudizio qualitativo rispetto ad un mero calcolo matematico".

In ogni caso, vige il principio per cui "ogni misurazione deve essere adeguatamente motivata alla luce dei dati e delle evidenze raccolte".

Pertanto, come da PNA, l'analisi del presente PTPCT è stata svolta con **metodologia di tipo qualitativo** ed è stata applicata una **scala ordinale** persino di maggior dettaglio rispetto a quella suggerita dal PNA (basso, medio, alto):

Livello di rischio	Sigla corrispondente
Rischio quasi nullo	N
Rischio molto basso	B-
Rischio basso	B
Rischio moderato	M
Rischio alto	A
Rischio molto alto	A+
Rischio altissimo	A++

Il "Gruppo di lavoro", coordinato dal RPCT, ha applicato gli indicatori proposti dall'ANAC ed ha proceduto ad autovalutazione degli stessi con metodologia di tipo qualitativo.

Il Gruppo ha espresso la misurazione, di ciascun indicatore di rischio applicando la scala ordinale di cui sopra.

I risultati della misurazione sono riportati nelle schede allegate, denominate "**Analisi dei rischi**" (**Allegato B**). Nella colonna denominata "**Valutazione complessiva**" è indicata la misurazione di sintesi di ciascun oggetto di analisi.

Tutte le valutazioni sono supportate da una chiara e sintetica motivazioni esposta nell'ultima colonna a destra ("**Motivazione**") nelle suddette schede (**Allegato B**).

Le valutazioni, per quanto possibile, sono sostenute dai "dati oggettivi" in possesso dell'ente (PNA, Allegato n. 1, Part. 4.2, pag. 29).

3.4. La ponderazione

La ponderazione del rischio è l'ultima delle fasi che compongono la macro-fase di valutazione del rischio.

Scopo della ponderazione è quello di "agevolare, sulla base degli esiti dell'analisi del rischio, i processi decisionali riguardo a quali rischi necessitano un trattamento e le relative priorità di attuazione" (Allegato n. 1, Par. 4.3, pag. 31).

Nella fase di ponderazione si stabiliscono: le azioni da intraprendere per ridurre il grado di rischio; le priorità di trattamento, considerando gli obiettivi dell'organizzazione e il contesto in cui la stessa opera, attraverso il loro confronto.

Per quanto concerne le azioni, al termine della valutazione del rischio, devono essere soppesate diverse opzioni per ridurre l'esposizione di processi e attività alla corruzione. "La ponderazione del rischio può anche portare alla decisione di non sottoporre ad ulteriore trattamento il rischio, ma di limitarsi a mantenere attive le misure già esistenti".

Un concetto essenziale per decidere se attuare nuove azioni è quello di "rischio residuo" che consiste nel rischio che permane una volta che le misure di prevenzione siano state correttamente attuate.

L'attuazione delle azioni di prevenzione deve avere come obiettivo la riduzione del rischio residuo ad un livello quanto più prossimo allo zero. Ma il rischio residuo non potrà mai essere del tutto azzerato in quanto, anche in presenza di misure di prevenzione, la probabilità che si verifichino fenomeni di malaffare non potrà mai essere del tutto annullata.

Per quanto concerne la definizione delle priorità di trattamento, nell'impostare le azioni di prevenzione si dovrà tener conto del livello di esposizione al rischio e "procedere in ordine via via decrescente", iniziando dalle attività che presentano un'esposizione più elevata fino ad arrivare al trattamento di quelle con un rischio più contenuto.

In questa fase, il "Gruppo di lavoro", coordinato dal RPCT, ha ritenuto di:

1- assegnare la massima priorità agli oggetti di analisi che hanno ottenuto una valutazione complessiva di rischio **A++** ("rischio altissimo") procedendo, poi, in ordine decrescente di valutazione secondo la scala ordinale;

2- prevedere "misure specifiche" per gli oggetti di analisi con valutazione **A++**, **A+**, **A**.

3.5. Trattamento del rischio

Il trattamento del rischio è la fase finalizzata ad individuare i correttivi e le modalità più idonee a prevenire i rischi, sulla base delle priorità emerse in sede di valutazione degli eventi rischiosi.

In tale fase, si progetta l'attuazione di misure specifiche e puntuali e prevedere scadenze ragionevoli in base alle priorità rilevate e alle risorse disponibili.

La fase di individuazione delle misure deve quindi essere impostata avendo cura di contemperare anche la sostenibilità della fase di controllo e di monitoraggio delle misure stesse, onde evitare la pianificazione di misure astratte e non attuabili.

Le misure possono essere "generali" o "specifiche".

Le **misure generali** intervengono in maniera trasversale sull'intera amministrazione e si caratterizzano per la loro incidenza sul sistema complessivo della prevenzione della corruzione;

le **misure specifiche** agiscono in maniera puntuale su alcuni specifici rischi individuati in fase di valutazione del rischio e si caratterizzano dunque per l'incidenza su problemi specifici.

L'individuazione e la conseguente programmazione di misure per la prevenzione della corruzione rappresentano il "cuore" del PTPCT.

Tutte le attività fin qui effettuate sono propedeutiche alla identificazione e progettazione delle misure che rappresentano, quindi, la parte fondamentale del PTPCT.

È pur vero tuttavia che, in assenza di un'adeguata analisi propedeutica, l'attività di identificazione e progettazione delle misure di prevenzione può rivelarsi inadeguata.

In conclusione, il trattamento del rischio rappresenta la fase in cui si individuano le misure idonee a prevenire il rischio corruttivo cui l'organizzazione è esposta (fase 1) e si programmano le modalità della loro attuazione (fase 2).

3.5.1. Individuazione delle misure

La prima fase del trattamento del rischio ha l'obiettivo di identificare le misure di prevenzione della corruzione, in funzione delle criticità rilevate in sede di analisi.

In questa fase, dunque, l'amministrazione è chiamata ad individuare le misure più idonee a prevenire i rischi individuati, in funzione del livello di rischio e dei loro fattori abilitanti.

L'obiettivo di questa prima fase del trattamento è quella di individuare, per quei rischi (e attività del processo cui si riferiscono) ritenuti prioritari, l'elenco delle possibili misure di prevenzione della corruzione abbinate a tali rischi.

Il PNA suggerisce le misure seguenti, che possono essere applicate sia come "generali" che come "specifiche":

1. controllo;
2. trasparenza;
3. definizione e promozione dell'etica e di standard di comportamento;
4. regolamentazione;
5. semplificazione;
6. formazione;
7. sensibilizzazione e partecipazione;
8. rotazione;
9. segnalazione e protezione;
10. disciplina del conflitto di interessi;
11. regolazione dei rapporti con i "rappresentanti di interessi particolari" (lobbies).

A titolo esemplificativo, una misura di trasparenza, può essere programmata come misure "generale" o come misura "specifiche".

Essa è generale quando insiste trasversalmente sull'organizzazione, al fine di migliorare complessivamente la trasparenza dell'azione amministrativa (es. la corretta e puntuale applicazione del d.lgs. 33/2013);

è, invece, di tipo specifico, se in risposta a specifici problemi di scarsa trasparenza rilevati tramite l'analisi del rischio trovando, ad esempio, modalità per rendere più trasparenti particolari processi prima "opachi" e maggiormente fruibili informazioni sugli stessi.

Con riferimento alle principali categorie di misure, l'ANAC ritiene particolarmente importanti quelle relative alla semplificazione e sensibilizzazione interna (promozione di etica pubblica) in quanto, ad oggi, ancora poco utilizzate.

La semplificazione, in particolare, è utile laddove l'analisi del rischio abbia evidenziato che i fattori abilitanti i rischi del processo siano una regolamentazione eccessiva o non chiara, tali da generare una forte asimmetria informativa tra il cittadino e colui che ha la responsabilità del processo.

L'individuazione delle misure di prevenzione non deve essere astratta e generica. L'indicazione della mera categoria della misura non può, in alcun modo, assolvere al compito di individuare la misura (sia essa generale o specifica) che si intende attuare. E' necessario indicare chiaramente la misura puntuale che l'amministrazione ha individuato ed intende attuare.

Ciascuna misura dovrebbe disporre dei requisiti seguenti:

1- presenza ed adeguatezza di misure o di controlli specifici pre-esistenti sul rischio individuato e sul quale si intende adottare misure di prevenzione della corruzione: al fine di evitare la stratificazione di misure che possono rimanere inapplicate, prima dell'identificazione di nuove misure, è necessaria un'analisi sulle eventuali misure previste nei Piani precedenti e su eventuali controlli già esistenti per valutarne il livello di attuazione e l'adeguatezza rispetto al rischio e ai suoi fattori abilitanti; solo in caso contrario occorre identificare nuove misure; in caso di misure già esistenti e non attuate, la priorità è la loro attuazione, mentre in caso di inefficacia occorre identificarne le motivazioni;

2- capacità di neutralizzazione dei fattori abilitanti il rischio: l'identificazione della misura deve essere la conseguenza logica dell'adeguata comprensione dei fattori abilitanti l'evento rischioso; se l'analisi del rischio ha evidenziato che il fattore abilitante in un dato processo è connesso alla carenza dei controlli, la misura di prevenzione dovrà incidere su tale aspetto e potrà essere, ad esempio, l'attivazione di una nuova procedura di controllo o il rafforzamento di quelle già presenti. In questo stesso esempio, avrà poco senso applicare per questo evento rischioso la rotazione del personale dirigenziale perché, anche ammesso che la rotazione fosse attuata, non sarebbe in grado di incidere sul fattore abilitante l'evento rischioso (che è appunto l'assenza di strumenti di controllo);

3- sostenibilità economica e organizzativa delle misure: l'identificazione delle misure di prevenzione è strettamente correlata alla capacità di attuazione da parte delle amministrazioni; se fosse ignorato quest'aspetto, il PTPCT finirebbe per essere poco realistico; pertanto, sarà necessario rispettare due condizioni:

a) per ogni evento rischioso rilevante, e per ogni processo organizzativo significativamente esposto al rischio, deve essere prevista almeno una misura di prevenzione potenzialmente efficace;

b) deve essere data preferenza alla misura con il miglior rapporto costo/efficacia;

4- adattamento alle caratteristiche specifiche dell'organizzazione: l'identificazione delle misure di prevenzione non può essere un elemento indipendente dalle caratteristiche organizzative, per questa ragione, il PTPCT dovrebbe contenere un n. significativo di misure, in maniera tale da consentire la personalizzazione della strategia di prevenzione della corruzione sulla base delle esigenze peculiari di ogni singola amministrazione.

Come nelle fasi precedenti, anche l'individuazione delle misure deve avvenire con il coinvolgimento della struttura organizzativa, recependo le indicazioni dei soggetti interni interessati (responsabili e addetti ai processi), ma anche promuovendo opportuni canali di ascolto degli stakeholder.

In questa fase, il "Gruppo di lavoro" coordinato dal RPCT, secondo il PNA, ha individuato misure generali e misure specifiche, in particolare per i processi che hanno ottenuto una valutazione del livello di rischio A++.

Le misure sono state puntualmente indicate e descritte nelle schede allegate denominate "**Individuazione e programmazione delle misure**" (Allegato C).

Le misure sono elencate e descritte nella colonna E delle suddette schede.

Per ciascun oggetto analisi è stata individuata e programmata almeno una misura di contrasto o prevenzione, secondo il criterio suggerito dal PNA del "miglior rapporto costo/efficacia".

Le principali misure, inoltre, sono state ripartite per singola "area di rischio" (Allegato C1).

3.5.2. Programmazione delle misure

La seconda fase del trattamento del rischio ha l'obiettivo di programmare adeguatamente e operativamente le misure di prevenzione della corruzione dell'amministrazione.

La programmazione delle misure rappresenta un contenuto fondamentale del PTPCT in assenza del quale il Piano risulterebbe privo dei requisiti di cui all'art. 1, comma 5 lett. a) della legge 190/2012.

La programmazione delle misure consente, inoltre, di creare una rete di responsabilità diffusa rispetto alla definizione e attuazione della strategia di prevenzione della corruzione, principio chiave perché tale strategia diventi parte integrante dell'organizzazione e non diventi fine a se stessa.

Secondo il PNA, la programmazione delle misure deve essere realizzata considerando i seguenti elementi descrittivi:

fasi o modalità di attuazione della misura: laddove la misura sia particolarmente complessa e necessiti di varie azioni per essere adottata e presuppone il coinvolgimento di più attori, ai fini di una maggiore responsabilizzazione dei vari soggetti coinvolti, appare opportuno indicare le diverse fasi per l'attuazione, cioè l'indicazione dei vari passaggi con cui l'amministrazione intende adottare la misura;

tempistica di attuazione della misura o delle sue fasi: la misura deve essere scadenzata nel tempo; ciò consente ai soggetti che sono chiamati ad attuarla, così come ai soggetti chiamati a verificarne l'effettiva adozione (in fase di monitoraggio), di programmare e svolgere efficacemente tali azioni nei tempi previsti;

responsabilità connesse all'attuazione della misura: in un'ottica di responsabilizzazione di tutta la struttura organizzativa e dal momento che diversi uffici possono concorrere nella realizzazione di una o più fasi di adozione delle misure, occorre indicare chiaramente quali sono i responsabili dell'attuazione della misura, al fine di evitare fraintendimenti sulle azioni da compiere per la messa in atto della strategia di prevenzione della corruzione;

indicatori di monitoraggio e valori attesi: al fine di poter agire tempestivamente su una o più delle variabili sopra elencate definendo i correttivi adeguati e funzionali alla corretta attuazione delle misure.

Secondo l'ANAC, tenuto conto dell'impatto organizzativo, l'identificazione e la programmazione delle misure devono avvenire con il più ampio coinvolgimento dei soggetti cui spetta la responsabilità della loro attuazione, anche al fine di individuare le modalità più adeguate in tal senso.

Il PTPCT carente di misure adeguatamente programmate (con chiarezza, articolazione di responsabilità, articolazione temporale, verificabilità effettiva attuazione, verificabilità efficacia), risulterebbe mancante del contenuto essenziale previsto dalla legge.

In questa fase, il "Gruppo di lavoro" coordinato dal RPCT, dopo aver individuato misure generali e misure specifiche (elencate e descritte nelle schede allegate denominate "**Individuazione e programmazione delle misure**" - Allegato C), ha provveduto alla programmazione temporale delle medesime, fissando le modalità di attuazione.

Il tutto è descritto per ciascun oggetto di analisi nella **colonna F** ("Programmazione delle misure") delle suddette schede alle quali si rinvia.

4. Trasparenza sostanziale e accesso civico

4.1. Trasparenza

La trasparenza è la misura cardine dell'intero impianto anticorruzione delineato dal legislatore della legge 190/2012. Secondo l'art. 1 del d.lgs. 33/2013, rinnovato dal d.lgs. 97/2016:

“La trasparenza è intesa come accessibilità totale dei dati e documenti detenuti dalle pubbliche amministrazioni, allo scopo di tutelare i diritti dei cittadini, promuovere la partecipazione degli interessati all'attività amministrativa e favorire forme diffuse di controllo sul perseguimento delle funzioni istituzionali e sull'utilizzo delle risorse pubbliche.”

La trasparenza è attuata principalmente attraverso la pubblicazione dei dati e delle informazioni elencate dalla legge sul sito web nella sezione "Amministrazione trasparente".

4.2. Accesso civico e trasparenza

Il d.lgs. 33/2013 (comma 1 dell'art. 5) prevede: “L'obbligo previsto dalla normativa vigente in capo alle pubbliche amministrazioni di pubblicare documenti, informazioni o dati comporta il diritto di chiunque di richiedere i medesimi, nei casi in cui sia stata omessa la loro pubblicazione”.

Mentre il comma 2, dello stesso art. 5: “Allo scopo di favorire forme diffuse di controllo sul perseguimento delle funzioni istituzionali e sull'utilizzo delle risorse pubbliche e di promuovere la partecipazione al dibattito pubblico, chiunque ha diritto di accedere ai dati e ai documenti detenuti dalle pubbliche amministrazioni, ulteriori rispetto a quelli oggetto di pubblicazione” obbligatoria ai sensi del decreto 33/2013.

La norma attribuisce ad ogni cittadino il libero accesso ai dati elencati dal d.lgs. 33/2013, oggetto di pubblicazione obbligatoria, ed estende l'accesso civico ad ogni altro dato e documento rispetto a quelli da pubblicare in “Amministrazione trasparente”.

L'accesso civico “generalizzato” investe ogni documento, ogni dato ed ogni informazione delle pubbliche amministrazioni. L'accesso civico incontra quale unico limite “la tutela di interessi giuridicamente rilevanti” secondo la disciplina del nuovo art. 5-bis.

Lo scopo dell'accesso generalizzato è quello “di favorire forme diffuse di controllo sul perseguimento delle funzioni istituzionali e sull'utilizzo delle risorse pubbliche e di promuovere la partecipazione al dibattito pubblico”.

L'esercizio dell'accesso civico, semplice o generalizzato, “non è sottoposto ad alcuna limitazione quanto alla legittimazione soggettiva del richiedente”. Chiunque può esercitarlo, “anche indipendentemente dall'essere cittadino italiano o residente nel territorio dello Stato” come precisato dall'ANAC nell'allegato della deliberazione 1309/2016 (a pagina 28).

Nei paragrafi 2.2. e 2.3 delle Linee Guida (deliberazione ANAC n. 1309 del 28 dicembre 2016) l'Autorità anticorruzione ha fissato le differenze tra accesso civico semplice, accesso civico generalizzato ed accesso documentale normato dalla legge 241/1990. Il nuovo accesso “generalizzato” non ha sostituito l'accesso civico “semplice” disciplinato dal decreto trasparenza prima delle modifiche apportate dal “Foa”.

L'accesso civico semplice è attivabile per atti, documenti e informazioni oggetto di pubblicazione obbligatoria e “costituisce un rimedio alla mancata osservanza degli obblighi di pubblicazione imposti dalla legge, sovrapponendo al dovere di pubblicazione, il diritto del privato di accedere ai

documenti, dati e informazioni interessati dall'inadempienza" (ANAC deliberazione 1309/2016 pag. 6).

Al contrario, l'accesso generalizzato "si delinea come affatto autonomo ed indipendente da presupposti obblighi di pubblicazione e come espressione, invece, di una libertà che incontra, quali unici limiti, da una parte, il rispetto della tutela degli interessi pubblici o privati indicati all'art. 5 bis, commi 1 e 2, e dall'altra, il rispetto delle norme che prevedono specifiche esclusioni (art. 5 bis, comma 3)".

La deliberazione 1309/2016 ha il merito di precisare anche le differenze tra accesso civico e diritto di accedere agli atti amministrativi secondo la legge 241/1990.

L'ANAC sostiene che l'accesso generalizzato debba essere tenuto distinto dalla disciplina dell'accesso "documentale" di cui agli articoli 22 e seguenti della legge sul procedimento amministrativo. La finalità dell'accesso documentale è ben differente da quella dell'accesso generalizzato. È quella di porre "i soggetti interessati in grado di esercitare al meglio le facoltà - partecipative o oppositive e difensive - che l'ordinamento attribuisce loro a tutela delle posizioni giuridiche qualificate di cui sono titolari". Infatti, dal punto di vista soggettivo, il richiedente deve dimostrare di essere titolare di un "interesse diretto, concreto e attuale, corrispondente ad una situazione giuridicamente tutelata e collegata al documento al quale è chiesto l'accesso".

Inoltre, se la legge 241/1990 esclude perentoriamente l'utilizzo del diritto d'accesso documentale per sottoporre l'amministrazione a un controllo generalizzato, l'accesso generalizzato, al contrario, è riconosciuto dal legislatore proprio "allo scopo di favorire forme diffuse di controllo sul perseguimento delle funzioni istituzionali e sull'utilizzo delle risorse pubbliche e di promuovere la partecipazione al dibattito pubblico". "Dunque, l'accesso agli atti di cui alla l. 241/1990 continua certamente a sussistere, ma parallelamente all'accesso civico (generalizzato e non), operando sulla base di norme e presupposti diversi" (ANAC deliberazione 1309/2016 pag. 7).

Nel caso dell'accesso documentale della legge 241/1990 la tutela può consentire "un accesso più in profondità a dati pertinenti", mentre nel caso dell'accesso generalizzato le esigenze di controllo diffuso del cittadino possono "consentire un accesso meno in profondità (se del caso, in relazione all'operatività dei limiti) ma più esteso, avendo presente che l'accesso in questo caso comporta, di fatto, una larga conoscibilità (e diffusione) di dati, documenti e informazioni".

L'Autorità ribadisce la netta preferenza dell'ordinamento per la trasparenza dell'attività amministrativa:

"la conoscibilità generalizzata degli atti diviene la regola, temperata solo dalla previsione di eccezioni poste a tutela di interessi (pubblici e privati) che possono essere lesi o pregiudicati dalla rivelazione di certe informazioni". Quindi, prevede "ipotesi residuali in cui sarà possibile, ove titolari di una situazione giuridica qualificata, accedere ad atti e documenti per i quali è invece negato l'accesso generalizzato".

L'Autorità, "considerata la notevole innovatività della disciplina dell'accesso generalizzato, che si aggiunge alle altre tipologie di accesso", suggerisce alle amministrazioni ed ai soggetti tenuti all'applicazione del decreto trasparenza l'adozione, "anche nella forma di un regolamento interno sull'accesso, di una disciplina che fornisca un quadro organico e coordinato dei profili applicativi relativi alle tre tipologie di accesso, con il fine di dare attuazione al nuovo principio di trasparenza introdotto dal legislatore e di evitare comportamenti disomogenei tra uffici della stessa amministrazione".

La disciplina regolamentare dovrebbe prevedere: una parte dedicata alla disciplina dell'accesso documentale di cui alla legge 241/1990; una seconda parte dedicata alla disciplina dell'accesso civico "semplice" connesso agli obblighi di pubblicazione; una terza parte sull'accesso generalizzato.

Riguardo a quest'ultima sezione, l'ANAC consiglia di "disciplinare gli aspetti procedurali interni per la gestione delle richieste di accesso generalizzato". In sostanza, si tratterebbe di:

individuare gli uffici competenti a decidere sulle richieste di accesso generalizzato;

disciplinare la procedura per la valutazione, caso per caso, delle richieste di accesso.

In attuazione di quanto sopra, questa amministrazione si è dotata del regolamento per la disciplina delle diverse forme di accesso con deliberazione del Consiglio Comunale n. 21 del 30/4/2018.

Inoltre, l'Autorità, "al fine di rafforzare il coordinamento dei comportamenti sulle richieste di accesso" invita le amministrazioni "ad adottare anche adeguate soluzioni organizzative". Quindi suggerisce "la concentrazione della competenza a decidere sulle richieste di accesso in un unico ufficio (dotato di risorse professionali adeguate, che si specializzano nel tempo, accumulando know how ed esperienza), che, ai fini istruttori, dialoga con gli uffici che detengono i dati richiesti" (ANAC deliberazione 1309/2016 paragrafi 3.1 e 3.2).

Oltre a suggerire l'approvazione di un nuovo regolamento, l'Autorità propone il "registro delle richieste di accesso presentate" da istituire presso ogni amministrazione. Questo perché l'ANAC svolge il monitoraggio sulle decisioni delle amministrazioni in merito alle domande di accesso generalizzato. A tal fine raccomanda la realizzazione di una raccolta organizzata delle richieste di accesso, "cd. registro degli accessi", che le amministrazioni "è auspicabile pubblichino sui propri siti".

Il registro dovrebbe contenere l'elenco delle richieste con oggetto e data, relativo esito e indicazione della data della decisione. Il registro è pubblicato, oscurando i dati personali eventualmente presenti, e tenuto aggiornato almeno ogni sei mesi in "amministrazione trasparente", "altri contenuti - accesso civico".

Secondo l'ANAC, "oltre ad essere funzionale per il monitoraggio che l'Autorità intende svolgere sull'accesso generalizzato, la pubblicazione del cd. registro degli accessi può essere utile per le pubbliche amministrazioni che in questo modo rendono noto su quali documenti, dati o informazioni è stato consentito l'accesso in una logica di semplificazione delle attività".

In attuazione di tali indirizzi dell'ANAC, questa amministrazione si è dotata del registro consigliato dall'ANAC con deliberazione del Consiglio Comunale n. 21 del 30/4/2018.

Come già sancito in precedenza, consentire a chiunque e rapidamente l'esercizio dell'accesso civico è obiettivo strategico di questa amministrazione.

Del diritto all'accesso civico è stata data ampia informazione sul sito dell'ente. A norma del d.lgs. 33/2013 in "Amministrazione trasparente" sono pubblicati:

le modalità per l'esercizio dell'accesso civico;

il nominativo del responsabile della trasparenza al quale presentare la richiesta d'accesso civico;

e il nominativo del titolare del potere sostitutivo, con l'indicazione dei relativi recapiti telefonici e delle caselle di posta elettronica istituzionale;

I dipendenti sono stati appositamente formati su contenuto e modalità d'esercizio dell'accesso civico, nonché sulle differenze rispetto al diritto d'accesso documentale di cui alla legge 241/1990.

4.3. Trasparenza e privacy

Dal 25 maggio 2018 è in vigore il Regolamento (UE) 2016/679 del Parlamento Europeo e del Consiglio del 27 aprile 2016 "relativo alla protezione delle persone fisiche con riguardo al trattamento dei dati personali, nonché alla libera circolazione di tali dati e che abroga la direttiva 95/46/CE (Regolamento generale sulla protezione dei dati)" (di seguito RGPD).

Inoltre, dal 19 settembre 2018, è vigente il d.lgs. 101/2018 che ha adeguato il Codice in materia di protezione dei dati personali (il d.lgs. 196/2003) alle disposizioni del suddetto Regolamento (UE) 2016/679.

L'art. 2-ter del d.lgs. 196/2003, introdotto dal d.lgs. 101/2018 (in continuità con il previgente art. 19 del Codice) dispone che la base giuridica per il trattamento di dati personali, effettuato per l'esecuzione di un compito di interesse pubblico o connesso all'esercizio di pubblici poteri, "è costituita esclusivamente da una norma di legge o, nei casi previsti dalla legge, di regolamento"

Il comma 3 del medesimo art. 2-ter stabilisce che "la diffusione e la comunicazione di dati personali, trattati per l'esecuzione di un compito di interesse pubblico o connesso all'esercizio di pubblici poteri, a soggetti che intendono trattarli per altre finalità sono ammesse unicamente se previste ai sensi del comma 1".

Il regime normativo per il trattamento di dati personali da parte dei soggetti pubblici è, quindi, rimasto sostanzialmente inalterato restando fermo il principio che esso è consentito unicamente se ammesso da una norma di legge o di regolamento.

Pertanto, occorre che le pubbliche amministrazioni, prima di mettere a disposizione sui propri siti web istituzionali dati e documenti (in forma integrale o per estratto, ivi compresi gli allegati) contenenti dati personali, verificano che la disciplina in materia di trasparenza contenuta nel d.lgs. 33/2013 o in altre normative, anche di settore, preveda l'obbligo di pubblicazione.

L'attività di pubblicazione dei dati sui siti web per finalità di trasparenza, anche se effettuata in presenza di idoneo presupposto normativo, deve avvenire nel rispetto di tutti i principi applicabili al trattamento dei dati personali contenuti all'art. 5 del Regolamento (UE) 2016/679.

Assumono rilievo i principi di adeguatezza, pertinenza e limitazione a quanto necessario rispetto alle finalità per le quali i dati personali sono trattati («minimizzazione dei dati») (par. 1, lett. c) e quelli di esattezza e aggiornamento dei dati, con il conseguente dovere di adottare tutte le misure ragionevoli per cancellare o rettificare tempestivamente i dati inesatti rispetto alle finalità per le quali sono trattati (par. 1, lett. d).

Il medesimo d.lgs. 33/2013 all'art. 7 bis, comma 4, dispone inoltre che "nei casi in cui norme di legge o di regolamento prevedano la pubblicazione di atti o documenti, le pubbliche amministrazioni provvedono a rendere non intelligibili i dati personali non pertinenti o, se sensibili o giudiziari, non indispensabili rispetto alle specifiche finalità di trasparenza della pubblicazione".

Si richiama anche quanto previsto all'art. 6 del d.lgs. 33/2013 rubricato "Qualità delle informazioni" che risponde alla esigenza di assicurare esattezza, completezza, aggiornamento e adeguatezza dei dati pubblicati.

Ai sensi della normativa europea, il Responsabile della Protezione dei Dati (RPD) svolge specifici compiti, anche di supporto, per tutta l'amministrazione essendo chiamato a informare, fornire consulenza e sorvegliare in relazione al rispetto degli obblighi derivanti della normativa in materia di protezione dei dati personali (art. 39 del RGPD).

Con delibera del Consiglio comunale n. 67 del 21/12/2018 è stato approvato il regolamento sulla protezione delle persone fisiche con riguardo al trattamento dei dati personali, nell'ambito delle misure finalizzate a dare attuazione alle disposizioni del Regolamento (UE) N.679/2016.

Con delibera della Giunta Comunale n. 60 del 12/6/2020, è stato approvato il Registro generale delle attività del trattamento dei dati personali di cui all'art. 30 del Regolamento (UE) 2016/679 relativo alla protezione delle persone fisiche con riguardo al trattamento dei dati personali (GDPR). Nella medesima data con delibera n. 61 la Giunta Comunale ha approvato la procedura per la gestione di *data breach* e l'istituzione del registro *data breach*, ai sensi del Regolamento (UE) N.679/2016.

4.4. Comunicazione

Per assicurare che la trasparenza sia sostanziale ed effettiva non è sufficiente provvedere alla pubblicazione di tutti gli atti ed i provvedimenti previsti dalla normativa, ma occorre semplificarne il linguaggio, rimodulandolo in funzione della trasparenza e della piena comprensibilità del contenuto dei documenti da parte di chiunque e non solo degli addetti ai lavori.

E' necessario utilizzare un linguaggio semplice, elementare, evitando per quanto possibile espressioni burocratiche, abbreviazioni e tecnicismi dando applicazione alle direttive emanate dal Dipartimento della Funzione Pubblica negli anni 2002 e 2005 in tema di semplificazione del linguaggio delle pubbliche amministrazioni.

Il sito web dell'ente è il mezzo primario di comunicazione, il più accessibile ed il meno oneroso, attraverso il quale l'amministrazione garantisce un'informazione trasparente ed esauriente circa il suo operato, promuove nuove relazioni con i cittadini, le imprese le altre PA, pubblicizza e consente l'accesso ai propri servizi, consolida la propria immagine istituzionale.

Ai fini dell'applicazione dei principi di trasparenza e integrità, l'ente ha da tempo realizzato un sito internet istituzionale costantemente aggiornato.

La legge 69/2009 riconosce l'effetto di "pubblicità legale" soltanto alle pubblicazioni effettuate sui siti informatici delle PA.

L'art. 32 della suddetta legge dispone che "a far data dal 1° gennaio 2010, gli obblighi di pubblicazione di atti e provvedimenti amministrativi aventi effetto di pubblicità legale si intendono assolti con la pubblicazione nei propri siti informatici da parte delle amministrazioni e degli enti pubblici obbligati".

L'amministrazione ha adempiuto al dettato normativo sin dal 1° gennaio 2010: l'albo pretorio è esclusivamente informatico. Il relativo link è ben indicato nella home page del sito istituzionale.

Come deliberato dall'Autorità nazionale anticorruzione (legge 190/2012), per gli atti soggetti a pubblicità legale all'albo pretorio on line, nei casi in cui tali atti rientrino nelle categorie per le quali

l'obbligo è previsto dalla legge, rimane invariato anche l'obbligo di pubblicazione in altre sezioni del sito istituzionale, nonché nell'apposita sezione "trasparenza, valutazione e merito" (oggi "amministrazione trasparente").

L'ente è munito di posta elettronica ordinaria e certificata.

Sul sito web, nella home page, è riportato l'indirizzo PEC istituzionale. Nelle sezioni dedicate alle ripartizioni organizzative sono indicati gli indirizzi di posta elettronica ordinaria di ciascun ufficio, nonché gli altri consueti recapiti (telefono, fax, ecc.).

4.5. Modalità attuative

L'Allegato n. 1, della deliberazione ANAC 28 dicembre 2016 n. 1310, integrando i contenuti della scheda allegata al d.lgs. 33/2013, ha rinnovato la disciplina la struttura delle informazioni da pubblicarsi sui siti istituzionali delle pubbliche amministrazioni adeguandola alle novità introdotte dal d.lgs. 97/2016.

Come noto, il legislatore ha organizzato in sotto-sezioni di primo e di secondo livello le informazioni, i documenti ed i dati da pubblicare obbligatoriamente nella sezione «Amministrazione trasparente» del sito web.

Oggi le sotto-sezioni devono essere denominate esattamente come indicato dalla deliberazione ANAC 1310/2016.

Le schede allegate denominate "**ALLEGATO D - Misure di trasparenza**" ripropongono fedelmente i contenuti, assai puntuali e dettagliati, quindi più che esaustivi, dell'Allegato n. 1 della deliberazione ANAC 28 dicembre 2016, n. 1310.

Rispetto alla deliberazione 1310/2016, le tabelle di questo piano sono composte da sette colonne, anziché sei.

Infatti, è stata aggiunta la "**Colonna G**" (a destra) per poter indicare, in modo chiaro, l'ufficio responsabile delle pubblicazioni previste nelle altre colonne.

Le tabelle, composte da sette colonne, recano i dati seguenti:

Colonna A: denominazione delle sotto-sezioni di primo livello;
Colonna B: denominazione delle sotto-sezioni di secondo livello;
Colonna C: disposizioni normative, aggiornate al d.lgs. 97/2016, che impongono la pubblicazione;
Colonna D: denominazione del singolo obbligo di pubblicazione;
Colonna E: contenuti dell'obbligo (documenti, dati e informazioni da pubblicare in ciascuna sotto-sezione secondo le linee guida di ANAC);
Colonna F: periodicità di aggiornamento delle pubblicazioni;
Colonna G: ufficio responsabile della pubblicazione dei dati, delle informazioni e dei documenti previsti nella colonna E secondo la periodicità prevista in colonna F.

Nota ai dati della Colonna F:

la normativa impone scadenze temporali diverse per l'aggiornamento delle diverse tipologie di informazioni e documenti.

L'aggiornamento delle pagine web di "Amministrazione trasparente" può avvenire "tempestivamente", oppure su base annuale, trimestrale o semestrale.

L'aggiornamento dei nostri dati, salvo diversa tempistica stabilita dalla legislazione vigente, deve essere "tempestivo". Il legislatore non ha però specificato il concetto di tempestività, concetto relativo che può dar luogo a comportamenti anche molto difforni.

Pertanto, al fine di "rendere oggettivo" il concetto di tempestività, tutelando operatori, cittadini e amministrazione, si definisce quanto segue:

è tempestiva la pubblicazione di dati, informazioni e documenti quando effettuata entro n. 30 giorni dalla disponibilità definitiva dei dati, informazioni e documenti.

Nota ai dati della Colonna G:

L'art. 43 comma 3 del d.lgs. 33/2013 prevede che "i dirigenti responsabili degli uffici dell'amministrazione garantiscano il tempestivo e regolare flusso delle informazioni da pubblicare ai fini del rispetto dei termini stabiliti dalla legge".

I dirigenti responsabili della trasmissione dei dati sono individuati nei Responsabili dei settori/uffici indicati nella colonna G.

I dirigenti responsabili della pubblicazione e dell'aggiornamento dei dati sono individuati nei Responsabili dei settori/uffici indicati nella colonna G.

4.6. Organizzazione

Il referente per la trasparenza, che coadiuva il Responsabile anticorruzione nello svolgimento delle attività previste dal d.lgs. 33/2013, è il Responsabile del Settore Affari Generali ed Istituzionali.

L'ente assicura conoscibilità ed accessibilità a dati, documenti e informazioni elencati dal legislatore e precisati dall'ANAC.

4.7. Pubblicazione di dati ulteriori

La pubblicazione puntuale e tempestiva dei dati e delle informazioni elencate dal legislatore è più che sufficiente per assicurare la trasparenza dell'azione amministrativa di questo ente.

Pertanto, non è prevista la pubblicazione di ulteriori informazioni.

In ogni caso, i dirigenti Responsabili dei settori/uffici indicati nella colonna G, possono pubblicare i dati e le informazioni che ritengono necessari per assicurare la migliore trasparenza sostanziale dell'azione amministrativa.

5. Altri contenuti del PTPCT

5.1. Formazione in tema di anticorruzione

La formazione finalizzata a prevenire e contrastare fenomeni di corruzione dovrebbe essere strutturata su due livelli:

livello generale, rivolto a tutti i dipendenti: riguarda l'aggiornamento delle competenze (approccio contenutistico) e le tematiche dell'etica e della legalità (approccio valoriale);

livello specifico, rivolto al responsabile della prevenzione, ai referenti, ai componenti degli organismi di controllo, ai dirigenti e funzionari addetti alle aree a rischio: riguarda le politiche, i programmi e i vari strumenti utilizzati per la prevenzione e tematiche settoriali, in relazione al ruolo svolto da ciascun soggetto nell'amministrazione.

A tal proposito si precisa che:

l'art. 7-bis del d.lgs. 165/2001, che imponeva a tutte le PA la pianificazione annuale della formazione (prassi, comunque, da “consigliare”), è stato abrogato dal DPR 16 aprile 2013 n. 70;

l'art. 21-bis del DL 50/2017 (norma valida solo per i Comuni e le loro forme associative) consente di **finanziare liberamente le attività di formazione** dei dipendenti pubblici senza tener conto del limite di spesa 2009 a condizione che sia stato approvato il bilancio previsionale dell'esercizio di riferimento entro il 31 dicembre dell'anno precedente e che sia tuttora in equilibrio;

il DL 124/2019 (comma 2 dell'art. 57) ha stabilito che “a decorrere dall'anno 2020, alle regioni, alle province autonome di Trento e di Bolzano, agli enti locali e ai loro organismi e enti strumentali come definiti dall'art. 1, comma 2, del d.lgs. 118/2011, nonché ai loro enti strumentali in forma societaria, **[cessino] di applicarsi le norme in materia di contenimento e di riduzione della spesa per formazione [...]**”.

Si demanda al Responsabile per la prevenzione della corruzione il compito di individuare, di concerto con i dirigenti/responsabili di settore, i collaboratori cui somministrare formazione in materia di prevenzione della corruzione e trasparenza.

5.2. Codice di comportamento

In attuazione dell'art. 54 del d.lgs. 165/2001 e s.m.i., il 16 aprile 2013 è stato emanato il DPR 62/2013, il Regolamento recante il codice di comportamento dei dipendenti pubblici.

Il comma 3 dell'art. 54 del d.lgs. 165/2001, dispone che ciascuna amministrazione elabori un proprio Codice di comportamento “con procedura aperta alla partecipazione e previo parere obbligatorio del proprio organismo indipendente di valutazione”.

Con deliberazione G.C. n. 132 del 14/12/2022, è stato approvato Codice di Comportamento Integrativo dei Dipendenti Pubblici (Art. 54 D.Lgs. N. 165/2001 E S.M.) del Comune di Torrice.

Con delibera n. 177 del 19 febbraio 2020 l'ANAC ha approvato le nuove Linee guida in materia di Codici di comportamento delle amministrazioni pubbliche, con le quali l'Autorità ha fornito indirizzi interpretativi e operativi che, valorizzando anche il contenuto delle Linee guida del 2013, siano volte a orientare e sostenere le amministrazioni nella predisposizione di nuovi codici di

comportamento con contenuti più coerenti a quanto previsto dal legislatore e soprattutto, utili al fine di realizzare gli obiettivi di una migliore cura dell'interesse pubblico. A tal fine una parte importante delle Linee guida è rivolta al processo di formazione dei codici - in cui risulta fondamentale la partecipazione dell'intera struttura- alle tecniche di redazione consigliate e alla formazione che si auspica venga rivolta a tutti i destinatari del codice.

Riguardo ai meccanismi di denuncia delle violazioni del codice trova piena applicazione l'art. 55-bis comma 3 del d.lgs. 165/2001 e smi in materia di segnalazione all'ufficio competente per i procedimenti disciplinari.

5.3. Criteri di rotazione del personale

L'ente intende adeguare il proprio ordinamento alle previsioni di cui all'art. 16, comma 1, lett. I-quater), del d.lgs. 165/2001, in modo da assicurare la prevenzione della corruzione mediante la tutela anticipata.

La dotazione organica dell'ente è limitata e non consente, di fatto, l'applicazione concreta del criterio della rotazione.

Non esistono figure professionali perfettamente fungibili all'interno dell'ente.

In ogni caso, si auspica l'attuazione di quanto espresso a pagina 3 delle "Intese" raggiunte in sede di Conferenza unificata il 24 luglio 2013: *"L'attuazione della mobilità, specialmente se temporanea, costituisce un utile strumento per realizzare la rotazione tra le figure professionali specifiche e gli enti di più ridotte dimensioni. In quest'ottica, la Conferenza delle regioni, l'A.N.C.I. e l'U.P.I. si impegnano a promuovere iniziative di raccordo ed informativa tra gli enti rispettivamente interessati finalizzate all'attuazione della mobilità, anche temporanea, tra professionalità equivalenti presenti in diverse amministrazioni"*.

5.5. Ricorso all'arbitrato

L'ente applica, per ogni ipotesi contrattuale, in modo puntuale le prescrizioni dell'art. 209 del Codice dei contratti pubblici, in merito all'arbitrato.

5.6. Disciplina degli incarichi non consentiti ai dipendenti

L'ente applica con puntualità la già esaustiva e dettagliata disciplina del d.lgs. 39/2013, dell'art. 53 del d.lgs. 165/2001 e dell'art. 60 del DPR 3/1957.

5.7. Attribuzione degli incarichi dirigenziali

L'ente applica con puntualità la già esaustiva e dettagliata disciplina recata dagli articoli 50 comma 10, 107 e 109 del TUEL e dagli articoli 13 – 27 del d.lgs. 165/2001 e smi.

Inoltre, l'ente applica puntualmente le disposizioni del d.lgs. 39/2013 ed in particolare l'art. 20 rubricato: *dichiarazione sulla insussistenza di cause di inconferibilità o incompatibilità*.

5.8. Divieto di svolgere attività incompatibili a seguito della cessazione del rapporto di lavoro

La legge 190/2012 ha integrato l'art. 53 del d.lgs. 165/2001 con un nuovo comma il 16-ter per contenere il rischio di situazioni di corruzione connesse all'impiego del dipendente pubblico

successivamente alla cessazione del suo rapporto di lavoro.

La norma vieta ai dipendenti che, negli ultimi tre anni di servizio, abbiano esercitato poteri autoritativi o negoziali per conto delle pubbliche amministrazioni, di svolgere, nei tre anni successivi alla cessazione del rapporto di pubblico impiego, attività lavorativa o professionale presso i soggetti privati destinatari dell'attività della pubblica amministrazione svolta attraverso i medesimi poteri.

Eventuali contratti conclusi e gli incarichi conferiti in violazione del divieto sono nulli.

E' fatto divieto ai soggetti privati che li hanno conclusi o conferiti di contrattare con le pubbliche amministrazioni per i successivi tre anni, con obbligo di restituzione dei compensi eventualmente percepiti e accertati ad essi riferiti.

Il rischio valutato dalla norma è che durante il periodo di servizio il dipendente possa artatamente preconstituirsì delle situazioni lavorative vantaggiose, sfruttare a proprio fine la sua posizione e il suo potere all'interno dell'amministrazione, per poi ottenere contratti di lavoro/collaborazione presso imprese o privati con cui entra in contatto.

La norma limita la libertà negoziale del dipendente per un determinato periodo successivo alla cessazione del rapporto per eliminare la "*convenienza*" di eventuali accordi fraudolenti.

Pertanto, ogni contraente e appaltatore dell'ente, all'atto della stipulazione del contratto deve rendere una dichiarazione, ai sensi del DPR 445/2000, circa l'inesistenza di contratti di lavoro o rapporti di collaborazione vietati a norma del comma 16-ter del d.lgs. 165/2001 e smi.

L'ente verifica la veridicità di tutte le suddette dichiarazioni.

5.9. Controlli su ai fini dell'attribuzione degli incarichi e dell'assegnazione ad uffici

La legge 190/2012 ha introdotto delle misure di prevenzione di carattere soggettivo, che anticipano la tutela al momento della formazione degli organi deputati ad assumere decisioni e ad esercitare poteri nelle amministrazioni.

L'art. 35-bis del d.lgs. 165/2001 pone condizioni ostative per la partecipazione a commissioni di concorso o di gara e per lo svolgimento di funzioni direttive in riferimento agli uffici considerati a più elevato rischio di corruzione.

La norma in particolare prevede che coloro che siano stati condannati, anche con sentenza non passata in giudicato, per i reati previsti nel Capo I del Titolo II del libro secondo del Codice penale:

- a) non possano fare parte, anche con compiti di segreteria, di commissioni per l'accesso o la selezione a pubblici impieghi;
- b) non possano essere assegnati, anche con funzioni direttive, agli uffici preposti alla gestione delle risorse finanziarie, all'acquisizione di beni, servizi e forniture,
- c) non possano essere assegnati, anche con funzioni direttive, agli uffici preposti alla concessione o all'erogazione di sovvenzioni, contributi, sussidi, ausili finanziari o attribuzioni di vantaggi economici a soggetti pubblici e privati;
- d) non possano fare parte delle commissioni per la scelta del contraente per l'affidamento di lavori, forniture e servizi, per la concessione o l'erogazione di sovvenzioni, contributi, sussidi, ausili finanziari, nonché per l'attribuzione di vantaggi economici di qualunque genere.

Pertanto, ogni commissario e/o responsabile all'atto della designazione sarà tenuto a rendere, ai

sensi del DPR 445/2000, una dichiarazione di insussistenza delle condizioni di incompatibilità di cui sopra.

L'ente verifica la veridicità di tutte le suddette dichiarazioni.

5.10. Misure per la tutela del dipendente che effettua segnalazioni di illecito (whistleblower)

Il 15 novembre 2017 la Camera ha approvato in via definitiva il disegno di legge n. 3365-B, già licenziato dal Senato il 18 ottobre 2017. La novella reca le “Disposizioni a tutela degli autori di segnalazioni di condotte illecite nel settore pubblico e privato”.

Per le amministrazioni pubbliche non si tratta di una vera e propria novità, dato che l'art. 54-bis del d.lgs. 165/2001 disciplinava il “whistleblowing” sin dal 2012, anno in cui la legge “anticorruzione” n. 190/2012 ha introdotto tale disposizione nell'ordinamento italiano.

La nuova legge sul whistleblowing ha riscritto l'art. 54-bis.

Secondo la nuova disposizione il pubblico dipendente che, “nell'interesse dell'integrità della pubblica amministrazione”, segnala al responsabile della prevenzione della corruzione e della trasparenza, oppure all'ANAC, o all'autorità giudiziaria ordinaria o contabile, “condotte illecite di cui è venuto a conoscenza in ragione del proprio rapporto di lavoro non può essere sanzionato, demansionato, licenziato, trasferito, o sottoposto ad altra misura organizzativa avente effetti negativi, diretti o indiretti, sulle condizioni di lavoro determinata dalla segnalazione”.

Secondo il nuovo art. 54-bis e come previsto nel PNA 2013 (Allegato 1 paragrafo B.12) sono accordate al whistleblower le seguenti garanzie:

- a) la tutela dell'anonimato;
- b) il divieto di discriminazione;
- c) la previsione che la denuncia sia sottratta al diritto di accesso.

L'art. 54-bis delinea una “protezione generale ed astratta” che, secondo ANAC, deve essere completata con concrete misure di tutela del dipendente. Tutela che, in ogni caso, deve essere assicurata da tutti i soggetti che ricevono la segnalazione.

Il Piano nazionale anticorruzione prevede, tra azioni e misure generali per la prevenzione della corruzione e, in particolare, fra quelle obbligatorie, che le amministrazioni pubbliche debbano tutelare il dipendente che segnala condotte illecite.

Il PNA impone alle pubbliche amministrazioni, di cui all'art. 1 co. 2 del d.lgs. 165/2001, l'assunzione dei “necessari accorgimenti tecnici per dare attuazione alla tutela del dipendente che effettua le segnalazioni”.

Le misure di tutela del whistleblower devono essere implementate, “con tempestività”, attraverso il Piano triennale di prevenzione della corruzione (PTPC).

Le modeste dimensioni della dotazione organica dell'ente sono tali da rendere sostanzialmente difficile, se non impossibile, la tutela dell'anonimato del *whistleblower*.

In ogni caso, i soggetti destinatari delle segnalazioni sono tenuti al segreto ed al massimo riserbo.

Applicano con puntualità e precisione i paragrafi B.12.1, B.12.2 e B.12.3 dell'Allegato 1 del PNA 2013:

B.12.1 - Anonimato.

La ratio della norma è quella di evitare che il dipendente ometta di effettuare segnalazioni di illecito per il timore di subire conseguenze pregiudizievoli.

La norma tutela l'anonimato facendo specifico riferimento al procedimento disciplinare. Tuttavia, l'identità del segnalante deve essere protetta in ogni contesto successivo alla segnalazione.

Per quanto riguarda lo specifico contesto del procedimento disciplinare, l'identità del segnalante può essere rivelata all'autorità disciplinare e all'incolpato nei seguenti casi:

consenso del segnalante;

la contestazione dell'addebito disciplinare è fondata su accertamenti distinti e ulteriori rispetto alla segnalazione: si tratta dei casi in cui la segnalazione è solo uno degli elementi che hanno fatto emergere l'illecito, ma la contestazione avviene sulla base di altri fatti da soli sufficienti a far scattare l'apertura del procedimento disciplinare;

la contestazione è fondata, in tutto o in parte, sulla segnalazione e la conoscenza dell'identità è assolutamente indispensabile per la difesa dell'incolpato: tale circostanza può emergere solo a seguito dell'audizione dell'incolpato ovvero dalle memorie difensive che lo stesso produce nel procedimento.

La tutela dell'anonimato, prevista dalla norma, non è sinonimo di accettazione di segnalazione anonima. La misura di tutela introdotta dalla disposizione si riferisce al caso della segnalazione proveniente da dipendenti individuabili e riconoscibili. Resta fermo restando che l'amministrazione deve prendere in considerazione anche segnalazioni anonime, ove queste si presentino adeguatamente circostanziate e rese con dovizia di particolari, siano tali cioè da far emergere fatti e situazioni relazionandoli a contesti determinati (es.: indicazione di nominativi o qualifiche particolari, menzione di uffici specifici, procedimenti o eventi particolari, ecc.).

Le disposizioni a tutela dell'anonimato e di esclusione dell'accesso documentale non possono comunque essere riferibili a casi in cui, in seguito a disposizioni di legge speciale, l'anonimato non può essere opposto, ad esempio indagini penali, tributarie o amministrative, ispezioni, ecc.

B.12.2 - Il divieto di discriminazione nei confronti del whistleblower.

Per misure discriminatorie si intende le azioni disciplinari ingiustificate, le molestie sul luogo di lavoro ed ogni altra forma di ritorsione che determini condizioni di lavoro intollerabili. La tutela prevista dalla norma è circoscritta all'ambito della pubblica amministrazione; infatti, il segnalante e il denunciato sono entrambi pubblici dipendenti. La norma riguarda le segnalazioni effettuate all'Autorità giudiziaria, alla Corte dei conti o al proprio superiore gerarchico.

Il dipendente che ritiene di aver subito una discriminazione per il fatto di aver effettuato una segnalazione di illecito:

deve dare notizia circostanziata dell'avvenuta discriminazione al responsabile della prevenzione; il responsabile valuta la sussistenza degli elementi per effettuare la segnalazione di quanto accaduto al dirigente sovraordinato del dipendente che ha operato la discriminazione; il dirigente valuta tempestivamente l'opportunità/necessità di adottare atti o provvedimenti per ripristinare la situazione e/o per rimediare agli effetti negativi della discriminazione in via amministrativa e la sussistenza degli estremi per avviare il procedimento disciplinare nei confronti del dipendente che ha operato la discriminazione,

all'U.P.D.; l'U.P.D., per i procedimenti di propria competenza, valuta la sussistenza degli estremi per avviare il procedimento disciplinare nei confronti del dipendente che ha operato la discriminazione,

all'Ufficio del contenzioso dell'amministrazione; l'Ufficio del contenzioso valuta la sussistenza degli estremi per esercitare in giudizio l'azione di risarcimento per lesione dell'immagine della pubblica amministrazione;

all'Ispettorato della funzione pubblica; l'Ispettorato della funzione pubblica valuta la necessità di avviare un'ispezione al fine di acquisire ulteriori elementi per le successive determinazioni;

può dare notizia dell'avvenuta discriminazione all'organizzazione sindacale alla quale aderisce o ad una delle organizzazioni sindacali rappresentative nel comparto presenti nell'amministrazione; l'organizzazione sindacale deve riferire della situazione di discriminazione all'Ispettorato della funzione pubblica se la segnalazione non è stata effettuata dal responsabile della prevenzione;

può dare notizia dell'avvenuta discriminazione al Comitato Unico di Garanzia, d'ora in poi C.U.G.; il presidente del C.U.G. deve riferire della situazione di discriminazione all'Ispettorato della funzione pubblica se la segnalazione non è stata effettuata dal responsabile della prevenzione;

può agire in giudizio nei confronti del dipendente che ha operato la discriminazione e dell'amministrazione per ottenere

un provvedimento giudiziale d'urgenza finalizzato alla cessazione della misura discriminatoria e/o al ripristino immediato della situazione precedente;

l'annullamento davanti al T.A.R. dell'eventuale provvedimento amministrativo illegittimo e/o, se del caso, la sua disapplicazione da parte del Tribunale del lavoro e la condanna nel merito per le controversie in cui è parte il personale c.d. contrattualizzato;

il risarcimento del danno patrimoniale e non patrimoniale conseguente alla discriminazione.

B.12.3 Sottrazione al diritto di accesso.

Il documento non può essere oggetto di visione né di estrazione di copia da parte di richiedenti, ricadendo nell'ambito delle ipotesi di esclusione di cui all'art. 24, comma 1, lett. a), della l. n. 241 del 1990. In caso di regolamentazione autonoma da parte dell'ente della disciplina dell'accesso documentale, in assenza di integrazione espressa del regolamento, quest'ultimo deve intendersi etero integrato dalla disposizione contenuta nella l. n. 190”.

5.11. Protocolli di legalità

I patti d'integrità ed i protocolli di legalità sono un complesso di condizioni la cui accettazione viene configurata dall'ente, in qualità di stazione appaltante, come presupposto necessario e condizionante la partecipazione dei concorrenti ad una gara di appalto.

Il patto di integrità è un documento che la stazione appaltante richiede ai partecipanti alle gare.

Permette un controllo reciproco e sanzioni per il caso in cui qualcuno dei partecipanti cerchi di eluderlo.

Si tratta quindi di un complesso di regole di comportamento finalizzate alla prevenzione del fenomeno corruttivo e volte a valorizzare comportamenti eticamente adeguati per tutti i concorrenti.

L'AVCP con determinazione 4/2012 si era pronunciata sulla legittimità di inserire clausole contrattuali che impongono obblighi in materia di contrasto delle infiltrazioni criminali negli appalti nell'ambito di protocolli di legalità/patti di integrità.

Nella determinazione 4/2012 l'AVCP precisava che "mediante l'accettazione delle clausole sancite nei protocolli di legalità al momento della presentazione della domanda di partecipazione e/o dell'offerta, infatti, l'impresa concorrente accetta, in realtà, regole che rafforzano comportamenti già doverosi per coloro che sono ammessi a partecipare alla gara e che prevedono, in caso di violazione di tali doveri, sanzioni di carattere patrimoniale, oltre alla conseguenza, comune a tutte le procedure concorsuali, della estromissione dalla gara (cfr. Cons. St., sez. VI, 8 maggio 2012, n. 2657; Cons. St., 9 settembre 2011, n. 5066)".

MISURA:

Il Comune di Torrile ha sottoscritto il "Protocollo di legalità per la prevenzione dei tentativi di infiltrazioni della criminalità organizzata in appalti, concessioni, forniture e servizi nel settore dei lavori pubblici nella provincia di Parma", approvato con delibera del G.C. n. 94 del 6/7/2016, con la locale Prefettura ai fini applicare la normativa in oggetto a tutte le gare per l'aggiudicazione di lavori, servizi e forniture

5.12. Monitoraggio del rispetto dei termini per la conclusione dei procedimenti

Attraverso il monitoraggio possono emergere eventuali omissioni o ritardi ingiustificati che possono essere sintomo di fenomeni corruttivi.

5.13. Monitoraggio dei rapporti tra l'amministrazione e i soggetti che con essa stipulano contratti

Taluni parametri di misurazione dei termini procedurali sono utilizzati per finalità di valutazione della *performance* dei dirigenti/responsabili e del personale dipendente.

5.14. Iniziative previste nell'ambito dell'erogazione di sovvenzioni, contributi, sussidi e vantaggi economici di qualunque genere

Sovvenzioni, contributi, sussidi, ausili finanziari, nonché attribuzioni di vantaggi economici di qualunque genere, sono elargiti esclusivamente alle condizioni e secondo la disciplina del regolamento previsto dall'art. 12 della legge 241/1990. Detto regolamento è stato approvato dall'organo consiliare con deliberazione n. 76 del 21/12/2017.

Ogni provvedimento d'attribuzione/elargizione è pubblicato sul sito istituzionale dell'ente nella sezione "*amministrazione trasparente*", oltre che all'albo online e nella sezione "*determinazioni/deliberazioni*".

Ancor prima dell'entrata in vigore del d.lgs. 33/2013, che ha promosso la sezione del sito "*amministrazione trasparente*", detti provvedimenti sono stati sempre pubblicati all'albo online e nella sezione "*determinazioni/deliberazioni*" del sito web istituzionale.

5.15. Iniziative previste nell'ambito di concorsi e selezione del personale

I concorsi e le procedure selettive si svolgono secondo le prescrizioni del d.lgs. 165/2001 e del regolamento di organizzazione dell'ente approvato con deliberazione dell'esecutivo n. G.C. n. 94

del 15.06.2000.

Ogni provvedimento relativo a concorsi e procedure selettive è prontamente pubblicato sul sito istituzionale dell'ente nella sezione "*amministrazione trasparente*".

Ancor prima dell'entrata in vigore del d.lgs. 33/2013, che ha promosso la sezione del sito "*amministrazione trasparente*", detti provvedimenti sono stati sempre pubblicati secondo la disciplina regolamentare.

5.16. Monitoraggio sull'attuazione del PTPC

Il monitoraggio circa l'applicazione del presente PTPC è svolto in autonomia dal Responsabile della prevenzione della corruzione.

Ai fini del monitoraggio i dirigenti/responsabili sono tenuti a collaborare con il Responsabile della prevenzione della corruzione e forniscono ogni informazione che lo stesso ritenga utile.

5.17. Vigilanza su enti controllati e partecipati

A norma della deliberazione ANAC, n. 1134/2017, sulle "Nuove linee guida per l'attuazione della normativa in materia di prevenzione della corruzione e trasparenza da parte delle società e degli enti di diritto privato controllati e partecipati dalle pubbliche amministrazioni e dagli enti pubblici economici" (pag. 45), in materia di prevenzione della corruzione, gli enti di diritto privato in controllo pubblico e necessario che:

- adottino il modello di cui al d.lgs. 231/2001;
- provvedano alla nomina del Responsabile anticorruzione e per la trasparenza;
- integrino il suddetto modello approvando uno specifico piano anticorruzione e per la trasparenza, secondo gli indirizzi espressi dall'ANAC.

SEZIONE 3 ORGANIZZAZIONE E CAPITALE UMANO

3.1 Struttura organizzativa

Premessa

In questa sezione si presenta il modello organizzativo adottato dall'Amministrazione/Ente:

- organigramma;
- livelli di responsabilità organizzativa, n. di fasce per la gradazione delle posizioni dirigenziali e simili (es. posizioni organizzative);
- ampiezza media delle unità organizzative in termini di numero di dipendenti in servizio;
- altre eventuali specificità del modello organizzativo, nonché gli eventuali interventi e le azioni necessarie per assicurare la sua coerenza rispetto agli obiettivi di valore pubblico identificati.

ORGANIGRAMMA

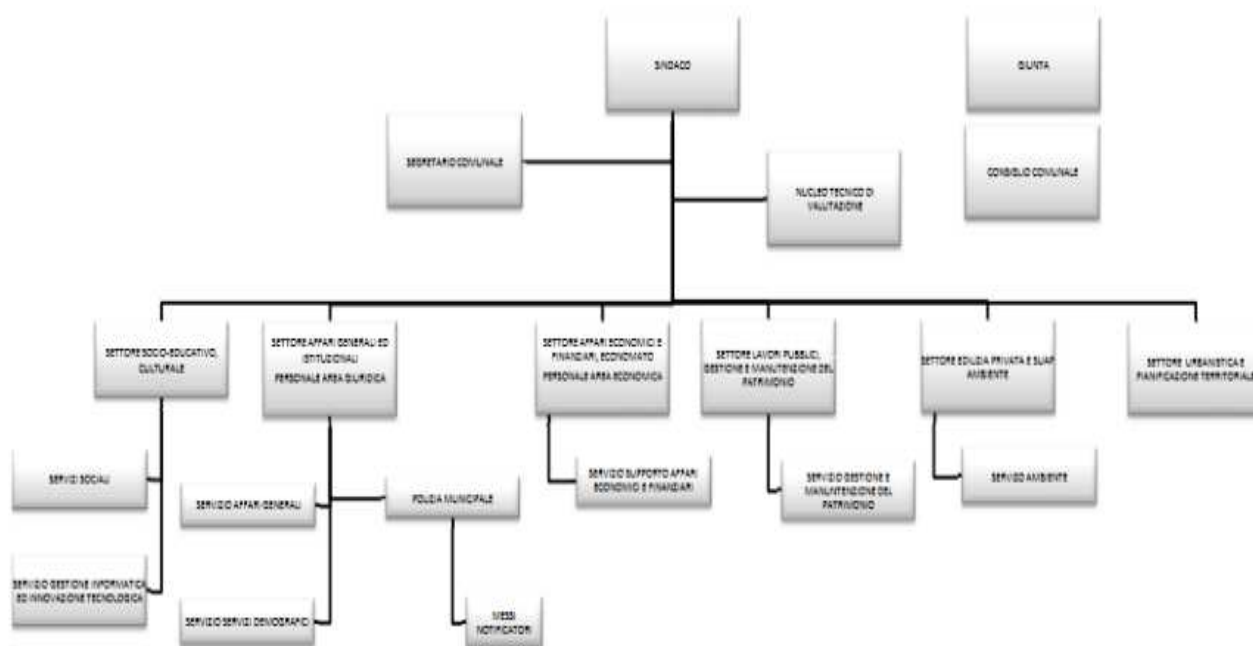

LIVELLI DI RESPONSABILITA' ORGANIZZATIVA

Unità organizzative di 1° livello		Unità organizzative di 2° livello	
Cod.	Settori	Cod.	Uffici
1	Affari Generali ed Istituzionali	1.1	Anagrafe
		1.2	Cimiteri
		1.3	Stato Civile
		1.4	Protocollo
		1.5	Segreteria
2	Programmazione e Gestione Risorse	2.1	Tributi
		2.2	Economato
		2.3	Personale
		2.4	Ragioneria
3	Servizi alla persona	3.1	Scuola
		3.2	Sociale
4	Lavori Pubblici, patrimonio e pianificazione territoriale	4.1	Gestione e manutenzione patrimonio
		4.2	Lavori pubblici
		4.3	Pianificazione territoriale
5	SUE- Attività economiche e ambiente	5.1	SUE
			Ambiente
			Commercio

AMPIEZZA MEDIA DELLE UNITA' ORGANIZZATIVE

Settori	Responsabile del Settore	Numero dipendenti addetti
Affari Generali ed Istituzionali	1	5
Programmazione e Gestione Risorse	1	4
Servizi alla persona	1	7
Lavori Pubblici, patrimonio e pianificazione territoriale	1	8
SUE- Attività economiche e ambiente	1	1

3.2 Organizzazione del lavoro agile

L'istituto del lavoro agile presso il Comune di Torrile viene regolato dalle disposizioni contenute nel Contratto Collettivo Nazionale di Lavoro- Comparto Funzioni Locali, relativo al triennio 2019-2021, nonché dalle disposizioni di cui alla vigente legislazione.

3.3 Piano triennale dei fabbisogni di personale

3.3.1 Rappresentazione della consistenza di personale al 31 dicembre dell'anno precedente

Premessa

In questa sottosezione, alla consistenza in termini quantitativi del personale è accompagnata la descrizione del personale in servizio suddiviso in relazione ai profili professionali presenti.

CONSISTENZA DEL PERSONALE AL 31 DICEMBRE 2022:

Cat.	Posti coperti alla data del 31.12.2022		Posti da coprire per effetto del presente piano		Costo complessivo dei posti coperti e da coprire
	FT	PT	FT	PT	
D3	1				€ 67.132,85
D	11		1		€ 516.322,23
C	14		2		€ 581.106,71
B3	3				€ 105.726,51
B	4				€ 126.659,98
TOTALE	33		3		€ 1.396.948,28

SUDDIVISIONE DEL PERSONALE IN BASE AI PROFILI PROFESSIONALI:

Cat.	Analisi dei profili professionali in servizio
D3	Funzionario Amministrativo
D	Istruttore Direttivo Amministrativo e Istruttore Direttivo Tecnico
C	Istruttore Amministrativo e Istruttore Tecnico
B3	Operario Specializzato
B	Operaio

3.3.2 Programmazione strategica delle risorse umane

Premessa

Il piano triennale del fabbisogno si inserisce a valle dell'attività di programmazione complessivamente intesa e, coerentemente ad essa, è finalizzato al miglioramento della qualità dei servizi offerti ai cittadini e alle imprese.

Attraverso la giusta allocazione delle persone e delle relative competenze professionali che servono all'amministrazione si può ottimizzare l'impiego delle risorse pubbliche disponibili e si perseguono al meglio gli obiettivi di valore pubblico e di *performance* in termini di migliori servizi alla collettività.

La programmazione e la definizione del proprio bisogno di risorse umane, in correlazione con i risultati da raggiungere, in termini di prodotti, servizi, nonché di cambiamento dei modelli organizzativi, permette di distribuire la capacità assunzionale in base alle priorità strategiche.

In relazione, è dunque opportuno che le amministrazioni valutino le proprie azioni sulla base dei seguenti fattori:

- capacità assunzionale calcolata sulla base dei vigenti vincoli di spesa;
- stima del trend delle cessazioni, sulla base ad esempio dei pensionamenti;
- stima dell'evoluzione dei bisogni, in funzione di scelte legate, ad esempio:
 - a) alla digitalizzazione dei processi (riduzione del numero degli addetti e/o individuazione di addetti con competenze diversamente qualificate);
 - b) alle esternalizzazioni/internalizzazioni o potenziamento/dismissione di servizi/attività/funzioni;
 - c) ad altri fattori interni o esterni che richiedono una discontinuità nel profilo delle risorse umane in termini di profili di competenze e/o quantitativi.

Capacità assunzionale calcolata sulla base dei vigenti vincoli di spesa

L'applicazione delle norme introdotte dall'art. 33 del D.L. 34/2019 ed attuate dal DPCM 17 marzo 2020, ai fini della definizione delle capacità assunzionali, anche alla luce delle indicazioni operative fornite dal Ministero della Pubblica Amministrazione, di concerto con il Ministro dell'Interno ed il Ministro dell'Economia e delle Finanze, con circolare recante prot. n. UGM_FP 1374 del 08/06/2020, si basa sul confronto del valore di spesa del personale e della media delle entrate correnti. I dati da considerare sono quelli degli ultimi tre rendiconti approvati.

ENTRATE CORRENTI	2019	2020	2021
TITOLO 1	5.497.212,22	5.429.326,16	5.437.380,86
TITOLO 2	786.210,25	1.649.210,24	1.184.975,35
TITOLO 3	1.817.717,28	1.443.626,32	1.852.000,63
Totale entrate correnti	8.101.139,75	8.522.162,72	8.474.356,84
Media triennio			8.365.886,43
FCDE assestato ultimo bilancio			311.063,00
Media netta entrate correnti triennio			8.054.823,43

SPESE DEL PERSONALE		
	PdC finanziario	Anno 2021
Spesa personale dipendente, compresi oneri riflessi	S 1.01	1.092.682,52
Somministrazione di lavoro	S 1.03.02.12.001	0,00
Lavori socialmente utili	S 1.03.02.12.002	0,00
Rapporti collaborazione coordinata e continuativa	S 1.03.02.12.003	0,00
Tirocini formativi extracurricolari	S 1.03.02.12.004	0,00
Personale ex art. 110 TUEL	S 1.03.02.12.999	0,00
Altre forme di lavoro flessibile	S 1.03.02.12.999	0,00
Totale spese del personale		1.092.682,52
Rapporto spesa personale/media entrate correnti		13,57%
Valore soglia di massima spesa del personale (art. 4 DPCM)		26,90%

Com'è agevole notare, il rapporto con la media delle entrate correnti è largamente inferiore al valore soglia individuato dall'art. 4 del DPCM 17/03/2020 per i Comuni della classe demografica da 5.000 a 9.999 abitanti.

Pertanto, risulta applicabile l'art. 5 del DPCM, che consente, a decorrere dal 20 aprile 2020 e fino al 31 dicembre 2024, l'incremento annuale della spesa di personale registrata nel 2018 mediante assunzioni di personale a tempo indeterminato, in misura non superiore alle percentuali individuate nella tabella contenuta nell'articolo stesso.

Incremento spesa del personale	Anno 2023	Anno 2024
A) Spesa personale 2018	1.562.252,28	1.562.252,28
B) Percentuale massima incremento (tab. 2 art. 5 DPCM)	25,00%	26,00%
C) Incremento massimo spesa del personale (AxB)	390.563,07	406.185,59
D) Resti capacità assunzionali 2015-2020	53.570,00	53.570,00
E) Totale capacità assunzionali (C+D)	444.133,07	459.755,59
Spesa del personale teoricamente raggiungibile (A+E)	2.006.385,35	2.022.007,87
Verifica max spesa personale (media entrate correnti 2019-2021 x 26,9%)	2.166.747,50	2.166.747,50

Per effetto dell'art. 7, comma 1, del DPCM, e capacità assunzionali di cui al rigo E), ove utilizzate, producono maggior spesa che non rileva ai fini del rispetto del limite di spesa previsto dall'art. 1, commi 557-quater e 562, della legge 27 dicembre 2006, n. 296.

Retribuzioni accessorie

Alla determinazione della spesa complessiva di personale, ai fini della verifica del contenimento progressivo ai sensi dell'art. 1, commi 557 e seguenti, della legge 296/2006, concorrono, oltre al trattamento economico tabellare del personale in servizio, anche le retribuzioni accessorie riconoscibili ai sensi della disciplina contrattuale vigente.

Limite complessivo di spesa del personale

Ai sensi delle più volte citate linee di indirizzo le componenti della spesa di personale per il triennio 2023- 2025, adeguando la dotazione organica finanziaria alle previsioni del Piano triennale del fabbisogno del personale, sono le seguenti:

Voci incluse nel computo delle spese di personale		2023	2024	2025
1	Personale in servizio a tempo indeterminato	1.131.493,47	1.126.304,49	1.124.297,03
2	Costo quota d'obbligo categorie protette	67.783,00	67.783,00	67.783,00
3	Personale assegnato presso l'ente	41.500,00	41.500,00	41.500,00

4	Personale a tempo indeterminato part-time originariamente assunto a tempo pieno	0	0	0
5	Costo reintegro a tempo pieno rapporti part-time	0	0	0
6	Costo personale assegnato all'Unione Bassa Est Parmense per funzioni trasferite	293.252,44	293.252,44	293.252,44
7	Rientri personale comandato / in aspettativa	0	0	0
8	Spesa personale organismi partecipati	52.000,00	52.000,00	52.000,00
9	Risorse per nuove assunzioni	0	0	0
10	Assunzioni per mobilità	0	0	0
11	Fondi per retribuzioni accessorie	264.468,80	264.703,60	264.703,60
21	Risorse per lavoro flessibile (21a - 21b)	161.381,86	161.381,86	161.381,86
21a	<i>limite di spesa art. 9, comma 28, D.L. 78/2010</i>	<i>161.381,86</i>	<i>161.381,86</i>	<i>161.381,86</i>
21b	<i>risorse non disponibili per rispetto limite di spesa</i>	<i>0</i>	<i>0</i>	<i>0</i>
21c	<i>di cui: risorse già utilizzate</i>			
21d	<i>di cui: risorse utilizzabili (21b - 21c)</i>	<i>161.381,86</i>	<i>161.381,86</i>	<i>161.381,86</i>
22	Altre forme di assunzione flessibile	0	0	0
31	Buoni pasto	16.500,00	16.500,00	16.500,00
A	Totale voci spesa di personale	2.028.379,57	2.023.425,39	2.021.417,93

Voci escluse dal computo delle spese di personale		2023	2024	2025
50	Oneri per rinnovi contrattuali (compresi in A)	124.667,31	124.667,31	124.472,43
51	Spese per personale categorie protette originariamente assunto in quota d'obbligo	67.783,00	67.783,00	67.783,00
52	Incentivi per funzioni tecniche	42.282,68	42.282,68	42.282,68
	Spesa per lavoro straordinario e altri oneri di personale connessi all'attività	19.849,50	19.849,50	19.849,50

	elettorale			
	<i>Maggiore spesa Dl 34/2020 non rilevanti (capacità assunzionali DPCM)</i>	198.323,98	198.323,98	198.323,98
54	Personale comandato	91.836,71	75.698,36	75.698,36
55	Diritti di rogito	8.060,00	8.060,00	8.060,00
56	Istat	1.323,00	1.323,00	1.323,00
B	Totale spese escluse	554.126,18	537.987,23	537.792,95
		2023	2024	2025
A-B	Totale spesa personale ai sensi dell'art. 1, c. 557, l.296/2006	1.474.253,39	1.485.438,16	1.483.624,98

Il limite di spesa di personale dell'ente scrivente ai sensi dell'art. 1, commi 557, 557-bis e 557-quater della legge 27 dicembre 2006, n. 296, e successive modifiche ed integrazioni, ascende ad € 1.595.413,00, e pertanto la spesa di personale prevista nel triennio, pur calcolata tenendo conto di tutti i potenziali costi a carico dell'amministrazione nelle ipotesi di rientro di personale in comando o di trasformazione del rapporto di lavoro a discrezione del dipendente, e del pieno utilizzo delle capacità assunzionali a tempo determinato e con rapporti di lavoro flessibile, rispetta il vincolo del limite massimo della spesa media del triennio 2011-2013.

Rilevazione fabbisogni ed Interventi programmati

2023

Assunzioni già previste e non ancora perfezionate

<i>Profilo professionale</i>	Istruttore direttivo amministrativo
<i>Categoria</i>	Cat. D1
<i>N. posti</i>	1
<i>Rapporto di lavoro</i>	tempo indeterminato
<i>Orario di lavoro</i>	tempo pieno
<i>Settore di assegnazione</i>	II Settore - Programmazione e gestione risorse
<i>Modalità copertura</i>	concorso pubblico / scorrimento di graduatoria / progressione verticale / interpello a seguito di Convenzione con la Provincia di Parma per l'utilizzo di graduatorie di candidati idonei (previo espletamento procedure art. 34-bis D.Lgs. 165/2001) / Somministrazione.
<i>Decorrenza presunta</i>	01/01/2023
<i>Valore economico tabellare</i>	€ 25.266,57
<i>Costo complessivo annuo</i>	€ 35.134,91

<i>Profilo professionale</i>	Istruttore tecnico
<i>Categoria</i>	Cat. C1
<i>N. posti</i>	1
<i>Rapporto di lavoro</i>	tempo indeterminato
<i>Orario di lavoro</i>	tempo pieno
Settore di assegnazione	V Settore- SUE, Attività economiche e ambiente
<i>Modalità copertura</i>	Concorso pubblico/ scorrimento di graduatoria / interpello a seguito di Convenzione con la Provincia di Parma per l'utilizzo di graduatorie di candidati idonei (previo espletamento procedure art. 34-bis D. Lgs.165/2001) / Somministrazione
<i>Decorrenza presunta</i>	18/01/2023
<i>Valore economico tabellare</i>	€ 23.285,85
<i>Costo complessivo annuo</i>	€ 32.348,18

Assunzioni da prevedere

<i>Profilo professionale</i>	Istruttore amministrativo
<i>Categoria</i>	Cat. C1
<i>N. posti</i>	1
<i>Rapporto di lavoro</i>	tempo indeterminato
<i>Orario di lavoro</i>	tempo pieno
Settore di assegnazione	I Settore- Affari Generali e Istituzionali
<i>Modalità copertura</i>	Concorso pubblico/ scorrimento di graduatoria / interpello a seguito di Convenzione con la Provincia di Parma per l'utilizzo di graduatorie di candidati idonei (previo espletamento procedure art. 34-bis D. Lgs.165/2001) / Somministrazione
<i>Decorrenza presunta</i>	01/02/2023
<i>Valore economico tabellare</i>	€ 23.285,85
<i>Costo complessivo annuo</i>	€ 32.348,18

2024

Non sono previste assunzioni.

2025

Non sono previste assunzioni.

Stima del trend delle cessazioni		
	2023	- Sono previste le cessazioni di un Istruttore Amministrativo- Contabile e di un Istruttore Direttivo Tecnico per collocamento a riposo. E' altresì prevista la cessazione di un Istruttore

		Amministrativo a seguito di mobilità volontaria ex art. 30 del D.Lgs. n. 165/2001.
	2024	/
	2025	/

STIMA DELL'EVOLUZIONE DEI BISOGNI – ANNO 2023:
a) a seguito della digitalizzazione dei processi:
b) a seguito di esternalizzazioni di attività:
c) a seguito internalizzazioni di attività:
d) a seguito di dismissione di servizi:
e) a seguito di potenziamento di servizi: si prevede l'assunzione - di un Istruttore Direttivo Amministrativo-Contabile, da assegnare al II Settore Programmazione e Gestione Risorse.
f) a causa di altri fattori interni: si prevede l'assunzione - di un Istruttore Amministrativo da assegnare al I Settore- Affari Generali e Istituzionali, in sostituzione del dipendente che cesserà a seguito di mobilità volontaria ex art. 30 del D.Lgs. n. 165/2001; - di un Istruttore Tecnico da assegnare al V Settore- SUE, Attività economiche e ambiente, in sostituzione della dipendente che cesserà per collocamento a riposo.
g) a causa di altri fattori esterni:

STIMA DELL'EVOLUZIONE DEI BISOGNI – ANNO 2024:
Non sono previste assunzioni.

STIMA DELL'EVOLUZIONE DEI BISOGNI – ANNO 2025:
Non sono previste assunzioni.

3.3.3 Obiettivi di trasformazione dell'allocazione delle risorse
<p>Premessa Un'allocazione del personale che segue le priorità strategiche, invece di essere ancorata all'allocazione storica, può essere misurata in termini di:</p> <ul style="list-style-type: none"> - modifica della distribuzione del personale fra servizi/settori/aree; - modifica del personale in termini di livello/inquadramento.

Modifica della distribuzione del personale fra servizi/settori/aree

- Per gli anni 2023-2024-2025 non sono attualmente previste modifiche della distribuzione del personale fra servizi/settori/aree

Modifica del personale in termini di livello / inquadramento

Per gli anni 2023-2024-2025 non sono attualmente previste modifiche della modifica del personale in termini di livello / inquadramento.

3.3.4 Strategia di copertura del fabbisogno
<p>Premessa Questa parte attiene all'illustrazione delle strategie di attrazione (anche tramite politiche attive) e acquisizione delle competenze necessarie e individua le scelte qualitative e quantitative di copertura dei fabbisogni (con riferimento ai contingenti e ai profili), attraverso il ricorso a:</p> <ul style="list-style-type: none"> - soluzioni interne all'amministrazione; - mobilità interna tra settori/aree/dipartimenti; - meccanismi di progressione di carriera interni; - riqualificazione funzionale (tramite formazione e/o percorsi di affiancamento); - <i>job enlargement</i> attraverso la riscrittura dei profili professionali; - soluzioni esterne all'amministrazione; - mobilità esterna in/out o altre forme di assegnazione temporanea di personale tra PPAA (comandi e distacchi) e con il mondo privato (convenzioni); - ricorso a forme flessibili di lavoro; - concorsi; - stabilizzazioni.

Soluzioni interne all'amministrazione		
2023		
2024		
2025		
Mobilità interna tra settori/aree/dipartimenti		

	2023	
	2024	
	2025	
Meccanismi di progressione di carriera interni		
	2023	
	2024	
	2025	
Riqualificazione funzionale (tramite formazione e/o percorsi di affiancamento)		
	2023	
	2024	
	2025	
Job enlargement attraverso la riscrittura dei profili professionali		
	2023	
	2024	
	2025	
Soluzioni esterne all'amministrazione		
	2023	
	2024	
	2025	
Mobilità esterna in/out o altre forme di assegnazione temporanea di personale tra PPAA (comandi e distacchi) e con il mondo privato (convenzioni)		
	2023	
	2024	
	2025	
Ricorso a forme flessibili di lavoro		
	2023	
	2024	
	2025	
Concorsi		
	2023	- Interpello per la manifestazione di interesse ai candidati iscritti nella lista di idonei, redatta dalla Provincia di Parma, denominata "Istruttore tecnico categoria C" per l'assunzione di un istruttore tecnico a tempo pieno ed indeterminato da assegnare al V Settore- SUE, Attività economiche e ambiente;

	- Interpello per la manifestazione di interesse ai candidati iscritti nella lista di idonei, redatta dalla Provincia di Parma, denominata “Istruttore amministrativo categoria C” per l’assunzione di un istruttore amministrativo a tempo pieno ed indeterminato da assegnare al I Settore Affari Generali e Istituzionali.	
2024		
2025		
Stabilizzazioni		
2023		
2024		
2025		

3.3.5 Formazione del personale

Premessa

Questa sottosezione sviluppa le seguenti attività riguardanti la formazione del personale:

- le priorità strategiche in termini di riqualificazione o potenziamento delle competenze tecniche e trasversali, organizzate per livello organizzativo e per filiera professionale;
- le risorse interne ed esterne disponibili e/o 'attivabili' ai fini delle strategie formative;
- le misure volte ad incentivare e favorire l'accesso a percorsi di istruzione e qualificazione del personale laureato e non laureato (es. politiche di permessi per il diritto allo studio e di conciliazione);
- gli obiettivi e i risultati attesi (a livello qualitativo, quantitativo e in termini temporali) della formazione in termini di riqualificazione e potenziamento delle competenze e del livello di istruzione e specializzazione dei dipendenti, anche con riferimento al collegamento con la valutazione individuale, inteso come strumento di sviluppo.

Principi e le finalità

Questo documento delinea la costruzione e lo sviluppo di un sistema della formazione, finalizzato a descrivere i valori che sono a monte della funzione formazione, gli obiettivi strategici del servizio, la struttura organizzativa del servizio formazione, i servizi offerti dalla formazione, le modalità di erogazione, gli standard di qualità dell'offerta formativa che si intende garantire.

Il servizio si ispira, dunque, ai seguenti principi:

- *valorizzazione del personale*: la formazione quale strumento di sviluppo delle competenze del personale si pone come scopo ultimo la valorizzazione dei dipendenti intesi quale risorsa strategica dell'Ente;
- *continuità*: la formazione deve essere intesa quale metodo permanente per assicurare il - costante adeguamento delle competenze professionali dei dipendenti;
- *uguaglianza e pari opportunità*: la formazione viene progettata ed offerta a tutti i dipendenti in relazione alle effettive esigenze formative e professionali rilevate;
- *partecipazione*: il processo di formazione deve prevedere momenti e modalità di coinvolgimento dei dipendenti nelle diverse sue fasi: rilevazione dei fabbisogni formativi, feedback sui corsi (gradimento), raccolta di proposte di miglioramento, segnalazioni;
- *condivisione*: la programmazione dell'offerta formativa viene condivisa con i Responsabili dei Servizi;
- *adeguatezza*: i corsi di formazione devono essere progettati sulla base delle esigenze formative proprie rispetto alle professionalità dei dipendenti ed agli obiettivi dell'Ente, garantendo un corretto equilibrio tra la formazione trasversale e quella specialistica/di settore, tra l'aggiornamento e la formazione per lo sviluppo professionale;
- *efficacia*: la formazione deve essere costantemente monitorata e valutata anche con riguardo agli esiti della stessa in termini di gradimento, di impatto sul lavoro, ecc.;
- *efficienza*: la formazione deve essere erogata anche sulla base di un'attenta valutazione e ponderazione tra qualità della formazione offerta e costo della stessa, e quindi occorre esaminare le differenti offerte formative anche in relazione a tale ottica.
- *ottimizzare la capacità di armonizzare la formazione e l'attività lavorativa*;
- *consolidare il sistema di valutazione degli interventi formativi*, non soltanto riguardo alla soddisfazione o all'apprendimento dei partecipanti, ma soprattutto alla verifica dei risultati che si ottengono in merito alle attività svolte nell'ambito di lavoro.

Obiettivo ultimo e strategico del servizio formazione coerentemente con i principi valoriali precedentemente espressi, è quello di *favorire lo sviluppo delle risorse umane* anche in funzione dei cambiamenti organizzativi e culturali che nascono dalla spinta dei nuovi bisogni della comunità locale.

In sintesi, si tratta di mettere in relazione la formazione sia con gli obiettivi organizzativi e innovativi dell'Amministrazione (mantenere e ampliare le competenze necessarie), sia con la crescita culturale di ciascuno (allargare le conoscenze necessarie), condizione indispensabile per lo sviluppo di una organizzazione.

Nello specifico vengono svolte, ad opera del servizio referente, le seguenti attività e quant'altro connesso e consequenziale:

- supporto alla programmazione e alla gestione dei corsi di formazione;
- supporto ai Servizi dell'Ente per la programmazione e gestione dei corsi specialistici;
- predisposizione del piano di formazione triennale e dei piani annuali;
- pianificazione, attivazione e gestione dei corsi di formazione destinati ai vari servizi;
- coordinamento, monitoraggio e valutazione dei processi formativi;
- gestione dei costi della formazione;
- raccolta delle candidature/adesioni ai corsi;

I destinatari

Il Piano della formazione è rivolto ad un "pubblico interno": i dipendenti del Comune di che rappresentano i clienti del servizio formazione.

I soggetti destinatari della formazione possono essere identificati, riguardo alla posizione giuridica di inquadramento contrattuale, nelle seguenti categorie:

- personale appartenente all'area dei Responsabili dei Settori o dei Servizi;
- personale appartenente alle aree funzionali.

Per la prima tipologia di soggetti destinatari, la formazione è finalizzata all'aggiornamento e allo sviluppo delle competenze riferite alla categoria professionale di appartenenza, che richiede l'esercizio di funzioni di tipo organizzativo-gestionale, oltre che tecniche.

Per la seconda tipologia di destinatari la formazione è finalizzata alla trasmissione di conoscenze, all'aggiornamento e allo sviluppo delle competenze di base per lo svolgimento della propria attività lavorativa nell'unità produttiva di appartenenza, in funzione degli obiettivi operativi.

Particolare attenzione e cura andrà posta nell'attività formativa destinata agli operatori con funzioni di front-office, in quanto più direttamente coinvolti nella erogazione di servizi all'utenza esterna.

Si tratta sia dei dipendenti assunti con contratto a tempo indeterminato ed in effettivo servizio presso l'amministrazione, sia i dipendenti assunti con contratto a tempo determinato, per i quali l'opportunità formativa viene erogata valutando di volta in volta, insieme ai Responsabili di Servizio di riferimento: il ruolo svolto all'interno dell'amministrazione, la durata del rapporto di lavoro, la tipologia di contratto, l'effettivo interesse professionale rispetto al corso in oggetto.

Oltre ad essere i destinatari del servizio, i dipendenti vengono coinvolti in un processo partecipativo che prevede i seguenti impegni:

- segnalare eventuali esigenze formative individuali sia settoriali che trasversali al Responsabile di Servizio;
- comunicare eventuali impedimenti a partecipare alle iniziative cui si è iscritti;
- garantire una partecipazione effettiva ai corsi di formazione almeno nella misura dell'80% delle presenze (calcolata in ore), pena il mancato rilascio dell'attestazione di frequenza;
- partecipare alle iniziative rispettando gli orari previsti;
- compilare l'eventuale questionario di gradimento al termine dell'iniziativa formativa;
- segnalare eventuali criticità al referente della formazione, in merito ai temi o alle modalità di organizzazione delle iniziative;
- inviare, eventuale, richiesta di rilascio di parere tecnico (visto ai fini PEG) per la partecipazione ad un corso esterno almeno 5 gg. lavorativi prima dell'avvio del corso stesso.

La priorità di ammissione del personale ai corsi risulterà dalla segnalazione del Responsabile di Servizio che dovrà assicurare la più equa rotazione del personale, tenendo conto dell'attinenza della materia trattata con l'attività lavorativa del dipendente, della professionalità posseduta e della categoria di appartenenza.

I docenti

Gli uffici che presidiano la formazione potranno avvalersi sia di docenti esterni sia di docenti interni all'Amministrazione.

I soggetti interni deputati alla realizzazione dei corsi sono individuati principalmente nei Responsabili di Settore o di Servizio, che mettono a disposizione la propria professionalità, competenza e conoscenze in diversi ambiti formativi.

La formazione potrà essere svolta in casi specifici anche dal Segretario Comunale.

Al termine dei corsi di formazione, ai docenti interni, su richiesta, viene rilasciato un apposito attestato di docenza.

La formazione sarà comunque effettuata di norma, al fine di consentire di acquisire le conoscenze necessarie, da docenti esterni, esperti in materia, appositamente selezionati o provenienti da una scuola di formazione di comprovata valenza scientifica rilevabile dal percorso nel tempo.

Tali soggetti attivano una relazione di collaborazione partecipativa con l'ufficio formazione per quanto concerne:

- la predisposizione dettagliata dei tempi, modalità e contenuti del singolo corso;
- il resoconto dell'attività formativa in itinere ed ex post.

Le risorse finanziarie

Le risorse destinate alla formazione saranno appostate in apposito capitolo di bilancio di anno in anno, secondo quanto prevede la normativa in materia.

Le fasi

Il "ciclo della formazione" risulta scomponibile in quattro fasi:

- 1) rilevazione e analisi dei fabbisogni;
- 2) progettazione e metodologie di supporto;

- 3) erogazione e gestione;
- 4) monitoraggio e valutazione.

L'output di ogni fase costituisce l'input per la fase successiva, secondo uno schema circolare finalizzato ad un miglioramento ed affinamento continuo, che vede l'output finale della valutazione quale nuovo input per l'attività di analisi dei bisogni.

La rilevazione e l'analisi dei fabbisogni

Annualmente, si procede alla verifica del fabbisogno formativo mediante consultazione dei Responsabili dei Settori e dei Servizi, e anche di eventuali proposte formative del personale dipendente.

In tale ottica l'amministrazione, dunque, investe in maniera continuativa risorse (economiche ed umane) nei processi di formazione ed opta per un modello di formazione partecipativo e decentrato, al fine di garantire la maggiore corrispondenza tra finalità organizzative, strumenti impiegati e bisogni individuali.

La progettazione e le metodologie di supporto

La progettazione delle attività formative, per essere efficace ed in grado di conseguire i risultati prefissi, dovrà soddisfare due esigenze primarie:

- essere sostenibile;
- essere strutturata "su misura".

I requisiti di sostenibilità e compatibilità andranno a costituire un permanente parametro di riferimento.

Il requisito della sostenibilità deve essere infatti soddisfatto affinché i percorsi formativi definiti possano essere effettivamente realizzati.

Il requisito della compatibilità, dovrà, per parte sua, essere soddisfatto, perché la formazione opera come componente strategica della cultura del risultato e, quindi, in quanto tale, la sua progettazione dovrà essere al servizio del conseguimento degli obiettivi di gestione dell'Ente.

Le verifiche di sostenibilità e di compatibilità costituiscono parametri cogenti di riferimento ma, ovviamente, non sono metodologie.

L'uso di metodologie adeguate delle quali avvalersi per la programmazione e progettazione della formazione rappresenta, invece, un'attività necessaria e strettamente correlata al livello di partenza, ai bisogni da soddisfare e agli obiettivi da conseguire dell'Ente.

Nasce da qui l'esigenza di predisporre una proposta progettuale completa, facilmente illustrabile, condivisa e sostenuta dai destinatari, ovvero i protagonisti dei programmi formativi.

L'erogazione e la gestione

Con il termine "formazione" si intendono: corsi di formazione di base, corsi di aggiornamento, corsi di riqualificazione, corsi di specializzazione, corsi di perfezionamento, giornate di studio, seminari.

Il metodo didattico adottato sarà principalmente quello delle lezioni in aula, in house, ponendo, comunque, particolare attenzione alle opportunità di utilizzo dello strumento di formazione a distanza (videoconferenza - e-learning), per agevolare la massima partecipazione del personale e rendere possibile un elevato livello di interattività nel processo di insegnamento/apprendimento.

L'accesso alle attività formative è consentito a tutti i dipendenti di questa Amministrazione senza distinzione di categoria, posizione economica o profilo professionale.

La priorità di ammissione del personale ai corsi risulterà dalla segnalazione del Responsabile del settore o del Servizio che dovrà assicurare la più equa rotazione del personale, tenendo conto dell'attinenza della materia trattata con l'attività lavorativa del dipendente, della professionalità posseduta e della categoria di appartenenza.

La formazione, considerata a tutti gli effetti attività lavorativa, si svolge, secondo le necessità organizzative, in orario pomeridiano e/o antimeridiano.

La formazione costituisce un diritto-dovere per il personale dipendente pertanto la frequenza a corsi, giornate di studio e seminari è obbligatoria e i Responsabili di Settore o di Servizio hanno l'obbligo di garantire la partecipazione dei propri dipendenti alle attività formative.

La partecipazione all'attività formativa obbligatoria comporta il rispetto dell'orario stabilito nel programma.

La frequenza è rilevata attraverso le modalità di volta in volta comunicate.

Qualora il dipendente designato sia impossibilitato a partecipare all'attività formativa obbligatoria per gravi ed urgenti necessità di servizio, malattia o gravi motivi personali, il Responsabile sarà tenuto a garantire la partecipazione del medesimo ad altra analoga azione formativa immediatamente successiva.

Al termine dell'attività formativa promossa dall'Amministrazione sarà rilasciato, su richiesta, un attestato di frequenza, a firma del Responsabile competente in materia di formazione e aggiornamento del personale, nel caso di gestione diretta dei corsi; se invece gestiti da soggetto esterno, l'attestato di frequenza sarà validato dal soggetto stesso.

Il monitoraggio e la valutazione

Al termine di ciascun anno sarà importante monitorare l'attività formativa svolta per avere un riscontro oggettivo ed eventualmente apportare i necessari correttivi per i successivi anni. Tale attività potrà essere svolta anche attraverso la somministrazione, al personale coinvolto, di appositi questionari.

Il monitoraggio deve essere finalizzato alla raccolta dei dati e all'organizzazione degli stessi, in considerazione degli obiettivi prefissati.

Gli oggetti di rilevazione, che saranno presi in considerazione, sono i tempi, le quantità e la qualità della formazione erogata.

È importante, infatti, conoscere il punto di vista degli utenti per valutare l'efficienza dell'intervento, la qualità dell'offerta formativa e l'efficacia del percorso di insegnamento-

apprendimento.

Area obbligatoria

Quest'area comprende tematiche legate a materie per le quali la formazione è obbligatoria per legge come per esempio anticorruzione, sicurezza sul lavoro, ecc.

Per tutti questi aspetti è previsto, nell'arco del triennio 2023/2025, lo svolgimento di specifiche iniziative di formazione.

Di seguito è indicato un elenco delle principali competenze trasversali sulle quali si focalizzerà, a riguardo, la formazione obbligatoria nel triennio:

- Trasparenza, integrità e anticorruzione (Legge 190/2012);
- Sicurezza sul luogo di lavoro (D. Lgs. 81/2008);
- Tutela della privacy (D. Lgs. 196/2003 e GDPR 679/2016);
- Implementazione competenze digitali (competenzedigitali.gov.it/)

Compatibilmente con le disponibilità di Bilancio, sarà annualmente assicurata la formazione ulteriore rispetto a quella obbligatoria; a tal fine ed allo scopo di assicurare una razionale distribuzione delle risorse destinate alla formazione specialistica di settore e/o individuale e di contemperare le esigenze di formazione individuale con le strategie e gli obiettivi dell'Amministrazione, si concorda che le richieste di formazione vengono formulate dal Responsabile del Servizio di appartenenza dei dipendenti interessati con l'ufficio deputato alla formazione.