



**Comune di Ameno**

Provincia di Novara

**PIANO INTEGRATO DI  
ATTIVITA' E  
ORGANIZZAZIONE 2023 – 2025**

*(art. 6, commi da 1 a 4, del decreto legge 9 giugno 2021, n. 80, convertito, con modificazioni, in legge 6 agosto 2021, n. 113)*

## Indice

<b>PREMESSA.....</b>	<b>3</b>
<b>RIFERIMENTI NORMATIVI.....</b>	<b>3</b>
<b>1. SCHEDA ANAGRAFICA DELL'AMMINISTRAZIONE E ANALISI DEL CONTESTO ESTERNO ED INTERNO .....</b>	<b>5</b>
<b>1.1 Analisi del contesto esterno e interno.....</b>	<b>5</b>
<b>1.1.1 Organigramma dell'Ente.....</b>	<b>8</b>
<b>1.1.2 La mappatura dei processi.....</b>	<b>10</b>
<b>2. SEZIONE: VALORE PUBBLICO, PERFORMANCE E ANTICORRUZIONE.....</b>	<b>10</b>
<b>2.1 Valore pubblico.....</b>	<b>10</b>
<b>2.2. Performance .....</b>	<b>10</b>
<b>2.3 Rischi corruttivi e trasparenza .....</b>	<b>12</b>
<b>3. SEZIONE: ORGANIZZAZIONE E CAPITALE UMANO.....</b>	<b>12</b>
<b>3.1 Struttura organizzativa - Obiettivi di stato di salute organizzativa dell'Ente .....</b>	<b>12</b>
<b>3.1.1 Obiettivi per il miglioramento della salute di genere.....</b>	<b>12</b>
<b>3.1.2 Obiettivi per il miglioramento della salute finanziaria.....</b>	<b>15</b>
<b>3.2 Organizzazione del lavoro agile.....</b>	<b>15</b>
<b>3.3 Piano triennale dei fabbisogni di personale .....</b>	<b>16</b>
<b>3.3.1 Obiettivi per il miglioramento della salute professionale – reclutamento del personale</b>	<b>16</b>
<b>3.3.2 Obiettivi per il miglioramento della salute professionale - formazione del personale .....</b>	<b>21</b>
<b>4. MONITORAGGIO.....</b>	<b>23</b>

\*\*\*\*\*

**ALLEGATO 1 - Mappatura dei processi e catalogo dei rischi**

**ALLEGATO 2 – Piano Triennale per la Prevenzione della Corruzione e per la Trasparenza  
2023-2025**

**ALLEGATO 3 – Piano Organizzativo del Lavoro Agile 2023-2025**

## **PREMESSA**

Il Piano Integrato di Attività e Organizzazione (PIAO) è stato introdotto con la finalità di consentire un maggior coordinamento dell'attività programmatoria delle pubbliche amministrazioni e una sua semplificazione, nonché assicurare una migliore qualità e trasparenza dell'attività amministrativa, dei servizi ai cittadini e alle imprese. In esso, gli obiettivi, le azioni e le attività dell'Ente sono ricondotti alle finalità istituzionali e alla missione pubblica complessiva di soddisfacimento dei bisogni della collettività e dei territori, si tratta quindi di uno strumento dotato, da un lato, di rilevante valenza strategica e, dall'altro, di un forte valore comunicativo, attraverso il quale l'Ente pubblico comunica alla collettività gli obiettivi e le azioni mediante le quali vengono esercitate le funzioni pubbliche e i risultati che si vogliono ottenere rispetto alle esigenze di valore pubblico da soddisfare.

## **RIFERIMENTI NORMATIVI**

L'art. 6 commi da 1 a 4 del decreto legge 9 giugno 2021 n. 80, convertito con modificazioni in legge 6 agosto 2021 n. 113, ha introdotto nel nostro ordinamento il Piano Integrato di Attività e Organizzazione, che assorbe una serie di piani e programmi già previsti dalla normativa, in particolare: il Piano della performance, il Piano Triennale per la Prevenzione della Corruzione e per la Trasparenza, il Piano organizzativo del lavoro agile e il Piano triennale dei fabbisogni del personale, quale misura di semplificazione, snellimento e ottimizzazione della programmazione pubblica nell'ambito del processo di rafforzamento della capacità amministrativa delle Pubbliche Amministrazioni funzionale all'attuazione del Piano Nazionale di Ripresa e Resilienza.

Il Piano Integrato di Attività e Organizzazione ha una durata triennale e viene aggiornato annualmente, è redatto nel rispetto del quadro normativo di riferimento relativo alla Performance, ai sensi del decreto legislativo n. 150 del 2009 e le Linee Guida emanate dal Dipartimento della Funzione Pubblica, all'Anticorruzione e alla Trasparenza, di cui al Piano Nazionale Anticorruzione e negli atti di regolazione generali adottati dall'ANAC ai sensi della legge n. 190 del 2012, del decreto legislativo n. 33 del 2013 e di tutte le ulteriori specifiche normative di riferimento delle altre materie dallo stesso assorbite, nonché sulla base del "Piano tipo", di cui al Decreto del Ministro per la Pubblica Amministrazione del 30 giugno 2022, concernente la definizione del contenuto del Piano Integrato di Attività e Organizzazione.

Ai sensi dell'art. 6, comma 6-bis, del decreto legge 9 giugno 2021, n. 80, convertito, con modificazioni, in legge 6 agosto 2021, n. 113, come introdotto dall'art. 1, comma 12, del decreto legge 30 dicembre 2021, n. 228, convertito con modificazioni dalla legge n. 25 febbraio 2022, n. 15 e successivamente modificato dall'art. 7, comma 1 del decreto legge 30 aprile 2022, n. 36, convertito con modificazioni, in legge 29 giugno 2022, n. 79, le Amministrazioni e gli Enti adottano il PIAO a regime entro il 31 gennaio di ogni anno o in caso di proroga per legge dei termini di approvazione dei bilanci di previsione, entro 30 giorni dalla data ultima di approvazione dei bilanci di previsione stabilita dalle vigenti proroghe.

Ai sensi dell'art. 6 del Decreto del Ministro per la Pubblica Amministrazione del 30 giugno 2022 concernente la definizione del contenuto del Piano Integrato di Attività e Organizzazione, le Amministrazioni tenute all'adozione del PIAO con meno di 50 dipendenti, procedono alle attività di cui all'articolo 3, comma 1, lettera c), n. 3), per la mappatura dei processi, limitandosi all'aggiornamento di quella esistente all'entrata in vigore del decreto considerando, ai sensi dell'articolo 1, comma 16, della legge n. 190 del 2012, quali aree a rischio corruttivo, quelle relative a:

- autorizzazione/concessione;
- contratti pubblici;
- concessione ed erogazione di sovvenzioni, contributi;
- concorsi e prove selettive;

- processi, individuati dal Responsabile della Prevenzione della Corruzione e della Trasparenza (RPCT) e dai responsabili degli uffici, ritenuti di maggiore rilievo per il raggiungimento degli obiettivi di performance a protezione del valore pubblico.

L'aggiornamento nel triennio di vigenza della sottosezione di programmazione "Rischi corruttivi e trasparenza" avviene in presenza di fatti corruttivi, modifiche organizzative rilevanti o ipotesi di disfunzioni amministrative significative intercorse ovvero di aggiornamenti o modifiche degli obiettivi di performance a protezione del valore pubblico.

Scaduto il triennio di validità il Piano è modificato sulla base delle risultanze dei monitoraggi effettuati nel triennio.

Le amministrazioni con meno di 50 dipendenti sono tenute, altresì, alla predisposizione del Piano integrato di attività e organizzazione limitatamente all'articolo 4, comma 1, lettere a), b) e c), n. 2.

Il presente Piano Integrato di Attività e Organizzazione è deliberato in coerenza con il Documento Unico di Programmazione Semplificato 2023-2025, approvato con deliberazione del Consiglio Comunale n. 20 del 26/07/2022 ed il bilancio di previsione finanziario 2023-2025 approvato con deliberazione del Consiglio Comunale n. 4 del 27/01/2023 e relativa nota di aggiornamento al DUPS.

Ai sensi dell'art. 1, comma 1, del DPR n. 81/2022, integra il Piano dei fabbisogni di personale, il Piano delle azioni concrete, il Piano per razionalizzare l'utilizzo delle dotazioni strumentali, anche informatiche, che corredano le stazioni di lavoro nell'automazione d'ufficio, il Piano della performance, il Piano Triennale per la Prevenzione della Corruzione e della Trasparenza, il Piano organizzativo del lavoro agile e il Piano di azioni positive.

## **1. SCHEDA ANAGRAFICA DELL'AMMINISTRAZIONE E ANALISI DEL CONTESTO ESTERNO ED INTERNO**

Comune di Ameno

Indirizzo: Piazza G. Marconi n. 1

Codice Fiscale/Partita IVA: 00452150030

Sindaco: dott.ssa Noemi Brambilla

Numero dipendenti al 31 dicembre anno precedente (2022): 5

Numero abitanti al 31 dicembre anno precedente (2022): 862

Telefono: 0322 998103

Sito internet: <https://www.comune.ameno.novara.it>

E-mail: [ufficio.protocollo@comune.ameno.novara.it](mailto:ufficio.protocollo@comune.ameno.novara.it)

PEC: [ameno@pec.it](mailto:ameno@pec.it)

### **1.1 Analisi del contesto esterno e interno**

Nella tabella seguente si riporta l'evoluzione della popolazione residente al 31 dicembre degli ultimi 5 esercizi:

	<b>2018</b>	<b>2019</b>	<b>2020</b>	<b>2021</b>	<b>2022</b>
Abitanti	954	957	905	845	862
di cui:					
Maschi	517	532	486	428	432
Femmine	437	425	419	417	430
Nuclei familiari	409	414	418	427	428
Comunità/convivenze	4	4	4	2	2

Nel corso del triennio 2023/2025, l'Ente intende gestire i servizi rivolti all'utenza secondo la seguente articolazione:

#### **Gestione diretta (in economia o in appalto)**

- Mensa (affidamento tramite appalto)
- Lampade votive (in economia)
- Affissioni e pubblicità (economia)

- Servizi cimiteriali (appalto)
- Gestione delle entrate tributarie e servizi fiscali (economia)
- Servizi demografici (economia)
- Polizia Locale (economia)
- Servizi turistici (economia e appalto)

### Gestione associata

Servizio	Forma di gestione	Note
Gestione Scuola dell'infanzia	Convenzione tra i comuni di Ameno e Miasino	Capofila Comune di Ameno
Gestione Scuola Primaria	Convenzione tra i comuni di Ameno e Miasino	Capofila Comune di Miasino
Trasporto scolastico	Convenzione tra i comuni di Ameno e Miasino	Capofila Comune di Ameno
Doposcuola	Convenzione tra i comuni di Ameno e Miasino	Capofila Comune di Miasino
Prevenzione del randagismo e promozione del benessere animale	Convenzione intercomunale	Capofila Comune di Omegna
S.U.A.P.	Convenzione intercomunale	Capofila Comune di Borgomanero
C.L.P.	Convenzione tra i Comuni di Ameno, Armeno, Miasino e Pettenasco	Capofila Comune di Miasino
UTILIZZO DEGLI OBITORI E DEPOSITI DI OSSERVAZIONE DEI PRESIDI OSPEDALIERI	Convenzione con Asl vco	

### Gestione mediante affidamento a organismi partecipati

Servizio	Organismo
Raccolta rifiuti	Consorzio gestione rifiuti medio novarese
Servizio idrico	Acqua Novara VCO Spa
Servizio socio-assistenziale	Consorzio intercomunale dei servizi socio-assistenziali con sede ad Omegna - CISS
Turismo	Distretto turistico dei Laghi S.C.R.L. e Consorzio Case Vacanze dei Comuni novaresi

L'Ente detiene le seguenti partecipazioni al 31.12.2021, come da delibera C.C. n. 37 del 29.12.2022:

Tipologia	Denominazione	% Partecipazione
Organismi strumentali	-	-
Enti strumentali controllati	-	-
Enti strumentali partecipati	Consorzio Gestione Rifiuti Medio Novarese	0,66%

	Consorzio intercomunale dei servizi socio assistenziali - CISS Cusio	2,18%
	Consorzio Case Vacanze dei Comuni novaresi	0,18%
	CSI Piemonte	0,04%
Società controllate	-	-
Società partecipate	Acqua Novara VCO spa	0,0242%
	Distretto Turistico dei Laghi Scrl	0,16%

### Sostenibilità economico-finanziaria

Fondo di Cassa e Risultato di Amministrazione					
Descrizione	2018	2019	2020	2021	2022 (*)
	Fondo cassa al 31 dicembre	421.295,16	512.221,84	601.158,17	482.022,83
Totale residui attivi finali	168.699,71	176.327,78	349.736,93	255.994,28	383.976,60
Totale residui passivi finali	376.827,00	340.618,99	415.006,61	275.634,07	412.340,17
<b>Risultato di amministrazione</b>	<b>213.167,87</b>	<b>347.930,63</b>	<b>535.888,49</b>	<b>462.383,04</b>	<b>669.551,88</b>
Fondo Pluriennale Vincolato per Spese Correnti	0,00	3.480,97	10.051,61	15.873,87	21.950,65
Fondo Pluriennale Vincolato per Spese in Conto Capitale	0,00	12.000,00	38.709,85	126.587,01	207.000,55
<b>Risultato di Amministrazione</b>	<b>213.167,87</b>	<b>332.449,66</b>	<b>487.127,03</b>	<b>319.922,16</b>	<b>440.600,68</b>
Utilizzo anticipazione di cassa	NO	NO	NO	NO	NO

\* Con Delibera G.C. n. 41 del 05.04.2023 sono stati approvati gli schemi del rendiconto finanziario anno 2022.

### Evoluzione indebitamento:

	2018	2019	2020	2021	2022
Debito residuo	85.574,46	65.113,26	49.290,50	44.057,26	38.582,53
Nuovi prestiti	-	-	-	-	-
Prestiti rimborsati	20.461,20	15.822,76	5.233,24	5.474,73	5.727,42
Altre variazioni	-	-	-	-	-
<b>Totale fine anno</b>	<b>65.113,26</b>	<b>49.290,50</b>	<b>44.057,26</b>	<b>38.582,53</b>	<b>32.855,11</b>

### Rispetto del limite di indebitamento.

L'Ente ha rispettato il limite di indebitamento disposto dall'art. 204 del T.U.E.L. ottenendo le seguenti percentuali d'incidenza degli interessi passivi sulle entrate correnti:

anno 2018 0,43%

anno 2019 0,35%

anno 2020 0,27%

anno 2021 0,23%

anno 2022 0,21%

### **Riconoscimento debiti fuori bilancio.**

Non esistono debiti fuori bilancio ancora da riconoscere e non sono stati riconosciuti nell'ultimo quinquennio.

### **Ripiano disavanzo da riaccertamento straordinario dei residui**

Non ricorre la fattispecie

### **Ripiano ulteriori disavanzi**

Non ricorre la fattispecie

### **1.1.1 Organigramma dell'Ente**

Si riporta di seguito l'organigramma dell'Ente:

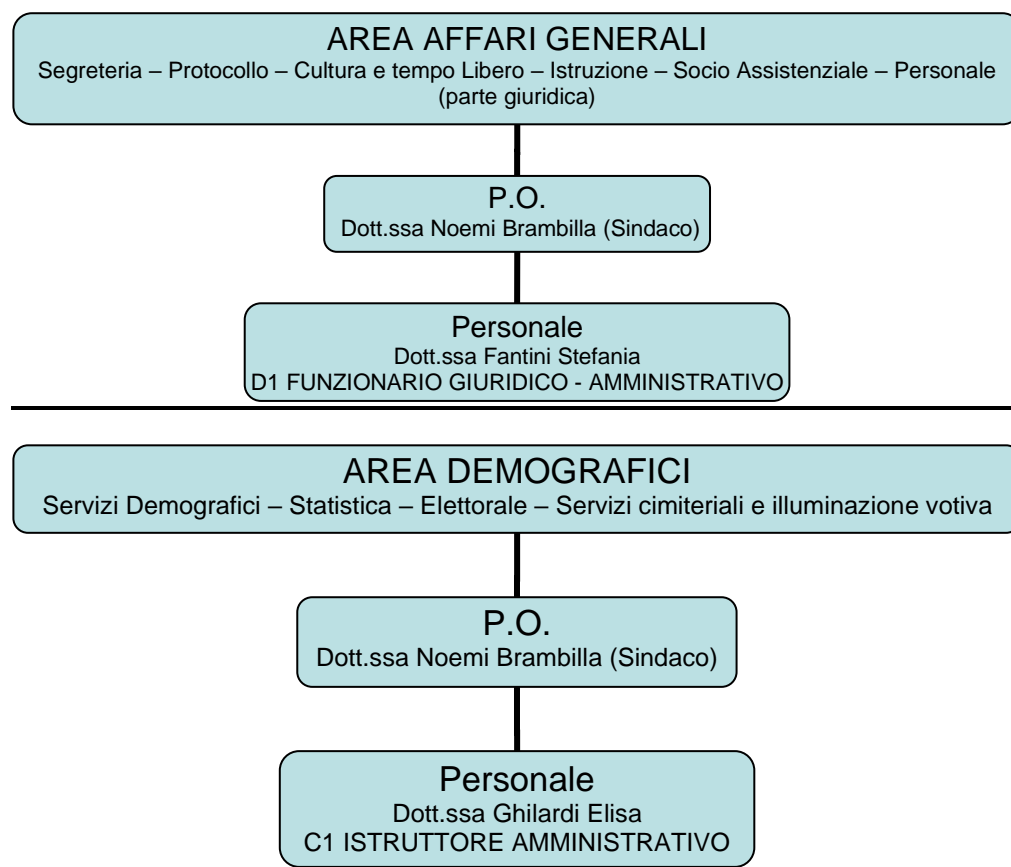



**AREA RAGIONERIA**  
Bilancio – Programmazione Finanziaria e Controllo di Gestione – Personale (parte contabile) – Economato

**P.O.**  
Dott.ssa Noemi Brambilla (Sindaco)

**Personale**  
Dott.ssa Gloria Suno  
D1 FUNZIONARIO CONTABILE

---

**AREA TRIBUTI E IGIENE URBANA**

**P.O.**  
Dott.ssa Anita Caretti  
Dipendente di altro Ente ex art. 1 c. 557 L. 311/2004

---

**AREA POLIZIA LOCALE**  
Polizia Urbana - Notificazione Atti – Commercio e pubblici Esercizi

**P.O.**  
Dott.ssa Noemi Brambilla (Sindaco)

**Personale**  
Dipendente di altro Ente ex art. 1 c. 557 L. 311/2004

---

**AREA LAVORI PUBBLICI**

**P.O.**  
Dott.ssa Noemi Brambilla (Sindaco)

**Personale**  
Dipendente di altro Ente ex art. 1 c. 557 L. 311/2004

---

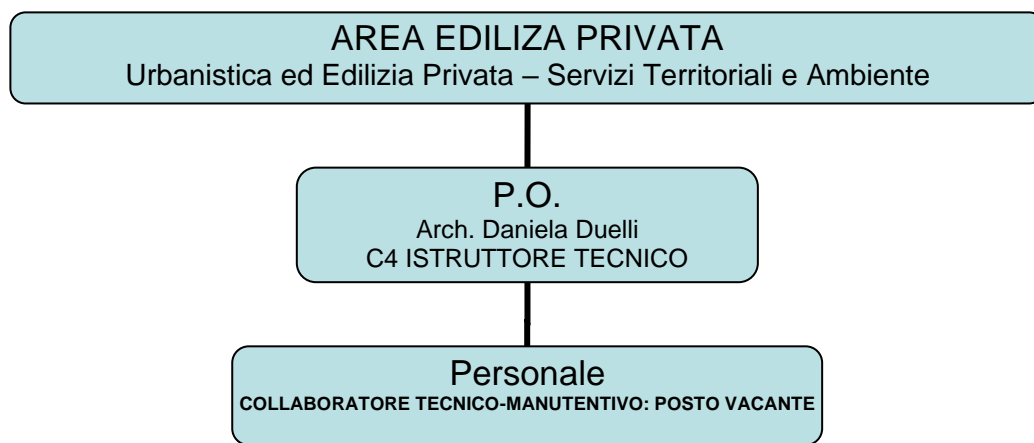

### **1.1.2 La mappatura dei processi**

La mappatura dei processi è un'attività fondamentale per l'analisi del contesto interno. La sua integrazione con obiettivi di performance e risorse umane e finanziarie permette di definire e pianificare efficacemente le azioni di miglioramento della performance dell'amministrazione pubblica, nonché di prevenzione della corruzione.

È importante che la mappatura dei processi sia unica, per evitare duplicazioni e per garantire un'efficace unità di analisi per il controllo di gestione. Inoltre, la mappatura dei processi può essere utilizzata come strumento di confronto con i diversi portatori di interessi coinvolti nei processi finalizzati al raggiungimento di obiettivi di valore pubblico.

Mappare un processo significa individuarne e rappresentarne tutte le componenti e le fasi dall'input all'output.

Si riporta in allegato (Allegato 1) l'analisi della distribuzione dei processi mappati, tenendo conto anche di quelli che sono comuni a più di una unità organizzativa, fra le Aree/Settori di cui è composta la struttura organizzativa dell'Ente.

## **2. SEZIONE: VALORE PUBBLICO, PERFORMANCE E ANTICORRUZIONE**

### **2.1 Valore pubblico**

Ai sensi dell'art. 6 del Decreto del Ministro per la Pubblica Amministrazione n. 132/2022, la presente sezione non deve essere redatta dagli Enti con meno di 50 dipendenti. Per l'individuazione degli obiettivi strategici di natura pluriennale collegati al mandato elettorale del Sindaco, si rimanda alla Sezione Strategica del Documento Unico di Programmazione, adottato con deliberazione di Consiglio Comunale n. 20 del 26/07/2022, aggiornato contestualmente all'approvazione del Bilancio di previsione 2023-2025 con delibera C.C. n. 4 del 27/01/2023 che qui si ritiene integralmente riportata.

### **2.2. Performance**

La performance organizzativa è una misurazione e valutazione dell'efficacia e dell'efficienza dell'organizzazione in termini di politiche, obiettivi, piani e programmi, soddisfazione dei destinatari, modernizzazione dell'organizzazione, miglioramento qualitativo delle competenze professionali, sviluppo delle relazioni con i cittadini, utenti e destinatari dei servizi, efficienza nell'impiego delle risorse e qualità e quantità delle prestazioni e dei servizi erogati.

La performance individuale è una misurazione e valutazione dell'efficacia e dell'efficienza delle prestazioni individuali in termini di obiettivi, competenze, risultati e comportamenti.

Entrambe contribuiscono alla creazione di valore pubblico attraverso la verifica di coerenza tra risorse e obiettivi, in funzione del miglioramento del benessere dei destinatari diretti e indiretti.

Si riporta di seguito un quadro riassuntivo con il numero degli obiettivi di performance organizzativa di unità organizzativa e di performance individuale assegnati alle varie strutture dell'Ente:

PIANO OBIETTIVI 2023-2025		
<b>RESPONSABILE</b>	<b>DESCRIZIONE OBIETTIVO GESTIONALE</b>	<b>DIPENDENTI COINVOLTI</b>
<b>Anagrafe</b>	1) Attività di gestione concessione locali comunali nell'ambito del progetto PNRR Attrattività dei Borghi 2) Gestione attività servizio civile universale	Ghilardi Elisa
<b>Ufficio finanziario</b>	Attività relativa ai progetti PNRR PA Digitale e Attrattività dei Borghi	Suno Gloria
<b>Responsabile Tributi</b>	Completamento processo di regolarizzazione banca dati dei tributi al fine di una più corretta suddivisione dei costi del servizio TARI 2023	Responsabile del servizio
<b>Ufficio tecnico</b>	Manutenzione del campo sportivo con 6 tagli all'anno da eseguirsi nel periodo primavera - autunno	Collaboratore tecnico-manutentivo
<b>Ufficio tecnico</b>	Attività relativa ai progetti PNRR di cui l'Ente è titolare e interessanti l'area di competenza	Duelli Daniela
<b>Affari generali</b>	Attività relativa al progetto PNRR Attrattività dei Borghi	Fantini Stefania

### **2.3 Rischi corruttivi e trasparenza**

Attestata l'assenza di fatti corruttivi, disfunzioni amministrative, significative modifiche organizzative, nonché modifiche agli obiettivi strategici, come stabilito dal paragrafo 10.1.2 del PNA 2022 si allega (All. 2) la programmazione in materia di prevenzione della corruzione e trasparenza per il triennio 2023-2025.

## **3. SEZIONE: ORGANIZZAZIONE E CAPITALE UMANO**

### **3.1 Struttura organizzativa - Obiettivi di stato di salute organizzativa dell'Ente**

#### **3.1.1 Obiettivi per il miglioramento della salute di genere**

La Legge 10 aprile 1991 n. 125 "Azioni positive per la realizzazione della parità uomo-donna nel Lavoro" (ora abrogata dal D.Lgs. n. 198/2006 "Codice delle pari opportunità tra uomo e donna", in cui è quasi integralmente confluita) rappresenta una svolta fondamentale nelle politiche in favore delle donne, tanto da essere classificata come la legge più avanzata in materia in tutta l'Europa occidentale.

Le azioni positive sono misure temporanee speciali in deroga al principio di uguaglianza formale e mirano a rimuovere gli ostacoli alla piena ed effettiva parità di opportunità tra uomo e donna. Sono misure preferenziali per porre rimedio agli effetti sfavorevoli indotti dalle discriminazioni, evitare eventuali svantaggi e riequilibrare la presenza femminile nel mondo del lavoro.

Il percorso che ha condotto dalla parità formale della Legge n. 903 del 1997 alla parità sostanziale della Legge sopra detta è stato caratterizzato in particolare da:

- l'istituzione di osservatori sull'andamento dell'occupazione femminile;
- l'obbligo dell'imprenditore di fornire informazioni sulla percentuale dell'occupazione femminile;
- il mantenimento di determinate proporzioni di manodopera femminile;
- l'istituzione del Consigliere di parità che partecipa, senza diritto di voto, alle Commissioni regionali per l'impiego, al fine di vigilare sull'attuazione della normativa sulla parità uomo donna.

Inoltre la Direttiva 23/5/2007 "Misure per attuare la parità e pari opportunità tra uomini e donne nelle Amministrazioni Pubbliche", richiamando la Direttiva del Parlamento e del Consiglio Europeo 2006/54/CE, indica come sia importante il ruolo che le Amministrazioni Pubbliche ricoprono nello svolgere una attività positiva e propositiva per l'attuazione di tali principi.

Il D. Lgs. 11 aprile 2006 n. 198, all'art. 48, prevede che: *"Ai sensi degli articoli 1, comma 1, lettera c), 7, comma 1 e 57, comma 1 del Decreto Legislativo 30 marzo 2001 n. 165, le Amministrazioni dello Stato, anche ad ordinamento autonomo, le Regioni, le Province, i Comuni e gli altri Enti pubblici non economici, sentiti gli organismi di rappresentanza previsti dall'art. 42 del Decreto Legislativo 30 marzo 2001, n. 165 ovvero, in mancanza, le organizzazioni rappresentative nell'ambito del comparto e dell'area di interesse sentito, inoltre, in relazione alla sfera operativa della rispettiva attività, il Comitato di cui all'art. 10 e la Consigliera o il Consigliere Nazionale di Parità ovvero il Comitato per le Pari Opportunità eventualmente previsto dal contratto collettivo e la Consigliera o il Consigliere di parità territorialmente competente, predispongono piani di azioni positive tendenti ad assicurare, nel loro ambito rispettivo, la rimozione degli ostacoli che, di fatto, impediscono la piena realizzazione di pari opportunità di lavoro e nel lavoro tra uomini e donne.*

*Detti piani, tra l'altro, al fine di promuovere l'inserimento delle donne nei settori e nei livelli professionali nei quali esse sono sottorappresentate, ai sensi dell'art. 42, comma 2, lettera d), favoriscono il riequilibrio della presenza femminile nelle attività e nelle posizioni gerarchiche ove sussista un divario tra generi non inferiore a due terzi.... Omissis.... I Piani di cui al presente articolo hanno durata triennale (...)"*

L'art. 8 del D. Lgs 150/2009, al comma 1, prevede inoltre che la misurazione e valutazione della performance organizzativa dei dirigenti e del personale delle Amministrazioni pubbliche, riguardi anche il raggiungimento degli obiettivi di promozione delle pari opportunità (lett. h).

## QUADRO ORGANIZZATIVO DEL COMUNE AL 31 DICEMBRE 2022

L'analisi dell'attuale situazione del personale dipendente in servizio a tempo indeterminato e/o determinato, presenta il seguente quadro di raffronto tra la situazione di uomini e donne lavoratrici:

Lavoratori	Cat D	Cat. C	Cat. B	Cat. A	Totale
Donne	2	2	-	-	4
Uomini	-	-	1	-	1
Totale	2	2	1	-	5

La situazione organica per quanto riguarda i dipendenti nominati "Responsabili di Area e Servizio" ed ai quali sono state conferite le funzioni e competenze di cui all'art. 107 del D. Lgs. 267/2000, è così rappresentata:

Lavoratori con funzioni e responsabilità art 107 D. Lgs. 267/2000	Donne	Uomini
Numero	1	-

Nonché livelli dirigenziali così rappresentati:

Segretario	Donne	Uomini
Numero	1	-

Si dà atto che non occorre favorire il riequilibrio della presenza femminile, ai sensi dell'art. 48, comma 1, del D. Lgs. 11/04/2006 n. 198 in quanto non sussiste un divario fra generi inferiore a due terzi.

### AZIONI POSITIVE DA ATTIVARE

#### 1. Approvazione di un disciplinare che normi l'istituzione e il funzionamento del Comitato unico di garanzia per le pari opportunità, la valorizzazione del benessere di chi lavora e contro le discriminazioni (C.U.G.)

Si ritiene assolutamente prioritario procedere alla nomina del C.U.G. in ottemperanza alla normativa vigente e la redazione del disciplinare che ne regolerà il funzionamento.

#### 2. Garantire il benessere dei lavoratori attraverso la tutela dalle molestie, dai fenomeni di *mobbing* e dalle discriminazioni.

L'Ente si impegna a porre in essere, in collaborazione e su impulso dell'istituendo Comitato Unico di Garanzia, ogni azione necessaria ad evitare che si verifichino sul posto di lavoro situazioni conflittuali determinate da:

- pressioni o molestie sessuali;
- casi di *mobbing*;

- atteggiamenti miranti ad avvilire il dipendente, anche in forma velata ed indiretta;
- atti vessatori correlati alla sfera privata del lavoratore o della lavoratrice sotto forma di discriminazioni.
- Tali azioni si concretizzeranno in:
- effettuazione di indagini specifiche attraverso questionari e/o interviste al personale dipendente;
- interventi e progetti, quali indagini di clima, codici etici e di condotta, idonei a prevenire o rimuovere situazioni di discriminazioni o violenze sessuali, morali o psicologiche-*mobbing*

**Piano rivolto:** *Tutti dipendenti dell'Ente*

### **3. Azioni di sensibilizzazione sulle tematiche relative alle Pari Opportunità**

Portare a conoscenza di tutti i dipendenti della normativa esistente in materia di permessi, congedi e opportunità tramite le seguenti azioni:

- diffusione delle conoscenze ed esperienze, nonché di altri elementi informativi, documentali, tecnici e statistici sui problemi delle pari opportunità e sulle possibili soluzioni da adottare;
- incontri formativi per i dipendenti sui temi della comunicazione, dell'autostima, sulla consapevolezza delle possibilità di reciproco arricchimento derivanti dalle differenze di genere per migliorare la qualità della vita all'interno del luogo di lavoro;
- raccolta e condivisione di materiale informativo sui temi delle pari opportunità di lavoro e del benessere lavorativo (normativa, esperienze significative realizzate, progetti europei finanziabili, ecc.);
- diffusione interna delle informazioni e risultati acquisiti sulle pari opportunità, attraverso l'utilizzo dei principali strumenti di comunicazione presenti nell'Ente (posta elettronica, invio di comunicazioni nel contesto della busta paga, aggiornamento costante del sito Internet e Intranet) o, eventualmente, incontri di informazione/sensibilizzazione previsti ad hoc;
- diffusione di informazioni e comunicazioni ai cittadini, attraverso gli strumenti di comunicazione propri dell'Ente e/o incontri a tema al fine di favorire la diffusione della cultura delle pari opportunità e del benessere lavorativo.

**Piano rivolto:** *Tutti dipendenti dell'Ente*

### **4. Garantire il diritto dei lavoratori ad un ambiente di lavoro sicuro, sereno e caratterizzato da relazioni interpersonali improntate al rispetto della persona ed alla correttezza dei comportamenti.**

L'Ente si impegna a promuovere il benessere organizzativo ed individuale attraverso le seguenti azioni:

- accrescimento del ruolo e delle competenze delle persone che lavorano nell'Ente relativamente al benessere proprio e dei colleghi con l'approvazione di uno strumento annuale quale il Piano della formazione del personale dipendente;
- monitoraggio organizzativo sullo stato di benessere collettivo individuale e analisi specifiche delle criticità nel processo di ascolto organizzativo del malessere lavorativo nell'Ente;
- realizzazione di azioni dirette ad indirizzare l'organizzazione verso il benessere lavorativo anche attraverso l'elaborazione di specifiche linee guida;
- formazione di base sui vari profili del benessere organizzativo ed individuale;
- prevenzione dello stress da lavoro correlato ed individuazione di azioni di miglioramento;
- individuazione delle competenze di genere da valorizzare per implementare, nella strategia

dell'Ente, i meccanismi di premialità delle professionalità più elevate, oltre che migliorare a produttività ed il clima lavorativo generale.

**Piano rivolto:** *Tutti dipendenti dell'Ente*

#### **5. Analisi/Stato di fatto, flessibilità all'interno dell'Ente**

Effettuare una verifica sulla flessibilità dell'orario di lavoro e individuazioni di eventuali altre tipologie di flessibilità dell'orario di lavoro che consentano di conciliare l'attività lavorativa con gli impegni di carattere familiare

**Piano rivolto:** *Tutti i responsabili dell'Ente e dipendenti dell'Ente*

#### **UFFICI COINVOLTI**

Per la realizzazione delle azioni positive saranno coinvolti tutti i servizi.

#### **DURATA DEL PIANO**

Il presente Piano ha durata triennale, dalla data di esecutività del medesimo. Esso potrà subire modifiche secondo le indicazioni provenienti dall'istituendo C.U.G. il quale potrà individuare altre zone prioritarie di intervento. La piena attuazione del presente Piano è rinviata ad una validazione da parte del Comitato.

#### **3.1.2 Obiettivi per il miglioramento della salute finanziaria**

La misurazione della salute finanziaria della pubblica amministrazione è un'attività importante per valutare la stabilità e la sostenibilità finanziaria di un ente pubblico e rientra a pieno titolo fra gli elementi da prendere in considerazione nel momento in cui si intende valutare il contributo dello stato di salute delle risorse di Ente alla realizzazione degli obiettivi di Valore Pubblico.

Come risulta dall'all. I al Rendiconto esercizio 2022, approvato con delibera C.C. n. 15 del 28.04.2023, non risultano parametri obiettivi di condizioni di Ente strutturalmente deficitario.

L'indicatore annuale di tempestività dei pagamenti anno 2022, come risulta dalla banca dati dell'Ente e pubblicato in Amministrazione trasparente, si attesta pari a -7,95gg.

#### **3.2 Organizzazione del lavoro agile**

Il lavoro agile di cui alla L. 81/2017 è una delle possibili modalità di effettuazione della prestazione lavorativa per processi e attività di lavoro, per i quali sussistano i necessari requisiti organizzativi e tecnologici per operare con tale modalità. Ai sensi dell'art. 63 del CCNL 2019-2021 siglato il 16.11.2022, i criteri generali per l'individuazione dei predetti processi e attività di lavoro sono stabiliti dalle amministrazioni, previo confronto di cui all'art. 5 (confronto) comma 3, lett. I) del CCNL. Esso è finalizzato a conseguire il miglioramento dei servizi pubblici e l'innovazione organizzativa garantendo, al contempo, l'equilibrio tra tempi di vita e di lavoro.

Il lavoro agile è una modalità di esecuzione del rapporto di lavoro subordinato, disciplinata da ciascun Ente con proprio Regolamento ed accordo tra le parti, anche con forme di organizzazione per fasi, cicli e obiettivi e senza precisi vincoli di orario o di luogo di lavoro. La prestazione lavorativa viene eseguita in parte all'interno dei locali dell'ente e in parte all'esterno di questi, senza una postazione fissa e predefinita, entro i limiti di durata massima dell'orario di lavoro giornaliero e settimanale. Ove necessario per la tipologia di attività svolta dai lavoratori e/o per assicurare la protezione dei dati trattati, il lavoratore concorda con l'amministrazione i luoghi ove è possibile svolgere l'attività. In ogni caso nella scelta dei luoghi di svolgimento della prestazione lavorativa a distanza il dipendente è tenuto ad accertare la presenza delle condizioni che garantiscono la sussistenza delle condizioni minime di tutela della salute e sicurezza del lavoratore nonché la piena operatività della dotazione informatica e ad adottare tutte le

precauzioni e le misure necessarie e idonee a garantire la più assoluta riservatezza sui dati e sulle informazioni in possesso dell'ente che vengono trattate dal lavoratore stesso. A tal fine l'ente consegna al lavoratore una specifica informativa in materia.

Lo svolgimento della prestazione lavorativa in modalità agile non modifica la natura del rapporto di lavoro in atto. Fatti salvi gli istituti contrattuali non compatibili con la modalità a distanza il dipendente conserva i medesimi diritti e gli obblighi nascenti dal rapporto di lavoro in presenza, ivi incluso il diritto ad un trattamento economico non inferiore a quello complessivamente applicato nei confronti dei lavoratori che svolgono le medesime mansioni esclusivamente all'interno dell'amministrazione.

Al personale in lavoro agile sono garantite le stesse opportunità rispetto alle progressioni di carriera, alle progressioni economiche, alla incentivazione della performance e alle iniziative formative previste per tutti i dipendenti che prestano attività lavorativa in presenza.

L'amministrazione nel dare accesso al lavoro agile ha cura di conciliare le esigenze di benessere e flessibilità dei lavoratori con gli obiettivi di miglioramento del servizio pubblico, nonché con le specifiche necessità tecniche delle attività. Fatte salve queste ultime e fermi restando i diritti di priorità sanciti dalle normative tempo per tempo vigenti e l'obbligo da parte dei lavoratori di garantire prestazioni adeguate, l'amministrazione - previo confronto ai sensi dell'art. 5 (Confronto) del CCNL - avrà cura di facilitare l'accesso al lavoro agile ai lavoratori che si trovano in condizioni di particolare necessità, non coperte da altre misure.

Si riporta in allegato (all. 3) il Piano Organizzativo del Lavoro Agile 2023-2025.

## **3.2 Piano triennale dei fabbisogni di personale**

### **3.2.1 Obiettivi per il miglioramento della salute professionale – reclutamento del personale**

Premesso che l'art. 89 del D.Lgs. 267/2000 prevede che gli enti locali provvedono alla rideterminazione delle proprie dotazioni organiche, nonché all'organizzazione e gestione del personale nell'ambito della propria autonomia normativa ed organizzativa, con i soli limiti derivanti dalle proprie capacità di bilancio e dalle esigenze di esercizio delle funzioni, dei servizi e dei compiti loro attribuiti;

Rilevata la propria competenza generale e residuale in base al combinato disposto degli artt. 42 e 48, commi 2 e 3, del D.Lgs. 267/2000, e dato atto che l'ente può modificare, in qualsiasi momento, la programmazione triennale del fabbisogno di personale approvata, qualora dovessero verificarsi nuove e diverse esigenze tali da determinare mutamenti rispetto al triennio di riferimento, sia in termini di esigenze assunzionali sia in riferimento ad eventuali intervenute modifiche normative;

Considerato:

- che con le nuove dinamiche in ordine alle politiche organizzative e del lavoro ed in particolare le disposizioni di contenimento della spesa di personale disposte dalla vigente normativa, si ritiene di procedere alla pianificazione del fabbisogno di personale nel rispetto dei vincoli e dei limiti fissati dalla normativa suddetta;

- che con tale provvedimento si adempie alle disposizioni di cui al Testo Unico sull'Ordinamento degli Enti Locali in virtù delle quali gli organi di vertice delle amministrazioni sono tenuti alla pianificazione triennale del fabbisogno di personale, comprensivo delle unità di cui alla Legge 12 marzo 1999, n.68, e programmano altresì le proprie politiche di assunzione adeguandosi ai principi di riduzione della spesa di personale stabiliti dalla normativa stessa;

- che in tal senso si è ritenuto di procedere alla definizione del Piano dei fabbisogni di personale 2023-2025, nel rispetto degli strumenti di programmazione già adottati, tenendo conto delle sopravvenute evoluzioni, nonché delle esigenze funzionali dell'Ente definite sulla base delle criticità emerse anche da un monitoraggio con le figure apicali dell'Ente e degli obiettivi contenuti nei vigenti documenti programmatici;

Visto:

- l'art. 39 della Legge 27/12/1997, n. 449 che ha introdotto l'obbligo della programmazione del fabbisogno e del reclutamento del personale, stabilendo, in particolare, che tale programma, attraverso l'adeguamento in tal senso dell'ordinamento interno dell'ente, non sia esclusivamente finalizzato a criteri di buon andamento dell'azione amministrativa, ma che tenda anche a realizzare una pianificazione di abbattimento dei costi relativi al personale;



- l'art. 91 del D.Lgs. 18/8/2000, n. 267 il quale prevede che gli organi di vertice delle amministrazioni locali siano tenuti alla programmazione triennale del fabbisogno di personale, finalizzandola alla riduzione programmata delle spese del personale;
- l'art. 6, comma 2, del D.Lgs. 30/3/2001, n. 165, come modificato dall'art. 4 del D.Lgs. 25/5/2017, n.75, ai sensi del quale le amministrazioni pubbliche adottano il Piano triennale dei fabbisogni di personale in coerenza con gli strumenti di pianificazione delle attività e delle performance nonché con le linee di indirizzo emanate ai sensi dell'art. 6-ter;
- l'art. 19, comma 8, della Legge 28/12/2001, n. 448 che attribuisce agli organi di revisione contabile degli Enti locali l'incarico di accertare che i documenti di programmazione del fabbisogno di personale siano improntati al rispetto del predetto principio di riduzione di spesa;
- l'art. 3, comma 10-bis, del D.L. n. 90/2014, convertito dalla L. 114/2014, che parimenti, prevede che il rispetto degli adempimenti e delle prescrizioni in materia di assunzioni e di spesa di personale, come disciplinati dallo stesso art. 3, nonché delle prescrizioni di cui al comma 4 dell'art. 11 del medesimo decreto debba essere certificato dai revisori dei conti nella relazione di accompagnamento alla delibera di approvazione del bilancio annuale dell'ente;

Dato atto:

- che condizioni limitative in materia di assunzioni sono stabilite dall'art. 9, comma 1-quinquies del D.L. 113/2016 (convertito in legge, con modificazioni, dalla Legge 160/2016), in base al quale in caso di mancato rispetto dei termini previsti per l'approvazione dei bilanci di previsione, dei rendiconti e del bilancio consolidato e del termine di trenta giorni dalla loro approvazione per l'invio dei relativi dati alla banca dati delle amministrazioni pubbliche di cui all'articolo 13 della Legge 31 dicembre 2009, n. 196, non possono procedere ad assunzioni di personale a qualsiasi titolo;
- ai sensi dell'art. 33 del D.Lgs 165/2001 e smi si attesta l'inesistenza di eccedenze di personale;

Visto il DPCM 8 maggio 2018 "Linee di indirizzo per la predisposizione dei piani dei fabbisogni di personale da parte delle amministrazioni pubbliche", pubblicato sulla GU n. 173 del 27 luglio 2018;

Dato atto che i provvedimenti attuativi dell'art. 33 comma 2 del D.L. n. 34/2019, nella versione modificata dalla Legge di Bilancio 2020 (comma 853 della Legge n. 160/2019), stabiliscono che la spesa del personale, su cui calcolare il rapporto con le entrate correnti, non sia più solo quella consolidata (ex. Comma 557 della Legge 296/2006), ma ha affidato ad un decreto ministeriale l'individuazione della fascia nella quale collocare i Comuni in base al rapporto tra spesa di personale ed entrate correnti;

Riscontrato che è intervenuto nel corso dell'anno 2020 un radicale cambiamento a seguito dell'introduzione dei nuovi criteri sanciti dal DM 17 marzo 2020, pubblicato in GU 27 aprile 2020, in attuazione dell'art. 33, comma 2 del D.L. 34/2019, per individuare l'ammontare delle risorse che consentano una sostenibilità finanziaria della spesa, con abbandono del riferimento esclusivo alla spesa del personale storicizzata, sostituito con nuovi parametri che valorizzano anche le entrate correnti. I nuovi criteri sono entrati in vigore il 20 aprile 2020;

In sintesi, con il D.L. 34/2019, è stato definito il nuovo "valore soglia", da utilizzare quale parametro di riferimento della spesa del personale a tempo indeterminato, calcolato come percentuale, differenziata per fascia demografica, delle entrate correnti relative agli ultimi tre rendiconti approvati, considerate al netto del fondo crediti dubbia esigibilità stanziato in bilancio di previsione;

Richiamato l'art. 4, c. 2, D.M. 17 marzo 2020 il quale dispone che: *"2. A decorrere dal 20 aprile 2020, i comuni che si collocano al di sotto del valore soglia di cui al comma 1, fermo restando quanto previsto dall'art. 5, possono incrementare la spesa di personale registrata nell'ultimo rendiconto approvato, per assunzioni di personale a tempo indeterminato, in coerenza con i piani triennali dei fabbisogni di personale e fermo restando il rispetto pluriennale dell'equilibrio di bilancio asseverato dall'organo di revisione, sino ad una spesa complessiva rapportata alle entrate correnti, secondo le definizioni dell'art. 2, non superiore al valore soglia individuato dalla Tabella 1 del comma 1 di ciascuna fascia demografica"*;

Dato atto che il Comune di Ameno ha approvato il PTFP 2023/2025 e il piano assunzionale 2023 con Deliberazione C.C. n. 4 del 27.01.2023 come allegato alla nota di aggiornamento al DUPS 2023-2025 in sede di approvazione del bilancio di previsione per il triennio medesimo.

Considerando che con delibera C.C n. 15 del 28.04.2023 è stato approvato il Conto consuntivo 2022, si ritiene di dover aggiornare correttamente i dati all'ultimo Rendiconto, vista anche l'esigenza di aggiornare il piano assunzionale con la previsione di n. 1 collaboratore tecnico-manutentivo a seguito di dimissioni volontarie presentate dal precedente dipendente.

Il Comune di Ameno, registrando una popolazione al 31.12.2022 di n. 862 abitanti, appartiene alla fascia demografica A. In base alla Tabella 1 dell'art. 4, D.M. 17 marzo 2020, il valore soglia di massima spesa del personale corrispondente è pari al 29,50%:

TAB.1 FASCE DEMOGRAFICHE			
DA	A	VALORE SOGLIA	FASCIA
0	999	29,50%	a
1.000	1.999	28,60%	b
2.000	2.999	27,60%	c
3.000	4.999	27,20%	d
5.000	9.999	26,90%	e
10.000	59.999	27,00%	f
60.000	249.999	27,60%	g
250.000	1.499.999	28,80%	H
1.500.000	50.000.000	25,30%	I
<b>Abitanti al 31.12</b>			
<b>2022</b>	<b>862</b>		
<b>VALORE SOGLIA</b>		<b>29,50%</b>	<b>a</b>

**CALCOLO CAPACITA' ASSUNZIONALI (ART. 33, COMMA 4, D.L. 34/2019 - D.P.C.M. 17/03/2020) - aggiornato con i dati del rendiconto 2022.**

**1) Individuazione dei valori soglia - art. 4, comma 1 e art. 6; tabelle 1 e 3**

COMUNE DI	AMENO
POPOLAZIONE al 31/12/2022	862
FASCIA	a
VALORE SOGLIA PIU' BASSO	29,50%
VALORE SOGLIA PIU' ALTO	33,50%

Fascia	Popolazione	Tabella 1 (Valore soglia più basso)	Tabella 3 (Valore soglia più alto)
a	0-999	29,50%	33,50%
b	1000-1999	28,60%	32,60%
c	2000-2999	27,60%	31,60%
d	3000-4999	27,20%	31,20%
e	5000-9999	26,90%	30,90%
f	10000-59999	27,00%	31,00%
g	60000-249999	27,60%	31,60%
h	250000-1499999	28,80%	32,80%
i	1500000>	25,30%	29,30%

**2) Calcolo rapporto Spesa di personale su entrate correnti - art. 2**

**Spesa di personale rendiconto anno 2022 al lordo oneri e netto IRAP:**

All. E) Imp. macro 101	€ 221.978,66
Convenzione Segretario comunale fino al 31.07.2022	€ 13.023,16
Convenzione PL	€ 12.525,00
Componenti escluse: Rimborso in entrata Convenzione ufficio anagrafe e finanziario	- € 36.134,86
Componenti escluse: Diritti di rogito	-
Componenti escluse: rimborso cantiere lavoro	- € 3.918,72

Componenti escluse: Irap cantiere lavoro	- € 555,15
<b>Totale</b>	<b>€ 206.918,09</b>

<b>Spesa di personale Rendiconto anno 2022 al lordo oneri e netto IRAP</b>	<b>€ 206.918,09</b>
Entrate correnti accertamenti tit. 1-2-3 Rendiconto 2020 quadro gen. riassuntivo	€ 822.926,56
Entrate correnti accertamenti tit. 1-2-3 Rendiconto 2021 quadro gen. riassuntivo	€ 841.774,01
Entrate correnti accertamenti tit. 1-2-3 Rendiconto 2022 quadro gen. riassuntivo	€ 1.000.012,01
Media aritmetica degli accertamenti di competenza delle entrate correnti dell'ultimo triennio	€ 888.237,53
Importo FCDE stanziato nel bilancio di previsione dell'esercizio 2022	€ 14.173,10
<b>Media aritmetica delle entrate correnti del triennio al netto del FCDE</b>	<b>€ 874.064,43</b>
<b>Rapporto effettivo tra spesa di personale e entrate correnti nette</b>	<b>23,67%</b>

Nota: per spese di personale si intendono gli impegni complessivi per tutto il personale dipendente a tempo indeterminato e determinato, per i rapporti di collaborazione coordinata e continuativa, per le somministrazioni di lavoro, per il personale di cui all'art. 110 del D.Lgs. 267/2000, nonché per tutti i soggetti a vario titolo utilizzati, senza estinzione del rapporto di pubblico impiego, in strutture e organismi variamente denominati partecipati o comunque facenti capo all'ente, al lordo degli oneri riflessi ed al netto dell'Irap, come rilevati nell'ultimo rendiconto della gestione approvato.

### 3) Raffronto % Ente con valori soglia tabelle 1 e 3

#### Caso A: Comune con % al di sotto del valore soglia più basso

	IMPORTI	RIFERIMENTO D.P.C.M.
SPESA DI PERSONALE ANNO 2022	€ 206.918,09	Art. 4, comma 2
<b>SPESA MASSIMA DI PERSONALE media entrate al netto FCDE* 29,50%</b>	<b>€ 257.849,01</b>	
INCREMENTO MASSIMO spesa massima-spesa 2022	€ 50.930,92	

#### Incremento annuo della spesa di personale fino al 2024 (Tab. 2):

Fascia	Popolazione	Anno 2020	Anno 2021	Anno 2022	Anno 2023	Anno 2024
a	0-999	23,00%	29,00%	33,00%	34,00%	35,00%
b	1000-1999	23,00%	29,00%	33,00%	34,00%	35,00%
c	2000-2999	20,00%	25,00%	28,00%	29,00%	30,00%
d	3000-4999	19,00%	24,00%	26,00%	27,00%	28,00%
e	5000-9999	17,00%	21,00%	24,00%	25,00%	26,00%
f	10000-59999	9,00%	16,00%	19,00%	21,00%	22,00%
g	60000-249999	7,00%	12,00%	14,00%	15,00%	16,00%
h	250000-14999999	3,00%	6,00%	8,00%	9,00%	10,00%
i	1500000>	1,50%	3,00%	4,00%	4,50%	5,00%
<b>CALCOLO CAPACITA' ASSUNZIONALE</b>			<b>VALORI</b>		<b>RIFERIMENTO D.P.C.M.</b>	
SPESA DI PERSONALE ANNO 2018			€ 218.494,22		Art. 5, comma 1	
% DI INCREMENTO ANNO 2023			34,00 %			
<b>INCREMENTO ANNUO di spesa consentito rispetto al 2018</b>			<b>€ 74.288,03</b>		Art. 5, comma 2	
RESTI ASSUNZIONALI			-			
CAPACITA' ASSUNZIONALE ANNO 2023			<b>€ 74.288,03</b>			

#### Controllo limite (\*):

<b>PROIEZIONE SPESA DI PERSONALE ANNO 2023 (spesa 2018+capacità assunzionale 2023)</b>	<b>€ 292.782,25</b>
<b>SPESA MASSIMA DI PERSONALE media entrate al netto FCDE* 29,50%</b>	<b>€ 257.849,01</b>
<b>DIFFERENZA (dev'essere &lt; o = A 0)</b>	<b>€ 34.933,24</b>

(\*) La spesa di personale dell'anno, comprensiva della capacità assunzionale consentita, non può superare la spesa massima art. 4, comma 1

**Limite di spesa ex art. 1 c. 562, L. 27 dicembre 2006, n. 296:** “Per gli enti non sottoposti alle regole del patto di stabilità interno, le spese di personale, al lordo degli oneri riflessi a carico delle amministrazioni e dell'IRAP, con esclusione degli oneri relativi ai rinnovi contrattuali, non devono superare il corrispondente ammontare dell'anno 2008.”

Rientrando il Comune di Ameno in questo limite, vista la popolazione inferiore ai 1.000 abitanti nel triennio 2011-2023, si procede alla verifica suddetta:

	Media 2011/2013	Previsione	Previsione	Previsione
	2008 per enti non soggetti al patto	2023	2024	2025
Spese macroaggregato 101	234.193,00	292.505,76	286.405,76	278.207,11
Spese macroaggregato 103		-		
Irap macroaggregato 102		18.885,96	18.335,96	17.785,84
Altre spese: reiscrizioni imputate all'esercizio successivo		-	-	-
<b>Totale spese di personale (A)</b>		<b>311.391,72</b>	<b>304.741,72</b>	<b>295.992,95</b>
(-) Componenti escluse (B): rimborso elettorale		6.615,00	6.615,00	6.615,00
(-) Componenti escluse (B): contributo Regione Piemonte cantieri disoccupati		3.918,72	3.918,72	3.918,72
(-) Componenti escluse (B): contributo piccoli comuni per assunzioni finalizzate a progetti PNRR		65.696,72	65.696,72	56.947,95
(-) Componenti escluse (B): diritti di rogito Segretario		150,00	150,00	150,00
(-) Componenti escluse (B): oneri da rinnovo ccnl		18.530,00	18.530,00	18.530,00
<b>(=) Componenti assoggettate al limite di spesa A-B</b>	<b>216.481,28</b>	<b>209.831,28</b>	<b>209.831,28</b>	
(ex art. 1, comma 557, legge n. 296/ 2006 o comma 562)				

### Piano assunzionale 2023-2025.

Già nel DUPS 2023-2025 è stata indicata l'intenzione di procedere ad assunzione a tempo determinato a valere sul fondo di 30 milioni previsto per ciascuno degli anni dal 2022 al 2026 per le assunzioni a tempo determinato di figure professionali necessarie per i progetti del Pnrr ex art. 31bis c. 5 DL n. 152/2021.

Il DPCM di riparto del 30.12.2022 riconosce al Comune di Ameno la somma di € 27.696,72 esercizio 2023, € 27.696,72 esercizio 2024 ed € 18.947,95 esercizio 2025, legata al progetto PNRR G59J21011750001 M2.C4.I3 - 3 Bonifica sito orfano Palazzo Tornielli DM 269/2020 per l'assunzione a tempo determinato per tutta la durata del progetto di n. 1 ex cat. D Istruttore Amministrativo, nuovo Profilo Funzionario giuridico-amministrativo.

Per il progetto PNRR G59I22000080008 M1.C3.I2 - 2 PNRR Attrattività dei Borghi, l'Ente si avvarrà della nuova finestra per richiedere medesimo contributo finalizzato all'assunzione della stessa figura per importo complessivo annuo di € 38.000,00 per ciascun esercizio.

A seguito invece di dimissioni volontarie presentate dal dipendente Operaio cat. B8 a tempo pieno e indeterminato con decorrenza 10.04.2023, occorre procedere al più presto alla copertura del posto vacante.

Si riporta quindi di seguito quadro delle assunzioni previste.

## ASSUNZIONI A TEMPO INDETERMINATO

Anno 2023	
Profilo	Modalità di copertura
n. 1 Collaboratore tecnico-manutentivo FT	Scorrimento graduatorie in corso
Anno 2024	
Profilo	Modalità di copertura
Copertura dei posti che si renderanno vacanti per eventuali dimissioni o mobilità esterne.	
Anno 2025	
Profilo	Modalità di copertura
Copertura dei posti che si renderanno vacanti per eventuali dimissioni o mobilità esterne.	

## ASSUNZIONI A TEMPO DETERMINATO

Anno 2023	
Profilo	Modalità di copertura
n. 2 FUNZIONARI GIURIDICO – AMMINISTRATIVI PT	Avviso pubblico esterno
Anno 2024	
Profilo	Modalità di copertura
Assunzione di personale a “scavalco” da altri Enti per sopperire ad eventuali carenze temporanee	
Anno 2025	
Profilo	Modalità di copertura
Assunzione di personale a “scavalco” da altri Enti per sopperire ad eventuali carenze temporanee	

### **3.2.2 Obiettivi per il miglioramento della salute professionale - formazione del personale**

Come espressamente previsto dall'art. 49-bis del CCNL del 21 maggio 2018 *“la formazione del personale svolge un ruolo primario nelle strategie di cambiamento dirette a conseguire una maggiore qualità ed efficacia dell'attività delle amministrazioni” e rappresenta per ogni dipendente una “leva strategica per l'evoluzione professionale e per l'acquisizione e la condivisione degli obiettivi prioritari della modernizzazione e del cambiamento organizzativo”.*

Nell'ambito della gestione del personale le pubbliche amministrazioni, ivi compresi gli enti locali, sono tenute a programmare l'attività formativa, al fine di garantire l'accrescimento e l'aggiornamento professionale e disporre delle competenze necessarie al raggiungimento degli obiettivi e al miglioramento dei servizi.

Soprattutto negli ultimi anni, il valore della formazione professionale ha assunto una rilevanza ancora più strategica tenuto conto dell'esigenza di sopperire alla progressiva limitazione del turn over imposta dalla normativa vigente con personale sempre più preparato in ambiti trasversali, in grado di consentire flessibilità nella gestione dei servizi e di affrontare le nuove sfide a cui è chiamata la Pubblica Amministrazione.

La formazione, e quindi l'investimento sulle conoscenze, sulle capacità e sulle competenze delle risorse umane è, al contempo, un mezzo per garantire l'arricchimento professionale dei dipendenti, per stimolarne la motivazione ed uno strumento strategico volto al miglioramento continuo dei processi aziendali e quindi dei servizi ai cittadini. La formazione, quindi, è un processo complesso, che assolve ad una duplice funzione: la valorizzazione del personale e, conseguentemente, il miglioramento della qualità dei processi e dei prodotti.

In quest'ottica la formazione è anche, ed al contempo, diritto e dovere del dipendente. Ciò implica, in primo luogo che l'amministrazione compia un investimento forte e continuo sui processi di formazione, assicurando a tutti i dipendenti percorsi formativi in linea con le loro esigenze professionali ed attivando

percorsi di coinvolgimento attivo degli stessi nei processi di pianificazione, gestione e valutazione della formazione stessa; in secondo luogo, che ciascun dipendente realizzi la partecipazione a percorsi formativi mirati con la finalità di migliorare le proprie competenze professionali, anche attraverso l'individuazione di precisi compiti e responsabilità.

Il presente Piano della formazione illustra questo reciproco impegno tra amministrazione e dipendenti; esso deve essere "flessibile", costantemente monitorato ed aggiornato rispetto a nuove e prioritarie necessità sia professionali che organizzative, in coerenza con le evoluzioni del contesto e gli obiettivi dell'Amministrazione.

### **Obiettivi:**

L'obiettivo prioritario del piano è quello di progettare il modello del sistema di gestione della formazione. Gli interventi formativi si propongono di trasmettere idonee competenze, sia di carattere generale che di approfondimento tecnico, perseguendo i seguenti obiettivi:

- aggiornare il personale rispetto alle modifiche normative, procedurali, disciplinari, professionali;
- valorizzare nel tempo il patrimonio delle risorse umane;
- fornire opportunità di investimento e di crescita professionale da parte di ciascun dipendente, in coerenza con la posizione di lavoro ricoperta;
- fornire le competenze gestionali, operative e comportamentali di base, funzionali ai diversi ruoli professionali;
- preparare il personale alle trasformazioni dell'Amministrazione del Comune, favorendo lo sviluppo di comportamenti coerenti con le innovazioni e con le strategie di crescita del territorio;
- migliorare il clima organizzativo con idonei interventi di informazione e comunicazione istituzionale;
- favorire le condizioni idonee all'affermazione di una cultura amministrativa orientata alla società.

### **Metodologie di formazione:**

Il sistema metodologico si sviluppa attraverso diverse fasi del processo formativo ossia:

- rilevazione dei fabbisogni formativi prioritari;
- analisi delle risorse finanziarie disponibili e dei limiti in materia di spesa;
- programmazione degli interventi formativi;
- organizzazione e gestione dei corsi;
- controllo, analisi e valutazione dei risultati.

I processi formativi devono essere governati, monitorati e controllati per valutarne l'efficacia (crescita professionale, impatto organizzativo, miglioramento dei servizi al cittadino) e la qualità.

Gli interventi formativi si articoleranno in attività seminariali, attività d'aula, attività di affiancamento sul posto di lavoro e attività di formazione a distanza.

In ogni caso, per l'erogazione degli interventi formativi si prevede prioritariamente di applicare una metodologia fortemente innovativa, basata sul concetto di "formazione – azione" per utilizzare l'attività didattica come strumento per accompagnare i partecipanti nella definizione di un percorso di crescita che permetta loro di sperimentare e applicare direttamente al sistema lavorativo le competenze acquisite teoricamente.

Tale metodologia verrà costantemente tarata in relazione al monitoraggio dello sviluppo delle competenze dei partecipanti, in termini di conoscenze, abilità e atteggiamenti, garantendo la flessibilità dell'erogazione dei contenuti in modo da adeguarli progressivamente alle specifiche esigenze degli utenti, anche in termini di personalizzazione degli apprendimenti.

## Interventi formativi per il 2023:

Le azioni formative che l'Ente andrà ad effettuare nell'anno in discorso riguarderanno in particolare le seguenti aree tematiche:

AREA TEMATICA	PARTECIPANTI
Appalti	Tutti i dipendenti dei Servizi interessati
Digitalizzazione	Tutti i dipendenti dei Servizi interessati
Gestione personale	Tutti i dipendenti dei Servizi interessati
Corruzione, trasparenza e privacy	Tutti i dipendenti dell'Ente
Commercio e vigilanza	Tutti i dipendenti dei Servizi interessati
Gestione bilancio ed evoluzione normativa	Tutti i dipendenti dei Servizi interessati
Tributi ed evoluzione normativa	Tutti i dipendenti dei Servizi interessati

## **4. MONITORAGGIO**

Sulla base delle indicazioni fornite dal DL n. 80/2021, convertito in Legge n. 113/2021 in merito alle procedure da adottare per la misurazione della performance dei Responsabili e delle Strutture ad essi assegnate, il monitoraggio dello stato di avanzamento delle attività connesse al raggiungimento degli obiettivi assegnati a ciascuna struttura sarà effettuato secondo i seguenti passi.

1. I Responsabili effettueranno il monitoraggio di tutti gli obiettivi loro assegnati almeno una volta entro il 31/12/dell'anno di riferimento, indicando:
  - a. la percentuale di avanzamento dell'attività;
  - b. la data di completamento dell'attività (solo se l'attività è conclusa);
  - c. inserendo nelle note spiegazioni circa le modalità di completamento, evidenziando eventuali criticità superate o che hanno reso impossibile il completamento dell'obiettivo.
2. Il monitoraggio sarà esaminato dall'Organismo di valutazione.

## ALLEGATO 1 - Mappatura dei processi e catalogo dei rischi

na.	Area di rischio (PNA 2019, All.1 Tab.3)	Processo	Descrizione del processo			Unità organizzativa responsabile del processo	Catalogo dei rischi principali	
			Input					
1	1	Acquisizione e gestione del personale	Incentivi economici al personale (produttività e retribuzioni di risultato)	definizione degli obiettivi e dei criteri di valutazione	analisi dei risultati	graduazione e quantificazione dei premi	Area Ragioneria	Selezione "pilotata" per interesse personale di uno o più commissari
1	2	Acquisizione e gestione del personale	Concorso per l'assunzione di personale	bando	selezione	assunzione	Area Affari Generali	Selezione "pilotata" per interesse/utilità di uno o più commissari
1	3	Acquisizione e gestione del personale	Gestione giuridica del personale: permessi, ferie, ecc.	iniziativa d'ufficio / domanda dell'interessato	istruttoria	provvedimento di concessione / diniego	Area Affari Generali	violazione di norme, anche interne, per interesse/utilità
1	4	Acquisizione e gestione del personale	Contrattazione decentrata integrativa	iniziativa d'ufficio / domanda di parte	contrattazione	contratto	Area Ragioneria	violazione di norme, anche interne, per interesse/utilità
1	5	Acquisizione e gestione del personale	servizi di formazione del personale dipendente	iniziativa d'ufficio	affidamento diretto/acquisto con servizio di economato	erogazione della formazione	Area Affari Generali	selezione "pilotata" del formatore per interesse/utilità di parte
2	1	Affari legali e contenzioso	Gestione dei procedimenti di segnalazione e reclamo	iniziativa di parte: reclamo o segnalazione	esame da parte dell'ufficio o del titolare del potere sostitutivo	risposta	Area Affari Generali	violazione delle norme per interesse di parte
2	2	Affari legali e contenzioso	Supporto giuridico e pareri legali	iniziativa d'ufficio	istruttoria: richiesta ed acquisizione del parere	decisione	Area Affari Generali	violazione di norme, anche interne, per interesse/utilità
2	3	Affari legali e contenzioso	Gestione del contenzioso	iniziativa d'ufficio, ricorso o denuncia dell'interessato	istruttoria, pareri legali	decisione: di ricorrere, di resistere, di non ricorrere, di non resistere in giudizio, di transare o meno	Area Affari Generali	violazione di norme, anche interne, per interesse/utilità



	na.	Area di rischio (PNA 2019, All.1 Tab.3)	Processo	Descrizione del processo			Unità organizzativa responsabile del processo	Catalogo dei rischi principali
				Input	Attività	Output		
3	1	Contratti pubblici	Selezione per l'affidamento di incarichi professionali	bando / lettera di invito	selezione	contratto di incarico professionale	Tutte le UO	Selezione "pilotata" per interesse/utilità di uno o più commissari
3	2	Contratti pubblici	Affidamento mediante procedura aperta (o ristretta) di lavori, servizi, forniture	bando	selezione	contratto d'appalto	Tutte le UO	Selezione "pilotata" per interesse/utilità di uno o più commissari
3	3	Contratti pubblici	Affidamento diretto di lavori, servizi o forniture	indagine di mercato o consultazione elenchi	negoziazione diretta con gli operatori consultati	affidamento della prestazione	Tutte le UO	Selezione "pilotata" / mancata rotazione
3	4	Contratti pubblici	Gare ad evidenza pubblica di vendita di beni	bando	selezione e assegnazione	contratto di vendita	Area Edilizia privata/ Affari Generali	selezione "pilotata" per interesse/utilità di uno o più commissari
3	5	Contratti pubblici	ATTIVITA': Nomina della commissione giudicatrice art. 77	iniziativa d'ufficio	verifica di eventuali conflitti di interesse, incompatibilità	provvedimento di nomina	Tutte le UO	Selezione "pilotata", con conseguente violazione delle norme procedurali, per interesse/utilità dell'organo che nomina
3	6	Contratti pubblici	ATTIVITA': Verifica delle offerte anomale art. 97	iniziativa d'ufficio	esame delle offerte e delle giustificazioni prodotte dai concorrenti	provvedimento di accoglimento / respingimento delle giustificazioni	Tutte le UO	Selezione "pilotata", con conseguente violazione delle norme procedurali, per interesse/utilità di uno o più commissari o del RUP
3	7	Contratti pubblici	ATTIVITA': Proposta di aggiudicazione in base al prezzo	iniziativa d'ufficio	esame delle offerte	aggiudicazione provvisoria	Tutte le UO	Selezione "pilotata", con conseguente violazione delle norme procedurali, per interesse/utilità di uno o più commissari
3	8	Contratti pubblici	ATTIVITA': Proposta di aggiudicazione in base all'OEPV	iniziativa d'ufficio	esame delle offerte	aggiudicazione provvisoria	Tutte le UO	Selezione "pilotata", con conseguente violazione delle norme procedurali, per interesse/utilità di uno o più commissari
4	1	Controlli, verifiche, ispezioni e sanzioni	Accertamenti e verifiche dei tributi locali	iniziativa d'ufficio	attività di verifica	richiesta di pagamento	Area Tributi e Igiene Urbana	omessa verifica per interesse di parte
4	2	Controlli, verifiche, ispezioni e sanzioni	Accertamenti con adesione dei tributi locali	iniziativa di parte / d'ufficio	attività di verifica	adesione e pagamento da parte del contribuente	Area Tributi e Igiene Urbana	omessa verifica per interesse di parte

	na.	Area di rischio (PNA 2019, All.1 Tab.3)	Processo	Descrizione del processo			Unità organizzativa responsabile del processo	Catalogo dei rischi principali
				Input	Attività	Output		
4	3	Controlli, verifiche, ispezioni e sanzioni	Accertamenti e controlli sull'attività edilizia privata (abusi)	iniziativa d'ufficio	attività di verifica	sanzione / ordinanza di demolizione	Area Edilia privata	omessa verifica per interesse di parte
4	4	Controlli, verifiche, ispezioni e sanzioni	Vigilanza sulla circolazione e la sosta	iniziativa d'ufficio	attività di verifica	sanzione	Area Polizia Locale	omessa verifica per interesse di parte
4	5	Controlli, verifiche, ispezioni e sanzioni	Vigilanza e verifiche sulle attività commerciali in sede fissa	iniziativa d'ufficio	attività di verifica	sanzione	Area Polizia Locale	omessa verifica per interesse di parte
4	6	Controlli, verifiche, ispezioni e sanzioni	Vigilanza e verifiche su mercati ed ambulanti	iniziativa d'ufficio	attività di verifica	sanzione	Area Polizia Locale	omessa verifica per interesse di parte
4	7	Controlli, verifiche, ispezioni e sanzioni	Controlli sull'uso del territorio	iniziativa d'ufficio	attività di verifica	sanzione	Area Edilia privata	omessa verifica per interesse di parte
4	8	Controlli, verifiche, ispezioni e sanzioni	Controlli sull'abbandono di rifiuti urbani	iniziativa d'ufficio	attività di verifica	sanzione	Area Polizia Locale	omessa verifica per interesse di parte
5	1	Gestione rifiuti	Pulizia delle strade e delle aree pubbliche	iniziativa d'ufficio secondo programmazione	svolgimento in economia della pulizia	igiene e decoro	Area Tributi e Igiene Urbana/Area Edilizia privata	violazione delle norme, anche interne, per interesse/utilità
5	2	Gestione rifiuti	Pulizia dei cimiteri	iniziativa d'ufficio secondo programmazione	svolgimento in economia della pulizia	igiene e decoro	Area Edilizia privata	violazione delle norme, anche interne, per interesse/utilità
5	3	Gestione rifiuti	Pulizia degli immobili e degli impianti di proprietà dell'ente	iniziativa d'ufficio secondo programmazione	svolgimento in economia della pulizia	igiene e decoro	Area Affari generali	violazione delle norme, anche interne, per interesse/utilità
6	1	Gestione delle entrate, delle spese e del patrimonio	Gestione delle sanzioni per violazione del Codice della strada	iniziativa d'ufficio	registrazione dei verbali delle sanzioni levate e riscossione	accertamento dell'entrata e riscossione	Area Polizia Locale	violazione delle norme per interesse di parte: dilatazione dei tempi
6	2	Gestione delle entrate, delle spese e del patrimonio	Gestione ordinaria della entrate	iniziativa d'ufficio	registrazione dell'entrata	accertamento dell'entrata e riscossione	Tutte le UO	violazione delle norme per interesse di parte: dilatazione dei tempi
6	3	Gestione delle entrate, delle spese e del patrimonio	Gestione ordinaria delle spese di bilancio	determinazione di impegno	registrazione dell'impegno contabile	liquidazione e pagamento della spesa	Tutte le UO	ingiustificata dilatazione dei tempi per costringere il destinatario del provvedimento tardivo a concedere "utilità" al funzionario
6	4	Gestione delle entrate, delle spese e del patrimonio	Adempimenti fiscali	iniziativa d'ufficio	quantificazione e liquidazione	pagamento	Area Tributi e Igiene Urbana	violazione di norme

	na.	Area di rischio (PNA 2019, All.1 Tab.3)	Processo	Descrizione del processo			Unità organizzativa responsabile del processo	Catalogo dei rischi principali
				Input	Attività	Output		
6	5	Gestione delle entrate, delle spese e del patrimonio	Stipendi del personale	iniziativa d'ufficio	quantificazione e liquidazione	pagamento	Area ragioneria	violazione di norme
6	6	Gestione delle entrate, delle spese e del patrimonio	Tributi locali (IMU, addizionale IRPEF, ecc.)	iniziativa d'ufficio	quantificazione e provvedimento di riscossione	riscossione	Area Tributi e Igiene Urbana	violazione di norme
6	7	Gestione delle entrate, delle spese e del patrimonio	manutenzione delle aree verdi	bando e capitolato di gara	selezione	contratto e gestione del contratto	Area Edilizia privata	Selezione "pilotata". Omesso controllo dell'esecuzione del servizio
6	8	Gestione delle entrate, delle spese e del patrimonio	manutenzione delle strade e delle aree pubbliche	bando e capitolato di gara	selezione	contratto e gestione del contratto	Area Edilizia privata	Selezione "pilotata". Omesso controllo dell'esecuzione del servizio
6	9	Gestione delle entrate, delle spese e del patrimonio	installazione e manutenzione segnaletica, orizzontale e verticale, su strade e aree pubbliche	bando e capitolato di gara	selezione	contratto e gestione del contratto	Area Polizia Locale	Selezione "pilotata". Omesso controllo dell'esecuzione del servizio
6	10	Gestione delle entrate, delle spese e del patrimonio	servizio di rimozione della neve e del ghiaccio su strade e aree pubbliche	bando e capitolato di gara	selezione	contratto e gestione del contratto	Area Edilizia privata	Selezione "pilotata". Omesso controllo dell'esecuzione del servizio
6	11	Gestione delle entrate, delle spese e del patrimonio	manutenzione dei cimiteri	bando e capitolato di gara	selezione	contratto e gestione del contratto	Area Edilizia privata	Selezione "pilotata". Omesso controllo dell'esecuzione del servizio
6	12	Gestione delle entrate, delle spese e del patrimonio	servizi di custodia dei cimiteri	bando / avviso	selezione	contratto e gestione del contratto	Area Edilizia privata	Selezione "pilotata". Omesso controllo dell'esecuzione del servizio
6	13	Gestione delle entrate, delle spese e del patrimonio	manutenzione degli immobili e degli impianti di proprietà dell'ente	bando e capitolato di gara	selezione	contratto e gestione del contratto	Area Edilizia privata/Lavori pubblici	Selezione "pilotata". Omesso controllo dell'esecuzione del servizio
6	14	Gestione delle entrate, delle spese e del patrimonio	manutenzione degli edifici scolastici	bando e capitolato di gara	selezione	contratto e gestione del contratto	Area Edilizia privata/Lavori pubblici	Selezione "pilotata". Omesso controllo dell'esecuzione del servizio
6	15	Gestione delle entrate, delle spese e del patrimonio	manutenzione della rete e degli impianti di pubblica illuminazione	bando e capitolato di gara	selezione	contratto e gestione del contratto	Area Edilizia privata/Lavori pubblici/Ragioneria	Selezione "pilotata". Omesso controllo dell'esecuzione del servizio

	na.	Area di rischio (PNA 2019, All.1 Tab.3)	Processo	Descrizione del processo			Unità organizzativa responsabile del processo	Catalogo dei rischi principali
				Input	Attività	Output		
6	16	Gestione delle entrate, delle spese e del patrimonio	servizi di gestione impianti sportivi	iniziativa d'ufficio	gestione in economia	erogazione del servizio	Area affari generali	violazione di norme, anche interne, per interesse/utilità
6	17	Gestione delle entrate, delle spese e del patrimonio	servizi di gestione hardware e software	bando e capitolato di gara	selezione	contratto e gestione del contratto	Area affari generali	Selezione "pilotata". Omesso controllo dell'esecuzione del servizio
7	1	Governo del territorio	Permesso di costruire	domanda dell'interessato	esame da parte del SUE (e acquisizione pareri/nulla osta di altre PA)	rilascio del permesso	Area Edilizia privata	violazione delle norme, dei limiti e degli indici urbanistici per interesse di parte
7	2	Governo del territorio	Permesso di costruire in aree assoggettate ad autorizzazione paesaggistica	domanda dell'interessato	esame da parte del SUE (e acquisizione pareri/nulla osta di altre PA)	rilascio del permesso	Area Edilizia privata	violazione delle norme, dei limiti e degli indici urbanistici per interesse di parte
7	3	Governo del territorio	Permesso di costruire convenzionato	domanda dell'interessato	esame da parte del SUE (acquisizione pareri/nulla osta di altre PA), approvazione della convenzione	sottoscrizione della convenzione e rilascio del permesso	Area Edilizia privata	conflitto di interessi, violazione delle norme, dei limiti e degli indici urbanistici per interesse di parte
7	4	Governo del territorio	Sicurezza ed ordine pubblico	iniziativa d'ufficio	gestione della Polizia locale	servizi di controllo e prevenzione	Area Polizia Locale	violazione di norme, regolamenti, ordini di servizio
7	5	Governo del territorio	Servizi di protezione civile	iniziativa d'ufficio	gestione dei rapporti con i volontari, fornitura dei mezzi e delle attrezzature	gruppo operativo	Area affari generali	violazione delle norme, anche di regolamento, per interesse di parte
8	1	Incarichi e nomine	Designazione dei rappresentanti dell'ente presso enti, società, fondazioni.	bando / avviso	esame dei curricula sulla base della regolamentazione dell'ente	decreto di nomina	Area affari generali	violazione dei limiti in materia di conflitto di interessi e delle norme procedurali per interesse/utilità dell'organo che nomina

	na.	Area di rischio (PNA 2019, All.1 Tab.3)	Processo	Descrizione del processo			Unità organizzativa responsabile del processo	Catalogo dei rischi principali
				Input	Attività	Output		
9	1	Pianificazione urbanistica	Provvedimenti di pianificazione urbanistica generale	iniziativa d'ufficio	stesura, adozione, pubblicazione, acquisizione di pareri di altre PA, osservazioni da privati	approvazione del documento finale	Area Edilizia privata	violazione del conflitto di interessi, delle norme, dei limiti e degli indici urbanistici per interesse di parte
9	2	Pianificazione urbanistica	Provvedimenti di pianificazione urbanistica attuativa	iniziativa di parte / d'ufficio	stesura, adozione, pubblicazione, acquisizione di pareri di altre PA, osservazioni da privati	approvazione del documento finale e della convenzione	Area Edilizia privata	violazione del conflitto di interessi, delle norme, dei limiti e degli indici urbanistici per interesse di parte
9	3	Pianificazione urbanistica	Procedimento urbanistico per l'insediamento di un centro commerciale	iniziativa di parte: domanda di convenzionamento	esame da parte dell'ufficio (acquisizione pareri/nulla osta di altre PA), approvazione e sottoscrizione della convenzione	convenzione / accordo	Area Edilizia privata	violazione dei divieti su conflitto di interessi, violazione di norme, limiti e indici urbanistici per interesse/utilità di parte
10	1	Provvedimenti ampliativi della sfera giuridica dei destinatari con effetto economico diretto e immediato	Concessione di sovvenzioni, contributi, sussidi, ecc.	domanda dell'interessato	esame secondo i regolamenti dell'ente	concessione	Area affari generali	violazione delle norme, anche di regolamento, per interesse di parte
10	2	Provvedimenti ampliativi della sfera giuridica dei destinatari con effetto economico diretto e immediato	Autorizzazioni ex artt. 68 e 69 del TULPS (spettacoli, intrattenimenti, ecc.)	domanda dell'interessato	esame da parte dell'ufficio e acquisizione del parere della commissione di vigilanza	rilascio dell'autorizzazione	Area affari generali/Polizia locale	ingiustificata dilatazione dei tempi per costringere il destinatario del provvedimento tardivo a concedere "utilità" al funzionario
10	3	Provvedimenti ampliativi della sfera giuridica dei destinatari con effetto economico diretto e immediato	Servizi per minori e famiglie	domanda dell'interessato	esame da parte dell'ufficio, sulla base della regolamentazione e della programmazione dell'ente	accoglimento/rigetto della domanda	Area affari generali	Selezione "pilotata" per interesse/utilità di uno o più commissari

	na.	Area di rischio (PNA 2019, All.1 Tab.3)	Processo	Descrizione del processo			Unità organizzativa responsabile del processo	Catalogo dei rischi principali
				Input	Attività	Output		
10	4	Provvedimenti ampliativi della sfera giuridica dei destinatari con effetto economico diretto e immediato	Servizi assistenziali e socio-sanitari per anziani	domanda dell'interessato	esame da parte dell'ufficio, sulla base della regolamentazione e della programmazione dell'ente	accoglimento/rigetto della domanda	Area affari generali	Selezione "pilotata" per interesse/utilità di uno o più commissari
10	5	Provvedimenti ampliativi della sfera giuridica dei destinatari con effetto economico diretto e immediato	Servizi per disabili	domanda dell'interessato	esame da parte dell'ufficio, sulla base della regolamentazione e della programmazione dell'ente	accoglimento/rigetto della domanda	Area affari generali	Selezione "pilotata" per interesse/utilità di uno o più commissari
10	6	Provvedimenti ampliativi della sfera giuridica dei destinatari con effetto economico diretto e immediato	Servizi per adulti in difficoltà	domanda dell'interessato	esame da parte dell'ufficio, sulla base della regolamentazione e della programmazione dell'ente	accoglimento/rigetto della domanda	Area affari generali	Selezione "pilotata" per interesse/utilità di uno o più commissari
10	7	Provvedimenti ampliativi della sfera giuridica dei destinatari con effetto economico diretto e immediato	Servizi di integrazione dei cittadini stranieri	domanda dell'interessato	esame da parte dell'ufficio, sulla base della regolamentazione e della programmazione dell'ente	accoglimento/rigetto della domanda	Area affari generali	Selezione "pilotata" per interesse/utilità di uno o più commissari
10	8	Provvedimenti ampliativi della sfera giuridica dei destinatari con effetto economico diretto e immediato	Gestione delle sepolture e dei loculi	domanda dell'interessato	esame da parte dell'ufficio, sulla base della regolamentazione e della programmazione dell'ente	assegnazione della sepoltura	Area demografici	ingiustificata richiesta di "utilità" da parte del funzionario
10	9	Provvedimenti ampliativi della sfera giuridica dei destinatari con effetto economico diretto e immediato	Concessioni demaniali per tombe di famiglia	bando	selezione e assegnazione	contratto	Area demografici	Selezione "pilotata" per interesse/utilità di uno o più commissari

	na.	Area di rischio (PNA 2019, All.1 Tab.3)	Processo	Descrizione del processo			Unità organizzativa responsabile del processo	Catalogo dei rischi principali
				Input	Attività	Output		
10	10	Provvedimenti ampliativi della sfera giuridica dei destinatari con effetto economico diretto e immediato	Procedimenti di esumazione ed estumulazione	iniziativa d'ufficio	selezione delle sepolture, attività di esumazione ed estumulazione	disponibilità di sepolture presso i cimiteri	Area demografici	violazione delle norme procedurali per interesse/utilità di parte
10	11	Provvedimenti ampliativi della sfera giuridica dei destinatari con effetto economico diretto e immediato	Servizio di "dopo scuola"	domanda dell'interessato	esame da parte dell'ufficio, sulla base della regolamentazione e della programmazione dell'ente	accoglimento / rigetto della domanda	Area affari generali	violazione delle norme procedurali e delle "graduatorie" per interesse/utilità di parte
10	12	Provvedimenti ampliativi della sfera giuridica dei destinatari con effetto economico diretto e immediato	Servizio di mensa	domanda dell'interessato	esame da parte dell'ufficio, sulla base della regolamentazione e della programmazione dell'ente	accoglimento / rigetto della domanda	Area affari generali	violazione delle norme procedurali e delle "graduatorie" per interesse/utilità di parte
11	1	Provvedimenti ampliativi della sfera giuridica dei destinatari privi di effetto economico diretto e immediato	Autorizzazione all'occupazione del suolo pubblico	domanda dell'interessato	esame da parte dell'ufficio	rilascio dell'autorizzazione	Area Edilizia privata	ingiustificata dilatazione dei tempi per costringere il destinatario del provvedimento tardivo a concedere "utilità" al funzionario
11	2	Provvedimenti ampliativi della sfera giuridica dei destinatari privi di effetto economico diretto e immediato	Pratiche anagrafiche	domanda dell'interessato / iniziativa d'ufficio	esame da parte dell'ufficio	iscrizione, annotazione, cancellazione, ecc.	Area demografici	ingiustificata dilatazione dei tempi per costringere il destinatario del provvedimento tardivo a concedere "utilità" al funzionario
11	3	Provvedimenti ampliativi della sfera giuridica dei destinatari privi di effetto economico diretto e immediato	Certificazioni anagrafiche	domanda dell'interessato	esame da parte dell'ufficio	rilascio del certificato	Area demografici	ingiustificata dilatazione dei tempi per costringere il destinatario del provvedimento tardivo a concedere "utilità" al funzionario

	na.	Area di rischio (PNA 2019, All.1 Tab.3)	Processo	Descrizione del processo			Unità organizzativa responsabile del processo	Catalogo dei rischi principali
				Input	Attività	Output		
11	4	Provvedimenti ampliativi della sfera giuridica dei destinatari privi di effetto economico diretto e immediato	atti di nascita, morte, cittadinanza e matrimonio	domanda dell'interessato /iniziativa d'ufficio	istruttoria	atto di stato civile	Area demografici	ingiustificata dilatazione dei tempi per costringere il destinatario del provvedimento tardivo a concedere "utilità" al funzionario
11	5	Provvedimenti ampliativi della sfera giuridica dei destinatari privi di effetto economico diretto e immediato	Rilascio di documenti di identità	domanda dell'interessato	esame da parte dell'ufficio	rilascio del documento	Area demografici	ingiustificata dilatazione dei tempi per costringere il destinatario del provvedimento tardivo a concedere "utilità" al funzionario
11	6	Provvedimenti ampliativi della sfera giuridica dei destinatari privi di effetto economico diretto e immediato	Rilascio di patrocini	domanda dell'interessato	esame da parte dell'ufficio sulla base della regolamentazione dell'ente	rilascio/rifiuto del provvedimento	Area affari generali	violazione delle norme per interesse di parte
11	7	Provvedimenti ampliativi della sfera giuridica dei destinatari privi di effetto economico diretto e immediato	Gestione della leva	iniziativa d'ufficio	esame e istruttoria	provvedimenti previsti dall'ordinamento	Area demografici	violazione delle norme per interesse di parte
11	8	Provvedimenti ampliativi della sfera giuridica dei destinatari privi di effetto economico diretto e immediato	Consultazioni elettorali	iniziativa d'ufficio	esame e istruttoria	provvedimenti previsti dall'ordinamento	Area demografici	violazione delle norme per interesse di parte
11	9	Provvedimenti ampliativi della sfera giuridica dei destinatari privi di effetto economico diretto e immediato	Gestione dell'elettorato	iniziativa d'ufficio	esame e istruttoria	provvedimenti previsti dall'ordinamento	Area demografici	violazione delle norme per interesse di parte
12	1	Altri servizi	Gestione del protocollo	iniziativa d'ufficio	registrazione della posta in entrate e in uscita	registrazione di protocollo	Tutte le UO	Ingiustificata dilatazione dei tempi
12	2	Altri servizi	Organizzazione eventi culturali ricreativi	iniziativa d'ufficio	organizzazione secondo gli indirizzi dell'amministrazione	evento	Area affari generali	violazione delle norme per interesse di parte



	na.	Area di rischio (PNA 2019, All.1 Tab.3)	Processo	Descrizione del processo			Unità organizzativa responsabile del processo	Catalogo dei rischi principali
				Input	Attività	Output		
12	3	Altri servizi	Funzionamento degli organi collegiali	iniziativa d'ufficio	convocazione, riunione, deliberazione	verbale sottoscritto e pubblicato	Area affari generali	violazione delle norme per interesse di parte
12	4	Altri servizi	Istruttoria delle deliberazioni	iniziativa d'ufficio	istruttoria, pareri, stesura del provvedimento	proposta di provvedimento	Tutte le UO	violazione delle norme procedurali
12	5	Altri servizi	Pubblicazione delle deliberazioni	iniziativa d'ufficio	ricezione / individuazione del provvedimento	pubblicazione	Area affari generali	violazione delle norme procedurali
12	6	Altri servizi	Accesso agli atti, accesso civico	domanda di parte	istruttoria	provvedimento motivato di accoglimento o differimento o rifiuto	Tutte le UO	violazione di norme per interesse/utilità
12	7	Altri servizi	Gestione dell'archivio corrente e di deposito	iniziativa d'ufficio	archiviazione dei documenti secondo normativa	archiviazione	Tutte le UO	violazione di norme procedurali, anche interne
12	9	Altri servizi	formazione di determinazioni, ordinanze, decreti ed altri atti amministrativi	iniziativa d'ufficio	istruttoria, pareri, stesura del provvedimento	provvedimento sottoscritto e pubblicato	Tutte le UO	violazione delle norme per interesse di parte



COMUNE DI AMENO  
Provincia di Novara

(ALLEGATO 2)

## **PIANO TRIENNALE DI PREVENZIONE DELLA CORRUZIONE E PER LA TRASPARENZA 2023 - 2025**

Disposizioni per la prevenzione della corruzione e dell'illegalità  
art. 1 commi 8 e 9 della legge 190/2012 e smi.

### **Allegati:**

- A – Analisi dei rischi;
- B – Individuazione e programmazione delle misure;
- C – Individuazione delle principali misure per aree di rischio;
- D – Misure di trasparenza;

## CONTENUTI GENERALI

Premessa generale In attuazione dell'art. 6 della Convenzione dell'Organizzazione delle Nazioni Unite contro la corruzione e degli artt. 20 e 21 della Convenzione Penale sulla corruzione di Strasburgo del 27/01/1999, il 6/11/2012 il legislatore ha approvato la L. n. 190 recante le disposizioni per la prevenzione e la repressione della corruzione e dell'illegalità nella Pubblica Amministrazione (di seguito L. n. 190/2012).

La Convenzione dell'Organizzazione delle Nazioni Unite contro la corruzione è stata adottata dall'Assemblea Generale dell'ONU il 31/10/2003, firmata dallo stato italiano il 9/12/2003 e ratificata attraverso la L. 3/8/2009, n. 116.

La Convenzione ONU 31/10/2003 prevede che ogni Stato debba:

- Elaborare ed applicare delle politiche di prevenzione della corruzione efficaci e coordinate;
- Adoperarsi al fine di attuare e promuovere efficaci pratiche di prevenzione;
- Vagliarne periodicamente l'adeguatezza;
- Collaborare con gli altri Stati e le organizzazioni regionali ed internazionali per la promozione e messa a punto delle misure anticorruzione.

La medesima Convenzione prevede poi che ciascuno Stato debba individuare uno o più organi, a seconda delle necessità, incaricati di prevenire la corruzione e, se necessario, la supervisione ed il coordinamento di tale applicazione e la diffusione delle relative conoscenze. In tema di contrasto alla corruzione, di grande rilievo sono le misure internazionali contenute nelle linee guida e nelle convenzioni che l'OECD, il Consiglio d'Europa con il GRECO (Groupe d'Etats Contre la Corruption) e l'Unione europea riservano alla materia e che vanno nella medesima direzione indicata dall'ONU: implementare la capacità degli Stati membri nella lotta alla corruzione, monitorando la loro conformità agli standard anticorruzione ed individuando le carenze politiche nazionali (circolare n. 1 del 25/1/2013 del Dipartimento Funzione Pubblica - Presidenza C.d.M.).

### **Il concetto di "corruzione" ed i principali attori del sistema di contrasto alla corruzione.**

Il concetto di corruzione che viene preso a riferimento dalla L. 190/2012, nel PNA e nel presente documento ed ha un'accezione ampia giacché tende a riferirsi non solo tout court al delitto di corruzione previsto nel codice penale, ma altresì ad ogni azione che intercetti fenomeni di mal amministrazione in senso lato.

In sostanza il concetto di corruzione è comprensivo di qualsivoglia situazione in cui, nel corso dell'attività amministrativa, si riscontri l'abuso da parte di un soggetto del potere a lui affidato al fine di ottenere vantaggi privati.

Le situazioni rilevanti sono più ampie della fattispecie penalistica (artt. 318, 319 e 319-ter c.p.), e sono tali da comprendere non solo l'intera gamma dei delitti contro la Pubblica Amministrazione disciplinati nel Titolo II, Capo I, c.p., ma anche le situazioni in cui - a prescindere dalla rilevanza penale - venga in evidenza un malfunzionamento dell'amministrazione a causa dell'uso a fini privati delle funzioni attribuite, sia che tale azione abbia successo sia nel caso in cui rimanga a livello di tentativo.

Con la L. 190/2012, lo Stato italiano ha individuato gli organi incaricati di svolgere, con modalità tali da assicurare un'azione coordinata, attività di controllo, di prevenzione e di contrasto della corruzione e dell'illegalità nella pubblica amministrazione.

La strategia nazionale di prevenzione della corruzione è attuata mediante l'azione sinergica dei seguenti soggetti:

- **Autorità nazionale anticorruzione (ANAC)**, che svolge funzioni di raccordo con le altre autorità ed esercita poteri di vigilanza e controllo per la verifica dell'efficacia delle misure di prevenzione adottate dalle amministrazioni nonché sul rispetto della normativa in materia di trasparenza (art. 1, commi 2 e 3, della L. n. 190/2012);
- **la Corte dei Conti**, che partecipa ordinariamente all'attività di prevenzione attraverso le sue funzioni di controllo;
- **il Comitato interministeriale**, che ha il compito di fornire direttive attraverso l'elaborazione delle linee di indirizzo (art. 1, comma 4, della L. n. 190/2012);

- **la Conferenza unificata** che è chiamata ad individuare, attraverso apposite intese, gli adempimenti e i termini per l'attuazione della legge e dei decreti attuativi con riferimento a regioni e province autonome, agli enti locali, e agli enti pubblici e soggetti di diritto privato sottoposti al loro controllo (art. 1, commi 60 e 61, della L. n. 190/2012);
- **il Dipartimento della Funzione Pubblica**, che opera come soggetto promotore delle strategie di prevenzione e come coordinatore della loro attuazione (art. 1, comma 4, della L. n. 190/2012); - i Prefetti che forniscono supporto tecnico e informativo agli enti locali (art. 1, comma 6, della L. n. 190/2012);
- **la SNA**, che predispone percorsi, anche specifici e settoriali, di formazione dei dipendenti delle pubbliche amministrazioni statali (art. 1, comma 11, della L. n. 190/2012);
- **le pubbliche amministrazioni**, che attuano ed implementano le misure previste dalla legge e dal PNA - Piano Nazionale anticorruzione (art. 1, L. n. 190/2012) anche attraverso l'azione del Responsabile della prevenzione della corruzione;
- **gli Enti pubblici economici e i soggetti di diritto privato in controllo pubblico**, che sono responsabili dell'introduzione ed implementazione delle misure previste dalla legge e dal PNA (art. 1, L. n. 190/2012).

## IL RESPONSABILE PREVENZIONE E CORRUZIONE

Il cardine dei poteri del RPCT è centrato sul prevenire la corruzione - ossia sulla adeguata predisposizione degli strumenti organizzativi interni all'amministrazione per il contrasto dell'insorgenza di fenomeni corruttivi, intesi in senso ampio, e sulla verifica che ad essi sia stata data attuazione effettiva - e che i poteri di controllo e di verifica di quanto avviene nell'amministrazione sono funzionali a tale obiettivo.

In dettaglio il RPCT:

- entro il 31 gennaio di ogni anno, propone all'organo di indirizzo politico, per l'approvazione, il piano triennale di prevenzione della corruzione (art. 1, comma 8, L. n. 190/2012);
- entro il 31 gennaio di ogni anno, definisce le procedure appropriate per selezionare e formare i dipendenti destinati ad operare in settori di attività particolarmente esposti alla corruzione;
- verifica l'efficace attuazione e l'idoneità del piano triennale di prevenzione della corruzione;
- propone la modifica del piano, anche a seguito di accertate significative violazioni delle prescrizioni, così come qualora intervengano mutamenti nell'organizzazione o nell'attività dell'amministrazione;
- d'intesa con il responsabile competente, verifica l'effettiva rotazione degli incarichi negli uffici preposti allo svolgimento delle attività per le quali è più elevato il rischio che siano commessi reati di corruzione;
- entro i termini previsti, pubblica sul sito web dell'amministrazione una relazione recante i risultati dell'attività svolta e la trasmette all'organo di indirizzo, sentiti i responsabili di servizio interessati sul rispetto del piano anticorruzione;
- Interviene nel caso di riesame dell'accesso civico nei casi di diniego totale o parziale dell'accesso o di mancata risposta entro il termine;
- cura la diffusione della conoscenza dei Codici di comportamento nell'amministrazione, il monitoraggio annuale della loro attuazione, la pubblicazione sul sito istituzionale e la comunicazione all'ANAC dei risultati del monitoraggio;
- nei casi in cui l'organo di indirizzo politico lo richieda, il responsabile riferisce sull'attività svolta.

Il Comune ha ritenuto di nominare il Responsabile della prevenzione della corruzione nella persona del Segretario Comunale reggente pro tempore.

Il Responsabile della prevenzione della corruzione coincide con il responsabile della trasparenza.

Il Responsabile, nell'esecuzione delle proprie funzioni deve conformarsi ai seguenti principi:

- improntare la gestione alla massima collaborazione con gli organi istituzionali, burocratici e di controllo coinvolti delle attività oggetto del presente piano;

- informare i dipendenti del contenuto del piano e delle indicazioni in esso presenti affinché gli stessi possano con maggiore facilità e precisione adeguarsi al contenuto del medesimo;
- raccordarsi periodicamente per verificare la compatibilità dell'azione amministrativa al Piano;
- definire un report entro il 30 ottobre di ogni anno che abbia ad oggetto lo stato di attuazione del piano e della regolare pubblicazione dei dati, informazioni e documenti da pubblicare.

## **I COMPITI DEL RPCT**

Il responsabile per la prevenzione della corruzione e per la trasparenza svolge i seguenti compiti:

- elabora e propone all'organo di indirizzo politico, per l'approvazione, il Piano triennale di prevenzione della corruzione (articolo 1 comma 8 legge 190/2012);
- verifica l'efficace attuazione e l'idoneità del piano anticorruzione (articolo 1 comma 10 lettera a) legge 190/2012);
- comunica agli uffici le misure anticorruzione e per la trasparenza adottate (attraverso il PTPCT) e le relative modalità applicative e vigila sull'osservanza del piano (articolo 1 comma 14 legge 190/2012);
- propone le necessarie modifiche del PTCP, qualora intervengano mutamenti nell'organizzazione o nell'attività dell'amministrazione, ovvero a seguito di significative violazioni delle prescrizioni del piano stesso (articolo 1 comma 10 lettera a) legge 190/2012);
- definisce le procedure per selezionare e formare i dipendenti destinati ad operare in settori di attività particolarmente esposti alla corruzione (articolo 1 comma 8 legge 190/2012);
- individua il personale da inserire nei programmi di formazione della Scuola superiore della pubblica amministrazione, la quale predispone percorsi, anche specifici e settoriali, di formazione dei dipendenti delle pubbliche amministrazioni statali sui temi dell'etica e della legalità (articolo 1 commi 10, lettera c), e 11 legge 190/2012);
- verifica l'effettiva rotazione degli incarichi negli uffici che svolgono attività per le quali è più elevato il rischio di malaffare (articolo 1 comma 10 lettera b) della legge 190/2012), fermo il comma 221 della legge 208/2015 che prevede quanto segue: "(...) non trovano applicazione le disposizioni adottate ai sensi dell'articolo 1 comma 5 della legge 190/2012, ove la dimensione dell'ente risulti incompatibile con la rotazione dell'incarico dirigenziale";
- riferisce sull'attività svolta all'organo di indirizzo, nei casi in cui lo stesso organo di indirizzo politico lo richieda, o qualora sia il responsabile anticorruzione a ritenerlo opportuno (articolo 1 comma 14 legge 190/2012);
- entro il 15 dicembre di ogni anno, trasmette all'OIV e all'organo di indirizzo una relazione recante i risultati dell'attività svolta, pubblicata nel sito web dell'amministrazione;
- trasmette all'OIV informazioni e documenti quando richiesti dallo stesso organo di controllo (articolo 1 comma 8-bis legge 190/2012);
- segnala all'organo di indirizzo e all'OIV le eventuali disfunzioni inerenti all'attuazione delle misure in materia di prevenzione della corruzione e di trasparenza (articolo 1 comma 7 legge 190/2012);
- indica agli uffici disciplinari i dipendenti che non hanno attuato correttamente le misure in materia di prevenzione della corruzione e di trasparenza (articolo 1 comma 7 legge 190/2012);
- segnala all'ANAC le eventuali misure discriminatorie, dirette o indirette, assunte nei suoi confronti "per motivi collegati, direttamente o indirettamente, allo svolgimento delle sue funzioni" (articolo 1 comma 7 legge 190/2012);
- quando richiesto, riferisce all'ANAC in merito allo stato di attuazione delle misure di prevenzione della corruzione e per la trasparenza (PNA 2016, paragrafo 5.3, pagina 23);
- quale responsabile per la trasparenza, svolge un'attività di controllo sull'adempimento degli obblighi di pubblicazione previsti dalla normativa vigente, assicurando la completezza, la chiarezza e l'aggiornamento delle informazioni pubblicate (articolo 43 comma 1 del decreto legislativo 33/2013).
- quale responsabile per la trasparenza, segnala all'organo di indirizzo politico, all'OIV, all'ANAC e, nei casi più gravi, all'ufficio disciplinare i casi di mancato o ritardato adempimento degli obblighi di pubblicazione (articolo 43 commi 1 e 5 del decreto legislativo 33/2013);

- può essere designato quale soggetto preposto all'iscrizione e all'aggiornamento dei dati nell'Anagrafe unica delle stazioni appaltanti (AUSA) (PNA 2016 paragrafo 5.2 pagina 22);
- può essere designato quale “gestore delle segnalazioni di operazioni finanziarie sospette” ai sensi del DM 25 settembre 2015 (PNA 2016 paragrafo 5.2 pagina 17).

Il RPCT ha il compito di svolgere all'interno di ogni ente “stabilmente un'attività di controllo sull'adempimento da parte dell'amministrazione degli obblighi di pubblicazione previsti dalla normativa vigente, assicurando la completezza, la chiarezza e l'aggiornamento delle informazioni pubblicate nonché segnalando all'organo di indirizzo politico, all'OIV, all'ANAC e, nei casi più gravi, all'ufficio di disciplina i casi di mancato o ritardato adempimento degli obblighi di pubblicazione” (art. 43, comma 1, d.lgs. 33/2013).

Il RPCT è il soggetto (insieme al legale rappresentante dell'amministrazione interessata, all'OIV o altro organismo con funzioni analoghe) cui ANAC comunica l'avvio del procedimento con la contestazione delle presunte violazioni degli adempimenti di pubblicazione dell'amministrazione interessata. Tale comunicazione può anche essere preceduta da una richiesta di informazioni e di esibizione di documenti, indirizzata al medesimo RPCT, utile ad ANAC per valutare l'avvio del procedimento.

### **L'APPROVAZIONE DEL PTPCT**

La legge 190/2012 impone ad ogni pubblica amministrazione l'approvazione del Piano triennale di prevenzione della corruzione e per la trasparenza (PTPCT).

Il RPCT elabora e propone all'organo di indirizzo politico lo schema di PTPCT che deve essere approvato ogni anno entro il 31 gennaio.

L'attività di elaborazione del piano non può essere affidata a soggetti esterni all'amministrazione.

Per gli enti locali, “il piano è approvato dalla giunta” (art. 41 comma 1 lettera g) del d.lgs. 97/2016).

L'approvazione, ogni anno, di un nuovo piano triennale anticorruzione è obbligatoria (comunicato del Presidente ANAC 16 marzo 2018).

L'Autorità ha ritenuto che “i comuni con popolazione inferiore a 5.000 abitanti, in ragione delle difficoltà organizzative dovute alla loro ridotta dimensione, e solo nei casi in cui nell'anno successivo all'adozione del PTPCT non siano intercorsi fatti corruttivi o modifiche organizzative rilevanti, [possano] provvedere all'adozione del PTPCTT con modalità semplificate” (ANAC, deliberazione n. 1074 del 21/11/2018, pag. 153).

La giunta potrà “adottare un provvedimento con cui, nel dare atto dell'assenza di fatti corruttivi o ipotesi di disfunzioni amministrative significative nel corso dell'ultimo anno, conferma il PTPCT già adottato”.

Il comma 8 dell'art. 1 della legge 190/2012, prevede che il PTPCT debba essere trasmesso all'ANAC.

La trasmissione è svolta attraverso il nuovo applicativo elaborato dall'Autorità ed accessibile dal sito della stessa ANAC.

Il PTPCT, infine, è pubblicato in "AMMINISTRAZIONE TRASPARENTE" – “Altri contenuti” – “Prevenzione della Corruzione”. I piani devono rimanere pubblicati sul sito unitamente a quelli degli anni precedenti.

### **OBIETTIVI STRATEGICI**

Il comma 8 dell'art. 1 della legge 190/2012 (rinnovato dal d.lgs. 97/2016) prevede che l'organo di indirizzo definisca gli “obiettivi strategici in materia di prevenzione della corruzione” che costituiscono “contenuto necessario dei documenti di programmazione strategico gestionale e del PTPCT”.

#### **Obiettivi Strategici per la prevenzione della corruzione**

- integrare le politiche di sviluppo economico, sociale e culturale del territorio con la promozione della legalità e della partecipazione dei cittadini, al fine di promuovere una coscienza civile diffusa;
- promuovere l'implementazione delle previsioni dell'art. 3 della Costituzione, garantendo per quanto di competenza ai cittadini e agli operatori economici condizioni di sostanziale uguaglianza in termini di doveri di diritti attraverso la prevenzione dei fenomeni corruttivi;
- sviluppare in via continuativa nel tempo modalità di lavoro finalizzate alla prevenzione della corruzione;
- sviluppare in via continuativa nel tempo la standardizzazione delle procedure e l'informatizzazione della gestione dei processi;

### **Obiettivi Strategici per favorire la partecipazione dei cittadini**

- promuovere momenti di formazione e confronto con i docenti e gli studenti degli istituti scolastici, per promuovere azioni di educazione e sensibilizzazione sui temi della legalità;

### **Obiettivi Strategici in materia di trasparenza**

- promuovere una gestione trasparente della performance (obiettivi chiari e rendicontazione dei risultati raggiunti);
- sviluppare in via continuativa nel tempo la capacità di informare i cittadini circa le modalità di accesso ai servizi e le modalità di gestione dei procedimenti;
- sviluppare in via continuativa nel tempo la capacità di informare i cittadini circa le azioni ed i risultati dell'Amministrazione (bilancio sociale);

### **Obiettivo Strategico Generale**

- sviluppare la progressiva e graduale ottimizzazione degli adempimenti in materia di prevenzione della corruzione e di trasparenza in termini di semplificazione, adeguatezza ed efficacia, coerentemente con il principio costituzionale di buona amministrazione, in modo da evitare che l'approccio adempimentale, formale e quantitativo comprometta l'ottimale funzionamento dell'Ente e la migliore prestazione dei servizi senza per contro conseguire corrispondenti risultati (all. 1 del PNA 2019).

## **ANALISI DEL CONTESTO**

La prima fase del processo di gestione del rischio di fenomeni corruttivi è l'analisi del contesto, sia esterno che interno.

In questa fase, l'amministrazione acquisisce le informazioni necessarie ad identificare il rischio corruttivo, in relazione sia alle caratteristiche dell'ambiente in cui opera (contesto esterno), sia alla propria organizzazione (contesto interno).

### **ANALISI DEL CONTESTO ESTERNO**

L'analisi del contesto esterno ha essenzialmente due obiettivi:

il primo, evidenziare come le caratteristiche strutturali e congiunturali dell'ambiente nel quale l'amministrazione si trova ad operare possano favorire il verificarsi di fenomeni corruttivi;

il secondo, come tali caratteristiche ambientali possano condizionare la valutazione del rischio corruttivo e il monitoraggio dell'idoneità delle misure di prevenzione.

Operativamente l'analisi prevede due tipologie di attività:

1) l'acquisizione dei dati rilevanti;

2) l'interpretazione degli stessi ai fini della rilevazione del rischio corruttivo.

Con riferimento al primo aspetto, l'amministrazione utilizza dati e informazioni sia di tipo "oggettivo" (economico, giudiziario, ecc.), che di tipo "soggettivo", relativi alla percezione del fenomeno corruttivo da parte degli stakeholder.

Secondo il PNA, riguardo alle fonti esterne, l'amministrazione può reperire una molteplicità di dati relativi al contesto culturale, sociale ed economico attraverso la consultazione di banche dati o di studi di diversi soggetti e istituzioni (ISTAT, Università e Centri di ricerca, ecc.).

Particolare importanza rivestono i dati giudiziari relativi al tasso di criminalità generale del territorio di riferimento (ad esempio, omicidi, furti nelle abitazioni, scippi e borseggi), alla presenza della criminalità organizzata e di fenomeni di infiltrazioni di stampo mafioso nelle istituzioni, nonché più specificamente ai reati contro la pubblica amministrazione (corruzione, concussione, peculato etc.) reperibili attraverso diverse banche dati (ISTAT, Ministero di Giustizia, Corte dei Conti o Corte Suprema di Cassazione).

Riguardo alle fonti interne, l'amministrazione può utilizzare:

interviste con l'organo di indirizzo o con i responsabili delle strutture;

le segnalazioni ricevute tramite il canale del whistleblowing o altre modalità;

i risultati dall'azione di monitoraggio del RPCT;

informazioni raccolte nel corso di incontri e attività congiunte con altre amministrazioni che operano nello stesso territorio o settore.

## **ANALISI DEL CONTESTO INTERNO**

L'analisi del contesto interno investe aspetti correlati all'organizzazione e alla gestione per processi che influenzano la sensibilità della struttura al rischio corruttivo.

L'analisi ha lo scopo di far emergere sia il sistema delle responsabilità, che il livello di complessità dell'amministrazione. Entrambi questi aspetti contestualizzano il sistema di prevenzione della corruzione e sono in grado di incidere sul suo livello di attuazione e di adeguatezza.

L'analisi del contesto interno è incentrata:

sull'esame della struttura organizzativa e delle principali funzioni da essa svolte, per evidenziare il sistema delle responsabilità;

sulla mappatura dei processi e delle attività dell'ente, consistente nella individuazione e nell'analisi dei processi organizzativi.

## **LA STRUTTURA ORGANIZZATIVA**

La struttura organizzativa del Comune di Ameno si articola in 7 aree funzionali:

- Area Amministrativa/Affari Generali
- Area Demografici
- Area Lavori Pubblici
- Area Edilizia privata patrimonio e ambiente
- Area Ragioneria
- Area Tributi – Igiene pubblica
- Area Vigilanza e Commercio

Al vertice di ciascuna Area è posto un Responsabile del Servizio.

La dotazione organica prevede: un Segretario comunale e n. 5 dipendenti, dei quali i titolari di posizione organizzativa sono n. 1.



## FUNZIONI E COMPITI DELLA STRUTTURA

La struttura organizzativa è chiamata a svolgere tutti i compiti e le funzioni che l'ordinamento attribuisce a questo.

In primo luogo, a norma dell'art. 13 del d.lgs. 267/2000 e smi (il Testo unico delle leggi sull'ordinamento degli enti locali - TUEL) spettano al comune tutte le funzioni amministrative che riguardano la popolazione ed il territorio comunale, precipuamente nei settori organici:

- dei servizi alla persona e alla comunità;
- dell'assetto ed utilizzazione del territorio;
- dello sviluppo economico;

salvo quanto non sia espressamente attribuito ad altri soggetti dalla legge statale o regionale, secondo le rispettive competenze.

Inoltre, l'art. 14 del medesimo TUEL, attribuisce al comune la gestione dei servizi, di competenza statale, elettorali, di stato civile, di anagrafe, di leva militare e di statistica. Le relative funzioni sono esercitate dal sindaco quale "Ufficiale del Governo".

Il comma 27 dell'art. 14 del DL 78/2010 (convertito con modificazioni dalla legge 122/2010), infine, elenca le "funzioni fondamentali". Sono funzioni fondamentali dei comuni, ai sensi dell'articolo 117, comma 2, lettera p), della Costituzione:

- a) organizzazione generale dell'amministrazione, gestione finanziaria e contabile e controllo;
- b) organizzazione dei servizi pubblici di interesse generale di ambito comunale, ivi compresi i servizi di trasporto pubblico comunale;
- c) catasto, ad eccezione delle funzioni mantenute allo Stato dalla normativa vigente;
- d) la pianificazione urbanistica ed edilizia di ambito comunale nonché la partecipazione alla pianificazione territoriale di livello sovracomunale;
- e) attività, in ambito comunale, di pianificazione di protezione civile e di coordinamento dei primi soccorsi;
- f) l'organizzazione e la gestione dei servizi di raccolta, avvio e smaltimento e recupero dei rifiuti urbani e la riscossione dei relativi tributi; (234)
- g) progettazione e gestione del sistema locale dei servizi sociali ed erogazione delle relative prestazioni ai cittadini, secondo quanto previsto dall'articolo 118, quarto comma, della Costituzione;
- h) edilizia scolastica per la parte non attribuita alla competenza delle province, organizzazione e gestione dei servizi scolastici;
- i) polizia municipale e polizia amministrativa locale;
- l) tenuta dei registri di stato civile e di popolazione e compiti in materia di servizi anagrafici nonché in materia di servizi elettorali, nell'esercizio delle funzioni di competenza statale;
- m) i servizi in materia statistica.

## LA MAPPATURA DEI PROCESSI

L'aspetto più importante dell'analisi del contesto interno, oltre alla rilevazione dei dati generali relativi alla struttura e alla dimensione organizzativa, è la mappatura dei processi, che nella individuazione e nell'analisi dei processi organizzativi.

L'obiettivo è che l'intera attività svolta dall'amministrazione venga esaminata al fine di identificare aree che, in ragione della natura e delle peculiarità dell'attività stessa, risultino potenzialmente esposte a rischi corruttivi.

Secondo l'ANAC, nell'analisi dei processi organizzativi è necessario tener conto anche delle attività che un'amministrazione ha esternalizzato ad altre entità pubbliche, private o miste, in quanto il rischio di corruzione potrebbe annidarsi anche in questi processi.

Secondo il PNA, un processo può essere definito come una sequenza di attività interrelate ed interagenti che trasformano delle risorse in un output destinato ad un soggetto interno o esterno all'amministrazione (utente).

La mappatura dei processi si articola in tre fasi:

- 1- identificazione;
- 2- descrizione;
- 3- rappresentazione.

L'identificazione dei processi consiste nello stabilire l'unità di analisi (il processo) e nell'identificazione dell'elenco completo dei processi svolti dall'organizzazione che, nelle fasi successive, dovranno essere accuratamente esaminati e descritti.

In questa fase l'obiettivo è definire la lista dei processi che dovranno essere oggetto di analisi e approfondimento nella successiva fase.

Secondo l'ANAC i processi individuati dovranno fare riferimento a tutta l'attività svolta dall'organizzazione e non solo a quei processi che sono ritenuti (per ragioni varie, non suffragate da una analisi strutturata) a rischio.

Il risultato atteso della prima fase della mappatura è l'identificazione dell'elenco completo dei processi dall'amministrazione.

Secondo gli indirizzi del PNA, i processi identificati sono poi aggregati nelle cosiddette “**aree di rischio**”, intese come raggruppamenti omogenei di processi.

Le aree di rischio possono essere distinte in generali e specifiche:

quelle **generali** sono comuni a tutte le amministrazioni (es. contratti pubblici, acquisizione e gestione del personale);

quelle **specifiche** riguardano la singola amministrazione e dipendono dalle caratteristiche peculiari delle attività da essa svolte.

Il PNA 2019, Allegato n. 1, ha individuato le seguenti “Aree di rischio” per gli enti locali:

1. acquisizione e gestione del personale;
2. affari legali e contenzioso;
3. contratti pubblici;
4. controlli, verifiche, ispezioni e sanzioni;
5. gestione dei rifiuti;
6. gestione delle entrate, delle spese e del patrimonio;
7. governo del territorio;
8. incarichi e nomine;
9. pianificazione urbanistica;
10. provvedimenti ampliativi della sfera giuridica dei destinatari con effetto economico diretto e immediato;
11. provvedimenti ampliativi della sfera giuridica dei destinatari privi di effetto economico diretto e immediato.
12. Altri servizi

La preliminare mappatura dei processi è un requisito indispensabile per la formulazione di adeguate misure di prevenzione e incide sulla qualità complessiva della gestione del rischio.

Una compiuta analisi dei processi consente di identificare i punti più vulnerabili e, dunque, i rischi di corruzione che si generano attraverso le attività svolte dall'amministrazione.

Per la mappatura è fondamentale il coinvolgimento dei responsabili delle strutture organizzative principali.

Data l'approfondita conoscenza da parte di ciascun funzionario dei procedimenti, dei processi e delle attività svolte dal proprio ufficio, sono stati enucleati i processi elencati **nell'all. 1 al PNA, denominato “Mappatura dei processi a catalogo dei rischi”**.

Tali processi, poi, sempre secondo gli indirizzi espressi dal PNA, sono stati brevemente descritti (mediante l'indicazione dell'input, delle attività costitutive il processo, e dell'output finale) e, infine, è stata registrata l'unità organizzativa responsabile del processo stesso.

## VALUTAZIONE E TRATTAMENTO DEL RISCHIO

La valutazione del rischio è una “macro-fase” del processo di gestione del rischio, nel corso della quale il rischio stesso viene “identificato, analizzato e confrontato con gli altri rischi al fine di individuare le priorità di intervento e le possibili misure correttive e preventive (trattamento del rischio)”.

Tale “macro-fase” si compone di tre sub-fasi: identificazione, analisi e ponderazione.

### IDENTIFICAZIONE

Nella fase di identificazione degli “eventi rischiosi” l’obiettivo è individuare comportamenti o fatti, relativi ai processi dell’amministrazione, tramite i quali si concretizza il fenomeno corruttivo.

Secondo l’ANAC, “questa fase è cruciale perché un evento rischioso non identificato non potrà essere gestito e la mancata individuazione potrebbe compromettere l’attuazione di una strategia efficace di prevenzione della corruzione”.

Il coinvolgimento della struttura organizzativa è essenziale. Infatti, i vari responsabili degli uffici, vantando una conoscenza approfondita delle attività, possono facilitare l’identificazione degli eventi rischiosi. Inoltre, è opportuno che il RPCT, “mantenga un atteggiamento attivo, attento a individuare eventi rischiosi che non sono stati rilevati dai responsabili degli uffici e a integrare, eventualmente, il registro (o catalogo) dei rischi”.

Per individuare gli “eventi rischiosi” è necessario: definire l’oggetto di analisi; utilizzare tecniche di identificazione e una pluralità di fonti informative; individuare i rischi e formalizzarli nel PTPCT.

#### **L’oggetto di analisi:**

è l’unità di riferimento rispetto alla quale individuare gli eventi rischiosi.

Dopo la “mappatura”, l’oggetto di analisi può essere: l’intero processo; ovvero le singole attività che compongono ciascun processo.

Secondo l’Autorità, “Tenendo conto della dimensione organizzativa dell’amministrazione, delle conoscenze e delle risorse disponibili, l’oggetto di analisi può essere definito con livelli di analiticità e, dunque, di qualità progressivamente crescenti”.

L’ANAC ritiene che, in ogni caso, il livello minimo di analisi per l’identificazione dei rischi debba essere rappresentato almeno dal “processo”. In tal caso, i processi rappresentativi dell’attività dell’amministrazione “non sono ulteriormente disaggregati in attività”. Tale impostazione metodologica è conforme al principio della “gradualità”.

L’analisi svolta per processi, e non per singole attività che compongono i processi, “è ammissibile per amministrazioni di dimensione organizzativa ridotta o con poche risorse e competenze adeguate allo scopo, ovvero in particolari situazioni di criticità”. “L’impossibilità di realizzare l’analisi a un livello qualitativo più avanzato deve essere adeguatamente motivata nel PTPCT” che deve prevedere la programmazione, nel tempo, del graduale innalzamento del dettaglio dell’analisi.

L’Autorità consente che l’analisi non sia svolta per singole attività anche per i “processi in cui, a seguito di adeguate e rigorose valutazioni già svolte nei precedenti PTPCT, il rischio corruttivo [sia] stato ritenuto basso e per i quali non si siano manifestati, nel frattempo, fatti o situazioni indicative di qualche forma di criticità”. Al contrario, per i processi che abbiano registrato rischi corruttivi elevati, l’identificazione del rischio sarà “sviluppata con un maggior livello di dettaglio, individuando come oggetto di analisi, le singole attività del processo”.

#### **Tecniche e fonti informative:**

per identificare gli eventi rischiosi “è opportuno che ogni amministrazione utilizzi una pluralità di tecniche e prenda in considerazione il più ampio n. possibile di fonti informative”.

Le tecniche applicabili sono molteplici, quali: l’analisi di documenti e di banche dati, l’esame delle segnalazioni, le interviste e gli incontri con il personale, workshop e focus group, confronti con amministrazioni simili (benchmarking), analisi dei casi di corruzione, ecc.

Tenuto conto della dimensione, delle conoscenze e delle risorse disponibili, ogni amministrazione stabilisce le tecniche da utilizzare, indicandole nel PTPCT.

L’ANAC propone, a titolo di esempio, un elenco di fonti informative utilizzabili per individuare eventi rischiosi, quali:

- i risultati dell'analisi del contesto interno e esterno; le risultanze della mappatura dei processi;
- l'analisi di eventuali casi giudiziari e di altri episodi di corruzione o cattiva gestione accaduti in passato, anche in altre amministrazioni o enti simili; incontri con i responsabili o il personale che abbia conoscenza diretta dei processi e quindi delle relative criticità;
- gli esiti del monitoraggio svolto dal RPCT e delle attività di altri organi di controllo interno; le segnalazioni ricevute tramite il "whistleblowing" o attraverso altre modalità;
- le esemplificazioni eventualmente elaborate dall'ANAC per il comparto di riferimento;
- il registro di rischi realizzato da altre amministrazioni, simili per tipologia e complessità organizzativa.

### **Identificazione dei rischi:**

una volta individuati gli eventi rischiosi, questi devono essere formalizzati e documentati nel PTPCT. Secondo l'Autorità, la formalizzazione potrà avvenire tramite un "**registro o catalogo dei rischi**" dove, per ogni oggetto di analisi, processo o attività che sia, è riportata la descrizione di "tutti gli eventi rischiosi che possono manifestarsi".

Per ciascun processo deve essere individuato almeno un evento rischioso.

Nella costruzione del registro l'Autorità ritiene che sia "importante fare in modo che gli eventi rischiosi siano adeguatamente descritti" e che siano "specifici del processo nel quale sono stati rilevati e non generici".

## **ANALISI DEL RISCHIO**

L'analisi del rischio secondo il PNA si prefigge due obiettivi:

- 1- comprendere gli eventi rischiosi, identificati nella fase precedente, attraverso l'esame dei cosiddetti "fattori abilitanti" della corruzione;
- 2- stimare il livello di esposizione al rischio dei processi e delle attività.

### **Fattori abilitanti**

L'analisi è volta a comprendere i "fattori abilitanti" la corruzione, i fattori di contesto che agevolano il verificarsi di comportamenti o fatti di corruzione (che nell'aggiornamento del PNA 2015 erano denominati, più semplicemente, "cause" dei fenomeni di malaffare).

Per ciascun rischio, i fattori abilitanti possono essere molteplici e combinarsi tra loro. L'Autorità propone i seguenti esempi:

- assenza di misure di trattamento del rischio (controlli): si deve verificare se siano già stati predisposti, e con quale efficacia, strumenti di controllo degli eventi rischiosi;
- mancanza di trasparenza;
- eccessiva regolamentazione, complessità e scarsa chiarezza della normativa di riferimento;
- esercizio prolungato ed esclusivo della responsabilità di un processo da parte di pochi o di un unico soggetto;
- scarsa responsabilizzazione interna;
- inadeguatezza o assenza di competenze del personale addetto ai processi;
- inadeguata diffusione della cultura della legalità;
- mancata attuazione del principio di distinzione tra politica e amministrazione.

### **Stima del livello di rischio**

In questa fase si procede alla stima del livello di esposizione al rischio per ciascun oggetto di analisi. Misurare il grado di esposizione al rischio consente di individuare i processi e le attività sui quali concentrare le misure di trattamento e il successivo monitoraggio da parte del RPCT.

Secondo l'ANAC, l'analisi deve svolgersi secondo un criterio generale di "prudenza" poiché è assolutamente necessario "evitare la sottostima del rischio che non permetterebbe di attivare in alcun modo le opportune misure di prevenzione".

L'analisi si sviluppa secondo le sub-fasi seguenti:

1. scegliere l'approccio valutativo;
2. individuare i criteri di valutazione;
3. rilevare i dati e le informazioni;
4. formulare un giudizio sintetico, adeguatamente motivato.

Per stimare l'esposizione ai rischi, l'approccio può essere di tipo qualitativo o quantitativo, oppure un mix tra i due.

**Approccio qualitativo:** l'esposizione al rischio è stimata in base a motivate valutazioni, espresse dai soggetti coinvolti nell'analisi, su specifici criteri. Tali valutazioni, anche se supportate da dati, in genere non prevedono una rappresentazione di sintesi in termini numerici.

**Approccio quantitativo:** nell'approccio di tipo quantitativo si utilizzano analisi statistiche o matematiche per quantificare il rischio in termini numerici.

Secondo l'ANAC, "considerata la natura dell'oggetto di valutazione (rischio di corruzione), per il quale non si dispone, ad oggi, di serie storiche particolarmente robuste per analisi di natura quantitativa, che richiederebbero competenze che in molte amministrazioni non sono presenti, e ai fini di una maggiore sostenibilità organizzativa, si suggerisce di adottare un approccio di tipo qualitativo, dando ampio spazio alla motivazione della valutazione e garantendo la massima trasparenza".

### **Criteri di valutazione**

L'ANAC ritiene che "i criteri per la valutazione dell'esposizione al rischio di eventi corruttivi possono essere tradotti operativamente in **indicatori di rischio** (*key risk indicators*) in grado di fornire delle indicazioni sul livello di esposizione al rischio del processo o delle sue attività componenti".

Per stimare il rischio è necessario definire preliminarmente indicatori del livello di esposizione del processo al rischio di corruzione.

In forza del principio di "gradualità", tenendo conto della dimensione organizzativa, delle conoscenze e delle risorse, gli indicatori possono avere livelli di qualità e di complessità progressivamente crescenti.

L'Autorità ha proposto indicatori comunemente accettati, ampliabili o modificabili da ciascuna amministrazione (PNA 2019, Allegato n. 1).

Gli indicatori sono:

1. **livello di interesse "esterno":** la presenza di interessi rilevanti, economici o meno, e di benefici per i destinatari determina un incremento del rischio;
2. **grado di discrezionalità del decisore interno:** un processo decisionale altamente discrezionale si caratterizza per un livello di rischio maggiore rispetto ad un processo decisionale altamente vincolato;
3. **manifestazione di eventi corruttivi in passato:** se l'attività è stata già oggetto di eventi corruttivi nell'amministrazione o in altre realtà simili, il rischio aumenta poiché quella attività ha caratteristiche che rendono praticabile il malaffare;
4. **trasparenza/opacità del processo decisionale:** l'adozione di strumenti di trasparenza sostanziale, e non solo formale, abbassa il rischio;
5. **livello di collaborazione del responsabile del processo nell'elaborazione, aggiornamento e monitoraggio del piano:** la scarsa collaborazione può segnalare un deficit di attenzione al tema della corruzione o, comunque, determinare una certa opacità sul reale livello di rischio;
6. **grado di attuazione delle misure di trattamento:** l'attuazione di misure di trattamento si associa ad una minore probabilità di fatti corruttivi.

Tutti gli indicatori suggeriti dall'ANAC sono stati utilizzati per valutare il rischio nel presente PTPCT. I risultati dell'analisi sono stati riportati nelle schede allegate, denominate "**Analisi dei rischi**" (**Allegato A**).

### **Rilevazione dei dati e delle informazioni**

La rilevazione di dati e informazioni necessari ad esprimere un giudizio motivato sugli indicatori di rischio, di cui al paragrafo precedente, "deve essere coordinata dal RPCT".

Il PNA prevede che le informazioni possano essere "rilevate da soggetti con specifiche competenze o adeguatamente formati", oppure attraverso modalità di autovalutazione da parte dei responsabili degli uffici coinvolti nello svolgimento del processo.

Qualora si applichi l'autovalutazione, il RPCT deve vagliare le stime dei responsabili per analizzarne la ragionevolezza ed evitare la sottostima delle stesse, secondo il principio della "prudenza".

Le valutazioni devono essere suffragate dalla "motivazione del giudizio espresso", fornite di "evidenze a supporto" e sostenute da "dati oggettivi, salvo documentata indisponibilità degli stessi" (Allegato n. 1, Part. 4.2, pag. 29).

L'ANAC ha suggerito i seguenti "dati oggettivi":

1. i dati sui precedenti giudiziari e disciplinari a carico dei dipendenti, fermo restando che le fattispecie da considerare sono le sentenze definitive, i procedimenti in corso, le citazioni a

giudizio relativi a: reati contro la PA; falso e truffa, con particolare riferimento alle truffe aggravate alla PA (artt. 640 e 640-bis CP); procedimenti per responsabilità contabile; ricorsi in tema di affidamento di contratti);

2. le segnalazioni pervenute: whistleblowing o altre modalità, reclami, indagini di customer satisfaction, ecc.;
3. ulteriori dati in possesso dell'amministrazione (ad esempio: rassegne stampa, ecc.).

Infine, l'Autorità ha suggerito di "programmare adeguatamente l'attività di rilevazione individuando nel PTPCT tempi e responsabilità" e, laddove sia possibile, consiglia "di avvalersi di strumenti e soluzioni informatiche idonee a facilitare la rilevazione, l'elaborazione e la trasmissione dei dati e delle informazioni necessarie" (Allegato n. 1, pag. 30).

### Misurazione del rischio

In questa fase, per ogni oggetto di analisi si procede alla misurazione degli indicatori di rischio.

L'ANAC sostiene che sarebbe "opportuno privilegiare un'analisi di tipo qualitativo, accompagnata da adeguate documentazioni e motivazioni rispetto ad un'impostazione quantitativa che prevede l'attribuzione di punteggi".

Se la misurazione degli indicatori di rischio viene svolta con metodologia "qualitativa" è possibile applicare una scala di valutazione di tipo ordinale: alto, medio, basso.

"Ogni misurazione deve essere adeguatamente motivata alla luce dei dati e delle evidenze raccolte" (PNA 2019, Allegato n. 1, pag. 30).

Attraverso la misurazione dei singoli indicatori si dovrà pervenire alla valutazione complessiva del livello di rischio. Il valore complessivo ha lo scopo di fornire una "misurazione sintetica" e, anche in questo caso, potrà essere usata la scala di misurazione ordinale (basso, medio, alto).

L'ANAC, quindi, raccomanda quanto segue:

qualora, per un dato processo, siano ipotizzabili più eventi rischiosi con un diverso livello di rischio, "si raccomanda di far riferimento al valore più alto nello stimare l'esposizione complessiva del rischio";

evitare che la valutazione sia data dalla media dei singoli indicatori; è necessario "far prevalere il giudizio qualitativo rispetto ad un mero calcolo matematico".

In ogni caso, vige il principio per cui "ogni misurazione deve essere adeguatamente motivata alla luce dei dati e delle evidenze raccolte".

Come da PNA, **l'analisi del presente PTPCT è stata svolta con metodologia di tipo qualitativo ed è stata applicata una scala ordinale** di maggior dettaglio rispetto a quella suggerita dal PNA (basso, medio, alto):

<b>Livello di rischio</b>	<b>Sigla corrispondente</b>
Rischio quasi nullo	N
Rischio molto basso	B-
Rischio basso	B
Rischio moderato	M
Rischio alto	A
Rischio molto alto	A+
Rischio altissimo	A++

I risultati della misurazione sono riportati nelle schede allegate, denominate "**Analisi dei rischi**" (**Allegato A**). Nella colonna denominata "**Valutazione complessiva**" è indicata la misurazione di sintesi di ciascun oggetto di analisi.

Tutte le valutazioni sono supportate da una chiara e sintetica motivazioni esposta nell'ultima colonna a destra ("**Motivazione**") nelle suddette schede (**Allegato A**).

Le valutazioni, per quanto possibile, sono sostenute dai "dati oggettivi" in possesso dell'ente (PNA, Allegato n. 1, Part. 4.2, pag. 29).

### PONDERAZIONE

La ponderazione del rischio è l'ultimo step della macro-fase di valutazione del rischio.

Il fine della ponderazione è di “agevolare, sulla base degli esiti dell’analisi del rischio, i processi decisionali riguardo a quali rischi necessitano un trattamento e le relative priorità di attuazione” (Allegato n. 1, Par. 4.3, pag. 31).

Nella fase di ponderazione si stabiliscono:

1. le azioni da intraprendere per ridurre il grado di rischio;
2. le priorità di trattamento, considerando gli obiettivi dell’organizzazione e il contesto in cui la stessa opera, attraverso il loro confronto.

Per quanto concerne le **azioni**, al termine della valutazione del rischio devono essere soppesate diverse opzioni per ridurre l’esposizione di processi e attività alla corruzione.

“La ponderazione del rischio può anche portare alla decisione di non sottoporre ad ulteriore trattamento il rischio, ma di limitarsi a mantenere attive le misure già esistenti”.

Un concetto essenziale per decidere se attuare nuove azioni è quello di “rischio residuo” che consiste nel rischio che permane una volta che le misure di prevenzione siano state correttamente attuate.

L’attuazione delle azioni di prevenzione deve avere come obiettivo la riduzione del rischio residuo ad un livello quanto più prossimo allo zero. Ma il rischio residuo non potrà mai essere del tutto azzerato in quanto, anche in presenza di misure di prevenzione, la probabilità che si verifichino fenomeni di malaffare non potrà mai essere del tutto annullata.

Per quanto concerne la definizione delle **priorità** di trattamento, nell’impostare le azioni di prevenzione si dovrà tener conto del livello di esposizione al rischio e “procedere in ordine via via decrescente”, iniziando dalle attività che presentano un’esposizione più elevata fino ad arrivare al trattamento di quelle con un rischio più contenuto.

## TRATTAMENTO DEL RISCHIO

Il trattamento del rischio è la fase finalizzata ad individuare i correttivi e le modalità più idonee a prevenire i rischi, sulla base delle priorità emerse in sede di valutazione degli eventi rischiosi.

In tale fase si progetta l’attuazione di misure specifiche e puntuali, prevedendo scadenze ragionevoli in base alle priorità rilevate e alle risorse disponibili.

L’individuazione delle misure deve essere impostata avendo cura di contemperare anche la sostenibilità della fase di controllo e di monitoraggio delle misure stesse, onde evitare la pianificazione di misure astratte e non attuabili.

Le misure possono essere classificate in “**generali**” e “**specifiche**”.

**Misure generali:** misure che intervengono in maniera trasversale sull’intera amministrazione e si caratterizzano per la loro incidenza sul sistema complessivo della prevenzione della corruzione.

**Misure specifiche:** sono misure agiscono in maniera puntuale su alcuni specifici rischi individuati in fase di valutazione del rischio e si caratterizzano dunque per l’incidenza su problemi specifici.

L’individuazione e la programmazione di misure per la prevenzione della corruzione rappresentano la parte essenziale del PTPCT. Tutte le attività precedenti sono di ritenersi propedeutiche all’identificazione e alla progettazione delle misure che sono, quindi, la parte fondamentale del PTPCT. È pur vero, tuttavia, che in assenza di un’adeguata analisi propedeutica, l’attività di identificazione e progettazione delle misure di prevenzione può rivelarsi inadeguata.

In conclusione, il trattamento del rischio:

è il processo in cui si individuano le misure idonee a prevenire il rischio corruttivo cui l’organizzazione è esposta;

si programmano le modalità della loro attuazione.

## INDIVIDUAZIONE DELLE MISURE

Il primo step del trattamento del rischio ha l’obiettivo di identificare le misure di prevenzione della corruzione, in funzione delle criticità rilevate in sede di analisi. L’amministrazione deve individuare le misure più idonee a prevenire i rischi, in funzione del livello dei rischi e dei loro fattori abilitanti.

L’obiettivo, di questa prima fase del trattamento, è di individuare, per quei rischi (e attività del processo cui si riferiscono) ritenuti prioritari, l’elenco delle possibili misure di prevenzione della corruzione abbinate a tali rischi.

Il PNA suggerisce le misure seguenti:

controllo;  
trasparenza;  
definizione e promozione dell'etica e di standard di comportamento;  
regolamentazione;  
semplificazione;  
formazione;  
sensibilizzazione e partecipazione;  
rotazione;  
segnalazione e protezione;  
disciplina del conflitto di interessi;  
regolazione dei rapporti con i "rappresentanti di interessi particolari" (lobbies).

L'individuazione delle misure non deve essere astratta e generica.

L'indicazione della mera categoria della misura non può, in alcun modo, assolvere al compito di individuare la misura (sia essa generale o specifica) che si intende attuare.

E' necessario indicare chiaramente la misura puntuale che l'amministrazione ha individuato ed intende attuare.

Le misure suggerite dal PNA possono essere sia di tipo "generale" che di tipo "specifico".

A titolo esemplificativo, una misura di trasparenza, può essere programmata sia come misura "generale", che "specifico". E' generale quando insiste trasversalmente sull'organizzazione, al fine di migliorare complessivamente la trasparenza dell'azione amministrativa (es. la corretta e puntuale applicazione del d.lgs. 33/2013). Invece, è di tipo specifico, se in risposta a specifici problemi di scarsa trasparenza, rilevati tramite l'analisi del rischio, si impongono modalità per rendere trasparenti singoli processi giudicati "opachi" e maggiormente fruibili le informazioni sugli stessi.

Con riferimento alle principali categorie di misure, l'ANAC ritiene particolarmente importanti quelle relative alla semplificazione e sensibilizzazione interna in quanto, ad oggi, ancora poco utilizzate.

La semplificazione, in particolare, è utile laddove l'analisi del rischio abbia evidenziato che i fattori abilitanti i rischi del processo siano una regolamentazione eccessiva o non chiara, tali da generare una forte asimmetria informativa tra il cittadino e colui che ha la responsabilità del processo.

Ciascuna misura dovrebbe disporre dei requisiti seguenti:

**1- presenza ed adeguatezza di misure o di controlli specifici pre-esistenti sul rischio individuato e sul quale si intende adottare misure di prevenzione della corruzione:**

per evitare la stratificazione di misure che possano rimanere inapplicate, prima dell'identificazione di nuove misure, è necessaria un'analisi sulle eventuali misure previste nei Piani precedenti e su eventuali controlli già esistenti per valutarne il livello di attuazione e l'adeguatezza rispetto al rischio e ai suoi fattori abilitanti.

Solo in caso contrario occorre identificare nuove misure. In caso di misure già esistenti e non attuate, la priorità è la loro attuazione, mentre in caso di inefficacia occorre identificarne le motivazioni.

**2- Capacità di neutralizzazione dei fattori abilitanti il rischio:**

l'identificazione della misura deve essere la conseguenza logica dell'adeguata comprensione dei fattori abilitanti l'evento rischioso; se l'analisi del rischio ha evidenziato che il fattore abilitante in un dato processo è connesso alla carenza dei controlli, la misura di prevenzione dovrà incidere su tale aspetto e potrà essere, ad esempio, l'attivazione di una nuova procedura di controllo o il rafforzamento di quelle già presenti.

In questo stesso esempio, avrà poco senso applicare per questo evento rischioso la rotazione del personale dirigenziale perché, anche ammesso che la rotazione fosse attuata, non sarebbe in grado di incidere sul fattore abilitante l'evento rischioso (che è appunto l'assenza di strumenti di controllo).

**3- Sostenibilità economica e organizzativa delle misure:**

l'identificazione delle misure è correlata alla capacità di attuazione da parte delle amministrazioni; se fosse ignorato quest'aspetto, il PTPCT finirebbe per essere poco realistico; pertanto, sarà necessario rispettare due condizioni:

- a) per ogni evento rischioso rilevante, e per ogni processo organizzativo significativamente esposto al rischio, deve essere prevista almeno una misura di prevenzione potenzialmente efficace;
- b) deve essere data preferenza alla misura con il miglior rapporto costo/efficacia.

**4- Adattamento alle caratteristiche specifiche dell'organizzazione:**

l'identificazione delle misure di prevenzione non può essere un elemento indipendente dalle caratteristiche organizzative.



Per questa ragione, il PTPCT dovrebbe contenere un numero significativo di misure, in maniera tale da consentire la personalizzazione della strategia di prevenzione della corruzione sulla base delle esigenze peculiari di ogni singola amministrazione.

Come le fasi precedenti, anche l'individuazione delle misure deve avvenire con il coinvolgimento della struttura organizzativa, recependo le indicazioni dei soggetti interni interessati (responsabili e addetti ai processi), ma anche promuovendo opportuni canali di ascolto degli stakeholder.

Le misure sono state puntualmente indicate e descritte nelle schede allegate denominate "**Individuazione e programmazione delle misure**" (**Allegato B**).

Le misure sono elencate e descritte nella **colonna E** delle suddette schede.

**Per ciascun oggetto analisi è stata individuata e programmata almeno una misura di contrasto o prevenzione, secondo il criterio suggerito dal PNA del "miglior rapporto costo/efficacia".**

Le principali misure, inoltre, sono state ripartite per singola "area di rischio" (**Allegato C**).

## PROGRAMMAZIONE DELLE MISURE

La seconda parte del trattamento del rischio ha l'obiettivo di programmare adeguatamente e operativamente le misure di prevenzione della corruzione.

La programmazione delle misure rappresenta un contenuto fondamentale del PTPCT in assenza del quale il Piano risulterebbe privo dei requisiti di cui all'art. 1, comma 5 lett. a) della legge 190/2012.

La programmazione delle misure consente di creare una rete di responsabilità diffusa rispetto a definizione ed attuazione della strategia di prevenzione della corruzione, principio chiave perché tale strategia diventi parte integrante dell'organizzazione e non diventi fine a sé stessa.

Secondo il PNA, la programmazione delle misure deve essere realizzata considerando i seguenti elementi descrittivi:

### **fasi o modalità di attuazione della misura:**

laddove la misura sia particolarmente complessa e necessiti di varie azioni per essere adottata e presuppone il coinvolgimento di più attori, ai fini di una maggiore responsabilizzazione dei vari soggetti coinvolti, appare opportuno indicare le diverse fasi per l'attuazione, cioè l'indicazione dei vari passaggi con cui l'amministrazione intende adottare la misura.

### **Tempistica di attuazione della misura o delle sue fasi:**

la misura deve essere scadenziata nel tempo;

ciò consente ai soggetti che sono chiamati ad attuarla, così come ai soggetti chiamati a verificarne l'effettiva adozione (in fase di monitoraggio), di programmare e svolgere efficacemente tali azioni nei tempi previsti;

### **Responsabilità connesse all'attuazione della misura:**

volendo responsabilizzare tutta la struttura organizzativa, e dal momento che diversi uffici possono concorrere nella realizzazione di una o più fasi di adozione delle misure, occorre indicare chiaramente quali sono i responsabili dell'attuazione della singola misura, al fine di evitare fraintendimenti sulle azioni da compiere per la messa in atto della strategia di prevenzione della corruzione.

### **Indicatori di monitoraggio e valori attesi:**

per poter agire tempestivamente su una o più delle variabili sopra elencate definendo i correttivi adeguati e funzionali alla corretta attuazione delle misure.

Secondo l'ANAC, tenuto conto dell'impatto organizzativo, identificazione e programmazione delle misure devono avvenire con il più ampio coinvolgimento dei soggetti cui spetta la responsabilità dell'attuazione delle misure stesse, anche al fine di stabilire le modalità più adeguate.

Il PTPCT carente di misure adeguatamente programmate (con chiarezza, articolazione di responsabilità, articolazione temporale, verificabilità effettiva attuazione, verificabilità efficacia), risulterebbe mancante del contenuto essenziale previsto dalla legge.

Il RPCT, dopo aver individuato misure generali e misure specifiche (elencate e descritte nelle schede allegate denominate "**Individuazione e programmazione delle misure**" - **Allegato B**), ha

provveduto alla programmazione temporale dell'attuazione medesime, fissando anche le modalità di attuazione.

Il tutto è descritto per ciascun oggetto di analisi nella colonna F ("Programmazione delle misure") delle suddette schede alle quali si rinvia.

## TRASPARENZA SOSTANZIALE E ACCESSO CIVICO

### TRASPARENZA

La trasparenza è la misura cardine dell'intero impianto anticorruzione delineato dal legislatore della legge 190/2012.

Secondo l'art. 1 del d.lgs. 33/2013, rinnovato dal d.lgs. 97/2016: "La trasparenza è intesa come **accessibilità totale dei dati e documenti detenuti dalle pubbliche amministrazioni**, allo scopo di tutelare i diritti dei cittadini, promuovere la partecipazione degli interessati all'attività amministrativa e favorire forme diffuse di controllo sul perseguimento delle funzioni istituzionali e sull'utilizzo delle risorse pubbliche."

La trasparenza è attuata principalmente attraverso la pubblicazione dei dati e delle informazioni elencate dalla legge sul sito web nella sezione "Amministrazione trasparente".

### ACCESSO CIVICO E TRASPARENZA

Il d.lgs. 33/2013, comma 1 dell'art. 5, prevede: "L'obbligo previsto dalla normativa vigente in capo alle pubbliche amministrazioni di pubblicare documenti, informazioni o dati comporta il diritto di chiunque di richiedere i medesimi, nei casi in cui sia stata omessa la loro pubblicazione" (**accesso civico semplice**).

Mentre il comma 2, dello stesso art. 5: "Allo scopo di favorire forme diffuse di controllo sul perseguimento delle funzioni istituzionali e sull'utilizzo delle risorse pubbliche e di promuovere la partecipazione al dibattito pubblico, chiunque ha diritto di accedere ai dati e ai documenti detenuti dalle pubbliche amministrazioni, ulteriori rispetto a quelli oggetto di pubblicazione" obbligatoria ai sensi del d.lgs. 33/2013 (**accesso civico generalizzato**).

La norma attribuisce ad ogni cittadino il libero accesso ai dati elencati dal d.lgs. 33/2013, oggetto di pubblicazione obbligatoria, ed estende l'accesso civico ad ogni altro dato e documento rispetto a quelli da pubblicare in "Amministrazione trasparente".

L'accesso civico "generalizzato" investe ogni documento, ogni dato ed ogni informazione delle pubbliche amministrazioni. L'accesso civico incontra quale unico limite "la tutela di interessi giuridicamente rilevanti" secondo la disciplina del nuovo art. 5-bis.

Lo scopo dell'accesso generalizzato è quello "di favorire forme diffuse di controllo sul perseguimento delle funzioni istituzionali e sull'utilizzo delle risorse pubbliche e di promuovere la partecipazione al dibattito pubblico".

L'esercizio dell'accesso civico, semplice o generalizzato, "non è sottoposto ad alcuna limitazione quanto alla legittimazione soggettiva del richiedente". Chiunque può esercitarlo, "anche indipendentemente dall'essere cittadino italiano o residente nel territorio dello Stato" come precisato dall'ANAC nell'allegato della deliberazione 1309/2016 (a pagina 28).

Nei paragrafi 2.2. e 2.3 delle Linee Guida (deliberazione ANAC n. 1309 del 28 dicembre 2016) l'Autorità anticorruzione ha fissato le differenze tra accesso civico semplice, accesso civico generalizzato ed accesso documentale normato dalla legge 241/1990.

Il nuovo accesso "generalizzato" non ha sostituito l'accesso civico "semplice" disciplinato dal decreto trasparenza prima delle modifiche apportate dal "Foa" (d.lgs. 97/2016).

L'accesso civico semplice è attivabile per atti, documenti e informazioni oggetto di pubblicazione obbligatoria e "costituisce un rimedio alla mancata osservanza degli obblighi di pubblicazione imposti dalla legge, sovrapponendo al dovere di pubblicazione, il diritto del privato di accedere ai documenti, dati e informazioni interessati dall'inadempienza" (ANAC deliberazione 1309/2016 pag. 6).

L'accesso generalizzato, invece, "si delinea come affatto autonomo ed indipendente da presupposti obblighi di pubblicazione e come espressione, invece, di una libertà che incontra, quali unici limiti, da una parte, il rispetto della tutela degli interessi pubblici o privati indicati all'art. 5 bis, commi 1 e 2, e dall'altra, il rispetto delle norme che prevedono specifiche esclusioni (art. 5 bis, comma 3)".

La deliberazione 1309/2016 precisa anche le differenze tra accesso civico e diritto di accedere agli atti amministrativi secondo la legge 241/1990.

L'ANAC sostiene che l'accesso generalizzato debba essere tenuto distinto dalla disciplina dell'accesso "documentale" di cui agli articoli 22 e seguenti della legge sul procedimento amministrativo.

La finalità dell'accesso documentale è ben differente da quella dell'accesso generalizzato. E' quella di porre "i soggetti interessati in grado di esercitare al meglio le facoltà - partecipative o oppositive e difensive - che l'ordinamento attribuisce loro a tutela delle posizioni giuridiche qualificate di cui sono titolari".

Dal punto di vista soggettivo, il richiedente deve dimostrare di essere titolare di un "interesse diretto, concreto e attuale, corrispondente ad una situazione giuridicamente tutelata e collegata al documento al quale è chiesto l'accesso".

La legge 241/1990 esclude perentoriamente l'utilizzo del diritto d'accesso documentale per sottoporre l'amministrazione a un controllo generalizzato, l'accesso generalizzato, al contrario, è riconosciuto dal legislatore proprio "allo scopo di favorire forme diffuse di controllo sul perseguimento delle funzioni istituzionali e sull'utilizzo delle risorse pubbliche e di promuovere la partecipazione al dibattito pubblico".

"Dunque, l'accesso agli atti di cui alla l. 241/1990 continua certamente a sussistere, ma parallelamente all'accesso civico (generalizzato e non), operando sulla base di norme e presupposti diversi" (ANAC deliberazione 1309/2016 pag. 7).

Nel caso dell'accesso documentale della legge 241/1990 la tutela può consentire "un accesso più in profondità a dati pertinenti", mentre nel caso dell'accesso generalizzato le esigenze di controllo diffuso del cittadino possono "consentire un accesso meno in profondità (se del caso, in relazione all'operatività dei limiti) ma più esteso, avendo presente che l'accesso in questo caso comporta, di fatto, una larga conoscibilità (e diffusione) di dati, documenti e informazioni".

L'Autorità ribadisce la netta preferenza dell'ordinamento per la trasparenza dell'attività amministrativa: "la conoscibilità generalizzata degli atti diviene la regola, temperata solo dalla previsione di eccezioni poste a tutela di interessi (pubblici e privati) che possono essere lesi o pregiudicati dalla rivelazione di certe informazioni". Quindi, prevede "ipotesi residuali in cui sarà possibile, ove titolari di una situazione giuridica qualificata, accedere ad atti e documenti per i quali è invece negato l'accesso generalizzato".

L'Autorità, "considerata la notevole innovatività della disciplina dell'accesso generalizzato, che si aggiunge alle altre tipologie di accesso", suggerisce alle amministrazioni ed ai soggetti tenuti all'applicazione del decreto trasparenza l'adozione, "anche nella forma di un regolamento interno sull'accesso, di una disciplina che fornisca un quadro organico e coordinato dei profili applicativi relativi alle tre tipologie di accesso, con il fine di dare attuazione al nuovo principio di trasparenza introdotto dal legislatore e di evitare comportamenti disomogenei tra uffici della stessa amministrazione".

La disciplina regolamentare dovrebbe prevedere: una parte dedicata alla disciplina dell'accesso documentale di cui alla legge 241/1990; una seconda parte dedicata alla disciplina dell'accesso civico "semplice" connesso agli obblighi di pubblicazione; una terza parte sull'accesso generalizzato. Riguardo a quest'ultima sezione, l'ANAC consiglia di "**disciplinare gli aspetti procedurali interni** per la gestione delle richieste di accesso generalizzato".

In sostanza, si tratterebbe di:

individuare gli uffici competenti a decidere sulle richieste di accesso generalizzato;  
disciplinare la procedura per la valutazione, caso per caso, delle richieste di accesso.

Del diritto all'accesso civico è stata data ampia informazione sul sito dell'ente. A norma del d.lgs. 33/2013 in "Amministrazione trasparente" sono pubblicati:

- le modalità per l'esercizio dell'accesso civico;
- il nominativo del responsabile della trasparenza al quale presentare la richiesta d'accesso civico con l'indicazione dei relativi recapiti telefonici e delle caselle di posta elettronica istituzionale;

I dipendenti sono stati appositamente formati su contenuto e modalità d'esercizio dell'accesso civico, nonché sulle differenze rispetto al diritto d'accesso documentale di cui alla legge 241/1990.

## **TRASPARENZA E PRIVACY**

Dal 25/5/2018 è in vigore il Regolamento (UE) 2016/679 del Parlamento Europeo e del Consiglio del 27 aprile 2016 "relativo alla protezione delle persone fisiche con riguardo al trattamento dei dati personali, nonché alla libera circolazione di tali dati e che abroga la direttiva 95/46/CE (Regolamento generale sulla protezione dei dati)" (di seguito RGPD).

Inoltre, dal 19/9/2018, è vigente il d.lgs. 101/2018 che ha adeguato il Codice in materia di protezione dei dati personali (il d.lgs. 196/2003) alle disposizioni del suddetto Regolamento (UE) 2016/679.

L'art. 2-ter del d.lgs. 196/2003, introdotto dal d.lgs. 101/2018 (in continuità con il previgente art. 19 del Codice) dispone che la base giuridica per il trattamento di dati personali, effettuato per l'esecuzione di un compito di interesse pubblico o connesso all'esercizio di pubblici poteri, "è costituita esclusivamente da una norma di legge o, nei casi previsti dalla legge, di regolamento"

Il comma 3 del medesimo art. 2-ter stabilisce che "la diffusione e la comunicazione di dati personali, trattati per l'esecuzione di un compito di interesse pubblico o connesso all'esercizio di pubblici poteri, a soggetti che intendono trattarli per altre finalità sono ammesse unicamente se previste ai sensi del comma 1".

Il regime normativo per il trattamento di dati personali da parte dei soggetti pubblici è, quindi, rimasto sostanzialmente inalterato restando fermo il principio che esso è consentito unicamente se ammesso da una norma di legge o di regolamento.

Pertanto, occorre che le pubbliche amministrazioni, prima di mettere a disposizione sui propri siti web istituzionali dati e documenti (in forma integrale o per estratto, ivi compresi gli allegati) contenenti dati personali, verifichino che la disciplina in materia di trasparenza contenuta nel d.lgs. 33/2013 o in altre normative, anche di settore, preveda l'obbligo di pubblicazione.

L'attività di pubblicazione dei dati sui siti web per finalità di trasparenza, anche se effettuata in presenza di idoneo presupposto normativo, deve avvenire nel rispetto di tutti i principi applicabili al trattamento dei dati personali contenuti all'art. 5 del Regolamento (UE) 2016/679.

Assumono rilievo i principi di adeguatezza, pertinenza e limitazione a quanto necessario rispetto alle finalità per le quali i dati personali sono trattati («minimizzazione dei dati») (par. 1, lett. c) e quelli di esattezza e aggiornamento dei dati, con il conseguente dovere di adottare tutte le misure ragionevoli per cancellare o rettificare tempestivamente i dati inesatti rispetto alle finalità per le quali sono trattati (par. 1, lett. d).

Il medesimo d.lgs. 33/2013 all'art. 7 bis, comma 4, dispone inoltre che "nei casi in cui norme di legge o di regolamento prevedano la pubblicazione di atti o documenti, le pubbliche amministrazioni provvedono a rendere non intelligibili i dati personali non pertinenti o, se sensibili o giudiziari, non indispensabili rispetto alle specifiche finalità di trasparenza della pubblicazione".

Si richiama anche quanto previsto all'art. 6 del d.lgs. 33/2013 rubricato "Qualità delle informazioni" che risponde alla esigenza di assicurare esattezza, completezza, aggiornamento e adeguatezza dei dati pubblicati.

Ai sensi della normativa europea, il Responsabile della Protezione dei Dati (RPD) svolge specifici compiti, anche di supporto, per tutta l'amministrazione essendo chiamato a informare, fornire consulenza e sorvegliare in relazione al rispetto degli obblighi derivanti della normativa in materia di protezione dei dati personali (art. 39 del RGPD).

## **ORGANIZZAZIONE**

Data la struttura organizzativa dell'ente, non è possibile individuare un unico ufficio per la gestione di tutti i dati e le informazioni da registrare in "Amministrazione Trasparente".

Il Responsabile anticorruzione e per la trasparenza: coordina, sovrintende e accerta la tempestiva pubblicazione da parte di ciascun ufficio; assicura la completezza, la chiarezza e l'aggiornamento delle informazioni.

L'adempimento degli obblighi di trasparenza e pubblicazione previsti dal d.lgs. 33/2013 e dal presente programma, sono oggetto di controllo successivo di regolarità amministrativa come normato dall'art. 147-bis, commi 2 e 3, del TUEL e dal regolamento sui controlli interni approvato dall'organo consiliare con deliberazione n. 2 del 07/03/2013.

## ALTRI CONTENUTI DEL PTPCT

### FORMAZIONE IN TEMA DI ANTICORRUZIONE

La formazione finalizzata a prevenire e contrastare fenomeni di corruzione viene strutturata su due livelli:

- 1- **livello generale**, rivolto a tutti i dipendenti, riguarda l'aggiornamento delle competenze (approccio contenutistico) e le tematiche dell'etica e della legalità (approccio valoriale);
- 2- **livello specifico**, rivolto al responsabile della prevenzione, ai referenti, ai componenti degli organismi di controllo, ai dirigenti e funzionari addetti alle aree a rischio: riguarda le politiche, i programmi e i vari strumenti utilizzati per la prevenzione e tematiche settoriali, in relazione al ruolo svolto da ciascun soggetto nell'amministrazione.

La formazione in tema di anticorruzione viene erogata a tutti i dipendenti (che siano allocati in area rischio almeno medio) mediante corsi di formazione e/o aggiornamento in sede e/o on-line da tenersi con frequenza almeno annuale.

Alla formazione in tema di anticorruzione saranno dedicate non meno di due ore annue per ciascun dipendente.

Si demanda al Responsabile per la prevenzione della corruzione il compito di individuare, di concerto con i responsabili di settore, i collaboratori cui somministrare formazione in materia di prevenzione della corruzione e trasparenza.

### CODICE DI COMPORTAMENTO

In attuazione dell'art. 54 del d.lgs. 165/2001 e smi, il 16 aprile 2013 è stato emanato il DPR 62/2013, il Regolamento recante il codice di comportamento dei dipendenti pubblici.

Il comma 3 dell'art. 54 del d.lgs. 165/2001, dispone che ciascuna amministrazione elabori un proprio Codice di comportamento "con procedura aperta alla partecipazione e previo parere obbligatorio del proprio organismo indipendente di valutazione".

Questo ente dispone del proprio Codice di comportamento approvato con deliberazione della Giunta Comunale n. 46 del 12/07/2016.

Riguardo ai meccanismi di denuncia delle violazioni del codice trova piena applicazione l'art. 55-bis comma 3 del d.lgs. 165/2001 e smi in materia di segnalazione all'ufficio competente per i procedimenti disciplinari.

L'ANAC il 19/2/2020 ha licenziato le "**Linee guida in materia di Codici di comportamento delle amministrazioni pubbliche**" (deliberazione n. 177 del 19/2/2020).

Al Paragrafo 6, rubricato "Collegamenti del codice di comportamento con il PTPCT", l'Autorità precisa che "tra le novità della disciplina sui codici di comportamento, una riguarda lo stretto collegamento che deve sussistere tra i codici e il PTPCT di ogni amministrazione".

Secondo l'Autorità, oltre alle misure anticorruzione di "tipo oggettivo" del PTPCT, il legislatore dà spazio anche a quelle di "tipo soggettivo" che ricadono sul singolo funzionario nello svolgimento delle attività e che sono anche declinate nel codice di comportamento che l'amministrazione è tenuta ad adottare.

Intento del legislatore è quello di delineare in ogni amministrazione un sistema di prevenzione della corruzione che ottimizzi tutti gli strumenti di cui l'amministrazione dispone, mettendone in relazione i contenuti.

Ciò comporta che nel definire le misure oggettive di prevenzione della corruzione (a loro volta coordinate con gli obiettivi di performance cfr. PNA 2019, Parte II, Paragrafo 8) occorre parallelamente individuare i doveri di comportamento che possono contribuire, sotto il profilo soggettivo, alla piena realizzazione delle suddette misure.

Analoghe indicazioni l'amministrazione può trarre dalla valutazione sull'attuazione delle misure stesse, cercando di comprendere se e dove sia possibile rafforzare il sistema con doveri di comportamento.

Tale stretta connessione è confermata da diverse previsioni normative. Il fatto stesso che l'art. 54 del d.lgs. 165/2001 sia stato inserito nella legge 190/2012 "è indice della volontà del legislatore di considerare necessario che l'analisi dei comportamenti attesi dai dipendenti pubblici sia frutto della stessa analisi organizzativa e di risk assessment propria dell'elaborazione del PTPCT".

Inoltre, sempre l'art. 54, comma 3, del d.lgs. 165/2001 prevede la responsabilità disciplinare per violazione dei doveri contenuti nel codice di comportamento, ivi inclusi i doveri relativi all'attuazione del PTPCT.

Il codice nazionale inserisce, infatti, tra i doveri che i destinatari del codice sono tenuti a rispettare quello dell'osservanza delle prescrizioni del PTPCT (art. 8) e stabilisce che l'ufficio procedimenti disciplinari, tenuto a vigilare sull'applicazione dei codici di comportamento, debba conformare tale attività di vigilanza alle eventuali previsioni contenute nei PTPCT.

I piani e i codici, inoltre, sono trattati unitariamente sotto il profilo sanzionatorio nell'art. 19, comma 5, del DL 90/2014. In caso di mancata adozione, per entrambi, è prevista una stessa sanzione pecuniaria irrogata dall'ANAC.

L'Autorità, pertanto, **ha ritenuto, in analogia a quanto previsto per il PTPC, che la predisposizione del codice di comportamento spetti al RPCT.**

Si consideri altresì che a tale soggetto la legge assegna il compito di curare la diffusione e l'attuazione di entrambi gli strumenti.

Tutto quanto sopra consente di ritenere che nell'adozione del codice di comportamento l'analisi dei comportamenti attesi debba essere effettuata considerando il diverso livello di esposizione degli uffici al rischio di corruzione, come individuato nel PTPCT.

Il fine è quello di correlare, per quanto ritenuto opportuno, i doveri di comportamento dei dipendenti alle misure di prevenzione della corruzione previste nel piano medesimo.

In questa ottica è indispensabile che il RPCT in fase di predisposizione del codice sia supportato da altri soggetti dell'amministrazione per individuare le ricadute delle misure di prevenzione della corruzione in termini di doveri di comportamento. Vale a dire che è opportuno valutare se le principali misure siano o meno assistite da doveri di comportamento al fine di garantirne l'effettiva attuazione. Resta fermo che i due strumenti - PTPCT e codici di comportamento - si muovono con effetti giuridici tra loro differenti. Le misure declinate nel PTPCT sono, come sopra detto, di tipo oggettivo e incidono sull'organizzazione dell'amministrazione. I doveri declinati nel codice di comportamento operano, invece, sul piano soggettivo in quanto sono rivolti a chi lavora nell'amministrazione ed incidono sul rapporto di lavoro del funzionario, con possibile irrogazione, tra l'altro, di sanzioni disciplinari in caso di violazione.

Anche sotto il profilo temporale si evidenzia che mentre il PTPCT è adottato dalle amministrazioni ogni anno ed è valido per il successivo triennio, i codici di amministrazioni sono tendenzialmente stabili nel tempo, salve le integrazioni o le modifiche dovute all'insorgenza di ripetuti fenomeni di cattiva amministrazione che rendono necessaria la rivisitazione di specifici doveri di comportamento in specifiche aree o processi a rischio.

È, infatti, importante che il sistema di valori e comportamenti attesi in un'amministrazione si consolidi nel tempo e sia così in grado di orientare il più chiaramente possibile i destinatari del codice. Se i cambiamenti fossero frequenti si rischierebbe di vanificare lo scopo della norma.

E' poi rimessa alla scelta discrezionale di ogni amministrazione la possibilità che il codice di comportamento, anche se non modificato nei termini di cui sopra, sia allegato al PTPCT.

L'amministrazione intende aggiornare il Codice di comportamento ai contenuti della deliberazione ANAC n. 177/2020.

## **CRITERI DI ROTAZIONE DEL PERSONALE**

L'ente intende adeguare il proprio ordinamento alle previsioni di cui all'art. 16, comma 1, lett. l-quater), del d.lgs. 165/2001, in modo da assicurare la prevenzione della corruzione mediante la tutela anticipata.

La dotazione organica dell'ente è assai limitata e non consente, di fatto, l'applicazione concreta del criterio della rotazione.

Non esistono figure professionali perfettamente fungibili.

La legge di stabilità per il 2016 (legge 208/2015), al comma 221, prevede quanto segue: "(...) *non trovano applicazione le disposizioni adottate ai sensi dell'art. 1 comma 5 della legge 190/2012, ove la dimensione dell'ente risulti incompatibile con la rotazione dell'incarico dirigenziale*".

In sostanza, la legge consente di evitare la rotazione dei dirigenti/funzionari negli enti dove ciò non sia possibile per *sostanziale infungibilità* delle figure presenti in dotazione organica.

In ogni caso l'amministrazione attiverà ogni iniziativa utile (gestioni associate, mobilità, comando, ecc.) per assicurare l'attuazione della misura.

### **Disciplina degli incarichi non consentiti ai dipendenti**

L'ente applica con puntualità la già esaustiva e dettagliata disciplina del d.lgs. 39/2013, dell'art. 53 del d.lgs. 165/2001 e dell'art. 60 del DPR 3/1957.

L'ente intende intraprendere adeguate iniziative per dare conoscenza al personale dell'obbligo di astensione, delle conseguenze scaturenti dalla sua violazione e dei comportamenti da seguire in caso di conflitto di interesse.

### **Attribuzione degli incarichi dirigenziali**

L'ente applica con puntualità la già esaustiva e dettagliata disciplina recata dagli articoli 50 comma 10, 107 e 109 del TUEL e dagli articoli 13 – 27 del d.lgs. 165/2001 e smi.

Inoltre, l'ente applica puntualmente le disposizioni del d.lgs. 39/2013 ed in particolare l'art. 20 rubricato: *dichiarazione sulla insussistenza di cause di inconferibilità o incompatibilità*.

### **Divieto di svolgere attività incompatibili a seguito della cessazione del rapporto di lavoro**

La legge 190/2012 ha integrato l'art. 53 del d.lgs. 165/2001 con un nuovo comma il 16-ter per contenere il rischio di situazioni di corruzione connesse all'impiego del dipendente pubblico successivamente alla cessazione del suo rapporto di lavoro.

La norma vieta ai dipendenti che, negli ultimi tre anni di servizio, abbiano esercitato poteri autoritativi o negoziali per conto delle pubbliche amministrazioni, di svolgere, nei tre anni successivi alla cessazione del rapporto di pubblico impiego, attività lavorativa o professionale presso i privati destinatari dell'attività della pubblica amministrazione svolta attraverso i medesimi poteri.

Eventuali contratti conclusi e gli incarichi conferiti in violazione del divieto sono nulli.

E' fatto divieto ai soggetti privati che li hanno conclusi o conferiti di contrattare con le pubbliche amministrazioni per i successivi tre anni, con obbligo di restituzione dei compensi eventualmente percepiti e accertati ad essi riferiti.

Il rischio valutato dalla norma è che durante il periodo di servizio il dipendente possa precostituirsi delle situazioni lavorative vantaggiose, sfruttare a proprio fine la sua posizione e il suo potere all'interno dell'amministrazione, per poi ottenere contratti di lavoro/collaborazione presso imprese o privati con cui entra in contatto.

La norma limita la libertà negoziale del dipendente per un determinato periodo successivo alla cessazione del rapporto per eliminare la "*convenienza*" di eventuali accordi fraudolenti.

Pertanto, ogni contraente e appaltatore dell'ente, all'atto della stipulazione del contratto deve rendere una dichiarazione, ai sensi del DPR 445/2000, circa l'inesistenza di contratti di lavoro o rapporti di collaborazione vietati a norma del comma 16-ter del d.lgs. 165/2001 e smi.

L'ente verifica la veridicità di tutte le suddette dichiarazioni.

### **Controlli su ai fini dell'attribuzione degli incarichi e dell'assegnazione ad uffici**

La legge 190/2012 ha introdotto delle misure di prevenzione di carattere soggettivo, che anticipano la tutela al momento della formazione degli organi deputati ad assumere decisioni e ad esercitare poteri nelle amministrazioni.

L'art. 35-*bis* del d.lgs. 165/2001 pone condizioni ostative per la partecipazione a commissioni di concorso o di gara e per lo svolgimento di funzioni direttive in riferimento agli uffici considerati a più elevato rischio di corruzione.

La norma in particolare prevede che coloro che siano stati condannati, anche con sentenza non passata in giudicato, per i reati previsti nel Capo I del Titolo II del libro secondo del Codice penale:

1. non possano fare parte, anche con compiti di segreteria, di commissioni per l'accesso o la selezione a pubblici impieghi;
2. non possano essere assegnati, anche con funzioni direttive, agli uffici preposti alla gestione delle risorse finanziarie, all'acquisizione di beni, servizi e forniture,
3. non possano essere assegnati, anche con funzioni direttive, agli uffici preposti alla concessione o all'erogazione di sovvenzioni, contributi, sussidi, ausili finanziari o attribuzioni di vantaggi economici a soggetti pubblici e privati;
4. non possano fare parte delle commissioni per la scelta del contraente per l'affidamento di lavori, forniture e servizi, per la concessione o l'erogazione di sovvenzioni, contributi, sussidi, ausili finanziari, nonché per l'attribuzione di vantaggi economici di qualunque genere.

Ogni commissario e ogni responsabile all'atto della designazione è tenuto a rendere, ai sensi del DPR 445/2000, una dichiarazione di insussistenza delle condizioni di incompatibilità di cui sopra.

L'ente verifica la veridicità di tutte le suddette dichiarazioni.

### **Misure per la tutela del dipendente che segnali illeciti (whistleblower)**

L'art. 54-bis del d.lgs. 165/2001 e s.m.i., riscritto dalla legge 179/2017 (sulle "Disposizioni per la tutela degli autori di segnalazioni di reati o irregolarità di cui siano venuti a conoscenza nell'ambito di un rapporto di lavoro pubblico o privato") stabilisce che il pubblico dipendente che, "nell'interesse dell'integrità della pubblica amministrazione", segnali, "condotte illecite di cui è venuto a conoscenza in ragione del proprio rapporto di lavoro non [possa] essere sanzionato, demansionato, licenziato, trasferito, o sottoposto ad altra misura organizzativa avente effetti negativi, diretti o indiretti, sulle condizioni di lavoro determinata dalla segnalazione".

Lo stesso interessato, o le organizzazioni sindacali maggiormente rappresentative nell'amministrazione, comunicano all'ANAC l'applicazione delle suddette misure ritorsive. L'ANAC, quindi, informa il Dipartimento della funzione pubblica o gli altri organismi di garanzia o di disciplina, per gli eventuali provvedimenti di competenza.

Tutte le amministrazioni pubbliche sono tenute ad applicare l'articolo 54-bis.

I soggetti tutelati, ai quali è garantito l'anonimato, sono i dipendenti di soggetti pubblici che, in ragione del rapporto di lavoro, siano venuti a conoscenza di condotte illecite. L'art. 54-bis stabilisce che la tutela sia assicurata:

1. ai dipendenti pubblici impiegati nelle amministrazioni elencate dal decreto legislativo 165/2001 (art. 1 comma 2), sia con rapporto di lavoro di diritto privato, che di diritto pubblico, compatibilmente con la peculiarità dei rispettivi ordinamenti (articoli 2, comma 2, e 3 del d.lgs. 165/2001);
2. ai dipendenti degli enti pubblici economici e degli enti di diritto privato sottoposti a controllo pubblico ai sensi dell'articolo 2359 del codice civile;
3. ai lavoratori ed ai collaboratori degli appaltatori dell'amministrazione: "imprese fornitrici di beni o servizi e che realizzano opere in favore dell'amministrazione pubblica".

L'art. 54-bis, modificato dall'art. 1 della legge 179/2017, accogliendo un indirizzo espresso dall'Autorità, nelle "Linee guida in materia di tutela del dipendente pubblico che segnala illeciti (cd. whistleblower)" (determinazione ANAC n. 6 del 28/4/2015), ha stabilito che la segnalazione dell'illecito possa essere inoltrata:

in primo luogo, al responsabile per la prevenzione della corruzione e della trasparenza che, di conseguenza, svolge un ruolo essenziale in tutto il procedimento di acquisizione e gestione delle segnalazioni;



quindi, in alternativa all'ANAC, all'Autorità giudiziaria, alla Corte dei conti.

La segnalazione, per previsione espressa del comma 4 dell'art. 54-bis, è sempre sottratta all'accesso documentale, di tipo "tradizionale", normato dalla legge 241/1990. La denuncia deve ritenersi anche sottratta all'applicazione dell'istituto dell'accesso civico generalizzato, di cui agli articoli 5 e 5-bis del d.lgs. 33/2013. L'accesso, di qualunque tipo esso sia, non può essere riconosciuto poiché l'identità del segnalante non può, e non deve, essere rivelata.

L'art. 54-bis, infatti, prevede espressamente che:

nel corso del procedimento penale, l'identità del segnalante sia coperta dal segreto nei modi e nel rispetto dei limiti previsti dall'art. 329 del Codice di procedura penale;

mentre, nel procedimento che si svolge dinanzi alla Corte dei conti, l'identità del denunciante non possa essere rivelata fino alla chiusura della fase istruttoria;

infine, nel corso della procedura sanzionatoria/disciplinare, attivata dall'amministrazione contro il denunciato, l'identità del segnalante non potrà essere rivelata, se la contestazione dell'addebito disciplinare sia fondata su accertamenti distinti e ulteriori rispetto alla segnalazione, anche se conseguenti alla stessa. Al contrario, qualora la contestazione si basi, anche solo parzialmente, sulla segnalazione e la conoscenza dell'identità del denunciante sia indispensabile per la difesa dell'incolpato, "la segnalazione sarà utilizzabile ai fini del procedimento disciplinare", ma solo "in presenza di consenso del segnalante alla rivelazione della sua identità".

Il comma 9 dell'art. 54-bis prevede che le tutele non siano garantite "nei casi in cui sia accertata, anche con sentenza di primo grado", la responsabilità penale del segnalante per i reati di calunnia o diffamazione o comunque per reati commessi con la denuncia, oppure venga accertata la sua responsabilità civile, per lo stesso titolo, nei casi di dolo o colpa grave.

Il comma 9 dell'art. 54-bis, pertanto, precisa che:

è sempre necessaria la sentenza, anche non definitiva, di un Giudice per far cessare le tutele;

la decisione del Giudice può riguardare sia condotte penalmente rilevanti, sia condotte che determinano la sola "responsabilità civile", per dolo o colpa grave, del denunciante."

**L'art. 54-bis, quindi, accorda al whistleblower le seguenti garanzie:**

**la tutela dell'anonimato;**

**il divieto di discriminazione;**

**la previsione che la denuncia sia sottratta all'accesso.**

**L'art. 54-bis delinea una "protezione generale ed astratta" che deve essere completata con concrete misure di tutela del dipendente.** Tutela che, in ogni caso, deve essere assicurata da tutti i soggetti che ricevono la segnalazione.

Dal 3/9/2020 è in vigore il nuovo "Regolamento per la gestione delle segnalazioni e per l'esercizio del potere sanzionatorio" da parte dell'ANAC (GU, Serie Generale n. 205 del 18/8/2020).

Con il nuovo testo, l'ANAC ha distinto quattro tipologie di procedimento:

1. il procedimento di gestione delle segnalazioni di illeciti (presentate ai sensi del co. 1 dell'art. 54-bis);
2. il procedimento sanzionatorio per l'accertamento dell'avvenuta adozione di misure ritorsive (avviato ai sensi del co. 6 primo periodo dell'art. 54-bis,);
3. il procedimento sanzionatorio per l'accertamento dell'inerzia del RPCT nello svolgimento di attività di verifica e analisi delle segnalazioni di illeciti (co. 6 terzo periodo dell'art. 54-bis);
4. il procedimento sanzionatorio per l'accertamento dell'assenza di procedure per l'inoltro e la gestione delle segnalazioni (co. 6 secondo periodo dell'art. 54-bis).

Il Regolamento è strutturato in cinque Capi. Il primo Capo è dedicato alle definizioni. Il secondo Capo disciplina il procedimento di gestione delle segnalazioni di illeciti o di irregolarità trasmesse ad ANAC ai sensi dell'art. 54-bis, comma 1. Il terzo Capo concerne la disciplina relativa al procedimento sanzionatorio avviato sulla base delle comunicazioni di misure ritorsive. Il quarto Capo è dedicato al procedimento sanzionatorio semplificato. In particolare, è stato regolamentato in maniera puntuale il procedimento che l'Autorità può avviare ai sensi dell'art. 54-bis comma 6 secondo periodo. L'ultimo Capo è dedicato alle disposizioni finali: in particolare, è stato stabilito, che il "Regolamento troverà applicazione ai procedimenti sanzionatori avviati successivamente alla sua entrata in vigore".

Le modeste dimensioni della dotazione organica dell'ente sono tali da rendere sostanzialmente difficile, se non impossibile, la tutela dell'anonimato del *whistleblower*.

In ogni caso, i soggetti destinatari delle segnalazioni sono tenuti al segreto ed al massimo riserbo.

**Monitoraggio del rispetto dei termini per la conclusione dei procedimenti**

Attraverso il monitoraggio possono emergere eventuali omissioni o ritardi ingiustificati che possono essere sintomo di fenomeni corruttivi.

Il sistema di monitoraggio dei principali procedimenti è attivato nell'ambito del *controllo di gestione* dell'ente. La misura è già operativa.

**Monitoraggio dei rapporti tra l'amministrazione e i soggetti che con essa stipulano contratti**

Il sistema di monitoraggio è attivato nell'ambito del *controllo di gestione* dell'ente. Inoltre, taluni parametri di misurazione dei termini procedurali sono utilizzati per finalità di valutazione della *performance* dei responsabili e del personale dipendente.

## A - Analisi dei rischi

n.	Processo	Catalogo dei rischi principali	Indicatori di stima del livello di rischio						Valutazione complessiva	Motivazione
			livello di interesse "esterno"	discrezionalità del decisore interno alla PA	manifestazione di eventi corruttivi in passato	trasparenza del processo decisionale	livello di collaborazione del responsabile	grado di attuazione delle misure di trattamento		
	A	B	C	D	E	F	G	H	I	L
1	Incentivi economici al personale (produttività e retribuzioni di risultato)	Selezione "pilotata" per interesse personale di uno o più commissari	A	M	N	A	A	A	A	Gli uffici potrebbero utilizzare poteri e competenze, delle quali dispongono, per vantaggi e utilità personali, in favore di taluni soggetti a scapito di altri.
2	Concorso per l'assunzione di personale	Selezione "pilotata" per interesse/utilità di uno o più commissari	A	A	N	A+	A	A	A	Gli uffici potrebbero utilizzare poteri e competenze, delle quali dispongono, per vantaggi e utilità personali, in favore di taluni soggetti a scapito di altri.
3	Gestione giuridica del personale: permessi, ferie, ecc.	violazione di norme, anche interne, per interesse/utilità	N	B	N	B	A	A	B-	Il processo non consente margini di discrezionalità significativi. Inoltre, i vantaggi che produce in favore dei terzi sono di valore, in genere, assai contenuto. Pertanto, il rischio è stato ritenuto basso (B) o molto basso (B-).
4	Contrattazione decentrata integrativa	violazione di norme, anche interne, per interesse/utilità	N	B	N	B	A	A	B-	Il processo non consente margini di discrezionalità significativi. Inoltre, i vantaggi che produce in favore dei terzi sono di valore, in genere, assai contenuto. Pertanto, il rischio è stato ritenuto basso (B) o molto basso (B-).
5	servizi di formazione del personale dipendente	selezione "pilotata" del formatore per interesse/utilità di parte	M	M	N	A	A	A	M	Trattandosi di contratto d'appalto di servizi, dati gli interessi economici che attiva, potrebbe celare comportamenti scorretti a favore di taluni operatori in danno di altri.
6	Gestione dei procedimenti di segnalazione e reclamo	violazione delle norme per interesse di parte	M	M	N	M	A	A	M	Gli uffici potrebbero utilizzare impropriamente poteri e competenze per ottenere vantaggi e utilità personali. Ma dati i valori economici, in genere modesti, che il processo attiva, il rischio è stato ritenuto Medio.
7	Supporto giuridico e pareri legali	violazione di norme, anche interne, per interesse/utilità	B	M	N	M	A	A	M	Gli uffici potrebbero utilizzare impropriamente poteri e competenze per ottenere vantaggi e utilità personali. Ma dati i valori economici, in genere modesti, che il processo attiva, il rischio è stato ritenuto Medio.
8	Gestione del contenzioso	violazione di norme, anche interne, per interesse/utilità	B	M	N	M	A	A	M	Gli uffici potrebbero utilizzare impropriamente poteri e competenze per ottenere vantaggi e utilità personali. Ma dati i valori economici, in genere modesti, che il processo attiva, il rischio è stato ritenuto Medio.
9	Selezione per l'affidamento di incarichi professionali	Selezione "pilotata" per interesse/utilità di uno o più commissari	A+	M	N	A	A	M	A+	I contratti d'appalto di lavori, forniture e servizi, dati gli interessi economici che attivano, possono celare comportamenti scorretti a favore di talune imprese e in danno di altre. Fatti di cronaca confermano la necessità di adeguate misure.
10	Affidamento mediante procedura aperta (o ristretta) di lavori, servizi, forniture	Selezione "pilotata" per interesse/utilità di uno o più commissari	A++	M	N	A	A	M	A++	I contratti d'appalto di lavori, forniture e servizi, dati gli interessi economici che attivano, possono celare comportamenti scorretti a favore di talune imprese e in danno di altre. Fatti di cronaca confermano la necessità di adeguate misure.
11	Affidamento diretto di lavori, servizi o forniture	Selezione "pilotata" / mancata rotazione	A++	M	N	A	A	M	A++	I contratti d'appalto di lavori, forniture e servizi, dati gli interessi economici che attivano, possono celare comportamenti scorretti a favore di talune imprese e in danno di altre. Fatti di cronaca confermano la necessità di adeguate misure.

n.	Processo	Catalogo dei rischi principali	Indicatori di stima del livello di rischio						Valutazione complessiva	Motivazione
			livello di interesse "esterno"	discrezionalità del decisore interno alla PA	manifestazione di eventi corruttivi in passato	trasparenza del processo decisionale	livello di collaborazione del responsabile	grado di attuazione delle misure di trattamento		
12	Gare ad evidenza pubblica di vendita di beni	selezione "pilotata" per interesse/utilità di uno o più commissari	A+	M	N	A	A	M	A+	I contratti d'appalto di lavori, forniture e servizi, dati gli interessi economici che attivano, possono celare comportamenti scorretti a favore di talune imprese e in danno di altre. Fatti di cronaca confermano la necessità di adeguate misure.
13	ATTIVITA': Nomina della commissione giudicatrice art. 77	Selezione "pilotata", con conseguente violazione delle norme procedurali, per interesse/utilità dell'organo che nomina	A	M	N	A	A	M	A	I contratti d'appalto di lavori, forniture e servizi, dati gli interessi economici che attivano, possono celare comportamenti scorretti a favore di talune imprese e in danno di altre. Fatti di cronaca confermano la necessità di adeguate misure.
14	ATTIVITA': Verifica delle offerte anomale art. 97	Selezione "pilotata", con conseguente violazione delle norme procedurali, per interesse/utilità di uno o più commissari o del RUP	A	M	N	A	A	M	A	I contratti d'appalto di lavori, forniture e servizi, dati gli interessi economici che attivano, possono celare comportamenti scorretti a favore di talune imprese e in danno di altre. Fatti di cronaca confermano la necessità di adeguate misure.
15	ATTIVITA': Proposta di aggiudicazione in base al prezzo	Selezione "pilotata", con conseguente violazione delle norme procedurali, per interesse/utilità di uno o più commissari	A	M	N	A	A	M	A	I contratti d'appalto di lavori, forniture e servizi, dati gli interessi economici che attivano, possono celare comportamenti scorretti a favore di talune imprese e in danno di altre. Fatti di cronaca confermano la necessità di adeguate misure.
16	ATTIVITA': Proposta di aggiudicazione in base all'OEPV	Selezione "pilotata", con conseguente violazione delle norme procedurali, per interesse/utilità di uno o più commissari	A	M	N	A	A	M	A	I contratti d'appalto di lavori, forniture e servizi, dati gli interessi economici che attivano, possono celare comportamenti scorretti a favore di talune imprese e in danno di altre. Fatti di cronaca confermano la necessità di adeguate misure.
17	Accertamenti e verifiche dei tributi locali	omessa verifica per interesse di parte	A	A	N	B	A	M	A	Gli uffici potrebbero utilizzare poteri e competenze, delle quali dispongono, in favore di taluni soggetti a scapito di altri, svolgendo o meno le verifiche, levando o meno le sanzioni.
18	Accertamenti con adesione dei tributi locali	omessa verifica per interesse di parte	A	A	N	B	A	M	A	Gli uffici potrebbero utilizzare poteri e competenze, delle quali dispongono, in favore di taluni soggetti a scapito di altri, svolgendo o meno le verifiche, levando o meno le sanzioni.
19	Accertamenti e controlli sull'attività edilizia privata (abusi)	omessa verifica per interesse di parte	A	A	N	B	A	M	A	Gli uffici potrebbero utilizzare poteri e competenze, delle quali dispongono, in favore di taluni soggetti a scapito di altri, svolgendo o meno le verifiche, levando o meno le sanzioni.
20	Vigilanza sulla circolazione e la sosta	omessa verifica per interesse di parte	M	A	N	B	A	M	A	Gli uffici potrebbero utilizzare poteri e competenze, delle quali dispongono, in favore di taluni soggetti a scapito di altri, svolgendo o meno le verifiche, levando o meno le sanzioni.
21	Vigilanza e verifiche sulle attività commerciali in sede fissa	omessa verifica per interesse di parte	A	A	N	B	A	M	A	Gli uffici potrebbero utilizzare poteri e competenze, delle quali dispongono, in favore di taluni soggetti a scapito di altri, svolgendo o meno le verifiche, levando o meno le sanzioni.
22	Vigilanza e verifiche su mercati ed ambulanti	omessa verifica per interesse di parte	A	A	N	B	A	M	A	Gli uffici potrebbero utilizzare poteri e competenze, delle quali dispongono, in favore di taluni soggetti a scapito di altri, svolgendo o meno le verifiche, levando o meno le sanzioni.
23	Controlli sull'uso del territorio	omessa verifica per interesse di parte	A	A	N	B	A	M	A	Gli uffici potrebbero utilizzare poteri e competenze, delle quali dispongono, in favore di taluni soggetti a scapito di altri, svolgendo o meno le verifiche, levando o meno le sanzioni.

n.	Processo	Catalogo dei rischi principali	Indicatori di stima del livello di rischio						Valutazione complessiva	Motivazione
			livello di interesse "esterno"	discrezionalità del decisore interno alla PA	manifestazione di eventi corruttivi in passato	trasparenza del processo decisionale	livello di collaborazione del responsabile	grado di attuazione delle misure di trattamento		
24	Controlli sull'abbandono di rifiuti urbani	omessa verifica per interesse di parte	A	A	N	B	A	M	<b>A</b>	Gli uffici potrebbero utilizzare poteri e competenze, delle quali dispongono, in favore di taluni soggetti a scapito di altri, svolgendo o meno le verifiche, levando o meno le sanzioni.
25	Pulizia delle strade e delle aree pubbliche	violazione delle norme, anche interne, per interesse/utilità	A	M	N	M	A	M	<b>A</b>	I contratti d'appalto per la raccolta e lo smaltimento dei rifiuti dati gli interessi economici che coinvolgono, possono celare comportamenti scorretti. Fatti di cronaca confermano la necessità di adeguate misure.
26	Pulizia dei cimiteri	violazione delle norme, anche interne, per interesse/utilità	A	M	N	M	A	M	<b>A</b>	I contratti d'appalto per la raccolta e lo smaltimento dei rifiuti dati gli interessi economici che coinvolgono, possono celare comportamenti scorretti. Fatti di cronaca confermano la necessità di adeguate misure.
27	Pulizia degli immobili e degli impianti di proprietà dell'ente	violazione delle norme, anche interne, per interesse/utilità	A	M	N	M	A	M	<b>A</b>	I contratti d'appalto per la raccolta e lo smaltimento dei rifiuti dati gli interessi economici che coinvolgono, possono celare comportamenti scorretti. Fatti di cronaca confermano la necessità di adeguate misure.
28	Gestione delle sanzioni per violazione del Codice della strada	violazione delle norme per interesse di parte: dilatazione dei tempi	A	M	N	M	A	M	<b>A</b>	Gli uffici potrebbero utilizzare poteri e competenze, delle quali dispongono, in favore di taluni soggetti a scapito di altri, svolgendo o meno le verifiche, levando o meno le sanzioni.
29	Gestione ordinaria della entrate	violazione delle norme per interesse di parte: dilatazione dei tempi	B	M	N	A	A	A	<b>B</b>	Il processo non consente margini di discrezionalità significativi. Inoltre, i vantaggi che produce in favore dei terzi sono di valore, in genere, assai contenuto. Pertanto, il rischio è stato ritenuto basso (B) o molto basso (B-).
30	Gestione ordinaria delle spese di bilancio	ingiustificata dilatazione dei tempi per costringere il destinatario del provvedimento tardivo a concedere "utilità" al funzionario	A	M	N	A	A	A	<b>A</b>	Gli uffici potrebbero utilizzare poteri e competenze, delle quali dispongono, in favore di taluni soggetti a scapito di altri, accelerando o dilatando i tempi dei procedimenti
31	Adempimenti fiscali	violazione di norme	B-	B	N	A	A	A	<b>B-</b>	Il processo non consente margini di discrezionalità significativi. Inoltre, i vantaggi che produce in favore dei terzi sono di valore, in genere, assai contenuto. Pertanto, il rischio è stato ritenuto basso (B) o molto basso (B-).
32	Stipendi del personale	violazione di norme	B-	B	N	A	A	A	<b>B-</b>	Il processo non consente margini di discrezionalità significativi. Inoltre, i vantaggi che produce in favore dei terzi sono di valore, in genere, assai contenuto. Pertanto, il rischio è stato ritenuto basso (B) o molto basso (B-).
33	Tributi locali (IMU, addizionale IRPEF, ecc.)	violazione di norme	B	M	N	A	A	A	<b>B</b>	Il processo non consente margini di discrezionalità significativi. Inoltre, i vantaggi che produce in favore dei terzi sono di valore, in genere, assai contenuto. Pertanto, il rischio è stato ritenuto basso (B) o molto basso (B-).
34	manutenzione delle aree verdi	Selezione "pilotata". Omesso controllo dell'esecuzione del servizio	B	M	N	M	A	M	<b>M</b>	Gli uffici potrebbero utilizzare impropriamente poteri e competenze per ottenere utilità personali. Dati gli interessi economici, in genere modesti, che il processo genera in favore di terzi, il rischio è stato ritenuto Medio.
35	manutenzione delle strade e delle aree pubbliche	Selezione "pilotata". Omesso controllo dell'esecuzione del servizio	B	M	N	M	A	M	<b>M</b>	Gli uffici potrebbero utilizzare impropriamente poteri e competenze per ottenere utilità personali. Dati gli interessi economici, in genere modesti, che il processo genera in favore di terzi, il rischio è stato ritenuto Medio.

n.	Processo	Catalogo dei rischi principali	Indicatori di stima del livello di rischio						Valutazione complessiva	Motivazione
			livello di interesse "esterno"	discrezionalità del decisore interno alla PA	manifestazione di eventi corruttivi in passato	trasparenza del processo decisionale	livello di collaborazione del responsabile	grado di attuazione delle misure di trattamento		
36	installazione e manutenzione segnaletica, orizzontale e verticale, su strade e aree pubbliche	Selezione "pilotata". Omesso controllo dell'esecuzione del servizio	B	M	N	M	A	M	<b>M</b>	Gli uffici potrebbero utilizzare impropriamente poteri e competenze per ottenere utilità personali. Dati gli interessi economici, in genere modesti, che il processo genera in favore di terzi, il rischio è stato ritenuto Medio.
37	servizio di rimozione della neve e del ghiaccio su strade e aree pubbliche	Selezione "pilotata". Omesso controllo dell'esecuzione del servizio	B	M	N	M	A	M	<b>M</b>	Gli uffici potrebbero utilizzare impropriamente poteri e competenze per ottenere utilità personali. Dati gli interessi economici, in genere modesti, che il processo genera in favore di terzi, il rischio è stato ritenuto Medio.
38	manutenzione dei cimiteri	Selezione "pilotata". Omesso controllo dell'esecuzione del servizio	B	M	N	M	A	M	<b>M</b>	Gli uffici potrebbero utilizzare impropriamente poteri e competenze per ottenere utilità personali. Dati gli interessi economici, in genere modesti, che il processo genera in favore di terzi, il rischio è stato ritenuto Medio.
39	servizi di custodia dei cimiteri	Selezione "pilotata". Omesso controllo dell'esecuzione del servizio	B	M	N	M	A	M	<b>M</b>	Gli uffici potrebbero utilizzare impropriamente poteri e competenze per ottenere utilità personali. Dati gli interessi economici, in genere modesti, che il processo genera in favore di terzi, il rischio è stato ritenuto Medio.
40	manutenzione degli immobili e degli impianti di proprietà dell'ente	Selezione "pilotata". Omesso controllo dell'esecuzione del servizio	B	M	N	M	A	M	<b>M</b>	Gli uffici potrebbero utilizzare impropriamente poteri e competenze per ottenere utilità personali. Dati gli interessi economici, in genere modesti, che il processo genera in favore di terzi, il rischio è stato ritenuto Medio.
41	manutenzione degli edifici scolastici	Selezione "pilotata". Omesso controllo dell'esecuzione del servizio	B	M	N	M	A	M	<b>M</b>	Gli uffici potrebbero utilizzare impropriamente poteri e competenze per ottenere utilità personali. Dati gli interessi economici, in genere modesti, che il processo genera in favore di terzi, il rischio è stato ritenuto Medio.
42	manutenzione della rete e degli impianti di pubblica illuminazione	Selezione "pilotata". Omesso controllo dell'esecuzione del servizio	B	M	N	M	A	M	<b>M</b>	Gli uffici potrebbero utilizzare impropriamente poteri e competenze per ottenere utilità personali. Dati gli interessi economici, in genere modesti, che il processo genera in favore di terzi, il rischio è stato ritenuto Medio.
43	servizi di gestione impianti sportivi	violazione di norme, anche interne, per interesse/utilità	B	M	N	M	A	M	<b>M</b>	Gli uffici potrebbero utilizzare impropriamente poteri e competenze per ottenere utilità personali. Dati gli interessi economici, in genere modesti, che il processo genera in favore di terzi, il rischio è stato ritenuto Medio.
44	servizi di gestione hardware e software	Selezione "pilotata". Omesso controllo dell'esecuzione del servizio	B	M	N	M	A	M	<b>M</b>	Gli uffici potrebbero utilizzare impropriamente poteri e competenze per ottenere utilità personali. Dati gli interessi economici, in genere modesti, che il processo genera in favore di terzi, il rischio è stato ritenuto Medio.
45	Permesso di costruire	violazione delle norme, dei limiti e degli indici urbanistici per interesse di parte	A+	M	N	A	A	M	<b>A+</b>	L'attività edilizia privata è sempre sostenuta da interessi economici, anche di valore considerevole, che potrebbero determinare i funzionari a tenere comportamenti scorretti.
46	Permesso di costruire in aree assoggettate ad autorizzazione paesaggistica	violazione delle norme, dei limiti e degli indici urbanistici per interesse di parte	A+	M	N	A	A	M	<b>A+</b>	L'attività edilizia privata è sempre sostenuta da interessi economici, anche di valore considerevole, che potrebbero determinare i funzionari a tenere comportamenti scorretti.

n.	Processo	Catalogo dei rischi principali	Indicatori di stima del livello di rischio						Valutazione complessiva	Motivazione
			livello di interesse "esterno"	discrezionalità del decisore interno alla PA	manifestazione di eventi corruttivi in passato	trasparenza del processo decisionale	livello di collaborazione del responsabile	grado di attuazione delle misure di trattamento		
47	Permesso di costruire convenzionato	conflitto di interessi, violazione delle norme, dei limiti e degli indici urbanistici per interesse di parte	A+	M	N	A	A	M	A+	L'attività edilizia privata è sempre sostenuta da interessi economici, anche di valore considerevole, che potrebbero determinare i funzionari a tenere comportamenti scorretti.
48	Sicurezza ed ordine pubblico	violazione di norme, regolamenti, ordini di servizio	B	M	N	B	A	M	B	Il processo non consente margini di discrezionalità significativi. Inoltre, i vantaggi che produce in favore dei terzi sono di valore, in genere, assai contenuto. Pertanto, il rischio è stato ritenuto basso (B) o molto basso (B-).
49	Servizi di protezione civile	violazione delle norme, anche di regolamento, per interesse di parte	B	M	N	B	A	M	B	Il processo non consente margini di discrezionalità significativi. Inoltre, i vantaggi che produce in favore dei terzi sono di valore, in genere, assai contenuto. Pertanto, il rischio è stato ritenuto basso (B) o molto basso (B-).
50	Designazione dei rappresentanti dell'ente presso enti, società, fondazioni.	violazione dei limiti in materia di conflitto di interessi e delle norme procedurali per interesse/utilità dell'organo che nomina	A	A	N	B	A	M	A	La nomina di amministratori in società, enti, organismi collegati alla PA, talvolta di persone prive di adeguate competenze, può celare condotte scorrette e conflitti di interesse.
51	Provvedimenti di pianificazione urbanistica generale	violazione del conflitto di interessi, delle norme, dei limiti e degli indici urbanistici per interesse di parte	A++	A++	N	B	A	B	A++	La pianificazione urbanistica richiede scelte altamente discrezionali. Tale discrezionalità potrebbe essere utilizzata impropriamente per ottenere vantaggi ed utilità.
52	Provvedimenti di pianificazione urbanistica attuativa	violazione del conflitto di interessi, delle norme, dei limiti e degli indici urbanistici per interesse di parte	A++	A++	N	B	A	B	A++	La pianificazione urbanistica richiede scelte altamente discrezionali. Tale discrezionalità potrebbe essere utilizzata impropriamente per ottenere vantaggi ed utilità.
53	Procedimento urbanistico per l'insediamento di un centro commerciale	violazione dei divieti su conflitto di interessi, violazione di norme, limiti e indici urbanistici per interesse/utilità di parte	A++	A	N	A	A	M	A++	L'attività imprenditoriale privata per sua natura è sempre sostenuta da interessi economici, anche ingenti. Gli uffici potrebbero utilizzare impropriamente poteri e competenze delle quali dispongono, per conseguire vantaggi e utilità indebite (favorendo o intralciando la procedura).
54	Concessione di sovvenzioni, contributi, sussidi, ecc.	violazione delle norme, anche di regolamento, per interesse di parte	A	M	N	M	A	M	A	Gli uffici potrebbero utilizzare poteri e competenze, delle quali dispongono, per vantaggi e utilità personali, in favore di taluni soggetti a scapito di altri.
55	Autorizzazioni ex artt. 68 e 69 del TULPS (spettacoli, intrattenimenti, ecc.)	ingiustificata dilatazione dei tempi per costringere il destinatario del provvedimento tardivo a concedere "utilità" al funzionario	A	M	N	M	A	M	A	Gli uffici potrebbero utilizzare poteri e competenze, delle quali dispongono, per vantaggi e utilità personali, in favore di taluni soggetti a scapito di altri.
56	Servizi per minori e famiglie	Selezione "pilotata" per interesse/utilità di uno o più commissari	A	M	N	M	A	M	A	Gli uffici potrebbero utilizzare poteri e competenze, delle quali dispongono, per vantaggi e utilità personali, in favore di taluni soggetti a scapito di altri.
57	Servizi assistenziali e socio-sanitari per anziani	Selezione "pilotata" per interesse/utilità di uno o più commissari	A	M	N	M	A	M	A	Gli uffici potrebbero utilizzare poteri e competenze, delle quali dispongono, per vantaggi e utilità personali, in favore di taluni soggetti a scapito di altri.

n.	Processo	Catalogo dei rischi principali	Indicatori di stima del livello di rischio						Valutazione complessiva	Motivazione
			livello di interesse "esterno"	discrezionalità del decisore interno alla PA	manifestazione di eventi corruttivi in passato	trasparenza del processo decisionale	livello di collaborazione del responsabile	grado di attuazione delle misure di trattamento		
58	Servizi per disabili	Selezione "pilotata" per interesse/utilità di uno o più commissari	A	M	N	M	A	M	<b>A</b>	Gli uffici potrebbero utilizzare poteri e competenze, delle quali dispongono, per vantaggi e utilità personali, in favore di taluni soggetti a scapito di altri.
59	Servizi per adulti in difficoltà	Selezione "pilotata" per interesse/utilità di uno o più commissari	A	M	N	M	A	M	<b>A</b>	Gli uffici potrebbero utilizzare poteri e competenze, delle quali dispongono, per vantaggi e utilità personali, in favore di taluni soggetti a scapito di altri.
60	Servizi di integrazione dei cittadini stranieri	Selezione "pilotata" per interesse/utilità di uno o più commissari	A	M	N	M	A	M	<b>A</b>	Gli uffici potrebbero utilizzare poteri e competenze, delle quali dispongono, per vantaggi e utilità personali, in favore di taluni soggetti a scapito di altri.
61	Gestione delle sepolture e dei loculi	ingiustificata richiesta di "utilità" da parte del funzionario	M	M	N	M	A	M	<b>M</b>	Gli uffici potrebbero utilizzare impropriamente poteri e competenze per ottenere utilità personali. Dati gli interessi economici, in genere modesti, che il processo genera in favore di terzi, il rischio è stato ritenuto Medio.
62	Concessioni demaniali per tombe di famiglia	Selezione "pilotata" per interesse/utilità di uno o più commissari	M	M	N	M	A	M	<b>M</b>	Gli uffici potrebbero utilizzare impropriamente poteri e competenze per ottenere utilità personali. Dati gli interessi economici, in genere modesti, che il processo genera in favore di terzi, il rischio è stato ritenuto Medio.
63	Procedimenti di esumazione ed estumulazione	violazione delle norme procedurali per interesse/utilità di parte	B	M	N	A	A	A	<b>B</b>	Il processo non consente margini di discrezionalità significativi. Inoltre, i vantaggi che produce in favore dei terzi sono di valore, in genere, assai contenuto. Pertanto, il rischio è stato ritenuto basso (B) o molto basso (B-).
64	Servizio di "dopo scuola"	violazione delle norme procedurali e delle "graduatorie" per interesse/utilità di parte	B	M	N	M	A	A	<b>B</b>	Il processo non consente margini di discrezionalità significativi. Inoltre, i vantaggi che produce in favore dei terzi sono di valore, in genere, assai contenuto. Pertanto, il rischio è stato ritenuto basso (B) o molto basso (B-).
65	Servizio di mensa	violazione delle norme procedurali e delle "graduatorie" per interesse/utilità di parte	B	M	N	M	A	A	<b>B</b>	Il processo non consente margini di discrezionalità significativi. Inoltre, i vantaggi che produce in favore dei terzi sono di valore, in genere, assai contenuto. Pertanto, il rischio è stato ritenuto basso (B) o molto basso (B-).
66	Autorizzazione all'occupazione del suolo pubblico	ingiustificata dilatazione dei tempi per costringere il destinatario del provvedimento tardivo a concedere "utilità" al funzionario	M	M	N	M	A	A	<b>M</b>	Gli uffici potrebbero utilizzare impropriamente poteri e competenze per ottenere utilità personali. Dati gli interessi economici, in genere modesti, che il processo genera in favore di terzi, il rischio è stato ritenuto Medio.
67	Pratiche anagrafiche	ingiustificata dilatazione dei tempi per costringere il destinatario del provvedimento tardivo a concedere "utilità" al funzionario	B-	B-	N	A	A	A	<b>B-</b>	Il processo non consente margini di discrezionalità significativi. Inoltre, i vantaggi che produce in favore dei terzi sono di valore, in genere, assai contenuto. Pertanto, il rischio è stato ritenuto basso (B) o molto basso (B-).
68	Certificazioni anagrafiche	ingiustificata dilatazione dei tempi per costringere il destinatario del provvedimento tardivo a concedere "utilità" al funzionario	B-	B-	N	A	A	A	<b>B-</b>	Il processo non consente margini di discrezionalità significativi. Inoltre, i vantaggi che produce in favore dei terzi sono di valore, in genere, assai contenuto. Pertanto, il rischio è stato ritenuto basso (B) o molto basso (B-).



n.	Processo	Catalogo dei rischi principali	Indicatori di stima del livello di rischio						Valutazione complessiva	Motivazione
			livello di interesse "esterno"	discrezionalità del decisore interno alla PA	manifestazione di eventi corruttivi in passato	trasparenza del processo decisionale	livello di collaborazione del responsabile	grado di attuazione delle misure di trattamento		
69	atti di nascita, morte, cittadinanza e matrimonio	ingiustificata dilatazione dei tempi per costringere il destinatario del provvedimento tardivo a concedere "utilità" al funzionario	B-	B-	N	A	A	A	B-	Il processo non consente margini di discrezionalità significativi. Inoltre, i vantaggi che produce in favore dei terzi sono di valore, in genere, assai contenuto. Pertanto, il rischio è stato ritenuto basso (B) o molto basso (B-).
70	Rilascio di documenti di identità	ingiustificata dilatazione dei tempi per costringere il destinatario del provvedimento tardivo a concedere "utilità" al funzionario	B-	B-	N	A	A	A	B-	Il processo non consente margini di discrezionalità significativi. Inoltre, i vantaggi che produce in favore dei terzi sono di valore, in genere, assai contenuto. Pertanto, il rischio è stato ritenuto basso (B) o molto basso (B-).
71	Rilascio di patrocini	violazione delle norme per interesse di parte	B	A	N	B	A	B	B	Il processo non consente margini di discrezionalità significativi. Inoltre, i vantaggi che produce in favore dei terzi sono di valore, in genere, assai contenuto. Pertanto, il rischio è stato ritenuto basso (B) o molto basso (B-).
72	Gestione della leva	violazione delle norme per interesse di parte	B-	B-	N	A	A	A	B-	Il processo non consente margini di discrezionalità significativi. Inoltre, i vantaggi che produce in favore dei terzi sono di valore, in genere, assai contenuto. Pertanto, il rischio è stato ritenuto basso (B) o molto basso (B-).
73	Consultazioni elettorali	violazione delle norme per interesse di parte	B-	B-	N	A	A	A	B-	Il processo non consente margini di discrezionalità significativi. Inoltre, i vantaggi che produce in favore dei terzi sono di valore, in genere, assai contenuto. Pertanto, il rischio è stato ritenuto basso (B) o molto basso (B-).
74	Gestione dell'elettorato	violazione delle norme per interesse di parte	B-	B-	N	A	A	A	B-	Il processo non consente margini di discrezionalità significativi. Inoltre, i vantaggi che produce in favore dei terzi sono di valore, in genere, assai contenuto. Pertanto, il rischio è stato ritenuto basso (B) o molto basso (B-).
75	Gestione del protocollo	Ingiustificata dilatazione dei tempi	B-	B	N	A	A	A	B-	Il processo non consente margini di discrezionalità significativi. Inoltre, i vantaggi che produce in favore dei terzi sono di valore, in genere, assai contenuto. Pertanto, il rischio è stato ritenuto basso (B) o molto basso (B-).
76	Organizzazione eventi culturali ricreativi	violazione delle norme per interesse di parte	M	A	N	A	A	M	M	Gli uffici potrebbero utilizzare impropriamente poteri e competenze per ottenere vantaggi e utilità personali. Ma dati i valori economici, in genere modesti, che il processo attiva, il rischio è stato ritenuto Medio.
77	Funzionamento degli organi collegiali	violazione delle norme per interesse di parte	B-	M	N	A	A	A	B-	Il processo non consente margini di discrezionalità significativi. Inoltre, i vantaggi che produce in favore dei terzi sono di valore, in genere, assai contenuto. Pertanto, il rischio è stato ritenuto basso (B) o molto basso (B-).
78	Istruttoria delle deliberazioni	violazione delle norme procedurali	B-	M	N	A	A	A	B-	Il processo non consente margini di discrezionalità significativi. Inoltre, i vantaggi che produce in favore dei terzi sono di valore, in genere, assai contenuto. Pertanto, il rischio è stato ritenuto basso (B) o molto basso (B-).
79	Pubblicazione delle deliberazioni	violazione delle norme procedurali	B-	M	N	A	A	A	B-	Il processo non consente margini di discrezionalità significativi. Inoltre, i vantaggi che produce in favore dei terzi sono di valore, in genere, assai contenuto. Pertanto, il rischio è stato ritenuto basso (B) o molto basso (B-).



**ALLEGATO "B"- Individuazione e programmazione delle misure**

n.	Processo	Catalogo dei rischi principali	Valutazione complessiva del livello di rischio	Motivazione della valutazione del rischio	Misure di prevenzione	Programmazione delle misure	Responsabile attuazione misure	Termine di attuazione
	A	B	C	D	E	F	G	H
1	Incentivi economici al personale (produttività e retribuzioni di risultato)	Selezione "pilotata" per interesse personale di uno o più commissari	<b>A</b>	Gli uffici potrebbero utilizzare poteri e competenze, delle quali dispongono, per vantaggi e utilità personali, in favore di taluni soggetti a scapito di altri.	<b>1- Misura di trasparenza generale:</b> è doveroso pubblicare tutte le informazioni elencate dal d.lgs.33/2013. <b>2- Misura di controllo:</b> l'organo preposto ai controlli interni effettua controlli periodici, anche a campione. <b>3-Formazione:</b> al personale deve essere somministrata adeguata formazione tecnico/giuridica.	La trasparenza deve essere attuata immediatamente. I controlli debbono essere effettuati dalla prima sessione utile successiva all'approvazione del PTPCT. La formazione deve essere somministrata nel corso di ciascun anno in misura adeguata.	SEGRETARIO COMUNALE - RPCT E RESPONSABILE AREA ECONOMICO FINANZIARIA	
2	Concorso per l'assunzione di personale	Selezione "pilotata" per interesse/utilità di uno o più commissari	<b>A</b>	Gli uffici potrebbero utilizzare poteri e competenze, delle quali dispongono, per vantaggi e utilità personali, in favore di taluni soggetti a scapito di altri.	<b>1- Misura di trasparenza generale:</b> è doveroso pubblicare tutte le informazioni elencate dal d.lgs.33/2013. <b>2- Misura di controllo:</b> l'organo preposto ai controlli interni effettua controlli periodici, anche a campione. <b>3-Formazione:</b> al personale deve essere somministrata adeguata formazione tecnico/giuridica.	La trasparenza deve essere attuata immediatamente. I controlli debbono essere effettuati dalla prima sessione utile successiva all'approvazione del PTPCT. La formazione deve essere somministrata nel corso di ciascun anno in misura adeguata.	SEGRETARIO COMUNALE - RPCT E RESPONSABILE AREA ECONOMICO FINANZIARIA	
3	Gestione giuridica del personale: permessi, ferie, ecc.	violazione di norme, anche interne, per interesse/utilità	<b>B-</b>	Il processo non consente margini di discrezionalità significativi. Inoltre, i vantaggi che produce in favore dei terzi sono di valore, in genere, assai contenuto. Pertanto, il rischio è stato ritenuto basso (B) o molto basso (B-).	<b>1- Misura di trasparenza generale:</b> si ritiene sufficiente la pubblicazione di tutte le informazioni richieste dal d.lgs.33/2013 ed assicurare il correlato "accesso civico".	La trasparenza deve essere attuata immediatamente.	SEGRETARIO COMUNALE - RPCT E RESPONSABILE AREA ECONOMICO FINANZIARIA	
4	Contrattazione decentrata integrativa	violazione di norme, anche interne, per interesse/utilità	<b>B-</b>	Il processo non consente margini di discrezionalità significativi. Inoltre, i vantaggi che produce in favore dei terzi sono di valore, in genere, assai contenuto. Pertanto, il rischio è stato ritenuto basso (B) o molto basso (B-).	<b>1- Misura di trasparenza generale:</b> si ritiene sufficiente la pubblicazione di tutte le informazioni richieste dal d.lgs.33/2013 ed assicurare il correlato "accesso civico".	La trasparenza deve essere attuata immediatamente.	SEGRETARIO COMUNALE - RPCT E RESPONSABILE AREA ECONOMICO FINANZIARIA	
5	servizi di formazione del personale dipendente	selezione "pilotata" del formatore per interesse/utilità di parte	<b>M</b>	Trattandosi di contratto d'appalto di servizi, dati gli interessi economici che attiva, potrebbe celare comportamenti scorretti a favore di taluni operatori in danno di altri.	<b>1- Misura di trasparenza generale:</b> si ritiene sufficiente la pubblicazione di tutte le informazioni richieste dal d.lgs.33/2013 ed assicurare il correlato "accesso civico".	La trasparenza deve essere attuata immediatamente.	SEGRETARIO COMUNALE - RPCT E RESPONSABILE AREA ECONOMICO FINANZIARIA	
6	Gestione dei procedimenti di segnalazione e reclamo	violazione delle norme per interesse di parte	<b>M</b>	Gli uffici potrebbero utilizzare impropriamente poteri e competenze per ottenere vantaggi e utilità personali. Ma dati i valori economici, in genere modesti, che il processo attiva, il rischio è stato ritenuto Medio.	<b>1- Misura di trasparenza generale:</b> si ritiene sufficiente la pubblicazione di tutte le informazioni richieste dal d.lgs.33/2013 ed assicurare il correlato "accesso civico".	La trasparenza deve essere attuata immediatamente.	SEGRETARIO COMUNALE - RPCT E TUTTI I RESPONSABILI DI SERVIZIO	
7	Supporto giuridico e pareri legali	violazione di norme, anche interne, per interesse/utilità	<b>M</b>	Gli uffici potrebbero utilizzare impropriamente poteri e competenze per ottenere vantaggi e utilità personali. Ma dati i valori economici, in genere modesti, che il processo attiva, il rischio è stato ritenuto Medio.	<b>1- Misura di trasparenza generale:</b> si ritiene sufficiente la pubblicazione di tutte le informazioni richieste dal d.lgs.33/2013 ed assicurare il correlato "accesso civico".	La trasparenza deve essere attuata immediatamente.	SEGRETARIO COMUNALE - RPCT E TUTTI I RESPONSABILI DI SERVIZIO	
8	Gestione del contenzioso	violazione di norme, anche interne, per interesse/utilità	<b>M</b>	Gli uffici potrebbero utilizzare impropriamente poteri e competenze per ottenere vantaggi e utilità personali. Ma dati i valori economici, in genere modesti, che il processo attiva, il rischio è stato ritenuto Medio.	<b>1- Misura di trasparenza generale:</b> si ritiene sufficiente la pubblicazione di tutte le informazioni richieste dal d.lgs.33/2013 ed assicurare il correlato "accesso civico".	La trasparenza deve essere attuata immediatamente.	SEGRETARIO COMUNALE - RPCT E TUTTI I RESPONSABILI DI SERVIZIO	
9	Selezione per l'affidamento di incarichi professionali	Selezione "pilotata" per interesse/utilità di uno o più commissari	<b>A+</b>	I contratti d'appalto di lavori, forniture e servizi, dati gli interessi economici che attivano, possono celare comportamenti scorretti a favore di talune imprese e in danno di altre. Fatti di cronaca confermano la necessità di adeguate misure.	<b>1- Misura di trasparenza generale e specifica:</b> è necessario pubblicare in amministrazione trasparente tutte le informazioni imposte dal d.lgs.33/2013 e dal Codice dei contratti pubblici. <b>2- Misura di controllo specifica:</b> l'organo preposto ai controlli interni verifica, anche a campione, lo svolgimento delle selezioni.	La trasparenza deve essere attuata immediatamente. I controlli debbono essere effettuati dalla prima sessione utile successiva all'approvazione del PTPCT.	SEGRETARIO COMUNALE - RPCT E RESPONSABILE SERVIZIO AREA TECNICA	

n.	Processo	Catalogo dei rischi principali	Valutazione complessiva del livello di rischio	Motivazione della valutazione del rischio	Misure di prevenzione	Programmazione delle misure	Responsabile attuazione misure	Termine di attuazione
10	Affidamento mediante procedura aperta (o ristretta) di lavori, servizi, forniture	Selezione "pilotata" per interesse/utilità di uno o più commissari	A++	I contratti d'appalto di lavori, forniture e servizi, dati gli interessi economici che attivano, possono celare comportamenti scorretti a favore di talune imprese e in danno di altre. Fatti di cronaca confermano la necessità di adeguate misure.	1- <b>Misura di trasparenza generale e specifica:</b> è necessario pubblicare in amministrazione trasparente tutte le informazioni imposte dal d.lgs.33/2013 e dal Codice dei contratti pubblici. 2- <b>Misura di controllo specifica:</b> l'organo preposto ai controlli interni, con regolarità, deve verificare lo svolgimento delle selezioni. 3- <b>Formazione:</b> al personale deve essere somministrata formazione tecnico/giuridica in materia di gare; 4- <b>Rotazione:</b> è necessaria la rotazione del personale dirigente, nonché di singoli responsabili di procedimento.	La trasparenza deve essere attuata immediatamente. I controlli debbono essere effettuati dalla prima sessione utile successiva all'approvazione del PTPCT. La formazione deve essere somministrata nel corso di ciascun anno in misura adeguata. La rotazione dovrà essere attuata alla prima scadenza utile di ciascun incarico.	SEGRETARIO COMUNALE - RPCT E TUTTI I RESPONSABILI DI SERVIZIO	
11	Affidamento diretto di lavori, servizi o forniture	Selezione "pilotata" / mancata rotazione	A++	I contratti d'appalto di lavori, forniture e servizi, dati gli interessi economici che attivano, possono celare comportamenti scorretti a favore di talune imprese e in danno di altre. Fatti di cronaca confermano la necessità di adeguate misure.	1- <b>Misura di trasparenza generale e specifica:</b> è necessario pubblicare in amministrazione trasparente tutte le informazioni imposte dal d.lgs.33/2013 e dal Codice dei contratti pubblici. 2- <b>Misura di controllo specifica:</b> l'organo preposto ai controlli interni, con regolarità, deve verificare lo svolgimento delle selezioni. 3- <b>Formazione:</b> al personale deve essere somministrata formazione tecnico/giuridica in materia di gare; 4- <b>Rotazione:</b> è necessaria la rotazione del personale dirigente, nonché di singoli responsabili di procedimento.	La trasparenza deve essere attuata immediatamente. I controlli debbono essere effettuati dalla prima sessione utile successiva all'approvazione del PTPCT. La formazione deve essere somministrata nel corso di ciascun anno in misura adeguata. La rotazione dovrà essere attuata alla prima scadenza utile di ciascun incarico.	SEGRETARIO COMUNALE - RPCT E TUTTI I RESPONSABILI DI SERVIZIO	
12	Gare ad evidenza pubblica di vendita di beni	selezione "pilotata" per interesse/utilità di uno o più commissari	A+	I contratti di vendita (in particolare di immobili pubblici), dati gli interessi economici che attivano, possono celare comportamenti scorretti a favore di talune imprese e in danno di altre.	1- <b>Misura di trasparenza generale e specifica:</b> è necessario pubblicare in amministrazione trasparente tutte le informazioni imposte dal d.lgs.33/2013 e dal Codice dei contratti pubblici. 2- <b>Misura di controllo specifica:</b> l'organo preposto ai controlli interni verifica, anche a campione, lo svolgimento delle selezioni.	La trasparenza deve essere attuata immediatamente. I controlli debbono essere effettuati dalla prima sessione utile successiva all'approvazione del PTPCT.	SEGRETARIO COMUNALE - RPCT E TUTTI I RESPONSABILI DI SERVIZIO	
13	ATTIVITA': Nomina della commissione giudicatrice art. 77	Selezione "pilotata", con conseguente violazione delle norme procedurali, per interesse/utilità dell'organo che nomina	A	I contratti d'appalto di lavori, forniture e servizi, dati gli interessi economici che attivano, possono celare comportamenti scorretti a favore di talune imprese e in danno di altre. Fatti di cronaca confermano la necessità di adeguate misure.	1- <b>Misura di trasparenza generale e specifica:</b> è necessario pubblicare in amministrazione trasparente tutte le informazioni imposte dal d.lgs.33/2013 e dal Codice dei contratti pubblici. 2- <b>Misura di controllo specifica:</b> l'organo preposto ai controlli interni verifica, anche a campione, lo svolgimento delle selezioni.	La trasparenza deve essere attuata immediatamente. I controlli debbono essere effettuati dalla prima sessione utile successiva all'approvazione del PTPCT.	SEGRETARIO COMUNALE - RPCT E TUTTI I RESPONSABILI DI SERVIZIO	
14	ATTIVITA': Verifica delle offerte anomale art. 97	Selezione "pilotata", con conseguente violazione delle norme procedurali, per interesse/utilità di uno o più commissari o del RUP	A	I contratti d'appalto di lavori, forniture e servizi, dati gli interessi economici che attivano, possono celare comportamenti scorretti a favore di talune imprese e in danno di altre. Fatti di cronaca confermano la necessità di adeguate misure.	1- <b>Misura di trasparenza generale e specifica:</b> è necessario pubblicare in amministrazione trasparente tutte le informazioni imposte dal d.lgs.33/2013 e dal Codice dei contratti pubblici. 2- <b>Misura di controllo specifica:</b> l'organo preposto ai controlli interni verifica, anche a campione, lo svolgimento delle selezioni.	La trasparenza deve essere attuata immediatamente. I controlli debbono essere effettuati dalla prima sessione utile successiva all'approvazione del PTPCT.	SEGRETARIO COMUNALE - RPCT E TUTTI I RESPONSABILI DI SERVIZIO	
15	ATTIVITA': Proposta di aggiudicazione in base al prezzo	Selezione "pilotata", con conseguente violazione delle norme procedurali, per interesse/utilità di uno o più commissari	A	I contratti d'appalto di lavori, forniture e servizi, dati gli interessi economici che attivano, possono celare comportamenti scorretti a favore di talune imprese e in danno di altre. Fatti di cronaca confermano la necessità di adeguate misure.	1- <b>Misura di trasparenza generale e specifica:</b> è necessario pubblicare in amministrazione trasparente tutte le informazioni imposte dal d.lgs.33/2013 e dal Codice dei contratti pubblici. 2- <b>Misura di controllo specifica:</b> l'organo preposto ai controlli interni verifica, anche a campione, lo svolgimento delle selezioni.	La trasparenza deve essere attuata immediatamente. I controlli debbono essere effettuati dalla prima sessione utile successiva all'approvazione del PTPCT.	SEGRETARIO COMUNALE - RPCT E TUTTI I RESPONSABILI DI SERVIZIO	

n.	Processo	Catalogo dei rischi principali	Valutazione complessiva del livello di rischio	Motivazione della valutazione del rischio	Misure di prevenzione	Programmazione delle misure	Responsabile attuazione misure	Termine di attuazione
16	ATTIVITA': Proposta di aggiudicazione in base all'OEPEV	Selezione "pilotata", con conseguente violazione delle norme procedurali, per interesse/utilità di uno o più commissari	A	I contratti d'appalto di lavori, forniture e servizi, dati gli interessi economici che attivano, possono celare comportamenti scorretti a favore di talune imprese e in danno di altre. Fatti di cronaca confermano la necessità di adeguate misure.	<b>1- Misura di trasparenza generale e specifica:</b> è necessario pubblicare in amministrazione trasparente tutte le informazioni imposte dal d.lgs.33/2013 e dal Codice dei contratti pubblici. <b>2- Misura di controllo specifica:</b> l'organo preposto ai controlli interni verifica, anche a campione, lo svolgimento delle selezioni.	La trasparenza deve essere attuata immediatamente. I controlli debbono essere effettuati dalla prima sessione utile successiva all'approvazione del PTPCT.	SEGRETARIO COMUNALE - RPCT E TUTTI I RESPONSABILI DI SERVIZIO	
17	Accertamenti e verifiche dei tributi locali	omessa verifica per interesse di parte	A	Gli uffici potrebbero utilizzare poteri e competenze, delle quali dispongono, in favore di taluni soggetti a scapito di altri, svolgendo o meno le verifiche, levando o meno le sanzioni.	<b>1- Misura di trasparenza generale:</b> è doveroso pubblicare tutte le informazioni elencate dal d.lgs.33/2013. <b>2- Misura di controllo:</b> l'organo preposto ai controlli interni effettua controlli periodici, anche a campione. <b>3-Formazione:</b> al personale deve essere somministrata adeguata formazione tecnico/giuridica.	La trasparenza deve essere attuata immediatamente. I controlli debbono essere effettuati dalla prima sessione utile successiva all'approvazione del PTPCT. La formazione deve essere somministrata nel corso di ciascun anno in misura adeguata.	SEGRETARIO COMUNALE - RPCT E RESPONSABILE DEL SERVIZIO AREA TRIBUTI	
18	Accertamenti con adesione dei tributi locali	omessa verifica per interesse di parte	A	Gli uffici potrebbero utilizzare poteri e competenze, delle quali dispongono, in favore di taluni soggetti a scapito di altri, svolgendo o meno le verifiche, levando o meno le sanzioni.	<b>1- Misura di trasparenza generale:</b> è doveroso pubblicare tutte le informazioni elencate dal d.lgs.33/2013. <b>2- Misura di controllo:</b> l'organo preposto ai controlli interni effettua controlli periodici, anche a campione. <b>3-Formazione:</b> al personale deve essere somministrata adeguata formazione tecnico/giuridica.	La trasparenza deve essere attuata immediatamente. I controlli debbono essere effettuati dalla prima sessione utile successiva all'approvazione del PTPCT. La formazione deve essere somministrata nel corso di ciascun anno in misura adeguata.	SEGRETARIO COMUNALE - RPCT E RESPONSABILE DEL SERVIZIO AREA TRIBUTI	
19	Accertamenti e controlli sull'attività edilizia privata (abusi)	omessa verifica per interesse di parte	A	Gli uffici potrebbero utilizzare poteri e competenze, delle quali dispongono, in favore di taluni soggetti a scapito di altri, svolgendo o meno le verifiche, levando o meno le sanzioni.	<b>1- Misura di trasparenza generale:</b> è doveroso pubblicare tutte le informazioni elencate dal d.lgs.33/2013. <b>2- Misura di controllo:</b> l'organo preposto ai controlli interni effettua controlli periodici, anche a campione. <b>3-Formazione:</b> al personale deve essere somministrata adeguata formazione tecnico/giuridica.	La trasparenza deve essere attuata immediatamente. I controlli debbono essere effettuati dalla prima sessione utile successiva all'approvazione del PTPCT. La formazione deve essere somministrata nel corso di ciascun anno in misura adeguata.	SEGRETARIO COMUNALE - RPCT E RESPONSABILE DEL SERVIZIO AREA TECNICA E AREA POLIZIA LOCALE	
20	Vigilanza sulla circolazione e la sosta	omessa verifica per interesse di parte	A	Gli uffici potrebbero utilizzare poteri e competenze, delle quali dispongono, in favore di taluni soggetti a scapito di altri, svolgendo o meno le verifiche, levando o meno le sanzioni.	<b>1- Misura di trasparenza generale:</b> è doveroso pubblicare tutte le informazioni elencate dal d.lgs.33/2013. <b>2- Misura di controllo:</b> l'organo preposto ai controlli interni effettua controlli periodici, anche a campione. <b>3-Formazione:</b> al personale deve essere somministrata adeguata formazione tecnico/giuridica.	La trasparenza deve essere attuata immediatamente. I controlli debbono essere effettuati dalla prima sessione utile successiva all'approvazione del PTPCT. La formazione deve essere somministrata nel corso di ciascun anno in misura adeguata.	SEGRETARIO COMUNALE - RPCT E RESPONSABILE DEL SERVIZIO AREA POLIZIA LOCALE	
21	Vigilanza e verifiche sulle attività commerciali in sede fissa	omessa verifica per interesse di parte	A	Gli uffici potrebbero utilizzare poteri e competenze, delle quali dispongono, in favore di taluni soggetti a scapito di altri, svolgendo o meno le verifiche, levando o meno le sanzioni.	<b>1- Misura di trasparenza generale:</b> è doveroso pubblicare tutte le informazioni elencate dal d.lgs.33/2013. <b>2- Misura di controllo:</b> l'organo preposto ai controlli interni effettua controlli periodici, anche a campione. <b>3-Formazione:</b> al personale deve essere somministrata adeguata formazione tecnico/giuridica.	La trasparenza deve essere attuata immediatamente. I controlli debbono essere effettuati dalla prima sessione utile successiva all'approvazione del PTPCT. La formazione deve essere somministrata nel corso di ciascun anno in misura adeguata.	SEGRETARIO COMUNALE - RPCT E RESPONSABILE DEL SERVIZIO AREA POLIZIA LOCALE	
22	Vigilanza e verifiche su mercati ed ambulanti	omessa verifica per interesse di parte	A	Gli uffici potrebbero utilizzare poteri e competenze, delle quali dispongono, in favore di taluni soggetti a scapito di altri, svolgendo o meno le verifiche, levando o meno le sanzioni.	<b>1- Misura di trasparenza generale:</b> è doveroso pubblicare tutte le informazioni elencate dal d.lgs.33/2013. <b>2- Misura di controllo:</b> l'organo preposto ai controlli interni effettua controlli periodici, anche a campione. <b>3-Formazione:</b> al personale deve essere somministrata adeguata formazione tecnico/giuridica.	La trasparenza deve essere attuata immediatamente. I controlli debbono essere effettuati dalla prima sessione utile successiva all'approvazione del PTPCT. La formazione deve essere somministrata nel corso di ciascun anno in misura adeguata.	SEGRETARIO COMUNALE - RPCT E RESPONSABILE DEL SERVIZIO AREA POLIZIA LOCALE	
23	Controlli sull'uso del territorio	omessa verifica per interesse di parte	A	Gli uffici potrebbero utilizzare poteri e competenze, delle quali dispongono, in favore di taluni soggetti a scapito di altri, svolgendo o meno le verifiche, levando o meno le sanzioni.	<b>1- Misura di trasparenza generale:</b> è doveroso pubblicare tutte le informazioni elencate dal d.lgs.33/2013. <b>2- Misura di controllo:</b> l'organo preposto ai controlli interni effettua controlli periodici, anche a campione. <b>3-Formazione:</b> al personale deve essere somministrata adeguata formazione tecnico/giuridica.	La trasparenza deve essere attuata immediatamente. I controlli debbono essere effettuati dalla prima sessione utile successiva all'approvazione del PTPCT. La formazione deve essere somministrata nel corso di ciascun anno in misura adeguata.	SEGRETARIO COMUNALE - RPCT E RESPONSABILE DEL SERVIZIO AREA TECNICA E AREA POLIZIA LOCALE	

n.	Processo	Catalogo dei rischi principali	Valutazione complessiva del livello di rischio	Motivazione della valutazione del rischio	Misure di prevenzione	Programmazione delle misure	Responsabile attuazione misure	Termine di attuazione
24	Controlli sull'abbandono di rifiuti urbani	omessa verifica per interesse di parte	A	Gli uffici potrebbero utilizzare poteri e competenze, delle quali dispongono, in favore di taluni soggetti a scapito di altri, svolgendo o meno le verifiche, levando o meno le sanzioni.	1- <b>Misura di trasparenza generale:</b> è doveroso pubblicare tutte le informazioni elencate dal d.lgs.33/2013. 2- <b>Misura di controllo:</b> l'organo preposto ai controlli interni effettua controlli periodici, anche a campione. 3- <b>Formazione:</b> al personale deve essere somministrata adeguata formazione tecnico/giuridica.	La trasparenza deve essere attuata immediatamente. I controlli debbono essere effettuati dalla prima sessione utile successiva all'approvazione del PTPCT. La formazione deve essere somministrata nel corso di ciascun anno in misura adeguata.	SEGRETARIO COMUNALE - RPCT E RESPONSABILE DEL SERVIZIO AREA TECNICA E AREA POLIZIA LOCALE	
25	Pulizia delle strade e delle aree pubbliche	violazione delle norme, anche interne, per interesse/utilità	A	I contratti d'appalto per la raccolta e lo smaltimento dei rifiuti, dati gli interessi economici che coinvolgono, possono celare comportamenti scorretti. Fatti di cronaca confermano la necessità di adeguate misure.	1- <b>Misura di trasparenza generale:</b> è doveroso pubblicare tutte le informazioni elencate dal d.lgs.33/2013. 2- <b>Misura di controllo:</b> l'organo preposto ai controlli interni effettua controlli periodici, anche a campione. 3- <b>Formazione:</b> al personale deve essere somministrata adeguata formazione tecnico/giuridica.	La trasparenza deve essere attuata immediatamente. I controlli debbono essere effettuati dalla prima sessione utile successiva all'approvazione del PTPCT. La formazione deve essere somministrata nel corso di ciascun anno in misura adeguata.	SEGRETARIO COMUNALE - RPCT E RESPONSABILE SERVIZIO AREA TECNICA	
26	Pulizia dei cimiteri	violazione delle norme, anche interne, per interesse/utilità	A	I contratti d'appalto per la raccolta e lo smaltimento dei rifiuti, dati gli interessi economici che coinvolgono, possono celare comportamenti scorretti. Fatti di cronaca confermano la necessità di adeguate misure.	1- <b>Misura di trasparenza generale:</b> è doveroso pubblicare tutte le informazioni elencate dal d.lgs.33/2013. 2- <b>Misura di controllo:</b> l'organo preposto ai controlli interni effettua controlli periodici, anche a campione. 3- <b>Formazione:</b> al personale deve essere somministrata adeguata formazione tecnico/giuridica.	La trasparenza deve essere attuata immediatamente. I controlli debbono essere effettuati dalla prima sessione utile successiva all'approvazione del PTPCT. La formazione deve essere somministrata nel corso di ciascun anno in misura adeguata.	SEGRETARIO COMUNALE - RPCT E RESPONSABILE SERVIZIO AREA TECNICA	
27	Pulizia degli immobili e degli impianti di proprietà dell'ente	violazione delle norme, anche interne, per interesse/utilità	A	I contratti d'appalto per la raccolta e lo smaltimento dei rifiuti, dati gli interessi economici che coinvolgono, possono celare comportamenti scorretti. Fatti di cronaca confermano la necessità di adeguate misure.	1- <b>Misura di trasparenza generale:</b> è doveroso pubblicare tutte le informazioni elencate dal d.lgs.33/2013. 2- <b>Misura di controllo:</b> l'organo preposto ai controlli interni effettua controlli periodici, anche a campione. 3- <b>Formazione:</b> al personale deve essere somministrata adeguata formazione tecnico/giuridica.	La trasparenza deve essere attuata immediatamente. I controlli debbono essere effettuati dalla prima sessione utile successiva all'approvazione del PTPCT. La formazione deve essere somministrata nel corso di ciascun anno in misura adeguata.	SEGRETARIO COMUNALE - RPCT E RESPONSABILE SERVIZIO AREA TECNICA	
28	Gestione delle sanzioni per violazione del Codice della strada	violazione delle norme per interesse di parte: dilatazione dei tempi	A	Gli uffici potrebbero utilizzare poteri e competenze, delle quali dispongono, in favore di taluni soggetti a scapito di altri, svolgendo o meno le verifiche, levando o meno le sanzioni.	1- <b>Misura di trasparenza generale:</b> è doveroso pubblicare tutte le informazioni elencate dal d.lgs.33/2013. 2- <b>Misura di controllo:</b> l'organo preposto ai controlli interni effettua controlli periodici, anche a campione. 3- <b>Formazione:</b> al personale deve essere somministrata adeguata formazione tecnico/giuridica.	La trasparenza deve essere attuata immediatamente. I controlli debbono essere effettuati dalla prima sessione utile successiva all'approvazione del PTPCT. La formazione deve essere somministrata nel corso di ciascun anno in misura adeguata.	SEGRETARIO COMUNALE - RPCT E RESPONSABILE DEL SERVIZIO AREA POLIZIA LOCALE	
29	Gestione ordinaria della entrate	violazione delle norme per interesse di parte: dilatazione dei tempi	B	Il processo non consente margini di discrezionalità significativi. Inoltre, i vantaggi che produce in favore dei terzi sono di valore, in genere, assai contenuto. Pertanto, il rischio è stato ritenuto basso (B) o molto basso (B-).	1- <b>Misura di trasparenza generale:</b> si ritiene sufficiente la pubblicazione di tutte le informazioni richieste dal d.lgs.33/2013 ed assicurare il correlato "accesso civico".	La trasparenza deve essere attuata immediatamente.	SEGRETARIO COMUNALE - RPCT E RESPONSABILE DEL SERVIZIO AREA ECONOMICO-FINANZIARIA	
30	Gestione ordinaria delle spese di bilancio	ingiustificata dilatazione dei tempi per costringere il destinatario del provvedimento tardivo a concedere "utilità" al funzionario	A	Gli uffici potrebbero utilizzare poteri e competenze, delle quali dispongono, in favore di taluni soggetti a scapito di altri, accelerando o dilatando i tempi dei procedimenti	1- <b>Misura di trasparenza generale:</b> è doveroso pubblicare tutte le informazioni elencate dal d.lgs.33/2013. 2- <b>Misura di controllo:</b> l'organo preposto ai controlli interni effettua controlli periodici, anche a campione. 3- <b>Formazione:</b> al personale deve essere somministrata adeguata formazione tecnico/giuridica.	La trasparenza deve essere attuata immediatamente. I controlli debbono essere effettuati dalla prima sessione utile successiva all'approvazione del PTPCT. La formazione deve essere somministrata nel corso di ciascun anno in misura adeguata.	SEGRETARIO COMUNALE - RPCT E RESPONSABILE DEL SERVIZIO AREA ECONOMICO-FINANZIARIA	
31	Adempimenti fiscali	violazione di norme	B-	Il processo non consente margini di discrezionalità significativi. Inoltre, i vantaggi che produce in favore dei terzi sono di valore, in genere, assai contenuto. Pertanto, il rischio è stato ritenuto basso (B) o molto basso (B-).	1- <b>Misura di trasparenza generale:</b> si ritiene sufficiente la pubblicazione di tutte le informazioni richieste dal d.lgs.33/2013 ed assicurare il correlato "accesso civico".	La trasparenza deve essere attuata immediatamente.	SEGRETARIO COMUNALE - RPCT E RESPONSABILE DEL SERVIZIO AREA ECONOMICO-FINANZIARIA	
32	Stipendi del personale	violazione di norme	B-	Il processo non consente margini di discrezionalità significativi. Inoltre, i vantaggi che produce in favore dei terzi sono di valore, in genere, assai contenuto. Pertanto, il rischio è stato ritenuto basso (B) o molto basso (B-).	1- <b>Misura di trasparenza generale:</b> si ritiene sufficiente la pubblicazione di tutte le informazioni richieste dal d.lgs.33/2013 ed assicurare il correlato "accesso civico".	La trasparenza deve essere attuata immediatamente.	SEGRETARIO COMUNALE - RPCT E RESPONSABILE DEL SERVIZIO AREA ECONOMICO-FINANZIARIA	

n.	Processo	Catalogo dei rischi principali	Valutazione complessiva del livello di rischio	Motivazione della valutazione del rischio	Misure di prevenzione	Programmazione delle misure	Responsabile attuazione misure	Termine di attuazione
33	Tributi locali (IMU, addizionale IRPEF, ecc.)	violazione di norme	<b>B</b>	Il processo non consente margini di discrezionalità significativi. Inoltre, i vantaggi che produce in favore dei terzi sono di valore, in genere, assai contenuto. Pertanto, il rischio è stato ritenuto basso (B) o molto basso (B-).	1- <b>Misura di trasparenza generale:</b> si ritiene sufficiente la pubblicazione di tutte le informazioni richieste dal d.lgs.33/2013 ed assicurare il correlato "accesso civico".	La trasparenza deve essere attuata immediatamente.	SEGRETARIO COMUNALE - RPCT E RESPONSABILE DEL SERVIZIO AREA TRIBUTI	
34	manutenzione delle aree verdi	Selezione "pilotata". Omesso controllo dell'esecuzione del servizio	<b>M</b>	Gli uffici potrebbero utilizzare impropriamente poteri e competenze per ottenere utilità personali. Dati gli interessi economici, in genere modesti, che il processo genera in favore di terzi, il rischio è stato ritenuto Medio.	1- <b>Misura di trasparenza generale:</b> si ritiene sufficiente la pubblicazione di tutte le informazioni richieste dal d.lgs.33/2013 ed assicurare il correlato "accesso civico".	La trasparenza deve essere attuata immediatamente.	SEGRETARIO COMUNALE - RPCT E RESPONSABILE SERVIZIO AREA TECNICA	
35	manutenzione delle strade e delle aree pubbliche	Selezione "pilotata". Omesso controllo dell'esecuzione del servizio	<b>M</b>	Gli uffici potrebbero utilizzare impropriamente poteri e competenze per ottenere utilità personali. Dati gli interessi economici, in genere modesti, che il processo genera in favore di terzi, il rischio è stato ritenuto Medio.	1- <b>Misura di trasparenza generale:</b> si ritiene sufficiente la pubblicazione di tutte le informazioni richieste dal d.lgs.33/2013 ed assicurare il correlato "accesso civico".	La trasparenza deve essere attuata immediatamente.	SEGRETARIO COMUNALE - RPCT E RESPONSABILE SERVIZIO AREA TECNICA	
36	installazione e manutenzione segnaletica, orizzontale e verticale, su strade e aree pubbliche	Selezione "pilotata". Omesso controllo dell'esecuzione del servizio	<b>M</b>	Gli uffici potrebbero utilizzare impropriamente poteri e competenze per ottenere utilità personali. Dati gli interessi economici, in genere modesti, che il processo genera in favore di terzi, il rischio è stato ritenuto Medio.	1- <b>Misura di trasparenza generale:</b> si ritiene sufficiente la pubblicazione di tutte le informazioni richieste dal d.lgs.33/2013 ed assicurare il correlato "accesso civico".	La trasparenza deve essere attuata immediatamente.	SEGRETARIO COMUNALE - RPCT E RESPONSABILE SERVIZIO AREA TECNICA E AREA POLIZIA LOCALE	
37	servizio di rimozione della neve e del ghiaccio su strade e aree pubbliche	Selezione "pilotata". Omesso controllo dell'esecuzione del servizio	<b>M</b>	Gli uffici potrebbero utilizzare impropriamente poteri e competenze per ottenere utilità personali. Dati gli interessi economici, in genere modesti, che il processo genera in favore di terzi, il rischio è stato ritenuto Medio.	1- <b>Misura di trasparenza generale:</b> si ritiene sufficiente la pubblicazione di tutte le informazioni richieste dal d.lgs.33/2013 ed assicurare il correlato "accesso civico".	La trasparenza deve essere attuata immediatamente.	SEGRETARIO COMUNALE - RPCT E RESPONSABILE SERVIZIO AREA TECNICA	
38	manutenzione dei cimiteri	Selezione "pilotata". Omesso controllo dell'esecuzione del servizio	<b>M</b>	Gli uffici potrebbero utilizzare impropriamente poteri e competenze per ottenere utilità personali. Dati gli interessi economici, in genere modesti, che il processo genera in favore di terzi, il rischio è stato ritenuto Medio.	1- <b>Misura di trasparenza generale:</b> si ritiene sufficiente la pubblicazione di tutte le informazioni richieste dal d.lgs.33/2013 ed assicurare il correlato "accesso civico".	La trasparenza deve essere attuata immediatamente.	SEGRETARIO COMUNALE - RPCT E RESPONSABILE SERVIZIO AREA TECNICA	
39	servizi di custodia dei cimiteri	Selezione "pilotata". Omesso controllo dell'esecuzione del servizio	<b>M</b>	Gli uffici potrebbero utilizzare impropriamente poteri e competenze per ottenere utilità personali. Dati gli interessi economici, in genere modesti, che il processo genera in favore di terzi, il rischio è stato ritenuto Medio.	1- <b>Misura di trasparenza generale:</b> si ritiene sufficiente la pubblicazione di tutte le informazioni richieste dal d.lgs.33/2013 ed assicurare il correlato "accesso civico".	La trasparenza deve essere attuata immediatamente.	SEGRETARIO COMUNALE - RPCT E RESPONSABILE SERVIZIO AREA TECNICA	
40	manutenzione degli immobili e degli impianti di proprietà dell'ente	Selezione "pilotata". Omesso controllo dell'esecuzione del servizio	<b>M</b>	Gli uffici potrebbero utilizzare impropriamente poteri e competenze per ottenere utilità personali. Dati gli interessi economici, in genere modesti, che il processo genera in favore di terzi, il rischio è stato ritenuto Medio.	1- <b>Misura di trasparenza generale:</b> si ritiene sufficiente la pubblicazione di tutte le informazioni richieste dal d.lgs.33/2013 ed assicurare il correlato "accesso civico".	La trasparenza deve essere attuata immediatamente.	SEGRETARIO COMUNALE - RPCT E RESPONSABILE SERVIZIO AREA TECNICA	
41	manutenzione degli edifici scolastici	Selezione "pilotata". Omesso controllo dell'esecuzione del servizio	<b>M</b>	Gli uffici potrebbero utilizzare impropriamente poteri e competenze per ottenere utilità personali. Dati gli interessi economici, in genere modesti, che il processo genera in favore di terzi, il rischio è stato ritenuto Medio.	1- <b>Misura di trasparenza generale:</b> si ritiene sufficiente la pubblicazione di tutte le informazioni richieste dal d.lgs.33/2013 ed assicurare il correlato "accesso civico".	La trasparenza deve essere attuata immediatamente.	SEGRETARIO COMUNALE - RPCT E RESPONSABILE SERVIZIO AREA TECNICA	
42	manutenzione della rete e degli impianti di pubblica illuminazione	Selezione "pilotata". Omesso controllo dell'esecuzione del servizio	<b>M</b>	Gli uffici potrebbero utilizzare impropriamente poteri e competenze per ottenere utilità personali. Dati gli interessi economici, in genere modesti, che il processo genera in favore di terzi, il rischio è stato ritenuto Medio.	1- <b>Misura di trasparenza generale:</b> si ritiene sufficiente la pubblicazione di tutte le informazioni richieste dal d.lgs.33/2013 ed assicurare il correlato "accesso civico".	La trasparenza deve essere attuata immediatamente.	SEGRETARIO COMUNALE - RPCT E RESPONSABILE SERVIZIO AREA TECNICA	

n.	Processo	Catalogo dei rischi principali	Valutazione complessiva del livello di rischio	Motivazione della valutazione del rischio	Misure di prevenzione	Programmazione delle misure	Responsabile attuazione misure	Termine di attuazione
43	servizi di gestione impianti sportivi	violazione di norme, anche interne, per interesse/utilità	M	Gli uffici potrebbero utilizzare impropriamente poteri e competenze per ottenere utilità personali. Dati gli interessi economici, in genere modesti, che il processo genera in favore di terzi, il rischio è stato ritenuto Medio.	1- <b>Misura di trasparenza generale</b> : si ritiene sufficiente la pubblicazione di tutte le informazioni richieste dal d.lgs.33/2013 ed assicurare il correlato "accesso civico".	La trasparenza deve essere attuata immediatamente.	SEGRETARIO COMUNALE - RPCT E RESPONSABILE SERVIZIO AREA TECNICA	
44	servizi di gestione hardware e software	Selezione "pilotata". Omesso controllo dell'esecuzione del servizio	M	Gli uffici potrebbero utilizzare impropriamente poteri e competenze per ottenere utilità personali. Dati gli interessi economici, in genere modesti, che il processo genera in favore di terzi, il rischio è stato ritenuto Medio.	1- <b>Misura di trasparenza generale</b> : si ritiene sufficiente la pubblicazione di tutte le informazioni richieste dal d.lgs.33/2013 ed assicurare il correlato "accesso civico".	La trasparenza deve essere attuata immediatamente.	SEGRETARIO COMUNALE - RPCT E RESPONSABILE SERVIZIO AREA TECNICA	
45	Permesso di costruire	violazione delle norme, dei limiti e degli indici urbanistici per interesse di parte	A+	L'attività edilizia privata è sempre sostenuta da interessi economici, anche di valore considerevole, che potrebbero determinare i funzionari a tenere comportamenti scorretti.	1- <b>Misura di trasparenza generale e specifica</b> : è necessario pubblicare in amministrazione trasparente tutte le informazioni imposte dal d.lgs.33/2013 e dal DPR 380/2001. 2- <b>Misura di controllo specifica</b> : l'organo preposto ai controlli interni accerta, anche a campione, la regolarità delle procedure di rilascio del permesso. 3- <b>Formazione</b> : al personale deve essere somministrata adeguata formazione tecnico/giuridica; 4- <b>Rotazione</b> : è necessaria la rotazione del personale dirigente, nonché di singoli responsabili di procedimento.	La trasparenza deve essere attuata immediatamente. I controlli debbono essere effettuati dalla prima sessione utile successiva all'approvazione del PTPCT. La formazione deve essere somministrata nel corso di ciascun anno, in misura adeguata. La rotazione dovrà essere attuata alla prima scadenza utile di ciascun incarico.	SEGRETARIO COMUNALE - RPCT E RESPONSABILE SERVIZIO AREA TECNICA	
46	Permesso di costruire in aree assoggettate ad autorizzazione paesaggistica	violazione delle norme, dei limiti e degli indici urbanistici per interesse di parte	A+	L'attività edilizia privata è sempre sostenuta da interessi economici, anche di valore considerevole, che potrebbero determinare i funzionari a tenere comportamenti scorretti.	1- <b>Misura di trasparenza generale e specifica</b> : è necessario pubblicare in amministrazione trasparente tutte le informazioni imposte dal d.lgs.33/2013 e dal DPR 380/2001. 2- <b>Misura di controllo specifica</b> : l'organo preposto ai controlli interni accerta, anche a campione, la regolarità delle procedure di rilascio del permesso. 3- <b>Formazione</b> : al personale deve essere somministrata adeguata formazione tecnico/giuridica; 4- <b>Rotazione</b> : è necessaria la rotazione del personale dirigente, nonché di singoli responsabili di procedimento.	La trasparenza deve essere attuata immediatamente. I controlli debbono essere effettuati dalla prima sessione utile successiva all'approvazione del PTPCT. La formazione deve essere somministrata nel corso di ciascun anno, in misura adeguata. La rotazione dovrà essere attuata alla prima scadenza utile di ciascun incarico.	SEGRETARIO COMUNALE - RPCT E RESPONSABILE SERVIZIO AREA TECNICA	
47	Permesso di costruire convenzionato	conflitto di interessi, violazione delle norme, dei limiti e degli indici urbanistici per interesse di parte	A+	L'attività edilizia privata è sempre sostenuta da interessi economici, anche di valore considerevole, che potrebbero determinare i funzionari a tenere comportamenti scorretti.	1- <b>Misura di trasparenza generale e specifica</b> : è necessario pubblicare in amministrazione trasparente tutte le informazioni imposte dal d.lgs.33/2013 e dal DPR 380/2001. 2- <b>Misura di controllo specifica</b> : l'organo preposto ai controlli interni accerta, anche a campione, la regolarità delle procedure di rilascio del permesso. 3- <b>Formazione</b> : al personale deve essere somministrata adeguata formazione tecnico/giuridica; 4- <b>Rotazione</b> : è necessaria la rotazione del personale dirigente, nonché di singoli responsabili di procedimento.	La trasparenza deve essere attuata immediatamente. I controlli debbono essere effettuati dalla prima sessione utile successiva all'approvazione del PTPCT. La formazione deve essere somministrata nel corso di ciascun anno, in misura adeguata. La rotazione dovrà essere attuata alla prima scadenza utile di ciascun incarico.	SEGRETARIO COMUNALE - RPCT E RESPONSABILE SERVIZIO AREA TECNICA	
48	Sicurezza ed ordine pubblico	violazione di norme, regolamenti, ordini di servizio	B	Il processo non consente margini di discrezionalità significativi. Inoltre, i vantaggi che produce in favore dei terzi sono di valore, in genere, assai contenuto. Pertanto, il rischio è stato ritenuto basso (B) o molto basso (B-).	1- <b>Misura di trasparenza generale</b> : si ritiene sufficiente la pubblicazione di tutte le informazioni richieste dal d.lgs.33/2013 ed assicurare il correlato "accesso civico".	La trasparenza deve essere attuata immediatamente.	SEGRETARIO COMUNALE - RPCT E RESPONSABILE SERVIZIO AREA POLIZIA LOCALE	
49	Servizi di protezione civile	violazione delle norme, anche di regolamento, per interesse di parte	B	Il processo non consente margini di discrezionalità significativi. Inoltre, i vantaggi che produce in favore dei terzi sono di valore, in genere, assai contenuto. Pertanto, il rischio è stato ritenuto basso (B) o molto basso (B-).	1- <b>Misura di trasparenza generale</b> : si ritiene sufficiente la pubblicazione di tutte le informazioni richieste dal d.lgs.33/2013 ed assicurare il correlato "accesso civico".	La trasparenza deve essere attuata immediatamente.	SEGRETARIO COMUNALE - RPCT E RESPONSABILE SERVIZIO AREA TECNICA	



n.	Processo	Catalogo dei rischi principali	Valutazione complessiva del livello di rischio	Motivazione della valutazione del rischio	Misure di prevenzione	Programmazione delle misure	Responsabile attuazione misure	Termine di attuazione
50	Designazione dei rappresentanti dell'ente presso enti, società, fondazioni.	violazione dei limiti in materia di conflitto di interessi e delle norme procedurali per interesse/utilità dell'organo che nomina	A	La nomina di amministratori in società, enti, organismi collegati alla PA, talvolta di persone prive di adeguate competenze, può celare condotte scorrette e conflitti di interesse.	<b>1- Misura di trasparenza generale:</b> è doveroso pubblicare tutte le informazioni elencate dal d.lgs.33/2013. <b>2- Misura di controllo:</b> l'organo preposto ai controlli interni effettua controlli periodici, anche a campione. <b>3-Formazione:</b> al personale deve essere somministrata adeguata formazione tecnico/giuridica.	La trasparenza deve essere attuata immediatamente. I controlli debbono essere effettuati dalla prima sessione utile successiva all'approvazione del PTPCT. La formazione deve essere somministrata nel corso di ciascun anno in misura adeguata.	SEGRETARIO COMUNALE - RPCT	
51	Provvedimenti di pianificazione urbanistica generale	violazione del conflitto di interessi, delle norme, dei limiti e degli indici urbanistici per interesse di parte	A++	La pianificazione urbanistica richiede scelte altamente discrezionali. Tale discrezionalità potrebbe essere utilizzata impropriamente per ottenere vantaggi ed utilità.	<b>1- Misura di trasparenza generale e specifica:</b> è necessario pubblicare in amministrazione trasparente tutte le informazioni imposte dal d.lgs.33/2013. <b>2- Misura di controllo specifica:</b> l'organo preposto ai controlli interni deve accertare la regolarità delle nuove procedure di pianificazione urbanistica. <b>3- Formazione:</b> al personale deve essere somministrata formazione tecnico/giuridica in materia di gare; <b>4- Rotazione:</b> è necessaria la rotazione del personale dirigente, nonché di singoli responsabili di procedimento.	La trasparenza deve essere attuata immediatamente. I controlli debbono essere effettuati dalla prima sessione utile successiva all'approvazione del PTPCT su nuove procedure di pianificazione. La formazione deve essere somministrata nel corso di ciascun anno in misura adeguata. La rotazione dovrà essere attuata alla prima scadenza utile di ciascun incarico.	SEGRETARIO COMUNALE - RPCT E RESPONSABILE SERVIZIO AREA TECNICA	
52	Provvedimenti di pianificazione urbanistica attuativa	violazione del conflitto di interessi, delle norme, dei limiti e degli indici urbanistici per interesse di parte	A++	La pianificazione urbanistica richiede scelte altamente discrezionali. Tale discrezionalità potrebbe essere utilizzata impropriamente per ottenere vantaggi ed utilità.	<b>1- Misura di trasparenza generale e specifica:</b> è necessario pubblicare in amministrazione trasparente tutte le informazioni imposte dal d.lgs.33/2013. <b>2- Misura di controllo specifica:</b> l'organo preposto ai controlli interni deve accertare la regolarità delle nuove procedure di pianificazione urbanistica. <b>3- Formazione:</b> al personale deve essere somministrata formazione tecnico/giuridica in materia di gare; <b>4- Rotazione:</b> è necessaria la rotazione del personale dirigente, nonché di singoli responsabili di procedimento.	La trasparenza deve essere attuata immediatamente. I controlli debbono essere effettuati dalla prima sessione utile successiva all'approvazione del PTPCT su nuove procedure di pianificazione. La formazione deve essere somministrata nel corso di ciascun anno in misura adeguata. La rotazione dovrà essere attuata alla prima scadenza utile di ciascun incarico.	SEGRETARIO COMUNALE - RPCT E RESPONSABILE SERVIZIO AREA TECNICA	
53	Procedimento urbanistico per l'insediamento di un centro commerciale	violazione dei divieti su conflitto di interessi, violazione di norme, limiti e indici urbanistici per interesse/utilità di parte	A++	L'attività imprenditoriale privata per sua natura è sempre sostenuta da interessi economici, anche ingenti. Gli uffici potrebbero utilizzare impropriamente poteri e competenze delle quali dispongono, per conseguire vantaggi e utilità indebite (favorendo o intralciando la procedura).	<b>1- Misura di trasparenza generale e specifica:</b> è necessario pubblicare in amministrazione trasparente tutte le informazioni imposte dal d.lgs.33/2013. <b>2- Misura di controllo specifica:</b> l'organo preposto ai controlli interni deve accertare la regolarità delle nuove procedure di pianificazione e autorizzazione. <b>3- Formazione:</b> al personale deve essere somministrata formazione tecnico/giuridica in materia; <b>4- Rotazione:</b> è necessaria la rotazione del personale dirigente, nonché di singoli responsabili di procedimento.	La trasparenza deve essere attuata immediatamente. I controlli debbono essere effettuati dalla prima sessione utile successiva all'approvazione del PTPCT su nuove procedure di pianificazione. La formazione deve essere somministrata nel corso di ciascun anno in misura adeguata. La rotazione dovrà essere attuata alla prima scadenza utile di ciascun incarico.	SEGRETARIO COMUNALE - RPCT E RESPONSABILE SERVIZIO AREA TECNICA	
54	Concessione di sovvenzioni, contributi, sussidi, ecc.	violazione delle norme, anche di regolamento, per interesse di parte	A	Gli uffici potrebbero utilizzare poteri e competenze, delle quali dispongono, per vantaggi e utilità personali, in favore di taluni soggetti a scapito di altri.	<b>1- Misura di trasparenza generale:</b> è doveroso pubblicare tutte le informazioni elencate dal d.lgs.33/2013. <b>2- Misura di controllo:</b> l'organo preposto ai controlli interni effettua controlli periodici, anche a campione. <b>3-Formazione:</b> al personale deve essere somministrata adeguata formazione tecnico/giuridica.	La trasparenza deve essere attuata immediatamente. I controlli debbono essere effettuati dalla prima sessione utile successiva all'approvazione del PTPCT. La formazione deve essere somministrata nel corso di ciascun anno in misura adeguata.	SEGRETARIO COMUNALE - RPCT	
55	Autorizzazioni ex artt. 68 e 69 del TULPS (spettacoli, intrattenimenti, ecc.)	ingiustificata dilatazione dei tempi per costringere il destinatario del provvedimento tardivo a concedere "utilità" al funzionario	A	Gli uffici potrebbero utilizzare poteri e competenze, delle quali dispongono, per vantaggi e utilità personali, in favore di taluni soggetti a scapito di altri.	<b>1- Misura di trasparenza generale:</b> è doveroso pubblicare tutte le informazioni elencate dal d.lgs.33/2013. <b>2- Misura di controllo:</b> l'organo preposto ai controlli interni effettua controlli periodici, anche a campione. <b>3-Formazione:</b> al personale deve essere somministrata adeguata formazione tecnico/giuridica.	La trasparenza deve essere attuata immediatamente. I controlli debbono essere effettuati dalla prima sessione utile successiva all'approvazione del PTPCT. La formazione deve essere somministrata nel corso di ciascun anno in misura adeguata.	SEGRETARIO COMUNALE - RPCT E RESPONSABILE SERVIZIO AREA POLIZIA LOCALE	

n.	Processo	Catalogo dei rischi principali	Valutazione complessiva del livello di rischio	Motivazione della valutazione del rischio	Misure di prevenzione	Programmazione delle misure	Responsabile attuazione misure	Termine di attuazione
56	Servizi per minori e famiglie	Selezione "pilotata" per interesse/utilità di uno o più commissari	A	Gli uffici potrebbero utilizzare poteri e competenze, delle quali dispongono, per vantaggi e utilità personali, in favore di taluni soggetti a scapito di altri.	<b>1- Misura di trasparenza generale:</b> è doveroso pubblicare tutte le informazioni elencate dal d.lgs.33/2013. <b>2- Misura di controllo:</b> l'organo preposto ai controlli interni effettua controlli periodici, anche a campione. <b>3-Formazione:</b> al personale deve essere somministrata adeguata formazione tecnico/giuridica.	La trasparenza deve essere attuata immediatamente. I controlli debbono essere effettuati dalla prima sessione utile successiva all'approvazione del PTPCT. La formazione deve essere somministrata nel corso di ciascun anno in misura adeguata.	SEGRETARIO COMUNALE - RPCT	
57	Servizi assistenziali e socio-sanitari per anziani	Selezione "pilotata" per interesse/utilità di uno o più commissari	A	Gli uffici potrebbero utilizzare poteri e competenze, delle quali dispongono, per vantaggi e utilità personali, in favore di taluni soggetti a scapito di altri.	<b>1- Misura di trasparenza generale:</b> è doveroso pubblicare tutte le informazioni elencate dal d.lgs.33/2013. <b>2- Misura di controllo:</b> l'organo preposto ai controlli interni effettua controlli periodici, anche a campione. <b>3-Formazione:</b> al personale deve essere somministrata adeguata formazione tecnico/giuridica.	La trasparenza deve essere attuata immediatamente. I controlli debbono essere effettuati dalla prima sessione utile successiva all'approvazione del PTPCT. La formazione deve essere somministrata nel corso di ciascun anno in misura adeguata.	SEGRETARIO COMUNALE - RPCT	
58	Servizi per disabili	Selezione "pilotata" per interesse/utilità di uno o più commissari	A	Gli uffici potrebbero utilizzare poteri e competenze, delle quali dispongono, per vantaggi e utilità personali, in favore di taluni soggetti a scapito di altri.	<b>1- Misura di trasparenza generale:</b> è doveroso pubblicare tutte le informazioni elencate dal d.lgs.33/2013. <b>2- Misura di controllo:</b> l'organo preposto ai controlli interni effettua controlli periodici, anche a campione. <b>3-Formazione:</b> al personale deve essere somministrata adeguata formazione tecnico/giuridica.	La trasparenza deve essere attuata immediatamente. I controlli debbono essere effettuati dalla prima sessione utile successiva all'approvazione del PTPCT. La formazione deve essere somministrata nel corso di ciascun anno in misura adeguata.	SEGRETARIO COMUNALE - RPCT	
59	Servizi per adulti in difficoltà	Selezione "pilotata" per interesse/utilità di uno o più commissari	A	Gli uffici potrebbero utilizzare poteri e competenze, delle quali dispongono, per vantaggi e utilità personali, in favore di taluni soggetti a scapito di altri.	<b>1- Misura di trasparenza generale:</b> è doveroso pubblicare tutte le informazioni elencate dal d.lgs.33/2013. <b>2- Misura di controllo:</b> l'organo preposto ai controlli interni effettua controlli periodici, anche a campione. <b>3-Formazione:</b> al personale deve essere somministrata adeguata formazione tecnico/giuridica.	La trasparenza deve essere attuata immediatamente. I controlli debbono essere effettuati dalla prima sessione utile successiva all'approvazione del PTPCT. La formazione deve essere somministrata nel corso di ciascun anno in misura adeguata.	SEGRETARIO COMUNALE - RPCT	
50	Servizi di integrazione dei cittadini stranieri	Selezione "pilotata" per interesse/utilità di uno o più commissari	A	Gli uffici potrebbero utilizzare poteri e competenze, delle quali dispongono, per vantaggi e utilità personali, in favore di taluni soggetti a scapito di altri.	<b>1- Misura di trasparenza generale:</b> è doveroso pubblicare tutte le informazioni elencate dal d.lgs.33/2013. <b>2- Misura di controllo:</b> l'organo preposto ai controlli interni effettua controlli periodici, anche a campione. <b>3-Formazione:</b> al personale deve essere somministrata adeguata formazione tecnico/giuridica.	La trasparenza deve essere attuata immediatamente. I controlli debbono essere effettuati dalla prima sessione utile successiva all'approvazione del PTPCT. La formazione deve essere somministrata nel corso di ciascun anno in misura adeguata.	SEGRETARIO COMUNALE - RPCT	
61	Gestione delle sepolture e dei loculi	ingiustificata richiesta di "utilità" da parte del funzionario	M	Gli uffici potrebbero utilizzare impropriamente poteri e competenze per ottenere utilità personali. Dati gli interessi economici, in genere modesti, che il processo genera in favore di terzi, il rischio è stato ritenuto Medio.	<b>1- Misura di trasparenza generale:</b> si ritiene sufficiente la pubblicazione di tutte le informazioni richieste dal d.lgs.33/2013 ed assicurare il correlato "accesso civico".	La trasparenza deve essere attuata immediatamente.	SEGRETARIO COMUNALE - RPCT	
62	Concessioni demaniali per tombe di famiglia	Selezione "pilotata" per interesse/utilità di uno o più commissari	M	Gli uffici potrebbero utilizzare impropriamente poteri e competenze per ottenere utilità personali. Dati gli interessi economici, in genere modesti, che il processo genera in favore di terzi, il rischio è stato ritenuto Medio.	<b>1- Misura di trasparenza generale:</b> si ritiene sufficiente la pubblicazione di tutte le informazioni richieste dal d.lgs.33/2013 ed assicurare il correlato "accesso civico".	La trasparenza deve essere attuata immediatamente.	SEGRETARIO COMUNALE - RPCT	
63	Procedimenti di esumazione ed estumulazione	violazione delle norme procedurali per interesse/utilità di parte	B	Il processo non consente margini di discrezionalità significativi. Inoltre, i vantaggi che produce in favore dei terzi sono di valore, in genere, assai contenuto. Pertanto, il rischio è stato ritenuto basso (B) o molto basso (B-).	<b>1- Misura di trasparenza generale:</b> si ritiene sufficiente la pubblicazione di tutte le informazioni richieste dal d.lgs.33/2013 ed assicurare il correlato "accesso civico".	La trasparenza deve essere attuata immediatamente.	SEGRETARIO COMUNALE - RPCT	
64	Servizio di "dopo scuola"	violazione delle norme procedurali e delle "graduatorie" per interesse/utilità di parte	B	Il processo non consente margini di discrezionalità significativi. Inoltre, i vantaggi che produce in favore dei terzi sono di valore, in genere, assai contenuto. Pertanto, il rischio è stato ritenuto basso (B) o molto basso (B-).	<b>1- Misura di trasparenza generale:</b> si ritiene sufficiente la pubblicazione di tutte le informazioni richieste dal d.lgs.33/2013 ed assicurare il correlato "accesso civico".	La trasparenza deve essere attuata immediatamente.	SEGRETARIO COMUNALE - RPCT	
65	Servizio di mensa	violazione delle norme procedurali e delle "graduatorie" per interesse/utilità di parte	B	Il processo non consente margini di discrezionalità significativi. Inoltre, i vantaggi che produce in favore dei terzi sono di valore, in genere, assai contenuto. Pertanto, il rischio è stato ritenuto basso (B) o molto basso (B-).	<b>1- Misura di trasparenza generale:</b> si ritiene sufficiente la pubblicazione di tutte le informazioni richieste dal d.lgs.33/2013 ed assicurare il correlato "accesso civico".	La trasparenza deve essere attuata immediatamente.	SEGRETARIO COMUNALE - RPCT	

n.	Processo	Catalogo dei rischi principali	Valutazione complessiva del livello di rischio	Motivazione della valutazione del rischio	Misure di prevenzione	Programmazione delle misure	Responsabile attuazione misure	Termine di attuazione
66	Autorizzazione all'occupazione del suolo pubblico	ingiustificata dilatazione dei tempi per costringere il destinatario del provvedimento tardivo a concedere "utilità" al funzionario	M	Gli uffici potrebbero utilizzare impropriamente poteri e competenze per ottenere utilità personali. Dati gli interessi economici, in genere modesti, che il processo genera in favore di terzi, il rischio è stato ritenuto Medio.	1- <b>Misura di trasparenza generale:</b> si ritiene sufficiente la pubblicazione di tutte le informazioni richieste dal d.lgs.33/2013 ed assicurare il correlato "accesso civico".	La trasparenza deve essere attuata immediatamente.	SEGRETARIO COMUNALE - RPCT E RESPONSABILI DEI SERVIZI AREA TECNICA E POLIZIA LOCALE	
67	Pratiche anagrafiche	ingiustificata dilatazione dei tempi per costringere il destinatario del provvedimento tardivo a concedere "utilità" al funzionario	B-	Il processo non consente margini di discrezionalità significativi. Inoltre, i vantaggi che produce in favore dei terzi sono di valore, in genere, assai contenuto. Pertanto, il rischio è stato ritenuto basso (B) o molto basso (B-).	1- <b>Misura di trasparenza generale:</b> si ritiene sufficiente la pubblicazione di tutte le informazioni richieste dal d.lgs.33/2013 ed assicurare il correlato "accesso civico".	La trasparenza deve essere attuata immediatamente.	SEGRETARIO COMUNALE - RPCT	
68	Certificazioni anagrafiche	ingiustificata dilatazione dei tempi per costringere il destinatario del provvedimento tardivo a concedere "utilità" al funzionario	B-	Il processo non consente margini di discrezionalità significativi. Inoltre, i vantaggi che produce in favore dei terzi sono di valore, in genere, assai contenuto. Pertanto, il rischio è stato ritenuto basso (B) o molto basso (B-).	1- <b>Misura di trasparenza generale:</b> si ritiene sufficiente la pubblicazione di tutte le informazioni richieste dal d.lgs.33/2013 ed assicurare il correlato "accesso civico".	La trasparenza deve essere attuata immediatamente.	SEGRETARIO COMUNALE - RPCT	
69	atti di nascita, morte, cittadinanza e matrimonio	ingiustificata dilatazione dei tempi per costringere il destinatario del provvedimento tardivo a concedere "utilità" al funzionario	B-	Il processo non consente margini di discrezionalità significativi. Inoltre, i vantaggi che produce in favore dei terzi sono di valore, in genere, assai contenuto. Pertanto, il rischio è stato ritenuto basso (B) o molto basso (B-).	1- <b>Misura di trasparenza generale:</b> si ritiene sufficiente la pubblicazione di tutte le informazioni richieste dal d.lgs.33/2013 ed assicurare il correlato "accesso civico".	La trasparenza deve essere attuata immediatamente.	SEGRETARIO COMUNALE - RPCT	
70	Rilascio di documenti di identità	ingiustificata dilatazione dei tempi per costringere il destinatario del provvedimento tardivo a concedere "utilità" al funzionario	B-	Il processo non consente margini di discrezionalità significativi. Inoltre, i vantaggi che produce in favore dei terzi sono di valore, in genere, assai contenuto. Pertanto, il rischio è stato ritenuto basso (B) o molto basso (B-).	1- <b>Misura di trasparenza generale:</b> si ritiene sufficiente la pubblicazione di tutte le informazioni richieste dal d.lgs.33/2013 ed assicurare il correlato "accesso civico".	La trasparenza deve essere attuata immediatamente.	SEGRETARIO COMUNALE - RPCT	
71	Rilascio di patrocini	violazione delle norme per interesse di parte	B	Il processo non consente margini di discrezionalità significativi. Inoltre, i vantaggi che produce in favore dei terzi sono di valore, in genere, assai contenuto. Pertanto, il rischio è stato ritenuto basso (B) o molto basso (B-).	1- <b>Misura di trasparenza generale:</b> si ritiene sufficiente la pubblicazione di tutte le informazioni richieste dal d.lgs.33/2013 ed assicurare il correlato "accesso civico".	La trasparenza deve essere attuata immediatamente.	SEGRETARIO COMUNALE - RPCT	
72	Gestione della leva	violazione delle norme per interesse di parte	B-	Il processo non consente margini di discrezionalità significativi. Inoltre, i vantaggi che produce in favore dei terzi sono di valore, in genere, assai contenuto. Pertanto, il rischio è stato ritenuto basso (B) o molto basso (B-).	1- <b>Misura di trasparenza generale:</b> si ritiene sufficiente la pubblicazione di tutte le informazioni richieste dal d.lgs.33/2013 ed assicurare il correlato "accesso civico".	La trasparenza deve essere attuata immediatamente.	SEGRETARIO COMUNALE - RPCT	
73	Consultazioni elettorali	violazione delle norme per interesse di parte	B-	Il processo non consente margini di discrezionalità significativi. Inoltre, i vantaggi che produce in favore dei terzi sono di valore, in genere, assai contenuto. Pertanto, il rischio è stato ritenuto basso (B) o molto basso (B-).	1- <b>Misura di trasparenza generale:</b> si ritiene sufficiente la pubblicazione di tutte le informazioni richieste dal d.lgs.33/2013 ed assicurare il correlato "accesso civico".	La trasparenza deve essere attuata immediatamente.	SEGRETARIO COMUNALE - RPCT	
74	Gestione dell'elettorato	violazione delle norme per interesse di parte	B-	Il processo non consente margini di discrezionalità significativi. Inoltre, i vantaggi che produce in favore dei terzi sono di valore, in genere, assai contenuto. Pertanto, il rischio è stato ritenuto basso (B) o molto basso (B-).	1- <b>Misura di trasparenza generale:</b> si ritiene sufficiente la pubblicazione di tutte le informazioni richieste dal d.lgs.33/2013 ed assicurare il correlato "accesso civico".	La trasparenza deve essere attuata immediatamente.	SEGRETARIO COMUNALE - RPCT	

n.	Processo	Catalogo dei rischi principali	Valutazione complessiva del livello di rischio	Motivazione della valutazione del rischio	Misure di prevenzione	Programmazione delle misure	Responsabile attuazione misure	Termine di attuazione
75	Gestione del protocollo	Ingiustificata dilatazione dei tempi	<b>B-</b>	Il processo non consente margini di discrezionalità significativi. Inoltre, i vantaggi che produce in favore dei terzi sono di valore, in genere, assai contenuto. Pertanto, il rischio è stato ritenuto basso (B) o molto basso (B-).	1- <b>Misura di trasparenza generale:</b> si ritiene sufficiente la pubblicazione di tutte le informazioni richieste dal d.lgs.33/2013 ed assicurare il correlato "accesso civico".	La trasparenza deve essere attuata immediatamente.	SEGRETARIO COMUNALE - RPCT	
76	Organizzazione eventi culturali ricreativi	violazione delle norme per interesse di parte	<b>M</b>	Gli uffici potrebbero utilizzare impropriamente poteri e competenze per ottenere vantaggi e utilità personali. Ma dati i valori economici, in genere modesti, che il processo attiva, il rischio è stato ritenuto Medio.	1- <b>Misura di trasparenza generale:</b> si ritiene sufficiente la pubblicazione di tutte le informazioni richieste dal d.lgs.33/2013 ed assicurare il correlato "accesso civico".	La trasparenza deve essere attuata immediatamente.	SEGRETARIO COMUNALE - RPCT	
77	Funzionamento degli organi collegiali	violazione delle norme per interesse di parte	<b>B-</b>	Il processo non consente margini di discrezionalità significativi. Inoltre, i vantaggi che produce in favore dei terzi sono di valore, in genere, assai contenuto. Pertanto, il rischio è stato ritenuto basso (B) o molto basso (B-).	1- <b>Misura di trasparenza generale:</b> si ritiene sufficiente la pubblicazione di tutte le informazioni richieste dal d.lgs.33/2013 ed assicurare il correlato "accesso civico".	La trasparenza deve essere attuata immediatamente.	SEGRETARIO COMUNALE - RPCT	
78	Istruttoria delle deliberazioni	violazione delle norme procedurali	<b>B-</b>	Il processo non consente margini di discrezionalità significativi. Inoltre, i vantaggi che produce in favore dei terzi sono di valore, in genere, assai contenuto. Pertanto, il rischio è stato ritenuto basso (B) o molto basso (B-).	1- <b>Misura di trasparenza generale:</b> si ritiene sufficiente la pubblicazione di tutte le informazioni richieste dal d.lgs.33/2013 ed assicurare il correlato "accesso civico".	La trasparenza deve essere attuata immediatamente.	SEGRETARIO COMUNALE - RPCT	
79	Pubblicazione delle deliberazioni	violazione delle norme procedurali	<b>B-</b>	Il processo non consente margini di discrezionalità significativi. Inoltre, i vantaggi che produce in favore dei terzi sono di valore, in genere, assai contenuto. Pertanto, il rischio è stato ritenuto basso (B) o molto basso (B-).	1- <b>Misura di trasparenza generale:</b> si ritiene sufficiente la pubblicazione di tutte le informazioni richieste dal d.lgs.33/2013 ed assicurare il correlato "accesso civico".	La trasparenza deve essere attuata immediatamente.	SEGRETARIO COMUNALE - RPCT	
80	Accesso agli atti, accesso civico	violazione di norme per interesse/utilità	<b>M</b>	Gli uffici potrebbero utilizzare impropriamente poteri e competenze per ottenere vantaggi e utilità personali. Ma dati i valori economici, in genere modesti, che il processo attiva, il rischio è stato ritenuto Medio.	1- <b>Misura di trasparenza generale:</b> si ritiene sufficiente la pubblicazione di tutte le informazioni richieste dal d.lgs.33/2013 ed assicurare il correlato "accesso civico".	La trasparenza deve essere attuata immediatamente.	SEGRETARIO COMUNALE - RPCT E TUTTI I RESPONSABILI DEL SERVIZIO	
81	Gestione dell'archivio corrente e di deposito	violazione di norme procedurali, anche interne	<b>B-</b>	Il processo non consente margini di discrezionalità significativi. Inoltre, i vantaggi che produce in favore dei terzi sono di valore, in genere, assai contenuto. Pertanto, il rischio è stato ritenuto basso (B) o molto basso (B-).	1- <b>Misura di trasparenza generale:</b> si ritiene sufficiente la pubblicazione di tutte le informazioni richieste dal d.lgs.33/2013 ed assicurare il correlato "accesso civico".	La trasparenza deve essere attuata immediatamente.	SEGRETARIO COMUNALE - RPCT	
82	formazione di determinazioni, ordinanze, decreti ed altri atti amministrativi	violazione delle norme per interesse di parte	<b>B-</b>	Il processo non consente margini di discrezionalità significativi. Inoltre, i vantaggi che produce in favore dei terzi sono di valore, in genere, assai contenuto. Pertanto, il rischio è stato ritenuto basso (B) o molto basso (B-).	1- <b>Misura di trasparenza generale:</b> si ritiene sufficiente la pubblicazione di tutte le informazioni richieste dal d.lgs.33/2013 ed assicurare il correlato "accesso civico".	La trasparenza deve essere attuata immediatamente.	SEGRETARIO COMUNALE - RPCT	

**ALLEGATO C - Individuazione delle principali misure per aree di rischio**

n.	Processo	Misure per processo	Programmazione delle misure per processo	Processi per Area di rischio	Area di rischio	Sintesi delle principali misure per Area di rischio	Sintesi della programmazione delle misure per Area di rischio
				<b>B</b>	<b>A</b>		
1	Incentivi economici al personale (produttività e retribuzioni di risultato)	<b>1- Misura di trasparenza generale:</b> è doveroso pubblicare tutte le informazioni elencate dal d.lgs.33/2013. <b>2- Misura di controllo:</b> l'organo preposto ai controlli interni effettua controlli periodici, anche a campione. <b>3-Formazione:</b> al personale deve essere somministrata adeguata formazione tecnico/giuridica.	La trasparenza deve essere attuata immediatamente. I controlli debbono essere effettuati dalla prima sessione utile successiva all'approvazione del PTPCT. La formazione deve essere somministrata nel corso di ciascun anno in misura adeguata.	1	Acquisizione e gestione del personale	1- Misura di trasparenza generale: è doveroso pubblicare tutte le informazioni elencate dal d.lgs.33/2013. 2- Misura di controllo: l'organo preposto ai controlli interni effettua controlli periodici, anche a campione. 3-Formazione: al personale deve essere somministrata adeguata formazione tecnico/giuridica.	La trasparenza deve essere attuata immediatamente. I controlli debbono essere effettuati dalla prima sessione utile successiva all'approvazione del PTPCT. La formazione deve essere somministrata nel corso di ciascun anno in misura adeguata.
2	Concorso per l'assunzione di personale	<b>1- Misura di trasparenza generale:</b> è doveroso pubblicare tutte le informazioni elencate dal d.lgs.33/2013. <b>2- Misura di controllo:</b> l'organo preposto ai controlli interni effettua controlli periodici, anche a campione. <b>3-Formazione:</b> al personale deve essere somministrata adeguata formazione tecnico/giuridica.	La trasparenza deve essere attuata immediatamente. I controlli debbono essere effettuati dalla prima sessione utile successiva all'approvazione del PTPCT. La formazione deve essere somministrata nel corso di ciascun anno in misura adeguata.	2	Acquisizione e gestione del personale		
3	Gestione giuridica del personale: permessi, ferie, ecc.	<b>1- Misura di trasparenza generale:</b> si ritiene sufficiente la pubblicazione di tutte le informazioni richieste dal d.lgs.33/2013 ed assicurare il correlato "accesso civico".	La trasparenza deve essere attuata immediatamente.	4	Acquisizione e gestione del personale		
4	Contrattazione decentrata integrativa	<b>1- Misura di trasparenza generale:</b> si ritiene sufficiente la pubblicazione di tutte le informazioni richieste dal d.lgs.33/2013 ed assicurare il correlato "accesso civico".	La trasparenza deve essere attuata immediatamente.	6	Acquisizione e gestione del personale		
5	servizi di formazione del personale dipendente	<b>1- Misura di trasparenza generale:</b> si ritiene sufficiente la pubblicazione di tutte le informazioni richieste dal d.lgs.33/2013 ed assicurare il correlato "accesso civico".	La trasparenza deve essere attuata immediatamente.	7	Acquisizione e gestione del personale		
6	Gestione dei procedimenti di segnalazione e reclamo	<b>1- Misura di trasparenza generale:</b> si ritiene sufficiente la pubblicazione di tutte le informazioni richieste dal d.lgs.33/2013 ed assicurare il correlato "accesso civico".	La trasparenza deve essere attuata immediatamente.	2	Affari legali e contenzioso		
7	Supporto giuridico e pareri legali	<b>1- Misura di trasparenza generale:</b> si ritiene sufficiente la pubblicazione di tutte le informazioni richieste dal d.lgs.33/2013 ed assicurare il correlato "accesso civico".	La trasparenza deve essere attuata immediatamente.	3	Affari legali e contenzioso		
8	Gestione del contenzioso	<b>1- Misura di trasparenza generale:</b> si ritiene sufficiente la pubblicazione di tutte le informazioni richieste dal d.lgs.33/2013 ed assicurare il correlato "accesso civico".	La trasparenza deve essere attuata immediatamente.	4	Affari legali e contenzioso		

9	Selezione per l'affidamento di incarichi professionali	1- <b>Misura di trasparenza generale e specifica:</b> è necessario pubblicare in amministrazione trasparente tutte le informazioni imposte dal d.lgs.33/2013 e dal Codice dei contratti pubblici. 2- <b>Misura di controllo specifica:</b> l'organo preposto ai controlli interni verifica, anche a campione, lo svolgimento delle selezioni.	La trasparenza deve essere attuata immediatamente. I controlli debbono essere effettuati dalla prima sessione utile successiva all'approvazione del PTPCT.	1	Contratti pubblici		
10	Affidamento mediante procedura aperta (o ristretta) di lavori, servizi, forniture	1- <b>Misura di trasparenza generale e specifica:</b> è necessario pubblicare in amministrazione trasparente tutte le informazioni imposte dal d.lgs.33/2013 e dal Codice dei contratti pubblici. 2- <b>Misura di controllo specifica:</b> l'organo preposto ai controlli interni, con regolarità, deve verificare lo svolgimento delle selezioni. 3- <b>Formazione:</b> al personale deve essere somministrata formazione tecnico/giuridica in materia di gare; 4- <b>Rotazione:</b> è necessaria la rotazione del personale dirigente, nonché di singoli responsabili di procedimento.	La trasparenza deve essere attuata immediatamente. I controlli debbono essere effettuati dalla prima sessione utile successiva all'approvazione del PTPCT. La formazione deve essere somministrata nel corso di ciascun anno in misura adeguata. La rotazione dovrà essere attuata alla prima scadenza utile di ciascun incarico.	2	Contratti pubblici		
11	Affidamento diretto di lavori, servizi o forniture	1- <b>Misura di trasparenza generale e specifica:</b> è necessario pubblicare in amministrazione trasparente tutte le informazioni imposte dal d.lgs.33/2013 e dal Codice dei contratti pubblici. 2- <b>Misura di controllo specifica:</b> l'organo preposto ai controlli interni, con regolarità, deve verificare lo svolgimento delle selezioni. 3- <b>Formazione:</b> al personale deve essere somministrata formazione tecnico/giuridica in materia di gare; 4- <b>Rotazione:</b> è necessaria la rotazione del personale dirigente, nonché di singoli responsabili di procedimento.	La trasparenza deve essere attuata immediatamente. I controlli debbono essere effettuati dalla prima sessione utile successiva all'approvazione del PTPCT. La formazione deve essere somministrata nel corso di ciascun anno in misura adeguata. La rotazione dovrà essere attuata alla prima scadenza utile di ciascun incarico.	3	Contratti pubblici		
12	Gare ad evidenza pubblica di vendita di beni	1- <b>Misura di trasparenza generale e specifica:</b> è necessario pubblicare in amministrazione trasparente tutte le informazioni imposte dal d.lgs.33/2013 e dal Codice dei contratti pubblici. 2- <b>Misura di controllo specifica:</b> l'organo preposto ai controlli interni verifica, anche a campione, lo svolgimento delle selezioni.	La trasparenza deve essere attuata immediatamente. I controlli debbono essere effettuati dalla prima sessione utile successiva all'approvazione del PTPCT.	4	Contratti pubblici	1- Misura di trasparenza generale e specifica: è necessario pubblicare in amministrazione trasparente tutte le informazioni imposte dal d.lgs.33/2013 e dal Codice dei contratti pubblici. 2- Misura di controllo specifica: l'organo preposto ai controlli interni, con regolarità, deve verificare lo svolgimento delle selezioni. 3- Formazione: al personale deve essere somministrata formazione tecnico/giuridica in materia di gare; 4- Rotazione: è necessaria la rotazione del personale dirigente, nonché di singoli responsabili di procedimento.	La trasparenza deve essere attuata immediatamente. I controlli debbono essere effettuati dalla prima sessione utile successiva all'approvazione del PTPCT. La formazione deve essere somministrata nel corso di ciascun anno in misura adeguata. La rotazione dovrà essere attuata alla prima scadenza utile di ciascun incarico.
13	ATTIVITA': Nomina della commissione giudicatrice art. 77	1- <b>Misura di trasparenza generale e specifica:</b> è necessario pubblicare in amministrazione trasparente tutte le informazioni imposte dal d.lgs.33/2013 e dal Codice dei contratti pubblici. 2- <b>Misura di controllo specifica:</b> l'organo preposto ai controlli interni verifica, anche a campione, lo svolgimento delle selezioni.	La trasparenza deve essere attuata immediatamente. I controlli debbono essere effettuati dalla prima sessione utile successiva all'approvazione del PTPCT.	6	Contratti pubblici		

14	ATTIVITA': Verifica delle offerte anomale art. 97	1- <b>Misura di trasparenza generale e specifica:</b> è necessario pubblicare in amministrazione trasparente tutte le informazioni imposte dal d.lgs.33/2013 e dal Codice dei contratti pubblici. 2- <b>Misura di controllo specifica:</b> l'organo preposto ai controlli interni verifica, anche a campione, lo svolgimento delle selezioni.	La trasparenza deve essere attuata immediatamente. I controlli debbono essere effettuati dalla prima sessione utile successiva all'approvazione del PTPCT.	7	Contratti pubblici		
15	ATTIVITA': Proposta di aggiudicazione in base al prezzo	1- <b>Misura di trasparenza generale e specifica:</b> è necessario pubblicare in amministrazione trasparente tutte le informazioni imposte dal d.lgs.33/2013 e dal Codice dei contratti pubblici. 2- <b>Misura di controllo specifica:</b> l'organo preposto ai controlli interni verifica, anche a campione, lo svolgimento delle selezioni.	La trasparenza deve essere attuata immediatamente. I controlli debbono essere effettuati dalla prima sessione utile successiva all'approvazione del PTPCT.	8	Contratti pubblici		
16	ATTIVITA': Proposta di aggiudicazione in base all'OEPV	1- <b>Misura di trasparenza generale e specifica:</b> è necessario pubblicare in amministrazione trasparente tutte le informazioni imposte dal d.lgs.33/2013 e dal Codice dei contratti pubblici. 2- <b>Misura di controllo specifica:</b> l'organo preposto ai controlli interni verifica, anche a campione, lo svolgimento delle selezioni.	La trasparenza deve essere attuata immediatamente. I controlli debbono essere effettuati dalla prima sessione utile successiva all'approvazione del PTPCT.	9	Contratti pubblici		
17	Accertamenti e verifiche dei tributi locali	1- <b>Misura di trasparenza generale:</b> è doveroso pubblicare tutte le informazioni elencate dal d.lgs.33/2013. 2- <b>Misura di controllo:</b> l'organo preposto ai controlli interni effettua controlli periodici, anche a campione. 3- <b>Formazione:</b> al personale deve essere somministrata adeguata formazione tecnico/giuridica.	La trasparenza deve essere attuata immediatamente. I controlli debbono essere effettuati dalla prima sessione utile successiva all'approvazione del PTPCT. La formazione deve essere somministrata nel corso di ciascun anno in misura adeguata.	1	Controlli, verifiche, ispezioni e sanzioni		
18	Accertamenti con adesione dei tributi locali	1- <b>Misura di trasparenza generale:</b> è doveroso pubblicare tutte le informazioni elencate dal d.lgs.33/2013. 2- <b>Misura di controllo:</b> l'organo preposto ai controlli interni effettua controlli periodici, anche a campione. 3- <b>Formazione:</b> al personale deve essere somministrata adeguata formazione tecnico/giuridica.	La trasparenza deve essere attuata immediatamente. I controlli debbono essere effettuati dalla prima sessione utile successiva all'approvazione del PTPCT. La formazione deve essere somministrata nel corso di ciascun anno in misura adeguata.	2	Controlli, verifiche, ispezioni e sanzioni		
19	Accertamenti e controlli sull'attività edilizia privata (abusi)	1- <b>Misura di trasparenza generale:</b> è doveroso pubblicare tutte le informazioni elencate dal d.lgs.33/2013. 2- <b>Misura di controllo:</b> l'organo preposto ai controlli interni effettua controlli periodici, anche a campione. 3- <b>Formazione:</b> al personale deve essere somministrata adeguata formazione tecnico/giuridica.	La trasparenza deve essere attuata immediatamente. I controlli debbono essere effettuati dalla prima sessione utile successiva all'approvazione del PTPCT. La formazione deve essere somministrata nel corso di ciascun anno in misura adeguata.	3	Controlli, verifiche, ispezioni e sanzioni		
20	Vigilanza sulla circolazione e la sosta	1- <b>Misura di trasparenza generale:</b> è doveroso pubblicare tutte le informazioni elencate dal d.lgs.33/2013. 2- <b>Misura di controllo:</b> l'organo preposto ai controlli interni effettua controlli periodici, anche a campione. 3- <b>Formazione:</b> al personale deve essere somministrata adeguata formazione tecnico/giuridica.	La trasparenza deve essere attuata immediatamente. I controlli debbono essere effettuati dalla prima sessione utile successiva all'approvazione del PTPCT. La formazione deve essere somministrata nel corso di ciascun anno in misura adeguata.	4	Controlli, verifiche, ispezioni e sanzioni	1- Misura di trasparenza generale: è doveroso pubblicare tutte le informazioni elencate dal d.lgs.33/2013. 2- Misura di controllo: l'organo preposto ai controlli interni effettua controlli periodici, anche a campione. 3-Formazione: al personale deve essere somministrata adeguata formazione tecnico/giuridica.	La trasparenza deve essere attuata immediatamente. I controlli debbono essere effettuati dalla prima sessione utile successiva all'approvazione del PTPCT. La formazione deve essere somministrata nel corso di ciascun anno in misura adeguata.

21	Vigilanza e verifiche sulle attività commerciali in sede fissa	<b>1- Misura di trasparenza generale:</b> è doveroso pubblicare tutte le informazioni elencate dal d.lgs.33/2013. <b>2- Misura di controllo:</b> l'organo preposto ai controlli interni effettua controlli periodici, anche a campione. <b>3-Formazione:</b> al personale deve essere somministrata adeguata formazione tecnico/giuridica.	La trasparenza deve essere attuata immediatamente. I controlli debbono essere effettuati dalla prima sessione utile successiva all'approvazione del PTPCT. La formazione deve essere somministrata nel corso di ciascun anno in misura adeguata.	5	Controlli, verifiche, ispezioni e sanzioni		
22	Vigilanza e verifiche su mercati ed ambulanti	<b>1- Misura di trasparenza generale:</b> è doveroso pubblicare tutte le informazioni elencate dal d.lgs.33/2013. <b>2- Misura di controllo:</b> l'organo preposto ai controlli interni effettua controlli periodici, anche a campione. <b>3-Formazione:</b> al personale deve essere somministrata adeguata formazione tecnico/giuridica.	La trasparenza deve essere attuata immediatamente. I controlli debbono essere effettuati dalla prima sessione utile successiva all'approvazione del PTPCT. La formazione deve essere somministrata nel corso di ciascun anno in misura adeguata.	6	Controlli, verifiche, ispezioni e sanzioni		
23	Controlli sull'uso del territorio	<b>1- Misura di trasparenza generale:</b> è doveroso pubblicare tutte le informazioni elencate dal d.lgs.33/2013. <b>2- Misura di controllo:</b> l'organo preposto ai controlli interni effettua controlli periodici, anche a campione. <b>3-Formazione:</b> al personale deve essere somministrata adeguata formazione tecnico/giuridica.	La trasparenza deve essere attuata immediatamente. I controlli debbono essere effettuati dalla prima sessione utile successiva all'approvazione del PTPCT. La formazione deve essere somministrata nel corso di ciascun anno in misura adeguata.	7	Controlli, verifiche, ispezioni e sanzioni		
24	Controlli sull'abbandono di rifiuti urbani	<b>1- Misura di trasparenza generale:</b> è doveroso pubblicare tutte le informazioni elencate dal d.lgs.33/2013. <b>2- Misura di controllo:</b> l'organo preposto ai controlli interni effettua controlli periodici, anche a campione. <b>3-Formazione:</b> al personale deve essere somministrata adeguata formazione tecnico/giuridica.	La trasparenza deve essere attuata immediatamente. I controlli debbono essere effettuati dalla prima sessione utile successiva all'approvazione del PTPCT. La formazione deve essere somministrata nel corso di ciascun anno in misura adeguata.	8	Controlli, verifiche, ispezioni e sanzioni		
25	Pulizia delle strade e delle aree pubbliche	<b>1- Misura di trasparenza generale:</b> è doveroso pubblicare tutte le informazioni elencate dal d.lgs.33/2013. <b>2- Misura di controllo:</b> l'organo preposto ai controlli interni effettua controlli periodici, anche a campione. <b>3-Formazione:</b> al personale deve essere somministrata adeguata formazione tecnico/giuridica.	La trasparenza deve essere attuata immediatamente. I controlli debbono essere effettuati dalla prima sessione utile successiva all'approvazione del PTPCT. La formazione deve essere somministrata nel corso di ciascun anno in misura adeguata.	3	Gestione rifiuti		
26	Pulizia dei cimiteri	<b>1- Misura di trasparenza generale:</b> è doveroso pubblicare tutte le informazioni elencate dal d.lgs.33/2013. <b>2- Misura di controllo:</b> l'organo preposto ai controlli interni effettua controlli periodici, anche a campione. <b>3-Formazione:</b> al personale deve essere somministrata adeguata formazione tecnico/giuridica.	La trasparenza deve essere attuata immediatamente. I controlli debbono essere effettuati dalla prima sessione utile successiva all'approvazione del PTPCT. La formazione deve essere somministrata nel corso di ciascun anno in misura adeguata.	4	Gestione rifiuti		
27	Pulizia degli immobili e degli impianti di proprietà dell'ente	<b>1- Misura di trasparenza generale:</b> è doveroso pubblicare tutte le informazioni elencate dal d.lgs.33/2013. <b>2- Misura di controllo:</b> l'organo preposto ai controlli interni effettua controlli periodici, anche a campione. <b>3-Formazione:</b> al personale deve essere somministrata adeguata formazione tecnico/giuridica.	La trasparenza deve essere attuata immediatamente. I controlli debbono essere effettuati dalla prima sessione utile successiva all'approvazione del PTPCT. La formazione deve essere somministrata nel corso di ciascun anno in misura adeguata.	5	Gestione rifiuti		
28	Gestione delle sanzioni per violazione del Codice della strada	<b>1- Misura di trasparenza generale:</b> è doveroso pubblicare tutte le informazioni elencate dal d.lgs.33/2013. <b>2- Misura di controllo:</b> l'organo preposto ai controlli interni effettua controlli periodici, anche a campione. <b>3-Formazione:</b> al personale deve essere somministrata adeguata formazione tecnico/giuridica.	La trasparenza deve essere attuata immediatamente. I controlli debbono essere effettuati dalla prima sessione utile successiva all'approvazione del PTPCT. La formazione deve essere somministrata nel corso di ciascun anno in misura adeguata.	1	Gestione delle entrate, delle spese e del patrimonio		

1- Misura di trasparenza generale e specifica: è necessario pubblicare in amministrazione trasparente tutte le informazioni imposte dal d.lgs.33/2013 e dal Codice dei contratti pubblici. 2- Misura di controllo specifica: l'organo preposto ai controlli interni, con regolarità, deve verificare l'esecuzione del contratto. 3- Formazione: al personale deve essere somministrata adeguata formazione tecnico/giuridica; 4- Rotazione: è necessaria la rotazione del personale dirigente, nonché di singoli responsabili di procedimento.



29	Gestione ordinaria della entrate	1- <b>Misura di trasparenza generale:</b> si ritiene sufficiente la pubblicazione di tutte le informazioni richieste dal d.lgs.33/2013 ed assicurare il correlato "accesso civico".	La trasparenza deve essere attuata immediatamente.	2	Gestione delle entrate, delle spese e del patrimonio
30	Gestione ordinaria delle spese di bilancio	1- <b>Misura di trasparenza generale:</b> è doveroso pubblicare tutte le informazioni elencate dal d.lgs.33/2013. 2- <b>Misura di controllo:</b> l'organo preposto ai controlli interni effettua controlli periodici, anche a campione. 3- <b>Formazione:</b> al personale deve essere somministrata adeguata formazione tecnico/giuridica.	La trasparenza deve essere attuata immediatamente. I controlli debbono essere effettuati dalla prima sessione utile successiva all'approvazione del PTPCT. La formazione deve essere somministrata nel corso di ciascun anno in misura adeguata.	3	Gestione delle entrate, delle spese e del patrimonio
31	Adempimenti fiscali	1- <b>Misura di trasparenza generale:</b> si ritiene sufficiente la pubblicazione di tutte le informazioni richieste dal d.lgs.33/2013 ed assicurare il correlato "accesso civico".	La trasparenza deve essere attuata immediatamente.	4	Gestione delle entrate, delle spese e del patrimonio
32	Stipendi del personale	1- <b>Misura di trasparenza generale:</b> si ritiene sufficiente la pubblicazione di tutte le informazioni richieste dal d.lgs.33/2013 ed assicurare il correlato "accesso civico".	La trasparenza deve essere attuata immediatamente.	5	Gestione delle entrate, delle spese e del patrimonio
33	Tributi locali (IMU, addizionale IRPEF, ecc.)	1- <b>Misura di trasparenza generale:</b> si ritiene sufficiente la pubblicazione di tutte le informazioni richieste dal d.lgs.33/2013 ed assicurare il correlato "accesso civico".	La trasparenza deve essere attuata immediatamente.	6	Gestione delle entrate, delle spese e del patrimonio
34	manutenzione delle aree verdi	1- <b>Misura di trasparenza generale:</b> si ritiene sufficiente la pubblicazione di tutte le informazioni richieste dal d.lgs.33/2013 ed assicurare il correlato "accesso civico".	La trasparenza deve essere attuata immediatamente.	7	Gestione delle entrate, delle spese e del patrimonio
35	manutenzione delle strade e delle aree pubbliche	1- <b>Misura di trasparenza generale:</b> si ritiene sufficiente la pubblicazione di tutte le informazioni richieste dal d.lgs.33/2013 ed assicurare il correlato "accesso civico".	La trasparenza deve essere attuata immediatamente.	8	Gestione delle entrate, delle spese e del patrimonio
36	installazione e manutenzione segnaletica, orizzontale e verticale, su strade e aree pubbliche	1- <b>Misura di trasparenza generale:</b> si ritiene sufficiente la pubblicazione di tutte le informazioni richieste dal d.lgs.33/2013 ed assicurare il correlato "accesso civico".	La trasparenza deve essere attuata immediatamente.	9	Gestione delle entrate, delle spese e del patrimonio
37	servizio di rimozione della neve e del ghiaccio su strade e aree pubbliche	1- <b>Misura di trasparenza generale:</b> si ritiene sufficiente la pubblicazione di tutte le informazioni richieste dal d.lgs.33/2013 ed assicurare il correlato "accesso civico".	La trasparenza deve essere attuata immediatamente.	10	Gestione delle entrate, delle spese e del patrimonio
38	manutenzione dei cimiteri	1- <b>Misura di trasparenza generale:</b> si ritiene sufficiente la pubblicazione di tutte le informazioni richieste dal d.lgs.33/2013 ed assicurare il correlato "accesso civico".	La trasparenza deve essere attuata immediatamente.	11	Gestione delle entrate, delle spese e del patrimonio

1- Misura di trasparenza generale: è doveroso pubblicare tutte le informazioni elencate dal d.lgs.33/2013. 2- Misura di controllo: l'organo preposto ai controlli interni effettua controlli periodici, anche a campione. 3-Formazione: al personale deve essere somministrata adeguata formazione tecnico/giuridica.

La trasparenza deve essere attuata immediatamente. I controlli debbono essere effettuati dalla prima sessione utile successiva all'approvazione del PTPCT. La formazione deve essere somministrata nel corso di ciascun anno in misura adeguata.

39	servizi di custodia dei cimiteri	1- <b>Misura di trasparenza generale:</b> si ritiene sufficiente la pubblicazione di tutte le informazioni richieste dal d.lgs.33/2013 ed assicurare il correlato "accesso civico".	La trasparenza deve essere attuata immediatamente.	12	Gestione delle entrate, delle spese e del patrimonio
40	manutenzione degli immobili e degli impianti di proprietà dell'ente	1- <b>Misura di trasparenza generale:</b> si ritiene sufficiente la pubblicazione di tutte le informazioni richieste dal d.lgs.33/2013 ed assicurare il correlato "accesso civico".	La trasparenza deve essere attuata immediatamente.	13	Gestione delle entrate, delle spese e del patrimonio
41	manutenzione degli edifici scolastici	1- <b>Misura di trasparenza generale:</b> si ritiene sufficiente la pubblicazione di tutte le informazioni richieste dal d.lgs.33/2013 ed assicurare il correlato "accesso civico".	La trasparenza deve essere attuata immediatamente.	14	Gestione delle entrate, delle spese e del patrimonio
42	manutenzione della rete e degli impianti di pubblica illuminazione	1- <b>Misura di trasparenza generale:</b> si ritiene sufficiente la pubblicazione di tutte le informazioni richieste dal d.lgs.33/2013 ed assicurare il correlato "accesso civico".	La trasparenza deve essere attuata immediatamente.	16	Gestione delle entrate, delle spese e del patrimonio
43	servizi di gestione impianti sportivi	1- <b>Misura di trasparenza generale:</b> si ritiene sufficiente la pubblicazione di tutte le informazioni richieste dal d.lgs.33/2013 ed assicurare il correlato "accesso civico".	La trasparenza deve essere attuata immediatamente.	20	Gestione delle entrate, delle spese e del patrimonio
44	servizi di gestione hardware e software	1- <b>Misura di trasparenza generale:</b> si ritiene sufficiente la pubblicazione di tutte le informazioni richieste dal d.lgs.33/2013 ed assicurare il correlato "accesso civico".	La trasparenza deve essere attuata immediatamente.	21	Gestione delle entrate, delle spese e del patrimonio
45	Permesso di costruire	1- <b>Misura di trasparenza generale e specifica:</b> è necessario pubblicare in amministrazione trasparente tutte le informazioni imposte dal d.lgs.33/2013 e dal DPR 380/2001. <b>2- Misura di controllo specifica:</b> l'organo preposto ai controlli interni accerta, anche a campione, la regolarità delle procedure di rilascio del permesso. <b>3- Formazione:</b> al personale deve essere somministrata adeguata formazione tecnico/giuridica; <b>4- Rotazione:</b> è necessaria la rotazione del personale dirigente, nonché di singoli responsabili di procedimento.	La trasparenza deve essere attuata immediatamente. I controlli debbono essere effettuati dalla prima sessione utile successiva all'approvazione del PTPCT. La formazione deve essere somministrata nel corso di ciascun anno, in misura adeguata. La rotazione dovrà essere attuata alla prima scadenza utile di ciascun incarico.	1	Governo del territorio
46	Permesso di costruire in aree assoggettate ad autorizzazione paesaggistica	1- <b>Misura di trasparenza generale e specifica:</b> è necessario pubblicare in amministrazione trasparente tutte le informazioni imposte dal d.lgs.33/2013 e dal DPR 380/2001. <b>2- Misura di controllo specifica:</b> l'organo preposto ai controlli interni accerta, anche a campione, la regolarità delle procedure di rilascio del permesso. <b>3- Formazione:</b> al personale deve essere somministrata adeguata formazione tecnico/giuridica; <b>4- Rotazione:</b> è necessaria la rotazione del personale dirigente, nonché di singoli responsabili di procedimento.	La trasparenza deve essere attuata immediatamente. I controlli debbono essere effettuati dalla prima sessione utile successiva all'approvazione del PTPCT. La formazione deve essere somministrata nel corso di ciascun anno, in misura adeguata. La rotazione dovrà essere attuata alla prima scadenza utile di ciascun incarico.	2	Governo del territorio

1- Misura di trasparenza generale e specifica: è necessario pubblicare in amministrazione

47	Permesso di costruire convenzionato	<p><b>1- Misura di trasparenza generale e specifica:</b> è necessario pubblicare in amministrazione trasparente tutte le informazioni imposte dal d.lgs.33/2013 e dal DPR 380/2001.</p> <p><b>2- Misura di controllo specifica:</b> l'organo preposto ai controlli interni accerta, anche a campione, la regolarità delle procedure di rilascio del permesso. <b>3- Formazione:</b> al personale deve essere somministrata adeguata formazione tecnico/giuridica; <b>4- Rotazione:</b> è necessaria la rotazione del personale dirigente, nonchè di singoli responsabili di procedimento.</p>	<p>La trasparenza deve essere attuata immediatamente. I controlli debbono essere effettuati dalla prima sessione utile successiva all'approvazione del PTPCT . La formazione deve essere somministrata nel corso di ciascun anno, in misura adeguata. La rotazione dovrà essere attuata alla prima scadenza utile di ciascun incarico.</p>	3	Governo del territorio	<p>trasparente tutte le informazioni imposte dal d.lgs.33/2013 e dal DPR 380/2001. 2- Misura di controllo specifica: l'organo preposto ai controlli interni accerta, anche a campione, la regolarità delle procedure di rilascio del permesso. 3- Formazione: al personale deve essere somministrata adeguata formazione tecnico/giuridica; 4- Rotazione: è necessaria la rotazione del personale dirigente, nonchè di singoli responsabili di procedimento.</p>	<p>La trasparenza deve essere attuata immediatamente. I controlli debbono essere effettuati dalla prima sessione utile successiva all'approvazione del PTPCT . La formazione deve essere somministrata nel corso di ciascun anno, in misura adeguata. La rotazione dovrà essere attuata alla prima scadenza utile di ciascun incarico.</p>
48	Sicurezza ed ordine pubblico	<p><b>1- Misura di trasparenza generale:</b> si ritiene sufficiente la pubblicazione di tutte le informazioni richieste dal d.lgs.33/2013 ed assicurare il correlato "accesso civico".</p>	<p>La trasparenza deve essere attuata immediatamente.</p>	6	Governo del territorio		
49	Servizi di protezione civile	<p><b>1- Misura di trasparenza generale:</b> si ritiene sufficiente la pubblicazione di tutte le informazioni richieste dal d.lgs.33/2013 ed assicurare il correlato "accesso civico".</p>	<p>La trasparenza deve essere attuata immediatamente.</p>	7	Governo del territorio		
50	Designazione dei rappresentanti dell'ente presso enti, società, fondazioni.	<p><b>1- Misura di trasparenza generale:</b> è doveroso pubblicare tutte le informazioni elencate dal d.lgs.33/2013. <b>2- Misura di controllo:</b> l'organo preposto ai controlli interni effettua controlli periodici, anche a campione. <b>3-Formazione:</b> al personale deve essere somministrata adeguata formazione tecnico/giuridica.</p>	<p>La trasparenza deve essere attuata immediatamente. I controlli debbono essere effettuati dalla prima sessione utile successiva all'approvazione del PTPCT. La formazione deve essere somministrata nel corso di ciascun anno in misura adeguata.</p>	1	Incarichi e nomine	<p><b>1- Misura di trasparenza generale:</b> è doveroso pubblicare tutte le informazioni elencate dal d.lgs.33/2013. <b>2- Misura di controllo:</b> l'organo preposto ai controlli interni effettua controlli periodici, anche a campione. <b>3-Formazione:</b> al personale deve essere somministrata adeguata formazione tecnico/giuridica.</p>	<p>La trasparenza deve essere attuata immediatamente. I controlli debbono essere effettuati dalla prima sessione utile successiva all'approvazione del PTPCT. La formazione deve essere somministrata nel corso di ciascun anno in misura adeguata.</p>
51	Provvedimenti di pianificazione urbanistica generale	<p><b>1- Misura di trasparenza generale e specifica:</b> è necessario pubblicare in amministrazione trasparente tutte le informazioni imposte dal d.lgs.33/2013. <b>2- Misura di controllo specifica:</b> l'organo preposto ai controlli interni deve accertare la regolarità delle nuove procedure di pianificazione urbanistica. <b>3- Formazione:</b> al personale deve essere somministrata formazione tecnico/giuridica in materia di gare; <b>4- Rotazione:</b> è necessaria la rotazione del personale dirigente, nonchè di singoli responsabili di procedimento.</p>	<p>La trasparenza deve essere attuata immediatamente. I controlli debbono essere effettuati dalla prima sessione utile successiva all'approvazione del PTPCT su nuove procedure di pianificazione. La formazione deve essere somministrata nel corso di ciascun anno in misura adeguata. La rotazione dovrà essere attuata alla prima scadenza utile di ciascun incarico.</p>	1	Pianificazione urbanistica		

52	Provvedimenti di pianificazione urbanistica attuativa	1- <b>Misura di trasparenza generale e specifica:</b> è necessario pubblicare in amministrazione trasparente tutte le informazioni imposte dal d.lgs.33/2013. 2- <b>Misura di controllo specifica:</b> l'organo preposto ai controlli interni deve accertare la regolarità delle nuove procedure di pianificazione urbanistica. 3- <b>Formazione:</b> al personale deve essere somministrata formazione tecnico/giuridica in materia di gare; 4- <b>Rotazione:</b> è necessaria la rotazione del personale dirigente, nonchè di singoli responsabili di procedimento.	La trasparenza deve essere attuata immediatamente. I controlli debbono essere effettuati dalla prima sessione utile successiva all'approvazione del PTPCT su nuove procedure di pianificazione. La formazione deve essere somministrata nel corso di ciascun anno in misura adeguata. La rotazione dovrà essere attuata alla prima scadenza utile di ciascun incarico.	2	Pianificazione urbanistica	1- Misura di trasparenza generale e specifica: è necessario pubblicare in amministrazione trasparente tutte le informazioni imposte dal d.lgs.33/2013. 2- Misura di controllo specifica: l'organo preposto ai controlli interni deve accertare la regolarità delle nuove procedure di pianificazione urbanistica. 3- Formazione: al personale deve essere somministrata formazione tecnico/giuridica in materia di gare; 4- Rotazione: è necessaria la rotazione del personale dirigente, nonchè di singoli responsabili di procedimento.	La trasparenza deve essere attuata immediatamente. I controlli debbono essere effettuati dalla prima sessione utile successiva all'approvazione del PTPCT su nuove procedure di pianificazione. La formazione deve essere somministrata nel corso di ciascun anno in misura adeguata. La rotazione dovrà essere attuata alla prima scadenza utile di ciascun incarico.
53	Procedimento urbanistico per l'insediamento di un centro commerciale	1- <b>Misura di trasparenza generale e specifica:</b> è necessario pubblicare in amministrazione trasparente tutte le informazioni imposte dal d.lgs.33/2013. 2- <b>Misura di controllo specifica:</b> l'organo preposto ai controlli interni deve accertare la regolarità delle nuove procedure di pianificazione e autorizzazione. 3- <b>Formazione:</b> al personale deve essere somministrata formazione tecnico/giuridica in materia; 4- <b>Rotazione:</b> è necessaria la rotazione del personale dirigente, nonchè di singoli responsabili di procedimento.	La trasparenza deve essere attuata immediatamente. I controlli debbono essere effettuati dalla prima sessione utile successiva all'approvazione del PTPCT su nuove procedure di pianificazione. La formazione deve essere somministrata nel corso di ciascun anno in misura adeguata. La rotazione dovrà essere attuata alla prima scadenza utile di ciascun incarico.	3	Pianificazione urbanistica		
54	Concessione di sovvenzioni, contributi, sussidi, ecc.	1- <b>Misura di trasparenza generale:</b> è doveroso pubblicare tutte le informazioni elencate dal d.lgs.33/2013. 2- <b>Misura di controllo:</b> l'organo preposto ai controlli interni effettua controlli periodici, anche a campione. 3- <b>Formazione:</b> al personale deve essere somministrata adeguata formazione tecnico/giuridica.	La trasparenza deve essere attuata immediatamente. I controlli debbono essere effettuati dalla prima sessione utile successiva all'approvazione del PTPCT. La formazione deve essere somministrata nel corso di ciascun anno in misura adeguata.	1	Provvedimenti ampliativi della sfera giuridica dei destinatari con effetto economico diretto e immediato		
55	Autorizzazioni ex artt. 68 e 69 del TULPS (spettacoli, intrattenimenti, ecc.)	1- <b>Misura di trasparenza generale:</b> è doveroso pubblicare tutte le informazioni elencate dal d.lgs.33/2013. 2- <b>Misura di controllo:</b> l'organo preposto ai controlli interni effettua controlli periodici, anche a campione. 3- <b>Formazione:</b> al personale deve essere somministrata adeguata formazione tecnico/giuridica.	La trasparenza deve essere attuata immediatamente. I controlli debbono essere effettuati dalla prima sessione utile successiva all'approvazione del PTPCT. La formazione deve essere somministrata nel corso di ciascun anno in misura adeguata.	2	Provvedimenti ampliativi della sfera giuridica dei destinatari con effetto economico diretto e immediato		
56	Servizi per minori e famiglie	1- <b>Misura di trasparenza generale:</b> è doveroso pubblicare tutte le informazioni elencate dal d.lgs.33/2013. 2- <b>Misura di controllo:</b> l'organo preposto ai controlli interni effettua controlli periodici, anche a campione. 3- <b>Formazione:</b> al personale deve essere somministrata adeguata formazione tecnico/giuridica.	La trasparenza deve essere attuata immediatamente. I controlli debbono essere effettuati dalla prima sessione utile successiva all'approvazione del PTPCT. La formazione deve essere somministrata nel corso di ciascun anno in misura adeguata.	3	Provvedimenti ampliativi della sfera giuridica dei destinatari con effetto economico diretto e immediato		
57	Servizi assistenziali e socio-sanitari per anziani	1- <b>Misura di trasparenza generale:</b> è doveroso pubblicare tutte le informazioni elencate dal d.lgs.33/2013. 2- <b>Misura di controllo:</b> l'organo preposto ai controlli interni effettua controlli periodici, anche a campione. 3- <b>Formazione:</b> al personale deve essere somministrata adeguata formazione tecnico/giuridica.	La trasparenza deve essere attuata immediatamente. I controlli debbono essere effettuati dalla prima sessione utile successiva all'approvazione del PTPCT. La formazione deve essere somministrata nel corso di ciascun anno in misura adeguata.	4	Provvedimenti ampliativi della sfera giuridica dei destinatari con effetto economico diretto e immediato		

58	Servizi per disabili	<b>1- Misura di trasparenza generale:</b> è doveroso pubblicare tutte le informazioni elencate dal d.lgs.33/2013. <b>2- Misura di controllo:</b> l'organo preposto ai controlli interni effettua controlli periodici, anche a campione. <b>3-Formazione:</b> al personale deve essere somministrata adeguata formazione tecnico/giuridica.	La trasparenza deve essere attuata immediatamente. I controlli debbono essere effettuati dalla prima sessione utile successiva all'approvazione del PTPCT. La formazione deve essere somministrata nel corso di ciascun anno in misura adeguata.	5	Provvedimenti ampliativi della sfera giuridica dei destinatari con effetto economico diretto e immediato
59	Servizi per adulti in difficoltà	<b>1- Misura di trasparenza generale:</b> è doveroso pubblicare tutte le informazioni elencate dal d.lgs.33/2013. <b>2- Misura di controllo:</b> l'organo preposto ai controlli interni effettua controlli periodici, anche a campione. <b>3-Formazione:</b> al personale deve essere somministrata adeguata formazione tecnico/giuridica.	La trasparenza deve essere attuata immediatamente. I controlli debbono essere effettuati dalla prima sessione utile successiva all'approvazione del PTPCT. La formazione deve essere somministrata nel corso di ciascun anno in misura adeguata.	6	Provvedimenti ampliativi della sfera giuridica dei destinatari con effetto economico diretto e immediato
60	Servizi di integrazione dei cittadini stranieri	<b>1- Misura di trasparenza generale:</b> è doveroso pubblicare tutte le informazioni elencate dal d.lgs.33/2013. <b>2- Misura di controllo:</b> l'organo preposto ai controlli interni effettua controlli periodici, anche a campione. <b>3-Formazione:</b> al personale deve essere somministrata adeguata formazione tecnico/giuridica.	La trasparenza deve essere attuata immediatamente. I controlli debbono essere effettuati dalla prima sessione utile successiva all'approvazione del PTPCT. La formazione deve essere somministrata nel corso di ciascun anno in misura adeguata.	7	Provvedimenti ampliativi della sfera giuridica dei destinatari con effetto economico diretto e immediato
61	Gestione delle sepolture e dei loculi	<b>1- Misura di trasparenza generale:</b> si ritiene sufficiente la pubblicazione di tutte le informazioni richieste dal d.lgs.33/2013 ed assicurare il correlato "accesso civico".	La trasparenza deve essere attuata immediatamente.	8	Provvedimenti ampliativi della sfera giuridica dei destinatari con effetto economico diretto e immediato
62	Concessioni demaniali per tombe di famiglia	<b>1- Misura di trasparenza generale:</b> si ritiene sufficiente la pubblicazione di tutte le informazioni richieste dal d.lgs.33/2013 ed assicurare il correlato "accesso civico".	La trasparenza deve essere attuata immediatamente.	9	Provvedimenti ampliativi della sfera giuridica dei destinatari con effetto economico diretto e immediato
63	Procedimenti di esumazione ed estumulazione	<b>1- Misura di trasparenza generale:</b> si ritiene sufficiente la pubblicazione di tutte le informazioni richieste dal d.lgs.33/2013 ed assicurare il correlato "accesso civico".	La trasparenza deve essere attuata immediatamente.	10	Provvedimenti ampliativi della sfera giuridica dei destinatari con effetto economico diretto e immediato
64	Servizio di "dopo scuola"	<b>1- Misura di trasparenza generale:</b> si ritiene sufficiente la pubblicazione di tutte le informazioni richieste dal d.lgs.33/2013 ed assicurare il correlato "accesso civico".	La trasparenza deve essere attuata immediatamente.	14	Provvedimenti ampliativi della sfera giuridica dei destinatari con effetto economico diretto e immediato

1- Misura di trasparenza generale: è doveroso pubblicare tutte le informazioni elencate dal d.lgs.33/2013. 2- Misura di controllo: l'organo preposto ai controlli interni effettua controlli periodici, anche a campione. 3-Formazione: al personale deve essere somministrata adeguata formazione tecnico/giuridica.

La trasparenza deve essere attuata immediatamente. I controlli debbono essere effettuati dalla prima sessione utile successiva all'approvazione del PTPCT. La formazione deve essere somministrata nel corso di ciascun anno in misura adeguata.

65	Servizio di mensa	1- <b>Misura di trasparenza generale:</b> si ritiene sufficiente la pubblicazione di tutte le informazioni richieste dal d.lgs.33/2013 ed assicurare il correlato "accesso civico".	La trasparenza deve essere attuata immediatamente.	16	Provvedimenti ampliativi della sfera giuridica dei destinatari con effetto economico diretto e immediato		
66	Autorizzazione all'occupazione del suolo pubblico	1- <b>Misura di trasparenza generale:</b> si ritiene sufficiente la pubblicazione di tutte le informazioni richieste dal d.lgs.33/2013 ed assicurare il correlato "accesso civico".	La trasparenza deve essere attuata immediatamente.	1	Provvedimenti ampliativi della sfera giuridica dei destinatari privi di effetto economico diretto e immediato	1- Misura di trasparenza generale: si ritiene sufficiente la pubblicazione di tutte le informazioni richieste dal d.lgs.33/2013 ed assicurare il correlato "accesso civico".	La trasparenza deve essere attuata immediatamente.
67	Pratiche anagrafiche	1- <b>Misura di trasparenza generale:</b> si ritiene sufficiente la pubblicazione di tutte le informazioni richieste dal d.lgs.33/2013 ed assicurare il correlato "accesso civico".	La trasparenza deve essere attuata immediatamente.	2	Provvedimenti ampliativi della sfera giuridica dei destinatari privi di effetto economico diretto e immediato		
68	Certificazioni anagrafiche	1- <b>Misura di trasparenza generale:</b> si ritiene sufficiente la pubblicazione di tutte le informazioni richieste dal d.lgs.33/2013 ed assicurare il correlato "accesso civico".	La trasparenza deve essere attuata immediatamente.	3	Provvedimenti ampliativi della sfera giuridica dei destinatari privi di effetto economico diretto e immediato		
69	atti di nascita, morte, cittadinanza e matrimonio	1- <b>Misura di trasparenza generale:</b> si ritiene sufficiente la pubblicazione di tutte le informazioni richieste dal d.lgs.33/2013 ed assicurare il correlato "accesso civico".	La trasparenza deve essere attuata immediatamente.	4	Provvedimenti ampliativi della sfera giuridica dei destinatari privi di effetto economico diretto e immediato		
70	Rilascio di documenti di identità	1- <b>Misura di trasparenza generale:</b> si ritiene sufficiente la pubblicazione di tutte le informazioni richieste dal d.lgs.33/2013 ed assicurare il correlato "accesso civico".	La trasparenza deve essere attuata immediatamente.	5	Provvedimenti ampliativi della sfera giuridica dei destinatari privi di effetto economico diretto e immediato		
71	Rilascio di patrocini	1- <b>Misura di trasparenza generale:</b> si ritiene sufficiente la pubblicazione di tutte le informazioni richieste dal d.lgs.33/2013 ed assicurare il correlato "accesso civico".	La trasparenza deve essere attuata immediatamente.	6	Provvedimenti ampliativi della sfera giuridica dei destinatari privi di effetto economico diretto e immediato		
72	Gestione della leva	1- <b>Misura di trasparenza generale:</b> si ritiene sufficiente la pubblicazione di tutte le informazioni richieste dal d.lgs.33/2013 ed assicurare il correlato "accesso civico".	La trasparenza deve essere attuata immediatamente.	7	Provvedimenti ampliativi della sfera giuridica dei destinatari privi di effetto economico diretto e immediato		
73	Consultazioni elettorali	1- <b>Misura di trasparenza generale:</b> si ritiene sufficiente la pubblicazione di tutte le informazioni richieste dal d.lgs.33/2013 ed assicurare il correlato "accesso civico".	La trasparenza deve essere attuata immediatamente.	8	Provvedimenti ampliativi della sfera giuridica dei destinatari privi di effetto economico diretto e immediato		
74	Gestione dell'elettorato	1- <b>Misura di trasparenza generale:</b> si ritiene sufficiente la pubblicazione di tutte le informazioni richieste dal d.lgs.33/2013 ed assicurare il correlato "accesso civico".	La trasparenza deve essere attuata immediatamente.	9	Provvedimenti ampliativi della sfera giuridica dei destinatari privi di effetto economico diretto e immediato		
75	Gestione del protocollo	1- <b>Misura di trasparenza generale:</b> si ritiene sufficiente la pubblicazione di tutte le informazioni richieste dal d.lgs.33/2013 ed assicurare il correlato "accesso civico".	La trasparenza deve essere attuata immediatamente.	1	Altri servizi		

76	Organizzazione eventi culturali ricreativi	1- <b>Misura di trasparenza generale:</b> si ritiene sufficiente la pubblicazione di tutte le informazioni richieste dal d.lgs.33/2013 ed assicurare il correlato "accesso civico".	La trasparenza deve essere attuata immediatamente.	2	Altri servizi
77	Funzionamento degli organi collegiali	1- <b>Misura di trasparenza generale:</b> si ritiene sufficiente la pubblicazione di tutte le informazioni richieste dal d.lgs.33/2013 ed assicurare il correlato "accesso civico".	La trasparenza deve essere attuata immediatamente.	3	Altri servizi
78	Istruttoria delle deliberazioni	1- <b>Misura di trasparenza generale:</b> si ritiene sufficiente la pubblicazione di tutte le informazioni richieste dal d.lgs.33/2013 ed assicurare il correlato "accesso civico".	La trasparenza deve essere attuata immediatamente.	4	Altri servizi
79	Pubblicazione delle deliberazioni	1- <b>Misura di trasparenza generale:</b> si ritiene sufficiente la pubblicazione di tutte le informazioni richieste dal d.lgs.33/2013 ed assicurare il correlato "accesso civico".	La trasparenza deve essere attuata immediatamente.	5	Altri servizi
80	Accesso agli atti, accesso civico	1- <b>Misura di trasparenza generale:</b> si ritiene sufficiente la pubblicazione di tutte le informazioni richieste dal d.lgs.33/2013 ed assicurare il correlato "accesso civico".	La trasparenza deve essere attuata immediatamente.	6	Altri servizi
81	Gestione dell'archivio corrente e di deposito	1- <b>Misura di trasparenza generale:</b> si ritiene sufficiente la pubblicazione di tutte le informazioni richieste dal d.lgs.33/2013 ed assicurare il correlato "accesso civico".	La trasparenza deve essere attuata immediatamente.	7	Altri servizi
82	formazione di determinazioni, ordinanze, decreti ed altri atti amministrativi	1- <b>Misura di trasparenza generale:</b> si ritiene sufficiente la pubblicazione di tutte le informazioni richieste dal d.lgs.33/2013 ed assicurare il correlato "accesso civico".	La trasparenza deve essere attuata immediatamente.	9	Altri servizi

1- Misura di trasparenza generale: si ritiene sufficiente la pubblicazione di tutte le informazioni richieste dal d.lgs.33/2013 ed assicurare il correlato "accesso civico".

La trasparenza deve essere attuata immediatamente.

**ALLEGATO "D" - Misure di  
trasparenza**

Sotto sezione livello 1	Sotto sezione livello 2	Normativa	Singolo obbligo	Contenuti dell'obbligo	Aggiornamento	Ufficio responsabile	
A	B	C	D	E	F	G	
Disposizioni generali	Piano triennale per la prevenzione della corruzione e della trasparenza	Art. 10, c. 8, lett. a), d.lgs. n. 33/2013	Piano triennale per la prevenzione della corruzione e della trasparenza (PTPCT)	Piano triennale per la prevenzione della corruzione e della trasparenza e suoi allegati, le misure integrative di prevenzione della corruzione individuate ai sensi dell'articolo 1, comma 2-bis della legge n. 190 del 2012, (MOG 231) ( <a href="#">link alla sotto-sezione Altri contenuti/Anticorruzione</a> )	Annuale	UFFICIO SEGRETERIA	
	Atti generali	Art. 12, c. 1, d.lgs. n. 33/2013	Riferimenti normativi su organizzazione e attività	Riferimenti normativi con i relativi <i>link</i> alle norme di legge statale pubblicate nella banca dati "Normativa" che regolano l'istituzione, l'organizzazione e l'attività delle pubbliche amministrazioni	Tempestivo (ex art. 8, d.lgs. n. 33/2013)	UFFICIO SEGRETERIA	
			Atti amministrativi generali	Direttive, circolari, programmi, istruzioni e ogni atto che dispone in generale sulla organizzazione, sulle funzioni, sugli obiettivi, sui procedimenti, ovvero nei quali si determina l'interpretazione di norme giuridiche che riguardano o dettano disposizioni per l'applicazione di esse	Tempestivo (ex art. 8, d.lgs. n. 33/2013)	UFFICIO SEGRETERIA	
			Documenti di programmazione strategico-gestionale	Direttive ministeriali, documento di programmazione, obiettivi strategici in materia di prevenzione della corruzione e trasparenza	Tempestivo (ex art. 8, d.lgs. n. 33/2013)	UFFICIO SEGRETERIA	
		Art. 12, c. 2, d.lgs. n. 33/2013	Statuti e leggi regionali	Estremi e testi ufficiali aggiornati degli Statuti e delle norme di legge regionali, che regolano le funzioni, l'organizzazione e lo svolgimento delle attività di competenza dell'amministrazione	Tempestivo (ex art. 8, d.lgs. n. 33/2013)	UFFICIO SEGRETERIA	
		Art. 55, c. 2, d.lgs. n. 165/2001	Codice disciplinare e codice di condotta	Codice disciplinare, recante l'indicazione delle infrazioni del codice disciplinare e relative sanzioni (pubblicazione on line in alternativa all'affissione in luogo accessibile a tutti - art. 7, l. n. 300/1970)	Tempestivo	UFFICIO SEGRETERIA	
		Art. 12, c. 1, d.lgs. n. 33/2013		Codice di condotta inteso quale codice di comportamento			
	Oneri informativi per cittadini e imprese	Art. 12, c. 1-bis, d.lgs. n. 33/2013	Scadenario obblighi amministrativi	Scadenario con l'indicazione delle date di efficacia dei nuovi obblighi amministrativi a carico di cittadini e imprese introdotti dalle amministrazioni secondo le modalità definite con DPCM 8 novembre 2013	Tempestivo	UFFICIO SEGRETERIA	
			Art. 13, c. 1, lett. a), d.lgs. n. 33/2013		Organi di indirizzo politico e di amministrazione e gestione, con l'indicazione delle rispettive competenze	Tempestivo (ex art. 8, d.lgs. n. 33/2013)	UFFICIO SEGRETERIA
			Art. 14, c. 1, lett. a), d.lgs. n. 33/2013	Titolari di incarichi politici di cui all'art. 14, co. 1, del dlgs n. 33/2013	Atto di nomina o di proclamazione, con l'indicazione della durata dell'incarico o del mandato elettivo	Tempestivo (ex art. 8, d.lgs. n. 33/2013)	UFFICIO SEGRETERIA
			Art. 14, c. 1, lett. b), d.lgs. n. 33/2013	(da pubblicare in tabelle)	Curriculum vitae	Tempestivo (ex art. 8, d.lgs. n. 33/2013)	UFFICIO SEGRETERIA
Art. 14, c. 1, lett. c), d.lgs. n. 33/2013				Compensi di qualsiasi natura connessi all'assunzione della carica	Tempestivo (ex art. 8, d.lgs. n. 33/2013)	UFFICIO SEGRETERIA	
				Importi di viaggi di servizio e missioni pagati con fondi pubblici	Tempestivo (ex art. 8, d.lgs. n. 33/2013)	UFFICIO SEGRETERIA	
Art. 14, c. 1, lett. d), d.lgs. n. 33/2013				Dati relativi all'assunzione di altre cariche, presso enti pubblici o privati, e relativi compensi a qualsiasi titolo corrisposti	Tempestivo (ex art. 8, d.lgs. n. 33/2013)	UFFICIO SEGRETERIA	
Art. 14, c. 1, lett. e), d.lgs. n. 33/2013				Altri eventuali incarichi con oneri a carico della finanza pubblica e indicazione dei compensi spettanti	Tempestivo (ex art. 8, d.lgs. n. 33/2013)	UFFICIO SEGRETERIA	



Sotto sezione livello 1	Sotto sezione livello 2	Normativa	Singolo obbligo	Contenuti dell'obbligo	Aggiornamento	Ufficio responsabile
A	B	C	D	E	F	G
		Art. 14, c. 1, lett. f), d.lgs. n. 33/2013 Art. 2, c. 1, punto 1, l. n. 441/1982		1) dichiarazione concernente diritti reali su beni immobili e su beni mobili iscritti in pubblici registri, titolarità di imprese, azioni di società, quote di partecipazione a società, esercizio di funzioni di amministratore o di sindaco di società, con l'apposizione della formula «sul mio onore affermo che la dichiarazione corrisponde al vero» [Per il soggetto, il coniuge non separato e i parenti entro il secondo grado, ove gli stessi vi consentano (NB: dando eventualmente evidenza del mancato consenso) e riferita al momento dell'assunzione dell'incarico]	Nessuno (va presentata una sola volta entro 3 mesi dalla elezione, dalla nomina o dal conferimento dell'incarico e resta pubblicata fino alla cessazione dell'incarico o del mandato).	
		Art. 14, c. 1, lett. f), d.lgs. n. 33/2013 Art. 2, c. 1, punto 2, l. n. 441/1982		2) copia dell'ultima dichiarazione dei redditi soggetti all'imposta sui redditi delle persone fisiche [Per il soggetto, il coniuge non separato e i parenti entro il secondo grado, ove gli stessi vi consentano (NB: dando eventualmente evidenza del mancato consenso)] (NB: è necessario limitare, con appositi accorgimenti a cura dell'interessato o della amministrazione, la pubblicazione dei dati sensibili)	Entro 3 mesi dalla elezione, dalla nomina o dal conferimento dell'incarico	UFFICIO SEGRETERIA
		Art. 14, c. 1, lett. f), d.lgs. n. 33/2013 Art. 2, c. 1, punto 3, l. n. 441/1982		3) dichiarazione concernente le spese sostenute e le obbligazioni assunte per la propaganda elettorale ovvero attestazione di essersi avvalsi esclusivamente di materiali e di mezzi propagandistici predisposti e messi a disposizione dal partito o dalla formazione politica della cui lista il soggetto ha fatto parte, con l'apposizione della formula «sul mio onore affermo che la dichiarazione corrisponde al vero» (con allegate copie delle dichiarazioni relative a finanziamenti e contributi per un importo che nell'anno superi 5.000 €)	Tempestivo  (ex art. 8, d.lgs. n. 33/2013)	UFFICIO SEGRETERIA
		Art. 14, c. 1, lett. f), d.lgs. n. 33/2013 Art. 3, l. n. 441/1982		4) attestazione concernente le variazioni della situazione patrimoniale intervenute nell'anno precedente e copia della dichiarazione dei redditi [Per il soggetto, il coniuge non separato e i parenti entro il secondo grado, ove gli stessi vi consentano (NB: dando eventualmente evidenza del mancato consenso)]	Annuale	UFFICIO SEGRETERIA
		Art. 14, c. 1, lett. a), d.lgs. n. 33/2013		Atto di nomina o di proclamazione, con l'indicazione della durata dell'incarico o del mandato elettivo	Tempestivo  (ex art. 8, d.lgs. n. 33/2013)	UFFICIO SEGRETERIA
		Art. 14, c. 1, lett. b), d.lgs. n. 33/2013		Curriculum vitae	Tempestivo  (ex art. 8, d.lgs. n. 33/2013)	UFFICIO SEGRETERIA
		Art. 14, c. 1, lett. c), d.lgs. n. 33/2013		Compensi di qualsiasi natura connessi all'assunzione della carica	Tempestivo  (ex art. 8, d.lgs. n. 33/2013)	UFFICIO SEGRETERIA
		Art. 14, c. 1, lett. d), d.lgs. n. 33/2013		Importi di viaggi di servizio e missioni pagati con fondi pubblici	Tempestivo  (ex art. 8, d.lgs. n. 33/2013)	UFFICIO SEGRETERIA
		Art. 14, c. 1, lett. e), d.lgs. n. 33/2013		Dati relativi all'assunzione di altre cariche, presso enti pubblici o privati, e relativi compensi a qualsiasi titolo corrisposti	Tempestivo  (ex art. 8, d.lgs. n. 33/2013)	UFFICIO SEGRETERIA
		Art. 14, c. 1, lett. e), d.lgs. n. 33/2013		Altri eventuali incarichi con oneri a carico della finanza pubblica e indicazione dei compensi spettanti	Tempestivo  (ex art. 8, d.lgs. n. 33/2013)	UFFICIO SEGRETERIA

Titolari di incarichi politici,

Sotto sezione livello 1	Sotto sezione livello 2	Normativa	Singolo obbligo	Contenuti dell'obbligo	Aggiornamento	Ufficio responsabile
A	B	C	D	E	F	G
Organizzazione	di amministrazione, di direzione o di governo	Art. 14, c. 1, lett. f), d.lgs. n. 33/2013 Art. 2, c. 1, punto 1, l. n. 441/1982	Titolari di incarichi di amministrazione, di direzione o di governo di cui all'art. 14, co. 1-bis, del dlgs n. 33/2013	1) dichiarazione concernente diritti reali su beni immobili e su beni mobili iscritti in pubblici registri, titolarità di imprese, azioni di società, quote di partecipazione a società, esercizio di funzioni di amministratore o di sindaco di società, con l'apposizione della formula «sul mio onore affermo che la dichiarazione corrisponde al vero» [Per il soggetto, il coniuge non separato e i parenti entro il secondo grado, ove gli stessi vi consentano (NB: dando eventualmente evidenza del mancato consenso) e riferita al momento dell'assunzione dell'incarico]	Nessuno (va presentata una sola volta entro 3 mesi dalla elezione, dalla nomina o dal conferimento dell'incarico e resta pubblicata fino alla cessazione dell'incarico o del mandato).	
		Art. 14, c. 1, lett. f), d.lgs. n. 33/2013 Art. 2, c. 1, punto 2, l. n. 441/1982		2) copia dell'ultima dichiarazione dei redditi soggetti all'imposta sui redditi delle persone fisiche [Per il soggetto, il coniuge non separato e i parenti entro il secondo grado, ove gli stessi vi consentano (NB: dando eventualmente evidenza del mancato consenso)] (NB: è necessario limitare, con appositi accorgimenti a cura dell'interessato o della amministrazione, la pubblicazione dei dati sensibili)	Entro 3 mesi dalla elezione, dalla nomina o dal conferimento dell'incarico	UFFICIO SEGRETERIA
		Art. 14, c. 1, lett. f), d.lgs. n. 33/2013 Art. 2, c. 1, punto 3, l. n. 441/1982		3) dichiarazione concernente le spese sostenute e le obbligazioni assunte per la propaganda elettorale ovvero attestazione di essersi avvalsi esclusivamente di materiali e di mezzi propagandistici predisposti e messi a disposizione dal partito o dalla formazione politica della cui lista il soggetto ha fatto parte, con l'apposizione della formula «sul mio onore affermo che la dichiarazione corrisponde al vero» (con allegate copie delle dichiarazioni relative a finanziamenti e contributi per un importo che nell'anno superi 5.000 €)	Tempestivo  (ex art. 8, d.lgs. n. 33/2013)	UFFICIO SEGRETERIA
		Art. 14, c. 1, lett. f), d.lgs. n. 33/2013 Art. 3, l. n. 441/1982		4) attestazione concernente le variazioni della situazione patrimoniale intervenute nell'anno precedente e copia della dichiarazione dei redditi [Per il soggetto, il coniuge non separato e i parenti entro il secondo grado, ove gli stessi vi consentano (NB: dando eventualmente evidenza del mancato consenso)]	Annuale	
		Art. 14, c. 1, lett. a), d.lgs. n. 33/2013	Cessati dall'incarico (documentazione da pubblicare sul sito web)	Atto di nomina, con l'indicazione della durata dell'incarico	Nessuno	
		Art. 14, c. 1, lett. b), d.lgs. n. 33/2013		Curriculum vitae	Nessuno	
		Art. 14, c. 1, lett. c), d.lgs. n. 33/2013		Compensi di qualsiasi natura connessi all'assunzione della carica	Nessuno	
		Art. 14, c. 1, lett. d), d.lgs. n. 33/2013		Importi di viaggi di servizio e missioni pagati con fondi pubblici	Nessuno	
		Art. 14, c. 1, lett. e), d.lgs. n. 33/2013		Dati relativi all'assunzione di altre cariche, presso enti pubblici o privati, e relativi compensi a qualsiasi titolo corrisposti	Nessuno	
		Art. 14, c. 1, lett. e), d.lgs. n. 33/2013		Altri eventuali incarichi con oneri a carico della finanza pubblica e indicazione dei compensi spettanti	Nessuno	
Art. 14, c. 1, lett. f), d.lgs. n. 33/2013 Art. 2, c. 1, punto 2, l. n. 441/1982	1) copie delle dichiarazioni dei redditi riferiti al periodo dell'incarico;	Nessuno				
	2) copia della dichiarazione dei redditi successiva al termine dell'incarico o carica, entro un mese dalla scadenza del termine di legge per la presentazione della dichiarazione [Per il soggetto, il coniuge non separato e i parenti entro il secondo grado, ove gli stessi vi consentano (NB: dando eventualmente evidenza del mancato consenso)] (NB: è necessario limitare, con appositi accorgimenti a cura dell'interessato o della amministrazione, la pubblicazione dei dati sensibili)					

Sotto sezione livello 1	Sotto sezione livello 2	Normativa	Singolo obbligo	Contenuti dell'obbligo	Aggiornamento	Ufficio responsabile	
A	B	C	D	E	F	G	
		Art. 14, c. 1, lett. f), d.lgs. n. 33/2013 Art. 2, c. 1, punto 3, l. n. 441/1982		3) dichiarazione concernente le spese sostenute e le obbligazioni assunte per la propaganda elettorale ovvero attestazione di essersi avvalsi esclusivamente di materiali e di mezzi propagandistici predisposti e messi a disposizione dal partito o dalla formazione politica della cui lista il soggetto ha fatto parte con riferimento al periodo dell'incarico (con allegate copie delle dichiarazioni relative a finanziamenti e contributi per un importo che nell'anno superi 5.000 €)	Nessuno		
		Art. 14, c. 1, lett. f), d.lgs. n. 33/2013 Art. 4, l. n. 441/1982		4) dichiarazione concernente le variazioni della situazione patrimoniale intervenute dopo l'ultima attestazione [Per il soggetto, il coniuge non separato e i parenti entro il secondo grado, ove gli stessi vi consentano (NB: dando eventualmente evidenza del mancato consenso)]	Nessuno (va presentata una sola volta entro 3 mesi dalla cessazione dell'incarico).		
	Sanzioni per mancata comunicazione dei dati	Art. 47, c. 1, d.lgs. n. 33/2013	Sanzioni per mancata o incompleta comunicazione dei dati da parte dei titolari di incarichi politici, di amministrazione, di direzione o di governo		Provvedimenti sanzionatori a carico del responsabile della mancata o incompleta comunicazione dei dati di cui all'articolo 14, concernenti la situazione patrimoniale complessiva del titolare dell'incarico al momento dell'assunzione della carica, la titolarità di imprese, le partecipazioni azionarie proprie nonchè tutti i compensi cui dà diritto l'assunzione della carica	Tempestivo	UFFICIO SEGRETERIA
						(ex art. 8, d.lgs. n. 33/2013)	
	Articolazione degli uffici	Art. 13, c. 1, lett. b), d.lgs. n. 33/2013	Articolazione degli uffici		Indicazione delle competenze di ciascun ufficio, anche di livello dirigenziale non generale, i nomi dei dirigenti responsabili dei singoli uffici	Tempestivo	UFFICIO TRIBUTI E UFFICIO RAGIONERIA
						(ex art. 8, d.lgs. n. 33/2013)	
						Art. 13, c. 1, lett. c), d.lgs. n. 33/2013	
	(ex art. 8, d.lgs. n. 33/2013)						
	Art. 13, c. 1, lett. b), d.lgs. n. 33/2013	(da pubblicare sotto forma di organigramma, in modo tale che a ciascun ufficio sia assegnato un link ad una pagina contenente tutte le informazioni previste dalla norma)	Nomi dei dirigenti responsabili dei singoli uffici		Tempestivo	UFFICIO TRIBUTI E UFFICIO RAGIONERIA	
							(ex art. 8, d.lgs. n. 33/2013)
	Telefono e posta elettronica	Art. 13, c. 1, lett. d), d.lgs. n. 33/2013	Telefono e posta elettronica		Elenco completo dei numeri di telefono e delle caselle di posta elettronica istituzionali e delle caselle di posta elettronica certificata dedicate, cui il cittadino possa rivolgersi per qualsiasi richiesta inerente i compiti istituzionali	Tempestivo	UFFICIO SEGRETERIA
						(ex art. 8, d.lgs. n. 33/2013)	
Consulenti e collaboratori	Titolari di incarichi di collaborazione o consulenza	Art. 15, c. 2, d.lgs. n. 33/2013	Consulenti e collaboratori	Estremi degli atti di conferimento di incarichi di collaborazione o di consulenza a soggetti esterni a qualsiasi titolo (compresi quelli affidati con contratto di collaborazione coordinata e continuativa) con indicazione dei soggetti percettori, della ragione dell'incarico e dell'ammontare erogato	Tempestivo	UFFICIO SEGRETERIA	
					(ex art. 8, d.lgs. n. 33/2013)		
		Art. 15, c. 1, lett. b), d.lgs. n. 33/2013	(da pubblicare in tabelle)	1) curriculum vitae, redatto in conformità al vigente modello europeo		Tempestivo	UFFICIO SEGRETERIA
						(ex art. 8, d.lgs. n. 33/2013)	
		Art. 15, c. 1, lett. c), d.lgs. n. 33/2013		2) dati relativi allo svolgimento di incarichi o alla titolarità di cariche in enti di diritto privato regolati o finanziati dalla pubblica amministrazione o allo svolgimento di attività professionali		Tempestivo	UFFICIO SEGRETERIA
						(ex art. 8, d.lgs. n. 33/2013)	
Art. 15, c. 1, lett. d), d.lgs. n. 33/2013		3) compensi comunque denominati, relativi al rapporto di lavoro, di consulenza o di collaborazione (compresi quelli affidati con contratto di collaborazione coordinata e continuativa), con specifica evidenza delle eventuali componenti variabili o legate alla valutazione del risultato		Tempestivo	UFFICIO SEGRETERIA		
				(ex art. 8, d.lgs. n. 33/2013)			

Sotto sezione livello 1	Sotto sezione livello 2	Normativa	Singolo obbligo	Contenuti dell'obbligo	Aggiornamento	Ufficio responsabile
A	B	C	D	E	F	G
		Art. 15, c. 2, d.lgs. n. 33/2013		Tabelle relative agli elenchi dei consulenti con indicazione di oggetto, durata e compenso dell'incarico (comunicate alla Funzione pubblica)	Tempestivo (ex art. 8, d.lgs. n. 33/2013)	UFFICIO SEGRETERIA
		Art. 53, c. 14, d.lgs. n. 165/2001		Attestazione dell'avvenuta verifica dell'insussistenza di situazioni, anche potenziali, di conflitto di interesse	Tempestivo	UFFICIO SEGRETERIA
		Art. 53, c. 14, d.lgs. n. 165/2001				
				<b>Per ciascun titolare di incarico:</b>		
		Art. 14, c. 1, lett. a) e c. 1-bis, d.lgs. n. 33/2013		Atto di conferimento, con l'indicazione della durata dell'incarico	Tempestivo (ex art. 8, d.lgs. n. 33/2013)	UFFICIO SEGRETERIA
		Art. 14, c. 1, lett. b) e c. 1-bis, d.lgs. n. 33/2013		Curriculum vitae, redatto in conformità al vigente modello europeo	Tempestivo (ex art. 8, d.lgs. n. 33/2013)	UFFICIO SEGRETERIA
		Art. 14, c. 1, lett. c) e c. 1-bis, d.lgs. n. 33/2013		Compensi di qualsiasi natura connessi all'assunzione dell'incarico (con specifica evidenza delle eventuali componenti variabili o legate alla valutazione del risultato)	Tempestivo (ex art. 8, d.lgs. n. 33/2013)	UFFICIO SEGRETERIA
		Art. 14, c. 1, lett. d) e c. 1-bis, d.lgs. n. 33/2013		Importi di viaggi di servizio e missioni pagati con fondi pubblici	Tempestivo (ex art. 8, d.lgs. n. 33/2013)	UFFICIO SEGRETERIA
		Art. 14, c. 1, lett. e) e c. 1-bis, d.lgs. n. 33/2013		Dati relativi all'assunzione di altre cariche, presso enti pubblici o privati, e relativi compensi a qualsiasi titolo corrisposti	Tempestivo (ex art. 8, d.lgs. n. 33/2013)	UFFICIO SEGRETERIA
		Art. 14, c. 1, lett. f) e c. 1-bis, d.lgs. n. 33/2013		Altri eventuali incarichi con oneri a carico della finanza pubblica e indicazione dei compensi spettanti	Tempestivo (ex art. 8, d.lgs. n. 33/2013)	UFFICIO SEGRETERIA
	Titolari di incarichi dirigenziali amministrativi di vertice	Art. 14, c. 1, lett. f) e c. 1-bis, d.lgs. n. 33/2013 Art. 2, c. 1, punto 1, l. n. 441/1982	Incarichi amministrativi di vertice (da pubblicare in tabelle)	1) dichiarazione concernente diritti reali su beni immobili e su beni mobili iscritti in pubblici registri, titolarità di imprese, azioni di società, quote di partecipazione a società, esercizio di funzioni di amministratore o di sindaco di società, con l'apposizione della formula «sul mio onore affermo che la dichiarazione corrisponde al vero» [Per il soggetto, il coniuge non separato e i parenti entro il secondo grado, ove gli stessi vi consentano (NB: dando eventualmente evidenza del mancato consenso) e riferita al momento dell'assunzione dell'incarico]	Nessuno (va presentata una sola volta entro 3 mesi dalla elezione, dalla nomina o dal conferimento dell'incarico e resta pubblicata fino alla cessazione dell'incarico o del mandato).	
		Art. 14, c. 1, lett. f) e c. 1-bis, d.lgs. n. 33/2013 Art. 2, c. 1, punto 2, l. n. 441/1982		2) copia dell'ultima dichiarazione dei redditi soggetti all'imposta sui redditi delle persone fisiche [Per il soggetto, il coniuge non separato e i parenti entro il secondo grado, ove gli stessi vi consentano (NB: dando eventualmente evidenza del mancato consenso)] (NB: è necessario limitare, con appositi accorgimenti a cura dell'interessato o della amministrazione, la pubblicazione dei dati sensibili)	Entro 3 mesi della nomina o dal conferimento dell'incarico	UFFICIO SEGRETERIA
		Art. 14, c. 1, lett. f) e c. 1-bis, d.lgs. n. 33/2013 Art. 3, l. n. 441/1982		3) attestazione concernente le variazioni della situazione patrimoniale intervenute nell'anno precedente e copia della dichiarazione dei redditi [Per il soggetto, il coniuge non separato e i parenti entro il secondo grado, ove gli stessi vi consentano (NB: dando eventualmente evidenza del mancato consenso)]	Annuale	UFFICIO SEGRETERIA
		Art. 20, c. 3, d.lgs. n. 39/2013		Dichiarazione sulla insussistenza di una delle cause di inconferibilità dell'incarico	Tempestivo (art. 20, c. 1, d.lgs. n. 39/2013)	UFFICIO SEGRETERIA
		Art. 20, c. 3, d.lgs. n. 39/2013		Dichiarazione sulla insussistenza di una delle cause di incompatibilità al conferimento dell'incarico	Annuale (art. 20, c. 2, d.lgs. n. 39/2013)	UFFICIO SEGRETERIA
		Art. 14, c. 1-ter, secondo periodo, d.lgs. n. 33/2013		Ammontare complessivo degli emolumenti percepiti a carico della finanza pubblica	Annuale (non oltre il 30 marzo)	UFFICIO SEGRETERIA
	Titolari di incarichi dirigenziali		Incarichi dirigenziali, a qualsiasi titolo conferiti, ivi inclusi quelli conferiti discrezionalmente dall'organo di indirizzo politico senza procedure pubbliche di selezione e titolari di posizione organizzativa con funzioni dirigenziali	Per ciascun titolare di incarico:		
	(dirigenti non generali)				Tempestivo	

Sotto sezione livello 1	Sotto sezione livello 2	Normativa	Singolo obbligo	Contenuti dell'obbligo	Aggiornamento	Ufficio responsabile			
A	B	C	D	E	F	G			
Personale		Art. 14, c. 1, lett. a) e c. 1-bis, d.lgs. n. 33/2013	(da pubblicare in tabelle che distinguano le seguenti situazioni: dirigenti, dirigenti individuati discrezionalmente, titolari di posizione organizzativa con funzioni dirigenziali)	Atto di conferimento, con l'indicazione della durata dell'incarico	(ex art. 8, d.lgs. n. 33/2013)	UFFICIO TRIBUTI E UFFICIO RAGIONERIA			
		Art. 14, c. 1, lett. b) e c. 1-bis, d.lgs. n. 33/2013		Curriculum vitae, redatto in conformità al vigente modello europeo	Tempestivo (ex art. 8, d.lgs. n. 33/2013)	UFFICIO TRIBUTI E UFFICIO RAGIONERIA			
		Art. 14, c. 1, lett. c) e c. 1-bis, d.lgs. n. 33/2013		Compensi di qualsiasi natura connessi all'assunzione dell'incarico (con specifica evidenza delle eventuali componenti variabili o legate alla valutazione del risultato)	Tempestivo (ex art. 8, d.lgs. n. 33/2013)	UFFICIO TRIBUTI E UFFICIO RAGIONERIA			
							Importi di viaggi di servizio e missioni pagati con fondi pubblici	Tempestivo (ex art. 8, d.lgs. n. 33/2013)	UFFICIO TRIBUTI E UFFICIO RAGIONERIA
		Art. 14, c. 1, lett. d) e c. 1-bis, d.lgs. n. 33/2013		Dati relativi all'assunzione di altre cariche, presso enti pubblici o privati, e relativi compensi a qualsiasi titolo corrisposti	Tempestivo (ex art. 8, d.lgs. n. 33/2013)	UFFICIO TRIBUTI E UFFICIO RAGIONERIA			
		Art. 14, c. 1, lett. e) e c. 1-bis, d.lgs. n. 33/2013		Altri eventuali incarichi con oneri a carico della finanza pubblica e indicazione dei compensi spettanti	Tempestivo (ex art. 8, d.lgs. n. 33/2013)	UFFICIO TRIBUTI E UFFICIO RAGIONERIA			
		Art. 14, c. 1, lett. f) e c. 1-bis, d.lgs. n. 33/2013 Art. 2, c. 1, punto 1, l. n. 441/1982		1) dichiarazione concernente diritti reali su beni immobili e su beni mobili iscritti in pubblici registri, titolarità di imprese, azioni di società, quote di partecipazione a società, esercizio di funzioni di amministratore o di sindaco di società, con l'apposizione della formula «sul mio onore affermo che la dichiarazione corrisponde al vero» [Per il soggetto, il coniuge non separato e i parenti entro il secondo grado, ove gli stessi vi consentano (NB: dando eventualmente evidenza del mancato consenso) e riferita al momento dell'assunzione dell'incarico]	Nessuno (va presentata una sola volta entro 3 mesi dalla elezione, dalla nomina o dal conferimento dell'incarico e resta pubblicata fino alla cessazione dell'incarico o del mandato).				
		Art. 14, c. 1, lett. f) e c. 1-bis, d.lgs. n. 33/2013 Art. 2, c. 1, punto 2, l. n. 441/1982		2) copia dell'ultima dichiarazione dei redditi soggetti all'imposta sui redditi delle persone fisiche [Per il soggetto, il coniuge non separato e i parenti entro il secondo grado, ove gli stessi vi consentano (NB: dando eventualmente evidenza del mancato consenso)] (NB: è necessario limitare, con appositi accorgimenti a cura dell'interessato o della amministrazione, la pubblicazione dei dati sensibili)	Entro 3 mesi della nomina o dal conferimento dell'incarico	UFFICIO TRIBUTI E UFFICIO RAGIONERIA			
		Art. 14, c. 1, lett. f) e c. 1-bis, d.lgs. n. 33/2013 Art. 3, l. n. 441/1982		3) attestazione concernente le variazioni della situazione patrimoniale intervenute nell'anno precedente e copia della dichiarazione dei redditi [Per il soggetto, il coniuge non separato e i parenti entro il secondo grado, ove gli stessi vi consentano (NB: dando eventualmente evidenza del mancato consenso)]	Annuale	UFFICIO TRIBUTI E UFFICIO RAGIONERIA			
		Art. 20, c. 3, d.lgs. n. 39/2013		Dichiarazione sulla insussistenza di una delle cause di inconferibilità dell'incarico	Tempestivo (art. 20, c. 1, d.lgs. n. 39/2013)	UFFICIO TRIBUTI E UFFICIO RAGIONERIA			
		Art. 20, c. 3, d.lgs. n. 39/2013		Dichiarazione sulla insussistenza di una delle cause di incompatibilità al conferimento dell'incarico	Annuale (art. 20, c. 2, d.lgs. n. 39/2013)	UFFICIO TRIBUTI E UFFICIO RAGIONERIA			
		Art. 14, c. 1-ter, secondo periodo, d.lgs. n. 33/2013		Ammontare complessivo degli emolumenti percepiti a carico della finanza pubblica	Annuale (non oltre il 30 marzo)	UFFICIO TRIBUTI E UFFICIO RAGIONERIA			
		Art. 19, c. 1-bis, d.lgs. n. 165/2001		Posti di funzione disponibili	Tempestivo	UFFICIO TRIBUTI E UFFICIO RAGIONERIA			
		Art. 1, c. 7, d.p.r. n. 108/2004		Ruolo dirigenti	Annuale				
		Art. 14, c. 1, lett. a), d.lgs. n. 33/2013		Ruolo dei dirigenti	Atto di nomina o di proclamazione, con l'indicazione della durata dell'incarico o del mandato elettivo	Nessuno			
		Art. 14, c. 1, lett. b), d.lgs. n. 33/2013			Curriculum vitae	Nessuno			
		Art. 14, c. 1, lett. c), d.lgs. n. 33/2013			Compensi di qualsiasi natura connessi all'assunzione della carica	Nessuno			
		Art. 14, c. 1, lett. d), d.lgs. n. 33/2013			Importi di viaggi di servizio e missioni pagati con fondi pubblici	Nessuno			
					Dati relativi all'assunzione di altre cariche, presso enti pubblici o privati, e relativi compensi a qualsiasi titolo corrisposti	Nessuno			

Sotto sezione livello 1	Sotto sezione livello 2	Normativa	Singolo obbligo	Contenuti dell'obbligo	Aggiornamento	Ufficio responsabile
A	B	C	D	E	F	G
	Dirigenti cessati	Art. 14, c. 1, lett. e), d.lgs. n. 33/2013	Dirigenti cessati dal rapporto di lavoro (documentazione da pubblicare sul sito web)	Altri eventuali incarichi con oneri a carico della finanza pubblica e indicazione dei compensi spettanti	Nessuno	
		Art. 14, c. 1, lett. f), d.lgs. n. 33/2013 Art. 2, c. 1, punto 2, l. n. 441/1982		1) copie delle dichiarazioni dei redditi riferiti al periodo dell'incarico;	Nessuno	
				2) copia della dichiarazione dei redditi successiva al termine dell'incarico o carica, entro un mese dalla scadenza del termine di legge per la presentazione della dichiarazione [Per il soggetto, il coniuge non separato e i parenti entro il secondo grado, ove gli stessi vi consentano (NB: dando eventualmente evidenza del mancato consenso)] (NB: è necessario limitare, con appositi accorgimenti a cura dell'interessato o della amministrazione, la pubblicazione dei dati sensibili)		
Art. 14, c. 1, lett. f), d.lgs. n. 33/2013 Art. 4, l. n. 441/1982	3) dichiarazione concernente le variazioni della situazione patrimoniale intervenute dopo l'ultima attestazione [Per il soggetto, il coniuge non separato e i parenti entro il secondo grado, ove gli stessi vi consentano (NB: dando eventualmente evidenza del mancato consenso)]	Nessuno (va presentata una sola volta entro 3 mesi dalla cessazione dell'incarico).				
	Sanzioni per mancata comunicazione dei dati	Art. 47, c. 1, d.lgs. n. 33/2013	Sanzioni per mancata o incompleta comunicazione dei dati da parte dei titolari di incarichi dirigenziali	Provvedimenti sanzionatori a carico del responsabile della mancata o incompleta comunicazione dei dati di cui all'articolo 14, concernenti la situazione patrimoniale complessiva del titolare dell'incarico al momento dell'assunzione della carica, la titolarità di imprese, le partecipazioni azionarie proprie nonché tutti i compensi cui dà diritto l'assunzione della carica	Tempestivo	UFFICIO TRIBUTI E UFFICIO RAGIONERIA
					(ex art. 8, d.lgs. n. 33/2013)	
	Posizioni organizzative	Art. 14, c. 1-quinquies., d.lgs. n. 33/2013	Posizioni organizzative	Curricula dei titolari di posizioni organizzative redatti in conformità al vigente modello europeo	Tempestivo	UFFICIO TRIBUTI E UFFICIO RAGIONERIA
					(ex art. 8, d.lgs. n. 33/2013)	
	Dotazione organica	Art. 16, c. 1, d.lgs. n. 33/2013	Conto annuale del personale	Conto annuale del personale e relative spese sostenute, nell'ambito del quale sono rappresentati i dati relativi alla dotazione organica e al personale effettivamente in servizio e al relativo costo, con l'indicazione della distribuzione tra le diverse qualifiche e aree professionali, con particolare riguardo al personale assegnato agli uffici di diretta collaborazione con gli organi di indirizzo politico	Annuale	UFFICIO TRIBUTI E UFFICIO RAGIONERIA
					(art. 16, c. 1, d.lgs. n. 33/2013)	
		Art. 16, c. 2, d.lgs. n. 33/2013	Costo personale tempo indeterminato	Costo complessivo del personale a tempo indeterminato in servizio, articolato per aree professionali, con particolare riguardo al personale assegnato agli uffici di diretta collaborazione con gli organi di indirizzo politico	Annuale	UFFICIO TRIBUTI E UFFICIO RAGIONERIA
					(art. 16, c. 2, d.lgs. n. 33/2013)	
	Personale non a tempo indeterminato	Art. 17, c. 1, d.lgs. n. 33/2013	Personale non a tempo indeterminato	Personale con rapporto di lavoro non a tempo indeterminato, ivi compreso il personale assegnato agli uffici di diretta collaborazione con gli organi di indirizzo politico	Annuale	UFFICIO TRIBUTI E UFFICIO RAGIONERIA
			(da pubblicare in tabelle)		(art. 17, c. 1, d.lgs. n. 33/2013)	
		Art. 17, c. 2, d.lgs. n. 33/2013	Costo del personale non a tempo indeterminato	Costo complessivo del personale con rapporto di lavoro non a tempo indeterminato, con particolare riguardo al personale assegnato agli uffici di diretta collaborazione con gli organi di indirizzo politico	Trimestrale	UFFICIO TRIBUTI E UFFICIO RAGIONERIA
(da pubblicare in tabelle)	(art. 17, c. 2, d.lgs. n. 33/2013)					
	Tassi di assenza	Art. 16, c. 3, d.lgs. n. 33/2013	Tassi di assenza trimestrali	Tassi di assenza del personale distinti per uffici di livello dirigenziale	Trimestrale	UFFICIO TRIBUTI E UFFICIO RAGIONERIA
			(da pubblicare in tabelle)		(art. 16, c. 3, d.lgs. n. 33/2013)	
	Incarichi conferiti e autorizzati ai dipendenti (dirigenti e non dirigenti)	Art. 18, d.lgs. n. 33/2013	Incarichi conferiti e autorizzati ai dipendenti (dirigenti e non dirigenti)	Elenco degli incarichi conferiti o autorizzati a ciascun dipendente (dirigente e non dirigente), con l'indicazione dell'oggetto, della durata e del compenso spettante per ogni incarico	Tempestivo	UFFICIO TRIBUTI E UFFICIO RAGIONERIA
		Art. 53, c. 14, d.lgs. n. 165/2001				
		(da pubblicare in tabelle)				

Sotto sezione livello 1	Sotto sezione livello 2	Normativa	Singolo obbligo	Contenuti dell'obbligo	Aggiornamento	Ufficio responsabile	
A	B	C	D	E	F	G	
	Contrattazione collettiva	Art. 21, c. 1, d.lgs. n. 33/2013	Contrattazione collettiva	Riferimenti necessari per la consultazione dei contratti e accordi collettivi nazionali ed eventuali interpretazioni autentiche	Tempestivo	UFFICIO TRIBUTI E UFFICIO RAGIONERIA	
		Art. 47, c. 8, d.lgs. n. 165/2001			(ex art. 8, d.lgs. n. 33/2013)		
	Contrattazione integrativa	Art. 21, c. 2, d.lgs. n. 33/2013	Contratti integrativi	Contratti integrativi stipulati, con la relazione tecnico-finanziaria e quella illustrativa, certificate dagli organi di controllo (collegio dei revisori dei conti, collegio sindacale, uffici centrali di bilancio o analoghi organi previsti dai rispettivi ordinamenti)	Tempestivo	UFFICIO TRIBUTI E UFFICIO RAGIONERIA	
					(ex art. 8, d.lgs. n. 33/2013)		
		Art. 21, c. 2, d.lgs. n. 33/2013	Costi contratti integrativi	Specifiche informazioni sui costi della contrattazione integrativa, certificate dagli organi di controllo interno, trasmesse al Ministero dell'Economia e delle finanze, che predispone, allo scopo, uno specifico modello di rilevazione, d'intesa con la Corte dei conti e con la Presidenza del Consiglio dei Ministri - Dipartimento della funzione pubblica	Annuale	UFFICIO TRIBUTI E UFFICIO RAGIONERIA	
	Art. 55, c. 4, d.lgs. n. 150/2009			(art. 55, c. 4, d.lgs. n. 150/2009)			
	OIV	Art. 10, c. 8, lett. c), d.lgs. n. 33/2013	OIV	(da pubblicare in tabelle)	Nominativi	Tempestivo	UFFICIO TRIBUTI E UFFICIO RAGIONERIA
						(ex art. 8, d.lgs. n. 33/2013)	
		Art. 10, c. 8, lett. c), d.lgs. n. 33/2013			Curricula	Tempestivo	UFFICIO TRIBUTI E UFFICIO RAGIONERIA
		Par. 14.2, delib. CIVIT n. 12/2013			Compensi	Tempestivo	UFFICIO TRIBUTI E UFFICIO RAGIONERIA
						(ex art. 8, d.lgs. n. 33/2013)	
	Bandi di concorso		Art. 19, d.lgs. n. 33/2013	Bandi di concorso	Bandi di concorso per il reclutamento, a qualsiasi titolo, di personale presso l'amministrazione nonché i criteri di valutazione della Commissione e le tracce delle prove scritte	Tempestivo	UFFICIO TRIBUTI E UFFICIO RAGIONERIA
(da pubblicare in tabelle)				(ex art. 8, d.lgs. n. 33/2013)			
Performance	Sistema di misurazione e valutazione della Performance	Par. 1, delib. CIVIT n. 104/2010	Sistema di misurazione e valutazione della Performance	Sistema di misurazione e valutazione della Performance (art. 7, d.lgs. n. 150/2009)	Tempestivo	UFFICIO TRIBUTI E UFFICIO RAGIONERIA	
	Piano della Performance	Art. 10, c. 8, lett. b), d.lgs. n. 33/2013	Piano della Performance/Piano esecutivo di gestione	Piano della Performance (art. 10, d.lgs. 150/2009)	Tempestivo		
				Piano esecutivo di gestione (per gli enti locali) (art. 169, c. 3-bis, d.lgs. n. 267/2000)	(ex art. 8, d.lgs. n. 33/2013)		
	Relazione sulla Performance		Relazione sulla Performance	Relazione sulla Performance (art. 10, d.lgs. 150/2009)	Tempestivo		
	Ammontare complessivo dei premi	Art. 20, c. 1, d.lgs. n. 33/2013	(da pubblicare in tabelle)	Ammontare complessivo dei premi	Ammontare complessivo dei premi collegati alla performance stanziati		Tempestivo
							(ex art. 8, d.lgs. n. 33/2013)
				Ammontare dei premi effettivamente distribuiti	Ammontare dei premi effettivamente distribuiti		Tempestivo
					(ex art. 8, d.lgs. n. 33/2013)		
	Dati relativi ai premi	Art. 20, c. 2, d.lgs. n. 33/2013	(da pubblicare in tabelle)	Dati relativi ai premi	Criteri definiti nei sistemi di misurazione e valutazione della performance per l'assegnazione del trattamento accessorio		Tempestivo
							(ex art. 8, d.lgs. n. 33/2013)
					Distribuzione del trattamento accessorio, in forma aggregata, al fine di dare conto del livello di selettività utilizzato nella distribuzione dei premi e degli incentivi		Tempestivo
					Grado di differenziazione dell'utilizzo della premialità sia per i dirigenti sia per i dipendenti		Tempestivo
				(ex art. 8, d.lgs. n. 33/2013)			
		Art. 22, c. 1, lett. a), d.lgs. n. 33/2013	Enti pubblici vigilati	Elenco degli enti pubblici, comunque denominati, istituiti, vigilati e finanziati dall'amministrazione ovvero per i quali l'amministrazione abbia il potere di nomina degli amministratori dell'ente, con l'indicazione delle funzioni attribuite e delle attività svolte in favore dell'amministrazione o delle attività di servizio pubblico affidate	Annuale	UFFICIO RAGIONERIA	
					(art. 22, c. 1, d.lgs. n. 33/2013)		
				Per ciascuno degli enti:			
			(da pubblicare in tabelle)	1) ragione sociale	Annuale	UFFICIO RAGIONERIA	
				2) misura dell'eventuale partecipazione	Annuale		
					(art. 22, c. 1, d.lgs. n. 33/2013)		

Sotto sezione livello 1	Sotto sezione livello 2	Normativa	Singolo obbligo	Contenuti dell'obbligo	Aggiornamento	Ufficio responsabile			
A	B	C	D	E	F	G			
Enti controllati	Enti pubblici vigilati	Art. 22, c. 2, d.lgs. n. 33/2013		dell'amministrazione	(art. 22, c. 1, d.lgs. n. 33/2013)	UFFICIO RAGIONERIA			
				3) durata dell'impegno	Annuale (art. 22, c. 1, d.lgs. n. 33/2013)	UFFICIO RAGIONERIA			
				4) onere complessivo a qualsiasi titolo gravante per l'anno sul bilancio dell'amministrazione	Annuale (art. 22, c. 1, d.lgs. n. 33/2013)	UFFICIO RAGIONERIA			
				5) numero dei rappresentanti dell'amministrazione negli organi di governo e trattamento economico complessivo a ciascuno di essi spettante (con l'esclusione dei rimborsi per vitto e alloggio)	Annuale (art. 22, c. 1, d.lgs. n. 33/2013)	UFFICIO RAGIONERIA			
				6) risultati di bilancio degli ultimi tre esercizi finanziari	Annuale (art. 22, c. 1, d.lgs. n. 33/2013)	UFFICIO RAGIONERIA			
				7) incarichi di amministratore dell'ente e relativo trattamento economico complessivo (con l'esclusione dei rimborsi per vitto e alloggio)	Annuale (art. 22, c. 1, d.lgs. n. 33/2013)	UFFICIO RAGIONERIA			
				Dichiarazione sulla insussistenza di una delle cause di inconfirmità dell'incarico ( <a href="#">link al sito dell'ente</a> )	Tempestivo (art. 20, c. 1, d.lgs. n. 39/2013)	UFFICIO RAGIONERIA			
				Dichiarazione sulla insussistenza di una delle cause di incompatibilità al conferimento dell'incarico ( <a href="#">link al sito dell'ente</a> )	Annuale (art. 20, c. 2, d.lgs. n. 39/2013)	UFFICIO RAGIONERIA			
				Collegamento con i siti istituzionali degli enti pubblici vigilati	Annuale (art. 22, c. 1, d.lgs. n. 33/2013)	UFFICIO RAGIONERIA			
				Art. 20, c. 3, d.lgs. n. 39/2013					
				Art. 20, c. 3, d.lgs. n. 39/2013					
				Art. 22, c. 3, d.lgs. n. 33/2013					
		Società partecipate	Art. 22, c. 1, lett. b), d.lgs. n. 33/2013	Dati società partecipate	Elenco delle società di cui l'amministrazione detiene direttamente quote di partecipazione anche minoritaria, con l'indicazione dell'entità, delle funzioni attribuite e delle attività svolte in favore dell'amministrazione o delle attività di servizio pubblico affidate, ad esclusione delle società, partecipate da amministrazioni pubbliche, con azioni quotate in mercati regolamentati italiani o di altri paesi dell'Unione europea, e loro controllate. (art. 22, c. 6, d.lgs. n. 33/2013)	Annuale (art. 22, c. 1, d.lgs. n. 33/2013)	UFFICIO RAGIONERIA		
	(da pubblicare in tabelle)			Per ciascuna delle società:	Annuale (art. 22, c. 1, d.lgs. n. 33/2013)	UFFICIO RAGIONERIA			
				1) ragione sociale	Annuale (art. 22, c. 1, d.lgs. n. 33/2013)	UFFICIO RAGIONERIA			
				2) misura dell'eventuale partecipazione dell'amministrazione	Annuale (art. 22, c. 1, d.lgs. n. 33/2013)	UFFICIO RAGIONERIA			
				3) durata dell'impegno	Annuale (art. 22, c. 1, d.lgs. n. 33/2013)	UFFICIO RAGIONERIA			
				4) onere complessivo a qualsiasi titolo gravante per l'anno sul bilancio dell'amministrazione	Annuale (art. 22, c. 1, d.lgs. n. 33/2013)	UFFICIO RAGIONERIA			
				5) numero dei rappresentanti dell'amministrazione negli organi di governo e trattamento economico complessivo a ciascuno di essi spettante	Annuale (art. 22, c. 1, d.lgs. n. 33/2013)	UFFICIO RAGIONERIA			
				6) risultati di bilancio degli ultimi tre esercizi finanziari	Annuale (art. 22, c. 1, d.lgs. n. 33/2013)	UFFICIO RAGIONERIA			
				7) incarichi di amministratore della società e relativo trattamento economico complessivo	Annuale (art. 22, c. 1, d.lgs. n. 33/2013)	UFFICIO RAGIONERIA			
				Dichiarazione sulla insussistenza di una delle cause di inconfirmità dell'incarico ( <a href="#">link al sito dell'ente</a> )	Tempestivo (art. 20, c. 1, d.lgs. n. 39/2013)	UFFICIO RAGIONERIA			
				Dichiarazione sulla insussistenza di una delle cause di incompatibilità al conferimento dell'incarico ( <a href="#">link al sito dell'ente</a> )	Annuale (art. 20, c. 2, d.lgs. n. 39/2013)	UFFICIO RAGIONERIA			
					Collegamento con i siti istituzionali delle	Annuale			



Sotto sezione livello 1	Sotto sezione livello 2	Normativa	Singolo obbligo	Contenuti dell'obbligo	Aggiornamento	Ufficio responsabile	
A	B	C	D	E	F	G	
		Art. 22, c. 3, d.lgs. n. 33/2013		società partecipate	(art. 22, c. 1, d.lgs. n. 33/2013)	UFFICIO RAGIONERIA	
		Art. 22, c. 1, lett. d-bis, d.lgs. n. 33/2013	Provvedimenti	Provvedimenti in materia di costituzione di società a partecipazione pubblica, acquisto di partecipazioni in società già costituite, gestione delle partecipazioni pubbliche, alienazione di partecipazioni sociali, quotazione di società a controllo pubblico in mercati regolamentati e razionalizzazione periodica delle partecipazioni pubbliche, previsti dal decreto legislativo adottato ai sensi dell'articolo 18 della legge 7 agosto 2015, n. 124 (art. 20 d.lgs 175/2016)	Tempestivo  (ex art. 8, d.lgs. n. 33/2013)	UFFICIO RAGIONERIA	
		Art. 19, c. 7, d.lgs. n. 175/2016		Provvedimenti con cui le amministrazioni pubbliche socie fissano obiettivi specifici, annuali e pluriennali, sul complesso delle spese di funzionamento, ivi comprese quelle per il personale, delle società controllate	Tempestivo  (ex art. 8, d.lgs. n. 33/2013)	UFFICIO RAGIONERIA	
				Provvedimenti con cui le società a controllo pubblico garantiscono il concreto perseguimento degli obiettivi specifici, annuali e pluriennali, sul complesso delle spese di funzionamento	Tempestivo  (ex art. 8, d.lgs. n. 33/2013)	UFFICIO RAGIONERIA	
		Art. 22, c. 1, lett. c), d.lgs. n. 33/2013	Enti di diritto privato controllati	Elenco degli enti di diritto privato, comunque denominati, in controllo dell'amministrazione, con l'indicazione delle funzioni attribuite e delle attività svolte in favore dell'amministrazione o delle attività di servizio pubblico affidate	Annuale  (art. 22, c. 1, d.lgs. n. 33/2013)	UFFICIO RAGIONERIA	
				Per ciascuno degli enti:			
	Enti di diritto privato controllati		(da pubblicare in tabelle)	1) ragione sociale	Annuale (art. 22, c. 1, d.lgs. n. 33/2013)	UFFICIO RAGIONERIA	
				2) misura dell'eventuale partecipazione dell'amministrazione	Annuale (art. 22, c. 1, d.lgs. n. 33/2013)	UFFICIO RAGIONERIA	
					3) durata dell'impegno	Annuale (art. 22, c. 1, d.lgs. n. 33/2013)	UFFICIO RAGIONERIA
					4) onere complessivo a qualsiasi titolo gravante per l'anno sul bilancio dell'amministrazione	Annuale (art. 22, c. 1, d.lgs. n. 33/2013)	UFFICIO RAGIONERIA
					5) numero dei rappresentanti dell'amministrazione negli organi di governo e trattamento economico complessivo a ciascuno di essi spettante	Annuale (art. 22, c. 1, d.lgs. n. 33/2013)	UFFICIO RAGIONERIA
					6) risultati di bilancio degli ultimi tre esercizi finanziari	Annuale (art. 22, c. 1, d.lgs. n. 33/2013)	UFFICIO RAGIONERIA
					7) incarichi di amministratore dell'ente e relativo trattamento economico complessivo	Annuale (art. 22, c. 1, d.lgs. n. 33/2013)	UFFICIO RAGIONERIA
			Art. 20, c. 3, d.lgs. n. 39/2013		Dichiarazione sulla insussistenza di una delle cause di inconfiribilità dell'incarico ( <a href="#">link al sito dell'ente</a> )	Tempestivo (art. 20, c. 1, d.lgs. n. 39/2013)	UFFICIO RAGIONERIA
			Art. 20, c. 3, d.lgs. n. 39/2013		Dichiarazione sulla insussistenza di una delle cause di incompatibilità al conferimento dell'incarico ( <a href="#">link al sito dell'ente</a> )	Annuale (art. 20, c. 2, d.lgs. n. 39/2013)	UFFICIO RAGIONERIA
			Art. 22, c. 3, d.lgs. n. 33/2013		Collegamento con i siti istituzionali degli enti di diritto privato controllati	Annuale (art. 22, c. 1, d.lgs. n. 33/2013)	UFFICIO RAGIONERIA
	Rappresentazione grafica	Art. 22, c. 1, lett. d), d.lgs. n. 33/2013	Rappresentazione grafica	Una o più rappresentazioni grafiche che evidenziano i rapporti tra l'amministrazione e gli enti pubblici vigilati, le società partecipate, gli enti di diritto privato controllati	Annuale (art. 22, c. 1, d.lgs. n. 33/2013)	UFFICIO RAGIONERIA	
			Tipologie di procedimento	<b>Per ciascuna tipologia di procedimento:</b>			
		Art. 35, c. 1, lett. a), d.lgs. n. 33/2013		1) breve descrizione del procedimento con indicazione di tutti i riferimenti normativi utili	Tempestivo (ex art. 8, d.lgs. n. 33/2013)	UFFICI DEMOGRAFICI	
		Art. 35, c. 1, lett. b), d.lgs. n. 33/2013	(da pubblicare in tabelle)	2) unità organizzative responsabili dell'istruttoria	Tempestivo (ex art. 8, d.lgs. n. 33/2013)	UFFICI DEMOGRAFICI	

Sotto sezione livello 1	Sotto sezione livello 2	Normativa	Singolo obbligo	Contenuti dell'obbligo	Aggiornamento	Ufficio responsabile	
A	B	C	D	E	F	G	
	Tipologie di procedimento	Art. 35, c. 1, lett. c), d.lgs. n. 33/2013		3) l'ufficio del procedimento, unitamente ai recapiti telefonici e alla casella di posta elettronica istituzionale	Tempestivo (ex art. 8, d.lgs. n. 33/2013)	UFFICI DEMOGRAFICI	
		Art. 35, c. 1, lett. c), d.lgs. n. 33/2013		4) ove diverso, l'ufficio competente all'adozione del provvedimento finale, con l'indicazione del nome del responsabile dell'ufficio unitamente ai rispettivi recapiti telefonici e alla casella di posta elettronica istituzionale	Tempestivo (ex art. 8, d.lgs. n. 33/2013)	UFFICI DEMOGRAFICI	
		Art. 35, c. 1, lett. e), d.lgs. n. 33/2013		5) modalità con le quali gli interessati possono ottenere le informazioni relative ai procedimenti in corso che li riguardano	Tempestivo (ex art. 8, d.lgs. n. 33/2013)	UFFICI DEMOGRAFICI	
		Art. 35, c. 1, lett. f), d.lgs. n. 33/2013		6) termine fissato in sede di disciplina normativa del procedimento per la conclusione con l'adozione di un provvedimento espresso e ogni altro termine procedimentale rilevante	Tempestivo (ex art. 8, d.lgs. n. 33/2013)	UFFICI DEMOGRAFICI	
		Art. 35, c. 1, lett. g), d.lgs. n. 33/2013		7) procedimenti per i quali il provvedimento dell'amministrazione può essere sostituito da una dichiarazione dell'interessato ovvero il procedimento può concludersi con il silenzio-assenso dell'amministrazione	Tempestivo (ex art. 8, d.lgs. n. 33/2013)	UFFICI DEMOGRAFICI	
		Art. 35, c. 1, lett. h), d.lgs. n. 33/2013		8) strumenti di tutela amministrativa e giurisdizionale, riconosciuti dalla legge in favore dell'interessato, nel corso del procedimento nei confronti del provvedimento finale ovvero nei casi di adozione del provvedimento oltre il termine predeterminato per la sua conclusione e i modi per attivarli	Tempestivo (ex art. 8, d.lgs. n. 33/2013)	UFFICI DEMOGRAFICI	
		Art. 35, c. 1, lett. i), d.lgs. n. 33/2013		9) link di accesso al servizio on line, ove sia già disponibile in rete, o tempi previsti per la sua attivazione	Tempestivo (ex art. 8, d.lgs. n. 33/2013)	UFFICI DEMOGRAFICI	
		Art. 35, c. 1, lett. l), d.lgs. n. 33/2013		10) modalità per l'effettuazione dei pagamenti eventualmente necessari, con i codici IBAN identificativi del conto di pagamento, ovvero di imputazione del versamento in Tesoreria, tramite i quali i soggetti versanti possono effettuare i pagamenti mediante bonifico bancario o postale, ovvero gli identificativi del conto corrente postale sul quale i soggetti versanti possono effettuare i pagamenti mediante bollettino postale, nonché i codici identificativi del pagamento da indicare obbligatoriamente per il versamento	Tempestivo (ex art. 8, d.lgs. n. 33/2013)	UFFICI DEMOGRAFICI	
		Art. 35, c. 1, lett. m), d.lgs. n. 33/2013		11) nome del soggetto a cui è attribuito, in caso di inerzia, il potere sostitutivo, nonché modalità per attivare tale potere, con indicazione dei recapiti telefonici e delle caselle di posta elettronica istituzionale	Tempestivo (ex art. 8, d.lgs. n. 33/2013)	UFFICI DEMOGRAFICI	
				<b>Per i procedimenti ad istanza di parte:</b>			
			Art. 35, c. 1, lett. d), d.lgs. n. 33/2013		1) atti e documenti da allegare all'istanza e modulistica necessaria, compresi i facsimile per le autocertificazioni	Tempestivo (ex art. 8, d.lgs. n. 33/2013)	UFFICI DEMOGRAFICI
		Art. 35, c. 1, lett. d), d.lgs. n. 33/2013 e Art. 1, c. 29, l. 190/2012		2) uffici ai quali rivolgersi per informazioni, orari e modalità di accesso con indicazione degli indirizzi, recapiti telefonici e caselle di posta elettronica istituzionale a cui presentare le istanze	Tempestivo (ex art. 8, d.lgs. n. 33/2013)	UFFICI DEMOGRAFICI	
	Monitoraggio tempi procedimentali	Art. 24, c. 2, d.lgs. n. 33/2013 Art. 1, c. 28, l. n. 190/2012	Monitoraggio tempi procedimentali	Risultati del monitoraggio periodico concernente il rispetto dei tempi procedimentali	Dati non più soggetti a pubblicazione obbligatoria ai sensi del d.lgs. 97/2016		

Sotto sezione livello 1	Sotto sezione livello 2	Normativa	Singolo obbligo	Contenuti dell'obbligo	Aggiornamento	Ufficio responsabile
A	B	C	D	E	F	G
	Dichiarazioni sostitutive e acquisizione d'ufficio dei dati	Art. 35, c. 3, d.lgs. n. 33/2013	Recapiti dell'ufficio responsabile	Recapiti telefonici e casella di posta elettronica istituzionale dell'ufficio responsabile per le attività volte a gestire, garantire e verificare la trasmissione dei dati o l'accesso diretto degli stessi da parte delle amministrazioni precedenti all'acquisizione d'ufficio dei dati e allo svolgimento dei controlli sulle dichiarazioni sostitutive	Tempestivo  (ex art. 8, d.lgs. n. 33/2013)	UFFICI DEMOGRAFICI
Provvedimenti	Provvedimenti organi indirizzo politico	Art. 23, c. 1, d.lgs. n. 33/2013 /Art. 1, co. 16 della l. n. 190/2012	Provvedimenti organi indirizzo politico	Elenco dei provvedimenti, con particolare riferimento ai provvedimenti finali dei procedimenti di: scelta del contraente per l'affidamento di lavori, forniture e servizi, anche con riferimento alla modalità di selezione prescelta ( <i>link</i> alla sotto-sezione "bandi di gara e contratti"); accordi stipulati dall'amministrazione con soggetti privati o con altre amministrazioni pubbliche.	Semestrale  (art. 23, c. 1, d.lgs. n. 33/2013)	UFFICIO URBANISTICO ED EDILIZIO
	Provvedimenti dirigenti amministrativi	Art. 23, c. 1, d.lgs. n. 33/2013 /Art. 1, co. 16 della l. n. 190/2012	Provvedimenti dirigenti amministrativi	Elenco dei provvedimenti, con particolare riferimento ai provvedimenti finali dei procedimenti di: scelta del contraente per l'affidamento di lavori, forniture e servizi, anche con riferimento alla modalità di selezione prescelta ( <i>link</i> alla sotto-sezione "bandi di gara e contratti"); accordi stipulati dall'amministrazione con soggetti privati o con altre amministrazioni pubbliche.	Semestrale  (art. 23, c. 1, d.lgs. n. 33/2013)	UFFICIO URBANISTICO ED EDILIZIO
	Informazioni sulle singole procedure in formato tabellare	Art. 4 delib. Anac n. 39/2016	Dati previsti dall'articolo 1, comma 32, della legge 6 novembre 2012, n. 190 Informazioni sulle singole procedure	Codice Identificativo Gara (CIG)	Tempestivo	UFFICIO URBANISTICO ED EDILIZIO
		Art. 1, c. 32, l. n. 190/2012 Art. 37, c. 1, lett. a) d.lgs. n. 33/2013 Art. 4 delib. Anac n. 39/2016		Struttura proponente, Oggetto del bando, Procedura di scelta del contraente, Elenco degli operatori invitati a presentare offerte/Numero di offerenti che hanno partecipato al procedimento, Aggiudicatario, Importo di aggiudicazione, Tempi di completamento dell'opera servizio o fornitura, Importo delle somme liquidate	Tempestivo	UFFICIO URBANISTICO ED EDILIZIO
		Art. 1, c. 32, l. n. 190/2012 Art. 37, c. 1, lett. a) d.lgs. n. 33/2013 Art. 4 delib. Anac n. 39/2016	(da pubblicare secondo le "Specifiche tecniche per la pubblicazione dei dati ai sensi dell'art. 1, comma 32, della Legge n. 190/2012", adottate secondo quanto indicato nella delib. Anac 39/2016)	Tabelle riassuntive rese liberamente scaricabili in un formato digitale standard aperto con informazioni sui contratti relative all'anno precedente (nello specifico: Codice Identificativo Gara (CIG), struttura proponente, oggetto del bando, procedura di scelta del contraente, elenco degli operatori invitati a presentare offerte/numero di offerenti che hanno partecipato al procedimento, aggiudicatario, importo di aggiudicazione, tempi di completamento dell'opera servizio o fornitura, importo delle somme liquidate)	Annuale  (art. 1, c. 32, l. n. 190/2012)	UFFICIO URBANISTICO ED EDILIZIO
		Art. 37, c. 1, lett. b) d.lgs. n. 33/2013 Artt. 21, c. 7, e 29, c. 1, d.lgs. n. 50/2016	Atti relativi alla programmazione di lavori, opere, servizi e forniture	Programma biennale degli acquisti di beni e servizi, programma triennale dei lavori pubblici e relativi aggiornamenti annuali	Tempestivo	UFFICIO SEGRETERIA E UFFICIO URBANISTICO ED EDILIZIO
				Per ciascuna procedura:		
		Art. 37, c. 1, lett. b) d.lgs. n. 33/2013 e art. 29, c. 1, d.lgs. n. 50/2016		<b>Avvisi di preinformazione</b> - Avvisi di preinformazione (art. 70, c. 1, 2 e 3, dlgs n. 50/2016); Bandi ed avvisi di preinformazioni (art. 141, dlgs n. 50/2016)	Tempestivo	UFFICIO SEGRETERIA E UFFICIO URBANISTICO ED EDILIZIO
		Art. 37, c. 1, lett. b) d.lgs. n. 33/2013 e art. 29, c. 1, d.lgs. n. 50/2016		<b>Delibera a contrarre o atto equivalente</b> (per tutte le procedure)	Tempestivo	UFFICIO SEGRETERIA E UFFICIO URBANISTICO ED EDILIZIO
				<b>Avvisi e bandi</b> - Avviso (art. 19, c. 1, dlgs n. 50/2016); Avviso di indagini di mercato (art. 36, c. 7, dlgs n. 50/2016 e Linee guida ANAC); Avviso di formazione elenco operatori economici e pubblicazione elenco (art. 36, c. 7, dlgs n. 50/2016 e Linee guida ANAC); Bandi ed avvisi (art. 36, c. 9, dlgs n. 50/2016); Bandi ed avvisi (art. 73, c. 1, e 4, dlgs n. 50/2016);		

Sotto sezione livello 1	Sotto sezione livello 2	Normativa	Singolo obbligo	Contenuti dell'obbligo	Aggiornamento	Ufficio responsabile
A	B	C	D	E	F	G
Bandi di gara e contratti	Atti delle amministrazioni aggiudicatrici e degli enti aggiudicatori distintamente per ogni procedura	Art. 37, c. 1, lett. b) d.lgs. n. 33/2013 e art. 29, c. 1, d.lgs. n. 50/2016	Atti relativi alle procedure per l'affidamento di appalti pubblici di servizi, forniture, lavori e opere, di concorsi pubblici di progettazione, di concorsi di idee e di concessioni. Compresi quelli tra enti nell'ambito del settore pubblico di cui all'art. 5 del dlgs n. 50/2016	Bandi ed avvisi (art. 127, c. 1, dlgs n. 50/2016); Avviso periodico indicativo (art. 127, c. 2, dlgs n. 50/2016);	Tempestivo	UFFICIO SEGRETERIA E UFFICIO URBANISTICO ED EDILIZIO
				Avviso relativo all'esito della procedura;		
				Pubblicazione a livello nazionale di bandi e avvisi;		
				Bando di concorso (art. 153, c. 1, dlgs n. 50/2016);		
				Avviso di aggiudicazione (art. 153, c. 2, dlgs n. 50/2016);		
				Bando di concessione, invito a presentare offerta, documenti di gara (art. 171, c. 1 e 5, dlgs n. 50/2016);		
				Avviso in merito alla modifica dell'ordine di importanza dei criteri, Bando di concessione (art. 173, c. 3, dlgs n. 50/2016);		
				Bando di gara (art. 183, c. 2, dlgs n. 50/2016);		
				Avviso costituzione del privilegio (art. 186, c. 3, dlgs n. 50/2016);		
				Bando di gara (art. 188, c. 3, dlgs n. 50/2016)		
		Art. 37, c. 1, lett. b) d.lgs. n. 33/2013 e art. 29, c. 1, d.lgs. n. 50/2016		<b>Avviso sui risultati della procedura di affidamento</b> - Avviso sui risultati della procedura di affidamento con indicazione dei soggetti invitati (art. 36, c. 2, dlgs n. 50/2016); Bando di concorso e avviso sui risultati del concorso (art. 141, dlgs n. 50/2016); Avvisi relativi l'esito della procedura, possono essere raggruppati su base trimestrale (art. 142, c. 3, dlgs n. 50/2016); Elenchi dei verbali delle commissioni di gara	Tempestivo	UFFICIO SEGRETERIA E UFFICIO URBANISTICO ED EDILIZIO
		Art. 37, c. 1, lett. b) d.lgs. n. 33/2013 e art. 29, c. 1, d.lgs. n. 50/2016		<b>Avvisi sistema di qualificazione</b> - Avviso sull'esistenza di un sistema di qualificazione, di cui all'Allegato XIV, parte II, lettera H; Bandi, avviso periodico indicativo; avviso sull'esistenza di un sistema di qualificazione; Avviso di aggiudicazione (art. 140, c. 1, 3 e 4, dlgs n. 50/2016)	Tempestivo	UFFICIO SEGRETERIA E UFFICIO URBANISTICO ED EDILIZIO
		Art. 37, c. 1, lett. b) d.lgs. n. 33/2013 e art. 29, c. 1, d.lgs. n. 50/2016		<b>Affidamenti</b>  Gli atti relativi agli affidamenti diretti di lavori, servizi e forniture di somma urgenza e di protezione civile, con specifica dell'affidatario, delle modalità della scelta e delle motivazioni che non hanno consentito il ricorso alle procedure ordinarie (art. 163, c. 10, dlgs n. 50/2016);  tutti gli atti connessi agli affidamenti in house in formato open data di appalti pubblici e contratti di concessione tra enti (art. 192 c. 3, dlgs n. 50/2016)	Tempestivo	UFFICIO SEGRETERIA E UFFICIO URBANISTICO ED EDILIZIO
		Art. 37, c. 1, lett. b) d.lgs. n. 33/2013 e art. 29, c. 1, d.lgs. n. 50/2016		<b>Informazioni ulteriori</b> - Contributi e resoconti degli incontri con portatori di interessi unitamente ai progetti di fattibilità di grandi opere e ai documenti predisposti dalla stazione appaltante (art. 22, c. 1, dlgs n. 50/2016); Informazioni ulteriori, complementari o aggiuntive rispetto a quelle previste dal Codice; Elenco ufficiali operatori economici (art. 90, c. 10, dlgs n. 50/2016)	Tempestivo	UFFICIO SEGRETERIA E UFFICIO URBANISTICO ED EDILIZIO
		Art. 37, c. 1, lett. b) d.lgs. n. 33/2013 e art. 29, c. 1, d.lgs. n. 50/2016	Provvedimento che determina le esclusioni dalla procedura di affidamento e le ammissioni all'esito delle valutazioni dei requisiti soggettivi, economico-finanziari e tecnico-professionali.	Provvedimenti di esclusione e di ammissione (entro 2 giorni dalla loro adozione)	Tempestivo	UFFICIO SEGRETERIA E UFFICIO URBANISTICO ED EDILIZIO
		Art. 37, c. 1, lett. b) d.lgs. n. 33/2013 e art. 29, c. 1, d.lgs. n. 50/2016	Composizione della commissione giudicatrice e i curricula dei suoi componenti.	Composizione della commissione giudicatrice e i curricula dei suoi componenti.	Tempestivo	UFFICIO SEGRETERIA E UFFICIO URBANISTICO ED EDILIZIO
		Art. 1, co. 505, l. 208/2015 disposizione speciale rispetto all'art. 21 del d.lgs. 50/2016)	Contratti	Testo integrale di tutti i contratti di acquisto di beni e di servizi di importo unitario stimato superiore a un milione di euro in esecuzione del programma biennale e suoi aggiornamenti	Tempestivo	UFFICIO SEGRETERIA E UFFICIO URBANISTICO ED EDILIZIO
		Art. 37, c. 1, lett. b) d.lgs. n. 33/2013 e art. 29, c. 1, d.lgs. n. 50/2016	Resoconti della gestione finanziaria dei contratti al termine della loro esecuzione	Resoconti della gestione finanziaria dei contratti al termine della loro esecuzione	Tempestivo	UFFICIO SEGRETERIA E UFFICIO URBANISTICO ED EDILIZIO
	Criteri e modalità	Art. 26, c. 1, d.lgs. n. 33/2013	Criteri e modalità	Atti con i quali sono determinati i criteri e le modalità cui le amministrazioni devono attenersi per la concessione di sovvenzioni, contributi, sussidi ed ausili finanziari e l'attribuzione di vantaggi economici di qualunque genere a persone ed enti pubblici e privati	Tempestivo	UFFICIO SEGRETERIA

Sotto sezione livello 1	Sotto sezione livello 2	Normativa	Singolo obbligo	Contenuti dell'obbligo	Aggiornamento	Ufficio responsabile	
A	B	C	D	E	F	G	
Sovvenzioni, contributi, sussidi, vantaggi economici	Atti di concessione	Art. 26, c. 2, d.lgs. n. 33/2013	Atti di concessione	Atti di concessione di sovvenzioni, contributi, sussidi ed ausili finanziari alle imprese e comunque di vantaggi economici di qualunque genere a persone ed enti pubblici e privati di importo superiore a mille euro	(ex art. 8, d.lgs. n. 33/2013)	UFFICIO SEGRETERIA	
					Tempestivo		
				(da pubblicare in tabelle creando un collegamento con la pagina nella quale sono riportati i dati dei relativi provvedimenti finali)	Per ciascun atto:	(art. 26, c. 3, d.lgs. n. 33/2013)	
		Art. 27, c. 1, lett. a), d.lgs. n. 33/2013	(NB: è fatto divieto di diffusione di dati da cui sia possibile ricavare informazioni relative allo stato di salute e alla situazione di disagio economico-sociale degli interessati, come previsto dall'art. 26, c. 4, del d.lgs. n. 33/2013)	1) nome dell'impresa o dell'ente e i rispettivi dati fiscali o il nome di altro soggetto beneficiario	Tempestivo	(art. 26, c. 3, d.lgs. n. 33/2013)	UFFICIO SEGRETERIA
		Art. 27, c. 1, lett. b), d.lgs. n. 33/2013		2) importo del vantaggio economico corrisposto	Tempestivo	(art. 26, c. 3, d.lgs. n. 33/2013)	UFFICIO SEGRETERIA
		Art. 27, c. 1, lett. c), d.lgs. n. 33/2013		3) norma o titolo a base dell'attribuzione	Tempestivo	(art. 26, c. 3, d.lgs. n. 33/2013)	UFFICIO SEGRETERIA
		Art. 27, c. 1, lett. d), d.lgs. n. 33/2013		4) ufficio e funzionario o dirigente responsabile del relativo procedimento amministrativo	Tempestivo	(art. 26, c. 3, d.lgs. n. 33/2013)	UFFICIO SEGRETERIA
		Art. 27, c. 1, lett. e), d.lgs. n. 33/2013		5) modalità seguita per l'individuazione del beneficiario	Tempestivo	(art. 26, c. 3, d.lgs. n. 33/2013)	UFFICIO SEGRETERIA
		Art. 27, c. 1, lett. f), d.lgs. n. 33/2013		6) link al progetto selezionato	Tempestivo	(art. 26, c. 3, d.lgs. n. 33/2013)	UFFICIO SEGRETERIA
		Art. 27, c. 1, lett. f), d.lgs. n. 33/2013		7) link al curriculum vitae del soggetto incaricato	Tempestivo	(art. 26, c. 3, d.lgs. n. 33/2013)	UFFICIO SEGRETERIA
		Art. 27, c. 2, d.lgs. n. 33/2013		Elenco (in formato tabellare aperto) dei soggetti beneficiari degli atti di concessione di sovvenzioni, contributi, sussidi ed ausili finanziari alle imprese e di attribuzione di vantaggi economici di qualunque genere a persone ed enti pubblici e privati di importo superiore a mille euro	Annuale	(art. 27, c. 2, d.lgs. n. 33/2013)	UFFICIO SEGRETERIA
		Bilanci	Bilancio preventivo e consuntivo	Art. 29, c. 1, d.lgs. n. 33/2013	Bilancio preventivo	Documenti e allegati del bilancio preventivo, nonché dati relativi al bilancio di previsione di ciascun anno in forma sintetica, aggregata e semplificata, anche con il ricorso a rappresentazioni grafiche	Tempestivo
Art. 5, c. 1, d.p.c.m. 26 aprile 2011	(ex art. 8, d.lgs. n. 33/2013)						
Art. 29, c. 1-bis, d.lgs. n. 33/2013 e d.p.c.m. 29 aprile 2016	Bilancio consuntivo			Dati relativi alle entrate e alla spesa dei bilanci preventivi in formato tabellare aperto in modo da consentire l'esportazione, il trattamento e il riutilizzo.	Tempestivo	UFFICIO RAGIONERIA	
Art. 29, c. 1, d.lgs. n. 33/2013				Documenti e allegati del bilancio consuntivo, nonché dati relativi al bilancio consuntivo di ciascun anno in forma sintetica, aggregata e semplificata, anche con il ricorso a rappresentazioni grafiche	Tempestivo	UFFICIO RAGIONERIA	
Art. 5, c. 1, d.p.c.m. 26 aprile 2011	(ex art. 8, d.lgs. n. 33/2013)						
Art. 29, c. 1-bis, d.lgs. n. 33/2013 e d.p.c.m. 29 aprile 2016	Piano degli indicatori e dei risultati attesi di bilancio		Piano degli indicatori e dei risultati attesi di bilancio	Piano degli indicatori e risultati attesi di bilancio, con l'integrazione delle risultanze osservate in termini di raggiungimento dei risultati attesi e le motivazioni degli eventuali scostamenti e gli aggiornamenti in corrispondenza di ogni nuovo esercizio di bilancio, sia tramite la specificazione di nuovi obiettivi e indicatori, sia attraverso l'aggiornamento dei valori obiettivo e la soppressione di obiettivi già raggiunti oppure oggetto di ripianificazione	Tempestivo	UFFICIO RAGIONERIA	
Art. 29, c. 2, d.lgs. n. 33/2013 Art. 19 e 22 del dlgs n. 91/2011 - Art. 18-bis del dlgs n.118/2011					(ex art. 8, d.lgs. n. 33/2013)		
				Tempestivo	UFFICIO URBANISTICO ED		

Sotto sezione livello 1	Sotto sezione livello 2	Normativa	Singolo obbligo	Contenuti dell'obbligo	Aggiornamento	Ufficio responsabile
A	B	C	D	E	F	G
Beni immobili e gestione patrimonio	Patrimonio immobiliare	Art. 30, d.lgs. n. 33/2013	Patrimonio immobiliare	Informazioni identificative degli immobili posseduti e detenuti	(ex art. 8, d.lgs. n. 33/2013)	EDILIZIO E UFFICIO RAGIONERIA
	Canoni di locazione o affitto	Art. 30, d.lgs. n. 33/2013	Canoni di locazione o affitto	Canoni di locazione o di affitto versati o percepiti	Tempestivo (ex art. 8, d.lgs. n. 33/2013)	UFFICIO URBANISTICO ED EDILIZIO E UFFICIO RAGIONERIA
Controlli e rilievi sull'amministrazione	Organismi indipendenti di valutazione, nuclei di valutazione o altri organismi con funzioni analoghe	Art. 31, d.lgs. n. 33/2013	Atti degli Organismi indipendenti di valutazione, nuclei di valutazione o altri organismi con funzioni analoghe	Attestazione dell'OIV o di altra struttura analoga nell'assolvimento degli obblighi di pubblicazione	Annuale e in relazione a delibere A.N.AC.	UFFICIO SEGRETERIA E UFFICIO TRIBUTI
				Documento dell'OIV di validazione della Relazione sulla Performance (art. 14, c. 4, lett. c), d.lgs. n. 150/2009)	Tempestivo	UFFICIO SEGRETERIA E UFFICIO TRIBUTI
				Relazione dell'OIV sul funzionamento complessivo del Sistema di valutazione, trasparenza e integrità dei controlli interni (art. 14, c. 4, lett. a), d.lgs. n. 150/2009)	Tempestivo	UFFICIO SEGRETERIA E UFFICIO TRIBUTI
				Altri atti degli organismi indipendenti di valutazione, nuclei di valutazione o altri organismi con funzioni analoghe, procedendo all'indicazione in forma anonima dei dati personali eventualmente presenti	Tempestivo (ex art. 8, d.lgs. n. 33/2013)	UFFICIO SEGRETERIA E UFFICIO TRIBUTI
	Organi di revisione amministrativa e contabile		Relazioni degli organi di revisione amministrativa e contabile	Relazioni degli organi di revisione amministrativa e contabile al bilancio di previsione o budget, alle relative variazioni e al conto consuntivo o bilancio di esercizio	Tempestivo	UFFICIO SEGRETERIA E UFFICIO TRIBUTI
					(ex art. 8, d.lgs. n. 33/2013)	UFFICIO SEGRETERIA E UFFICIO TRIBUTI
	Corte dei conti		Rilievi Corte dei conti	Tutti i rilievi della Corte dei conti ancorché non recepiti riguardanti l'organizzazione e l'attività delle amministrazioni stesse e dei loro uffici	Tempestivo	UFFICIO SEGRETERIA E UFFICIO TRIBUTI
(ex art. 8, d.lgs. n. 33/2013)					UFFICIO SEGRETERIA E UFFICIO TRIBUTI	
Servizi erogati	Carta dei servizi e standard di qualità	Art. 32, c. 1, d.lgs. n. 33/2013	Carta dei servizi e standard di qualità	Carta dei servizi o documento contenente gli standard di qualità dei servizi pubblici	Tempestivo (ex art. 8, d.lgs. n. 33/2013)	UFFICIO SEGRETERIA E UFFICIO TRIBUTI
	Class action	Art. 1, c. 2, d.lgs. n. 198/2009	Class action	Notizia del ricorso in giudizio proposto dai titolari di interessi giuridicamente rilevanti ed omogenei nei confronti delle amministrazioni e dei concessionari di servizio pubblico al fine di ripristinare il corretto svolgimento della funzione o la corretta erogazione di un servizio	Tempestivo	UFFICIO SEGRETERIA E UFFICIO TRIBUTI
				Sentenza di definizione del giudizio		
				Misure adottate in ottemperanza alla sentenza		
	Costi contabilizzati	Art. 32, c. 2, lett. a), d.lgs. n. 33/2013 Art. 10, c. 5, d.lgs. n. 33/2013	Costi contabilizzati	Costi contabilizzati dei servizi erogati agli utenti, sia finali che intermedi e il relativo andamento nel tempo	Annuale	UFFICIO TRIBUTI
					(art. 10, c. 5, d.lgs. n. 33/2013)	
			(da pubblicare in tabelle)			
Servizi in rete	Art. 7 co. 3 d.lgs. 82/2005 modificato dall'art. 8 co. 1 del d.lgs. 179/16	Risultati delle indagini sulla soddisfazione da parte degli utenti rispetto alla qualità dei servizi in rete e statistiche di utilizzo dei servizi in rete	Risultati delle rilevazioni sulla soddisfazione da parte degli utenti rispetto alla qualità dei servizi in rete resi all'utente, anche in termini di fruibilità, accessibilità e tempestività, statistiche di utilizzo dei servizi in rete.	Tempestivo	UFFICIO TRIBUTI	
Pagamenti dell'amministrazione	Dati sui pagamenti	Art. 4-bis, c. 2, dlgs n. 33/2013	Dati sui pagamenti (da pubblicare in tabelle)	Dati sui propri pagamenti in relazione alla tipologia di spesa sostenuta, all'ambito temporale di riferimento e ai beneficiari	Trimestrale (in fase di prima attuazione semestrale)	UFFICIO RAGIONERIA
	Indicatore di tempestività dei pagamenti	Art. 33, d.lgs. n. 33/2013	Indicatore di tempestività dei pagamenti	Indicatore dei tempi medi di pagamento relativi agli acquisti di beni, servizi, prestazioni professionali e forniture (indicatore annuale di tempestività dei pagamenti)	Annuale (art. 33, c. 1, d.lgs. n. 33/2013)	UFFICIO RAGIONERIA
				Indicatore trimestrale di tempestività dei pagamenti	Trimestrale (art. 33, c. 1, d.lgs. n. 33/2013)	UFFICIO RAGIONERIA
				Ammontare complessivo dei debiti	Annuale (art. 33, c. 1, d.lgs. n. 33/2013)	UFFICIO RAGIONERIA

Sotto sezione livello 1	Sotto sezione livello 2	Normativa	Singolo obbligo	Contenuti dell'obbligo	Aggiornamento	Ufficio responsabile
A	B	C	D	E	F	G
	IBAN e pagamenti informatici	Art. 36, d.lgs. n. 33/2013  Art. 5, c. 1, d.lgs. n. 82/2005	IBAN e pagamenti informatici	Nelle richieste di pagamento: i codici IBAN identificativi del conto di pagamento, ovvero di imputazione del versamento in Tesoreria, tramite i quali i soggetti versanti possono effettuare i pagamenti mediante bonifico bancario o postale, ovvero gli identificativi del conto corrente postale sul quale i soggetti versanti possono effettuare i pagamenti mediante bollettino postale, nonché i codici identificativi del pagamento da indicare obbligatoriamente per il versamento	Tempestivo  (ex art. 8, d.lgs. n. 33/2013)	UFFICIO RAGIONERIA
Opere pubbliche	Nuclei di valutazione e verifica degli investimenti pubblici	Art. 38, c. 1, d.lgs. n. 33/2013	Informazioni reative ai nuclei di valutazione e verifica	Informazioni relative ai nuclei di valutazione e verifica degli investimenti pubblici, incluse le funzioni e i compiti specifici ad essi attribuiti, le procedure e i criteri di individuazione dei componenti e i loro nominativi (obbligo previsto per le amministrazioni centrali e regionali)	Tempestivo  (ex art. 8, d.lgs. n. 33/2013)	UFFICIO URBANISTICO ED EDILIZIO E UFFICIO RAGIONERIA
			degli investimenti pubblici			
			(art. 1, l. n. 144/1999)			
	Atti di programmazione delle opere pubbliche	Art. 38, c. 2 e 2 bis d.lgs. n. 33/2013 Art. 21 co.7 d.lgs. n. 50/2016 Art. 29 d.lgs. n. 50/2016	Atti di programmazione delle opere pubbliche	Atti di programmazione delle opere pubbliche ( <i>link</i> alla sotto-sezione "bandi di gara e contratti").	Tempestivo  (art.8, c. 1, d.lgs. n. 33/2013)	UFFICIO URBANISTICO ED EDILIZIO E UFFICIO RAGIONERIA
				A titolo esemplificativo:		
				- Programma triennale dei lavori pubblici, nonché i relativi aggiornamenti annuali, ai sensi art. 21 d.lgs. n. 50/2016		
				- Documento pluriennale di pianificazione ai sensi dell'art. 2 del d.lgs. n. 228/2011, (per i Ministeri)		
	Tempi costi e indicatori di realizzazione delle opere pubbliche	Art. 38, c. 2, d.lgs. n. 33/2013  Art. 38, c. 2, d.lgs. n. 33/2013	Tempi, costi unitari e indicatori di realizzazione delle opere pubbliche in corso o completate.	Informazioni relative ai tempi e agli indicatori di realizzazione delle opere pubbliche in corso o completate	Tempestivo  (art. 38, c. 1, d.lgs. n. 33/2013)	UFFICIO URBANISTICO ED EDILIZIO E UFFICIO RAGIONERIA
(da pubblicare in tabelle, sulla base dello schema tipo redatto dal Ministero dell'economia e della finanza d'intesa con l'Autorità nazionale anticorruzione )			Informazioni relative ai costi unitari di realizzazione delle opere pubbliche in corso o completate	Tempestivo  (art. 38, c. 1, d.lgs. n. 33/2013)		
Pianificazione e governo del territorio	Pianificazione e governo del territorio	Art. 39, c. 1, lett. a), d.lgs. n. 33/2013	Pianificazione e governo del territorio	Atti di governo del territorio quali, tra gli altri, piani territoriali, piani di coordinamento, piani paesistici, strumenti urbanistici, generali e di attuazione, nonché le loro varianti	Tempestivo  (art. 39, c. 1, d.lgs. n. 33/2013)	UFFICIO URBANISTICO ED EDILIZIO
			(da pubblicare in tabelle)			
		Art. 39, c. 2, d.lgs. n. 33/2013	Documentazione relativa a ciascun procedimento di presentazione e approvazione delle proposte di trasformazione urbanistica di iniziativa privata o pubblica in variante allo strumento urbanistico generale comunque denominato vigente nonché delle proposte di trasformazione urbanistica di iniziativa privata o pubblica in attuazione dello strumento urbanistico generale vigente che comportino premialità edificatorie a fronte dell'impegno dei privati alla realizzazione di opere di urbanizzazione extra oneri o della cessione di aree o volumetrie per finalità di pubblico interesse	Tempestivo  (ex art. 8, d.lgs. n. 33/2013)	UFFICIO URBANISTICO ED EDILIZIO	
			Informazioni ambientali	Informazioni ambientali che le amministrazioni detengono ai fini delle proprie attività istituzionali:	Tempestivo  (ex art. 8, d.lgs. n. 33/2013)	UFFICIO URBANISTICO ED EDILIZIO
			Stato dell'ambiente	1) Stato degli elementi dell'ambiente, quali l'aria, l'atmosfera, l'acqua, il suolo, il territorio, i siti naturali, compresi gli igrotopi, le zone costiere e marine, la diversità biologica ed i suoi elementi costitutivi, compresi gli organismi geneticamente modificati, e, inoltre, le interazioni tra questi elementi	Tempestivo  (ex art. 8, d.lgs. n. 33/2013)	UFFICIO URBANISTICO ED EDILIZIO

Sotto sezione livello 1	Sotto sezione livello 2	Normativa	Singolo obbligo	Contenuti dell'obbligo	Aggiornamento	Ufficio responsabile
A	B	C	D	E	F	G
Informazioni ambientali	Informazioni ambientali	Art. 40, c. 2, d.lgs. n. 33/2013	Fattori inquinanti	2) Fattori quali le sostanze, l'energia, il rumore, le radiazioni od i rifiuti, anche quelli radioattivi, le emissioni, gli scarichi ed altri rilasci nell'ambiente, che incidono o possono incidere sugli elementi dell'ambiente	Tempestivo (ex art. 8, d.lgs. n. 33/2013)	UFFICIO URBANISTICO ED EDILIZIO
			Misure incidenti sull'ambiente e relative analisi di impatto	3) Misure, anche amministrative, quali le politiche, le disposizioni legislative, i piani, i programmi, gli accordi ambientali e ogni altro atto, anche di natura amministrativa, nonché le attività che incidono o possono incidere sugli elementi e sui fattori dell'ambiente ed analisi costi-benefici ed altre analisi ed ipotesi economiche usate nell'ambito delle stesse	Tempestivo (ex art. 8, d.lgs. n. 33/2013)	UFFICIO URBANISTICO ED EDILIZIO
			Misure a protezione dell'ambiente e relative analisi di impatto	4) Misure o attività finalizzate a proteggere i suddetti elementi ed analisi costi-benefici ed altre analisi ed ipotesi economiche usate nell'ambito delle stesse	Tempestivo (ex art. 8, d.lgs. n. 33/2013)	UFFICIO URBANISTICO ED EDILIZIO
			Relazioni sull'attuazione della legislazione	5) Relazioni sull'attuazione della legislazione ambientale	Tempestivo (ex art. 8, d.lgs. n. 33/2013)	UFFICIO URBANISTICO ED EDILIZIO
			Stato della salute e della sicurezza umana	6) Stato della salute e della sicurezza umana, compresa la contaminazione della catena alimentare, le condizioni della vita umana, il paesaggio, i siti e gli edifici d'interesse culturale, per quanto influenzabili dallo stato degli elementi dell'ambiente, attraverso tali elementi, da qualsiasi fattore	Tempestivo (ex art. 8, d.lgs. n. 33/2013)	UFFICIO URBANISTICO ED EDILIZIO
			Relazione sullo stato dell'ambiente del Ministero dell'Ambiente e della tutela del territorio	Relazione sullo stato dell'ambiente redatta dal Ministero dell'Ambiente e della tutela del territorio	Tempestivo (ex art. 8, d.lgs. n. 33/2013)	UFFICIO URBANISTICO ED EDILIZIO
Interventi straordinari e di emergenza	Interventi straordinari e di emergenza	Art. 42, c. 1, lett. a), d.lgs. n. 33/2013	Interventi straordinari e di emergenza	Provvedimenti adottati concernenti gli interventi straordinari e di emergenza che comportano deroghe alla legislazione vigente, con l'indicazione espressa delle norme di legge eventualmente derogate e dei motivi della deroga, nonché con l'indicazione di eventuali atti amministrativi o giurisdizionali intervenuti	Tempestivo (ex art. 8, d.lgs. n. 33/2013)	UFFICIO URBANISTICO ED EDILIZIO E UFFICIO SEGRETERIA
			(da pubblicare in tabelle)	Termini temporali eventualmente fissati per l'esercizio dei poteri di adozione dei provvedimenti straordinari	Tempestivo (ex art. 8, d.lgs. n. 33/2013)	UFFICIO URBANISTICO ED EDILIZIO E UFFICIO SEGRETERIA
				Costo previsto degli interventi e costo effettivo sostenuto dall'amministrazione	Tempestivo (ex art. 8, d.lgs. n. 33/2013)	UFFICIO URBANISTICO ED EDILIZIO E UFFICIO SEGRETERIA
Prevenzione della Corruzione	Prevenzione della Corruzione	Art. 10, c. 8, lett. a), d.lgs. n. 33/2013	Piano triennale per la prevenzione della corruzione e della trasparenza	Piano triennale per la prevenzione della corruzione e della trasparenza e suoi allegati, le misure integrative di prevenzione della corruzione individuate ai sensi dell'articolo 1, comma 2-bis della legge n. 190 del 2012, (MOG 231)	Annuale	UFFICIO SEGRETERIA
		Art. 1, c. 8, l. n. 190/2012, Art. 43, c. 1, d.lgs. n. 33/2013	Responsabile della prevenzione della corruzione e della trasparenza	Responsabile della prevenzione della corruzione e della trasparenza	Tempestivo	UFFICIO SEGRETERIA
			Regolamenti per la prevenzione e la repressione della corruzione e dell'illegalità	Regolamenti per la prevenzione e la repressione della corruzione e dell'illegalità (laddove adottati)	Tempestivo	
		Art. 1, c. 14, l. n. 190/2012	Relazione del responsabile della prevenzione della corruzione e della trasparenza	Relazione del responsabile della prevenzione della corruzione recante i risultati dell'attività svolta (entro il 15 dicembre di ogni anno)	Annuale (ex art. 1, c. 14, l. n. 190/2012)	UFFICIO SEGRETERIA
		Art. 1, c. 3, l. n. 190/2012	Provvedimenti adottati dall'A.N.AC. ed atti di adeguamento a tali provvedimenti	Provvedimenti adottati dall'A.N.AC. ed atti di adeguamento a tali provvedimenti in materia di vigilanza e controllo nell'anticorruzione	Tempestivo	UFFICIO SEGRETERIA
		Art. 18, c. 5, d.lgs. n. 39/2013	Atti di accertamento delle violazioni	Atti di accertamento delle violazioni delle disposizioni di cui al d.lgs. n. 39/2013	Tempestivo	



Sotto sezione livello 1	Sotto sezione livello 2	Normativa	Singolo obbligo	Contenuti dell'obbligo	Aggiornamento	Ufficio responsabile
A	B	C	D	E	F	G
Altri contenuti	Accesso civico	Art. 5, c. 1, d.lgs. n. 33/2013 / Art. 2, c. 9-bis, l. 241/90	Accesso civico "semplice" concernente dati, documenti e informazioni soggetti a pubblicazione obbligatoria	Nome del Responsabile della prevenzione della corruzione e della trasparenza cui è presentata la richiesta di accesso civico, nonché modalità per l'esercizio di tale diritto, con indicazione dei recapiti telefonici e delle caselle di posta elettronica istituzionale e nome del titolare del potere sostitutivo, attivabile nei casi di ritardo o mancata risposta, con indicazione dei recapiti telefonici e delle caselle di posta elettronica istituzionale	Tempestivo	UFFICIO URBANISTICO ED EDILIZIO E UFFICIO SEGRETERIA
		Art. 5, c. 2, d.lgs. n. 33/2013	Accesso civico "generalizzato" concernente dati e documenti ulteriori	Nomi Uffici competenti cui è presentata la richiesta di accesso civico, nonché modalità per l'esercizio di tale diritto, con indicazione dei recapiti telefonici e delle caselle di posta elettronica istituzionale	Tempestivo	UFFICIO URBANISTICO ED EDILIZIO E UFFICIO SEGRETERIA
		Linee guida Anac FOIA (del. 1309/2016)	Registro degli accessi	Elenco delle richieste di accesso (atti, civico e generalizzato) con indicazione dell'oggetto e della data della richiesta nonché del relativo esito con la data della decisione	Semestrale	UFFICIO URBANISTICO ED EDILIZIO E UFFICIO SEGRETERIA
	Accessibilità e Catalogo dei dati, metadati e banche dati	Art. 53, c. 1 bis, d.lgs. 82/2005 modificato dall'art. 43 del d.lgs. 179/16	Catalogo dei dati, metadati e delle banche dati	Catalogo dei dati, dei metadati definitivi e delle relative banche dati in possesso delle amministrazioni, da pubblicare anche tramite link al Repertorio nazionale dei dati territoriali ( <a href="http://www.rndt.gov.it">www.rndt.gov.it</a> ), al catalogo dei dati della PA e delle banche dati <a href="http://www.dati.gov.it">www.dati.gov.it</a> e <a href="http://basidati.agid.gov.it/catalogo">http://basidati.agid.gov.it/catalogo</a> gestiti da AGID	Tempestivo	UFFICIO SEGRETERIA
		Art. 53, c. 1, bis, d.lgs. 82/2005	Regolamenti	Regolamenti che disciplinano l'esercizio della facoltà di accesso telematico e il riutilizzo dei dati, fatti salvi i dati presenti in Anagrafe tributaria	Annuale	UFFICIO SEGRETERIA
		Art. 9, c. 7, d.l. n. 179/2012 convertito con modificazioni dalla L. 17 dicembre 2012, n. 221	Obiettivi di accessibilità  (da pubblicare secondo le indicazioni contenute nella circolare dell'Agenzia per l'Italia digitale n. 1/2016 e s.m.i.)	Obiettivi di accessibilità dei soggetti disabili agli strumenti informatici per l'anno corrente (entro il 31 marzo di ogni anno) e lo stato di attuazione del "piano per l'utilizzo del telelavoro" nella propria organizzazione	Annuale  (ex art. 9, c. 7, D.L. n. 179/2012)	UFFICIO SEGRETERIA
	Dati ulteriori	Art. 7-bis, c. 3, d.lgs. n. 33/2013 Art. 1, c. 9, lett. f), l. n. 190/2012	Dati ulteriori	Dati, informazioni e documenti ulteriori che le pubbliche amministrazioni non hanno l'obbligo di pubblicare ai sensi della normativa vigente e che non sono riconducibili alle sottosezioni indicate	....	UFFICIO SEGRETERIA
			(NB: nel caso di pubblicazione di dati non previsti da norme di legge si deve procedere alla anonimizzazione dei dati personali eventualmente presenti, in virtù di quanto disposto dall'art. 4, c. 3, del d.lgs. n. 33/2013)			

# **Piano Organizzativo del Lavoro Agile 2023-2025**

## Introduzione

Il lavoro agile trova la prima regolamentazione nell'ordinamento con la Legge 22 maggio 2017, n.81, "*Misure per la tutela del lavoro autonomo non imprenditoriale e misure volte a favorire l'articolazione flessibile nei tempi e nei luoghi del lavoro subordinato*", all'interno del quale viene definito come "*modalità di esecuzione del rapporto di lavoro subordinato stabilita mediante accordo tra le parti, anche con forme di organizzazione per fasi, cicli e obiettivi e senza precisi vincoli di orario o di luogo di lavoro, con il possibile utilizzo di strumenti tecnologici per lo svolgimento dell'attività lavorativa*" (art. 18).

L'introduzione del lavoro agile richiede un nuovo paradigma nell'intendere il lavoro pubblico e con esso un diverso approccio non solo dei dipendenti, della dirigenza e degli amministratori. Il lavoro agile supera infatti la tradizionale logica del controllo sulla prestazione, ovvero sulla presenza del dipendente, assumendo quale principio fondante l'accordo fiduciario tra il datore di lavoro ed il lavoratore. Con la prestazione in "smart working" si prescinde quindi dal luogo, dal tempo e dalle modalità impiegate per raggiungere gli obiettivi assegnati.

Nel raggiungere questo obiettivo si richiede da un lato l'autonomia nell'organizzazione del lavoro e la responsabilizzazione verso i risultati, che devono essere patrimonio del lavoratore, mentre per le amministrazioni si impone la flessibilità dei modelli organizzativi e l'adozione di un deciso cambiamento in termini di maggiore capacità di programmazione, coordinamento, monitoraggio ed adozione di azioni correttive.

Con l'emergenza epidemiologica da COVID-19, la necessità di adottare comportamenti diretti a prevenire il contagio ha determinato un deciso incremento del ricorso al lavoro agile, che nei mesi della massima allerta sanitaria è stato definito come "*modalità ordinaria di svolgimento della prestazione lavorativa*" (art. 87 del DL 18/2020) e anche oggi è imposta, per i servizi che possono essere utilmente svolti non in presenza, in misura almeno pari al 50% del tempo lavoro complessivo.

Il legislatore, tuttavia, non intende limitare lo sviluppo del lavoro agile a mero strumento di gestione dell'emergenza. Il Decreto-legge 19 maggio 2020, n. 34 "*Misure urgenti in materia di salute, sostegno al lavoro e all'economia, nonché di politiche sociali connesse all'emergenza epidemiologica da COVID- 19*", convertito con modificazioni con Legge 17 luglio 2020 n.77, ha infatti disposto con l'art.263 comma 4-bis che "*Entro il 31 gennaio di ciascun anno, le amministrazioni pubbliche redigono, sentite le organizzazioni sindacali, il Piano organizzativo del lavoro agile (POLA), quale sezione del documento di cui all'articolo 10, comma 1, lettera a), del decreto legislativo 27 ottobre 2009, n. 150. Il POLA individua le modalità attuative del lavoro agile prevedendo, per le attività che possono essere svolte in modalità agile, che almeno il 60 per cento dei dipendenti possa avvalersene, garantendo che gli stessi non subiscano penalizzazioni ai fini del riconoscimento di professionalità e della progressione di carriera, e definisce, altresì, le misure organizzative, i requisiti tecnologici, i percorsi formativi del personale, anche dirigenziale, e gli strumenti di rilevazione e di verifica periodica dei risultati conseguiti, anche in termini di miglioramento dell'efficacia e dell'efficienza dell'azione amministrativa, della digitalizzazione dei processi, nonché della qualità dei servizi erogati, anche coinvolgendo i cittadini, sia individualmente, sia nelle loro forme associative. In caso di mancata adozione del POLA, il lavoro agile si applica almeno al 30 per cento dei dipendenti, ove lo richiedano*".

Con questo strumento di programmazione si mettono quindi le basi per un'implementazione dello "smart working" passando dalla fase emergenziale a elemento strutturale, finalizzato all'introduzione di un modello organizzativo del lavoro pubblico in grado di introdurre maggiore flessibilità, autonomia e responsabilizzazione dei risultati, benessere del lavoratore. In questo contesto, particolare attenzione deve essere rivolta allo sviluppo dei processi di digitalizzazione e di "change management", ovvero di gestione del cambiamento organizzativo per valorizzare al meglio le opportunità rese disponibili dalle nuove tecnologie.

Il POLA costituisce sezione del Piano della performance dedicata ai necessari processi di innovazione amministrativa da mettere in atto ai fini della programmazione e della gestione del lavoro agile, e prevede un'applicazione progressiva e graduale, sulla base di un programma di sviluppo nell'arco temporale di un triennio e da rinnovare annualmente, a scorrimento progressivo.

Il presente Piano è redatto secondo quanto previsto dal citato art. 263 comma 4-bis, seguendo le Linee Guida emanate dalla Presidenza del Consiglio dei Ministri – Dipartimento della Funzione pubblica ed il template nella versione semplificata.

Il presente documento potrà essere adeguato in caso di emanazione di misure di carattere normativo e tecnico.

## **PARTE 1 LIVELLO DI ATTUAZIONE E SVILUPPO**

### **Stato di applicazione del lavoro da remoto nel periodo emergenziale**

L'adozione di forme di lavoro agile nel 2020 di natura emergenziale a fronte della pandemia da Covid-19 hanno preso inizio in applicazione delle direttive n.1 del 25/2/2020 e circolare n.1 del 4/3/2020 del Ministro per la P.A.

È stato sottoposto al personale e ai responsabili un questionario per rilevare le percezioni degli addetti e raccogliere i fabbisogni di potenziale sviluppo.

## **PARTE 2 MODALITÀ ATTUATIVE**

### **2.1 - Salute organizzativa**

L'applicazione di misure organizzative utili alla diffusione del lavoro agile, tenendo conto che la normativa vigente prevede che almeno il 60% dei dipendenti assegnati allo svolgimento di attività che possono essere rese a distanza possa avvalersi della modalità di prestazione lavorativa agile (art. 263, comma 4 bis D.L. 34/2020), non può che partire da un'analisi delle attività che possono essere svolte in tal modo.

Per qualificare come "remotizzabile" un'attività dell'Ente, si possono individuare alcune condizioni minime:

- è possibile svolgere da remoto almeno parte della attività a cui è assegnata/o il/la lavoratore/lavoratrice, senza la necessità di costante presenza fisica nella sede di lavoro;
- è possibile utilizzare strumentazioni tecnologiche idonee allo svolgimento della prestazione lavorativa al di fuori della sede di lavoro;
- è possibile monitorare la prestazione e valutare i risultati conseguiti;
- è nella disponibilità del dipendente, o in alternativa fornita dall'Amministrazione (nei limiti della disponibilità), la strumentazione informatica, tecnica e di comunicazione idonea e necessaria all'espletamento della prestazione in modalità agile;
- non è pregiudicata l'erogazione dei servizi rivolti a cittadini ed imprese che deve avvenire con regolarità, continuità ed efficienza, nonché nel rigoroso rispetto dei tempi previsti dalla normativa vigente.

Per valutare il grado di adattamento dei servizi al nuovo assetto organizzativo legato al lavoro agile, e quindi la possibilità di svolgere efficacemente la prestazione lavorativa in smart working senza pregiudizio per l'efficacia dell'azione amministrativa e l'erogazione dei servizi, è stata elaborata una scheda di rilevazione volta a determinare in che misura il singolo servizio si presta ad una "riconversione" più o meno ampia al nuovo paradigma lavorativo.

### **2.2 - Salute digitale**

Per poter essere realizzato in modo efficace, lo Smart Working ha bisogno delle tecnologie per rendere concrete le sue pratiche e i suoi modelli: parallelamente, esso stesso rappresenta una grande leva per la realizzazione della PA Digitale.

La rivoluzione digitale ha cambiato la filosofia di approccio al lavoro, consentendo una maggiore flessibilità che però non sempre è riconosciuta. La tecnologia oggi disponibile consentirebbe di superare alcuni vincoli: nello smart working le soluzioni informatiche permettono di supportare efficacemente forme di lavoro collaborativo e la comunicazione tra team virtuali.

Nella logica dello smart working, inoltre, il datore di lavoro non deve necessariamente mettere a disposizione del lavoratore le tecnologie per lavorare in mobilità. Soprattutto nella fase di avvio si è messa in atto la possibilità di usare i propri dispositivi personali fuori (e dentro) il posto di lavoro. L'utilizzo dei propri *devices* per avere accesso alle informazioni relative al proprio lavoro da qualunque luogo ci si trovi, implica ovviamente un'attenzione particolare ai temi della sicurezza, perché diventa fondamentale proteggere non solo l'infrastruttura aziendale, ma anche pc, smartphone e tablet dei dipendenti.

**DESCRIZIONE DI CONTESTO PER GLI ASPETTI TECNOLOGICI:**

- Adozione sistemi di accesso sicuro dall'esterno con VPN di virtualizzazione desktop e utilizzo in rete degli applicativi

- Acquisti software e licenze per potenziare la flessibilità e l'efficacia del lavoro da remoto;
- Utilizzo di strumenti avanzati per la gestione della collaborazione digitale e teleconferenze
- Acquisizione hardware dedicato (portatili, server, diffusione webcam, ecc)
- disponibilità di applicativi software che permettano alla lavoratrice o al lavoratore nell'ottica del lavoro per flussi, di lavorare su una fase del processo lasciando all'applicativo l'onere della gestione dell'avanzamento del lavoro.

### **INDICATORI DI SALUTE DIGITALE (da linee guida POLA)**

<b>Indicatore</b>	<b>Descrizione</b>
N. PC a disposizione per lavoro agile	1
% lavoratori dotati di dispositivi e traffico dati (messi a disposizione dell'ente, personali)	
Assenza/Presenza di un sistema VPN	presenza
Assenza/Presenza di una intranet	assenza
Assenza/Presenza di sistemi di collaboration (es. documenti in cloud)	presenza
% Applicativi consultabili in da remoto (n° di applicativi consultabili da remoto sul totale degli applicativi presenti)	
% Banche dati consultabili da remoto (n° di banche dati consultabili da remoto sul totale delle banche presenti)	
% Utilizzo firma digitale tra i lavoratori	
% Processi digitalizzati (n° di processi digitalizzati sul totale dei processi digitalizzabili))	
% Servizi digitalizzati (n° di servizi digitalizzati sul totale dei servizi digitalizzabili)	

### **2.3 – Salute professionale**

Lo sviluppo dello smart working, nel superamento di un approccio lavorativo fondato sulla una cultura orientata ai risultati e su una valutazione legata alle reali performance, richiede tra le altre cose un forte impulso alla crescita professionale di Responsabili e dipendenti.

A questo fine, l'art. 263 comma 3 del DL 34/2020 prevede che *“Ai fini di cui al comma 1, le amministrazioni assicurano adeguate forme di aggiornamento professionale alla dirigenza. L'attuazione delle misure di cui al presente articolo è valutata ai fini della performance”*.

Esaminando la rilevazione sul del grado di soddisfazione del personale e del bilancio fin qui maturato nella prima esperienza di lavoro agile, si ritiene di mettere in atto per i dipendenti i seguenti interventi l'acquisizione di competenze coerenti con le caratteristiche del nuovo profilo:

- **COMPETENZE DIREZIONALI:** Azioni e interventi formativi diretti a sviluppare capacità di programmazione, coordinamento, misurazione e valutazione, attitudine verso l'innovazione e l'uso delle tecnologie digitali  
**SITUAZIONE E AZIONI FORMATIVE PREVISTE:**
- **COMPETENZE ORGANIZZATIVE:** il personale dipendente ha buone capacità di lavorare per obiettivi, per progetti, per processi, e capacità di aut organizzarsi.
- **COMPETENZE DIGITALI:** il personale dipendente ha buone Capacità relative all' uso delle tecnologie

## 2.4 - La misurazione e valutazione della performance

La misurazione e valutazione della performance assume un ruolo strategico nell'implementazione del lavoro agile.

Pur partendo dalla considerazione che il modello è unico e prescinde dal fatto che la prestazione sia resa in ufficio, in luogo diverso o in modalità mista, e di conseguenza continuano a vigere il Sistema di misurazione e valutazione della *performance* (SMiVaP) deve essere analizzato e rivisitato.

Le dimensioni da prendere in esame saranno le seguenti:

1) Indicatori riferiti allo stato di implementazione del lavoro agile nell'Amministrazione:

Quantità: ad es: % lavoratori agili effettivi / lavoratori agili potenziali; % Giornate lavoro agile / giornate lavorative totali;

Qualità percepita: ad es. % dirigenti/posizioni organizzative soddisfatte del lavoro agile dei propri collaboratori, % dipendenti in lavoro agile soddisfatti

2) performance organizzativa, con l'introduzione di indicatori di economicità, di efficienza e di efficacia, che consentano di misurare l'impatto del lavoro agile sulla performance complessiva dell'amministrazione;

Efficienza produttiva, economica e temporale: ad es: aumento quantità di pratiche, riduzione di costi e tempi;

Efficacia quantitativa e qualitativa: ad es. numero utenti serviti, standard di qualità e customer satisfactiuon;

Economicità: ad es. riduzione di costi, minori consumi di utenze, ecc.

3) performance individuale, cioè risultati (contributo al raggiungimento di obiettivi individuali e di gruppo) comportamenti, tesi in particolar modo a valorizzare le "soft skill" (responsabilità, autorganizzazione/autonomia, comunicazione, orientamento al risultato/compito, problem solving, lavoro di gruppo, capacità di risposta, autosviluppo e orientamento all'utenza)

### PARTE 3 SOGGETTI, PROCESSI E STRUMENTI DEL LAVORO AGILE

L'implementazione del lavoro agile avrà come principale protagonista il gruppo direttivo dell'Ente (Segretario e Dirigenti/Responsabili apicali) nel nuovo ruolo di promotori dell'innovazione dei sistemi organizzativi. Al vertice gestionale è richiesto un importante cambiamento di stile manageriale e di leadership caratterizzato dalla capacità di lavorare e far lavorare per obiettivi, di improntare le relazioni sull'accrescimento della fiducia reciproca, spostando l'attenzione dal controllo alla responsabilità per i risultati.

Ai responsabili è richiesto di individuare le attività che possono essere svolte con la modalità del lavoro agile, definendo per ciascuna lavoratrice o ciascun lavoratore le priorità, nonché di operare un monitoraggio costante sul raggiungimento degli obiettivi fissati e verificare i riflessi sull'efficacia e sull'efficienza dell'azione amministrativa.

L'Organismo indipendente di Valutazione (OIV) sarà coinvolto, principalmente nella fase di revisione del Sistema di Misurazione e Valutazione della Performance individuale e nella ridefinizione degli indicatori necessari per programmare, misurare, valutare e rendicontare la performance, e in generale sull'adeguatezza metodologica degli elementi di novità introdotti.

Nell'applicazione concreta del lavoro agile, non può prescindere dalla definizione di un disciplinare che mantenga un presidio di regole condivise, rispetto allo svolgimento di un modello di gestione del lavoro pubblico completamente innovativo. A tal fine l'Amministrazione approva anche il DISCIPLINARE PER L'APPLICAZIONE DEL "LAVORO AGILE".

**PARTE 4**  
**PROGRAMMA DI SVILUPPO DEL LAVORO AGILE**

La scelta sulla progressività e sulla gradualità dello sviluppo del lavoro agile è rimessa all'Amministrazione, che deve programmarne l'attuazione tramite il presente piano.

In questa sezione del Piano vengono definiti gli obiettivi e gli indicatori di programmazione organizzativa del lavoro agile, facendo riferimento alle modalità attuative descritte in precedenza e suddividendole in fase di avvio, fase di sviluppo intermedio, fase di sviluppo avanzato.

Si prevede il seguente set di obiettivi da conseguire nel corso del triennio, con i relativi indicatori di raggiungimento

➤ **PROGRAMMAZIONE DELLE MODALITÀ DI SVOLGIMENTO DELLE PRESTAZIONI NELL'ARCO DEL PROSSIMO TRIENNIO**

Nel corso del prossimo triennio ci si propone i seguenti obiettivi:

**A. PERSONALE E PRESTAZIONE**

	2023	2024	2025
N. dipendenti con lavoro da remoto parziale	0		
N. dipendenti con lavoro da remoto integrale	0		
N. dipendenti che non possono svolgere lavoro da remoto (per le caratteristiche oggettive della prestazione e/o delle dotazioni informatiche in essere)	5		

**B. DOTAZIONI INFORMATICHE**

	2023	2024	2025
Descrizione sommaria delle dotazioni informatiche al 2023: 6 postazioni informatiche			
Implementazione dotazioni informatiche	0		

**C. MISURE ORGANIZZATIVE DI ALTRO TIPO**

	2023	2024	2025
Descrizione sommaria organizzazione della prestazione nel 2023: attualmente l'organizzazione svolge parzialmente lavoro da remoto, garantendo la presenza fisica secondo le disposizioni dettate dal responsabile di posizione organizzativa di competenza; altri dipendenti svolgono totalmente lavoro in presenza fisica, a causa delle caratteristiche oggettive della prestazione lavorativa			
Rimodulazione e revisione degli orari di entrata e di uscita, al fine di ridurre le occasioni di contatto fra i dipendenti ed i spostamenti degli stessi sul territorio	SI	SI	SI
Adeguamento di tutti gli spazi al rispetto delle misure sanitarie in materia di distanze minime fra le persone	SI	SI	SI
Adeguamento di tutte le dotazioni strumentali al rispetto delle misure sanitarie in materia di igienizzazione degli strumenti e degli spazi di lavoro	SI	SI	SI

Implementazione dei percorsi formativi in materia informatica e in materia di raggiungimento degli obiettivi fissati nel piano della performance	SI	SI	SI
--	----	----	----

#### ➤ **D): METODI DI VALUTAZIONE DELLA PERFORMANCE**

Per quanto riguarda i dipendenti che svolgeranno il proprio lavoro in modalità agile, le metodologie concrete della valutazione della performance non potranno che essere quelle attualmente vigenti, anche perché non può (né potrebbe) essere questo POLA la sede giuridicamente corretta per procedere a modifiche del sistema di valutazione, il quale deve seguire percorsi amministrativi di diverso tipo.

Stesso discorso vale sia per la valutazione delle Posizioni Organizzative che per la valutazione della performance organizzativa.

Per quanto concerne, invece, il lavoro c.d. "da remoto", è necessario che ciascuna Posizione Organizzativa, in sede di valutazione della performance individuale dei propri dipendenti, integri adeguatamente i criteri a tutt'oggi vigenti con i seguenti elementi:

- Indicazione preventiva e puntuale degli obiettivi da raggiungere in un arco di tempo limitato (la settimana, la quindicina o al massimo il mese);
- Comunicazione preventiva tempestiva al dipendente degli obiettivi di cui sopra;
- Analisi conseguente (settimanale, quindicina o al massimo mensile) dello stato di raggiungimento degli obiettivi;
- In caso di mancato (totalmente o parzialmente) raggiungimento degli obiettivi:
  - Comunicarlo al dipendente
  - Indicare al dipendente le misure migliorative da adottare per incrementare la performance
  - Valutare, motivatamente, eventuale passaggio al lavoro in presenza

Come si vede, dunque, i criteri di valutazione sopra indicati non si sostituiscono a quelli attualmente vigenti, ma si integrano con questi.

#### ➤ **E): MONITORAGGIO PERIODICO DEL POLA**

Come si è detto precedentemente, affinché il POLA possa funzionare è necessario che esso venga costantemente monitorato per valutarne la funzionalità, l'adeguatezza nel tempo, l'eventuale necessità/opportunità di modifiche, etc.

Il Monitoraggio deve concernere:

- a. I risultati attesi in termini di efficacia ed efficienza
- b. I risultati attesi in termini di impatto interno (riflessi sulla "vivibilità" del luogo di lavoro, sulla socializzazione dei dipendenti, sul grado di soddisfacimento da parte di questi ultimi sulla modalità lavorative, minore quantità di stampe, minore spazio fisico occupato, risparmio per i dipendenti dei costi per gli spostamenti abitazione/ufficio, etc...)
- c. I risultati attesi in termini di impatto esterno (minori code agli sportelli, limitazione delle occasioni di spostamenti da parte dei dipendenti con effetti benefici sia per evitare contagiche per limitare emissioni inquinanti, etc.)
- d. I risultati attesi in termini di limitazione delle occasioni di spostamento dei dipendenti.



A tal fine, si prevede il seguente percorso:

- Con cadenza semestrale, ciascuna Posizione Organizzativa, relativamente alla propria struttura, relaziona brevemente sugli elementi a), b) e c) di cui sopra al Sindaco, alla Giunta, al Segretario e all'OIV, per eventuali modifiche al POLA con delibera di Giunta;
- Con la stessa cadenza di cui sopra (o entro tempi anche minori, qualora ritenuto necessario e/o opportuno) le Posizioni Organizzative possono proporre modifiche al POLA, motivandone la necessità.

## **Disciplinare per l'applicazione del “lavoro agile”**

### **Art. 1 OGGETTO E FINALITÀ**

Il presente disciplinare regola l'applicazione del lavoro agile all'interno del Comune di Ameno, come disciplinato dalla L. del 22 maggio 2017 n. 81 quale forma di organizzazione della prestazione lavorativa del personale dipendente del Comune ed è emanato in attuazione delle disposizioni normative e contrattuali vigenti in materia.

Con il presente regolamento si intende disciplinare il lavoro agile o smart working al fine di:

- 1) promuovere un'organizzazione del lavoro ispirata ai principi della flessibilità, dell'autonomia e della responsabilità;
- 2) favorire, attraverso lo sviluppo di una cultura gestionale orientata al risultato, un incremento di efficacia ed efficienza dell'azione amministrativa;
- 3) promuovere la diffusione di tecnologie e competenze digitali;
- 4) rafforzare le misure di conciliazione tra vita lavorativa e vita familiare dei dipendenti;
- 5) promuovere la mobilità sostenibile tramite la riduzione degli spostamenti casa-lavoro-casa, nell'ottica di una politica ambientale sensibile alla diminuzione del traffico urbano in termini di volumi e di percorrenze;
- 6) riprogettare gli spazi di lavoro in relazione alle specifiche attività oggetto del lavoro agile;

L'Amministrazione organizza il lavoro dei propri dipendenti applicando il lavoro agile con le misure semplificate di cui al comma 1, lett. b) dell'art. 87 del decreto-legge n. 18 del 2020.

### **Art. 2 DEFINIZIONI**

– **“Lavoro agile”**: consiste in modalità di esecuzione del rapporto di lavoro subordinato, stabilita mediante accordo tra le parti, fondata su un'organizzazione per fasi, cicli e obiettivi e senza precisi vincoli di orario o di luogo di lavoro, con il prevalente supporto di tecnologie dell'informazione e della comunicazione che consentano il collegamento con l'amministrazione comunale nel rispetto delle norme in materia di sicurezza e trattamento dei dati personali. La prestazione lavorativa è eseguita in parte presso un luogo collocato al di fuori delle sedi dell'Ente, entro i limiti di durata massima dell'orario di lavoro giornaliero e settimanale derivanti dalla legge e dalla contrattazione collettiva (art. 18 comma 1 Legge 81/2017);

– **“Accordo individuale”**: accordo concluso tra il dipendente ed il Dirigente del settore a cui è assegnato il lavoratore per lo svolgimento del lavoro agile. L'accordo è stipulato per iscritto e disciplina l'esecuzione della prestazione lavorativa svolta all'esterno dei locali dell'Ente. L'accordo individua oltre che le misure tecniche e organizzative, la durata, il contenuto e la modalità di svolgimento della prestazione lavorativa in lavoro agile (art. 19 L. 81/2017);

– **“Sede di lavoro”**: la sede dell'ufficio presso i locali dell'Amministrazione a cui il dipendente è assegnato;

– **“Amministrazione” o “Ente”**: Comune di Ameno;

– **“Lavoratore/lavoratrice agile”**: il dipendente in servizio presso l'amministrazione che espleta parte della propria attività lavorativa in modalità agile secondo i termini stabiliti nell'accordo individuale;

- **“Postazione di lavoro agile”**, il sistema tecnologico costituito da un insieme di hardware e di software, che consenta lo svolgimento di attività di lavoro in modalità agile presso il domicilio prescelto;
- **“Dotazione informatica”**: la strumentazione costituita da personal computer, tablet, smartphone, applicativi software ecc. forniti dall'amministrazione al dipendente e/o di proprietà di quest'ultimo, utilizzati per l'espletamento dell'attività lavorativa.

### **Art. 3 DESTINATARI**

Il presente disciplinare è rivolto a tutto il personale dipendente in servizio presso il Comune di Ameno, a tempo indeterminato, a tempo pieno o parziale.

Sono ricompresi nell'ambito di applicazione del disciplinare anche gli addetti impiegati con forme di lavoro flessibile (tempo determinato, tirocini, somministrazione di lavoro, ecc.) nei casi in cui l'attività lavorativa espletata sia valutata come remotizzabile dal relativo Responsabile.

Il Lavoro agile non è applicabile alle seguenti “attività indifferibili da rendere in presenza”:

- attività della Polizia Locale,
- attività dello Stato Civile,
- attività Servizi cimiteriali,
- attività Polizia mortuaria;
- attività dei servizi manutentivi.

L'elenco di cui sopra potrà essere modificato con delibera di Giunta al verificarsi di presupposti diversi che ne consentano lo svolgimento, anche parziale.

### **Art. 4 REQUISITI DELL'ATTIVITÀ LAVORATIVA**

La prestazione di lavoro può essere svolta in modalità agile qualora sussistano i seguenti requisiti:

- è possibile svolgere da remoto almeno parte dell'attività a cui è assegnato il dipendente, senza la necessità di costante presenza fisica nella sede di lavoro;
- è possibile utilizzare strumentazioni tecnologiche idonee allo svolgimento della prestazione lavorativa al di fuori della sede di lavoro;
- lo svolgimento della prestazione lavorativa in modalità agile risulta coerente con le esigenze organizzative e funzionali dell'Ufficio al quale il dipendente è assegnato;
- il dipendente gode di autonomia operativa e ha la possibilità di organizzare l'esecuzione della prestazione lavorativa;
- è possibile monitorare e verificare i risultati delle attività assegnate;
- sia nella disponibilità del dipendente, o in alternativa fornita dall'Amministrazione – nei limiti della disponibilità-, la strumentazione informatica, tecnica e di comunicazione idonea e necessaria all'espletamento della prestazione in modalità agile.

L'accesso al lavoro agile è organizzato, ove possibile, anche attraverso meccanismi di rotazione dei dipendenti nell'arco temporale settimanale o plurisettimanale, garantendo un'alternanza nello svolgimento dell'attività in modalità agile e in presenza, tali da consentire un più ampio coinvolgimento del personale.

## **ART. 5 ACCESSO AL LAVORO AGILE**

L'attivazione della modalità di lavoro agile avviene su base volontaria presentando l'istanza nella forma di manifestazione di interesse al proprio Responsabile di Area.

L'istanza, redatta sulla base del modulo predisposto dall'Amministrazione (ed allegato al presente disciplinare- **(Allegato A)**) è trasmessa dal dipendente al proprio Responsabile di riferimento ed in copia al Servizio personale.

La compatibilità dell'accesso al lavoro agile dovrà essere valutata rispetto ai seguenti elementi:

- (a) all'attività svolta dal dipendente;
- (b) ai requisiti previsti dal presente disciplinare.
- (c) alla regolarità, continuità' ed efficienza dell'erogazione dei servizi rivolti a cittadini e imprese, nonché' al rispetto dei tempi previsti dalla normativa vigente.

## **Art. 6 PRIORITA'**

Qualora il numero delle istanze di lavoro agile in una singola unità organizzativa sia valutato dal Responsabile di riferimento superiore alla sostenibilità nel garantire le esigenze produttive e funzionali dell'Amministrazione, viene data priorità alle seguenti categorie:

- 1) Lavoratori fragili: soggetti in possesso di certificazione rilasciata dai competenti organi medico- legali, attestante una condizione di rischio derivante da immunodepressione o da esiti da patologie oncologiche o dallo svolgimento di relative terapie salvavita, ivi inclusi i lavoratori in possesso del riconoscimento di disabilità con connotazione di gravità ai sensi dell'articolo 3, comma 3, della legge 5 febbraio 1992, n. 104;
- 2) dipendenti con figli in condizioni di disabilità ai sensi dell'articolo 3, comma 3, della legge 5 febbraio 1992, n. 104, documentate attraverso la produzione di certificazione proveniente da medici di una struttura pubblica (da allegare in copia alla richiesta);
- 3) Lavoratrici in gravidanza;
- 4) Lavoratrici nei tre anni successivi alla conclusione del periodo di congedo di maternità previsto dall'articolo 16 del testo unico delle disposizioni legislative in materia di tutela e sostegno della maternità e della paternità, di cui al decreto legislativo 26 marzo 2001, n. 151
- 5) Lavoratori padri e lavoratrici madri con figli minorenni conviventi di età non superiore ai 14 anni;
- 6) Dipendenti con familiari (coniuge, partner di un'unione civile, convivente stabile more uxorio, genitori anche se non conviventi, figli anche se non conviventi e anche maggiori di età, per i quali il dipendente usufruisca dei permessi di cui all'art. 3 comma 3 legge 104/92) affetti da patologie che ne compromettono l'autonomia, documentate attraverso la produzione di certificazione proveniente da medici di una struttura pubblica (da allegare in copia alla richiesta);

Tali condizioni dovranno essere, ove richiesto, debitamente certificate o documentate.

## **Art. 7 ACCORDO INDIVIDUALE**

Prima dell'attivazione del lavoro agile si procede alla sottoscrizione dell'accordo individuale tra il dipendente e il Responsabile del Settore cui quest'ultimo è assegnato.

L'accordo è stipulato a termine. La scadenza dell'accordo può essere prorogata previa richiesta scritta del dipendente al proprio Responsabile di riferimento; quest'ultimo comunicherà al Servizio personale l'avvenuta proroga.

L'accordo individuale, sottoscritto entro 30 giorni dalla presentazione dell'istanza di cui all'art. 6 tra il dipendente ed il Dirigente del Settore di riferimento, deve redigersi sulla base del modello predisposto dall'Amministrazione e allegato al presente disciplinare (**Allegato B**).

L'accordo individuale dovrà necessariamente prevedere la definizione dei seguenti elementi:

- Il Progetto di Lavoro agile, contenente gli obiettivi generali e specifici che si intendono perseguire e la/e attività da svolgere da remoto;
- la durata dell'accordo e il preavviso in caso di recesso;
- il numero dei giorni settimanali, o i giorni specifici, individuati per lo svolgimento della prestazione in modalità agile, tenuto conto della attività svolta dal dipendente e della funzionalità dell'ufficio. I dipendenti incaricati di posizioni organizzative possono svolgere la prestazione lavorativa in modalità agile nella misura massima di ... giorni alla settimana;
- i supporti tecnologici da utilizzare in relazione alla specifica attività lavorativa e la strumentazione eventualmente fornita dall'Amministrazione;
- le modalità di verifica del raggiungimento degli obiettivi;
- modalità di monitoraggio della prestazione lavorativa resa all'esterno dei locali dell'Amministrazione, tenendo conto dell'art. 4 dello Statuto dei Lavoratori
- fascia/e oraria/e di contattabilità telefonica e a mezzo posta elettronica, indicando;
- le disposizioni in materia di sicurezza sul lavoro e trattamento dati.

Durante lo svolgimento della prestazione in lavoro agile è possibile, previa intesa tra le parti, modificare le condizioni previste nell'accordo individuale, sia per motivate esigenze espresse dal lavoratore, sia per necessità organizzative dell'Amministrazione.

## **Art. 8 LUOGO DI SVOLGIMENTO**

Il luogo in cui espletare il lavoro agile è individuato dal singolo dipendente, di concerto con l'Amministrazione, nel rispetto di quanto indicato nelle informative sulla tutela della salute e sicurezza dei luoghi di lavoro e sulla riservatezza e sicurezza dei dati di cui si dispone per ragioni di ufficio.

Nelle giornate di lavoro agile i/le dipendenti utilizzeranno prioritariamente spazi chiusi privati (in primo luogo il proprio domicilio abituale, ma non esclusivamente), spazi in strutture pubbliche attrezzate per l'accoglienza e il collegamento e spazi in altre Amministrazioni con le quali siano previste attività di collaborazione già strutturate.

È necessario comunque fornire un'indicazione del luogo prevalente (o dei luoghi) al fine della corretta copertura INAIL in caso di infortuni sul lavoro. Eventuali infortuni sul lavoro devono essere immediatamente comunicati alle strutture di appartenenza per le necessarie denunce.

Il lavoratore è tenuto a verificare e a mantenere nel tempo la presenza delle condizioni che garantiscano la piena operatività, funzionale e strumentale, richiesta per il lavoro agile. In particolare, il luogo di lavoro deve essere tale da garantire la necessaria riservatezza delle attività, evitando che estranei possano venire a conoscenza di notizie riservate. È inoltre necessario che il luogo ove si svolge l'attività non metta a repentaglio la strumentazione dell'Amministrazione.

## **Art. 9**

## **PRESTAZIONE LAVORATIVA**

La prestazione lavorativa agile deve essere espletata nella fascia giornaliera dalle ore 7.30 e non oltre le ore 19:00 e non può essere effettuata nelle giornate di sabato, domenica o festive infrasettimanali. Laddove la prestazione lavorativa giornaliera ecceda le 6 ore il lavoratore ha diritto a beneficiare di una pausa di almeno 30 minuti.

Al fine di garantire un'ottimale organizzazione delle attività e permettere le necessarie occasioni di contatto e coordinamento con i colleghi, il dipendente, nell'arco della giornata di lavoro agile, deve garantire la sua contattabilità da parte dell'Ufficio (a mezzo e-mail, telefono, messaggi ecc.) in una fascia di contattabilità della durata di almeno 4 ore continuative nel periodo dalle ore 7:30 alle ore 19:00. La fascia di contattabilità deve essere specificata nell'accordo individuale, anche in base a quanto previsto dal successivo art. 10 sugli strumenti di telefonia mobile.

Ai dipendenti che si avvalgono delle modalità di lavoro agile, sia per gli aspetti normativi sia per quelli economici, si applica la disciplina vigente prevista dalla contrattazione collettiva ivi comprese le disposizioni in tema di malattia e ferie.

Nelle giornate in cui l'attività lavorativa è prestata in modalità agile non è configurabile il lavoro straordinario.

Non sono configurabili permessi brevi ed altri istituti che comportino riduzioni di orario, parimenti non è applicabile l'istituto della turnazione e l'erogazione della relativa indennità nonché delle indennità, se previste, legate alle condizioni di lavoro.

Il lavoratore agile conserva il diritto a fruire dei medesimi istituti di assenza giornaliera previsti per la generalità dei dipendenti dell'Amministrazione.

L'eventuale malfunzionamento delle dotazioni tecnologiche che renda impossibile la prestazione lavorativa in modalità agile dovrà essere tempestivamente segnalato dal/dalla dipendente sia al fine di dare soluzione al problema che di concordare con il proprio responsabile le modalità di completamento della prestazione, ivi compreso, ove possibile, il rientro nella sede di lavoro.

L'amministrazione, per esigenze di servizio rappresentate dal Responsabile di riferimento, si riserva di richiedere la presenza in sede del dipendente in qualsiasi momento, in particolare per situazioni di emergenza.

### **Art. 10**

#### **TRATTAMENTO GIURIDICO ED ECONOMICO**

Il/la dipendente che svolge la prestazione in modalità di lavoro agile ha diritto ad un trattamento economico e normativo non inferiore a quello complessivamente applicato, in attuazione dei contratti collettivi di cui all'art. 51 del decreto legislativo 15 giugno 2015, n. 81, nei confronti dei/le lavoratori/trici che svolgono le medesime mansioni esclusivamente all'interno dell'Amministrazione.

È garantita parità di trattamento normativo e giuridico dei lavoratori che aderiscono al lavoro agile anche in riferimento alle indennità e al trattamento accessorio rispetto ai lavoratori che svolgono le medesime mansioni esclusivamente all'interno della sede dell'Amministrazione. Il lavoro agile non pregiudica in alcun modo le prospettive di sviluppo professionale e formativo previste dalla legge e dalla contrattazione collettiva.

Per i giorni in cui la prestazione lavorativa è svolta in lavoro agile non spetta il buono pasto.

### **Art. 11**

#### **DOTAZIONE TECNOLOGICA**

Il dipendente svolge l'attività lavorativa in modalità agile avvalendosi degli strumenti di dotazione

informatica già in suo possesso o forniti dall'Amministrazione, quali: pc portatili, tablet, smartphone o quant'altro ritenuto opportuno e congruo dall'Amministrazione per l'esercizio dell'attività lavorativa.

Qualora il dipendente non disponga di strumenti informatici e/o tecnologici idonei propri, l'Amministrazione nei limiti delle disponibilità, potrà fornire al lavoratore la dotazione necessaria per l'espletamento dell'attività lavorativa al di fuori della sede di lavoro.

Il/la dipendente si impegna a custodire con la massima cura e a mantenere integra la strumentazione che sarà fornita, in modo tale da evitarne il danneggiamento, lo smarrimento e a utilizzarla in conformità con le istruzioni ricevute. Gli strumenti di lavoro affidati al personale devono essere utilizzati esclusivamente per lo svolgimento dell'attività lavorativa, nel rispetto della disciplina legale e contrattuale applicabile.

L'Amministrazione garantisce la conformità alle disposizioni vigenti in materia di salute e sicurezza. La manutenzione della strumentazione e dei relativi software è a carico dell'Amministrazione.

L'Amministrazione, nei limiti delle proprie disponibilità, consegna al lavoratore agile un dispositivo di telefonia mobile (telefono cellulare, smartphone ecc.): Il dispositivo di telefonia mobile (telefono cellulare, smartphone ecc.), deve essere utilizzato solo per attività lavorative, in modo appropriato, efficiente, corretto e razionale. I costi relativi a tale utenza telefonica sono a carico dell'Amministrazione.

Ulteriori costi sostenuti dal/dalla dipendente direttamente e/o indirettamente collegati allo svolgimento della prestazione lavorativa (elettricità, linea di connessione, spostamenti etc.) o le eventuali spese per il mantenimento in efficienza dell'ambiente di lavoro agile non sono a carico dell'Amministrazione.

## **Art. 12 DIRITTO ALLA DISCONNESSIONE**

In attuazione di quanto disposto all'art. 19 comma 1 della Legge del 22 maggio 2017 n. 81, l'Amministrazione riconosce il diritto alla disconnessione: il lavoratore agile ha diritto a non leggere e non rispondere a email, telefonate o messaggi lavorativi e di non telefonare, di non inviare e-mail e messaggi di qualsiasi tipo inerenti all'attività lavorativa nel periodo di disconnessione di cui alla lett. b). Per la relativa attuazione vengono adottate le seguenti prescrizioni:

- a) il diritto alla disconnessione si applica in senso verticale e bidirezionale (verso i propri responsabili e viceversa), oltre che in senso orizzontale, cioè anche tra colleghi;
- b) il "diritto alla disconnessione" si applica dalle ore 19.00 alle 7.30 del mattino seguente, dal lunedì al venerdì, salvo casi di comprovata urgenza, nonché dell'intera giornata di sabato, di domenica e di altri giorni festivi (tranne per i casi di attività istituzionale).

## **Art. 13 OBBLIGHI DELLE PARTI**

Il potere di controllo sulla prestazione resa al di fuori dei locali aziendali si espliciterà, di massima, attraverso la verifica dei risultati ottenuti. Tra dipendente in lavoro agile e diretto responsabile saranno condivisi obiettivi puntuali, chiari e misurabili che possano consentire di monitorare i risultati dalla prestazione lavorativa in lavoro agile. Per assicurare il buon andamento delle attività e degli obiettivi, dipendente e responsabile si confronteranno almeno con cadenza mensile/bimensile sullo stato di avanzamento. Restano ferme le ordinarie modalità di valutazione delle prestazioni, secondo il sistema vigente per tutti i dipendenti.

Nello svolgimento della prestazione lavorativa in modalità lavoro agile il comportamento del/della dipendente dovrà essere sempre improntato a principi di correttezza e buona fede e la prestazione

dovrà essere svolta sulla base di quanto previsto dai CCNL vigenti e dal Codice di comportamento.

Le parti si danno atto che, secondo la loro gravità e nel rispetto della disciplina legale e contrattuale vigente, le condotte connesse all'esecuzione della prestazione lavorativa all'esterno dei locali aziendali danno luogo all'applicazione di sanzioni disciplinari, così come individuate nel regolamento disciplinare. In particolare, la ripetuta mancata osservanza delle fasce di contattabilità di cui all'art. 9, potrà costituire una violazione degli obblighi di cui all'art. 57 co.3 del citato Codice Disciplinare e comportare l'esclusione dal successivo rinnovo dell'accordo individuale

#### **Art. 14 RECESSO DALL'ACCORDO.**

L'Amministrazione e/o il/la lavoratore/trice agile possono recedere dall'accordo individuale in forma scritta con un preavviso di 15 giorni lavorativi.

L'accordo individuale di lavoro agile, può in ogni caso, essere revocato dal Responsabile del Servizio di appartenenza:

- nel caso in cui il dipendente non rispetti i tempi o le modalità di effettuazione della prestazione lavorativa, o in caso di ripetuto mancato rispetto delle fasce di contattabilità;
- mancato raggiungimento degli obiettivi assegnati e definiti nell'accordo individuale.

La mancata osservanza delle disposizioni in materia di salute e sicurezza sul lavoro, sicurezza e tutela dei dati, fedeltà e riservatezza costituisce motivo di recesso immediato dall'accordo individuale di lavoro agile da parte dell'Amministrazione.

#### **Art. 15 PRIVACY**

Durante le operazioni di trattamento dei dati ai quali il/la dipendente abbia accesso in esecuzione delle prestazioni lavorative, in considerazione delle mansioni ricoperte, in relazione alle finalità legate all'espletamento delle suddette prestazioni lavorative, gli stessi devono essere trattati nel rispetto della riservatezza e degli altri diritti fondamentali riconosciuti all'interessato dal Regolamento UE 679/2016– GDPR e dal D.Lgs. 196/03 e successive modifiche.

Il trattamento dei dati deve avvenire in osservanza della normativa nazionale vigente, del Disciplinare UE sulla Protezione dei Dati Personali e delle eventuali apposite prescrizioni impartite dall'Amministrazione in qualità di Titolare del Trattamento.

#### **Art. 16 SICUREZZA**

Al lavoro agile si applicano le disposizioni in materia di tutela della salute e della sicurezza dei lavoratori, in particolare quelle di cui al D.Lgs. n. 81/08 e s.i.m. e della legge 22 maggio 2017, n. 81.

Relativamente alla sicurezza sul lavoro l'Amministrazione garantisce il buon funzionamento degli strumenti tecnologici assegnati;

Il/la dipendente é, a sua volta, tenuto a cooperare all'attuazione delle misure di prevenzione predisposte dall'Amministrazione per fronteggiare i rischi.

Ai sensi dell'art. 23 della L. 81/2017 il lavoratore è tutelato contro gli infortuni sul lavoro e le malattie professionali dipendenti da rischi connessi alla prestazione lavorativa resa all'esterno dei locali aziendali. Il lavoratore è altresì tutelato contro gli infortuni sul lavoro occorsi durante il normale percorso di andata e ritorno dal luogo di abitazione a quello eventualmente diverso prescelto per lo svolgimento della prestazione lavorativa – luogo di lavoro agile - nei limiti e alle



condizioni di cui al terzo comma dell'articolo 2 del testo unico delle disposizioni per l'assicurazione obbligatoria contro gli infortuni sul lavoro e le malattie professionali, di cui al decreto del Presidente della Repubblica 30 giugno 1965, n. 1124, e successive modificazioni.

In caso di infortunio durante la prestazione lavorativa, il dipendente deve darne tempestiva comunicazione al proprio Dirigente di riferimento per i conseguenti adempimenti di legge, secondo le disposizioni vigenti in materia.

### **Art. 17** **FORMAZIONE**

L'Amministrazione sostiene l'introduzione del lavoro agile come modalità ordinaria di prestazione lavorativa con specifici percorsi di formazione rivolti al personale che accede al lavoro agile in base ai ruoli ricoperti, sia per il tramite di piattaforme di e-learning incentrati sul lavoro in modalità agile.

### **Art. 18** **NORMA FINALE**

Per tutto quanto non previsto dalla presente direttiva o dall'accordo individuale, per la regolamentazione dei diritti e degli obblighi direttamente pertinenti al rapporto di lavoro, si rinvia alla disciplina contenuta nelle disposizioni legislative, nei contratti collettivi nazionali di lavoro e nei contratti decentrati integrativi nonché a quanto previsto nel Codice di comportamento

## Istanza di attivazione del Lavoro Agile

Il/La sottoscritto/a \_\_\_\_\_

In servizio presso \_\_\_\_\_

con Profilo professionale di \_\_\_\_\_

Categoria \_\_\_\_\_

### CHIEDE

Di poter svolgere la propria prestazione lavorativa in modalità agile, secondo i termini, le tempistiche e le modalità da concordare nell'Accordo individuale

*A tal fine, consapevole delle sanzioni previste dall'art. 76 del DPR 445/2000 in caso di dichiarazioni mendaci*

### DICHIARA

*(barrare la casella corrispondente)*

Di necessitare per lo svolgimento della prestazione lavorativa da remoto, della seguente strumentazione tecnologica fornita dall'Amministrazione:

\_\_\_\_\_

Di non necessitare di alcuna strumentazione fornita dall'Amministrazione essendo in possesso della seguente strumentazione tecnologica:

\_\_\_\_\_

### EVENTUALE:

**Di rientrare nella/e categoria/e di seguito elencate:** (all'occorrenza certificate e/o documentate):

Lavoratore fragile: soggetto in possesso di certificazione rilasciata dai competenti organi medico-legali, attestante una condizione di rischio derivante da immunodepressione o da esiti da patologie oncologiche o dallo svolgimento di relative terapie salvavita, ivi inclusi i lavoratori in possesso del riconoscimento di disabilità con connotazione di gravità ai sensi dell'articolo 3, comma 3, della legge 5 febbraio 1992, n. 104;

Lavoratori/trici con figli e/o altri conviventi in condizioni di disabilità certificata ai sensi dell'art. 3 comma 3 della legge 5 febbraio 1992, n. 104;

Lavoratrici nei tre anni successivi alla conclusione del periodo di congedo di maternità previsto dall'articolo 16 del testo unico delle disposizioni legislative in materia di tutela e sostegno della maternità e della paternità, di cui al decreto legislativo 26 marzo 2001, n. 151; Lavoratrici in stato di gravidanza;

Lavoratori/trici residenti o domiciliati in comuni al di fuori di quello di Livorno, tenuto conto della distanza tra la zona di residenza o di domicilio e la sede di lavoro.

Lavoratori/trici con figli conviventi nel medesimo nucleo familiare minori di quattordici anni;

### DICHIARA

- di aver preso visione e di accettare le norme del Regolamento per l'applicazione del Lavoro agile approvato con Deliberazione di Giunta Comunale n. .... del .....

**INDIVIDUA**

In via prevalente, per lo svolgimento della prestazione lavorativa in modalità agile, il seguente luogo:

\_\_\_\_\_

Data \_\_\_\_\_

Firma \_\_\_\_\_

## ACCORDO PER LO SVOLGIMENTO DEL LAVORO AGILE

**IL DIPENDENTE** Sig. ....

e

L'Amministrazione ..... rappresentata da .....

Al fine dell'attivazione della prestazione di lavoro in modalità agile, le parti come sopra descritte convengono quanto segue:

### **Oggetto e durata dell'Accordo**

Le parti concordano lo svolgimento della prestazione lavorativa in modalità di Lavoro Agile nei termini e alle condizioni di cui al presente Accordo Individuale e nel rispetto del Regolamento approvato con D.G. ....,

### **Durata e articolazione.**

Il Dipendente svolgerà la propria prestazione di lavoro in modalità agile a decorrere dal \_\_\_\_\_ al \_\_\_\_\_.

La durata settimanale è concordata in \_\_\_\_\_ giorni settimanali, non frazionabili, di norma nelle giornate di

\_\_\_\_\_  
\_\_\_\_\_  
\_\_\_\_\_

### **Luogo della prestazione lavorativa**

Il Dipendente, nella scelta della/delle postazione/i lavorative, assicura che i luoghi di lavoro individuati consentono lo svolgimento dell'attività lavorativa in condizioni di sicurezza, riservatezza e segretezza, nonché la sussistenza delle condizioni che garantiscono la piena operatività della strumentazione necessaria al lavoro agile.

Il Dipendente individua quale/quali luogo/luoghi prevalente/i per lo svolgimento dell'attività lavorativa in modalità agile:

Via \_\_\_\_\_ n. \_\_\_\_\_

Via \_\_\_\_\_ n. \_\_\_\_\_.

Il Dipendente, ai fini del presente articolo, individua quale/quali luogo/luoghi prevalente/i per lo svolgimento della prestazione. Le spese riguardanti i consumi elettrici e di connessione, gli eventuali investimenti per il mantenimento in efficienza dell'ambiente di lavoro agile sono, in ogni ipotesi, a carico del Dipendente, il quale assicura che i luoghi indicati non presentano rischi per l'incolumità psico-fisica e risultano funzionali al diligente adempimento della prestazione.

### **Strumenti di lavoro agile**

Il Dipendente si impegna a gestire gli strumenti di lavoro utilizzando la massima cura e diligenza, nel rispetto delle norme in materia di salute e sicurezza sul lavoro e ad adottare le opportune precauzioni affinché persone diverse non possano accedere agli strumenti di lavoro.

Nel caso in cui eventuali inconvenienti tecnici non consentissero la prosecuzione del lavoro agile, il Dipendente è tenuto a fare rientro presso la sede di lavoro ordinaria, salvo diversi accordi con il Responsabile.

### **Fascia di contattabilità**

Il Dipendente, dovrà rendersi disponibile nella seguente fascia oraria: di almeno \_\_\_\_\_ ore dalle \_\_\_\_\_ alle \_\_\_\_\_ al recapito telefonico n. \_\_\_\_\_ (n. cell. e/o recapito fisso del Dipendente) e all'indirizzo di posta elettronica \_\_\_\_\_ assegnati dall'Amministrazione.

\_\_\_\_\_

Durante tale fascia oraria di contabilità, il Dipendente dovrà assicurarsi di essere nelle condizioni (anche tecniche) di ricevere telefonate ed e-mail, secondo le indicazioni organizzative impartite dal Responsabile di riferimento.

Per la restante parte della giornata, rimane confermata la possibilità di gestire in autonomia l'organizzazione del proprio tempo di lavoro,

### **Diritto alla disconnessione**

L'Amministrazione, ferma restando la presenza di eventuali fasce di reperibilità, riconosce al Dipendente il diritto alla disconnessione (art. 19 comma 1 della Legge del 22 maggio 2017 n. 81) dalle ore \_\_\_\_\_ alle ore \_\_\_\_\_ del mattino seguente, dal lunedì al venerdì, salvo casi di comprovata urgenza, nonché di sabato, di domenica e in altri giorni festivi, ove non diversamente pattuito per esigenze organizzative contingenti

Durante la fascia oraria di disconnessione non può essere richiesto al Dipendente lo svolgimento della prestazione lavorativa e, in particolare la risposta a e-mail, la ricezione delle telefonate e la connessione al sistema informatico dell'Ente.

### **Trattamento giuridico ed economico**

Il Dipendente che presta la propria attività in modalità agile non può subire penalizzazioni ai fini del riconoscimento della professionalità e della progressione di carriera.

In considerazione della gestione flessibile del tempo lavoro, nelle giornate di lavoro agile non è riconosciuto il trattamento di trasferta e non sono configurabili prestazioni straordinarie, notturne o festive, protrazioni dell'orario di lavoro aggiuntive né permessi brevi e altri istituti che comportino riduzioni di orario.

Nelle giornate di attività in lavoro agile non viene erogato il buono pasto.

### **Protezione e riservatezza dei dati**

Nello svolgimento della prestazione lavorativa in modalità agile il Dipendente è tenuto a rispettare le regole dell'Amministrazione sulla riservatezza e protezione dei dati elaborati ed utilizzati nell'ambito della prestazione lavorativa, sulle informazioni dell'Amministrazione in suo possesso e su quelle disponibili sul sistema informativo dell'Amministrazione, secondo le procedure stabilite dall'Amministrazione in materia, della cui corretta e scrupolosa applicazione il Dipendente è responsabile.

Il Dipendente si obbliga inoltre ad adoperarsi per evitare che persone non autorizzate accedano a dati e informazioni riservati.

### **Sicurezza sul lavoro**

L'Amministrazione garantisce la tutela della salute e sicurezza del Dipendente, secondo le disposizioni in materia di salute e sicurezza sul lavoro di cui al D.lgs. 81/2008, anche in riferimento alle specifiche esigenze legate allo svolgimento di lavoro agile.

In caso di infortunio durante la prestazione di lavoro agile, il Dipendente è tenuto a fornire tempestiva e dettagliata informazione all'Amministrazione.

### **Recesso**

Il recesso dall'accordo relativo alla modalità agile sarà possibile per ciascuna delle parti con un preavviso di \_\_\_\_\_ giorni

In presenza di una giustificata causa di recesso, l'Amministrazione potrà richiedere il rientro in presenza del dipendente senza preavviso.

### **Clausola di rinvio**

Per tutto quanto non previsto nel presente Accordo si rinvia a quanto previsto dalla legge, dal contratto collettivo applicato, dai regolamenti dell'Amministrazione e dal codice disciplinare.

Luogo, data \_\_\_\_\_

**L'AMMINISTRAZIONE**

---

**IL DIPENDENTE**

---