



**COMUNE DI PIANA CRIXIA**  
**Provincia di Savona**

**PIANO INTEGRATO DI ATTIVITA' E  
ORGANIZZAZIONE  
(PIAO)  
2023-2025.**

(Art. 6, commi da 1 a 4 del D.L. 09/06/2021, n. 80  
convertito, con modificazioni nella L. 06/08/2021 n. 113)

# **INDICE**

**PREMESSA**

**SEZIONE 1 - SCHEDA ANAGRAFICA DELL'AMMINISTRAZIONE**

**SEZIONE 2 - VALORE PUBBLICO, PERFORMANCE E ANTICORRUZIONE**

**Sottosezione 2.1 - Valore pubblico**

**Sottosezione 2.2 - Performance**

**Sottosezione 2.3 - Rischi corruttivi e trasparenza**

**SEZIONE 3 - ORGANIZZAZIONE E CAPITALE UMANO**

**Sottosezione 3.1 - Struttura organizzativa**

**Sottosezione 3.2 - Organizzazione del lavoro agile**

**Sottosezione 3.3 - Piano triennale dei fabbisogni di personale**

**SEZIONE 4 - MONITORAGGIO**

**Allegato 2.3 al PIAO 2023/2025 - Sezione 2-Sottosezione 2.3 - Piano triennale anticorruzione e trasparenza 2023/2025**

**Allegato 3.2 al PIAO 2023/2025 - Sezione 3 - Sottosezione 3.2 - Organizzazione del lavoro agile**

## **PREMESSA:**

*Il PIAO, Piano integrato di attività e organizzazione, è stato introdotto dall'art. 6 del D.L. 09/06/2021 n. 80 ad oggetto: "Misure urgenti per il rafforzamento della capacità amministrativa delle pubbliche amministrazioni funzionale all'attuazione del Piano nazionale di ripresa e resilienza (PNRR) e per l'efficienza della giustizia", convertito con modificazioni, dalla L. 06/08/2021 n. 113, ed ha durata triennale e viene aggiornato annualmente.*

*Le finalità del PIAO sono:*

- *consentire un maggior coordinamento dell'attività programmatica delle pubbliche amministrazioni e una sua semplificazione;*
- *assicurare una migliore qualità e trasparenza dell'attività amministrativa e dei servizi ai cittadini e alle imprese.*

*In esso, gli obiettivi, le azioni e le attività dell'Ente sono ricondotti alle finalità istituzionali e alla mission pubblica complessiva di soddisfacimento dei bisogni della collettività e dei territori. Si tratta quindi di uno strumento dotato, da un lato, di rilevante valenza strategica e, dall'altro, di un forte valore comunicativo, attraverso il quale l'Ente pubblico comunica alla collettività gli obiettivi e le azioni mediante le quali vengono esercitate le funzioni pubbliche e i risultati che si vogliono ottenere rispetto alle esigenze di valore pubblico da soddisfare.*

*Il PIAO 2023/2025 è il primo a essere redatto in forma ordinaria, dopo il primo Piano adottato con delibera G.C. n. 48 del 16/11/2022 in forma sperimentale per il triennio 2022/2024.*

## **Riferimenti normativi**

*L'art. 6, commi da 1 a 4 del D.L. 09/06/2021, n. 80, convertito, con modificazioni, in L. 06/08/2021, n. 113, ha introdotto nel nostro ordinamento il Piano Integrato di attività e organizzazione (PIAO), che assorbe una serie di piani e programmi già previsti dalla normative, in particolare:*

- *il Piano della Performance;*
- *il Piano Triennale per la Prevenzione della Corruzione e per la Trasparenza;*
- *il Piano organizzativo del lavoro agile;*
- *il Piano delle Azioni Positive;*
- *il Piano triennale dei fabbisogni del personale*

*quale misura di semplificazione e ottimizzazione della programmazione pubblica nell'ambito del processo di rafforzamento della capacità amministrativa delle Pubbliche Amministrazioni. funzionale all'attuazione del Piano Nazionale di Ripresa e Resilienza (PNRR).*

*Il Piano Integrato di Attività e Organizzazione è redatto nel rispetto del quadro normativo di riferimento relativo alla Performance (D.Lgs. n. 150/2009 e relative Linee Guida emanate dal Dipartimento della Funzione Pubblica), ai Rischi corruttivi e trasparenza (Piano nazionale anticorruzione - da ultimo: PNA 2022/2024) e negli atti di regolazione generali adottati dall'ANAC ai sensi della L. n. 190/2012 e s.m.i. e del D.Lgs. n. 33/2013) e di tutte le ulteriori specifiche normative di riferimento delle altre materie, dallo stesso assorbite, nonché sulla base del "Piano tipo", di cui al Decreto del Ministro per la Pubblica Amministrazione del 30/06/2022, n. 132, ad oggetto: "Regolamento recante definizione del contenuto del Piano integrato di attività e organizzazione".*

*Ai sensi dell'art. 6, comma 6-bis del D.L. 09/06/2021 n. 80, convertito, con modificazioni, nella L. 06/08/2021 n. 113, come introdotto dall'art. 1, comma 12 del D.L. 30/12/2021 n. 228, convertito con modificazioni nella L. 25/02/2022 n. 15 e, successivamente modificato dall'art. 7, comma 1 del D.L. 30/04/2022 n. 36, convertito con modificazioni, nella L. 29/06/2022 n. 79, le Amministrazioni e gli Enti adottano il PIAO a regime entro il 31 gennaio di ogni anno o in caso di proroga per legge dei termini di approvazione del bilancio di previsione, entro 30 giorni dall'approvazione di quest'ultimo.*

*Ai sensi dell'art. 6 del D.M. del 30/06/2022 n. 132, le amministrazioni tenute all'adozione del PIAO con meno 50 dipendenti, procedono alle attività di cui all'art. 3, comma 1, lettera c), n. 3) per la mappatura dei processi, limitandosi all'aggiornamento di quella esistente all'entrata in vigore del decreto, considerando, ai sensi dell'art. 1, comma 16, della L. n. 190/2012; quali aree a rischio corruttivo, quelle relative a:*

- a) autorizzazione/concessione;*
- b) contratti pubblici;*
- c) concessione ed erogazione di sovvenzioni, contributi;*
- d) concorsi e prove selettive;*
- e) processi, individuati dal Responsabile della Prevenzione della Corruzione e della Trasparenza (RPCT) e dai responsabili degli uffici, ritenuti di maggior rilievo per il raggiungimento degli obiettivi di performance a protezione del valore pubblico.*

*Le amministrazioni con meno di 50 dipendenti sono tenute, altresì, alla predisposizione del Piano Integrato di Attività e Organizzazione limitatamente all'art. 4, comma 1, lettere a), b) e c) n. 2.*

*Le pubbliche amministrazioni con meno di 50 dipendenti procedono esclusivamente alle attività di cui all'art. 6 del D.M. del 30/06/2022 n. 132.*

*Le amministrazioni pubbliche di cui all'art. 1, comma 2 del D.Lgs 30/03/2001 n. 165, con non più di 50 dipendenti sono tenute al rispetto degli adempimenti stabiliti all'art. 6, comma 6 del D.L. n. 80/2021 e s.m.i., così come disposto dall'art. 1, comma 3 del D.P.R. 24/06/2022 n. 81 ad oggetto: "Regolamento recante individuazione degli adempimenti relative ai Piani assorbiti dal Piano integrato di attività e organizzazione".*

*Sulla base del quadro normativo di riferimento, il Piano Integrato di Attività e Organizzazione 2023/2025, ha quindi il compito principale di fornire, una visione d'insieme sui principali strumenti di programmazione operativa e sullo stato di salute dell'Ente al fine di coordinare le diverse azioni contenute nei singoli Piani.*

**SEZIONE 1 - SCHEDA ANAGRAFICA DELL'AMMINISTRAZIONE**

**COMUNE DI PIANA CRIXIA**

*Indirizzo: Via G. Chiarlone n. 47*

*Provincia di Savona*

*Codice Fiscale/Partita IVA 00266290097*

*Codice ISTAT 009048*

*Codice Catastale G542*

*Numero di dipendenti al 31 dicembre anno precedente: 5*

*Numero di abitanti al 31 dicembre 2022: 716*

*Sindaco: TAPPA Massimo*

*Telefono: 019-570021*

*Sito internet: [www.comune.pianacrixia.sv.it](http://www.comune.pianacrixia.sv.it)*

*Email PEC: [protocollo@pec.comune.pianacrixia.sv.it](mailto:protocollo@pec.comune.pianacrixia.sv.it)*

## **SEZIONE 2 - VALORE PUBBLICO, PERFORMANCE E ANTICORRUZIONE**

### **2.1 - Valore pubblico**

*Questa sezione non viene compilata ai sensi dell'art. 6 del D.M. 30/06/2022 n. 132, in quanto il Comune di Piana Crixia ha meno di 50 dipendenti.*

*In ogni caso, si specifica che con deliberazione C.C. n. 23 del 28/09/2022 è stato approvato il Documento unico di programmazione semplificato 2023/2025 (DUPS), successivamente aggiornato con delibera C.C. n. 05 del 29/03/2023.*

### **2.2 - Performance**

*Questa sezione non viene compilata ai sensi dell'art. 6 del D.M. 30/06/2022 n. 132, in quanto il Comune di Piana Crixia ha meno di 50 dipendenti.*

*In ogni caso, si specifica che:*

- con delibera G.C. n. 30 del 08/06/2022 è stato approvato il Piano della Performance 2022/2024;*
- con delibera G.C. n. 45 del 26/10/2022 è stato approvato il Piano delle azioni positive 2023/2025.*

### **2.3 - Rischi corruttivi e trasparenza**

*La sottosezione è stata predisposta dal Responsabile della Prevenzione della Corruzione e della Trasparenza (RPCT), sulla base degli obiettivi strategici in materia di prevenzione della corruzione e trasparenza definiti dall'organo di indirizzo, ai sensi della L. n. 190/2012.*

*Gli elementi essenziali della sottosezione, volti a individuare e a contenere i rischi corruttivi, sono quelli indicati nei Piani Nazionale Anticorruzione, in particolare nel PNA-2019 e PNA-2022 e negli atti di regolazione generali adottati da ANAC, ai sensi della L. n. 190/2012 e del D.Lgs. n. 33/2013, in materia di trasparenza.*

*Si specifica che, ai sensi dell'art. 6, comma 2 del D.M. n. 132/2022, l'aggiornamento nel triennio di vigenza della sezione avviene in presenza di fatti corruttivi, modifiche organizzative rilevanti o ipotesi di disfunzioni amministrative significative intercorse ovvero di aggiornamenti o modifiche rilevanti degli obiettivi di performance. Scaduto il triennio di validità, il Piano è modificato sulla base delle risultanze dei monitoraggi effettuati nel triennio.*

*I contenuti della presente sottosezione sono riportati nell'**Allegato 2.3**, completo di ulteriori sette allegati, che formano parte integrante e sostanziale del presente provvedimento.*

## SEZIONE 3 - ORGANIZZAZIONE E CAPITALE UMANO

### 3.1 - Struttura organizzativa

La struttura organizzativa dell'Ente si articola in Aree e successivamente in Servizi, così come previsto dal vigente Regolamento sull'ordinamento degli uffici e dei servizi.

L'organigramma si articola come segue:

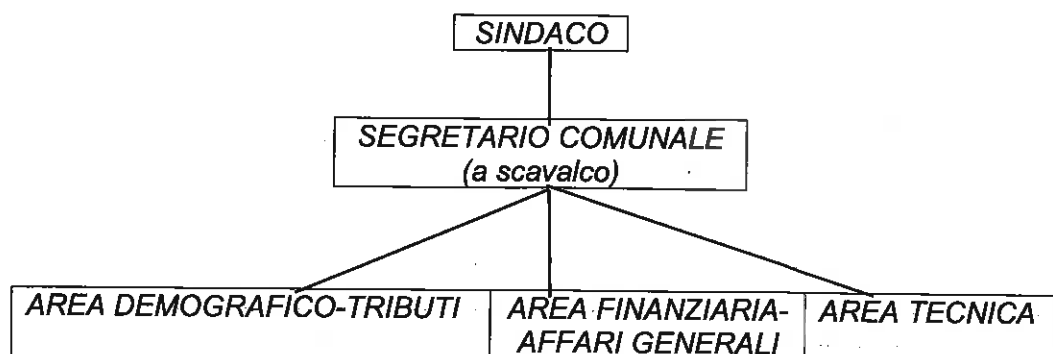

Con delibera G.C. n. 13 del 15/02/2023 è stato approvato il Piano Triennale del fabbisogno del personale 2023/2025, il piano occupazionale 2023, la verifica esubero del personale e la conferma della dotazione organica.

L'attuale dotazione organica è così composta:

#### AREA FINANZIARIA/ AFFARI GENERALI

N.	CAT.	POS.EC.	PROFILO	NOTE
1	D	D1	Istruttore direttivo	P.O. conferita con Decreto n. 2/2021

#### AREA TECNICA

##### - Servizio: LAVORI PUBBLICI E MANUTENZIONI

N.	CAT.	POS.EC.	PROFILO	NOTE
1	D		Istruttore direttivo	50% part-time P.O. - vacante
1	B	B3	Autista scuolabus	Vacante
1	B	B4	Operaio Specializzato-Conduttore M.O.C.	Coperto
1	B	B6	Collaboratore Amministrativo	Coperto

##### - Servizio: PARCHI E AMBIENTE

N.	CAT.	POS.EC.	PROFILO	NOTE
1	C	C3	Istruttore amministrativo	Coperto

#### AREA DEMOGRAFICA-TRIBUTI

N.	CAT.	POS.EC.	PROFILO	NOTE
1	D	D1	Istruttore direttivo	P.O. conferita con Decreto n. 3/2021
1	B		Collaboratore Amministrativo	Part time al 66,67% - vacante

#### AREA VIGILANZA

N.	CAT.	POS.EC.	PROFILO	NOTE
1	C		Istruttore	Vacante

*I ruoli di responsabilità presenti nel Comune di Piana Crixia sono stati definiti tenendo conto della normativa in vigore per la specifica materia, nonché della contrattazione collettiva nazionale e integrativa.*

*Le Posizioni Organizzative attualmente in essere sono due e nello specifico quella dell'Area Finanziaria/Affari Generali e quella dell'Area Demografico-Tributi.*

*La responsabilità dell'Area Tecnica è in capo al Sindaco.*

*Con delibera G.C. n. 70 del 30/11/2020 è stato approvato l'aggiornamento della graduazione delle posizioni organizzative.*

*Vista la delibera G.C. n. 21 del 29/03/2023, con la quale è stato preso atto del nuovo sistema di classificazione professionale di cui al Titolo III, Capo I del C.C.N.L. Funzioni Locali 2019/2021 sottoscritto in data 16/11/2022 e dell'inquadramento del nuovo sistema, con effetto automatico dal 1°/04/2023 del personale in servizio alla medesima data.*

### **3.2 - Organizzazione del lavoro agile**

*In questa sottosezione sono indicati, in coerenza con la definizione degli istituti del lavoro agile stabiliti dalla Contrattazione collettiva nazionale la strategia e gli obiettivi di sviluppo di modelli di organizzazione del lavoro, anche da remoto, adottati dall'amministrazione.*

*A tale fine, la sottosezione intende dare pratica attuazione alle seguenti indicazioni:*

- 1. che lo svolgimento della prestazione di lavoro in modalità agile non pregiudichi in alcun modo o riduca la fruizione dei servizi a favore degli utenti;*
- 2. la garanzia di un'adeguata rotazione del personale che può prestare lavoro in modalità agile, assicurando la prevalenza, per ciascun lavoratore, dell'esecuzione della prestazione lavorativa in presenza;*
- 3. l'adozione di ogni adempimento al fine di dotare l'amministrazione di una piattaforma digitale o di un cloud o, comunque, di strumenti tecnologici idonei a garantire la più assoluta riservatezza dei dati e delle informazioni che vengono trattate dal lavoratore nello svolgimento della prestazione in modalità agile;*
- 4. l'adozione di un piano di smaltimento del lavoro arretrato, ove presente;*
- 5. l'adozione di ogni adempimento al fine di fornire al personale dipendente apparati digitali e tecnologici adeguati alla prestazione di lavoro richiesta.*

#### **Premessa:**

*La progressiva digitalizzazione della società contemporanea, le sfide che sorgono a seguito di cambiamenti sociali e demografici o, come di recente, di situazioni emergenziali, rendono necessario un ripensamento generale delle modalità di svolgimento della prestazione lavorativa anche in termini di elasticità e flessibilità, allo scopo di:*

- renderla più adeguata alla accresciuta complessità del contesto generale in cui essa si inserisce;*
- aumentarne l'efficacia, promuovere e conseguire effetti positivi sul fronte della conciliazione dei tempi di vita e di lavoro dei dipendenti;*
- favorire il benessere organizzativo e assicurare l'esercizio dei diritti delle lavoratrici e dei lavoratori, contribuendo così al miglioramento della qualità dei servizi pubblici mediante:
  - a) alternanza tra lavoro in sede e lavoro a distanza, definendo prioritariamente quali attività potranno essere svolte da remoto e quali dovranno inevitabilmente essere gestite in presenza;*
  - b) modalità di lavoro flessibile, introducendo una nuova cultura al lavoro agile, ipotizzando la possibilità di fornire la prestazione con maggiore flessibilità di orario di lavoro, garantendo, quindi, un adeguato livello di reperibilità, senza però andare a discapito della vita privata del lavoratore.**

*In particolare, dopo due anni di smart working "emergenziale", anche l'intera Pubblica Amministrazione è stata pervasa da una forte spinta innovatrice, tesa a rivedere il proprio approccio ad un modello di organizzazione del lavoro più orientato ad una prestazione svolta solo*



*in parte nella sede di lavoro, abbinata a periodi di attività da realizzarsi in luoghi alternativi rispetto i locali messi a disposizione dal datore di lavoro.*

*D'altro canto, anche a seguito dell'impulso derivante dalle esigenze connesse alla pandemia, dal punto di vista normativo si sono recentemente sviluppati anche nella P.A. modelli organizzativi del lavoro alternativi al canonico lavoro in presenza, quale - a titolo esemplificativo - il cd. "lavoro da remoto", inserito per la prima volta nel Contratto Collettivo Nazionale di Lavoro 2019-2021 del comparto Funzioni Locali, sottoscritto il 16 novembre 2022.*

*Le finalità generali perseguite dall'ordinamento, dunque, tendono ad avvicinare - seppur a piccoli passi e nell'ambito delle specifiche caratteristiche del lavoro pubblico - la Pubblica Amministrazione al mondo privato, dove le modalità di effettuazione della prestazione lavorativa a distanza sono ormai consolidate da tempo.*

*In tale contesto, già con la deliberazione n. 13 del 11/03/2020, questo ente aveva gettato le basi per una nuova organizzazione del lavoro sempre più orientata all'alternanza tra lavoro in sede e lavoro a distanza, anticipando l'ultima normativa di settore e regolando le concrete modalità attuative del lavoro agile. In ogni caso, anche alla luce dell'entrata in vigore della disciplina contrattuale contenuta nel CCNL 2019-2021, risulta opportuno un aggiornamento delle misure organizzative in materia di lavoro a distanza.*

*A tal fine, si rende necessario, per il prossimo triennio, ripensare l'organizzazione del lavoro sia in presenza che a distanza, fissandone gli elementi e tenendo conto anche delle direttive del nuovo CCNL 2019-2021, che dovranno essere declinati e condivisi, tramite confronto sindacale, ex art. 5, comma 3, lettera l) del CCNL 2019-2021, in regole operative con le OO.SS., nonché supportati da determinati strumenti tecnologici.*

*Al fine di attuare e gestire i nuovi modelli del lavoro a distanza, come definiti dal nuovo CCNL, sarà necessaria l'implementazione di strumenti digitali idonei, tenendo prioritariamente conto di quelli eventualmente già disponibili ed utilizzati durante la pandemia, ovviamente previa verifica della loro rispondenza alle nuove esigenze, anche di riservatezza dei dati e informazioni trattate.*

*Per attuare i nuovi modelli organizzativi del lavoro sarà necessario porre in essere le seguenti attività:*

- 1. revisione dei processi, in un'ottica di semplificazione digitalizzata anche con l'obiettivo di rendere l'amministrazione più sostenibile a livello ambientale come, ad esempio, grazie alla riduzione della carta e della riduzione dei costi energetici;*
- 2. eventuale rivisitazione degli spazi di lavoro così da garantire una migliore gestione della prestazione in presenza;*
- 3. digitalizzazione degli archivi al fine di avere un unico repository di informazioni e dati, permettendo uno scambio più veloce degli stessi tra i dipendenti e le altre amministrazioni che possono essere interessate;*
- 4. formazione per tutto il personale, compresi i responsabili di settore.*

*Resta inteso che, nell'ambito della strategia e degli obiettivi declinati in termini generali nel presente provvedimento e in applicazione dell'art. 63 del CCNL 2019-2021, le concrete modalità di esecuzione del rapporto lavorativo in modalità agile (o a distanza), per i singoli dipendenti, saranno disciplinate da apposito Regolamento, previo confronto con le rappresentanze sindacali.*

### **3.2.1 - Condizionalità e i fattori abilitanti**

*Secondo le linee guida sul Piano Organizzativo del Lavoro Agile (POLA) e indicatori di performance (cfr. art. 14, comma 1, della L. n. 124/2015 e ss.mm.ii.), per condizioni abilitanti "si intendono i presupposti che aumentano la probabilità di successo di una determinata misura organizzativa".*

*Nel caso del lavoro agile occorre, innanzitutto, fare riferimento ad un presupposto generale e imprescindibile, ossia l'orientamento dell'amministrazione ai risultati nella gestione delle risorse umane.*

*Altri fattori fanno riferimento ai livelli di stato delle risorse o livelli di salute dell'ente, funzionali all'implementazione del lavoro agile: si tratta, in sostanza, di fattori abilitanti del processo di cambiamento che l'amministrazione dovrebbe misurare prima dell'implementazione della policy e sui quali dovrebbe incidere in itinere o a posteriori, tramite opportune leve di miglioramento, al fine di garantire il raggiungimento di livelli standard ritenuti soddisfacenti.*

*Se, infatti, la pratica del lavoro agile prima e durante l'emergenza ha, da un lato, consentito la realizzazione di importanti risultati, dall'altro, ha anche evidenziato criticità importanti, facendo quindi emergere la necessità di investire rapidamente sui cosiddetti fattori abilitanti del lavoro agile.*

*Tra questi, si possono riassumere i principali:*

- a) misure organizzative;*
- b) piattaforme tecnologiche;*
- c) competenze professionali.*

### **3.2.1.a) - Misure organizzative: la gestione degli spazi**

*L'attuale articolazione logistica dell'amministrazione, risponde ad una logica tradizionale e mette a disposizione di ciascun dipendente un apposito spazio personale, con arredi e strumentazione informatica individualmente fruiti.*

*Tale assetto organizzativo, nella prospettiva della definizione dell'attuale Piano e della sua programmata attuazione, ambisce a ridisegnarsi in maniera più rispondente alle nuove sfide, anche nell'ottica di coniugare la presenza di postazioni fisse per un'occupazione non continuativa nel corso della settimana lavorativa, con la necessità di utilizzo degli stabili in maniera razionale ed economicamente virtuosa.*

*Di conseguenza, la verifica che si prevede di svolgere sulla rivalutazione dell'effettivo fabbisogno allocativo, a fronte della nuova organizzazione del lavoro, assume come propri parametri di riferimento i seguenti fattori:*

- effettiva fruizione dello spazio fisico in sede da parte di ciascun dipendente, secondo il piano di lavoro individuale;*
- frequenza di accesso alla sede per lo svolgimento delle attività assegnate;*
- frequenza nel ricorso all'utilizzo di sale per incontri istituzionali e confronti;*
- esigenze formative da esplicarsi in sede nei locali per riunioni;*
- programmata riduzione, nel triennio di riferimento, degli spazi per archivi cartacei in esito alle attività di digitalizzazione e riconversione di questi spazi per altre esigenze.*

### **3.2.1.b) - Piattaforme tecnologiche**

*Come previsto dalla normativa vigente, per le finalità connesse alla corretta gestione dell'organizzazione del lavoro a distanza, l'Ente dovrà dotarsi di strumenti tecnologici idonei a garantire accessi sicuri dall'esterno agli applicativi e ai dati di interesse per l'esecuzione del lavoro, con l'utilizzo di opportune tecniche di crittazione per conservare la più assoluta riservatezza dei dati e delle informazioni.*

*La nuova organizzazione del lavoro, infatti, dovrà essere supportata da strumenti tecnologici idonei, da implementarsi in funzione delle direttive degli organi competenti. Le caratteristiche delle soluzioni tecnologiche devono e dovranno garantire una corretta gestione delle attività, distinta tra quelle da svolgersi obbligatoriamente in presenza e quelle che, invece, potranno essere svolte anche da remoto.*

*Di pari passo, l'Ente dovrà adottare ogni misura necessaria a fornire al personale dipendente apparati digitali e tecnologici adeguati alla prestazione di lavoro richiesta.*

*In tal senso, il ricorso alla modalità di lavoro in presenza, alternata alla modalità a distanza, richiede ai dipendenti di passare dal fisico al digitale, affidandosi a nuovi strumenti, nuovi modelli di collaborazione, nuove forme di apprendimento e confronto anche a distanza, talvolta senza una adeguata preparazione.*

*Pertanto, parallelamente al percorso organizzativo sopra descritto, l'attività si dovrà concentrare anche sul rafforzamento dell'infrastruttura abilitante per il lavoro agile, al fine di consentire ai dipendenti di accedere ai dati e utilizzare gli applicativi da qualunque postazione di lavoro, anche se dislocata in una sede diversa da quella abituale.*

### **3.2.1.c) - Competenze professionali**

*Se l'implementazione del lavoro agile richiede un ripensamento dei modelli organizzativi in essere e una implementazione delle strutture tecnologiche, allo stesso modo detto ripensamento non può*

che riflettersi anche nei confronti dei soggetti coinvolti nel processo di revisione delle modalità di lavoro, vale a dire i lavoratori.

Ove le competenze abilitanti non siano sufficientemente diffuse, l'amministrazione può progettare adeguati percorsi di formazione (v. sottosezione del PIAO dedicata al Piano di formazione del personale).

In sede di prima applicazione del PIAO (anno 2023), pertanto, l'Ente ritiene necessaria un'opera di monitoraggio mirato, affinché i Responsabili, anch'essi potenziali fruitori, al pari degli altri dipendenti, delle misure innovative di svolgimento della prestazione lavorativa in modalità a distanza, verifichino la mappatura e reingegnerizzazione dei processi di lavoro compatibili con il lavoro agile.

Sono i Responsabili (incaricati di Posizione Organizzativa o Elevata qualificazione), quindi, che devono concorrere all'individuazione del personale da avviare a modalità di lavoro agile, anche alla luce della condotta complessiva dei dipendenti.

In tale fase, è loro compito esercitare un potere di controllo diretto su tutti i dipendenti ad essi assegnati, a prescindere dalla modalità in cui viene resa la prestazione, organizzare per essi una programmazione delle priorità e, conseguentemente, degli obiettivi lavorativi di breve-medio periodo, nonché verificare il conseguimento degli stessi, promuovendo percorsi informativi e formativi che non escludano i lavoratori dal contesto lavorativo, dai processi d'innovazione in atto e dalle opportunità professionali.

### **3.2.2 - Obiettivi**

In tale contesto, gli **obiettivi** da perseguire devono tendere:

- alla revisione del contesto organizzativo al fine di promuovere la reingegnerizzazione e la digitalizzazione dei processi e dei servizi e la dematerializzazione della documentazione;
- al rafforzamento e adeguamento delle dotazioni informatiche e dei sistemi informativi in uso, per supportare il lavoro da remoto;
- alla semplificazione operativa nonché allo sviluppo delle competenze digitali di base del personale, per poter realizzare efficacemente ed efficientemente le proprie attività da remoto.

In sede di prima applicazione, ciò comporta un investimento sulle persone, sulla loro formazione e, quindi, un'accelerazione della trasformazione digitale ed una eventuale riorganizzazione degli spazi, affinché lo svolgimento della prestazione di lavoro in modalità agile non pregiudichi in alcun modo o riduca la fruizione dei servizi a favore degli utenti

Pertanto, il ricorso alle nuove modalità di lavoro a distanza si basa su una strategia che persegue le seguenti **finalità**:

- consentire all'amministrazione di avere, da un lato, un aumento della produttività e, dall'altro, un aumento nella soddisfazione dei dipendenti grazie ad un efficace equilibrio tra vita professionale e vita privata. Parallelamente, lo svolgimento della prestazione di lavoro in modalità agile non deve pregiudicare o ridurre in alcun modo la fruizione dei servizi da parte degli utenti;
- l'alternanza tra il lavoro da remoto e il lavoro in presenza deve favorire il coinvolgimento del personale impegnato nelle diverse mansioni, avendo la possibilità di gestire più efficientemente il lavoro in autonomia e il lavoro con il resto del team è necessario garantire una corretta esecuzione delle mansioni dei lavoratori da remoto tramite reti e connessioni idonee;
- devono essere adottati strumenti digitali volti ad assicurare collaborazione, condivisione e comunicazione fra le persone a distanza. È, dunque, opportuno promuovere l'utilizzo di tutte le funzionalità di tali strumenti in modo da massimizzarne l'efficacia.

### **3.2.3 - Contributi al miglioramento delle performance**

Nella cornice fornita dai fattori abilitanti e dagli obiettivi generali alla base della strategia dell'Ente, dunque, nell'ambito del Piano della Performance la trasformazione digitale assurge ad obiettivo trasversale e strategico dell'Ente.

Queste attività andranno implementate su tutti i dipendenti dell'Ente, anche tramite, ove possibile e se disponibili, appositi finanziamenti messi a disposizione dell'Ente (bandi PNRR, ecc.).

*In termini di riscontro dell'efficienza ed efficacia delle misure adottate per l'implementazione del lavoro a distanza, invece, l'Ente potrà procedere alla loro verifica anche attraverso sistemi di misurazione dell'output del lavoro - individuale o di gruppo - dei soggetti coinvolti nei processi organizzativi, considerando elementi quali:*

- *diminuzione delle assenze;*
- *aumento della produttività;*
- *riduzione di costi rapportati al servizio di appartenenza;*
- *riduzione dei tempi di lavorazione di pratiche ordinarie;*
- *quantità erogata;*
- *quantità fruita;*
- *qualità erogata;*
- *qualità percepita.*

*Di seguito, alcuni esempi operativi per la misurazione dei parametri di riferimento e i relativi indicatori:*

PARAMETRI		INDICATORI
EFFICIENZA	Produttiva	Diminuzione assenze (es. $[(\text{Giorni di assenza/giorni lavorabili mese A anno X} - \text{Giorni di assenza/giorni lavorabili mese A anno X-1})/\text{Giorni di assenza/giorni lavorabili mese A anno X-1}]^*$ Aumento produttività (es. <i>quantità di pratiche ordinarie lavorate/servizi erogati per ufficio, unità organizzativa, etc.</i> )
	Economica	Riduzione di costi rapportati all'output del servizio considerato (es. <i>utenze/anno; stampe/anno; straordinario/anno; ecc.</i> )
	Temporale	Riduzione dei tempi di lavorazione di pratiche ordinarie
EFFICACIA	Quantitativa	Quantità erogata (es. <i>n. pratiche, n. processi, n. servizi; % servizi full digital offerti dalla PA; % comunicazioni tramite domicilia digitali</i> ) Quantità fruita (es. <i>n. utenti serviti</i> )
	Qualitativa	Qualità erogata (es. <i>standard di qualità dei servizi erogati in modalità agile, come i tempi di erogazione</i> ) Qualità percepita (es. <i>% customer satisfaction di utenti serviti da dipendenti in lavoro agile</i> )
ECONOMICITA'	Riflesso economico	Riduzione di costi (es. <i>utenze/anno; stampe/anno; straordinario/anno; ecc.</i> )

*La proposta di Regolamento per il lavoro agile del Comune di Piana Crixia, viene riportato nell'Allegato 3.2, che forma parte integrante e sostanziale del presente provvedimento, precisando che i criteri generali delle modalità attuative del lavoro agile, i criteri generali per l'individuazione dei processi e delle attività di lavoro, con riferimento al lavoro agile, nonché i criteri di priorità per l'accesso, formeranno oggetto di confronto sindacale ai sensi dell'art. 5 del CCNL 2019-2021 - Comparto Funzioni Locali.*

### **3.3 - Piano triennale fabbisogno del personale**

Con delibera G.C. n. 13 del 15/02/2023 è stato approvato il Piano Triennale del fabbisogno del personale 2023/2025, il piano occupazionale 2023, la verifica esubero del personale e la conferma della dotazione organica, che si intende qui integralmente richiamata.

#### **3.3.1 - Rappresentazione della consistenza di personale al 31 dicembre dell'anno precedente**

La dotazione organica complessiva al 31/12/2022 è la seguente:

N. 5 unità di personale totale, di cui:

- n. 5 a tempo indeterminato e pieno
- n. 0 a tempo determinato

Il personale è suddiviso nelle seguenti aree/categorie di inquadramento:

<b>Numero</b>	<b>Categoria</b>	<b>Profilo</b>
2	D	n. 2 con profili di Istruttore direttivo contabile-amministrativo
1	C	n. 1 con profilo di Istruttore amministrativo
2	B	n. 1 con profilo di Collaboratore amministrativo n. 1 con profilo di Operaio specializzato

#### **3.3.2 - Programmazione strategica delle risorse umane**

Il piano triennale del fabbisogno si inserisce a valle dell'attività di programmazione complessivamente intesa e, coerentemente ad essa, è finalizzato al miglioramento della qualità dei servizi offerti ai cittadini e alle imprese.

Attraverso la giusta allocazione delle persone e delle relative competenze professionali che servono all'amministrazione si può ottimizzare l'impiego delle risorse pubbliche disponibili e si perseguono al meglio gli obiettivi di valore pubblico e di performance in termini di migliori servizi alla collettività.

La programmazione e la definizione del proprio bisogno di risorse umane, in correlazione con i risultati da raggiungere, in termini di prodotti, servizi, nonché di cambiamento dei modelli organizzativi, permette di distribuire la capacità assunzionale in base alle priorità strategiche.

In relazione, è dunque opportuno che le amministrazioni valutino le proprie azioni sulla base dei seguenti fattori:

- capacità assunzionale calcolata sulla base dei vigenti vincoli di spesa;
- stima del trend delle cessazioni, sulla base ad esempio dei pensionamenti;
- stima dell'evoluzione dei bisogni, in funzione di scelte legate, ad esempio:
  - a) alla digitalizzazione dei processi (riduzione del numero degli addetti e/o individuazione di addetti con competenze diversamente qualificate);
  - b) alle esternalizzazioni/internalizzazioni o potenziamento/dismissione di servizi/attività/funzioni;
  - c) ad altri profili interni o esterni che richiedono una discontinuità nel profilo delle risorse umane in termini di competenze e/o quantitativi.

##### **3.3.2.a) - Capacità assunzionale calcolata sulla base dei vigenti vincoli di spesa**

Atteso che, in applicazione delle regole introdotte dall'art. 33, comma 2 del D.L. n. 34/2019, convertito con modificazioni nella L. n. 58/2019 e s.m.i., e del Decreto Ministeriale attuativo 17/03/2020, effettuato il calcolo degli spazi assunzionali disponibili con riferimento al rendiconto di gestione degli anni 2019, 2020 e 2021 per le entrate, al netto del FCDE dell'ultima delle tre annualità considerate, e dell'anno 2021 per la spesa di personale:

- il comune evidenzia un rapporto percentuale tra spesa ed entrate pari al 30,65%
- con riferimento alla classe demografica di appartenenza dell'ente, la percentuale prevista nel D.M. attuativo in Tabella 1 è pari al 29,50% e quella prevista in Tabella 3 è pari al 33,50%;

- il comune si colloca pertanto entro la soglia intermedia,
- il Comune non dispone di resti assunzionali dei 5 anni antecedenti al 2020, che alla luce dell'art. 5, comma 2 del D.M.17/03/2020 e della Circolare interministeriale del 13/05/2020, potrebbero essere usati "in superamento" degli spazi individuati in applicazione della Tabella 2 summenzionata, tenendo conto della nota prot. 12454/2020 del MEF - Ragioneria Generale dello Stato, che prevede che tali resti siano meramente alternativi, ove più favorevoli, agli spazi individuati applicando la Tabella 2 del D.M.;

Rilevato che:

- ai sensi dell'art. 6 del D.M. 17/03/2020 occorre adottare un percorso di graduale riduzione annuale del rapporto fra la spesa del personale e le entrate correnti fino al conseguimento nell'anno 2025 del valore soglia stabilito dalla Tabella 3 del citato art. 6, anche applicando un turn over inferiore al 100%;
- per l'anno 2023 il tetto massimo della spesa di personale è pari al valore certificato nel Rendiconto dell'anno 2021 ammontante ad €. 207.131,34.

#### **Verifica del rispetto del tetto della spesa di personale**

Verificato, inoltre, che la spesa di personale per l'anno 2023, derivante dalla presente programmazione dei fabbisogni di personale, è compatibile con il rispetto del tetto di spesa di personale in valore assoluto determinato ai sensi dell'art. 1, comma 562 della L. 27/12/2006 n. 296 che prevede che per gli enti locali non soggetti a patto nell'anno 2015, il parametro temporale di riferimento su cui computare il limite di spesa è l'anno 2008, con un limite di "spesa potenziale massima" per questo Ente di €. 313.247,97.

#### **Verifica dell'assenza di eccedenze di personale**

Considerato che l'Ente ha effettuato la ricognizione delle eventuali eccedenze di personale, ai sensi dell'art. 33 del D.Lgs. n. 165/2001 e s.m.i. e certifica l'assenza di eccedenze di personale.

#### **Verifica del rispetto delle altre norme rilevanti ai fini della possibilità di assumere**

Atteso che:

- ai sensi dell'art. 9, comma 1-quinquies, del D.L. 113/2016, convertito con modificazioni nella L. n. 160/2016, l'Ente ha rispettato i termini per l'approvazione di bilanci di previsione, dei rendiconti ed ha inviato i relativi dati alla Banca Dati delle Amministrazioni Pubbliche entro trenta giorni dal termine previsto per la loro approvazione;
- l'Ente alla data odierna ottempera all'obbligo di certificazione dei crediti di cui all'art. 27, comma 9, lett. c), del D.L. 26/4/2014, n. 66 convertito con modificazioni nella L. 23/06/2014, n. 89 di integrazione dell'art. 9, comma 3-bis, del D.L. 29/11/2008, n. 185, convertito con modificazioni nella L. 28/01/2009, n. 2;
- l'Ente non si trova in condizioni strutturalmente deficitarie, ai sensi dell'art. 243 del D.Lgs. 18/8/2000, n. 267, pertanto non è soggetto ai controlli centrali sulle dotazioni organiche e sulle assunzioni di personale.

Si attesta pertanto che il Comune di Piana Crixia non soggiace al divieto assoluto di procedere all'assunzione di personale.

#### **3.3.2.b) - Stima del trend delle cessazioni**

Considerato che, alla luce della normativa vigente e delle informazioni disponibili, non si prevedono cessazioni di personale nel triennio 2023/2025 oggetto della presente programmazione.

#### **3.3.2.c) - Stima dell'evoluzione dei fabbisogni**

ANNO 2023: nessuna assunzione

ANNO 2024: nessuna assunzione

ANNO 2025: nessuna assunzione

L'Amministrazione ritiene, per il momento, di non programmare assunzioni a tempo indeterminato negli anni 2023, 2024 e 2025, riservandosi comunque di decidere in ordine ad eventuali assunzioni compatibilmente con le esigenze organizzative e di bilancio e con la normativa nel tempo vigente.

### **3.3.3 - Obiettivi di trasformazione dell'allocazione delle risorse**

Un'allocazione del personale che segue le priorità strategiche, invece di essere ancorata alla locazione storica, può essere misurata in termini di

- a) modifica della distribuzione del personale fra servizi/settori/aree;
- b) modifica del personale in termini di livello/inquadramento.

#### **3.3.3.a) - Modifica della distribuzione del personale fra servizi/settori/aree**

Non si prevedono modifiche per il triennio 2023/2025.

#### **3.3.3.b) - Modifica del personale in termini di livello/inquadramento**

Le possibilità di modifiche in termini di livello/ inquadramento per il triennio 2023/2025 saranno valutate a seguito di contrattazione decentrata integrativa.

### **3.3.4 - Strategia di copertura del fabbisogno**

Questa parte attiene all'illustrazione delle strategie di attrazione (anche tramite politiche attive) e acquisizione delle competenze necessarie e individua le scelte qualitative e quantitative di copertura dei fabbisogni (con riferimento ai contingenti e ai profili), attraverso il ricorso a:

- a) soluzioni interne all'amministrazione;
- b) mobilità interna tra settori/aree/dipartimenti;
- c) meccanismi di progressione di carriera interni;
- d) riqualificazione funzionale (tramite formazione e/o percorsi di affiancamento);
- e) job enlargement attraverso la riscrittura dei profili professionali;
- f) soluzioni esterne all'amministrazione;
- g) mobilità esterna in/out o altre forme di assegnazione temporanea di personale tra PPAA (comandi e distacchi) e con il mondo privato (convenzioni);
- h) ricorso a forme flessibili di lavoro;
- i) concorsi;
- j) stabilizzazioni.

Questa sezione non viene compilata ai sensi dell'art. 6 del D.M. 30/06/2022 n. 132, in quanto il Comune di Piana Crixia ha meno di 50 dipendenti.

In ogni caso, si specifica che per il triennio 2023/2025, non è prevista l'applicazione di nessuna delle soluzioni di cui alle lettere a), b), c), d), e), f), g), h), i), j) in quanto non sono state programmate assunzioni.

### **3.3.5 - Formazione del personale**

Questa sottosezione sviluppa le seguenti attività riguardanti la formazione del personale:

- a) le priorità strategiche in termini di riqualificazione o potenziamento delle competenze tecniche e trasversali, organizzate per livello organizzativo e per filiera professionale;
- b) le risorse interne ed esterne disponibili e/o "attivabili" ai fini delle strategie formative;
- c) le misure volte ad incentivare e favorire l'accesso a percorsi di istruzione e qualificazione del personale laureato e non laureato (es. politiche di permessi per il diritto allo studio e di conciliazione);
- d) gli obiettivi e i risultati attesi (a livello qualitativo, quantitativo e in termini temporali) della formazione in termini di riqualificazione e potenziamento delle competenze e del livello di istruzione e specializzazione dei dipendenti, anche con riferimento al collegamento con la valutazione individuale, inteso come strumento di sviluppo.

Questa sezione non viene compilata ai sensi dell'art. 6 del D.M. 30/06/2022 n. 132, in quanto il Comune di Piana Crixia ha meno di 50 dipendenti.

In ogni caso, si specifica che per il triennio 2023/2025, l'Amministrazione incentiva per il proprio

*personale il miglioramento costante delle competenze favorendo soprattutto webinar di formazione professionale relativi ad ogni specifico settore di appartenenza, nonché la formazione obbligatoria in materia di anticorruzione, trasparenza, privacy e sicurezza degli ambienti di lavoro, anche avvalendosi di personale esterno.*



#### **SEZIONE 4 - MONITORAGGIO**

*Questa sezione non viene compilata ai sensi dell'art. 6 del D.M. 30/06/2022 n. 132, in quanto il Comune di Piana Crixia ha meno di 50 dipendenti.*

*In ogni caso, si rimanda a quanto disposto dall'art. 5 del D.M. 30/06/2022 n. 132.*





**COMUNE DI PIANA CRIXIA**  
**Provincia di Savona**

**PIANO TRIENNALE  
ANTICORRUZIONE  
E  
TRASPARENZA  
2023-2025.**

## **INDICE:**

### **PARTE PRIMA - FONTI NORMATIVE E PIANO NAZIONALE ANTICORRUZIONE**

- 1.1 - Premessa
- 1.2 - Le fonti normative
- 1.3 - Il Piano Nazionale Anticorruzione

### **PARTE SECONDA - OBIETTIVI STRATEGICI E OPERATIVI DEL PTCT**

- 2.1 - Il Piano triennale della prevenzione della corruzione e trasparenza
- 2.2 - Strategia di prevenzione della corruzione
- 2.3 - Analisi del contesto esterno
- 2.4 - Analisi del contesto interno
- 2.5 - Valutazione sulla "gestione del rischio" di corruzione
- 2.6 - La mappatura dei processi
- 2.7 - Valutazione e trattamento del rischio
- 2.8 - Analisi del rischio
- 2.9 - La ponderazione
- 2.10 - Trattamento del rischio
- 2.11 - Individuazione delle misure
- 2.12 - Adempimenti di trasparenza (D.Lgs. n. 33/2013)
- 2.13 - Coordinamento con il ciclo delle performance e con il programma triennale per la trasparenza

### **PARTE TERZA - TRASPARENZA E INTEGRITA'**

- 3.1 - Principio generale della trasparenza
- 3.2 - Formazione interna e comunicazione esterna
- 3.3 - L'accesso civico
- 3.4 - Trasparenza e privacy
- 3.5 - Comunicazione per assicurare che la trasparenza sia sostanziale ed effettiva
- 3.6 - Modalità attuative della trasparenza

### **PARTE QUARTA - ALTRE MISURE PREVISTE NEL PIANO**

- 4.1 - Codice di comportamento (art. 54 del D.Lgs. n. 165/2001)
- 4.2 - Rotazione del personale
- 4.3 - Obbligo di astensione in caso di conflitto di interesse (art. 6 bis della L. n. 241/1990 - D.P.R. n. 62/2013)
- 4.4 - Conferimento ed organizzazione di incarichi (art. 53 del D.Lgs. n. 165/2001 - art. 1, comma 58 bis della L. n. 662/1996)
- 4.5 - Inconferibilità per incarichi dirigenziali (D.Lgs. n. 39/2013)
- 4.6 - Incompatibilità per particolari posizioni dirigenziali (Capi V VI del D.Lgs. n. 39/2013)
- 4.7 - Definizione di modalità per verificare il rispetto del divieto di svolgere attività incompatibili a seguito della cessazione del rapporto (Pantouflage)
- 4.8 - Formazione di commissioni, assegnazione agli uffici, conferimento di incarichi in caso di condanna per delitti contro la PA (art. 35 bis del D.Lgs. n. 165/2001)
- 4.9 - Tutela del dipendente pubblico che segnala gli illeciti (art. 54 bis del D.Lgs. n. 165/2001)
- 4.10 - Controlli interni
- 4.11 - Formazione del personale (art. 1, commi 5, 8, 10, 11 della L. n. 190/2012; art. 7 bis del D.Lgs. n. 165/2001; D.P.R. n. 70/2013);
- 4.12 - Patti di integrità (art. 1, comma 17 della L. n. 190/2012)
- 4.13 - Monitoraggio sul grado di attuazione del piano

### **ALLEGATI AL PIANO**

- A - Mappatura dei processi e catalogo dei rischi
- B - Analisi dei rischi
- C - Individuazione e programmazione delle misure
- D - Dichiarazione Pantouflage
- E - Modello Whistleblower
- F - Allegato Trasparenza-Elenco degli obblighi di pubblicazione
- G - Misure antiriciclaggio

# **PARTE PRIMA**

## **FONTI NORMATIVE E PIANO NAZIONALE ANTICORRUZIONE**

### **1.1 - Premessa**

La L. 06/11/2012 n. 190, recante disposizioni per la prevenzione e la repressione della corruzione e dell'illegalità nella pubblica amministrazione è stata emanata in applicazione della Convenzione dell'Organizzazione delle Nazioni del 31/10/2003, ratificata con L. 03/08/2009 n. 116.

La suddetta Convenzione prevede che ciascuno stato debba elaborare ed applicare delle efficaci politiche per prevenire la corruzione e l'illegalità magari in collaborazione con gli altri stati firmatari della Convenzione stessa. Essa contiene varie disposizioni tra cui l'obbligo per le pubbliche amministrazioni di dotarsi di un piano triennale di prevenzione della corruzione e individua nella CIVIT (Commissione per la valutazione, la trasparenza e l'integrità delle Amministrazioni Pubbliche) l'Autorità Nazionale Anticorruzione con relativi compiti, funzioni e poteri, ora ANAC.

In ambito comunale è prevista la figura del Responsabile della prevenzione della corruzione che questo Comune ha individuato nella figura del Segretario Comunale. I compiti, le funzioni del Responsabile della prevenzione della corruzione sono individuati dalla legge stessa.

### **1.2 - Le fonti normative**

La L. 06/11/2012 n. 190, recante disposizioni per la prevenzione e la repressione della corruzione e dell'illegalità nella pubblica amministrazione è stata emanata in applicazione della Convenzione dell'Organizzazione delle Nazioni del 31/10/2003, ratificata con L. 03/08/2009, n. 116.

La suddetta Convenzione prevede che ciascuno stato debba elaborare ed applicare delle efficaci politiche per prevenire la corruzione e l'illegalità magari in collaborazione con gli altri stati firmatari della Convenzione stessa.

Essa contiene varie disposizioni tra cui l'obbligo per le pubbliche amministrazioni di dotarsi di un piano triennale di prevenzione della corruzione e individua nella CIVIT (Commissione per la valutazione, la trasparenza e l'integrità delle Amministrazioni Pubbliche) l'Autorità Nazionale Anticorruzione con relativi compiti, funzioni e poteri, ora ANAC.

Le fonti normative principali su cui si basa il presente documento e l'attività dell'ente sono:

- L. n. 241/1990 e s.m.i.;
- L. n. 190/2012 e s.m.i.;
- D.Lgs. 165/2001 e s.m.i.;
- Circolare della Funzione Pubblica n. 1 del 25/01/2013;
- L. n. 150/2009 e s.m.i.;
- D.Lgs. n. 163/2006 e s.m.i.;
- D.L. n. 174/2012 e s.m.i.;
- Linee di indirizzo del Comitato Interministeriale (DPCM 16/01/2013) per la predisposizione del Piano Nazionale Anticorruzione;
- Delibera CIVIT 72/2013 di approvazione del Piano Nazionale Anticorruzione;
- D.Lgs. n. 39/2013 e s.m.i.;
- D.Lgs. n. 33/2013 e s.m.i.;
- Conferenza Unificata del 24/07/2013;
- Determinazione n. 12 del 28/10/2015 emanata dall'ANAC (Autorità Nazionale Anticorruzione), dettante regole sull'aggiornamento dei Piani Anticorruzione;
- Deliberazione del 03/08/2016 emanata dall'ANAC (Autorità Nazionale Anticorruzione), con la quale è stato approvato l'aggiornamento 2017 al Piano Nazionale Anticorruzione dettante regole sull'aggiornamento dei Piani Anticorruzione;
- L. n. 179 del 30/11/2017 ad oggetto: "Disposizioni a tutela degli autori di segnalazione di condotte illecite nel settore pubblico e privato";
- Delibera ANAC n. 1074 del 21/11/2018;
- Delibera ANAC n. 1064 del 13/11/2019;
- Delibera ANAC n. 7 del 17/01/2023 di approvazione del PNA 2022.

### **1.3 - Il Piano Nazionale Anticorruzione**

*Il sistema organico di prevenzione della corruzione, introdotto nel nostro ordinamento dalla L. n. 190/2012, prevede l'articolazione del processo di formulazione e attuazione delle strategie di prevenzione della corruzione da realizzarsi mediante un'azione coordinata tra strategia nazionale e strategia interna a ciascuna amministrazione.*

*La strategia nazionale si realizza mediante il Piano nazionale anticorruzione (PNA) adottato dall'Autorità Nazionale Anticorruzione (ANAC).*

*In relazione alla dimensione e ai diversi settori di attività degli enti, il PNA individua i principali rischi di corruzione e i relativi rimedi e contiene l'indicazione degli obiettivi, dei tempi e delle modalità di adozione e attuazione delle misure di contrasto al fenomeno corruttivo.*

*Dal 2013 al 2019 sono stati adottati tre PNA e tre aggiornamenti.*

*L'ANAC in data 17/01/2023 ha approvato il PNA 2022 con deliberazione n. 7 che, si concentra sul rafforzamento dell'integrità pubblica e la programmazione di efficaci presidi di prevenzione della corruzione per evitare che i risultati attesi con l'attuazione del Piano Nazionale di Ripresa e Resilienza (PNRR) siano vanificati da eventi corruttivi, con ciò senza incidere sullo sforzo volto alla semplificazione e alla velocizzazione delle procedure amministrative.*

*Circa l'organizzazione delle pubbliche amministrazioni, novità nel sistema dell'anticorruzione e della trasparenza sono state previste dal D.L. 09/06/2021 n. 80, recante "Misure urgenti per il rafforzamento della capacità amministrativa delle pubbliche amministrazioni funzionale all'attuazione del Piano nazionale di ripresa e resilienza (PNRR) e per l'efficienza della giustizia".*

*Tale Piano costituisce atto di indirizzo per le Pubbliche Amministrazioni ai fini dell'adozione dei nuovi Piani triennali di prevenzione della corruzione e trasparenza.*

*Il legislatore ha introdotto il Piano integrato di attività e organizzazione (PIAO), che deve essere adottato annualmente dalle amministrazioni di cui all'art. 1, comma 2 del D.Lgs. n. 165/2001 e in cui la pianificazione della prevenzione della corruzione e della trasparenza è parte integrante, insieme ad altri strumenti di pianificazione di un documento di programmazione unitario. Si prevede un Piano in forma semplificata per le amministrazioni fino a 50 dipendenti.*

*Il PTPCT fornisce una valutazione del livello di esposizione delle amministrazioni al rischio di corruzione e indica gli interventi organizzativi (cioè le misure) volti a prevenire il medesimo rischio (art. 1, comma 5 della L. n. 190/2012).*

## **PARTE SECONDA**

### **OBIETTIVI STRATEGICI E OPERATIVI DEL PTCT**

#### **2.1 - Il Piano triennale della prevenzione della corruzione e trasparenza**

*Il PTPCP (Piano Triennale di prevenzione Anticorruzione e Trasparenza) è un documento di natura programmatica avente ad oggetto il complesso delle misure obbligatorie per legge, nonché le misure specifiche in funzione delle peculiarità di ciascuna Amministrazione.*

*Il Piano assume un valore programmatico e deve prevedere gli obiettivi strategici per il contrasto alla corruzione, si pone inoltre, in una logica di coordinamento con gli altri strumenti di prevenzione della corruzione, con l'obiettivo di:*

- 1. individuare le attività, anche ulteriori, nell'ambito delle quali è più elevato il rischio di corruzione;*
- 2. prevedere per le attività di cui al punto 1) meccanismi di formazione, attuazione e controllo delle decisioni idonei a prevenire il rischio di corruzione e le relative misure di contrasto;*
- 3. prevedere, con particolare riguardo alle attività individuate ai sensi del punto 1) obblighi di informazione nei confronti del Responsabile per la Prevenzione della Corruzione, chiamato a vigilare sul funzionamento e sull'osservanza del Piano;*
- 4. definire le modalità di monitoraggio del rispetto dei termini, previsti dalla legge e dai regolamenti per la conclusione dei procedimenti;*
- 5. monitorare i rapporti tra l'Amministrazione e i soggetti che con la stessa stipulano contratti o che sono interessati a procedimenti di autorizzazione, concessione o erogazioni di vantaggi economici di qualunque genere, anche verificando eventuali relazioni di parentela o affinità sussistenti tra i titolari, gli amministratori, i soci, i dipendenti degli stessi soggetti e i Responsabili di Servizi e i dipendenti dell'Amministrazione;*
- 6. individuare specifici obblighi di trasparenza anche ulteriori rispetto a quelli previsti da disposizioni di legge.*

*La predisposizione del PTPCT impone, quindi, di verificare ove il relativo rischio si annidi in concreto con la conseguente necessità, affinché si ottenga tale requisito di "concretezza", che l'analisi del rischio debba essere calata nel contesto reale dell'organizzazione.*

*Il PTPCT 2023/2025 è inserito quale specifica sezione nel PIAO 2023/2025 e viene trasmesso alla Giunta comunale che procede alla sua adozione con propria deliberazione disponendone la pubblicazione sul sito del Comune di Piana Crixia nella sezione "Amministrazione Trasparente" - sottosezione "Altri contenuti - Corruzione".*

#### **2.2 - Strategia di prevenzione della corruzione**

*L'art. 1, comma 7 della L. n. 190/2012 così come modificato dall'art. 41 del D.Lgs. n. 97/2016 prevede oggi la figura unica del Responsabile della prevenzione della corruzione e della trasparenza (in seguito RPCT).*

*Nel Comune di Piana Crixia il ruolo è ricoperto dal Segretario Comunale dell'Ente, conformemente alla previsione di cui alla disposizione citata ("Negli enti locali, il Responsabile della prevenzione della corruzione e della trasparenza è individuato, di norma, nel segretario o nel dirigente apicale, salva diversa e motivata determinazione.").*

*Il soggetto competente alla nomina del Responsabile è stato individuato nel Sindaco quale organo di indirizzo politico amministrativo, responsabile dell'amministrazione del Comune (art. 50 TUEL), giusta delibera adottata dall'ANAC il 31 marzo 2013 n. 15/2013, nonché giuste disposizioni in materia di anticorruzione emesse dall'ANCI in data 21 marzo 2013.*

*Il RPCT esercita i compiti attribuiti dalla legge e dal presente Piano, in particolare:*

- elabora la proposta di piano triennale di prevenzione della corruzione ed i successivi aggiornamenti;*
- verifica l'efficace attuazione del Piano;*

- stabilisce e verifica, d'intesa con i Responsabili di Area la formazione del personale e l'attuazione del piano di rotazione degli incarichi (ove quest'ultima sia concretamente realizzabile per quanto concerne il Comune di Piana Crixia);
- entro il 15 dicembre di ogni anno (o nel diverso termine stabilito dall'ANAC) redige una relazione sull'attività svolta ex art. 1, comma 14 della L. n. 190/2012, da comunicare alla Giunta comunale e da pubblicare sulla sezione Amministrazione trasparente.

Egli inoltre svolge i compiti in materia di trasparenza stabiliti all'art. 43 del D.Lgs. n. 33/2013 così come modificato dal D.Lgs. n. 97/2016, tra questi in particolare le attività di controllo sull'adempimento degli obblighi di pubblicazione, di verifica della completezza e chiarezza delle informazioni, di aggiornamento del Programma triennale per la trasparenza e l'integrità che oggi costituisce parte integrante del PTPC.

Il D.Lgs. n. 39 del 08/04/2013 ha attribuito al RPCT ulteriori compiti in tema di vigilanza sul rispetto delle norme sull'inconferibilità e l'incompatibilità degli incarichi. Egli, in particolare, "cura, anche attraverso le disposizioni del piano anticorruzione, che nell'amministrazione, ente pubblico o ente di diritto privato in controllo pubblico siano rispettate le disposizioni del presente decreto sulla inconferibilità ed incompatibilità degli incarichi..." (art. 15, comma 1 del D.Lgs. n. 39/2013).

Vi sono poi altri soggetti che concorrono alla prevenzione della corruzione. Essi sono stati compiutamente indicati nell'Allegato 1 al P.N.A. e sono: l'autorità di indirizzo politico, i dirigenti per le aree di rispettiva competenza o, in loro vece, i responsabili dei settori e servizi, gli O.I.V. e gli altri organismi di controllo interno, l'Ufficio Procedimenti Disciplinari, più in generale tutti i dipendenti dell'amministrazione ed i collaboratori a qualsiasi titolo dell'amministrazione. Il PNA prevede che la necessità che sia l'elaborazione del Piano, sia la sua successiva attuazione non siano compiti demandati al solo RPCTT ma, al contrario, siano attività alle quali tutti i soggetti coinvolti prendano fattivamente parte.

Parimenti rilevante è l'apporto del Nucleo di valutazione del personale in sede di verifica su singole misure di prevenzione (ed esempio in materia di Trasparenza).

### **2.3 - Analisi del contesto esterno**

La prima fase del processo di gestione del rischio è quella relativa all'analisi del contesto esterno, ovvero di quell'insieme di variabili sociali ed economiche dal cui intreccio possono avere origine situazioni di elevata criticità.

Nella Relazione presentata dal Ministro dell'Interno e trasmessa alla Presidenza il 27 novembre 2020 relativa all'attività delle Forze di Polizia, sullo stato dell'ordine e della sicurezza pubblica e sulla criminalità organizzata, si legge:

"La Provincia di Savona, sia per la quota non trascurabile di ricchezza che produce, soprattutto nel settore turistico immobiliare, che per la sua conformazione geografica, crocevia strategico per i traffici illeciti di vario genere tra le Regioni del nord Italia, l'Europa e, attraverso il sistema portuale, gli altri continenti, costituisce un territorio di estremo interesse per le organizzazioni criminali mafiose, in particolare per la 'Ndrangheta. ...

"... I sodalizi criminali presenti mirano, a differenza delle strategie messe in atto nelle regioni connotate da manifesta e pervasiva presenza della criminalità organizzata, più che ad ottenere un diretto ed immediato controllo del territorio (tipico delle organizzazioni mafiose maggiormente evolute) a conquistare mercati e riferimenti logistici per la gestione delle loro attività, solitamente con metodologie di apparente legalità anche per finalità di riciclaggio e reimpiego delle disponibilità finanziarie di provenienza illecita. Tutto ciò, senza tralasciare l'arricchimento proveniente dalle estorsioni, dall'usura e dai mercati illegali tipici del narcotraffico (agevolati dalla presenza dei due importanti porti liguri di Savona e Vado Ligure). ...". In provincia, la presenza di elementi riconducibili alle cosche calabresi è stata ulteriormente acclarata dagli esiti dell'importante operazione "Alchemia" del 2016 condotta dalla Direzione Investigativa Antimafia e dalla Polizia di Stato. Il relativo procedimento penale, instaurato per competenza territoriale a Reggio Calabria, ha messo in luce esponenti di spicco della cosca ... Gli indagati sono stati ritenuti responsabili di associazione di tipo mafioso, corruzione, intestazione fittizia di beni e società, riciclaggio di denaro, estorsione ed esercizio abusivo del credito. Al riguardo, il 5 agosto 2019, a Savona, la Direzione Investigativa Antimafia ha eseguito un decreto di sequestro di 69 beni mobili ed immobili, per un valore di oltre 10.000.000 di euro, a carico di due rappresentanti della citata cosca dei ... indiziati di associazione di tipo mafioso. Operazioni di Polizia del recente passato hanno messo in luce



anche l'operatività della cosca dei ... .., da tempo attiva nel settore dell'edilizia e del movimento terra, evidenziandosi anche per illeciti finanziari, pratiche corruttive finalizzate al condizionamento di gare di appalto pubbliche ed intestazioni fittizie di attività economiche a prestanomi. ...

"... I porti di Savona e Vado Ligure (SV) sono diventati, negli ultimi tempi, un significativo punto di ingresso per i traffici illeciti di sostanze stupefacenti e si sono consolidati quale importante crocevia, come dimostrano gli ingenti sequestri di 65 kg. E 47 kg. Di cocaina, rispettivamente il 17 luglio e il 21 dicembre 2019, da parte della Guardia di Finanza, occultati all'interno di container imbarcati su navi provenienti dal Sudamerica. Recenti attività investigative hanno acclarato l'utilizzo di numerosi porti italiani, tra i quali si distingue quello del capoluogo savonese, per la spedizione in Asia ed Africa di ingenti quantitativi di rifiuti speciali pericolosi. Complessivamente, nell'anno 2019, sono stati intercettati 260,80 kg. Di stupefacenti (tra cui eroina kg. 2,55; cocaina kg. 136,26; hashish kg. 32,43; marijuana kg. 89,55) e denunciate all'Autorità Giudiziaria per violazione alla normativa sulla droga, 161 persone, delle quali 55 italiane e 106 straniere."

*Nella Relazione del Ministero dell'Interno, ad oggetto "Atti intimidatori nei confronti degli amministratori locali, Report al 30 settembre 2021", si legge "Le generali condizioni economiche di privati e aziende degli ultimi due anni sono state contraddistinte dal particolare periodo storico contrassegnato dall'emergenza pandemica da Covid-19 che, nella sua vastità mondiale, ha determinato cambiamenti a livello economico, finanziario ma soprattutto sociale. Tale inflessione generale si è manifestata, a volte, nell'inasprimento dei rapporti con le Istituzioni, dalle quali si attendono risposte concrete ai fabbisogni primari; d'altra parte le amministrazioni locali rappresentano il primo riferimento per i cittadini. Il presente report di analisi, derivante dalle comunicazioni trimestrali rese dalle Prefetture, mostra un andamento in lieve crescita del fenomeno in parola. Per i primi 9 mesi del 2021, l'analisi dei dati raccolti a livello nazionale rivela un aumento del 16,9% rispetto allo stesso periodo dell'anno 2020, registrando 541 episodi di intimidazione rispetto ai 463 casi avuti nell'analogo periodo 2020. In particolare emergono la Lombardia (da 50 a 79), la Campania (da 55 a 60) e la Puglia (da 50 a 54) ai primi posti, così come tra le province si trova al primo posto Torino (da 20 a 30), seguita da Napoli (da 23 a 29) e Milano (da 17 a 29). Il focus sulle vittime conferma la maggior incidenza di casi ai danni delle figure costituenti il front per il cittadino ovvero i sindaci, gli assessori e i consiglieri comunali. Uno spazio di approfondimento è stato riservato alla matrice connessa all'uso dei social network/web che nella sua evoluzione attuale sta assumendo una frequenza simile alle modalità classiche. In conclusione, il fenomeno risulta tanto diffuso quanto poco evidente; i numeri stessi fanno emergere la voce di tanti amministratori che, anche attraverso la denuncia degli episodi intimidatori subiti, mostrano consapevolezza del rilevante ruolo rivestito e fiducia nei confronti delle Forze di Polizia."*

*Nel report del Ministero è riportato il numero complessivo degli atti intimidatori commessi negli anni 2013-2020 e i primi nove mesi del 2021, suddivisi per regione.*

*La Liguria si distingue con 31 atti commessi nel 2019, dato più elevato rispetto a tutto il periodo preso in considerazione (2013, 19; 2014, 18; 2015, 0; 2016, 16; 2017, 24; 2018, 24), 25 nel 2020 e 14 nei primi 9 mesi del 2021. L'incidenza del numero di intimidazioni in rapporto alla popolazione per i primi 9 mesi 2021 è pari a 0,90 episodi ogni 100 mila abitanti. La Liguria mostra un'incidenza esattamente uguale a quella media nazionale e si colloca all'undicesimo posto della classifica delle regioni.*

*A livello nazionale, nei primi 9 mesi 2021 si sono registrati 541 atti intimidatori di cui 271 di matrice ignota (50,1%), 88 di natura privata (16,3%), 72 per tensione politica (13,3%), 70 per tensioni sociali (12,9%), 36 di criminalità comune (6,7%) e 4 di criminalità organizzata (0,7%).*

*Già i dati registrati nel corso degli ultimi anni delle principali variabili socio economiche avevano evidenziato un peggioramento delle condizioni economiche che possono alimentare i rischi di corruzione e di illegalità. In particolare, la crisi del mercato del lavoro ha penalizzato la provincia di Savona investendo in maniera diretta e indiretta tutti i settori produttivi. Gli effetti del depauperamento occupazionale avevano già portato per la loro gravità all'individuazione nel savonese di un'"area di crisi industriale complessa" sancita dal Ministero dello Sviluppo Economico con decreto del 21 settembre 2016. Anche negli anni successivi la crisi è stata avvertita in modo incisivo con le gravi situazioni delle grandi aziende che operano nel territorio provinciale, quali la Bombardier di Vado Ligure e la Piaggio Aero Industries di Villanova d'Albenga.*

*Nel corso del 2020, la pandemia per la diffusione del virus Covid-19 ha causato una crisi che, purtroppo, avrà ripercussioni per lungo tempo sull'economia dell'intero Paese.*

*Per quanto riguarda la Provincia di Savona si segnala, ad esempio, il dato relativo alle ore di cassa integrazione autorizzate nel terzo trimestre dell'anno 2020, che hanno registrato un incremento rispetto allo stesso periodo dell'anno precedente del 3.000, 9% in più (2.082.800 contro 67.167). Nel corso del 2021 vi è stata una forte riduzione della cassa integrazione che, nel terzo trimestre ha subito una riduzione del 67,1% (685.179) (Fonte: Camera di Commercio delle Riviere di Liguria, Congiuntura provinciale, Imperia, La Spezia, Savona, 3° trimestre 2021).*

*La situazione di crisi fa comunque sentire i suoi effetti e va necessariamente ad aggravare un sistema già di per sé fragile, che richiede la massima attenzione da parte delle istituzioni.*

*L'Ente opera quindi in un contesto delicato che può ripercuotersi negativamente come fattore di rischio nelle attività connesse alle funzioni assegnate.*

*Come già indicato, le relazioni richiamate e gli episodi di cronaca rilevati dagli organi di stampa evidenziano ancora la commissione di fatti penalmente perseguibili.*

*Si ricorda, inoltre, quanto emerso e descritto nella Relazione dell'ANAC "La corruzione in Italia (2016-2019) - Numeri, luoghi e contropartite del malaffare" del 17 ottobre 2019, che evidenzia dei dati che devono necessariamente essere tenuti presenti in qualsiasi analisi finalizzata al contrasto della corruzione, già riportati nel PTPCT 2021-2023, a cui si rimanda.*

*Si ricorda solo, al riguardo, che l'ANAC conclude la sua relazione sottolineando la necessità di rafforzare la prevenzione. "L'indispensabilità della prevenzione quale strumento aggiuntivo (ma nient'affatto alternativo) rispetto alla sanzione penale, risulta del resto rafforzata proprio dalle evidenze del rapporto. Si pensi, a titolo di esempio, alla predominanza dell'apparato burocratico negli episodi di corruzione, che comprova l'assoluta utilità di prevedere adeguate misure organizzative (in primis in tema di conflitti d'interesse e rotazione periodica del personale) che riducano a monte i fattori di rischio."*

*"... Ciò non significa affatto che la corruzione pulviscolare di oggi non sia pericolosa: spesso la funzione è svenduta per poche centinaia di euro e ciò, unitamente alla facilità con cui ci si mette a disposizione, consente una forte capacità di penetrazione al malaffare. ... È una sfida impegnativa e di lunga durata, nei confronti della quale non è consentito deflettere e che, come avvenuto col crimine organizzato nell'ultimo quarto di secolo, può avere senz'altro speranze di successo, quanto meno nel senso di un considerevole ridimensionamento del fenomeno."*

*La situazione evidenziata nella Relazione dell'ANAC fa comprendere che occorre sempre vigilare e lavorare con la massima attenzione per evitare che possano crearsi le condizioni per la commissione di reati o anche solo di una cattiva gestione delle risorse pubbliche.*

*Il concetto di corruzione deve, infatti, essere inteso in senso più ampio rispetto a quello previsto dalle norme di carattere penale. Deve essere perseguita sempre la massima correttezza e trasparenza dell'azione amministrativa dell'Ente. Occorre porre attenzione a tutti i soggetti coinvolti nei procedimenti di competenza dell'Ente, alla tipologia delle relazioni e all'eventuale incidenza di variabili esogene nei rapporti che con essi devono essere intrattenuti.*

*Le azioni previste dal Piano devono quindi mirare ad evitare qualsiasi azione di cattiva gestione dei rapporti con i principali destinatari delle funzioni di competenza della Provincia (viabilità, edilizia e programmazione scolastica, ambiente, compiti di stazione unica appaltante, pianificazione territoriale e trasporti), cioè pubbliche amministrazioni (in particolare Regione e Comuni), imprese coinvolte come destinatarie di concessioni e autorizzazioni, come concorrenti e affidatarie degli appalti e come destinatarie dei controlli assegnati all'Ente e, sia pure in misura residuale, singoli cittadini. Da non trascurare ovviamente i rapporti con gli Enti che eseguono i controlli sull'attività dell'Ente (ad esempio Ministeri di riferimento e Corte dei Conti) che devono essere improntati alla massima correttezza e trasparenza.*

#### **2.4 - Analisi del contesto interno**

*Oltre al contesto esterno è essenziale analizzare anche il contesto socio-economico in cui l'Ente si trova ad operare.*

*La conoscenza del territorio comunale e delle sue strutture costituisce attività prodromica per la costruzione di qualsiasi strategia.*

*A tal fine nella tabella che segue vengono riportati i principali dati riguardanti il territorio, e le sue infrastrutture, presi a base della programmazione:*

*Il Comune di Piana Crixia è collocato nell'entroterra Ligure, a circa 35 km da Savona, nel tratto mediano della Valle Bormida di Spigno, e confina con le Province di Alessandria, Asti e Cuneo.*

Ha una superficie di circa 30 kmq ed un'altitudine sul livello del mare che varia dal minimo di 267 m del fiume Bormida ai confini con il Piemonte, al massimo dei 729 del Bric del Rizzo, collina sovrastante la frazione Lodisio. E' un paese costituito da varie frazioni immerse nel verde del parco Naturale Regionale di Piana Crixia.

Il Comune presenta una situazione di crisi economica che riflette la grave crisi industriale che ha colpito il territorio della Val Bormida a decorrere dagli anni novanta del secolo scorso che ha impoverito l'intero territorio della vallata.

La popolazione si dedica all'agricoltura ed all'allevamento del bestiame soprattutto bovino, al commercio e all'artigianato. Il tasso di disoccupazione giovanile rimane in linea con la media nazionale

La composizione demografica assume tendenze all'invecchiamento. Il numero di abitanti residenti sul territorio di Piana Crixia, aggiornato al 31/12/2022, è pari a 716 unità. L'analisi dei dati storici ha messo in evidenza una lenta e progressiva diminuzione della popolazione come per la maggior parte dei centri liguri.

E' da specificare, comunque, in merito alla serie storica di eventuali episodi "corruttivi" verificatisi nel territorio comunale, che dalle sintetiche informazioni fornite preliminarmente dai Responsabili di Aree, si può evincere che negli ultimi 5 anni, il Comune non è stato interessato da particolari o ripetute criticità in materia.

Sono da rilevare, a questo punto, delle difficoltà nell'attuazione di tutte le misure previste nel piano di prevenzione a causa della presenza saltuaria dei Segretari Comunali che ope legis hanno rivestito tale ruolo, (incarichi a cedenza mensile di reggenza a scavalco).

Si auspica quindi che, stante tale situazione di saltuarietà nella presenza del Responsabile anticorruzione, l'Amministrazione Comunale e le Posizioni Organizzative, prestino particolare attenzione sui contenuti del presente Piano affinché ne sia garantita l'attuazione in maniera precisa e puntuale, con una maggiore responsabilizzazione e un differente approccio all'intera attività amministrativa.

Per quanto concerne gli organi di indirizzo politico, essi, trattandosi di un soggetto comunale, sono costituiti dal Consiglio comunale e dalla Giunta comunale.

Il rinnovo della costituzione degli stessi è avvenuto a seguito delle elezioni amministrative del 26 maggio 2019. Il Sindaco eletto è il Sig. Massimo Tappa.

La Giunta ha n. 2 componenti, oltre al Sindaco, nominati con Decreto Sindacale n. 5/2019 del 03/06/2019.

Il Comune di PIANA CRIXIA è organizzato secondo quanto disposto dallo Statuto Comunale adottato con Deliberazione di Consiglio Comunale n. 43 del 28/11/2009.

La struttura organizzativa del Comune si articola in Aree e al loro interno, in Servizi, ed è disciplinata dal vigente Regolamento sull'Ordinamento degli Uffici e dei Servizi.

Le aree in cui si articola la struttura organizzativa sono:

- Area Demografica-Tributi
- Area Finanziaria
- Area Tecnica

Al 31/12/2022, il personale complessivo in servizio a tempo indeterminato è pari a 5 unità, così suddiviso:

- N. 1 Istruttore direttivo Amministrativo - Responsabile area Demografica - Tributi dal 1°/02/2021
- N. 1 Istruttore Direttivo Amministrativo - Area Finanziaria - Responsabile del Servizio Finanziario/Affari Generali dal 1°/02/2021
- N. 1 Collaboratore Amministrativo
- N. 1 Istruttore Amministrativo Tecnico
- N. 1 Operaio specializzato
- Le funzioni di Responsabile dell'Area Tecnica, sono stati attribuiti ad organo politico, come previsto dall'art. 9, comma 6 del vigente Regolamento degli Uffici e dei Servizi. Attualmente la gestione dell'Area Tecnica è affiancata una figura professionale di Istruttore Tecnico,

*dipendente di altro Comune e incaricato ai sensi dell'art. 1, comma 557 della L. n. 311/2004, nominato quale Responsabile di Procedimento.*

## **2.5 - Valutazione sulla "gestione del rischio" di corruzione**

*In questo contesto al paragrafo 6 del PNA 2016 (pagina 23), l'ANAC scrive che "partendo dalla considerazione che gli strumenti previsti dalla normativa anticorruzione richiedono un impegno costante anche in termini di comprensione effettiva della loro portata da parte delle amministrazioni per produrre gli effetti sperati, l'Autorità in questa fase ha deciso di confermare le indicazioni già date con il PNA 2013, con l'Aggiornamento 2015 al PNA e con il PNA 2019 per quel che concerne la metodologia di analisi e valutazione dei rischi".*

*Riguardo alla "gestione del rischio" di corruzione l'Autorità ha approfondito e si conferma anche nel prossimo triennio che la gestione del rischio si sviluppa nelle fasi seguenti:*

- A. identificazione del rischio: consiste nel ricercare, individuare e descrivere i "rischi di corruzione" e richiede che per ciascuna attività, processo o fase, siano evidenziati i possibili rischi;*
- B. analisi del rischio: in questa fase sono stimate le probabilità che il rischio si concretizzi (probabilità) e sono pesate le conseguenze che ciò produrrebbe (impatto);*
- C. ponderazione del rischio: dopo aver determinato il livello di rischio di ciascun processo o attività si procede alla "ponderazione" che consiste nella formulazione di una sorta di graduatoria dei rischi sulla base del parametro numerico "livello di rischio" (valore della probabilità per valore dell'impatto);*
- D. trattamento: il processo di "gestione del rischio" si conclude con il "trattamento", che consiste nell'individuare delle misure per neutralizzare, o almeno ridurre, il rischio di corruzione.*

## **2.6 - La mappatura dei processi**

*L'aspetto più importante dell'analisi del contesto interno, oltre alla rilevazione dei dati generali relativi alla struttura e alla dimensione organizzativa, è la mappatura dei processi, consistente nella individuazione e nell'analisi dei processi organizzativi.*

*L'obiettivo è che l'intera attività svolta dall'amministrazione venga gradualmente esaminata al fine di identificare aree che, in ragione della natura e delle peculiarità dell'attività stessa, risultino potenzialmente esposte a rischi corruttivi.*

*Per la mappatura dei processi si sono utilizzate le seguenti fasi: identificazione, descrizione, rappresentazione.*

*L'identificazione dei processi consiste nello stabilire l'unità di analisi (il processo) e nell'identificazione dell'elenco completo dei processi svolti dall'organizzazione che, nelle fasi successive, dovranno essere accuratamente esaminati e descritti.*

*I processi identificati sono poi aggregati nelle cosiddette "aree di rischio", intese come raggruppamenti omogenei di processi.*

*Le aree di rischio possono essere distinte in generali e specifiche.*

*Quelle generali sono comuni a tutte le amministrazioni (es. contratti pubblici, acquisizione e gestione del personale), mentre quelle specifiche riguardano la singola amministrazione e dipendono dalle caratteristiche peculiari delle attività da essa svolte.*

*Il PNA 2019, Allegato n. 1, ha individuato le seguenti "Aree di rischio" per gli enti locali:*

- 1. acquisizione e gestione del personale;*
- 2. affari legali e contenzioso;*
- 3. contratti pubblici;*
- 4. controlli, verifiche, ispezioni e sanzioni;*
- 5. gestione dei rifiuti;*
- 6. gestione delle entrate, delle spese e del patrimonio;*
- 7. governo del territorio;*
- 8. incarichi e nomine;*

9. pianificazione urbanistica;
10. provvedimenti ampliativi della sfera giuridica dei destinatari con effetto economico diretto e immediato;
11. provvedimenti ampliativi della sfera giuridica dei destinatari privi di effetto economico diretto e immediato.

Oltre alle undici "Aree di rischio" proposte dal PNA, il presente piano prevede un'ulteriore area definita "Altri servizi". In tale sottoinsieme sono ordinati processi tipici degli enti territoriali, in genere privi di rilevanza economica e difficilmente riconducibili ad una delle aree proposte dal PNA.

Si è quindi proceduto alla mappatura dei processi elencati nelle schede allegate, denominate "Mappatura dei processi e catalogo dei rischi" (**Allegato A**).

Tali processi, poi, sono stati brevemente descritti (mediante l'indicazione dell'input, delle attività costitutive il processo, e dell'output) e, infine, è stata registrata l'unità organizzativa responsabile del processo stesso.

### **2.7 - Valutazione e trattamento del rischio**

Una volta effettuata la mappatura dei processi, si è proceduto all'identificazione del rischio, analizzato e confrontato con gli altri rischi al fine di individuare le priorità di intervento e le possibili misure correttive e preventive (trattamento del rischio)", gli stessi sono stati formalizzati e documentati nel PTPCT.

La formalizzazione è avvenuta tramite un "registro o catalogo dei rischi" dove, per ogni oggetto di analisi, processo o attività che sia, è riportata la descrizione di "tutti gli eventi rischiosi che possono manifestarsi".

Per ciascun processo deve essere individuato almeno un evento rischioso.

Si è quindi stilato un catalogo dei rischi principali, riportato nelle schede allegate, denominate "Mappatura dei processi e catalogo dei rischi" (**Allegato A**). Il catalogo è riportato nella **colonna G**.

Per ciascun processo è indicato il rischio più grave.

### **2.8 - Analisi del rischio**

L'analisi del rischio è stata eseguita attraverso l'esame dei cosiddetti "fattori abilitanti" della corruzione.

Per stimare il livello di esposizione al rischio dei processi e delle attività, che possono essere molteplici e combinarsi tra loro, l'Autorità propone i seguenti esempi:

- assenza di misure di trattamento del rischio (controlli): si deve verificare se siano già stati predisposti, e con quale efficacia, strumenti di controllo degli eventi rischiosi;
- mancanza di trasparenza;
- eccessiva regolamentazione, complessità e scarsa chiarezza della normativa di riferimento;
- esercizio prolungato ed esclusivo della responsabilità di un processo da parte di pochi o di un unico soggetto;
- scarsa responsabilizzazione interna;
- inadeguatezza o assenza di competenze del personale addetto ai processi;
- inadeguata diffusione della cultura della legalità;
- mancata attuazione del principio di distinzione tra politica e gestione.

### Stima del livello di rischio

Per stimare l'esposizione ai rischi, l'approccio utilizzato è stato quello di tipo quantitativo, utilizzando analisi statistiche o matematiche per quantificare il rischio in termini numerici, così come suggerito nel PNA nazionale.

### Criteria di valutazione

I criteri per la valutazione dell'esposizione al rischio di eventi corruttivi sono stati tradotti operativamente in indicatori di rischio, e cioè:

1. livello di interesse "esterno": la presenza di interessi rilevanti, economici o meno, e di benefici per i destinatari determina un incremento del rischio;
2. grado di discrezionalità del decisore interno: un processo decisionale altamente discrezionale si caratterizza per un livello di rischio maggiore rispetto ad un processo decisionale altamente vincolato;
3. manifestazione di eventi corruttivi in passato: se l'attività è stata già oggetto di eventi corruttivi nell'amministrazione o in altre realtà simili, il rischio aumenta poiché quella attività ha caratteristiche che rendono praticabile il malaffare;
4. trasparenza/opacità del processo decisionale: l'adozione di strumenti di trasparenza sostanziale, e non solo formale, abbassa il rischio;
5. livello di collaborazione del responsabile del processo nell'elaborazione, aggiornamento e monitoraggio del piano: la scarsa collaborazione può segnalare un deficit di attenzione al tema della corruzione o, comunque, determinare una certa opacità sul reale livello di rischio;
6. grado di attuazione delle misure di trattamento: l'attuazione di misure di trattamento si associa ad una minore probabilità di fatti corruttivi.

I risultati dell'analisi sono stati riportati nelle schede allegare, denominate "Analisi dei rischi" (**Allegato B**).

Tutte le "valutazioni" espresse sono supportate da una chiara e sintetica motivazione esposta nell'ultima colonna a destra ("**Motivazione**") nelle suddette schede (**Allegato B**).

Le valutazioni, per quanto possibile, sono sostenute dai "dati oggettivi" in possesso dell'Ente (PNA, Allegato n. 1, Par. 4.2, pag. 29).

### Misurazione del rischio

Pertanto, come da PNA, l'analisi del presente PTPCT è stata svolta con metodologia di tipo qualitativo ed è stata applicata una scala ordinale persino di maggior dettaglio rispetto a quella suggerita dal PNA (basso, medio, alto):

<b>Livello di rischio</b>	<b>Sigla corrispondente</b>
Rischio quasi nullo	N
Rischio molto basso	B-
Rischio basso	B
Rischio moderato	M
Rischio alto	A
Rischio molto alto	A+
Rischio altissimo	A++

I risultati della misurazione sono riportati nelle schede allegare, denominate "Analisi dei rischi" (**Allegato B**).

Nella colonna denominata "**Valutazione complessiva**" è indicata la misurazione di sintesi di ciascun oggetto di analisi.

Tutte le valutazioni sono supportate da una chiara e sintetica motivazione esposta nell'ultima colonna a destra ("**Motivazione**") nelle suddette schede (**Allegato B**).

### **2.9 - La ponderazione**

Ai fini della ponderazione dei rischi sono state definite le azioni da intraprendere per ridurre il grado di rischio; le priorità di trattamento, considerando gli obiettivi dell'organizzazione e il contesto in cui la stessa opera, attraverso il confronto dei medesimi, procedendo ad:

1. assegnare la massima priorità agli oggetti di analisi che hanno ottenuto una valutazione complessiva di rischio **A++** ("rischio altissimo") procedendo, poi, in ordine decrescente di valutazione secondo la scala ordinale;
2. prevedere "misure specifiche" per gli oggetti di analisi con valutazione **A++**, **A+**, **A**.

## **2.10 - Trattamento del rischio**

*Il trattamento del rischio è la fase finalizzata ad individuare i correttivi e le modalità più idonee a prevenire i rischi, sulla base delle priorità emerse in sede di valutazione degli eventi rischiosi.*

*Le misure possono essere "generali" o "specifiche".*

*Le misure generali intervengono in maniera trasversale sull'intera amministrazione e si caratterizzano per la loro incidenza sul sistema complessivo della prevenzione della corruzione.*

*Le misure specifiche agiscono in maniera puntuale su alcuni specifici rischi individuati in fase di valutazione del rischio e si caratterizzano dunque per l'incidenza su problemi specifici.*

*L'individuazione e la conseguente programmazione di misure per la prevenzione della corruzione rappresentano il "cuore" del PTPCT.*

## **2.11 - Individuazione delle misure**

*Il PNA suggerisce le misure seguenti, che possono essere applicate sia come "generali" che come "specifiche":*

- controllo;
- trasparenza;
- definizione e promozione dell'etica e di standard di comportamento;
- regolamentazione;
- semplificazione;
- formazione;
- sensibilizzazione e partecipazione;
- rotazione;
- segnalazione e protezione;
- disciplina del conflitto di interessi;
- regolazione dei rapporti con i "rappresentanti di interessi particolari" (lobbies).

*A titolo esemplificativo, una misura di trasparenza può essere programmata come misura "generale" o come misura "specifica".*

*Essa è generale quando insiste trasversalmente sull'organizzazione, al fine di migliorare complessivamente la trasparenza dell'azione amministrativa (es. la corretta e puntuale applicazione del D.Lgs. n. 33/2013);*

*E', invece, di tipo specifico, se in risposta a specifici problemi di scarsa trasparenza rilevati tramite l'analisi del rischio, si trovano modalità per rendere più trasparenti particolari processi prima "opachi".*

*Ciascuna misura dovrebbe disporre dei requisiti seguenti:*

1. presenza ed adeguatezza di misure o di controlli specifici pre-esistenti sul rischio individuato e sul quale si intende adottare misure di prevenzione della corruzione: al fine di evitare la stratificazione di misure che possono rimanere inapplicate, prima dell'identificazione di nuove misure, è necessaria un'analisi delle eventuali misure previste nei Piani precedenti e dei controlli già esistenti per valutarne il livello di attuazione e l'adeguatezza rispetto al rischio e ai suoi fattori abilitanti; solo in caso contrario occorre identificare nuove misure; in caso di misure già esistenti e non attuate, la priorità è l'attuazione delle medesime, mentre in caso di inefficacia occorre identificarne le motivazioni;
2. capacità di neutralizzazione dei fattori abilitanti il rischio: l'identificazione della misura deve essere la conseguenza logica dell'adeguata comprensione dei fattori abilitanti l'evento rischioso; se l'analisi del rischio ha evidenziato che il fattore abilitante in un dato processo è connesso alla carenza dei controlli, la misura di prevenzione dovrà incidere su tale aspetto e potrà essere, ad esempio, l'attivazione di una nuova procedura di controllo o il rafforzamento di quelle già presenti. In questo stesso esempio, avrà poco senso applicare per questo evento rischioso la rotazione del personale dirigenziale perché, anche ammesso che la rotazione

fosse attuata, ove possibile, non sarebbe in grado di incidere sul fattore abilitante l'evento rischioso (che è appunto l'assenza di strumenti di controllo);

3. sostenibilità economica e organizzativa delle misure: l'identificazione delle misure di prevenzione è strettamente correlata alla capacità di attuazione da parte delle amministrazioni; se fosse ignorato quest'aspetto, il PTPCT finirebbe per essere poco realistico; pertanto, è necessario rispettare due condizioni:
  - a) per ogni evento rischioso rilevante, e per ogni processo organizzativo significativamente esposto al rischio, deve essere prevista almeno una misura di prevenzione potenzialmente efficace;
  - b) deve essere data preferenza alla misura con il miglior rapporto costo/efficacia;
4. adattamento alle caratteristiche specifiche dell'organizzazione: l'identificazione delle misure di prevenzione non può essere un elemento indipendente dalle caratteristiche organizzative; per questa ragione, il PTPCT dovrebbe contenere un numero significativo di misure, in maniera tale da consentire la personalizzazione della strategia di prevenzione della corruzione sulla base delle esigenze peculiari di ogni singola amministrazione.

Come nelle fasi precedenti, anche l'individuazione delle misure deve avvenire con il coinvolgimento della struttura organizzativa, recependo le indicazioni dei soggetti interni interessati (responsabili e addetti ai processi).

Sono stati individuate misure generali e misure specifiche, in particolare per i processi che hanno ottenuto una valutazione del livello di rischio **A++**.

Le misure sono state puntualmente indicate e descritte nelle schede allegate denominate "Individuazione e programmazione delle misure" (**Allegato C**), puntualmente individuate nella **colonna E** delle suddette schede.

Per ciascun oggetto di analisi è stata individuata e programmata almeno una misura di contrasto o prevenzione, secondo il criterio suggerito dal PNA del "miglior rapporto costo/efficacia".

Dopo aver individuato le misure generali e misure specifiche (elencate e descritte nelle schede allegate denominate "Individuazione e programmazione delle misure" - **Allegato C**), si è provveduto alla programmazione temporale delle medesime, fissando le modalità di attuazione. Il tutto è descritto per ciascun oggetto di analisi nella **colonna F** ("Programmazione delle misure") delle suddette schede alle quali si rinvia.

## **2.12 - Adempimenti di Trasparenza (D.Lgs. n. 33/2013)**

La "trasparenza amministrativa" disciplinata, in particolare, dal D.Lgs. n. 33/2013 e successive modifiche apportate dal D.Lgs. n. 97/2016, rappresenta uno strumento fondamentale per la prevenzione della corruzione e per l'efficienza e l'efficacia dell'azione amministrativa.

Sotto tale profilo, infatti, essa consente:

1. la conoscenza dall'esterno del responsabile di ciascun procedimento amministrativo e, più in generale, di ciascun settore di attività dell'amministrazione e quindi, conseguentemente, la responsabilizzazione dei funzionari interessati;
2. la conoscenza dei presupposti per l'avvio e lo svolgimento del procedimento e quindi la possibilità di verificare se ci sono "blocchi" anomali del procedimento stesso;
3. la conoscenza del modo in cui le risorse pubbliche sono impiegate e di conseguenza se l'utilizzo di risorse pubbliche è deviato verso finalità improprie.

La misura in oggetto si sostanzia, in particolare, nella pubblicazione di una pluralità di dati e di informazioni (di cui al D.Lgs n. 33/2013) relativi all'attività posta in essere da questo Comune.

Considerata la ratio della misura, ossia quella di garantire l'accesso alle informazioni dell'amministrazione finalizzata all'esercizio di un controllo sociale da parte della comunità di riferimento, essa può ritenersi trasversale a tutta l'organizzazione ed è ritenuta adottabile nella quasi totalità dei processi mappati.



*Ne consegue, pertanto, che la misura, pur nell'uguale definizione delle fasi per la sua attuazione, si declina in maniera differente a seconda del processo considerato, in termini di dati oggetto di pubblicazione e di aggiornamento, per i cui dettagli si rinvia alla parte seconda del presente Piano.*

### **2.13 - Coordinamento con il ciclo delle performance e con il programma triennale per la trasparenza**

*Il Piano stesso deve necessariamente raccordarsi alle misure inferibili dal Programma triennale per la trasparenza e l'integrità, che indica, giusta il disposto dell'art. 10, comma 1 del D.Lgs. n. 33/2013, "le iniziative previste per garantire: un adeguato livello di trasparenza ... la legalità e lo sviluppo della cultura dell'integrità".*

*La legge precisa, proprio nell'intento di tale collegamento funzionale tra il Piano Anticorruzione ed il Programma per la trasparenza, un preciso collegamento strutturale: "A tal fine il Programma costituisce di norma una sezione del Piano di prevenzione della corruzione" (art. 10 ult. cit., comma 2).*

*Sempre nella suddetta ottica di collegamento funzionale tra i Piani deve leggersi il comma 3 dell'art. 10 cit.: "Gli obiettivi indicati nel Programma triennale sono formulati in collegamento con la programmazione strategica ed operativa dell'amministrazione, definita in generale dal Piano della performance e negli analoghi strumenti di programmazione previsti negli enti locali. La definizione di maggiori livelli di trasparenza costituisce un'area strategica di ogni amministrazione, che deve tradursi nella definizione di obiettivi organizzativi ed individuali".*

*Tutto ciò premesso, fermo restando quanto si dirà sul Programma triennale per la trasparenza nella apposita sezione, ci si soffermerà ora sul collegamento tra il presente Piano e quello sulla performance, tenendo conto della necessità che detto collegamento sia reale e non meramente astratto, così come adeguatamente evidenziato nell'All. 1 al P.N.A. 2013, al punto B.1.1.4.*

*Al fine realizzare un collegamento funzionale tra Piano della performance e Piano anticorruzione ancor più puntuale è necessario che nel Piano della Performance si tenga conto delle misure di prevenzione e contrasto della corruzione indicate nel presente Piano sia sotto il profilo della performance organizzativa che di quella individuale, ad esempio mediante la indicazione di precisi obiettivi idonei a soddisfare, sul piano della trasparenza, dell'informatizzazione dei procedimenti e degli atti amministrativi, le esigenze del Piano anticorruzione.*

*Per quanto concerne il collegamento funzionale tra la trasparenza e la prevenzione della corruzione, bisogna considerare i seguenti elementi:*

- 1. a trasparenza, assume veste di misura obbligatoria nella prevenzione della corruzione e, per la sua incidenza sull'attività amministrativa, di misura generale;*
- 2. la trasparenza, laddove ad esempio si proceda all'integrazione ed al rafforzamento dei meccanismi di pubblicità previsti dal D.Lgs. n. 33/2013, potrà essere assunta anche come misura specifica volta ad incidere su aspetti problematici emersi in sede di gestione del rischio di singoli processi o loro fasi.*

## **PARTE TERZA TRASPARENZA E INTEGRITÀ**

### **3.1 - Principio generale della trasparenza**

*La trasparenza rappresenta uno strumento fondamentale per la prevenzione della corruzione e per l'efficienza e efficacia dell'azione amministrativa.*

*In applicazione dell'articolo 10 del D.Lgs. n. 33/2013, che prevede la soppressione del Programma Triennale per la trasparenza e l'integrità, l'individuazione delle modalità di attuazione della trasparenza costituiscono parte integrante e sostanziale del Piano triennale di prevenzione della corruzione e della trasparenza, approvato dalla Giunta Comunale con durata triennale e aggiornamento annuale.*

### **3.2 - Formazione interna e comunicazione esterna**

*Al fine di sviluppare nell'ambito del Comune la cultura della trasparenza e della legalità, nello spirito della più recente legislazione in materia, il Responsabile della prevenzione della corruzione e della trasparenza predispone adeguati percorsi formativi per tutti i dipendenti.*

*La formazione sulla trasparenza potrà essere effettuata unitamente ai percorsi formativi previsti in materia di prevenzione della corruzione.*

### **3.3 - L'Accesso Civico**

*L'art. 5 del D.Lgs. n. 33/2013, come modificato dal D.Lgs. n. 97/2016, ha introdotto nel nostro ordinamento una nuova forma di accesso civico cd. generalizzato o universale, che è stato mutuato dal Freedom of Information Act (F.O.I.A.) di stampo anglosassone. Il nuovo accesso civico cd. generalizzato o universale, ancor più della precedente forma di accesso civico, si propone il riavvicinamento dei cittadini alle istituzioni mediante la possibilità concreta di conoscere la modalità di gestione delle risorse pubbliche, per capire, giudicare e partecipare alla vita pubblica.*

*L'accesso civico generalizzato prevede un cambiamento sostanziale della legittimazione soggettiva:*

- *l'accesso non è più subordinato al possesso di un interesse diretto, concreto e attuale, corrispondente ad una situazione giuridicamente tutelata e collegata al dato o al documento per il quale è chiesto, ma viene consentito a chiunque, nel rispetto dei limiti relativi alla tutela di interessi pubblici e privati giuridicamente rilevanti, indipendentemente dall'obbligo di pubblicazione dei dati o dei documenti stessi sul sito istituzionale.*
- *ai sensi dell'art. 5 del D.Lgs. n. 33/2013, l'istanza, che non richiede motivazione e sulla quale l'amministrazione deve provvedere entro trenta giorni, può essere trasmessa all'ufficio che detiene i dati, le informazioni o i documenti ovvero all'Ufficio Relazioni con il Pubblico o ad altro ufficio indicato dall'Amministrazione nella sezione "Amministrazione trasparente" del sito istituzionale. Ove l'istanza abbia ad oggetto dati, informazioni o documenti oggetto di pubblicazione obbligatoria, essa può essere presentata al Responsabile della prevenzione della corruzione e della trasparenza. L'istanza può essere trasmessa per via telematica, secondo le modalità previste dal D.Lgs. n. 82/2005 e successive modificazioni. Il cittadino richiedente non ha l'obbligo di identificare con precisione assoluta i dati o i documenti richiesti, fermo restando l'onere a suo carico di fornire tutti gli elementi identificativi in suo possesso o ordinariamente acquisibili. Il comma 4 del sopra citato articolo 5 precisa che il rilascio di dati o documenti in formato elettronico o cartaceo è gratuito, salvo il rimborso del costo effettivamente sostenuto e documentato dall'Amministrazione per la riproduzione su supporti materiali.*

*Circa i profili organizzativi necessari per dare attuazione al nuovo accesso civico, la Relazione Illustrativa del D.Lgs n. 97/2016 precisa quanto segue: "al fine di assicurare l'ampia operatività e l'efficacia dell'istituto del nuovo accesso civico mutuato dal Freedom of Information Act è stata approvata apposita norma regolamentare pubblicata nell'apposita sottosezione "Accesso civico" della Sezione "Amministrazione Trasparente".*

### **3.4 - Trasparenza e privacy**

*Dal 25/05/2018 è in vigore il Regolamento (UE) 2016/679 del Parlamento Europeo e del Consiglio del 27 aprile 2016 "relativo alla protezione delle persone fisiche con riguardo al trattamento dei dati personali, nonché alla libera circolazione di tali dati e che abroga la direttiva 95/46/CE (Regolamento generale sulla protezione dei dati)", (di seguito RGPD).*

*Inoltre, dal 19/09/2018, è vigente il D.Lgs. n. 101/2018 che ha adeguato il Codice in materia di protezione dei dati personali (il D.Lgs. n. 196/2003) alle disposizioni del suddetto Regolamento (UE) 2016/679.*

*L'art. 2-ter del D.Lgs. n. 196/2003, introdotto dal D.Lgs. n. 101/2018 (in continuità con il previgente art. 19 del Codice) dispone che la base giuridica per il trattamento di dati personali, effettuato per l'esecuzione di un compito di interesse pubblico o connesso all'esercizio di pubblici poteri, "è costituita esclusivamente da una norma di legge o, nei casi previsti dalla legge, di regolamento".*

*Il comma 3 del medesimo art. 2-ter stabilisce che "la diffusione e la comunicazione di dati personali, trattati per l'esecuzione di un compito di interesse pubblico o connesso all'esercizio di pubblici poteri, a soggetti che intendono trattarli per altre finalità sono ammesse unicamente se previste ai sensi del comma 1".*

*Il regime normativo per il trattamento di dati personali da parte dei soggetti pubblici è, quindi, rimasto sostanzialmente inalterato restando fermo il principio che esso è consentito unicamente se ammesso da una norma di legge o di regolamento.*

*Pertanto, occorre che le pubbliche amministrazioni, prima di mettere a disposizione sui propri siti web istituzionali dati e documenti (in forma integrale o per estratto, ivi compresi gli allegati) contenenti dati personali, verifichino che la disciplina in materia di trasparenza contenuta nel D.Lgs. n. 33/2013 o in altre normative, anche di settore, preveda l'obbligo di pubblicazione.*

*L'attività di pubblicazione dei dati sui siti web per finalità di trasparenza, anche se effettuata in presenza di idoneo presupposto normativo, deve avvenire nel rispetto di tutti i principi applicabili al trattamento dei dati personali contenuti all'art. 5 del Regolamento (UE) 2016/679.*

*Assumono rilievo i principi di adeguatezza, pertinenza e limitazione a quanto necessario rispetto alle finalità per le quali i dati personali sono trattati («minimizzazione dei dati») (par. 1, lett. c) e quelli di esattezza e aggiornamento dei dati, con il conseguente dovere di adottare tutte le misure ragionevoli per cancellare o rettificare tempestivamente i dati inesatti rispetto alle finalità per le quali sono trattati (par. 1, lett. d).*

*Il medesimo D.Lgs. n. 33/2013 all'art. 7 bis, comma 4, dispone inoltre che "nei casi in cui norme di legge o di regolamento prevedano la pubblicazione di atti o documenti, le pubbliche amministrazioni provvedono a rendere non intelligibili i dati personali non pertinenti o, se sensibili o giudiziari, non indispensabili rispetto alle specifiche finalità di trasparenza della pubblicazione".*

*Si richiama anche quanto previsto all'art. 6 del D.Lgs. n. 33/2013 rubricato "Qualità delle informazioni" che risponde alla esigenza di assicurare esattezza, completezza, aggiornamento e adeguatezza dei dati pubblicati.*

*Ai sensi della normativa europea, il Responsabile della Protezione dei Dati (RPD) svolge specifici compiti, anche di supporto, per tutta l'amministrazione essendo chiamato a informare, fornire consulenza e sorvegliare in relazione al rispetto degli obblighi derivanti della normativa in materia di protezione dei dati personali (art. 39 del RGPD).*

### **3.5 - Comunicazione per assicurare che la trasparenza sia sostanziale ed effettiva**

*Non è sufficiente provvedere alla pubblicazione di tutti gli atti ed i provvedimenti previsti dalla normativa, ma occorre semplificarne il linguaggio, rimodulandolo in funzione della trasparenza e della piena comprensibilità del contenuto dei documenti da parte di chiunque e non solo degli addetti ai lavori.*

*E' necessario utilizzare un linguaggio semplice, elementare, evitando per quanto possibile espressioni burocratiche, abbreviazioni e tecnicismi dando applicazione alle direttive emanate dal Dipartimento della Funzione Pubblica negli anni 2002 e 2005 in tema di semplificazione del linguaggio delle pubbliche amministrazioni.*

*Il sito web dell'ente è il mezzo primario di comunicazione, il più accessibile ed il meno oneroso, attraverso il quale l'amministrazione garantisce un'informazione trasparente ed esauriente circa il*

suo operato, promuove nuove relazioni con i cittadini, le imprese, le altre PA, pubblicizza e consente l'accesso ai propri servizi, consolida la propria immagine istituzionale.

Ai fini dell'applicazione dei principi di trasparenza e integrità, l'Ente ha da tempo realizzato un sito internet istituzionale costantemente aggiornato.

La L. n. 69/2009 riconosce l'effetto di "pubblicità legale" soltanto alle pubblicazioni effettuate sui siti informatici delle PA.

L'art. 32 della suddetta Legge dispone che "a far data dal 1° gennaio 2010, gli obblighi di pubblicazione di atti e provvedimenti amministrativi aventi effetto di pubblicità legale si intendono assolti con la pubblicazione nei propri siti informatici da parte delle amministrazioni e degli enti pubblici obbligati".

L'amministrazione ha adempiuto al dettato normativo sin dal 1° gennaio 2011: l'albo pretorio è esclusivamente informatico.

Il relativo link è ben indicato nella home page del sito istituzionale.

L'Ente è munito di posta elettronica ordinaria e certificata.

Sul sito web, nella home page, è riportato sia l'indirizzo di posta elettronica ordinaria, che l'indirizzo PEC istituzionale.

Nelle sezioni dedicate alle ripartizioni organizzative sono indicati gli indirizzi di posta elettronica ordinaria di ciascun ufficio, nonché gli altri consueti recapiti (telefono, fax, ecc.).

### **3.6 - Modalità attuative della trasparenza**

L'Allegato n. 1 della deliberazione ANAC 28/12/2016 n. 1310, integrando i contenuti della scheda allegata al D.Lgs. n. 33/2013, ha rinnovato la disciplina della struttura delle informazioni da pubblicarsi sui siti istituzionali delle pubbliche amministrazioni adeguandola alle novità introdotte dal D.Lgs. n. 97/2016.

Come noto, il legislatore ha organizzato in sotto-sezioni di primo e di secondo livello le informazioni, i documenti ed i dati da pubblicare obbligatoriamente nella sezione «Amministrazione trasparente» del sito web.

Organizzazione: gli obiettivi di trasparenza da raggiungere nel corso del triennio 2023/2025 sono contenuti nella griglia Allegato 1 alla delibera dell'ANAC n. 1310 adottata nell'adunanza del 28 dicembre 2016, allegata al presente atto (**Allegato B**), riguardo alla quale si dispone quanto segue:

- per la sotto-sezione livello 1 "Disposizioni generali": il Responsabile della trasmissione dei dati è il Segretario Comunale, ove occorra, nella sua qualità di Responsabile della prevenzione della corruzione, e il Responsabile della pubblicazione dei dati è il Responsabile dell'Area Affari Generali;
- per la sotto-sezione livello 1 "Organizzazione": il Responsabile della pubblicazione dei dati è il Segretario Comunale e, ove occorra, il Responsabile dell'Area Affari Generali;
- per la sotto-sezione livello 1 "Consulenti e collaboratori": il Responsabile della pubblicazione dei dati è il Responsabile dell'Area Finanziaria;
- per la sotto-sezione livello 1 "Personale": il Responsabile della pubblicazione dei dati è il Responsabile dell'Area Finanziaria;
- per la sotto-sezione livello 1 "Bandi di concorso": il Responsabile della pubblicazione dei dati è il Responsabile dell'Area Finanziaria;
- per la sotto-sezione livello 1 "Performance": il Responsabile della pubblicazione dei dati è il Responsabile dell'Area Finanziaria;
- per la sotto-sezione livello 1 "Enti controllati": il Responsabile della pubblicazione dei dati è il Responsabile dell'Area Finanziaria;
- per la sotto-sezione livello 1 "Attività e procedimenti": il Responsabile è il dell'Area Affari Generali;
- per la sotto-sezione livello 1 "Provvedimenti": il Responsabile della pubblicazione dei dati è il Responsabile dell'Area Affari Generali;
- per la sotto-sezione livello 1 "Bandi di gara e contratti": il Responsabile della pubblicazione dei dati è il dell'Area competente per materia;

- per la sotto-sezione livello 1 "Sovvenzioni, contributi, sussidi, vantaggi economici": il Responsabile della pubblicazione dei dati è il Responsabile dell'Area competente per materia;
- per la sotto-sezione livello 1 "Bilanci": il Responsabile della pubblicazione dei dati è il Responsabile dell'Area Finanziaria;
- per la sotto-sezione livello 1 "Beni immobili e gestione patrimonio": il Responsabile della pubblicazione dei dati è il Responsabile dell'Area Finanziaria;
- per la sotto-sezione livello 1 "Controlli e rilievi sull'amministrazione": il Responsabile della pubblicazione dei dati è il Responsabile dell'Area Affari Generali;
- per la sotto-sezione livello 1 "Servizi erogati": il Responsabile della pubblicazione dei dati è il Responsabile dell'Area Affari Generali;
- per la sotto-sezione livello 1 "Opere pubbliche": il Responsabile della pubblicazione dei dati è il Responsabile dell'Area Tecnica;
- per la sotto-sezione livello 1 "Pianificazione e governo del territorio": il Responsabile della pubblicazione dei dati è il Responsabile dell'area Tecnica;
- per la sotto-sezione livello 1 "Informazioni ambientali": il Responsabile della pubblicazione dei dati è il Responsabile dell'Area Tecnica;
- per la sotto-sezione livello 1 "Interventi straordinari di emergenza": il Responsabile della pubblicazione dei dati il Responsabile dell'Area Tecnica;
- per la sotto-sezione livello 1 "Altri contenuti": il Responsabile della trasmissione dei dati è il Segretario, ove occorra, nella sua qualità di Responsabile della prevenzione della corruzione e, ove occorra, il Responsabile dell'Area Affari Generali.

*La pubblicazione deve avvenire in tempi tali da garantire un'utile fruizione da parte dell'utenza (es. i bandi di concorso dalla data di origine/redazione degli stessi, ecc).*

*Pubblicazione di dati ulteriori, la pubblicazione puntuale e tempestiva dei dati e delle informazioni elencati dal legislatore è più che sufficiente per assicurare la trasparenza dell'azione amministrativa di questo Ente.*

*Pertanto, non è prevista la pubblicazione di ulteriori informazioni.*

## **PARTE QUARTA**

### **ALTRE MISURE PREVISTE NEL PIANO**

#### **4.1 - Codice di comportamento (art. 54 del D.Lgs. n. 165/2001)**

*Il Codice di comportamento integrativo per i dipendenti comunali è stato adottato con deliberazione della Giunta Comunale n. 04 del 10/01/2014, è stato quindi inserito nella sezione Amministrazione trasparente.*

*Il Codice è stato portato a conoscenza di tutto il personale dipendente, che ha rilasciato, attestazione di avvenuta presa d'atto e conoscenza e di puntuale osservanza del medesimo.*

#### **4.2 - Rotazione del personale**

*La rotazione del personale è considerata quale misura organizzativa preventiva per limitare il consolidarsi di relazioni che possano alimentare dinamiche improprie, conseguenti alla permanenza nel tempo di determinati dipendenti nel medesimo ruolo. E' uno strumento ordinario di organizzazione e utilizzo delle risorse umane, da non assumere in via emergenziale o con valenza punitiva, e va sostenuta da percorsi di formazione che consentano una riqualificazione professionale. Essa deve essere impiegata in un quadro di miglioramento delle capacità professionali senza determinare inefficienze e malfunzionamenti. Ove non sia possibile utilizzare la rotazione occorre operare scelte organizzative o adottare altre misure di natura preventiva che possano avere effetti analoghi: evitare l'isolamento di certe mansioni, favorire la trasparenza "interna" delle attività o l'articolazione delle competenze, la c.d. "segregazione delle funzioni", affinché nessuno possa disporre di poteri illimitati e svincolati dalla verifica di altri soggetti. La segregazione dei poteri, infatti, consente di distribuire le facoltà e le responsabilità a seconda delle competenze di ciascun soggetto coinvolto. Inoltre, suddividendo i poteri viene anche favorita l'attività di controllo sulle fasi più sensibili di ciascun processo e quindi un maggior presidio delle misure di prevenzione e monitoraggio dei rischi. Inoltre, perlomeno nelle aree identificate come più a rischio e per le istruttorie più delicate, vengono promossi meccanismi di condivisione delle fasi procedurali, prevedendo di affiancare al funzionario istruttore un altro funzionario, in modo che, ferma restando l'unitarietà della responsabilità del procedimento a fini di interlocuzione esterna, più soggetti condividano le valutazioni degli elementi rilevanti per la decisione finale dell'istruttoria. Altro criterio che il Responsabile di Servizio dovrebbe adottare, in luogo della rotazione, è quello di attuare una corretta articolazione dei compiti e delle competenze. Infatti, la concentrazione di più mansioni e più responsabilità in capo ad un unico soggetto può esporre l'amministrazione a rischi come quello che il medesimo soggetto possa compiere errori o tenere comportamenti scorretti senza che questi vengano alla luce. Nelle aree a rischio le varie fasi procedurali sono affidate a più persone, avendo cura in particolare che la responsabilità del procedimento, laddove concretamente possibile, sia sempre assegnata ad un soggetto diverso dal responsabile del servizio, cui compete l'adozione del provvedimento finale.*

#### **4.3 - Obbligo di astensione in caso di conflitto di interesse (art. 6 bis della L. n. 241/1990 - D.P.R. n. 62/2013)**

*I dipendenti devono astenersi dal prendere decisioni o svolgere attività, anche istruttorie, con le quali si trovino nelle situazioni di conflitto di interessi descritte negli artt. 6 e 7 del Codice generale di comportamento (D.P.R. n. 62/2013) e nel Codice di comportamento integrativo del Comune.*

*La mancanza di conflitti di interessi viene attestata, da parte dei Responsabili di Servizio, al momento dell'emanazione degli atti di competenza.*

*Resta fermo, naturalmente, l'obbligo per ciascun dipendente di segnalare tempestivamente l'eventuale conflitto di interessi ed il correlato obbligo di astensione.*

#### **4.4 - Conferimento ed autorizzazione di incarichi (art. 53 del D.Lgs. n. 165/2001 - art. 1, comma 58 bis della L. n. 662/1996)**

*Tra le misure di carattere preventivo, previste dalla L. n. 190/2012 (art. 1, comma 42, lettera a), che ha introdotto il comma 3 bis dell'art. 53 del D.Lgs. 30/03/2001 n. 165), particolare attenzione è stata riservata alla materia degli incarichi vietati ai dipendenti pubblici, sul quale, peraltro, è*

*intervenuta anche l'Intesa della Conferenza Unificata Governo, Regioni ed Enti locali n. 79 del 24/07/2013.*

*Le norme sulla disciplina delle attività esterne e degli incarichi vietati ai dipendenti attuano nell'organizzazione comunale i divieti previsti in materia dalla legislazione nazionale, in particolare dal D.Lgs. 30/03/2001 n. 165 (art. 53), dalla L. 23/12/1996 n. 662 (art. 1, commi 56-65), dal D.P.R. 10/01/1957 n. 3 (artt. 60-64).*

*Il quadro normativo contiene numerose limitazioni all'esercizio delle attività libero-professionali da parte del personale, al fine di prevenire situazioni potenzialmente conflittuali con l'attività di istituto, che potrebbero costituire anche l'occasione per il verificarsi di illeciti, anche di natura corruttiva.*

*La Conferenza Unificata, nella seduta del 24/07/2013 nella quale ha sancito l'intesa ai sensi dell'art. 1, commi 60 e 61 della L. 06/11/2012 n. 190, ha demandato ad un successivo tavolo tecnico, costituito all'uopo presso il Dipartimento della funzione pubblica con i rappresentanti di regioni ed enti locali, la fissazione dei criteri che possano costituire un punto di riferimento per le regioni e gli enti locali nella materia. Il suddetto tavolo tecnico si è concluso il 24/06/2014.*

*Con delibera della Giunta Comunale n. 12 del 16/02/2017 è stato adottato formalmente il Regolamento comunale del regime di incompatibilità, della disciplina del conferimento di incarichi dei dipendenti comunali.*

#### **4.5 - Inconferibilità per incarichi dirigenziali (D.Lgs. n. 39/2013)**

*Il D.Lgs. n. 39 del 08/04/2013 ha previsto una specifica disciplina della materia.*

*In attuazione delle disposizioni in esso contenute, ogni biennio, si procede all'acquisizione delle dichiarazioni specifiche di inesistenza di cause di inconferibilità ed incompatibilità, sottoscritte dal Responsabile della Prevenzione della Corruzione e dai singoli Responsabili di Area.*

*La procedura è in linea con quanto stabilito nelle linee guida da ultimo adottate dall'ANAC con delibera n. 833/2016, le quali si concentrano in particolare sull'accertamento delle incompatibilità ed inconferibilità e, per quanto qui di interesse, sui compiti di accertamento e verifica demandati al RPCT.*

*Con particolare riferimento al profilo della verifica sulle dichiarazioni rilasciate dagli interessati, l'Autorità invita i RPCT ad eseguire gli opportuni controlli in quanto, sebbene le dichiarazioni costituiscano momento di responsabilizzazione del soggetto dal quale provengono, non è tuttavia escluso che esse possano essere mendaci.*

#### **4.6 - Incompatibilità per particolari posizioni dirigenziali (Capi V e VI del D.Lgs. n. 39/2013)**

*In materia di incompatibilità, stante le ridottissime dimensioni dell'ente, si può agevolmente sostenere che non sussistono, ad oggi, casi di incompatibilità.*

#### **4.7 - Definizione di modalità per verificare il rispetto del divieto di svolgere attività incompatibili a seguito della cessazione del rapporto (pantouflage)**

*La legge 190/2012 ha integrato l'articolo 53 del decreto legislativo 165/2001 con un nuovo comma il 16-ter per contenere il rischio di situazioni di corruzione connesse all'impiego del dipendente pubblico successivamente alla cessazione del suo rapporto di lavoro.*

*La norma vieta, ai dipendenti che negli ultimi tre anni di servizio hanno esercitato poteri autoritativi o negoziali per conto delle pubbliche amministrazioni, di svolgere, nei tre anni successivi alla cessazione del rapporto di pubblico impiego, attività lavorativa o professionale presso i soggetti privati destinatari dell'attività della pubblica amministrazione svolta attraverso i medesimi poteri.*

*Eventuali contratti conclusi e gli incarichi conferiti in violazione del divieto sono nulli.*

*E' fatto divieto ai soggetti privati che li hanno conclusi o conferiti di contrattare con le pubbliche amministrazioni per i successivi tre anni, con obbligo di restituzione dei compensi eventualmente percepiti e accertati ad essi riferiti. E' previsto per il dipendente, al momento della cessazione dal servizio o dall'incarico, l'obbligo di sottoscrivere una dichiarazione con cui si impegna al rispetto*

del divieto di pantouflage, allo scopo di evitare eventuali contestazioni in ordine alla conoscibilità della norma (**Allegato D**).

#### **4.8 - Formazione di commissioni, assegnazione agli uffici, conferimento di incarichi in caso di condanna per delitti contro la PA (art. 35 bis del D.Lgs. n. 165/2001)**

La misura di prevenzione in esame ha avuto completa attuazione in quanto il R.P.C. acquisisce annualmente, le dichiarazioni dei Responsabili di Settore sulle inconferibilità ed incompatibilità ex D.Lgs. n. 39/2013.

Si stabilisce che il Responsabile dell'Ufficio personale e ciascun Responsabile di Area, per quanto di propria competenza, acquisiscano - in relazione alla formazione delle commissioni di gara per il reclutamento di personale, l'affidamento di lavori, servizi e forniture, concessione ed erogazione di sussidi economici ed istituti ad essi assimilabili - l'autocertificazione con la quale i soggetti nominati membri o segretari delle dette commissioni dichiarano di non essere stati condannati per reati contro la P.A. e verifichino tempestivamente la veridicità delle dichiarazioni così rese dagli interessati mediante verifiche al Casellario giudiziale.

#### **4.9 - Tutela del dipendente pubblico che segnala gli illeciti (art. 54 bis del D.Lgs. n. 165/2001)**

Il nuovo articolo 54-bis del decreto legislativo 165/2001, rubricato "Tutela del dipendente pubblico che segnala illeciti" (c.d. whistleblower), introduce una misura di tutela già in uso presso altri ordinamenti, finalizzata a consentire l'emersione di fattispecie di illecito.

Secondo la disciplina del PNA sono accordate al whistleblower le seguenti misure di tutela:

- a) la tutela dell'anonimato;
- b) il divieto di discriminazione;
- c) la previsione che la denuncia sia sottratta al diritto di accesso (fatta esclusione delle ipotesi eccezionali descritte nel comma 2 del nuovo art. 54-bis).

La norma prevede che il pubblico dipendente che denunci all'autorità giudiziaria o alla Corte dei conti, o all'ANAC, ovvero riferisca al proprio superiore gerarchico condotte illecite di cui sia venuto a conoscenza in ragione del rapporto di lavoro, non possa "essere sanzionato, licenziato o sottoposto ad una misura discriminatoria, diretta o indiretta, avente effetti sulle condizioni di lavoro per motivi collegati direttamente o indirettamente alla denuncia".

Il Piano nazionale anticorruzione prevede, tra azioni e misure generali per la prevenzione della corruzione e, in particolare, fra quelle obbligatorie, che le amministrazioni pubbliche debbano tutelare il dipendente che segnala condotte illecite.

Il PNA impone alle pubbliche amministrazioni, di cui all'art. 1 co. 2 del d.lgs. 165/2001, l'assunzione dei "necessari accorgimenti tecnici per dare attuazione alla tutela del dipendente che effettua le segnalazioni".

Le misure di tutela del whistleblower devono essere implementate, "con tempestività", attraverso il Piano triennale di prevenzione della corruzione.

##### **a) Obbligo di segretezza.**

Destinatari delle segnalazioni sono tenuti al segreto e al massimo riserbo.

##### **b) Anonimato.**

La ratio della norma è quella di evitare che il dipendente ometta di effettuare segnalazioni di illecito per il timore di subire conseguenze pregiudizievoli.

La norma tutela l'anonimato facendo specifico riferimento al procedimento disciplinare. Tuttavia, l'identità del segnalante deve essere protetta in ogni contesto successivo alla segnalazione.

Per quanto riguarda lo specifico contesto del procedimento disciplinare, l'identità del segnalante può essere rivelata all'autorità disciplinare e all'incolpato nei seguenti casi:

- consenso del segnalante;
- la contestazione dell'addebito disciplinare è fondata su accertamenti distinti e ulteriori rispetto alla segnalazione: si tratta dei casi in cui la segnalazione è solo uno degli elementi che hanno fatto emergere l'illecito, ma la contestazione avviene sulla base di altri fatti da soli sufficienti a far scattare l'apertura del procedimento disciplinare;
- la contestazione è fondata, in tutto o in parte, sulla segnalazione e la conoscenza dell'identità è assolutamente indispensabile per la difesa dell'incolpato: tale circostanza può



emergere solo a seguito dell'audizione dell'incolpato ovvero dalle memorie difensive che lo stesso produce nel procedimento.

La tutela dell'anonimato prevista dalla norma non è sinonimo di accettazione di segnalazione anonima. La misura di tutela introdotta dalla disposizione si riferisce al caso della segnalazione proveniente da dipendenti individuabili e riconoscibili. Resta fermo che l'amministrazione deve prendere in considerazione anche segnalazioni anonime, ove queste si presentino adeguatamente circostanziate e rese con dovizia di particolari, tali da far emergere fatti e situazioni relazionandoli a contesti determinati (es.: indicazione di nominativi o qualifiche particolari, menzione di uffici specifici, procedimenti o eventi particolari).

Le disposizioni a tutela dell'anonimato e di esclusione dell'accesso documentale non possono comunque essere riferibili a casi in cui, in seguito a disposizioni di legge speciale, l'anonimato non può essere opposto, ad esempio indagini penali, tributarie o amministrative, ispezioni.

c) Divieto di discriminazione nei confronti del whistleblower.

Per misure discriminatorie si intende le azioni disciplinari ingiustificate, le molestie sul luogo di lavoro ed ogni altra forma di ritorsione che determini condizioni di lavoro intollerabili. La tutela prevista dalla norma è circoscritta all'ambito della pubblica amministrazione; infatti, il segnalante e il denunciato sono entrambi pubblici dipendenti. La norma riguarda le segnalazioni effettuate all'Autorità giudiziaria, alla Corte dei conti o al proprio superiore gerarchico.

Il dipendente che ritiene di aver subito una discriminazione per il fatto di aver effettuato una segnalazione di illecito deve dare notizia circostanziata della avvenuta discriminazione:

- al responsabile della prevenzione; il responsabile valuta la sussistenza degli elementi per effettuare la segnalazione di quanto accaduto al dirigente sovraordinato del dipendente che ha operato la discriminazione; il dirigente valuta tempestivamente l'opportunità/necessità di adottare atti o provvedimenti per ripristinare la situazione e/o per rimediare agli effetti negativi della discriminazione in via amministrativa e la sussistenza degli estremi per avviare il procedimento disciplinare nei confronti del dipendente che ha operato la discriminazione;
- all'Ufficio per i procedimenti disciplinari il quale valuta la sussistenza degli estremi per avviare il procedimento disciplinare nei confronti del dipendente che ha operato la discriminazione;
- può dare notizia dell'avvenuta discriminazione all'organizzazione sindacale alla quale aderisce o ad una delle organizzazioni sindacali rappresentative nel comparto presenti nell'amministrazione; l'organizzazione sindacale deve riferire della situazione di discriminazione all'Ispettorato della funzione pubblica se la segnalazione non è stata effettuata dal responsabile della prevenzione;
- può agire in giudizio nei confronti del dipendente che ha operato la discriminazione e dell'amministrazione per ottenere un provvedimento giudiziale d'urgenza finalizzato alla cessazione della misura discriminatoria e/o al ripristino immediato della situazione precedente;
- l'annullamento davanti al T.A.R. dell'eventuale provvedimento amministrativo illegittimo e/o, se del caso, la sua disapplicazione da parte del Tribunale del lavoro e la condanna nel merito per le controversie in cui è parte il personale c.d. contrattualizzato e il risarcimento del danno patrimoniale e non patrimoniale conseguente alla discriminazione.

d) Sottrazione al diritto di accesso.

Il documento non può essere oggetto di visione né di estrazione di copia da parte di richiedenti, ricadendo nell'ambito delle ipotesi di esclusione di cui all'art. 24, comma 1, lett. a), della l. n. 241 del 1990.

Nelle more dell'istituzione di un apposito canale informatico riservato, la segnalazione viene consegnata personalmente al RPC. Le segnalazioni vengono raccolte cronologicamente in apposito registro riservato e custodite con modalità che ne garantiscano l'integrità e l'anonimato. La segnalazione non può essere oggetto di accesso né di estrazione di copie da parte dei richiedenti, rientrando nei casi di esclusione di cui all'art. 241 lett. a) L. 241/90 salvo i casi di tutela del diritto alla difesa e quanto previsto dall'art. 8 comma 6 del Codice speciale di comportamento. Nel caso il segnalante intenda procedere verbalmente deve rivolgersi all'autorità inquirente giudiziaria o contabile.

Il Comune di Piana Crixia mette a disposizione sul proprio sito in Amministrazione Trasparente apposito modulo per la segnalazione da far pervenire direttamente al Responsabile della Prevenzione della corruzione, tramite posta, nelle mani del RPC (**Allegato E**).

#### **4.10 - Controlli interni**

A supporto del perseguimento degli obiettivi del presente piano, è da considerare il sistema dei controlli interni che l'ente ha dovuto approntare in attuazione del D.L. 10/10/2012 n. 174 "Disposizioni urgenti in materia di finanza e funzionamento degli enti territoriali, nonché ulteriori disposizioni in favore delle zone terremotate nel maggio 2012", poi convertito in L. n. 213 del 07/12/2012.

La norma ha stabilito che i controlli interni debbano essere organizzati, da ciascun Ente, in osservanza al principio di separazione tra funzione di indirizzo e compiti di gestione.

Per dare attuazione a tale disposizione, è stato approvato il Regolamento Comunale sui Controlli, approvato con deliberazione del Consiglio Comunale n. 02 in data 03/02/2013 e successive modificazioni.

In particolare, rilevante ai fini dell'analisi delle dinamiche e prassi amministrative in atto nell'ente, è il controllo successivo sugli atti che si colloca a pieno titolo fra gli strumenti di supporto per l'individuazione di ipotesi di malfunzionamento, sviamento di potere o abusi, rilevanti per le finalità del presente piano.

#### **4.11 - Formazione del personale (art. 1, commi 5, 8, 10, 11 della L. n. 190/2012; art. 7 bis del D.Lgs. n. 165/2001; D.P.R. n. 70/2013)**

La L. n. 190/2012 prevede che il responsabile della prevenzione della corruzione, entro il 31 gennaio di ogni anno, definisca procedure appropriate per selezionare e formare i dipendenti destinati ad operare in settori particolarmente esposti alla corruzione e che lo stesso responsabile provveda anche ad individuare il personale da inserire nei programmi di formazione.

La formazione, alla luce di quanto indicato nel PNA 2013, par. 1.1.12, si articolerà su un duplice livello: livello generale, rivolto a tutti i dipendenti e riguardante l'aggiornamento delle competenze (approccio contenutistico) e le tematiche dell'etica e della legalità (approccio valoriale); livello specifico, rivolto al RPCT, ai Responsabili di Area e al personale che opera nelle aree individuate a maggior rischio di corruzione del presente Piano, riguardante le politiche, i programmi ed i vari strumenti utilizzati per la prevenzione del rischio corruzione e tematiche settoriali, in relazione al ruolo svolto da ciascun soggetto nell'amministrazione.

Le modalità di determinazione del programma di formazione implicano, anche in questo caso, un'azione congiunta del RPCT e dei singoli Responsabili di Servizio, come ben evidenziato nel PNA, par. citato. La programmazione de qua è da inserire nell'alveo della più ampia programmazione della formazione del personale di cui all'art. 7 bis del D.Lgs. n. 167/2001.

L'attività formativa negli anni passati, è stata assicurata tramite la partecipazione a corsi formativi organizzati da Società private.

I temi toccati sono stati diversi, tra questi, i principi generali in materia di anticorruzione, la L. n. 190/2012, i principi in materia di trasparenza dell'azione amministrativa, gli affidamenti nei settori a rischio.

In questo triennio si prevede di attivare nuovi corsi principalmente on line in ragione della maggiore facilità di fruizione da parte dei dipendenti e della maggior scelta presente.

I corsi riguarderanno sia tematiche di carattere generale relative alla prevenzione della corruzione in settori delicati (affidamenti, erogazioni di contributi, sovvenzioni ...) sia la formazione specialistica su singole materie (ad esempio, appalti pubblici) per accrescere la professionalità e l'eventuale interscambiabilità delle figure presenti presso l'Ente.

#### **4.12 - Patti di integrità (art. 1, comma 17 della L. n. 190/2012)**

L'art. 1, comma 17 della L. n. 190/2012 recita: "Le stazioni appaltanti possono prevedere negli avvisi, bandi di gara o lettere di invito che il mancato rispetto delle clausole contenute nei protocolli di legalità o nei patti di integrità costituisce causa di esclusione dalla gara".

Il Comune di Piana Crixia nel corso dell'anno 2017 si è dotato di un patto di integrità da applicare a tutte le procedure di affidamento di lavori, servizi e forniture di importi superiori a 5.000 euro.

*Verranno effettuati periodici monitoraggi nel corso del prossimo triennio.*

#### **4.13 - Monitoraggio sul grado di attuazione del piano**

*L'art. 16, comma 1, let. I bis-ter-quater) del D.Lgs. n. 165/2001 prevede una specifica competenza dei dirigenti (estendibile, in ambito locale, ai responsabili incaricati di posizioni organizzative) nell'effettuare periodicamente il monitoraggio delle attività nelle quali più elevato è il rischio della corruzione, nel fornire le informazioni utili in materia di prevenzione della corruzione al RPCT, e nel proporre misure di prevenzione ulteriori rispetto a quelle già esistenti, per ridurre ulteriormente il rischio della corruzione.*

*Fondamentale è quindi l'apporto collaborativo, su cui già ci si è soffermati, dei Responsabili di Servizio del Comune sullo stato di attuazione del Piano in ciascun Settore, onde consentire al RPCT di avere una visione, sia generale sia dettagliata per singole Aree a rischio, dello stato di efficienza del sistema di prevenzione della corruzione sviluppato nella programmazione triennale.*

*Per l'anno 2023 si prevede un monitoraggio delle misure previste nel Piano in concomitanza con lo svolgimento dei controlli interni.*

*Allegati al PTPCT 2023-2025:*

*A - Mappatura dei processi e catalogo dei rischi*

*B - Analisi dei rischi*

*C - Individuazione e programmazione delle misure*

*D - Dichiarazione Pantouflage*

*E- Modello Whistleblower*

*F - Allegato Trasparenza - Elenco degli obblighi di pubblicazione*

*G - Misure Antiriciclaggio*



### A - Mappatura dei processi e catalogo dei rischi

n.	Area di rischio (PNA 2019, All.1 Tab.3)	Processo	Descrizione del processo			Unità organizzativa responsabile del processo	Catalogo dei rischi principali
			Input	Attività	Output		
A	B	C	D	E	F	G	
1	Acquisizione e gestione del personale	Incentivi economici al personale (produttività e retribuzioni di risultato)	definizione degli obiettivi e dei criteri di valutazione	analisi dei risultati	graduazione e quantificazione dei premi	Area Finanziaria	Selezione "pilotata" per Interesse personale di uno o più commissari
2	Acquisizione e gestione del personale	Concorso per l'assunzione di personale	bando	selezione	assunzione	Area Finanziaria	Selezione "pilotata" per interesse/utilità di uno o più commissari
3	Acquisizione e gestione del personale	Concorso per la progressione in carriera del personale	bando	selezione	progressione economica del dipendente	Area Finanziaria	Selezione "pilotata" per interesse/utilità di uno o più commissari
4	Acquisizione e gestione del personale	Gestione giuridica del personale: permessi, ferie, ecc.	Iniziativa d'ufficio / domanda dell'interessato	istruttoria	provvedimento di concessione / diniego	Area Finanziaria	violazione di norme, anche interne, per interesse/utilità
5	Acquisizione e gestione del personale	Relazioni sindacali (informazione, ecc.)	Iniziativa d'ufficio / domanda di parte	informazione, svolgimento degli incontri, relazioni	verbale	Area Finanziaria	violazione di norme, anche interne, per interesse/utilità
6	Acquisizione e gestione del personale	Contrattazione decentrata integrativa	Iniziativa d'ufficio / domanda di parte	contrattazione	contratto	Area Finanziaria	violazione di norme, anche interne, per Interesse/utilità
7	Acquisizione e gestione del personale	servizi di formazione del personale dipendente	iniziativa d'ufficio	affidamento diretto/acquisto con servizio di economato	erogazione della formazione	Area Finanziaria	selezione "pilotata" del formatore per Interesse/utilità di parte
8	Affari legali e contenzioso	Gestione dei procedimenti di segnalazione e reclamo	iniziativa di parte: reclamo o segnalazione	esame da parte dell'ufficio o del titolare del potere sostitutivo	risposta	Tutte le Aree	violazione delle norme per Interesse di parte
9	Affari legali e contenzioso	Supporto giuridico e pareri legali	Iniziativa d'ufficio	istruttoria: richiesta ed acquisizione del parere	decisione	Tutte le Aree	violazione di norme, anche interne, per interesse/utilità
10	Affari legali e contenzioso	Gestione del contenzioso	Iniziativa d'ufficio, ricorso o denuncia dell'interessato	istruttoria, pareri legali	decisione: di ricorrere, di resistere, di non ricorrere, di non resistere in giudizio, di transare o meno	Tutte le Aree	violazione di norme, anche interne, per interesse/utilità
11	Altri servizi	Gestione del protocollo	Iniziativa d'ufficio	registrazione della posta in entrata e in uscita	registrazione di protocollo	Area Servizi Generali	Violazione di norme anche interne - Dilatazione dei tempi
12	Altri servizi	Organizzazione eventi culturali e ricreativi	Iniziativa d'ufficio	organizzazione secondo gli indirizzi dell'amministrazione	evento	Area Servizi Generali	violazione delle norme per interesse di parte
13	Altri servizi	Funzionamento degli organi collegiali	Iniziativa d'ufficio	convocazione, riunione, deliberazione	verbale sottoscritto e pubblicato	Area Servizi Generali	violazione delle norme per interesse di parte
14	Altri servizi	Istruttoria delle deliberazioni	iniziativa d'ufficio	istruttoria, pareri, stesura del provvedimento	proposta di provvedimento	Tutte le Aree	violazione delle norme procedurali
15	Altri servizi	Pubblicazione delle deliberazioni	iniziativa d'ufficio	ricezione / individuazione del provvedimento	pubblicazione	Tutte le Aree	violazione delle norme procedurali
16	Altri servizi	Accesso agli atti	domanda di parte	Istruttoria	provvedimento motivato di accoglimento o differimento o rifiuto	Tutte le Aree	violazione di norme per Interesse/utilità
17	Altri servizi	Gestione dell'archivio corrente e di deposito	Iniziativa d'ufficio	archiviazione dei documenti secondo normativa	archiviazione	Tutte le Aree	violazione di norme procedurali, anche interne
18	Altri servizi	Gestione dell'archivio storico	Iniziativa d'ufficio	archiviazione dei documenti secondo normativa	archiviazione	Tutte le Aree	violazione di norme procedurali, anche interne
19	Altri servizi	formazione di determinazioni, ordinanze, decreti ed altri atti amministrativi di organi monocratici	iniziativa d'ufficio	istruttoria, pareri, stesura del provvedimento	provvedimento sottoscritto e pubblicato	Tutte le Aree	violazione delle norme per interesse di parte
20	Contratti pubblici	Selezione per l'affidamento di incarichi professionali	bando / lettera di invito	selezione	Disciplinare d'incarico	Tutte le Aree	Selezione "pilotata" per Interesse/utilità di uno o più commissari
21	Contratti pubblici	Affidamento mediante procedura aperta (o ristretta) di lavori, servizi, forniture	bando	selezione	contratto d'appalto	Tutte le Aree	Selezione "pilotata" per Interesse/utilità di uno o più commissari
22	Contratti pubblici	Affidamento diretto di lavori, servizi o forniture	indagine di mercato o consultazione elenchi	negoiazione diretta con gli operatori consultati	affidamento della prestazione	Tutte le Aree	Selezione "pilotata" / mancata rotazione
23	Contratti pubblici	Gare ad evidenza pubblica di vendita di beni	bando	selezione e assegnazione	contratto di vendita	Area Tecnica	selezione "pilotata" per Interesse/utilità di uno o più commissari
24	Contratti pubblici	Affidamenti In house	iniziativa d'ufficio	verifica delle condizioni previste dall'ordinamento	provvedimento di affidamento e contratto di servizio	Tutte le Aree	violazione delle norme e dei limiti dell'in house providing per interesse/utilità di parte

n.	Area di rischio (PNA 2019, All.1 Tab.3)	Processo	Descrizione del processo			Unità organizzativa responsabile del processo	Catalogo dei rischi principali
			Input	Attività	Output		
25	Contratti pubblici	ATTIVITA': Nomina della commissione giudicatrice art. 77 d.lgs.50/2016	iniziativa d'ufficio	verifica di eventuali conflitti di interesse, incompatibilità	provvedimento di nomina	Tutte le Aree	Selezione "pilotata", con conseguente violazione delle norme procedurali, per interesse/utilità dell'organo che nomina
26	Contratti pubblici	ATTIVITA': Verifica delle offerte anomale art. 97 d.lgs.50/2016	iniziativa d'ufficio	esame delle offerte	provvedimento di accoglimento / respingimento delle giustificazioni	Tutte le Aree	Selezione "pilotata", con conseguente violazione delle norme procedurali, per interesse/utilità di uno o più commissari o del RUP
27	Contratti pubblici	ATTIVITA': Proposta di aggiudicazione in base al prezzo	iniziativa d'ufficio	esame delle offerte	proposta di aggiudicazione	Tutte le Aree	Selezione "pilotata", con conseguente violazione delle norme procedurali, per interesse/utilità di uno o più commissari
28	Contratti pubblici	ATTIVITA': Proposta di aggiudicazione in base all'offerta economicamente più vantaggiosa	iniziativa d'ufficio	esame delle offerte	proposta di aggiudicazione	Tutte le Aree	Selezione "pilotata", con conseguente violazione delle norme procedurali, per interesse/utilità di uno o più commissari
29	Contratti pubblici	Programmazione dei lavori art. 21 d.lgs.50/2016	iniziativa d'ufficio	acquisizione dati da uffici e amministratori	programmazione	Area Tecnica	violazione delle norme procedurali
30	Contratti pubblici	Programmazione di forniture e di servizi	iniziativa d'ufficio	acquisizione dati da uffici e amministratori	programmazione	Tutte le Aree	violazione delle norme procedurali
31	Contratti pubblici	Gestione e archiviazione dei contratti pubblici	iniziativa d'ufficio	stesura, sottoscrizione, registrazione	archiviazione del contratto	Area Servizi Generali	violazione delle norme procedurali
32	Controlli, verifiche, ispezioni e sanzioni	Accertamenti e verifiche dei tributi locali	iniziativa d'ufficio	attività di verifica	richiesta di pagamento adesione e	Area Finanziaria	omessa verifica per interesse di parte
33	Controlli, verifiche, ispezioni e sanzioni	Accertamenti con adesione dei tributi locali	iniziativa di parte / d'ufficio	attività di verifica	pagamento da parte del contribuente	Area Finanziaria	omessa verifica per interesse di parte
34	Controlli, verifiche, ispezioni e sanzioni	Accertamenti e controlli sull'attività edilizia privata (abusi)	iniziativa d'ufficio	attività di verifica	sanzione / ordinanza di demolizione	Area Tecnica	omessa verifica per interesse di parte
35	Controlli, verifiche, ispezioni e sanzioni	Vigilanza sulla circolazione e la sosta	iniziativa d'ufficio	attività di verifica	sanzione	Area Servizi Generali Polizia Municipale	omessa verifica per interesse di parte
36	Controlli, verifiche, ispezioni e sanzioni	Vigilanza e verifiche sulle attività commerciali in sede fissa	iniziativa d'ufficio	attività di verifica	sanzione	Area Servizi Generali Polizia Municipale	omessa verifica per interesse di parte
37	Controlli, verifiche, ispezioni e sanzioni	Controlli sull'uso del territorio	iniziativa d'ufficio	attività di verifica	sanzione	Area Tecnica	omessa verifica per interesse di parte
38	Controlli, verifiche, ispezioni e sanzioni	Controlli sull'abbandono di rifiuti urbani	iniziativa d'ufficio	attività di verifica	sanzione	Area Tecnica - Polizia Municipale	omessa verifica per interesse di parte
39	Gestione dei rifiuti	Raccolta, recupero e smaltimento rifiuti	bando e capitolato di gara	selezione	contratto e gestione del contratto	Area Tecnica	Selezione "pilotata". Omesso controllo dell'esecuzione del servizio
40	Gestione delle entrate, delle spese e del patrimonio	Gestione delle sanzioni per violazione del Codice della strada	iniziativa d'ufficio	registrazione dei verbali delle sanzioni levate e riscossione	accertamento dell'entrata e riscossione	Area Servizi Generali - Polizia Municipale	violazione delle norme per interesse di parte: dilatazione dei tempi
41	Gestione delle entrate, delle spese e del patrimonio	Gestione ordinaria delle entrate	iniziativa d'ufficio	registrazione dell'entrata	accertamento dell'entrata e riscossione	Area Finanziaria	violazione delle norme per interesse di parte: dilatazione dei tempi
42	Gestione delle entrate, delle spese e del patrimonio	Gestione ordinaria delle spese di bilancio	determinazione di impegno	registrazione dell'impegno contabile	liquidazione e pagamento della spesa	Area Finanziaria	ingiustificata dilatazione dei tempi per costringere il destinatario del provvedimento tardivo a concedere "utilità" al funzionario
43	Gestione delle entrate, delle spese e del patrimonio	Adempimenti fiscali	iniziativa d'ufficio	quantificazione e liquidazione	pagamento	Area Finanziaria	violazione di norme
44	Gestione delle entrate, delle spese e del patrimonio	Stipendi del personale	iniziativa d'ufficio	quantificazione e liquidazione	pagamento	Area Finanziaria	violazione di norme
45	Gestione delle entrate, delle spese e del patrimonio	Tributi locali (IMU, addizionale IRPEF, ccc.)	iniziativa d'ufficio	quantificazione e provvedimento di riscossione	riscossione	Area Finanziaria	violazione di norme
46	Gestione delle entrate, delle spese e del patrimonio	manutenzione delle aree verdi, strade e aree pubbliche	iniziativa d'ufficio	gestione in economia	erogazione servizio	Area Tecnica	violazione di norme anche interne, per interesse/utilità
47	Gestione delle entrate, delle spese e del patrimonio	Installazione e manutenzione segnaletica, orizzontale e verticale, su strade e aree pubbliche	iniziativa d'ufficio	gestione in economia	erogazione servizio	Area Tecnica	Selezione "pilotata". Omesso controllo dell'esecuzione del servizio
48	Gestione delle entrate, delle spese e del patrimonio	servizio di rimozione della neve e del ghiaccio su strade e aree pubbliche	bando e capitolato di gara	selezione	contratto e gestione del contratto	Area Tecnica	Selezione "pilotata". Omesso controllo dell'esecuzione del servizio
49	Gestione delle entrate, delle spese e del patrimonio	manutenzione dei cimiteri	iniziativa d'ufficio	gestione in economia	erogazione del servizio	Area Tecnica	violazione di norme anche interne per interesse/utilità
50	Gestione delle entrate, delle spese e del patrimonio	manutenzione degli Immobili e degli impianti di proprietà dell'ente	iniziativa d'ufficio	gestione in economia	erogazione servizio	Area Tecnica	violazione di norme, anche interne, per interesse/utilità
51	Gestione delle entrate, delle spese e del patrimonio	servizi di pubblica illuminazione	iniziativa d'ufficio	gestione in economia	erogazione del servizio	Area Tecnica	violazione di norme, anche interne, per interesse/utilità

n.	Area di rischio (PNA 2019, All.1 Tab.3)	Processo	Descrizione del processo			Unità organizzativa responsabile del processo	Catalogo dei rischi principali
			Input	Attività	Output		
52	Gestione delle entrate, delle spese e del patrimonio	manutenzione della rete e degli impianti di pubblica illuminazione	bando e capitolato di gara	selezione	contratto e gestione del contratto	Area Tecnica	Selezione "pilotata". Omesso controllo dell'esecuzione del servizio
53	Gestione delle entrate, delle spese e del patrimonio	servizi di gestione Impianti sportivi	iniziativa d'ufficio	gestione in economia	erogazione del servizio	Area Tecnica	violazione di norme, anche interne, per interesse/utilità
54	Gestione rifiuti	Pulizia delle strade e delle aree pubbliche	iniziativa d'ufficio secondo programmazione	svolgimento in economia della pulizia	igiene e decoro	Area Tecnica	violazione delle norme, anche interne, per interesse/utilità
55	Gestione rifiuti	Pulizia dei cimiteri	iniziativa d'ufficio secondo programmazione	svolgimento in economia della pulizia	igiene e decoro	Area tecnica	violazione delle norme, anche interne, per interesse/utilità
56	Gestione rifiuti	Pulizia degli immobili e degli impianti di proprietà dell'ente	iniziativa d'ufficio secondo programmazione	svolgimento in economia della pulizia	igiene e decoro	Area Finanziaria	violazione delle norme, anche interne, per interesse/utilità
57	Governo del territorio	Permesso di costruire	domanda dell'interessato	esame da parte del SUE (e acquisizione pareri/nulla osta di altre PA)	rilascio del permesso	Area Tecnica	violazione delle norme, dei limiti e degli indici urbanistici per interesse di parte
58	Governo del territorio	Permesso di costruire in aree assoggettate ad autorizzazione paesaggistica	domanda dell'interessato	esame da parte del SUE (e acquisizione pareri/nulla osta di altre PA)	rilascio del permesso	Area Tecnica	violazione delle norme, dei limiti e degli indici urbanistici per interesse di parte
59	Pianificazione urbanistica	Provvedimenti di pianificazione urbanistica generale	iniziativa d'ufficio	stesura, adozione, pubblicazione, acquisizione di pareri di altre PA, osservazioni da privati	approvazione del documento finale	Area Tecnica	violazione del conflitto di interessi, delle norme, dei limiti e degli indici urbanistici per interesse di parte
60	Pianificazione urbanistica	Provvedimenti di pianificazione urbanistica attuativa	iniziativa di parte / d'ufficio	stesura, adozione, pubblicazione, acquisizione di pareri di altre PA, osservazioni da privati	approvazione del documento finale e della convenzione	Area Tecnica	violazione del conflitto di interessi, delle norme, dei limiti e degli indici urbanistici per interesse di parte
61	Governo del territorio	Permesso di costruire convenzionato	domanda dell'interessato	esame da parte del SUE (acquisizione pareri/nulla osta di altre PA), approvazione della convenzione	sottoscrizione della convenzione e rilascio del permesso	Area Tecnica	conflitto di interessi, violazione delle norme, dei limiti e degli indici urbanistici per interesse di parte
62	Governo del territorio	Sicurezza ed ordine pubblico	iniziativa d'ufficio	gestione della Polizia locale	servizi di controllo e prevenzione	Area Servizi Generali - Polizia Municipale	violazione di norme, regolamenti, ordini di servizio
63	Governo del territorio	Servizi di protezione civile	iniziativa d'ufficio	gestione dei rapporti con i volontari, fornitura dei mezzi e delle attrezzature	gruppo operativo	Area Tecnica	violazione delle norme, anche di regolamento, per interesse di parte
64	Incarichi e nomine	Designazione dei rappresentanti dell'ente presso enti, aziende ed istituzioni	bando / avviso	esame dei curricula sulla base della regolamentazione dell'ente	decreto di nomina	Area Servizi Generali	violazione dei limiti in materia di conflitto di interessi e delle norme procedurali per interesse/utilità dell'organo che nomina
65	Provvedimenti ampliativi della sfera giuridica dei destinatari con effetto economico diretto e immediato	Concessione di sovvenzioni, contributi, sussidi, ecc.	domanda dell'interessato	esame secondo i regolamenti dell'ente	concessione	Tutte le Aree	violazione delle norme, anche di regolamento, per interesse di parte
66	Provvedimenti ampliativi della sfera giuridica dei destinatari con effetto economico diretto e immediato	Autorizzazioni ex artt. 68 e 69 del TULPS (spettacoli, intrattenimenti, ecc.)	domanda dell'interessato	esame da parte dell'ufficio e acquisizione del parere della commissione di vigilanza	rilascio dell'autorizzazione	Area Servizi Generali	ingiustificata dilatazione dei tempi per costringere il destinatario del provvedimento tardivo a concedere "utilità" al funzionario
67	Provvedimenti ampliativi della sfera giuridica dei destinatari con effetto economico diretto e immediato	Servizi per minori e famiglie	domanda dell'interessato	esame da parte dell'ufficio, sulla base della regolamentazione e della programmazione dell'ente	accoglimento/ripetto della domanda	Area Servizi Generali	Selezione "pilotata" per interesse/utilità
68	Provvedimenti ampliativi della sfera giuridica dei destinatari con effetto economico diretto e immediato	Servizi assistenziali e socio-sanitari per anziani	domanda dell'interessato	esame da parte dell'ufficio, sulla base della regolamentazione e della programmazione dell'ente	accoglimento/ripetto della domanda	Area Servizi Generali	Selezione "pilotata" per interesse/utilità
69	Provvedimenti ampliativi della sfera giuridica dei destinatari con effetto economico diretto e immediato	Servizi per disabili	domanda dell'interessato	esame da parte dell'ufficio, sulla base della regolamentazione e della programmazione dell'ente	accoglimento/ripetto della domanda	Area Servizi Generali	Selezione "pilotata" per interesse/utilità

n.	Area di rischio (PNA 2019, All.1 Tab.3)	Processo	Descrizione del processo			Unità organizzativa responsabile del processo	Catalogo dei rischi principali
			Input	Attività	Output		
70	Provvedimenti ampliativi della sfera giuridica dei destinatari con effetto economico diretto e immediato	Servizi per adulti in difficoltà	domanda dell'interessato	esame da parte dell'ufficio, sulla base della regolamentazione e della programmazione dall'ente	accoglimento/rigetto della domanda	Area Servizi Generali	Selezione "pilotata" per Interesse/utilità
71	Provvedimenti ampliativi della sfera giuridica dei destinatari con effetto economico diretto e immediato	Gestione delle sepolture e dei loculi	domanda dell'interessato	esame da parte dell'ufficio, sulla base della regolamentazione e della programmazione dell'ente	assegnazione della sepoltura	Area Servizi Generali	Ingiustificata richiesta di "utilità" da parte del funzionario
72	Provvedimenti ampliativi della sfera giuridica dei destinatari con effetto economico diretto e immediato	Concessioni demaniali per tombe di famiglia	bando	selezione e assegnazione	contratto	Area Servizi Generali	Selezione "pilotata" per interesse/utilità di uno o più commissari
73	Provvedimenti ampliativi della sfera giuridica dei destinatari con effetto economico diretto e immediato	Procedimenti di esumazione ed estumulazione	iniziativa d'ufficio	selezione delle sepolture, attività di esumazione ed estumulazione	disponibilità di sepolture presso i cimiteri	Area Servizi Generali	violazione delle norme procedurali per Interesse/utilità di parte
74	Provvedimenti ampliativi della sfera giuridica dei destinatari con effetto economico diretto e immediato	Gestione del diritto allo studio e del sostegno scolastico	domanda dell'interessato	esame da parte dell'ufficio, sulla base della regolamentazione e della programmazione dell'ente	accoglimento / rigetto della domanda	Area Servizi Generali	violazione delle norme procedurali per Interesse/utilità di parte
75	Provvedimenti ampliativi della sfera giuridica dei destinatari con effetto economico diretto e immediato	Servizio di trasporto scolastico	domanda dell'interessato	esame da parte dell'ufficio, sulla base della regolamentazione e della programmazione dell'ente	accoglimento / rigetto della domanda	Area Servizi Generali	violazione delle norme procedurali e delle "graduatorie" per Interesse/utilità di parte
76	Provvedimenti ampliativi della sfera giuridica dei destinatari con effetto economico diretto e immediato	Autorizzazione all'occupazione del suolo pubblico	domanda dell'interessato	esame da parte dell'ufficio	rilascio dell'autorizzazione	Area Finanziaria	ingiustificata dilatazione dei tempi per costringere il destinatario del provvedimento tardivo a concedere "utilità" al funzionario
77	Provvedimenti ampliativi della sfera giuridica dei destinatari privi di effetto economico diretto e immediato	Pratiche anagrafiche	domanda dell'interessato / iniziativa d'ufficio	esame da parte dell'ufficio	iscrizione, annotazione, cancellazione, ecc.	Area Servizi Generali	Ingiustificata dilatazione dei tempi per costringere il destinatario del provvedimento tardivo a concedere "utilità" al funzionario
78	Provvedimenti ampliativi della sfera giuridica dei destinatari privi di effetto economico diretto e immediato	Certificazioni anagrafiche	domanda dell'interessato	esame da parte dell'ufficio	rilascio del certificato	Area Servizi Generali	ingiustificata dilatazione dei tempi per costringere il destinatario del provvedimento tardivo a concedere "utilità" al funzionario
79	Provvedimenti ampliativi della sfera giuridica dei destinatari privi di effetto economico diretto e immediato	atti di nascita, morte, cittadinanza e matrimonio	domanda dell'interessato / iniziativa d'ufficio	Istruttoria	atto di stato civile	Area Servizi Generali	Ingiustificata dilatazione dei tempi per costringere il destinatario del provvedimento tardivo a concedere "utilità" al funzionario
80	Provvedimenti ampliativi della sfera giuridica dei destinatari privi di effetto economico diretto e immediato	Rilascio di documenti di identità	domanda dell'interessato	esame da parte dell'ufficio	rilascio del documento	Area Servizi Generali	ingiustificata dilatazione dei tempi per costringere il destinatario del provvedimento tardivo a concedere "utilità" al funzionario
81	Provvedimenti ampliativi della sfera giuridica dei destinatari privi di effetto economico diretto e immediato	Rilascio di patrocini	domanda dell'interessato	esame da parte dell'ufficio sulla base della regolamentazione dell'ente	rilascio/rifiuto del provvedimento	Area Servizi Generali	violazione delle norme per Interesse di parte
82	Provvedimenti ampliativi della sfera giuridica dei destinatari privi di effetto economico diretto e immediato	Gestione della leva	Iniziativa d'ufficio	esame e istruttoria	provvedimenti previsti dall'ordinamento	Area Servizi Generali	violazione delle norme per Interesse di parte
83	Provvedimenti ampliativi della sfera giuridica dei destinatari privi di effetto economico diretto e immediato	Consultazioni elettorali	iniziativa d'ufficio	esame e istruttoria	provvedimenti previsti dall'ordinamento	Area Servizi Generali	violazione delle norme per Interesse di parte
84	Provvedimenti ampliativi della sfera giuridica dei destinatari privi di effetto economico diretto e immediato	Gestione dell'elettorato	Iniziativa d'ufficio	esame e istruttoria	provvedimenti previsti dall'ordinamento	Area Servizi Generali	violazione delle norme per Interesse di parte



## B - Analisi dei rischi

n.	Processo	Catalogo dei rischi principali	Indicatori di stima del livello di rischio						Valutazione complessiva	Motivazione
			livello di interesse "asterno"	discrezionalità del decisore interno alla PA	manifestazione di eventi corruttivi in passato	trasparenza del processo decisionale	livello di collaborazione del responsabile	grado di attuazione delle misure di trattamento		
	A	B	C	D	E	F	G	H	I	L
1	Incentivi economici al personale (produttività e retribuzioni di risultato)	Selezione "pilotata" per interesse personale di uno o più commissari	A	M	N	A	A	A	A	Gli uffici potrebbero utilizzare poteri e competenze, delle quali dispongono, per vantaggi e utilità personali, in favore di taluni soggetti a scapito di altri.
2	Concorso per l'assunzione di personale	Selezione "pilotata" per interesse/utilità di uno o più commissari	A	A	N	A+	A	A	A	Gli uffici potrebbero utilizzare poteri e competenze, delle quali dispongono, per vantaggi e utilità personali, in favore di taluni soggetti a scapito di altri.
3	Concorso per la progressione in carriera del personale	Selezione "pilotata" per interesse/utilità di uno o più commissari	B-	B	N	A	A	A	B	Il processo non consente margini di discrezionalità significativi. Inoltre, i vantaggi che produce in favore dei terzi sono di valore, in genere, assai contenuto.
4	Gestione giuridica del personale: permessi, ferie, ecc.	violazione di norme, anche interne, per interesse/utilità	N	B	N	B	A	A	B-	Il processo non consente margini di discrezionalità significativi. Inoltre, i vantaggi che produce in favore dei terzi sono di valore, in genere, assai contenuto.
5	Relazioni sindacali (informazione, ecc.)	violazione di norme, anche interne, per interesse/utilità	N	B	N	B	A	A	B-	Il processo non consente margini di discrezionalità significativi. Inoltre, i vantaggi che produce in favore dei terzi sono di valore, in genere, assai contenuto.
6	Contrattazione decentrata Integrativa	violazione di norme, anche interne, per interesse/utilità	N	B	N	B	A	A	B-	Il processo non consente margini di discrezionalità significativi. Inoltre, i vantaggi che produce in favore dei terzi sono di valore, in genere, assai contenuto.
7	Servizi di formazione del personale dipendente	selezione "pilotata" del formatore per interesse/utilità di parte	M	M	N	A	A	A	M	Trattandosi di contratto d'appalto di servizi, dati gli interessi economici che attiva, potrebbe celare comportamenti scorretti a favore di taluni operatori. In danno di altri.
8	Gestione dei procedimenti di segnalazione e reclamo	violazione delle norme per interesse di parte	M	M	N	M	A	A	M	Gli uffici potrebbero utilizzare impropriamente poteri e competenze per ottenere vantaggi e utilità personali, ma i valori economici che il processo attiva sono in genere modesti.
9	Supporto giuridico e pareri legali	violazione di norme, anche interne, per interesse/utilità	B	M	N	M	A	A	M	Gli uffici potrebbero utilizzare impropriamente poteri e competenze per ottenere vantaggi e utilità personali, ma i valori economici che il processo attiva sono in genere modesti.
10	Gestione del contenzioso	violazione di norme, anche interne, per interesse/utilità	B	M	N	M	A	A	M	Gli uffici potrebbero utilizzare impropriamente poteri e competenze per ottenere vantaggi e utilità personali, ma i valori economici che il processo attiva sono in genere modesti.
11	Gestione del protocollo	ingiustificata dilatazione dei tempi	B-	B	N	A	A	A	B-	Il processo non consente margini di discrezionalità significativi. Inoltre, i vantaggi che produce in favore dei terzi sono di valore, in genere, assai contenuto.
12	Organizzazione eventi culturali ricreativi	violazione delle norme per interesse di parte	M	A	N	A	A	M	M	Gli uffici potrebbero utilizzare impropriamente poteri e competenze per ottenere vantaggi e utilità personali, ma i valori economici che il processo attiva sono in genere modesti.
13	Funzionamento degli organi collegiali	violazione delle norme per interesse di parte	B-	M	N	A	A	A	B-	Il processo non consente margini di discrezionalità significativi. Inoltre, i vantaggi che produce in favore dei terzi sono di valore, in genere, assai contenuto.
14	Istruttoria delle deliberazioni	violazione delle norme procedurali	B-	M	N	A	A	A	B-	Il processo non consente margini di discrezionalità significativi. Inoltre, i vantaggi che produce in favore dei terzi sono di valore, in genere, assai contenuto.
15	Pubblicazione delle deliberazioni	violazione delle norme procedurali	B-	M	N	A	A	A	B-	Il processo non consente margini di discrezionalità significativi. Inoltre, i vantaggi che produce in favore dei terzi sono di valore, in genere, assai contenuto.
16	Accesso agli atti	violazione di norme per interesse/utilità	M	M	N	M	A	M	M	Gli uffici potrebbero utilizzare impropriamente poteri e competenze per ottenere vantaggi e utilità personali, ma i valori economici che il processo attiva sono in genere modesti.
17	Gestione dell'archivio corrente e di deposito	violazione di norme procedurali, anche interne	B-	M	N	A	A	A	B-	Il processo non consente margini di discrezionalità significativi. Inoltre, i vantaggi che produce in favore dei terzi sono di valore, in genere, assai contenuto.
18	Gestione dell'archivio storico	violazione di norme procedurali, anche interne	B-	M	N	A	A	A	B-	Il processo non consente margini di discrezionalità significativi. Inoltre, i vantaggi che produce in favore dei terzi sono di valore, in genere, assai contenuto.
19	Formazione di determinazioni, ordinanze, decreti ed altri atti amministrativi	violazione delle norme per interesse di parte	B-	M	N	A	A	A	B-	Il processo non consente margini di discrezionalità significativi. Inoltre, i vantaggi che produce in favore dei terzi sono di valore, in genere, assai contenuto.
20	Selezione per l'affidamento di incarichi professionali	Selezione "pilotata" per interesse/utilità di uno o più commissari	A+	M	A (in altri enti)	A	A	M	A+	I contratti d'appalto di lavori, forniture e servizi, dati gli interessi economici che attivano, possono celare comportamenti scorretti a favore di taluni soggetti in danno di altri. Fatti di cronaca confermano la necessità di adeguate misure.
21	Affidamento mediante procedura aperta (o ristretta) di lavori, servizi, forniture	Selezione "pilotata" per interesse/utilità di uno o più commissari	A++	M	A (in altri enti)	A	A	M	A++	I contratti d'appalto di lavori, forniture e servizi, dati gli interessi economici che attivano, possono celare comportamenti scorretti a favore di taluni operatori economici in danno di altri. Fatti di cronaca confermano la necessità di adeguate misure.
22	Affidamento diretto di lavori, servizi o forniture	Selezione "pilotata" / mancata rotazione	A++	M	A (in altri enti)	A	A	M	A++	I contratti d'appalto di lavori, forniture e servizi, dati gli interessi economici che attivano, possono celare comportamenti scorretti a favore di taluni operatori economici in danno di altri. Fatti di cronaca confermano la necessità di adeguate misure.
23	Gare ad evidenza pubblica di vendite di beni	selezione "pilotata" per interesse/utilità di uno o più commissari	A+	M	N	A	A	M	A+	I contratti attivi, dati gli interessi economici che attivano, possono celare comportamenti scorretti a favore di taluni in danno di altri. Fatti di cronaca confermano la necessità di adeguate misure.
24	Affidamenti in house	violazione delle norme e dei limiti dell'in house providing per interesse/utilità di parte	A+	M	N	A	A	M	A+	L'affidamento in house talvolta può condurre scorrette e conflitti di interesse.
25	ATTIVITA': Nomina della commissione giudicatrice art. 77 d.lgs. 50/2016	Selezione "pilotata", con conseguente violazione delle norme procedurali, per interesse/utilità dell'organo che nomina	A	M	N	A	A	M	A	I contratti d'appalto di lavori, forniture e servizi, dati gli interessi economici che attivano, possono celare comportamenti scorretti a favore di taluni operatori economici in danno di altri. Fatti di cronaca confermano la necessità di adeguate misure.

n.	Processo	Catalogo dei rischi principali	Indicatori di stima del livello di rischio						Valutazione complessiva	Motivazione
			livello di interesse "esterno"	discrezionalità del decisore interno alla PA	manifestazione di eventi corruttivi in passato	trasparenza del processo decisionale	livello di collaborazione del responsabile	grado di attuazione delle misure di trattamento		
26	ATTIVITA': Verifica delle offerte anomale art. 97 d.lgs. 50/2016	Selezione "pilotata", con conseguente violazione delle norme procedurali, per interesse/utilità di uno o più commissari o del RUP	A	M	N	A	A	M	A	I contratti d'appalto di lavori, forniture e servizi, dati gli interessi economici che attivano, possono celare comportamenti scorretti a favore di taluni operatori economici in danno di altri. Fatti di cronaca confermano la necessità di adeguate misure.
27	ATTIVITA': Proposta di aggiudicazione in base al prezzo	Selezione "pilotata", con conseguente violazione delle norme procedurali, per interesse/utilità di uno o più commissari	A	M	N	A	A	M	A	I contratti d'appalto di lavori, forniture e servizi, dati gli interessi economici che attivano, possono celare comportamenti scorretti a favore di taluni operatori economici in danno di altri. Fatti di cronaca confermano la necessità di adeguate misure.
28	ATTIVITA': Proposta di aggiudicazione in base all'offerta economicamente più vantaggiosa	Selezione "pilotata", con conseguente violazione delle norme procedurali, per interesse/utilità di uno o più commissari	A	M	N	A	A	M	A	I contratti d'appalto di lavori, forniture e servizi, dati gli interessi economici che attivano, possono celare comportamenti scorretti a favore di taluni operatori economici in danno di altri. Fatti di cronaca confermano la necessità di adeguate misure.
29	Programmazione dei lavori art. 21 d.lgs. 50/2016	violazione delle norme procedurali	M	A	N	A	A	A	M	Il processo non consente margini di discrezionalità significativi. Inoltre, i vantaggi che produce in favore dei terzi sono di valore, in genere, assai contenuto.
30	Programmazione di forniture e di servizi	violazione delle norme procedurali	M	A	N	A	A	A	M	Il processo non consente margini di discrezionalità significativi. Inoltre, i vantaggi che produce in favore dei terzi sono di valore, in genere, assai contenuto.
31	Gestione e archiviazione dei contratti pubblici	violazione delle norme procedurali	B-	M	N	A	A	A	B-	Il processo non consente margini di discrezionalità significativi. Inoltre, i vantaggi che produce in favore dei terzi sono di valore, in genere, assai contenuto.
32	Accertamenti e verifiche dei tributi locali	omessa verifica per interesse di parte	A	A	N	B	A	M	A	Gli uffici potrebbero utilizzare poteri e competenze, delle quali dispongono, in favore di taluni soggetti a scapito di altri, svolgendo o meno le verifiche, levando o meno le sanzioni.
33	Accertamenti con adesione dei tributi locali	omessa verifica per interesse di parte	A	A	N	B	A	M	A	Gli uffici potrebbero utilizzare poteri e competenze, delle quali dispongono, in favore di taluni soggetti a scapito di altri, svolgendo o meno le verifiche, levando o meno le sanzioni.
34	Accertamenti e controlli sull'attività edilizia privata (abus)	omessa verifica per interesse di parte	A	A	N	B	A	M	A	Gli uffici potrebbero utilizzare poteri e competenze, delle quali dispongono, in favore di taluni soggetti a scapito di altri, svolgendo o meno le verifiche, levando o meno le sanzioni.
35	Vigilanza sulla circolazione e la sosta	omessa verifica per interesse di parte	M	A	N	B	A	M	A	Gli uffici potrebbero utilizzare poteri e competenze, delle quali dispongono, in favore di taluni soggetti a scapito di altri, svolgendo o meno le verifiche, levando o meno le sanzioni.
36	Vigilanza e verifiche sulle attività commerciali in sede fissa	omessa verifica per interesse di parte	A	A	N	B	A	M	A	Gli uffici potrebbero utilizzare poteri e competenze, delle quali dispongono, in favore di taluni soggetti a scapito di altri, svolgendo o meno le verifiche, levando o meno le sanzioni.
37	Controlli sull'uso del territorio	omessa verifica per interesse di parte	A	A	N	B	A	M	A	Gli uffici potrebbero utilizzare poteri e competenze, delle quali dispongono, in favore di taluni soggetti a scapito di altri, svolgendo o meno le verifiche, levando o meno le sanzioni.
38	Controlli sull'abbandono di rifiuti urbani	omessa verifica per interesse di parte	A	A	N	B	A	M	A	Gli uffici potrebbero utilizzare poteri e competenze, delle quali dispongono, in favore di taluni soggetti a scapito di altri, svolgendo o meno le verifiche, levando o meno le sanzioni.
39	Raccolta, recupero e smaltimento rifiuti	Selezione "pilotata". Omesso controllo dell'esecuzione del servizio	A++	M	A (in altri enti)	A	A	M	A++	I contratti d'appalto per la raccolta e lo smaltimento dei rifiuti, dati gli interessi economici che coinvolgono, possono celare comportamenti scorretti. Fatti di cronaca confermano la necessità di adeguate misure.
40	Gestione delle sanzioni per violazione del Codice della strada	violazione delle norme per interesse di parte: dilatazione dei tempi	A	M	A (in altri enti)	M	A	M	A	Gli uffici potrebbero utilizzare poteri e competenze, delle quali dispongono, in favore di taluni soggetti a scapito di altri, svolgendo o meno le verifiche, levando o meno le sanzioni.
41	Gestione ordinaria delle entrate	violazione delle norme per interesse di parte: dilatazione dei tempi	B	M	N	A	A	A	B	Il processo non consente margini di discrezionalità significativi. Inoltre, i vantaggi che produce in favore dei terzi sono di valore, in genere, assai contenuto.
42	Gestione ordinaria delle spese di bilancio	Ingiustificata dilatazione dei tempi per costringere il destinatario del provvedimento tardivo a concedere "utilità" al funzionario	A	M	N	A	A	A	A	Gli uffici potrebbero utilizzare poteri e competenze, delle quali dispongono, in favore di taluni soggetti a scapito di altri, accelerando o dilatando i tempi dei procedimenti.
43	Adempimenti fiscali	violazione di norme	B-	B	N	A	A	A	B-	Il processo non consente margini di discrezionalità significativi. Inoltre, i vantaggi che produce in favore dei terzi sono di valore, in genere, assai contenuto.
44	Stipendi del personale	violazione di norme	B-	B	N	A	A	A	B-	Il processo non consente margini di discrezionalità significativi. Inoltre, i vantaggi che produce in favore dei terzi sono di valore, in genere, assai contenuto.
45	Tributi locali (IMU, addizionale IRPEF, ecc.)	violazione di norme	B	M	N	A	A	A	B	Il processo non consente margini di discrezionalità significativi. Inoltre, i vantaggi che produce in favore dei terzi sono di valore, in genere, assai contenuto.
46	Manutenzione delle aree verdi, strade e aree pubbliche	Selezione "pilotata". Omesso controllo dell'esecuzione del servizio	B	M	N	M	A	M	M	Gli uffici potrebbero utilizzare impropriamente poteri e competenze per ottenere utilità personali, ma gli interessi economici che il processo genera in favore di terzi sono, in genere, modesti.
47	Installazione e manutenzione segnaletica, orizzontale e verticale, su strade e aree pubbliche	Selezione "pilotata". Omesso controllo dell'esecuzione del servizio	B	M	N	M	A	M	M	Gli uffici potrebbero utilizzare impropriamente poteri e competenze per ottenere utilità personali, ma gli interessi economici che il processo genera in favore di terzi sono, in genere, modesti.
48	Servizio di rimozione della neve e del ghiaccio su strade e aree pubbliche	Selezione "pilotata". Omesso controllo dell'esecuzione del servizio	B	M	N	M	A	M	M	Gli uffici potrebbero utilizzare impropriamente poteri e competenze per ottenere utilità personali, ma gli interessi economici che il processo genera in favore di terzi sono, in genere, modesti.
49	Manutenzione dei cimiteri	Selezione "pilotata". Omesso controllo dell'esecuzione del servizio	B	M	N	M	A	M	M	Gli uffici potrebbero utilizzare impropriamente poteri e competenze per ottenere utilità personali, ma gli interessi economici che il processo genera in favore di terzi sono, in genere, modesti.

n.	Processo	Catalogo dei rischi principali	Indicatori di stima del livello di rischio					Valutazione complessiva	Motivazione	
			livello di interesse "esterno"	discrezionalità del decisore interno alla PA	manifestazione di eventi corruttivi in passato	trasparenza del processo decisionale	livello di collaborazione del responsabile			grado di attuazione delle misure di trattamento
50	Manutenzione degli immobili e degli impianti di proprietà dell'ente	Selezione "pilotata". Omesso controllo d'effettuazione del servizio	B	M	N	M	A	M	M	Gli uffici potrebbero utilizzare impropriamente poteri e competenze per ottenere utilità personali, ma gli interessi economici che il processo genera in favore di terzi sono, in genere, modesti.
51	Servizi di pubblica illuminazione	violazione di norme, anche interne, per interesse/utilità	B	M	N	M	A	M	M	Gli uffici potrebbero utilizzare impropriamente poteri e competenze per ottenere utilità personali, ma gli interessi economici che il processo genera in favore di terzi sono, in genere, modesti.
52	Manutenzione della rete e degli impianti di pubblica illuminazione	Selezione "pilotata". Omesso controllo dell'esecuzione del servizio	B	M	N	M	A	M	M	Gli uffici potrebbero utilizzare impropriamente poteri e competenze per ottenere utilità personali, ma gli interessi economici che il processo genera in favore di terzi sono, in genere, modesti.
53	Servizi di gestione impianti sportivi	violazione di norme, anche interne, per interesse/utilità	B	M	N	M	A	M	M	Gli uffici potrebbero utilizzare impropriamente poteri e competenze per ottenere utilità personali, ma gli interessi economici che il processo genera in favore di terzi sono, in genere, modesti.
54	Pulizia delle strade e delle aree pubbliche	violazione delle norme, anche interne, per interesse/utilità	A	M	N	M	A	M	A	I contratti d'appalto per la raccolta e lo smaltimento dei rifiuti, dati gli interessi economici che coinvolgono, possono celare comportamenti scorretti. Fatti di cronaca confermano la necessità di adeguate misure.
55	Pulizia dei cimiteri	violazione delle norme, anche interne, per interesse/utilità	A	M	N	M	A	M	A	I contratti d'appalto per la raccolta e lo smaltimento dei rifiuti, dati gli interessi economici che coinvolgono, possono celare comportamenti scorretti. Fatti di cronaca confermano la necessità di adeguate misure.
56	Pulizia degli immobili e degli impianti di proprietà dell'ente	violazione delle norme, anche interne, per interesse/utilità	A	M	N	M	A	M	A	I contratti d'appalto per la raccolta e lo smaltimento dei rifiuti, dati gli interessi economici che coinvolgono, possono celare comportamenti scorretti. Fatti di cronaca confermano la necessità di adeguate misure.
57	Permesso di costruire	violazione delle norme, dei limiti e degli indici urbanistici per interesse di parte	A+	M	A (in altri enti)	A	A	M	A+	L'attività edilizia privata è sempre sostenuta da interessi economici, anche di valore considerevole, che potrebbero determinare i funzionari a tenere comportamenti scorretti.
58	Permesso di costruire in aree assoggettate ad autorizzazione paesaggistica	violazione delle norme, dei limiti e degli indici urbanistici per interesse di parte	A+	M	A (in altri enti)	A	A	M	A+	L'attività edilizia privata è sempre sostenuta da interessi economici, anche di valore considerevole, che potrebbero determinare i funzionari a tenere comportamenti scorretti.
59	Provvedimenti di pianificazione urbanistica generale	violazione del conflitto di interessi, delle norme, dei limiti e degli indici urbanistici per interesse di parte	A++	A++	A (in altri enti)	B	A	B	A++	La pianificazione urbanistica richiede scelte altamente discrezionali. Tale discrezionalità potrebbe essere utilizzata impropriamente per ottenere vantaggi ed utilità.
60	Provvedimenti di pianificazione urbanistica attuativa	violazione del conflitto di interessi, delle norme, dei limiti e degli indici urbanistici per interesse di parte	A++	A++	A (in altri enti)	B	A	B	A++	La pianificazione urbanistica richiede scelte altamente discrezionali. Tale discrezionalità potrebbe essere utilizzata impropriamente per ottenere vantaggi ed utilità.
61	Permesso di costruire convenzionato	conflitto di interessi, violazione delle norme, dei limiti e degli indici urbanistici per interesse di parte	A+	M	A (in altri enti)	A	A	M	A+	L'attività edilizia privata è sempre sostenuta da interessi economici, anche di valore considerevole, che potrebbero determinare i funzionari a tenere comportamenti scorretti.
62	Sicurezza ed ordine pubblico	violazione di norme, regolamenti, ordini di servizio	B	M	N	M	A	M	B	Il processo non consente margini di discrezionalità significativi. Inoltre, i vantaggi che produce in favore dei terzi sono di valore, in genere, assai contenuto.
63	Servizi di protezione civile	violazione delle norme, anche di regolamenti, per interesse di parte	B	M	N	M	A	M	B	Il processo non consente margini di discrezionalità significativi. Inoltre, i vantaggi che produce in favore dei terzi sono di valore, in genere, assai contenuto.
64	Designazione dei rappresentanti dell'ente presso enti, aziende ed istituzioni.	violazione dei limiti in materia di conflitto di interessi e delle norme procedurali per interesse/utilità dell'organo che nomina	A	A	N	B	A	M	A	La nomina di amministratori in società, enti, organismi collegati alla PA, talvolta di persone prive di adeguata competenza, può celare condotte scorrette e conflitti di interesse.
65	Concessione di sovvenzioni, contributi, sussidi, ecc.	violazione delle norme, anche di regolamenti, per interesse di parte	A	M	N	M	A	M	A	Gli uffici potrebbero utilizzare poteri e competenze, delle quali dispongono, per vantaggi e utilità personali, in favore di taluni soggetti a scapito di altri.
66	Autorizzazioni ex artt. 68 e 69 del TULPS (spettacoli, intrattenimenti, ecc.)	ingiustificata dilatazione dei tempi per costringere il destinatario del provvedimento tardivo a concedere "utilità" al funzionario	A	M	N	M	A	M	A	Gli uffici potrebbero utilizzare poteri e competenze, delle quali dispongono, per vantaggi e utilità personali, in favore di taluni soggetti a scapito di altri.
67	Servizi per minori e famiglie	Selezione "pilotata" per interesse/utilità di uno o più commissari	A	M	N	M	A	M	A	Gli uffici potrebbero utilizzare poteri e competenze, delle quali dispongono, per vantaggi e utilità personali, in favore di taluni soggetti a scapito di altri.
68	Servizi assistenziali e socio-sanitari per anziani	Selezione "pilotata" per interesse/utilità di uno o più commissari	A	M	N	M	A	M	A	Gli uffici potrebbero utilizzare poteri e competenze, delle quali dispongono, per vantaggi e utilità personali, in favore di taluni soggetti a scapito di altri.
69	Servizi per disabili	Selezione "pilotata" per interesse/utilità di uno o più commissari	A	M	N	M	A	M	A	Gli uffici potrebbero utilizzare poteri e competenze, delle quali dispongono, per vantaggi e utilità personali, in favore di taluni soggetti a scapito di altri.
70	Servizi per adulti in difficoltà	Selezione "pilotata" per interesse/utilità di uno o più commissari	A	M	N	M	A	M	A	Gli uffici potrebbero utilizzare poteri e competenze, delle quali dispongono, per vantaggi e utilità personali, in favore di taluni soggetti a scapito di altri.
71	Gestione delle sepolture e dei loculi	Ingiustificata richiesta di "utilità" da parte del funzionario	M	M	N	M	A	M	M	Gli uffici potrebbero utilizzare impropriamente poteri e competenze per ottenere utilità personali, ma gli interessi economici che il processo genera in favore di terzi sono, in genere, modesti.
72	Concessioni demaniali per tombe di famiglia	Selezione "pilotata" per interesse/utilità di uno o più commissari	M	M	N	M	A	M	M	Gli uffici potrebbero utilizzare impropriamente poteri e competenze per ottenere utilità personali, ma gli interessi economici che il processo genera in favore di terzi sono, in genere, modesti.
73	Procedimenti di esumazione ed estumulazione	violazione delle norme procedurali per interesse/utilità di parte	B	M	N	A	A	A	B	Il processo non consente margini di discrezionalità significativi. Inoltre, i vantaggi che produce in favore dei terzi sono di valore, in genere, assai contenuto.

n.	Processo	Catalogo dei rischi principali	Indicatori di stima del livello di rischio						Valutazione complessiva	Motivazione
			livello di interesse "esterno"	discrezionalità del decisore interno alla PA	manifestazione di eventi corruttivi in passato	trasparenza del processo decisionale	livello di collaborazione del responsabile	grado di attuazione delle misure di trattamento		
74	Gestione del diritto allo studio e del sostegno scolastico	violazione delle norme procedurali per interesse/utilità di parte	M	M	N	M	A	A	M	Gli uffici potrebbero utilizzare impropriamente poteri e competenze per ottenere utilità personali, ma gli interessi economici che il processo genera in favore dei terzi sono, in genere, modesti.
75	Servizio di trasporto scolastico	violazione delle norme procedurali e delle "graduatorie" per interesse/utilità di parte	B	M	N	M	A	A	B	Il processo non consente margini di discrezionalità significativi. Inoltre, i vantaggi che produce in favore dei terzi sono di valore, in genere, assai contenuto.
76	Autorizzazione all'occupazione del suolo pubblico	Ingiustificata dilatazione dei tempi per costringere il destinatario del provvedimento tardivo a concedere "utilità" al funzionario	M	M	N	M	A	A	M	Gli uffici potrebbero utilizzare impropriamente poteri e competenze per ottenere utilità personali, ma gli interessi economici che il processo genera in favore dei terzi sono, in genere, modesti.
77	Pratiche anagrafiche	Ingiustificata dilatazione dei tempi per costringere il destinatario del provvedimento tardivo a concedere "utilità" al funzionario	B-	B-	N	A	A	A	B-	Il processo non consente margini di discrezionalità significativi. Inoltre, i vantaggi che produce in favore dei terzi sono di valore, in genere, assai contenuto.
78	Certificazioni anagrafiche	Ingiustificata dilatazione dei tempi per costringere il destinatario del provvedimento tardivo a concedere "utilità" al funzionario	B-	B-	N	A	A	A	B-	Il processo non consente margini di discrezionalità significativi. Inoltre, i vantaggi che produce in favore dei terzi sono di valore, in genere, assai contenuto.
79	Atti di nascita, morte, cittadinanza e matrimonio	Ingiustificata dilatazione dei tempi per costringere il destinatario del provvedimento tardivo a concedere "utilità" al funzionario	B-	B-	N	A	A	A	B-	Il processo non consente margini di discrezionalità significativi. Inoltre, i vantaggi che produce in favore dei terzi sono di valore, in genere, assai contenuto.
80	Rilascio di documenti di identità	Ingiustificata dilatazione dei tempi per costringere il destinatario del provvedimento tardivo a concedere "utilità" al funzionario	B-	B-	N	A	A	A	B-	Il processo non consente margini di discrezionalità significativi. Inoltre, i vantaggi che produce in favore dei terzi sono di valore, in genere, assai contenuto.
81	Rilascio di patrocini	violazione delle norme per interesse di parte	B	A	N	B	A	B	B	Il processo non consente margini di discrezionalità significativi. Inoltre, i vantaggi che produce in favore dei terzi sono di valore, in genere, assai contenuto.
82	Gestione della leva	violazione delle norme per interesse di parte	B-	B-	M	A	A	A	B-	Il processo non consente margini di discrezionalità significativi. Inoltre, i vantaggi che produce in favore dei terzi sono di valore, in genere, assai contenuto.
83	Consultazioni elettorali	violazione delle norme per interesse di parte	B-	B-	N	A	A	A	B-	Il processo non consente margini di discrezionalità significativi. Inoltre, i vantaggi che produce in favore dei terzi sono di valore, in genere, assai contenuto.
84	Gestione dell'elettorato	violazione delle norme per interesse di parte	B-	B-	N	A	A	A	B-	Il processo non consente margini di discrezionalità significativi. Inoltre, i vantaggi che produce in favore dei terzi sono di valore, in genere, assai contenuto.

**C - Individuazione e programmazione delle misure**

n.	Processo	Catalogo dei rischi principali	Valutazione complessiva del livello di rischio	Motivazione della valutazione del rischio	Misure di prevenzione	Programmazione delle misure	Responsabile attuazione misure	Termine di attuazione
A	B	C	D	E	F	G	H	
1	Incentivi economici al personale (produttività e retribuzioni di risultato)	Selezione "pilota" per interesse personale di uno o più commissari	A	Gli uffici potrebbero utilizzare poteri e competenze, delle quali dispongono, per vantaggi e utilità personali, in favore di taluni soggetti a scapito di altri.	1-Misura di trasparenza generale: è doveroso pubblicare tutte le informazioni elencate dal d.lgs.33/2013. 2- Misura di controllo: Furgano preposto ai controlli interni effettua controlli periodici, anche a campione. 3-Formazione: al personale deve essere somministrata adeguata formazione tecnico/giuridica.	La trasparenza deve essere attuata immediatamente. I controlli debbono essere effettuati dalla prima sessione utile successiva all'approvazione del PIPCT. La formazione deve essere somministrata nel corso di ciascun anno in misura adeguata.	Responsabile della Trasparenza	Immediato
2	Concorso per l'assunzione di personale	Selezione "pilota" per interesse/utilità di uno o più commissari	A	Gli uffici potrebbero utilizzare poteri e competenze, delle quali dispongono, per vantaggi e utilità personali, in favore di taluni soggetti a scapito di altri.	1-Misura di trasparenza generale: è doveroso pubblicare tutte le informazioni elencate dal d.lgs.33/2013. 2- Misura di controllo: Furgano preposto ai controlli interni effettua controlli periodici, anche a campione. 3-Formazione: al personale deve essere somministrata adeguata formazione tecnico/giuridica.	La trasparenza deve essere attuata immediatamente. I controlli debbono essere effettuati dalla prima sessione utile successiva all'approvazione del PIPCT. La formazione deve essere somministrata nel corso di ciascun anno in misura adeguata.	Responsabile della Trasparenza	Immediato
3	Concorso per la promozione in carriera del personale	Selezione "pilota" per interesse/utilità di uno o più commissari	B	Il processo non consente margini di discrezionalità significativi. Inoltre, i vantaggi che produce in favore dei terzi sono di valore, in genere, assai contenuto.	1-Misura di trasparenza generale: si ritiene sufficiente la pubblicazione di tutte le informazioni richieste dal d.lgs.33/2013 ed assicurare il correlato "accesso civico".	La trasparenza deve essere attuata immediatamente.	Responsabile della Trasparenza	Immediato
4	Gestione giuridica del personale: permessi, ferie, ecc.	violazione di norme, anche interne, per interesse/utilità	B-	Il processo non consente margini di discrezionalità significativi. Inoltre, i vantaggi che produce in favore dei terzi sono di valore, in genere, assai contenuto.	1-Misura di trasparenza generale: si ritiene sufficiente la pubblicazione di tutte le informazioni richieste dal d.lgs.33/2013 ed assicurare il correlato "accesso civico".	La trasparenza deve essere attuata immediatamente.	Responsabile della Trasparenza	Immediato
5	Relazioni sindacali (Informazione, ecc.)	violazione di norme, anche interne, per interesse/utilità	B-	Il processo non consente margini di discrezionalità significativi. Inoltre, i vantaggi che produce in favore dei terzi sono di valore, in genere, assai contenuto.	1-Misura di trasparenza generale: si ritiene sufficiente la pubblicazione di tutte le informazioni richieste dal d.lgs.33/2013 ed assicurare il correlato "accesso civico".	La trasparenza deve essere attuata immediatamente.	Responsabile della Trasparenza	Immediato
6	Contrattazione decentrata integrativa	violazione di norme, anche interne, per interesse/utilità	B-	Il processo non consente margini di discrezionalità significativi. Inoltre, i vantaggi che produce in favore dei terzi sono di valore, in genere, assai contenuto.	1-Misura di trasparenza generale: si ritiene sufficiente la pubblicazione di tutte le informazioni richieste dal d.lgs.33/2013 ed assicurare il correlato "accesso civico".	La trasparenza deve essere attuata immediatamente.	Responsabile della Trasparenza	Immediato
7	Servizi di formazione del personale dipendente	selezione "pilota" del formatore per interesse/utilità di parte	M	Trattandosi di contratto d'appalto di servizi, dati gli interessi economici che attiva, potrebbe essere comportarsi scorrettamente a favore di taluni operatori in danno di altri.	1-Misura di trasparenza generale: si ritiene sufficiente la pubblicazione di tutte le informazioni richieste dal d.lgs.33/2013 ed assicurare il correlato "accesso civico".	La trasparenza deve essere attuata immediatamente.	Responsabile della Trasparenza	Immediato
8	Gestione dei procedimenti di segnalazione e reclamo	violazione delle norme per interesse di parte	M	Gli uffici potrebbero utilizzare impropriamente poteri e competenze per ottenere vantaggi e utilità personali, ma i valori economici che il processo attiva sono in genere modesti.	1-Misura di trasparenza generale: si ritiene sufficiente la pubblicazione di tutte le informazioni richieste dal d.lgs.33/2013 ed assicurare il correlato "accesso civico".	La trasparenza deve essere attuata immediatamente.	Responsabile della Trasparenza	ricorrendone ai presupposti
9	Supporto giuridico e pareri legali	violazione di norme, anche interne, per interesse/utilità	M	Gli uffici potrebbero utilizzare impropriamente poteri e competenze per ottenere vantaggi e utilità personali, ma i valori economici che il processo attiva sono in genere modesti.	1-Misura di trasparenza generale: si ritiene sufficiente la pubblicazione di tutte le informazioni richieste dal d.lgs.33/2013 ed assicurare il correlato "accesso civico".	La trasparenza deve essere attuata immediatamente.	Responsabile della Trasparenza	Immediato
10	Gestione del contenzioso	violazione di norme, anche interne, per interesse/utilità	M	Gli uffici potrebbero utilizzare impropriamente poteri e competenze per ottenere vantaggi e utilità personali, ma i valori economici che il processo attiva sono in genere modesti.	1-Misura di trasparenza generale: si ritiene sufficiente la pubblicazione di tutte le informazioni richieste dal d.lgs.33/2013 ed assicurare il correlato "accesso civico".	La trasparenza deve essere attuata immediatamente.	Responsabile della Trasparenza	Immediato
11	Gestione del protocollo	ingiustificata dilatazione dei tempi	B-	Il processo non consente margini di discrezionalità significativi. Inoltre, i vantaggi che produce in favore dei terzi sono di valore, in genere, assai contenuto.	1-Misura di trasparenza generale: si ritiene sufficiente la pubblicazione di tutte le informazioni richieste dal d.lgs.33/2013 ed assicurare il correlato "accesso civico".	La trasparenza deve essere attuata immediatamente.	Responsabile della Trasparenza	Immediato
12	Organizzazione eventi culturali e ricreativi	violazione delle norme per interesse di parte	M	Gli uffici potrebbero utilizzare impropriamente poteri e competenze per ottenere vantaggi e utilità personali, ma i valori economici che il processo attiva sono in genere modesti.	1-Misura di trasparenza generale: si ritiene sufficiente la pubblicazione di tutte le informazioni richieste dal d.lgs.33/2013 ed assicurare il correlato "accesso civico".	La trasparenza deve essere attuata immediatamente.	Responsabile della Trasparenza	Immediato
13	Funzionamento degli organi collegiali	violazione delle norme per interesse di parte	B-	Il processo non consente margini di discrezionalità significativi. Inoltre, i vantaggi che produce in favore dei terzi sono di valore, in genere, assai contenuto.	1-Misura di trasparenza generale: si ritiene sufficiente la pubblicazione di tutte le informazioni richieste dal d.lgs.33/2013 ed assicurare il correlato "accesso civico".	La trasparenza deve essere attuata immediatamente.	Responsabile della Trasparenza	Immediato
14	Istruttoria delle deliberazioni	violazione delle norme procedurali	B-	Il processo non consente margini di discrezionalità significativi. Inoltre, i vantaggi che produce in favore dei terzi sono di valore, in genere, assai contenuto.	1-Misura di trasparenza generale: si ritiene sufficiente la pubblicazione di tutte le informazioni richieste dal d.lgs.33/2013 ed assicurare il correlato "accesso civico".	La trasparenza deve essere attuata immediatamente.	Responsabile della Trasparenza	Immediato
15	Pubblicazione delle deliberazioni	violazione delle norme procedurali	B-	Il processo non consente margini di discrezionalità significativi. Inoltre, i vantaggi che produce in favore dei terzi sono di valore, in genere, assai contenuto.	1-Misura di trasparenza generale: si ritiene sufficiente la pubblicazione di tutte le informazioni richieste dal d.lgs.33/2013 ed assicurare il correlato "accesso civico".	La trasparenza deve essere attuata immediatamente.	Responsabile della Trasparenza	Immediato
16	Accesso agli atti	violazione di norme per interesse/utilità	M	Gli uffici potrebbero utilizzare impropriamente poteri e competenze per ottenere vantaggi e utilità personali, ma i valori economici che il processo attiva sono in genere modesti.	1-Misura di trasparenza generale: si ritiene sufficiente la pubblicazione di tutte le informazioni richieste dal d.lgs.33/2013 ed assicurare il correlato "accesso civico".	La trasparenza deve essere attuata immediatamente.	Responsabile della Trasparenza	Immediato
17	Gestione dell'archivio corrente e di deposito	violazione di norme procedurali, anche interne	B-	Il processo non consente margini di discrezionalità significativi. Inoltre, i vantaggi che produce in favore dei terzi sono di valore, in genere, assai contenuto.	1-Misura di trasparenza generale: si ritiene sufficiente la pubblicazione di tutte le informazioni richieste dal d.lgs.33/2013 ed assicurare il correlato "accesso civico".	La trasparenza deve essere attuata immediatamente.	Responsabile della Trasparenza	Immediato
18	Gestione dell'archivio storico	violazione di norme procedurali, anche interne	B-	Il processo non consente margini di discrezionalità significativi. Inoltre, i vantaggi che produce in favore dei terzi sono di valore, in genere, assai contenuto.	1-Misura di trasparenza generale: si ritiene sufficiente la pubblicazione di tutte le informazioni richieste dal d.lgs.33/2013 ed assicurare il correlato "accesso civico".	La trasparenza deve essere attuata immediatamente.	Responsabile della Trasparenza	Immediato
19	Formazione di determinazioni, ordinanze, decreti ed altri atti amministrativi di organi monocratici	violazione delle norme per interesse di parte	B-	Il processo non consente margini di discrezionalità significativi. Inoltre, i vantaggi che produce in favore dei terzi sono di valore, in genere, assai contenuto.	1-Misura di trasparenza generale: si ritiene sufficiente la pubblicazione di tutte le informazioni richieste dal d.lgs.33/2013 ed assicurare il correlato "accesso civico".	La trasparenza deve essere attuata immediatamente.	Responsabile della Trasparenza	Immediato
20	Selezione per l'affidamento di incarichi professionali	Selezione "pilota" per interesse/utilità di uno o più commissari	A+	I contratti d'appalto di lavori, forniture e servizi, dati gli interessi economici che attivano, possono essere comportarsi scorrettamente a favore di taluni soggetti in danno di altri. Fatti di cronaca confermano la necessità di adeguate misure.	1-Misura di trasparenza generale e specifica: è necessario pubblicare in immediata trasparenza tutte le informazioni richieste dal d.lgs.33/2013 e dal Codice dei contratti pubblici. 2- Misura di controllo specifica: l'organo preposto ai controlli interni verifica, anche a campione, l'adeguatezza delle selezioni.	La trasparenza deve essere attuata immediatamente. I controlli debbono essere effettuati dalla prima sessione utile successiva all'approvazione del PIPCT.	Responsabile della Trasparenza	Immediato

nr.	Processo	Catologo dei rischi principali	Valutazione complessiva del livello di rischio	Motivazione dalla valutazione del rischio	Misure di prevenzione	Programmazione delle misure	Responsabile attuazione misura	Termine di attuazione
21	Affidamento mediante procedura aperta (o ristretta) di lavori, servizi, forniture	Selezione "pilolata" per interesse/utilità di uno o più commissari	A++	I contratti d'appalto di lavori, forniture e servizi, dati gli interessi economici che attivano, possono celare comportamenti scorretti a favore di taluni operatori economici in danno di altri. Fatti di cronaca confermano la necessità di adeguate misure.	1- Misura di trasparenza generale e specifica: è necessario pubblicare in amministrazione trasparente tutte le informazioni imposte dal d.lgs.33/2013 e dal Codice dei contratti pubblici. 2- Misura di controllo specifica: l'organo preposto ai controlli interni, con regolarità, deve verificare lo svolgimento delle procedure. 3- Formazione: il personale deve essere somministrata formazione tecnico/giuridica in materia di gare. 4- Coinvolgimento nel procedimento di più soggetti. L'ente tende ad assicurare il coinvolgimento di più soggetti nello svolgimento dei procedimenti amministrativi, attraverso, ove possibile, responsabili dei singoli procedimenti diversi dai soggetti competenti all'adozione dei provvedimenti finali.	La trasparenza deve essere attuata immediatamente. I controlli debbono essere effettuati dalla prima sessione utile successiva all'approvazione del PTPCT. La formazione deve essere somministrata nel corso di ciascun anno in misura adeguata. L'ente tende ad assicurare il coinvolgimento di più soggetti nello svolgimento dei procedimenti amministrativi, attraverso, ove possibile, responsabili dei singoli procedimenti diversi dai soggetti competenti all'adozione dei provvedimenti finali fin da subito.	Responsabile della Trasparenza	Immediato
22	Affidamento diretto di lavori, servizi o forniture	Selezione "pilolata" / mancata rotazione	A++	I contratti d'appalto di lavori, forniture e servizi, dati gli interessi economici che attivano, possono celare comportamenti scorretti a favore di taluni operatori economici in danno di altri. Fatti di cronaca confermano la necessità di adeguate misure.	1- Misura di trasparenza generale e specifica: è necessario pubblicare in amministrazione trasparente tutte le informazioni imposte dal d.lgs.33/2013 e dal Codice dei contratti pubblici. 2- Misura di controllo specifica: l'organo preposto ai controlli interni, con regolarità, deve verificare lo svolgimento delle procedure. 3- Formazione: il personale deve essere somministrata formazione tecnico/giuridica in materia di gare. 4- Coinvolgimento nel procedimento di più soggetti. L'ente tende ad assicurare il coinvolgimento di più soggetti nello svolgimento dei procedimenti amministrativi, attraverso, ove possibile, responsabili dei singoli procedimenti diversi dai soggetti competenti all'adozione dei provvedimenti finali.	La trasparenza deve essere attuata immediatamente. I controlli debbono essere effettuati dalla prima sessione utile successiva all'approvazione del PTPCT. La formazione deve essere somministrata nel corso di ciascun anno in misura adeguata. L'ente tende ad assicurare il coinvolgimento di più soggetti nello svolgimento dei procedimenti amministrativi, attraverso, ove possibile, responsabili dei singoli procedimenti diversi dai soggetti competenti all'adozione dei provvedimenti finali fin da subito.	Responsabile della Trasparenza	Immediato
23	Gare ad evidenza pubblica di vendite di beni	Selezione "pilolata" per interesse/utilità di uno o più commissari	A+	I contratti attivi, dati gli interessi economici che attivano, possono celare comportamenti scorretti a favore di taluni operatori economici in danno di altri.	1- Misura di trasparenza generale e specifica: è necessario pubblicare in amministrazione trasparente tutte le informazioni imposte dal d.lgs.33/2013 e dal Codice dei contratti pubblici. 2- Misura di controllo specifica: l'organo preposto ai controlli interni verifica, anche a campione, lo svolgimento delle procedure.	La trasparenza deve essere attuata immediatamente. I controlli debbono essere effettuati dalla prima sessione utile successiva all'approvazione del PTPCT.	Responsabile della Trasparenza	Immediato
24	Affidamenti in house	violazione delle norme e dei limiti dell'in house providing per interesse/utilità di parte	A+	L'affidamenti in house talvolta crea condotte scorrette e conflitti di interesse.	1- Misura di trasparenza generale e specifica: è necessario pubblicare in amministrazione trasparente tutte le informazioni imposte dal d.lgs.33/2013 e dal Codice dei contratti pubblici. 2- Misura di controllo specifica: l'organo preposto ai controlli interni, con regolarità, deve verificare lo svolgimento degli affidamenti e l'esecuzione del "contratto di servizio".	La trasparenza deve essere attuata immediatamente. I controlli debbono essere effettuati dalla prima sessione utile successiva all'approvazione del PTPCT.	Responsabile della Trasparenza	Immediato
25	ATTMITA: Norma della commissione giudicatrice art. 77 d.lgs. 50/2016	Selezione "pilolata", con conseguente violazione delle norme procedurali, per interesse/utilità dell'organo che nomina	A	I contratti d'appalto di lavori, forniture e servizi, dati gli interessi economici che attivano, possono celare comportamenti scorretti a favore di taluni operatori economici in danno di altri. Fatti di cronaca confermano la necessità di adeguate misure.	1- Misura di trasparenza generale e specifica: è necessario pubblicare in amministrazione trasparente tutte le informazioni imposte dal d.lgs.33/2013 e dal Codice dei contratti pubblici. 2- Misura di controllo specifica: l'organo preposto ai controlli interni verifica, anche a campione, lo svolgimento delle procedure.	La trasparenza deve essere attuata immediatamente. I controlli debbono essere effettuati dalla prima sessione utile successiva all'approvazione del PTPCT.	Responsabile della Trasparenza	Immediato
26	ATTMITA: Verifica delle offerte anomale art. 97 d.lgs. 50/2016	Selezione "pilolata", con conseguente violazione delle norme procedurali, per interesse/utilità di uno o più commissari o del RUP	A	I contratti d'appalto di lavori, forniture e servizi, dati gli interessi economici che attivano, possono celare comportamenti scorretti a favore di taluni operatori economici in danno di altri. Fatti di cronaca confermano la necessità di adeguate misure.	1- Misura di trasparenza generale e specifica: è necessario pubblicare in amministrazione trasparente tutte le informazioni imposte dal d.lgs.33/2013 e dal Codice dei contratti pubblici. 2- Misura di controllo specifica: l'organo preposto ai controlli interni verifica, anche a campione, lo svolgimento delle procedure.	La trasparenza deve essere attuata immediatamente. I controlli debbono essere effettuati dalla prima sessione utile successiva all'approvazione del PTPCT.	Responsabile della Trasparenza	Immediato
27	ATTMITA: Proposta di aggiudicazione in base al prezzo	Selezione "pilolata", con conseguente violazione delle norme procedurali, per interesse/utilità di uno o più commissari	A	I contratti d'appalto di lavori, forniture e servizi, dati gli interessi economici che attivano, possono celare comportamenti scorretti a favore di taluni operatori economici in danno di altri. Fatti di cronaca confermano la necessità di adeguate misure.	1- Misura di trasparenza generale e specifica: è necessario pubblicare in amministrazione trasparente tutte le informazioni imposte dal d.lgs.33/2013 e dal Codice dei contratti pubblici. 2- Misura di controllo specifica: l'organo preposto ai controlli interni verifica, anche a campione, lo svolgimento delle procedure.	La trasparenza deve essere attuata immediatamente. I controlli debbono essere effettuati dalla prima sessione utile successiva all'approvazione del PTPCT.	Responsabile della Trasparenza	Immediato
28	ATTMITA: Proposta di aggiudicazione in base all'Offerta Economicamente più Vantaggiosa	Selezione "pilolata", con conseguente violazione delle norme procedurali, per interesse/utilità di uno o più commissari	A	I contratti d'appalto di lavori, forniture e servizi, dati gli interessi economici che attivano, possono celare comportamenti scorretti a favore di taluni operatori economici in danno di altri. Fatti di cronaca confermano la necessità di adeguate misure.	1- Misura di trasparenza generale e specifica: è necessario pubblicare in amministrazione trasparente tutte le informazioni imposte dal d.lgs.33/2013 e dal Codice dei contratti pubblici. 2- Misura di controllo specifica: l'organo preposto ai controlli interni verifica, anche a campione, lo svolgimento delle procedure.	La trasparenza deve essere attuata immediatamente. I controlli debbono essere effettuati dalla prima sessione utile successiva all'approvazione del PTPCT.	Responsabile della Trasparenza	Immediato
29	Programmazione dei lavori art. 21 d.lgs. 50/2016	violazione delle norme procedurali	M	Gli organi deliberanti potrebbero utilizzare impropriamente i loro poteri per ottenere vantaggi e utilità personali. Ma il processo non produce alcun vantaggio immediato a terzi.	1- Misura di trasparenza generale: si ritiene sufficiente la pubblicazione di tutte le informazioni richieste dal d.lgs.33/2013 ed assicurare il corretto "accesso civico".	La trasparenza deve essere attuata immediatamente.	Responsabile della Trasparenza	Immediato
30	Programmazione di forniture e servizi	violazione delle norme procedurali	M	Gli organi deliberanti potrebbero utilizzare impropriamente i loro poteri per ottenere vantaggi e utilità personali. Ma il processo non produce alcun vantaggio immediato a terzi.	1- Misura di trasparenza generale: si ritiene sufficiente la pubblicazione di tutte le informazioni richieste dal d.lgs.33/2013 ed assicurare il corretto "accesso civico".	La trasparenza deve essere attuata immediatamente.	Responsabile della Trasparenza	Immediato
31	Gestione e archiviazione dei contratti pubblici	violazione delle norme procedurali	B-	Il processo non consente margini di discrezionalità significativi. Inoltre, i vantaggi che produce in favore dei terzi sono di valore, in genere, assai contenuto.	1- Misura di trasparenza generale: si ritiene sufficiente la pubblicazione di tutte le informazioni richieste dal d.lgs. 33/2013 ed assicurare il corretto "accesso civico".	La trasparenza deve essere attuata immediatamente.	Responsabile della Trasparenza	Immediato
32	Accertamenti e verifiche dei tributi locali	omessa verifica per interesse di parte	A	Gli uffici potrebbero utilizzare poteri e competenze, delle quali dispongono, in favore di taluni soggetti a scapito di altri, svolgendo o meno le verifiche, levando o meno le sanzioni.	1- Misura di trasparenza generale: è doveroso pubblicare tutte le informazioni elencate dal d.lgs.33/2013. 2- Misura di controllo: l'organo preposto ai controlli interni effettua controlli periodici, anche a campione. 3- Formazione: il personale deve essere somministrata adeguata formazione tecnico/giuridica.	La trasparenza deve essere attuata immediatamente. I controlli debbono essere effettuati dalla prima sessione utile successiva all'approvazione del PTPCT. La formazione deve essere somministrata nel corso di ciascun anno in misura adeguata.	Responsabile della Trasparenza	Immediato
33	Accertamenti con adesione dei tributi locali	omessa verifica per interesse di parte	A	Gli uffici potrebbero utilizzare poteri e competenze, delle quali dispongono, in favore di taluni soggetti a scapito di altri, svolgendo o meno le verifiche, levando o meno le sanzioni.	1- Misura di trasparenza generale: è doveroso pubblicare tutte le informazioni elencate dal d.lgs.33/2013. 2- Misura di controllo: l'organo preposto ai controlli interni effettua controlli periodici, anche a campione. 3- Formazione: il personale deve essere somministrata adeguata formazione tecnico/giuridica.	La trasparenza deve essere attuata immediatamente. I controlli debbono essere effettuati dalla prima sessione utile successiva all'approvazione del PTPCT. La formazione deve essere somministrata nel corso di ciascun anno in misura adeguata.	Responsabile della Trasparenza	Immediato
34	Accertamenti e controlli sull'attività edilizia privata (abus)	omessa verifica per interesse di parte	A	Gli uffici potrebbero utilizzare poteri e competenze, delle quali dispongono, in favore di taluni soggetti a scapito di altri, svolgendo o meno le verifiche, levando o meno le sanzioni.	1- Misura di trasparenza generale: è doveroso pubblicare tutte le informazioni elencate dal d.lgs.33/2013. 2- Misura di controllo: l'organo preposto ai controlli interni effettua controlli periodici, anche a campione. 3- Formazione: il personale deve essere somministrata adeguata formazione tecnico/giuridica.	La trasparenza deve essere attuata immediatamente. I controlli debbono essere effettuati dalla prima sessione utile successiva all'approvazione del PTPCT. La formazione deve essere somministrata nel corso di ciascun anno in misura adeguata.	Responsabile della Trasparenza	Immediato
35	Vigilanza sulla circolazione e la sosta	omessa verifica per interesse di parte	A	Gli uffici potrebbero utilizzare poteri e competenze, delle quali dispongono, in favore di taluni soggetti a scapito di altri, svolgendo o meno le verifiche, levando o meno le sanzioni.	1- Misura di trasparenza generale: è doveroso pubblicare tutte le informazioni elencate dal d.lgs.33/2013. 2- Misura di controllo: l'organo preposto ai controlli interni effettua controlli periodici, anche a campione. 3- Formazione: il personale deve essere somministrata adeguata formazione tecnico/giuridica.	La trasparenza deve essere attuata immediatamente. I controlli debbono essere effettuati dalla prima sessione utile successiva all'approvazione del PTPCT. La formazione deve essere somministrata nel corso di ciascun anno in misura adeguata.	Responsabile della Trasparenza	Immediato
36	Vigilanza e verifiche sulle attività commerciali in sede fissa	omessa verifica per interesse di parte	A	Gli uffici potrebbero utilizzare poteri e competenze, delle quali dispongono, in favore di taluni soggetti a scapito di altri, svolgendo o meno le verifiche, levando o meno le sanzioni.	1- Misura di trasparenza generale: è doveroso pubblicare tutte le informazioni elencate dal d.lgs.33/2013. 2- Misura di controllo: l'organo preposto ai controlli interni effettua controlli periodici, anche a campione. 3- Formazione: il personale deve essere somministrata adeguata formazione tecnico/giuridica.	La trasparenza deve essere attuata immediatamente. I controlli debbono essere effettuati dalla prima sessione utile successiva all'approvazione del PTPCT. La formazione deve essere somministrata nel corso di ciascun anno in misura adeguata.	Responsabile della Trasparenza	Immediato
37	Controlli sull'uso del territorio	omessa verifica per interesse di parte	A	Gli uffici potrebbero utilizzare poteri e competenze, delle quali dispongono, in favore di taluni soggetti a scapito di altri, svolgendo o meno le verifiche, levando o meno le sanzioni.	1- Misura di trasparenza generale: è doveroso pubblicare tutte le informazioni elencate dal d.lgs.33/2013. 2- Misura di controllo: l'organo preposto ai controlli interni effettua controlli periodici, anche a campione. 3- Formazione: il personale deve essere somministrata adeguata formazione tecnico/giuridica.	La trasparenza deve essere attuata immediatamente. I controlli debbono essere effettuati dalla prima sessione utile successiva all'approvazione del PTPCT. La formazione deve essere somministrata nel corso di ciascun anno in misura adeguata.	Responsabile della Trasparenza	Immediato

n.	Processo	Catalogo dei rischi principali	Valutazione complessiva del livello di rischio	Motivazione della valutazione del rischio	Misure di prevenzione	Programmazione delle misure	Responsabile attuazione misure	Termine di attuazione
38	Controlli sull'andamento di rifiuti urbani	omessa verifica per interesse di parte	A	Gli uffici potrebbero utilizzare poteri e competenze, delle quali dispongono, in favore di terzi soggetti a scapito di altri, svolgendo o meno le verifiche, levando o meno le sanzioni.	1-Misura di trasparenza generale: è doveroso pubblicare tutte le informazioni elencate dal d.lgs.33/2013. 2-Misura di controllo: l'organo preposto ai controlli interni effettua controlli periodici, anche a campione. 3-Formazione: il personale deve essere somministrata adeguata formazione tecnico/giuridica.	La trasparenza deve essere attuata immediatamente. I controlli debbono essere effettuati dalla prima sessione utile successiva all'approvazione del PT/CT. La formazione deve essere somministrata nel corso di ciascun anno in misura adeguata.	Responsabile della Trasparenza	Immediato
39	Raccolta, recupero e smaltimento rifiuti	Selezione "pilotata". Omesso controllo dell'esecuzione del servizio	A++	I contratti d'appalto per la raccolta e lo smaltimento dei rifiuti, da cui gli interessi economici che coinvolgono, possono celare comportamenti scorretti. Fatti di cronaca confermano la necessità di adeguate misure.	1-Misura di trasparenza generale e specifica: è necessario pubblicare in amministrazione trasparente tutte le informazioni imposte dal d.lgs. 33/2013 e dal Codice dei contratti pubblici. 2-Misura di controllo: l'organo preposto ai controlli interni, con regolarità, deve verificare l'esecuzione del contratto. 3-Formazione: il personale deve essere somministrata adeguata formazione tecnico/giuridica. 4-Collegamento nei procedimenti di più soggetti. L'ente tende ad assicurare il coinvolgimento di più soggetti, nello svolgimento dei procedimenti amministrativi, attraverso, ove possibile, responsabili diversi dai soggetti coinvolti all'adozione dei provvedimenti finali.	La trasparenza deve essere attuata immediatamente. I controlli debbono essere effettuati dalla prima sessione utile successiva all'approvazione del PT/CT. La formazione deve essere somministrata nel corso di ciascun anno in misura adeguata. L'ente tende ad assicurare il coinvolgimento di più soggetti, nello svolgimento dei procedimenti amministrativi, attraverso, ove possibile, responsabili diversi dai soggetti coinvolti ai procedimenti finali.	Responsabile della Trasparenza	Immediato
40	Gestione delle sanzioni per violazione del Codice della strada	violazione delle norme per interesse di parte; dilatazione dei tempi	A	Gli uffici potrebbero utilizzare poteri e competenze, delle quali dispongono, in favore di terzi soggetti a scapito di altri, svolgendo o meno le verifiche, levando o meno le sanzioni.	1-Misura di trasparenza generale: è doveroso pubblicare tutte le informazioni elencate dal d.lgs.33/2013. 2-Misura di controllo: l'organo preposto ai controlli interni effettua controlli periodici, anche a campione. 3-Formazione: il personale deve essere somministrata adeguata formazione tecnico/giuridica.	La trasparenza deve essere attuata immediatamente. I controlli debbono essere effettuati dalla prima sessione utile successiva all'approvazione del PT/CT. La formazione deve essere somministrata nel corso di ciascun anno in misura adeguata.	Responsabile della Trasparenza	Immediato
41	Gestione ordinaria delle entrate	violazione delle norme per interesse di parte; dilatazione dei tempi	B	Il processo non consente margini di discrezionalità significativi. Inoltre, i vantaggi che produce in favore dei terzi sono di valore, in genere, assai contenuti.	1-Misura di trasparenza generale: si ritiene sufficiente la pubblicazione di tutte le informazioni richieste dal d.lgs. 33/2013 ed assicurare il corretto "accesso civico".	La trasparenza deve essere attuata immediatamente.	Responsabile della Trasparenza	Immediato
42	Gestione ordinaria delle spese di bilancio	ingiustificata dilatazione dei tempi per costringere il destinatario del provvedimento tardivo a concedere "utilità" al funzionario	A	Gli uffici potrebbero utilizzare poteri e competenze, delle quali dispongono, in favore di terzi soggetti a scapito di altri, accelerando o dilatando i tempi dei procedimenti.	1-Misura di trasparenza generale: è doveroso pubblicare tutte le informazioni elencate dal d.lgs.33/2013. 2-Misura di controllo: l'organo preposto ai controlli interni effettua controlli periodici, anche a campione. 3-Formazione: il personale deve essere somministrata adeguata formazione tecnico/giuridica.	La trasparenza deve essere attuata immediatamente. I controlli debbono essere effettuati dalla prima sessione utile successiva all'approvazione del PT/CT. La formazione deve essere somministrata nel corso di ciascun anno in misura adeguata.	Responsabile della Trasparenza	Immediato
43	Adempimenti fiscali	violazione di norme	B-	Il processo non consente margini di discrezionalità significativi. Inoltre, i vantaggi che produce in favore dei terzi sono di valore, in genere, assai contenuti.	1-Misura di trasparenza generale: si ritiene sufficiente la pubblicazione di tutte le informazioni richieste dal d.lgs.33/2013 ed assicurare il corretto "accesso civico".	La trasparenza deve essere attuata immediatamente.	Responsabile della Trasparenza	Immediato
44	Stipendi del personale	violazione di norme	B-	Il processo non consente margini di discrezionalità significativi. Inoltre, i vantaggi che produce in favore dei terzi sono di valore, in genere, assai contenuti.	1-Misura di trasparenza generale: si ritiene sufficiente la pubblicazione di tutte le informazioni richieste dal d.lgs. 33/2013 ed assicurare il corretto "accesso civico".	La trasparenza deve essere attuata immediatamente.	Responsabile della Trasparenza	Immediato
45	Tributi locali (IMU, addizionale IRPEF, ecc.)	violazione di norme	B	Il processo non consente margini di discrezionalità significativi. Inoltre, i vantaggi che produce in favore dei terzi sono di valore, in genere, assai contenuti.	1-Misura di trasparenza generale: si ritiene sufficiente la pubblicazione di tutte le informazioni richieste dal d.lgs.33/2013 ed assicurare il corretto "accesso civico".	La trasparenza deve essere attuata immediatamente.	Responsabile della Trasparenza	Immediato
46	Manutenzione delle aree verdi, strade e aree pubbliche	Selezione "pilotata". Omesso controllo dell'esecuzione del servizio	M	Gli uffici potrebbero utilizzare impropriamente poteri e competenze per ottenere utilità personali, ma gli interessi economici che il processo genera in favore di terzi sono, in genere, modesti.	1-Misura di trasparenza generale: si ritiene sufficiente la pubblicazione di tutte le informazioni richieste dal d.lgs.33/2013 ed assicurare il corretto "accesso civico".	La trasparenza deve essere attuata immediatamente.	Responsabile della Trasparenza	Immediato
47	Installazione e manutenzione segnaletica, orizzontale e verticale, su strade e aree pubbliche	Selezione "pilotata". Omesso controllo dell'esecuzione del servizio	M	Gli uffici potrebbero utilizzare impropriamente poteri e competenze per ottenere utilità personali, ma gli interessi economici che il processo genera in favore di terzi sono, in genere, modesti.	1-Misura di trasparenza generale: si ritiene sufficiente la pubblicazione di tutte le informazioni richieste dal d.lgs.33/2013 ed assicurare il corretto "accesso civico".	La trasparenza deve essere attuata immediatamente.	Responsabile della Trasparenza	Immediato
48	Servizio di rimozione della neve e del ghiaccio su strade e aree pubbliche	Selezione "pilotata". Omesso controllo dell'esecuzione del servizio	M	Gli uffici potrebbero utilizzare impropriamente poteri e competenze per ottenere utilità personali, ma gli interessi economici che il processo genera in favore di terzi sono, in genere, modesti.	1-Misura di trasparenza generale: si ritiene sufficiente la pubblicazione di tutte le informazioni richieste dal d.lgs.33/2013 ed assicurare il corretto "accesso civico".	La trasparenza deve essere attuata immediatamente.	Responsabile della Trasparenza	Immediato
49	Manutenzione dei climateri	Selezione "pilotata". Omesso controllo dell'esecuzione del servizio	M	Gli uffici potrebbero utilizzare impropriamente poteri e competenze per ottenere utilità personali, ma gli interessi economici che il processo genera in favore di terzi sono, in genere, modesti.	1-Misura di trasparenza generale: si ritiene sufficiente la pubblicazione di tutte le informazioni richieste dal d.lgs.33/2013 ed assicurare il corretto "accesso civico".	La trasparenza deve essere attuata immediatamente.	Responsabile della Trasparenza	Immediato
50	Manutenzione degli immobili e degli impianti di proprietà dell'ente	Selezione "pilotata". Omesso controllo dell'esecuzione del servizio	M	Gli uffici potrebbero utilizzare impropriamente poteri e competenze per ottenere utilità personali, ma gli interessi economici che il processo genera in favore di terzi sono, in genere, modesti.	1-Misura di trasparenza generale: si ritiene sufficiente la pubblicazione di tutte le informazioni richieste dal d.lgs.33/2013 ed assicurare il corretto "accesso civico".	La trasparenza deve essere attuata immediatamente.	Responsabile della Trasparenza	Immediato
51	servizi di pubblica illuminazione	violazione di norme, anche interne, per interesse/utilità	M	Gli uffici potrebbero utilizzare impropriamente poteri e competenze per ottenere utilità personali, ma gli interessi economici che il processo genera in favore di terzi sono, in genere, modesti.	1-Misura di trasparenza generale: si ritiene sufficiente la pubblicazione di tutte le informazioni richieste dal d.lgs.33/2013 ed assicurare il corretto "accesso civico".	La trasparenza deve essere attuata immediatamente.	Responsabile della Trasparenza	Immediato
52	manutenzione della rete e degli impianti di pubblica illuminazione	Selezione "pilotata". Omesso controllo dell'esecuzione del servizio	M	Gli uffici potrebbero utilizzare impropriamente poteri e competenze per ottenere utilità personali, ma gli interessi economici che il processo genera in favore di terzi sono, in genere, modesti.	1-Misura di trasparenza generale: si ritiene sufficiente la pubblicazione di tutte le informazioni richieste dal d.lgs.33/2013 ed assicurare il corretto "accesso civico".	La trasparenza deve essere attuata immediatamente.	Responsabile della Trasparenza	Immediato
53	Servizi di gestione impianti sportivi	violazione di norme, anche interne, per interesse/utilità	M	Gli uffici potrebbero utilizzare impropriamente poteri e competenze per ottenere utilità personali, ma gli interessi economici che il processo genera in favore di terzi sono, in genere, modesti.	1-Misura di trasparenza generale: si ritiene sufficiente la pubblicazione di tutte le informazioni richieste dal d.lgs.33/2013 ed assicurare il corretto "accesso civico".	La trasparenza deve essere attuata immediatamente.	Responsabile della Trasparenza	Immediato
54	Pulizia delle strade e delle aree pubbliche	violazione delle norme, anche interne, per interesse/utilità	A	I contratti d'appalto per la raccolta e lo smaltimento dei rifiuti, da cui gli interessi economici che coinvolgono, possono celare comportamenti scorretti. Fatti di cronaca confermano la necessità di adeguate misure.	1-Misura di trasparenza generale: è doveroso pubblicare tutte le informazioni elencate dal d.lgs.33/2013. 2-Misura di controllo: l'organo preposto ai controlli interni effettua controlli periodici, anche a campione. 3-Formazione: il personale deve essere somministrata adeguata formazione tecnico/giuridica.	La trasparenza deve essere attuata immediatamente. I controlli debbono essere effettuati dalla prima sessione utile successiva all'approvazione del PT/CT. La formazione deve essere somministrata nel corso di ciascun anno in misura adeguata.	Responsabile della Trasparenza	Immediato
55	Pulizia dei cimiteri	violazione delle norme, anche interne, per interesse/utilità	A	I contratti d'appalto per la raccolta e lo smaltimento dei rifiuti, da cui gli interessi economici che coinvolgono, possono celare comportamenti scorretti. Fatti di cronaca confermano la necessità di adeguate misure.	1-Misura di trasparenza generale: è doveroso pubblicare tutte le informazioni elencate dal d.lgs.33/2013. 2-Misura di controllo: l'organo preposto ai controlli interni effettua controlli periodici, anche a campione. 3-Formazione: il personale deve essere somministrata adeguata formazione tecnico/giuridica.	La trasparenza deve essere attuata immediatamente. I controlli debbono essere effettuati dalla prima sessione utile successiva all'approvazione del PT/CT. La formazione deve essere somministrata nel corso di ciascun anno in misura adeguata.	Responsabile della Trasparenza	Immediato
56	Pulizia degli immobili e degli impianti di proprietà dell'ente	violazione delle norme, anche interne, per interesse/utilità	A	I contratti d'appalto per la raccolta e lo smaltimento dei rifiuti, da cui gli interessi economici che coinvolgono, possono celare comportamenti scorretti. Fatti di cronaca confermano la necessità di adeguate misure.	1-Misura di trasparenza generale: è doveroso pubblicare tutte le informazioni elencate dal d.lgs.33/2013. 2-Misura di controllo: l'organo preposto ai controlli interni effettua controlli periodici, anche a campione. 3-Formazione: il personale deve essere somministrata adeguata formazione tecnico/giuridica.	La trasparenza deve essere attuata immediatamente. I controlli debbono essere effettuati dalla prima sessione utile successiva all'approvazione del PT/CT. La formazione deve essere somministrata nel corso di ciascun anno in misura adeguata.	Responsabile della Trasparenza	Immediato

n.	Processo	Catalogo dei rischi principali	Valutazione complessiva del livello di rischio	Motivazione della valutazione del rischio	Misure di prevenzione	Programmazione delle misure	Responsabile attuazione misure	Termine di attuazione
57	Permesso di costruire	violazione delle norme, dei limiti e degli indici urbanistici per interesse di parte	A+	L'attività edilizia privata è sempre sostenuta da interessi economici, anche di valore considerevole, che potrebbero determinare i funzionari a tenere comportamenti scorretti.	1-Misura di trasparenza generale e specifica: è necessario pubblicare in amministrazione trasparente tutte le informazioni imposte dal d.lgs.33/2013 e dalla normativa disciplinante la materia. 2-Misura di controllo specifica: l'organo preposto ai controlli interni accertata, anche a campione, la regolarità delle procedure di rilascio del permesso. 3-Formazione: al personale deve essere somministrata adeguata formazione tecnico/giuridica. 4-Collegamento nel procedimento di più soggetti. L'ente tende ad assicurare il coinvolgimento di più soggetti nello svolgimento dei procedimenti amministrativi, attraverso, ove possibile, responsabili dei singoli procedimenti diversi dai soggetti competenti all'adozione dei provvedimenti finali.	La trasparenza deve essere attuata immediatamente. I controlli debbono essere effettuati dalla prima sessione utile successiva all'approvazione del PT/CT. La formazione deve essere somministrata nel corso di ciascun anno, in misura adeguata. L'ente tende ad assicurare il coinvolgimento di più soggetti nello svolgimento dei procedimenti amministrativi, attraverso, ove possibile, responsabili dei singoli procedimenti diversi dai soggetti competenti all'adozione dei provvedimenti finali fin da subito.	Responsabile della Trasparenza	Immediato
58	Permesso di costruire in zone sottoposte ad autorizzazione paesaggistica	violazione delle norme, dei limiti e degli indici urbanistici per interesse di parte	A+	L'attività edilizia privata è sempre sostenuta da interessi economici, anche di valore considerevole, che potrebbero determinare i funzionari a tenere comportamenti scorretti.	1-Misura di trasparenza generale e specifica: è necessario pubblicare in amministrazione trasparente tutte le informazioni imposte dal d.lgs.33/2013 e dalla normativa disciplinante la materia. 2-Misura di controllo specifica: l'organo preposto ai controlli interni accertata, anche a campione, la regolarità delle procedure di rilascio del permesso. 3-Formazione: al personale deve essere somministrata adeguata formazione tecnico/giuridica. 4-Collegamento nel procedimento di più soggetti. L'ente tende ad assicurare il coinvolgimento di più soggetti nello svolgimento dei procedimenti amministrativi, attraverso, ove possibile, responsabili dei singoli procedimenti diversi dai soggetti competenti all'adozione dei provvedimenti finali.	La trasparenza deve essere attuata immediatamente. I controlli debbono essere effettuati dalla prima sessione utile successiva all'approvazione del PT/CT. La formazione deve essere somministrata nel corso di ciascun anno, in misura adeguata. L'ente tende ad assicurare il coinvolgimento di più soggetti nello svolgimento dei procedimenti amministrativi, attraverso, ove possibile, responsabili dei singoli procedimenti diversi dai soggetti competenti all'adozione dei provvedimenti finali fin da subito.	Responsabile della Trasparenza	Immediato
59	Provvedimenti di pianificazione urbanistica generale	violazione del conflitto di interessi, delle norme, dei limiti e degli indici urbanistici per interesse di parte	A++	La pianificazione urbanistica richiede scelte altamente discrasionali. Tale discrezionalità potrebbe essere utilizzata impropriamente per ottenere vantaggi ed utilità.	1-Misura di trasparenza generale e specifica: è necessario pubblicare in amministrazione trasparente tutte le informazioni imposte dal d.lgs.33/2013 e dalla normativa disciplinante la materia. 2-Misura di controllo specifica: l'organo preposto ai controlli interni deve accertare la regolarità della nuova procedura di pianificazione urbanistica. 3-Formazione: al personale deve essere somministrata formazione tecnico/giuridica in materia di legge. 4-Collegamento nel procedimento di più soggetti. L'ente tende ad assicurare il coinvolgimento di più soggetti nello svolgimento dei procedimenti amministrativi, attraverso, ove possibile, responsabili dei singoli procedimenti diversi dai soggetti competenti all'adozione dei provvedimenti finali.	La trasparenza deve essere attuata immediatamente. I controlli debbono essere effettuati dalla prima sessione utile successiva all'approvazione del PT/CT su nuove procedure di pianificazione. La formazione deve essere somministrata nel corso di ciascun anno in misura adeguata. L'ente tende ad assicurare il coinvolgimento di più soggetti nello svolgimento dei procedimenti amministrativi, attraverso, ove possibile, responsabili dei singoli procedimenti diversi dai soggetti competenti all'adozione dei provvedimenti finali fin da subito.	Responsabile della Trasparenza	Immediato
60	Provvedimenti di pianificazione urbanistica attuativa	violazione del conflitto di interessi, delle norme, dei limiti e degli indici urbanistici per interesse di parte	A++	La pianificazione urbanistica richiede scelte altamente discrasionali. Tale discrezionalità potrebbe essere utilizzata impropriamente per ottenere vantaggi ed utilità.	1-Misura di trasparenza generale e specifica: è necessario pubblicare in amministrazione trasparente tutte le informazioni imposte dal d.lgs.33/2013 e dalla normativa disciplinante la materia. 2-Misura di controllo specifica: l'organo preposto ai controlli interni deve accertare la regolarità della nuova procedura di pianificazione urbanistica. 3-Formazione: al personale deve essere somministrata formazione tecnico/giuridica in materia di legge. 4-Collegamento nel procedimento di più soggetti. L'ente tende ad assicurare il coinvolgimento di più soggetti nello svolgimento dei procedimenti amministrativi, attraverso, ove possibile, responsabili dei singoli procedimenti diversi dai soggetti competenti all'adozione dei provvedimenti finali.	La trasparenza deve essere attuata immediatamente. I controlli debbono essere effettuati dalla prima sessione utile successiva all'approvazione del PT/CT su nuove procedure di pianificazione. La formazione deve essere somministrata nel corso di ciascun anno in misura adeguata. L'ente tende ad assicurare il coinvolgimento di più soggetti nello svolgimento dei procedimenti amministrativi, attraverso, ove possibile, responsabili dei singoli procedimenti diversi dai soggetti competenti all'adozione dei provvedimenti finali fin da subito.	Responsabile della Trasparenza	Immediato
61	Permesso di costruire convenzionato	conflitto di interessi, violazione delle norme, dei limiti e degli indici urbanistici per interesse di parte	A+	L'attività edilizia privata è sempre sostenuta da interessi economici, anche di valore considerevole, che potrebbero determinare i funzionari a tenere comportamenti scorretti.	1-Misura di trasparenza generale e specifica: è necessario pubblicare in amministrazione trasparente tutte le informazioni imposte dal d.lgs.33/2013 e dal DPR 350/2001. 2-Misura di controllo specifica: l'organo preposto ai controlli interni accertata, anche a campione, la regolarità delle procedure di rilascio del permesso. 3-Formazione: al personale deve essere somministrata adeguata formazione tecnico/giuridica. 4-Collegamento nel procedimento di più soggetti. L'ente tende ad assicurare il coinvolgimento di più soggetti nello svolgimento dei procedimenti amministrativi, attraverso, ove possibile, responsabili dei singoli procedimenti diversi dai soggetti competenti all'adozione dei provvedimenti finali.	La trasparenza deve essere attuata immediatamente. I controlli debbono essere effettuati dalla prima sessione utile successiva all'approvazione del PT/CT. La formazione deve essere somministrata nel corso di ciascun anno, in misura adeguata. L'ente tende ad assicurare il coinvolgimento di più soggetti nello svolgimento dei procedimenti amministrativi, attraverso, ove possibile, responsabili dei singoli procedimenti diversi dai soggetti competenti all'adozione dei provvedimenti finali fin da subito.	Responsabile della Trasparenza	Immediato
62	Sicurezza ed ordine pubblico	violazione di norme, regolamenti, ordini di servizio	B	Il processo non consente margini di discrezionalità significativi, i vantaggi che produce in favore del terzi sono di valore, in genere, assai contenuti.	1-Misura di trasparenza generale: si ritiene sufficiente la pubblicazione di tutte le informazioni richieste dal d.lgs.33/2013 ad assicurare il corretto "accesso civico".	La trasparenza deve essere attuata immediatamente.	Responsabile della Trasparenza	Immediato
63	Servizi di protezione civile	violazione delle norme, anche di regolamento, per interesse di parte	B	Il processo non consente margini di discrezionalità significativi, i vantaggi che produce in favore dei terzi sono di valore, in genere, assai contenuti.	2-Misura di trasparenza generale: si ritiene sufficiente la pubblicazione di tutte le informazioni richieste dal d.lgs.33/2013 e di assicurare il corretto "accesso civico".	La trasparenza deve essere attuata immediatamente.	Responsabile della Trasparenza	Immediato
64	Designazione dei rappresentanti dell'ente presso enti, aziende ed istituzioni.	violazione dei limiti in materia di conflitto di interessi e delle norme procedurali per interesse/utilità di: l'organo che nomina	A	La nomina di amministratori in società, enti, organismi collegati alla PA, talvolta di persone prive di adeguate competenze, può creare condotte scorrette e conflitti di interesse.	2-Misura di trasparenza generale: è doveroso pubblicare tutte le informazioni elencate dal d.lgs.33/2013. 2-Misura di controllo: l'organo preposto ai controlli interni effettua controlli periodici, anche a campione. 3-Formazione: al personale deve essere somministrata adeguata formazione tecnico/giuridica.	La trasparenza deve essere attuata immediatamente. I controlli debbono essere effettuati dalla prima sessione utile successiva all'approvazione del PT/CT. La formazione deve essere somministrata nel corso di ciascun anno in misura adeguata.	Responsabile della Trasparenza	Immediato
65	Concessione di sovvenzioni, contributi, sussidi, ecc.	violazione delle norme, anche di regolamento, per interesse di parte	A	Gli uffici potrebbero utilizzare poteri e competenze, delle quali dispongono, per vantaggi e utilità personali, in favore di taluni soggetti a scapito di altri.	2-Misura di trasparenza generale: è doveroso pubblicare tutte le informazioni elencate dal d.lgs.33/2013. 2-Misura di controllo: l'organo preposto ai controlli interni effettua controlli periodici, anche a campione. 3-Formazione: al personale deve essere somministrata adeguata formazione tecnico/giuridica.	La trasparenza deve essere attuata immediatamente. I controlli debbono essere effettuati dalla prima sessione utile successiva all'approvazione del PT/CT. La formazione deve essere somministrata nel corso di ciascun anno in misura adeguata.	Responsabile della Trasparenza	Immediato
66	Autorizzazioni ex artt. 66 e 69 del TUIPS (spettacoli, intrattenimenti, ecc.)	Ingiustificata dilatazione dei tempi per ostringere il destinatario del provvedimento tardivo a concedere "utilità" al funzionario	A	Gli uffici potrebbero utilizzare poteri e competenze, delle quali dispongono, per vantaggi e utilità personali, in favore di taluni soggetti a scapito di altri.	2-Misura di trasparenza generale: è doveroso pubblicare tutte le informazioni elencate dal d.lgs.33/2013. 2-Misura di controllo: l'organo preposto ai controlli interni effettua controlli periodici, anche a campione. 3-Formazione: al personale deve essere somministrata adeguata formazione tecnico/giuridica.	La trasparenza deve essere attuata immediatamente. I controlli debbono essere effettuati dalla prima sessione utile successiva all'approvazione del PT/CT. La formazione deve essere somministrata nel corso di ciascun anno in misura adeguata.	Responsabile della Trasparenza	Immediato
67	Servizi per minori e famiglie	Selezione "pilota" per interesse/utilità di uno o più commissari	A	Gli uffici potrebbero utilizzare poteri e competenze, delle quali dispongono, per vantaggi e utilità personali, in favore di taluni soggetti a scapito di altri.	2-Misura di trasparenza generale: è doveroso pubblicare tutte le informazioni elencate dal d.lgs.33/2013. 2-Misura di controllo: l'organo preposto ai controlli interni effettua controlli periodici, anche a campione. 3-Formazione: al personale deve essere somministrata adeguata formazione tecnico/giuridica.	La trasparenza deve essere attuata immediatamente. I controlli debbono essere effettuati dalla prima sessione utile successiva all'approvazione del PT/CT. La formazione deve essere somministrata nel corso di ciascun anno in misura adeguata.	Responsabile della Trasparenza	Immediato
68	Servizi assistenziali e socio-sanitari per anziani	Selezione "pilota" per interesse/utilità di uno o più commissari	A	Gli uffici potrebbero utilizzare poteri e competenze, delle quali dispongono, per vantaggi e utilità personali, in favore di taluni soggetti a scapito di altri.	2-Misura di trasparenza generale: è doveroso pubblicare tutte le informazioni elencate dal d.lgs.33/2013. 2-Misura di controllo: l'organo preposto ai controlli interni effettua controlli periodici, anche a campione. 3-Formazione: al personale deve essere somministrata adeguata formazione tecnico/giuridica.	La trasparenza deve essere attuata immediatamente. I controlli debbono essere effettuati dalla prima sessione utile successiva all'approvazione del PT/CT. La formazione deve essere somministrata nel corso di ciascun anno in misura adeguata.	Responsabile della Trasparenza	Immediato



n.	Processo	Catalogo dei rischi principali	Valutazione complessiva del livello di rischio	Motivazione della valutazione del rischio	Misure di prevenzione	Programmazione delle misure	Responsabile attuazione misura	Termine di attuazione
69	Servizi per disabili	Selezione "pilota" per interesse/utilità di uno o più commissari	A	Gli uffici potrebbero utilizzare poteri e competenze, delle quali dispongono, per vantaggi e utilità personali, in favore di taluni soggetti a scapito di altri.	1- Misura di trasparenza generale: è doveroso pubblicare tutte le informazioni rilevanti del d.lgs.33/2013. 2- Misura di controllo: Forgiato preposto ai controlli interni effettua controlli periodici, anche a campione. 3- Formazione: al personale deve essere somministrata adeguata formazione tecnica/giuridica.	La trasparenza deve essere attuata immediatamente. I controlli debbono essere effettuati alla prima occasione utile successiva all'approvazione del PT/CT. La formazione deve essere somministrata nel corso di ciascun anno in misura adeguata.	Responsabile della Trasparenza	Immediato
70	Servizi per adulti in difficoltà	Selezione "pilota" per interesse/utilità di uno o più commissari	A	Gli uffici potrebbero utilizzare poteri e competenze, delle quali dispongono, per vantaggi e utilità personali, in favore di taluni soggetti a scapito di altri.	1- Misura di trasparenza generale: è doveroso pubblicare tutte le informazioni rilevanti del d.lgs.33/2013. 2- Misura di controllo: Forgiato preposto ai controlli interni effettua controlli periodici, anche a campione. 3- Formazione: al personale deve essere somministrata adeguata formazione tecnica/giuridica.	La trasparenza deve essere attuata immediatamente. I controlli debbono essere effettuati alla prima occasione utile successiva all'approvazione del PT/CT. La formazione deve essere somministrata nel corso di ciascun anno in misura adeguata.	Responsabile della Trasparenza	Immediato
71	Gestione delle sepolture e dei loculi	Ingiustificata richiesta di "utilità" da parte del funzionario	M	Gli uffici potrebbero utilizzare impropriamente poteri e competenze per ottenere utilità personali, ma gli interessi economici che il processo genera in favore di terzi sono, in genere, modesti.	1- Misura di trasparenza generale: si ritiene sufficiente la pubblicazione di tutte le informazioni richieste dal d.lgs.33/2013 ed assicurare il correlato "accesso civico".	La trasparenza deve essere attuata immediatamente.	Responsabile della Trasparenza	Immediato
72	Concessioni demaniali per tombe di famiglia	Selezione "pilota" per interesse/utilità di uno o più commissari	M	Gli uffici potrebbero utilizzare impropriamente poteri e competenze per ottenere utilità personali, ma gli interessi economici che il processo genera in favore di terzi sono, in genere, modesti.	1- Misura di trasparenza generale: si ritiene sufficiente la pubblicazione di tutte le informazioni richieste dal d.lgs.33/2013 ed assicurare il correlato "accesso civico".	La trasparenza deve essere attuata immediatamente.	Responsabile della Trasparenza	Immediato
73	Procedimenti di esumazione ed estumulazione	violazione delle norme procedurali per interesse/utilità di parte	B	Il processo non consente margini di discrezionalità significativi. Inoltre, i vantaggi che produce in favore dei terzi sono di valore, in genere, assai contenuto.	1- Misura di trasparenza generale: si ritiene sufficiente la pubblicazione di tutte le informazioni richieste dal d.lgs.33/2013 ed assicurare il correlato "accesso civico".	La trasparenza deve essere attuata immediatamente.	Responsabile della Trasparenza	Immediato
74	Gestione del diritto allo studio e del sostegno scolastico	violazione delle norme procedurali per interesse/utilità di parte	M	Gli uffici potrebbero utilizzare impropriamente poteri e competenze per ottenere utilità personali, ma gli interessi economici che il processo genera in favore di terzi sono, in genere, modesti.	1- Misura di trasparenza generale: si ritiene sufficiente la pubblicazione di tutte le informazioni richieste dal d.lgs.33/2013 ed assicurare il correlato "accesso civico".	La trasparenza deve essere attuata immediatamente.	Responsabile della Trasparenza	Immediato
75	Servizio di trasporto scolastico	violazione delle norme procedurali e delle "graduatorie" per interesse/utilità di parte	B	Il processo non consente margini di discrezionalità significativi. Inoltre, i vantaggi che produce in favore dei terzi sono di valore, in genere, assai contenuto.	1- Misura di trasparenza generale: si ritiene sufficiente la pubblicazione di tutte le informazioni richieste dal d.lgs.33/2013 ed assicurare il correlato "accesso civico".	La trasparenza deve essere attuata immediatamente.	Responsabile della Trasparenza	Immediato
76	Autorizzazione all'occupazione del suolo pubblico	Ingiustificata dilatazione dei tempi per costringere il destinatario del provvedimento tardivo a concedere "utilità" al funzionario	M	Gli uffici potrebbero utilizzare impropriamente poteri e competenze per ottenere utilità personali, ma gli interessi economici che il processo genera in favore di terzi sono, in genere, modesti.	1- Misura di trasparenza generale: si ritiene sufficiente la pubblicazione di tutte le informazioni richieste dal d.lgs.33/2013 ed assicurare il correlato "accesso civico".	La trasparenza deve essere attuata immediatamente.	Responsabile della Trasparenza	Immediato
77	Pratiche anagrafiche	Ingiustificata dilatazione dei tempi per costringere il destinatario del provvedimento tardivo a concedere "utilità" al funzionario	B-	Il processo non consente margini di discrezionalità significativi. Inoltre, i vantaggi che produce in favore dei terzi sono di valore, in genere, assai contenuto.	1- Misura di trasparenza generale: si ritiene sufficiente la pubblicazione di tutte le informazioni richieste dal d.lgs.33/2013 ed assicurare il correlato "accesso civico".	La trasparenza deve essere attuata immediatamente.	Responsabile della Trasparenza	Immediato
78	Certificazioni anagrafiche	Ingiustificata dilatazione dei tempi per costringere il destinatario del provvedimento tardivo a concedere "utilità" al funzionario	B-	Il processo non consente margini di discrezionalità significativi. Inoltre, i vantaggi che produce in favore dei terzi sono di valore, in genere, assai contenuto.	1- Misura di trasparenza generale: si ritiene sufficiente la pubblicazione di tutte le informazioni richieste dal d.lgs.33/2013 ed assicurare il correlato "accesso civico".	La trasparenza deve essere attuata immediatamente.	Responsabile della Trasparenza	Immediato
79	atti di nascita, morte, cittadinanza e matrimonio	Ingiustificata dilatazione dei tempi per costringere il destinatario del provvedimento tardivo a concedere "utilità" al funzionario	B-	Il processo non consente margini di discrezionalità significativi. Inoltre, i vantaggi che produce in favore dei terzi sono di valore, in genere, assai contenuto.	1- Misura di trasparenza generale: si ritiene sufficiente la pubblicazione di tutte le informazioni richieste dal d.lgs.33/2013 ed assicurare il correlato "accesso civico".	La trasparenza deve essere attuata immediatamente.	Responsabile della Trasparenza	Immediato
80	Rilascio di documenti di identità	Ingiustificata dilatazione dei tempi per costringere il destinatario del provvedimento tardivo a concedere "utilità" al funzionario	B-	Il processo non consente margini di discrezionalità significativi. Inoltre, i vantaggi che produce in favore dei terzi sono di valore, in genere, assai contenuto.	1- Misura di trasparenza generale: si ritiene sufficiente la pubblicazione di tutte le informazioni richieste dal d.lgs.33/2013 ed assicurare il correlato "accesso civico".	La trasparenza deve essere attuata immediatamente.	Responsabile della Trasparenza	Immediato
81	Rilascio di patrocini	violazione delle norme per interesse di parte	B	Il processo non consente margini di discrezionalità significativi. Inoltre, i vantaggi che produce in favore dei terzi sono di valore, in genere, assai contenuto.	1- Misura di trasparenza generale: si ritiene sufficiente la pubblicazione di tutte le informazioni richieste dal d.lgs.33/2013 ed assicurare il correlato "accesso civico".	La trasparenza deve essere attuata immediatamente.	Responsabile della Trasparenza	Immediato
82	Gestione della lista	violazione delle norme per interesse di parte	B-	Il processo non consente margini di discrezionalità significativi. Inoltre, i vantaggi che produce in favore dei terzi sono di valore, in genere, assai contenuto.	1- Misura di trasparenza generale: si ritiene sufficiente la pubblicazione di tutte le informazioni richieste dal d.lgs.33/2013 ed assicurare il correlato "accesso civico".	La trasparenza deve essere attuata immediatamente.	Responsabile della Trasparenza	Immediato
83	Consultazioni elettorali	violazione delle norme per interesse di parte	B-	Il processo non consente margini di discrezionalità significativi. Inoltre, i vantaggi che produce in favore dei terzi sono di valore, in genere, assai contenuto.	1- Misura di trasparenza generale: si ritiene sufficiente la pubblicazione di tutte le informazioni richieste dal d.lgs.33/2013 ed assicurare il correlato "accesso civico".	La trasparenza deve essere attuata immediatamente.	Responsabile della Trasparenza	Immediato
84	Gestione dell'elettorato	violazione delle norme per interesse di parte	B-	Il processo non consente margini di discrezionalità significativi. Inoltre, i vantaggi che produce in favore dei terzi sono di valore, in genere, assai contenuto.	1- Misura di trasparenza generale: si ritiene sufficiente la pubblicazione di tutte le informazioni richieste dal d.lgs.33/2013 ed assicurare il correlato "accesso civico".	La trasparenza deve essere attuata immediatamente.	Responsabile della Trasparenza	Immediato



## **DICHIARAZIONE SOSTITUTIVA**

*(resa ai sensi degli art. 46 e 47 del D.P.R. 445/2000)*

   *l* sottoscritto/a \_\_\_\_\_  
nato/a \_\_\_\_\_ il \_\_\_\_\_, in qualità di dipendente, il cui rapporto  
lavorativo con il Comune di Piana Crixia cesserà in data \_\_\_\_\_, sotto la propria  
responsabilità e consapevole delle conseguenze penali previste dall'art. 76 del D.P.R. 445/2000 per  
le false attestazioni,

### **DICHIARA**

- di conoscere e ben comprendere il divieto di cui all'art. 53, comma 16 ter, del D.lgs. n. 165/2001,  
che così recita:

"I dipendenti che, negli ultimi tre anni di servizio, hanno esercitato poteri autoritativi o negoziali per conto delle pubbliche amministrazioni di cui all'articolo 1, comma 2, non possono svolgere, nei tre anni successivi alla cessazione del rapporto di pubblico impiego, attività lavorativa o professionale presso i soggetti privati destinatari dell'attività della pubblica amministrazione svolta attraverso i medesimi poteri. I contratti conclusi e gli incarichi conferiti in violazione di quanto previsto dal presente comma sono nulli ed è fatto divieto ai soggetti privati che li hanno conclusi o conferiti di contrattare con le pubbliche amministrazioni per i successivi tre anni con obbligo di restituzione dei compensi eventualmente percepiti e accertati ad essi riferiti."

- di impegnarsi, una volta cessato il rapporto di lavoro con il Comune di Piana Crixia al rispetto della suddetta norma.

Piana Crixia, li \_\_\_\_\_

*In fede*

\_\_\_\_\_

*Allega copia del seguente documento di identità*



# COMUNE DI PIANA CRIXIA

(Provincia di Savona)

## MODELLO PER LA SEGNALAZIONE DI CONDOTTE ILLECITE (c.d. whistleblower)

*I dipendenti e i collaboratori che intendono segnalare situazioni di illecito (fatti di corruzione ed altri reati contro la pubblica amministrazione, fatti di supposto danno erariale o altri illeciti amministrativi) di cui sono venuti a conoscenza nell'amministrazione debbono utilizzare questo modello.*

*Si rammenta che l'ordinamento tutela i dipendenti che effettuano la segnalazione di illecito.*

*In particolare, la legge e il Piano Nazionale Anticorruzione (P.N.A.) prevedono che:*

*l'amministrazione ha l'obbligo di predisporre dei sistemi di tutela della riservatezza circa l'identità del segnalante;*

*l'identità del segnalante viene protetta in ogni contesto successivo alla segnalazione. Nel procedimento disciplinare, l'identità del segnalante non può essere rivelata senza il suo consenso, a meno che la denuncia sia sottratta all'accesso previsto dagli articoli 22 ss. della legge 241/1990;*

*il denunciante che ritiene di essere stato discriminato nel lavoro a causa della denuncia, può segnalare (anche attraverso il sindacato) all'Ispettorato della funzione pubblica i fatti di discriminazione.*

*Per ulteriori approfondimenti, è possibile consultare il P.N.A. o il vigente P.T.P.C.T del Comune di Piana Crixia.*

<b>COGNOME E NOME DEL SEGNALANTE</b>
<b>QUALIFICA O POSIZIONE PROFESSIONALE</b>
<b>SEDE DI SERVIZIO</b>
<b>TEL/CELL</b>
<b>E-MAIL</b>
<b>DATA/PERIODO IN CUI SI E' VERIFICATO IL FATTO: gg/mm/aaaa</b>
<b>LUOGO FISICO IN CUI SI E' VERIFICATO IL FATTO:</b>
<input type="checkbox"/> <b>UFFICIO</b>
<i>(indicare denominazione e indirizzo della struttura)</i>
<input type="checkbox"/> <b>ALL'ESTERNO DELL'UFFICIO</b>
<i>(indicare luogo ed indirizzo)</i>
<b>RITENGO CHE LE AZIONI OD OMISSIONI COMMESSE O TENTATE SIANO</b>
<input type="checkbox"/> <b>penalmente rilevanti;</b>
<input type="checkbox"/> <b>poste in essere in violazione dei Codici di comportamento o di altre disposizioni sanzionabili in via disciplinare;</b>
<input type="checkbox"/> <b>suscettibili di arrecare un pregiudizio patrimoniale all'amministrazione di appartenenza o ad altro ente pubblico;</b>
<input type="checkbox"/> <b>suscettibili di arrecare un pregiudizio alla immagine dell'amministrazione;</b>

1 - Qualora il segnalante rivesta la qualifica di pubblico ufficiale, l'invio della presente segnalazione non lo esonera dall'obbligo di denunciare alla competente Autorità giudiziaria i fatti penalmente rilevanti e le ipotesi di danno erariale.
2 - La segnalazione non riguarda rimostranze di carattere personale del segnalante o richieste che attengono alla disciplina del rapporto di lavoro o ai rapporti col superiore gerarchico o colleghi, per le quali occorre fare riferimento al servizio competente per il personale e al Comitato Unico di Garanzia.
<input type="checkbox"/> altro (da specificare):
<b>DESCRIZIONE DEL FATTO (CONDOTTA ED EVENTO) AUTORE/I DEL FATTO</b>
1. ....
2. ....
3. ....
<b>ALTRI EVENTUALI SOGGETTI A CONOSCENZA DEL FATTO E/O IN GRADO DI RIFERIRE SUL MEDESIMO</b>
1. ....
2. ....
3. ....
<b>EVENTUALI ALLEGATI A SOSTEGNO DELLA SEGNALAZIONE</b>
1. ....
2. ....
3. ....
<b>LUOGO E DATA</b> .....
<b>FIRMA</b> .....

La segnalazione può essere presentata:

- a mezzo del servizio postale, in busta chiusa, indirizzata al Responsabile per la prevenzione della corruzione, recante la seguente dicitura: "Riservata personale";
- a mezzo consegna a mano presso l'Ufficio Protocollo, in busta chiusa, indirizzata al Responsabile per la prevenzione della corruzione, recante la seguente dicitura: "Riservata personale".

**Informativa ai sensi del GDPR 679/2016 e del D.lgs. n. 101/2018**

Si informa che:

- Il trattamento dei dati raccolti sarà improntato ai principi di correttezza, liceità e trasparenza.
- I dati forniti saranno utilizzati dal Comune di Piana Crixia in relazione al procedimento amministrativo per il quale essi sono specificati, nonché per gli adempimenti amministrativi ad esso conseguenti.
- Il trattamento sarà effettuato in forma cartacea, informatizzata e telematica.
- Il conferimento dei dati è obbligatorio ed è finalizzato allo svolgimento delle predette finalità istituzionali.
- Titolare del trattamento è il Comune di Piana Crixia e responsabile del trattamento è il Segretario Comunale.

Denominazione sotto-sezione 1 livello (Macrofamiglie)	Denominazione sotto-sezione 2 livello (Tipologie di dati)	Riferimento normativo	Denominazione del singolo obbligo	Contenuti dell'obbligo	Aggiornamento	Ufficio Responsabile della elaborazione, della trasmissione dei dati e della pubblicazione	Termine di scadenza per la pubblicazione	Monitoraggio - Tempistiche e individuazione del soggetto responsabile
A	B	C	D	E	F	G	I	L
Disposizioni generali	Piano triennale per la prevenzione della corruzione e della trasparenza (confluito nel Piano)	Art. 10, c. 8, lett. a), d.lgs. n. 33/2013	Piano triennale per la prevenzione della corruzione e della trasparenza (PTPCT)- (confluito nel Piano quale autonomia sezione)	Piano triennale per la prevenzione della corruzione e della trasparenza e suoi allegati. le misure integrative di prevenzione della corruzione individuate ai sensi dell'articolo 1, comma 2-bis della legge n. 190 del 2012, (MOG 231) ( <a href="#">link alla sotto-sezione Altri contenuti/Anticorruzione</a> )	Annuale	RPCT	//	Annuale RPCT
	Atti generali	Art. 12, c. 1, d.lgs. n. 33/2013	Riferimenti normativi su organizzazione e attività	Riferimenti normativi con i relativi <a href="#">link</a> alle norme di legge statale pubblicate nella banca dati "Normativa" che regolano l'istituzione, l'organizzazione e l'attività delle pubbliche amministrazioni	Tempestivo (ex art. 8, d.lgs. n. 33/2013)	Ogni Responsabile di Settore per la materia di propria competenza	Entro 10 gg dall'adozione	Semestrale Responsabile del Settore Affari Generali
			Atti amministrativi generali	Direttive, circolari, programmi, istruzioni e ogni atto che dispone in generale sulla organizzazione, sulle funzioni, sugli obiettivi, sui procedimenti, ovvero nei quali si determina	Tempestivo (ex art. 8, d.lgs. n. 33/2013)	Ogni Responsabile di Settore per la materia di propria competenza	Entro 10 gg dall'adozione	Semestrale Responsabile dell'Area Amministrativa

			l'interpretazione di norme giuridiche che riguardano o dettano disposizioni per l'applicazione di esse				
		Documenti di programmazione strategico-gestionale	Direttive, documento di programmazione, obiettivi strategici in materia di prevenzione della corruzione e trasparenza	Tempestivo (ex art. 8, d.lgs. n. 33/2013)	Ogni Responsabile di Settore per la materia di propria competenza	Entro 10 gg dall'adozione	Semestrale Ogni Responsabile di Settore per la materia di propria competenza
	Art. 12, c. 2, d.lgs. n. 33/2013	Statuti e leggi regionali	Estremi e testi ufficiali aggiornati degli Statuti e delle norme di legge regionali, che regolano le funzioni, l'organizzazione e lo svolgimento delle attività di competenza dell'amministrazione	Tempestivo (ex art. 8, d.lgs. n. 33/2013)	Ogni Responsabile di Settore per la materia di propria competenza	Entro 10 gg dall'adozione e/o aggiornamento	Ogni Responsabile di Settore per la materia di propria competenza
	Art. 55, c. 2, d.lgs. n. 165/2001 Art. 12, c. 1, d.lgs. n. 33/2013	Codice disciplinare e codice di condotta	Codice disciplinare, recante l'indicazione delle infrazioni del codice disciplinare e relative sanzioni (pubblicazione on line in alternativa all'affissione in luogo accessibile a tutti - art. 7, l. n. 300/1970) Codice di condotta inteso quale codice di comportamento	Tempestivo	Responsabile dell'Area Finanziaria	Entro 10 gg dall'adozione e/o aggiornamento	Semestrale Responsabile Area Finanziaria
Oneri informativi per cittadini e imprese	Art. 12, c. 1-bis, d.lgs. n. 33/2013	Scadenario obblighi amministrativi	Scadenario con l'indicazione delle date di efficacia dei nuovi obblighi amministrativi a carico di cittadini e imprese introdotti dalle amministrazioni secondo le	Tempestivo	Ogni Responsabile di Settore per la materia di propria competenza	//	Semestrale Ogni Responsabile di Settore per la materia di propria competenza



			modalità definite con DPCM 8 novembre 2013				
	Art 34, d.lgs. n. 35/2013	Oneri informativi per cittadini e imprese	Regolamenti ministeriali o interministeriali, provvedimenti amministrativi a carattere generale adottati dalle amministrazioni dello Stato per regolare l'esercizio di poteri autorizzatori, concessori o certificatori, nonché l'accesso ai servizi pubblici ovvero la concessione di benefici con allegato elenco di tutti gli oneri informativi gravanti sui cittadini e sulle imprese introdotti o eliminati con i medesimi atti	Dati non più soggetti a pubblicazione e obbligatoria ai sensi del d.lgs 97/2016	Dati non più soggetti a pubblicazione obbligatoria D.Lgs 97/2016		
Burocrazia zero	Art 37, c. 3, d.l. n. 69/2013	Burocrazia zero	Casi in cui il rilascio delle autorizzazioni di competenza è sostituito da una comunicazione dell'interessato	Dati non più soggetti a pubblicazione e obbligatoria ai sensi del d.lgs. 10/2016	Dati non più soggetti a pubblicazione obbligatoria D.Lgs 97/2016		
	Art 37, c. 3-bis, d.l. n. 69/2013	Attività soggette a controllo	Elenco delle attività delle imprese soggette a controllo (ovvero per le quali le pubbliche amministrazioni competenti ritengono necessaria l'autorizzazione la segnalazione certificata di		Dati non più soggetti a pubblicazione obbligatoria D.Lgs 97/2016		

				inizio attività o la mera comunicazione)				
Organizzazione	Titolari di incarichi politici, di amministrazione, di direzione o di governo	Art. 13, c. 1, lett. a), d.lgs. n. 33/2013		Organi di indirizzo politico e di amministrazione e gestione, con l'indicazione delle rispettive competenze	Tempestivo (ex art. 8, d.lgs. n. 33/2013)	Responsabile dell'Area Amministrativa	//	Semestrale Responsabile Area Amministrativa
		Art. 14, c. 1, lett. a), d.lgs. n. 33/2013	Titolari di incarichi politici di cui all'art. 14, co. 1, del d.lgs. n. 33/2013 (da pubblicare in tabelle)	Atto di nomina o di proclamazione, con l'indicazione della durata dell'incarico o del mandato elettivo	Tempestivo (ex art. 8, d.lgs. n. 33/2013)	Responsabile Area Amministrativa	Entro 10 gg dall'adozione	Semestrale Responsabile Area Amministrativa
		Art. 14, c. 1, lett. b), d.lgs. n. 33/2013		Curriculum vitae	Tempestivo (ex art. 8, d.lgs. n. 33/2013)	Responsabile Area Amministrativa	//	Semestrale Responsabile Area Amministrativa
		Art. 14, c. 1, lett. c), d.lgs. n. 33/2013		Compensi di qualsiasi natura connessi all'assunzione della carica	Tempestivo (ex art. 8, d.lgs. n. 33/2013)	Responsabile Area Finanziaria	//	Semestrale Responsabile Area Finanziaria
				Importi di viaggi di servizio e missioni pagati con fondi pubblici	Tempestivo (ex art. 8, d.lgs. n. 33/2013)	Responsabile Area Finanziaria	//	Semestrale Responsabile Area Finanziaria
		Art. 14, c. 1, lett. d), d.lgs. n. 33/2013		Dati relativi all'assunzione di altre cariche, presso enti pubblici o privati, e relativi compensi a qualsiasi titolo corrisposti	Tempestivo (ex art. 8, d.lgs. n. 33/2013)	Responsabile Area Amministrativa	//	Semestrale Responsabile Area Amministrativa

Art. 14, c. 1, lett. e), d.lgs. n. 33/2013	Altri eventuali incarichi con oneri a carico della finanza pubblica e indicazione dei compensi spettanti	Tempestivo (ex art. 8, d.lgs. n. 33/2013)	Responsabile Area Amministrativa	//	Semestrale Responsabile Area Amministrativa
Art. 14, c. 1, lett. f), d.lgs. n. 33/2013 Art. 2, c. 1, punto 1, l. n. 441/1982	1) dichiarazione concernente diritti reali su beni immobili e su beni mobili iscritti in pubblici registri, titolarità di imprese, azioni di società, quote di partecipazione a società, esercizio di funzioni di amministratore o di sindaco di società, con l'apposizione della formula «sul mio onore affermo che la dichiarazione corrisponde al vero» [Per il soggetto, il coniuge non separato e i parenti entro il secondo grado, ove gli stessi vi consentano (NB: dando eventualmente evidenza del mancato consenso) e riferita al momento dell'assunzione dell'incarico]	Nessuno (va presentata una sola volta entro 3 mesi dalla elezione, dalla nomina o dal conferimento o dell'incarico e resta pubblicata fino alla cessazione dell'incarico o del mandato).	Responsabile Area Amministrativa	Entro 10 gg dalla trasmissione	Semestrale Responsabile Area Amministrativa
Art. 14, c. 1, lett. f), d.lgs. n. 33/2013 Art. 2, c. 1, punto 2, l. n. 441/1982	2) copia dell'ultima dichiarazione dei redditi soggetti all'imposta sui redditi delle persone fisiche [Per il soggetto, il coniuge non separato e i parenti entro il secondo grado, ove gli stessi vi consentano (NB: dando eventualmente evidenza del mancato	Entro 3 mesi dalla elezione, dalla nomina o dal conferimento o dell'incarico	Responsabile Area Amministrativa	//	Semestrale Responsabile Area

				consenso)) (NB: è necessario limitare, con appositi accorgimenti a cura dell'interessato o della amministrazione, la pubblicazione dei dati sensibili)				Amministrativa
	Art. 14, c. 1, lett. f), d.lgs. n. 33/2013 Art. 2, c. 1, punto 3, l. n. 441/1982			3) dichiarazione concernente le spese sostenute e le obbligazioni assunte per la propaganda elettorale ovvero attestazione di essere: i) avvalsi esclusivamente di materiali e di mezzi propagandistici predisposti e messi a disposizione dal partito o dalla formazione politica della cui lista il soggetto ha fatto parte, con l'apposizione della formula «sul mio onore affermo che la dichiarazione corrisponde al vero». (con allegate copie delle dichiarazioni relative a finanziamenti e contributi per un importo che nell'anno superi 5.000 €)	Tempestivo (ex art. 8, d.lgs. n. 33/2013)	Responsabile Area Amministrativa	//	Semestrale Responsabile Area Amministrativa
	Art. 14, c. 1, lett. f), d.lgs. n. 33/2013 Art. 3, l. n. 441/1982			4) attestazione concernente le variazioni della situazione patrimoniale intervenute nell'anno precedente e copia della dichiarazione dei redditi [Per il soggetto, il coniuge non separato e i parenti entro il secondo grado, ove	Annuale	Responsabile Area Amministrativa	Entro 10 gg dalla trasmissione	Semestrale Responsabile Area Amministrativa

		gli stessi vi consentano (NB: dando eventualmente evidenza del mancato consenso)]				
Art. 14, c. 1, lett. a), d.lgs. n. 33/2013	Titolari di incarichi di amministrazione, di direzione o di governo di cui all'art. 14, co. 1-bis, del dlgs n. 33/2013	Atto di nomina o di proclamazione, con l'indicazione della durata dell'incarico o del mandato elettivo	Tempestivo (ex art. 8, d.lgs. n. 33/2013)	Responsabile Area Amministrativa	//	Semestrale Responsabile Area Amministrativa
Art. 14, c. 1, lett. b), d.lgs. n. 33/2013		Curriculum vitae	Tempestivo (ex art. 8, d.lgs. n. 33/2013)	Responsabile Area Amministrativa	//	Semestrale Responsabile Area Amministrativa
Art. 14, c. 1, lett. c), d.lgs. n. 33/2013		Compensi di qualsiasi natura connessi all'assunzione della carica	Tempestivo (ex art. 8, d.lgs. n. 33/2013)	Responsabile Area Amministrativa	//	Semestrale Responsabile Area Amministrativa
		Importi di viaggi di servizio e missioni pagati con fondi pubblici	Tempestivo (ex art. 8, d.lgs. n. 33/2013)	Responsabile Area Finanziaria	//	Semestrale Responsabile Area Finanziaria
Art. 14, c. 1, lett. d), d.lgs. n. 33/2013		Dati relativi all'assunzione di altre cariche, presso enti pubblici o privati, e relativi compensi a qualsiasi titolo corrisposti	Tempestivo (ex art. 8, d.lgs. n. 33/2013)	Responsabile Area Amministrativa	Entro 10 gg dalla trasmissione	Semestrale Responsabile Area Amministrativa
Art. 14, c. 1, lett. e), d.lgs. n. 33/2013		Altri eventuali incarichi con oneri a carico della finanza pubblica e indicazione dei compensi spettanti	Tempestivo (ex art. 8, d.lgs. n. 33/2013)	Responsabile Area Amministrativa	Entro 10 gg dalla trasmissione	Semestrale Responsabile Area Amministrativa

<p>Art. 14, c. 1, lett. f), d.lgs. n. 33/2013 Art. 2, c. 1, punto 1. l. n. 441/1982</p>	<p>1) dichiarazione concernente diritti reali su beni immobili e su beni mobili iscritti in pubblici registri, titolarità di imprese, azioni di società, quote di partecipazione a società, esercizio di funzioni di amministratore o di sindaco di società, con l'apposizione della formula «sul mio onore affermo che la dichiarazione corrisponde al vero» [Per il soggetto, il coniuge non separato e i parenti entro il secondo grado, ove gli stessi vi consentano (NB: dando eventualmente evidenza del mancato consenso) e riferita al momento dell'assunzione dell'incarico]</p>	<p>Nessuno (va presentata una sola volta entro 3 mesi dalla elezione, dalla nomina o dal conferimento dell'incarico e resta pubblicata fino alla cessazione dell'incarico o del mandato).</p>	<p>Responsabile Area Amministrativa</p>	<p>Entro 10 gg dalla trasmissione</p>	<p>Semestrale Responsabile Area Amministrativa</p>
<p>Art. 14, c. 1, lett. f), d.lgs. n. 33/2013 Art. 2, c. 1, punto 2, l. n. 441/1982</p>	<p>2) copia dell'ultima dichiarazione dei redditi soggetti all'imposta sui redditi delle persone fisiche [Per il soggetto, il coniuge non separato e i parenti entro il secondo grado, ove gli stessi vi consentano (NB: dando eventualmente evidenza del mancato consenso)] (NB: è necessario limitare, con appositi accorgimenti a cura dell'interessato o della amministrazione, la</p>	<p>Entro 3 mesi dalla elezione, dalla nomina o dal conferimento dell'incarico</p>	<p>Responsabile Area Amministrativa</p>	<p>Entro 10 gg dalla trasmissione</p>	<p>Semestrale Responsabile Area Amministrativa</p>

		pubblicazione dei dati sensibili)			
Art. 14, c. 1, lett. f), d.lgs. n. 33/2013 Art. 2, c. 1, punto 3, l. n. 441/1982		3) dichiarazione concernente le spese sostenute e le obbligazioni assunte per la propaganda elettorale ovvero attestazione di essersi avvalsi esclusivamente di materiali e di mezzi propagandistici predisposti e messi a disposizione dal partito o dalla formazione politica della cui lista il soggetto ha fatto parte, con l'apposizione della formula «sul mio onore affermo che la dichiarazione corrisponde al vero» (con allegate copie delle dichiarazioni relative a finanziamenti e contributi per un importo che nell'anno superi 5.000 €)	Tempestivo (ex art. 8, d.lgs. n. 33/2013)	Responsabile Area Amministrativa	Entro 10 gg dalla trasmissione  Semestrale Responsabile Area Amministrativa
Art. 14, c. 1, lett. f), d.lgs. n. 33/2013 Art. 3, l. n. 441/1982		4) attestazione concernente le variazioni della situazione patrimoniale intervenute nell'anno precedente e copia della dichiarazione dei redditi [Per il soggetto, il coniuge non separato e i parenti entro il secondo grado, ove gli stessi vi consentano	Annuale	Responsabile Area Amministrativa	Entro 10 gg dalla trasmissione  Semestrale Responsabile Area Amministrativa

		(NB: dando eventualmente evidenza del mancato consenso)]				
Art. 14, c. 1, lett. a), d.lgs. n. 33/2013	Cessati dall'incarico (documentazione da pubblicare sul sito web)	Atto di nomina, con l'indicazione della durata dell'incarico	Nessuno	Responsabile Area Amministrativa	//	Semestrale Responsabile Area Amministrativa
Art. 14, c. 1, lett. b), d.lgs. n. 33/2013		Curriculum vitae	Nessuno	Responsabile Area Amministrativa	//	Semestrale Responsabile Area Amministrativa
Art. 14, c. 1, lett. c), d.lgs. n. 33/2013		Compensi di qualsiasi natura connessi all'assunzione della carica	Nessuno	Responsabile Area Amministrativa	//	Semestrale Responsabile Area Amministrativa
		Importi di viaggi di servizio e missioni pagati con fondi pubblici	Nessuno	Responsabile Area Finanziaria	//	Semestrale Responsabile Area Finanziaria
Art. 14, c. 1, lett. d), d.lgs. n. 33/2013		Dati relativi all'assunzione di altre cariche, presso enti pubblici o privati, e relativi compensi a qualsiasi titolo corrisposti	Nessuno	Responsabile Area Amministrativa	Entro 10 gg dalla trasmissione	Semestrale Responsabile Area Amministrativa



Art. 14, c. 1, lett. e), d.lgs. n. 33/2013	Altri eventuali incarichi con oneri a carico della finanza pubblica e indicazione dei compensi spettanti	Nessuno	Responsabile Area Amministrativa	Entro 10 gg dalla trasmissione	Semestrale Responsabile Area Amministrativa
Art. 14, c. 1, lett. f), d.lgs. n. 33/2013 Art. 2, c. 1, punto 2, l. n. 441/1982	1) copie delle dichiarazioni dei redditi riferiti al periodo dell'incarico; 2) copia della dichiarazione dei redditi successiva al termine dell'incarico o carica, entro un mese dalla scadenza del termine di legge per la presentazione della dichiarazione [Per il soggetto, il coniuge non separato e i parenti entro il secondo grado, ove gli stessi vi consentano (NB: dando eventualmente evidenza del mancato consenso)] (NB: è necessario limitare, con appositi accorgimenti a cura dell'interessato o della amministrazione, la pubblicazione dei dati sensibili)	Nessuno	Responsabile Area Amministrativa	Entro 10 gg dalla trasmissione	Semestrale Responsabile Area Amministrativa
Art. 14, c. 1, lett. f), d.lgs. n. 33/2013 Art. 2, c. 1, punto 3, l. n. 441/1982	3) dichiarazione concernente le spese sostenute e le obbligazioni assunte per la propaganda elettorale ovvero attestazione di essersi avvalsi esclusivamente di materiali e di mezzi propagandistici predisposti	Nessuno	Responsabile Area Amministrativa		Semestrale Responsabile

			e messi a disposizione dal partito o dalla formazione politica della cui lista il soggetto ha fatto parte con riferimento al periodo dell'incarico (con allegate copie delle dichiarazioni relative a finanziamenti e contributi per un importo che nell'anno superi 5.000 €)			Entro 10 gg dalla trasmissione	Area Amministrativa
	Art. 14, c. 1, lett. f), d.lgs. n. 33/2013 Art. 4, l. n. 441/1982		4) dichiarazione concernente le variazioni della situazione patrimoniale intervenute dopo l'ultima attestazione [Per il soggetto, il coniuge non separato e i parenti entro il secondo grado, ove gli stessi vi consentano (NB: dando eventualmente evidenza del mancato consenso)]	Nessuno (va presentata una sola volta entro 3 mesi dalla cessazione dell'incarico).	Responsabile Area Amministrativa	Entro 10 gg dalla trasmissione	Semestrale Responsabile Area Amministrativa
Sanzioni per mancata comunicazione dei dati	Art. 47, c. 1, d.lgs. n. 33/2013	Sanzioni per mancata o incompleta comunicazione dei dati da parte dei titolari di incarichi politici, di amministrazione, di direzione o di governo	Provvedimenti sanzionatori a carico del responsabile della mancata o incompleta comunicazione dei dati di cui all'articolo 14, concernenti la situazione patrimoniale complessiva del titolare dell'incarico al momento dell'assunzione della carica, la titolarità di imprese, le partecipazioni azionarie proprie nonchè tutti i compensi cui dà diritto l'assunzione della carica	Tempestivo (ex art. 8, d.lgs. n. 33/2013)	RPCT	//	Semestrale RPCT

Rendiconti gruppi consiliari regionali/provinciali	Art. 28, c. 1, d.lgs. n. 33/2013	Rendiconti gruppi consiliari regionali/provinciali	Rendiconti di esercizio annuale dei gruppi consiliari regionali e provinciali, con evidenza delle risorse trasferite o assegnate a ciascun gruppo, con indicazione del titolo di trasferimento e dell'impiego delle risorse utilizzate	Tempestivo (ex art. 8, d.lgs. n. 33/2013)	Non compete		
		Atti degli organi di controllo	Atti e relazioni degli organi di controllo	Tempestivo (ex art. 8, d.lgs. n. 33/2013)	Non compete		
Articolazione degli uffici	Art. 13, c. 1, lett. b), d.lgs. n. 33/2013	Articolazione degli uffici	Indicazione delle competenze di ciascun ufficio, anche di livello dirigenziale non generale, i nomi dei dirigenti responsabili dei singoli uffici	Tempestivo (ex art. 8, d.lgs. n. 33/2013)	Responsabile Area Amministrativa	Entro 10 gg dall'adozione e/o aggiornamento	Semestrale Responsabile Area Amministrativa
	Art. 13, c. 1, lett. c), d.lgs. n. 33/2013	Organigramma (da pubblicare sotto forma di organigramma, in modo tale che a ciascun ufficio sia assegnato un link ad una pagina contenente tutte le informazioni previste dalla norma)	Illustrazione in forma semplificata, ai fini della piena accessibilità e comprensibilità dei dati, dell'organizzazione dell'amministrazione, mediante l'organigramma o analoghe rappresentazioni grafiche	Tempestivo (ex art. 8, d.lgs. n. 33/2013)	Responsabile Area Finanziaria	Entro 10 gg dall'adozione e/o aggiornamento	Semestrale Responsabile Area Finanziaria
	Art. 13, c. 1, lett. b), d.lgs. n. 33/2013		Nomi dei dirigenti responsabili dei singoli uffici	Tempestivo (ex art. 8, d.lgs. n. 33/2013)	Responsabile Area Finanziaria	Entro 10 gg dall'adozione e/o aggiornamento	Semestrale Responsabile Area Finanziaria

	Telefono e posta elettronica	Art. 13, c. 1, lett. d), d.lgs. n. 33/2013	Telefono e posta elettronica	Elenco completo dei numeri di telefono e delle caselle di posta elettronica istituzionali e delle caselle di posta elettronica certificata dedicate, cui il cittadino possa rivolgersi per qualsiasi richiesta inerente i compiti istituzionali	Tempestivo (ex art. 8, d.lgs. n. 33/2013)	Responsabile Area Amministrativa	//	Semestrale Responsabile Area Amministrativa	
<b>Consulenti e collaboratori</b>	Titolari di incarichi di collaborazione o consulenza		Consulenti e collaboratori  (da pubblicare in tabelle)	Estremi degli atti di conferimento di incarichi di collaborazione o di consulenza a soggetti esterni a qualsiasi titolo (compresi quelli affidati con contratto di collaborazione coordinata e continuativa) con indicazione dei soggetti percettori, della ragione dell'incarico e dell'ammontare erogato	Tempestivo (ex art. 8, d.lgs. n. 33/2013)	Settore che conferisce l'incarico	Entro 10 gg dal conferimento	Semestrale Responsabile del Settore che ha conferito incarico	
				Per ciascun titolare di incarico:					
				1) curriculum vitae, redatto in conformità al vigente modello europeo	Tempestivo (ex art. 8, d.lgs. n. 33/2013)	Settore che conferisce l'incarico	Entro 10 gg dal conferimento	Semestrale Responsabile del Settore che ha conferito incarico	
				2) dati relativi allo svolgimento di incarichi o alla titolarità di cariche in enti di diritto privato regolati o finanziati dalla pubblica amministrazione o	Tempestivo (ex art. 8, d.lgs. n. 33/2013)	Settore che conferisce l'incarico	Entro 10 gg dal conferimento	Semestrale Responsabile del Settore che ha conferito incarico	

				allo svolgimento di attività professionali				
		Art. 15, c. 1, lett. d), d.lgs. n. 33/2013		3) compensi comunque denominati, relativi al rapporto di lavoro, di consulenza o di collaborazione (compresi quelli affidati con contratto di collaborazione coordinata e continuativa), con specifica evidenza delle eventuali componenti variabili o legate alla valutazione del risultato	Tempestivo (ex art. 8, d.lgs. n. 33/2013)	Settore che conferisce l'incarico	Entro 10 gg dal conferimento	Semestrale Responsabile del Settore che ha conferito incarico
		Art. 15, c. 2, d.lgs. n. 33/2013 Art. 53, c. 14, d.lgs. n. 165/2001		Tabelle relative agli elenchi dei consulenti con indicazione di oggetto, durata e compenso dell'incarico (comunicate alla Funzione pubblica)	Tempestivo (ex art. 8, d.lgs. n. 33/2013)	Settore che conferisce l'incarico	Entro 10 gg dal conferimento	Semestrale Responsabile del Settore che ha conferito incarico
		Art. 53, c. 14, d.lgs. n. 165/2001		Attestazione dell'avvenuta verifica dell'insussistenza di situazioni, anche potenziali, di conflitto di interesse	Tempestivo	Settore che conferisce l'incarico	Entro 10 gg dal conferimento	Semestrale Responsabile del Settore che ha conferito incarico
Personale	Titolari di incarichi dirigenziali amministrativi di vertice		Incarichi amministrativi di vertice (da pubblicare in tabelle)	Per ciascun titolare di incarico:				
		Art. 14, c. 1, lett. a) e c. 1-bis, d.lgs. n. 33/2013		Atto di conferimento, con l'indicazione della durata dell'incarico	Tempestivo (ex art. 8, d.lgs. n. 33/2013)	Responsabile Area Finanziaria	Entro 10 gg	Semestrale Responsabile Area Finanziaria

	Art. 14, c. 1, lett. b) e c. 1-bis, d.lgs. n. 33/2013	Curriculum vitae, redatto in conformità al vigente modello europeo	Tempestivo (ex art. 8, d.lgs. n. 33/2013)	Responsabile Area Finanziaria	Entro 10 gg	Semestrale Responsabile Area Finanziaria
	Art. 14, c. 1, lett. c) e c. 1-bis, d.lgs. n. 33/2013	Compensi di qualsiasi natura connessi all'assunzione dell'incarico (con specifica evidenza delle eventuali componenti variabili o legate alla valutazione del risultato)	Tempestivo (ex art. 8, d.lgs. n. 33/2013)	Responsabile Area Finanziaria	Entro 10 gg	Semestrale Responsabile Area Finanziaria
	Art. 14, c. 1, lett. d) e c. 1-bis, d.lgs. n. 33/2013	Dati relativi all'assunzione di altre cariche, presso enti pubblici o privati, e relativi compensi a qualsiasi titolo corrisposti	Tempestivo (ex art. 8, d.lgs. n. 33/2013)	Responsabile Area Finanziaria	Entro 10 gg	Semestrale Responsabile Area Finanziaria
	Art. 14, c. 1, lett. e) e c. 1-bis, d.lgs. n. 33/2013	Altri eventuali incarichi con oneri a carico della finanza pubblica e indicazione dei compensi spettanti	Tempestivo (ex art. 8, d.lgs. n. 33/2013)	Responsabile Area Finanziaria	Entro 10 gg	Semestrale Responsabile Area Finanziaria
	Art. 14, c. 1, lett. f) e c. 1-bis, d.lgs. n. 33/2013 Art. 2, c. 1, punto 1, l. n. 441/1982	1) dichiarazione concernente diritti reali su beni immobili e su beni mobili iscritti in pubblici registri, titolarità di imprese, azioni di società, quote di partecipazione a società, esercizio di funzioni di amministratore o di sindaco di società, con	Nessuno (va presentata una sola volta entro 3 mesi dalla elezione, dalla nomina o dal conferimento)	Responsabile Area Finanziaria	Entro 10 gg	Semestrale Responsabile Area Finanziaria

		l'apposizione della formula «sul mio onore affermo che la dichiarazione corrisponde al vero» [Per il soggetto, il coniuge non separato e i parenti entro il secondo grado, ove gli stessi vi consentano (NB: dando eventualmente evidenza del mancato consenso) e riferita al momento dell'assunzione dell'incarico]	dell'incarico e resta pubblicata fino alla cessazione dell'incarico o del mandato).		
	Art. 14, c. 1, lett. f) e c. 1-bis, d.lgs. n. 33/2013 Art. 2, c. 1, punto 2, l. n. 441/1982	2) copia dell'ultima dichiarazione dei redditi soggetti all'imposta sui redditi delle persone fisiche [Per il soggetto, il coniuge non separato e i parenti entro il secondo grado, ove gli stessi vi consentano (NB: dando eventualmente evidenza del mancato consenso)] (NB: è necessario limitare, con appositi accorgimenti a cura dell'interessato o della amministrazione, la pubblicazione dei dati sensibili)	Entro 3 mesi della nomina o dal conferimento o dell'incarico	Responsabile Area Finanziaria	// Semestrale Responsabile Area Finanziaria
	Art. 14, c. 1, lett. f) e c. 1-bis, d.lgs. n. 33/2013 Art. 3, l. n. 441/1982	3) attestazione concernente le variazioni della situazione patrimoniale intervenute nell'anno precedente e copia della dichiarazione dei redditi [Per il soggetto, il coniuge non separato e i parenti	Annuale	Responsabile Area Finanziaria	Entro 10 gg dalla trasmissione Semestrale Responsabile Area Finanziaria

			entro il secondo grado, ove gli stessi vi consentano (NB: dando eventualmente evidenza del mancato consenso)]				
	Art. 20, c. 3, d.lgs. n. 39/2013		Dichiarazione sulla insussistenza di una delle cause di inconferibilità dell'incarico	Tempestivo (art. 20, c. 1, d.lgs. n. 39/2013)	Responsabile Area Finanziaria	Entro 10 gg	Semestrale Responsabile Area Finanziaria
	Art. 20, c. 3, d.lgs. n. 39/2013		Dichiarazione sulla insussistenza di una delle cause di incompatibilità al conferimento dell'incarico	Annuale (art. 20, c. 2, d.lgs. n. 39/2013)	Responsabile Area Finanziaria	Entro 10 gg dalla trasmissione	Annuale Responsabile Area Finanziaria
	Art. 14, c. 1-ter, secondo periodo, d.lgs. n. 33/2013		Ammontare complessivo degli emolumenti percepiti a carico della finanza pubblica	Annuale (non oltre il 30 marzo)	Responsabile Area Finanziaria	//	Annuale Responsabile Area Finanziaria
Titolari di incarichi dirigenziali (dirigenti non generali)		Incarichi dirigenziali, a qualsiasi titolo conferiti, ivi inclusi quelli conferiti discrezionalmente dall'organo di indirizzo politico senza procedure	Per ciascun titolare di incarico:				
	Art. 14, c. 1, lett. a) e c. 1-bis, d.lgs. n. 33/2013		Atto di conferimento, con l'indicazione della durata dell'incarico	Tempestivo (ex art. 8, d.lgs. n. 33/2013)	Responsabile Area Finanziaria	Entro 10 gg	Semestrale Responsabile Area Finanziaria



	Art. 14, c. 1, lett. b) e c. 1-bis, d.lgs. n. 33/2013	pubbliche di selezione e titolari di posizione organizzativa con funzioni dirigenziali  (da pubblicare in tabelle che distinguano le seguenti situazioni: dirigenti, dirigenti individuati discrezionalmente, titolari di posizione organizzativa con funzioni dirigenziali)	Curriculum vitae, redatto in conformità al vigente modello europeo	Tempestivo (ex art. 8, d.lgs. n. 33/2013)	Responsabile Area Finanziaria	Entro 10 gg	Semestrale Responsabile Area Finanziaria
	Art. 14, c. 1, lett. c) e c. 1-bis, d.lgs. n. 33/2013		Compensi di qualsiasi natura connessi all'assunzione dell'incarico (con specifica evidenza delle eventuali componenti variabili o legate alla valutazione del risultato)	Tempestivo (ex art. 8, d.lgs. n. 33/2013)	Responsabile Area Finanziaria	Entro 10 gg	Semestrale Responsabile Area Finanziaria
	Art. 14, c. 1, lett. d) e c. 1-bis, d.lgs. n. 33/2013		Importi di viaggi di servizio e missioni pagati con fondi pubblici	Tempestivo (ex art. 8, d.lgs. n. 33/2013)	Responsabile Area Finanziaria	Entro 10 gg	Semestrale Responsabile Area Finanziaria
	Art. 14, c. 1, lett. e) e c. 1-bis, d.lgs. n. 33/2013		Dati relativi all'assunzione di altre cariche, presso enti pubblici o privati, e relativi compensi a qualsiasi titolo corrisposti	Tempestivo (ex art. 8, d.lgs. n. 33/2013)	Responsabile Area Finanziaria	Entro 10 gg	Semestrale Responsabile Area Finanziaria
	Art. 14, c. 1, lett. f) e c. 1-bis, d.lgs. n. 33/2013		Altri eventuali incarichi con oneri a carico della finanza pubblica e indicazione dei compensi spettanti	Tempestivo (ex art. 8, d.lgs. n. 33/2013)	Responsabile Area Finanziaria	Entro 10 gg	Semestrale Responsabile Area Finanziaria
	Art. 14, c. 1, lett. g) e c. 1-bis, d.lgs. n. 33/2013 Art. 2, c. 1, punto 1, l. n. 441/1982		1) dichiarazione concernente diritti reali su beni immobili e su beni mobili iscritti in pubblici registri, titolarità di imprese, azioni di società, quote di partecipazione a	Nessuno (va presentata una sola volta entro 3 mesi dalla elezione, dalla nomina	Responsabile Area Finanziaria	//	Semestrale Responsabile Area Finanziaria

			<p>società, esercizio di funzioni di amministratore o di sindaco di società, con l'apposizione della formula «sul mio onore affermo che la dichiarazione corrisponde al vero» [Per il soggetto, il coniuge non separato e i parenti entro il secondo grado, ove gli stessi vi consentano (NB: dando eventualmente evidenza del mancato consenso) e riferita al momento dell'assunzione dell'incarico]</p>	<p>o dal conferimento o dell'incarico e resta pubblicata fino alla cessazione dell'incarico o del mandato).</p>			
	<p>Art. 14, c. 1, lett. f) e c. 1-bis, d.lgs. n. 33/2013 Art. 2, c. 1, punto 2, l. n. 441/1982</p>		<p>2) copia dell'ultima dichiarazione dei redditi soggetti all'imposta sui redditi delle persone fisiche [Per il soggetto, il coniuge non separato e i parenti entro il secondo grado, ove gli stessi vi consentano (NB: dando eventualmente evidenza del mancato consenso)] (NB: è necessario limitare, con appositi accorgimenti a cura dell'interessato o della amministrazione, la pubblicazione dei dati sensibili)</p>	<p>Entro 3 mesi della nomina o dal conferimento o dell'incarico</p>	<p>Responsabile Area Finanziaria</p>	//	<p>Semestrale Responsabile Area Finanziaria</p>
	<p>Art. 14, c. 1, lett. f) e c. 1-bis, d.lgs. n. 33/2013 Art. 3, l. n.</p>		<p>3) attestazione concernente le variazioni della situazione patrimoniale intervenute nell'anno precedente e copia della</p>	<p>Annuale</p>	<p>Responsabile Area Finanziaria</p>	//	<p>Annuale Responsabile Area Finanziaria</p>

	441/1982		dichiarazione dei redditi [Per il soggetto, il coniuge non separato e i parenti entro il secondo grado, ove gli stessi vi consentano (NB: dando eventualmente evidenza del mancato consenso)]				
	Art. 20, c. 3, d.lgs. n. 39/2013		Dichiarazione sulla insussistenza di una delle cause di inconferibilità dell'incarico	Tempestivo (art. 20, c. 1, d.lgs. n. 39/2013)	Responsabile Area Finanziaria	Entro 10 gg	Semestrale Responsabile Area Finanziaria
	Art. 20, c. 3, d.lgs. n. 39/2013		Dichiarazione sulla insussistenza di una delle cause di incompatibilità al conferimento dell'incarico	Annuale (art. 20, c. 2, d.lgs. n. 39/2013)	Responsabile Area Finanziaria	Entro 10 gg	Annuale Responsabile Area Finanziaria
	Art. 14, c. 1-ter, secondo periodo, d.lgs. n. 33/2013		Ammontare complessivo degli emolumenti percepiti a carico della finanza pubblica	Annuale (non oltre il 30 marzo)	Responsabile del Settore Affari Generali	//	Annuale Responsabile del Settore Affari Generali
	Art. 15, c. 5, d.lgs. n. 33/2013	Elenco posizioni dirigenziali discrezionali	Elenco delle posizioni dirigenziali, integrato dai relativi titoli e curricula, attribuite a persone, anche esterne alle pubbliche amministrazioni, individuate discrezionalmente dall'organo di indirizzo politico senza procedure pubbliche di selezione	Dati non più soggetti a pubblicazione obbligatoria ai sensi del d.lgs. 97/2016	Dati non più soggetti a pubblicazione obbligatoria d.lgs. 97/2016		
	Art. 19, c. 1-bis, d.lgs. n. 165/2001	Posti di funzione disponibili	Numero e tipologia dei posti di funzione che si rendono disponibili nella dotazione organica e relativi criteri di scelta	Tempestivo	Responsabile Area Finanziaria	//	Semestrale Responsabile Area Finanziaria

	Art. 1, c. 7, d.p.r. n. 108/2004	Ruolo dirigenti	Ruolo dei dirigenti	Annuale	Responsabile Area Finanziaria	//	Annuale Responsabile Area Finanziaria
Dirigenti cessati	Art. 14, c. 1, lett. a), d.lgs. n. 33/2013	Dirigenti cessati dal rapporto di lavoro (documentazione da pubblicare sul sito web)	Atto di nomina o di proclamazione, con l'indicazione della durata dell'incarico o del mandato elettivo	Nessuno	Responsabile Area Finanziaria	//	Semestrale Responsabile Area Finanziaria
	Art. 14, c. 1, lett. b), d.lgs. n. 33/2013		Curriculum vitae	Nessuno	Responsabile Area Finanziaria	//	Semestrale Responsabile Area Finanziaria
	Art. 14, c. 1, lett. c), d.lgs. n. 33/2013		Compensi di qualsiasi natura connessi all'assunzione della carica	Nessuno	Responsabile Area Finanziaria	//	Semestrale Responsabile Area Finanziaria
	Art. 14, c. 1, lett. d), d.lgs. n. 33/2013		Importi di viaggi di servizio e missioni pagati con fondi pubblici	Nessuno	Responsabile Area Finanziaria	//	Semestrale Responsabile Area Finanziaria
	Art. 14, c. 1, lett. d), d.lgs. n. 33/2013		Dati relativi all'assunzione di altre cariche, presso enti pubblici o privati, e relativi compensi a qualsiasi titolo corrisposti	Nessuno	Responsabile Area Finanziaria	//	Semestrale Responsabile Area Finanziaria
	Art. 14, c. 1, lett. e), d.lgs. n. 33/2013		Altri eventuali incarichi con oneri a carico della finanza pubblica e indicazione dei compensi spettanti	Nessuno	Responsabile Area Finanziaria	//	Semestrale Responsabile Area Finanziaria

	<p>Art. 14, c. 1, lett. f), d.lgs. n. 33/2013 Art. 2, c. 1, punto 2, l. n. 441/1982</p>	<p>1) copie delle dichiarazioni dei redditi riferiti al periodo dell'incarico; 2) copia della dichiarazione dei redditi successiva al termine dell'incarico o carica, entro un mese dalla scadenza del termine di legge per la presentazione della dichiarazione [Per il soggetto, il coniuge non separato e i parenti entro il secondo grado, ove gli stessi vi consentano (NB: dando eventualmente evidenza del mancato consenso)] (NB: è necessario limitare, con appositi accorgimenti a cura dell'interessato o della amministrazione, la pubblicazione dei dati sensibili)</p>	<p>Nessuno</p>	<p>Responsabile Area Finanziaria</p>	<p>//  Semestrale Responsabile Area Finanziaria</p>
	<p>Art. 14, c. 1, lett. f), d.lgs. n. 33/2013 Art. 4, l. n. 441/1982</p>	<p>3) dichiarazione concernente le variazioni della situazione patrimoniale intervenute dopo l'ultima attestazione [Per il soggetto, il coniuge non separato e i parenti entro il secondo grado, ove gli stessi vi consentano (NB: dando eventualmente evidenza del mancato consenso)]</p>	<p>Nessuno (va presentata una sola volta entro 3 mesi dalla cessazione dell'incarico).</p>	<p>Responsabile Area Finanziaria</p>	<p>//  Semestrale Responsabile Area Finanziaria</p>

	Sanzioni per mancata comunicazione e dei dati	Art. 47, c. 1, d.lgs. n. 33/2013	Sanzioni per mancata o incompleta comunicazione dei dati da parte dei titolari di incarichi dirigenziali	Provvedimenti sanzionatori a carico del responsabile della mancata o incompleta comunicazione dei dati di cui all'articolo 14, concernenti la situazione patrimoniale complessiva del titolare dell'incarico al momento dell'assunzione della carica, la titolarità di imprese, le partecipazioni azionarie proprie nonchè tutti i compensi cui dà diritto l'assunzione della carica	Tempestivo (ex art. 8, d.lgs. n. 33/2013)	RPCT	//	Semestrale RPCT
	Posizioni organizzative	Art. 14, c. 1-quinquies., d.lgs. n. 33/2013	Posizioni organizzative	Curricula dei titolari di posizioni organizzative redatti in conformità al vigente modello europeo	Tempestivo (ex art. 8, d.lgs. n. 33/2013)	Responsabile Area Finanziaria	Entro 10 gg	Semestrale Responsabile Area Finanziaria
	Dotazione organica	Art. 16, c. 1, d.lgs. n. 33/2013	Conto annuale del Personale	Conto annuale del Responsabile del Settore Affari Generali e relative spese sostenute, nell'ambito del quale sono rappresentati i dati relativi alla dotazione organica e al Responsabile del Settore Affari Generali effettivamente in servizio e al relativo costo, con l'indicazione della distribuzione tra le diverse qualifiche e aree professionali, con particolare riguardo al personale assegnato agli uffici di diretta collaborazione con gli	Annuale (art. 16, c. 1, d.lgs. n. 33/2013)	Responsabile Area Finanziaria	//	Annuale Responsabile Area Finanziaria

			organi di indirizzo politico				
	Art. 16, c. 2, d.lgs. n. 33/2013	Costo personale tempo indeterminato	Costo complessivo del personale a tempo indeterminato in servizio, articolato per aree professionali, con particolare riguardo al personale assegnato agli uffici di diretta collaborazione con gli organi di indirizzo politico	Annuale (art. 16, c. 2, d.lgs. n. 33/2013)	Responsabile Area Finanziaria	//	Annuale Responsabile Area Finanziaria
Personale non a tempo indeterminato	Art. 17, c. 1, d.lgs. n. 33/2013	Personale non a tempo indeterminato (da pubblicare in tabelle)	Personale con rapporto di lavoro non a tempo indeterminato, ivi compreso il personale assegnato agli uffici di diretta collaborazione con gli organi di indirizzo politico	Annuale (art. 17, c. 1, d.lgs. n. 33/2013)	Responsabile Area Finanziaria	//	Annuale Responsabile Area Finanziaria
	Art. 17, c. 2, d.lgs. n. 33/2013	Costo del personale non a tempo indeterminato (da pubblicare in tabelle)	Costo complessivo del personale con rapporto di lavoro non a tempo indeterminato, con particolare riguardo al personale assegnato agli uffici di diretta collaborazione con gli organi di indirizzo politico	Trimestrale (art. 17, c. 2, d.lgs. n. 33/2013)	Responsabile Area Finanziaria	//	Semestrale Responsabile Area Finanziaria
Tassi di assenti	Art. 16, c. 3, d.lgs. n. 33/2013	Tassi di assenza trimestrali (da pubblicare in tabelle)	Tassi di assenza del personale distinti per uffici di livello dirigenziale	Trimestrale (art. 16, c. 3, d.lgs. n. 33/2013)	Responsabile Area Finanziaria	//	Semestrale Responsabile Area Finanziaria

Incarichi conferiti e autorizzati ai dipendenti (dirigenti e non dirigenti)	Art. 18, d.lgs. n. 33/2013 Art. 53, c. 14, d.lgs. n. 165/2001	Incarichi conferiti e autorizzati ai dipendenti (dirigenti e non dirigenti)  (da pubblicare in tabelle)	Elenco degli incarichi conferiti o autorizzati a ciascun dipendente (dirigente e non dirigente), con l'indicazione dell'oggetto, della durata e del compenso spettante per ogni incarico	Tempestivo (ex art. 8, d.lgs. n. 33/2013)	Responsabile Area Finanziaria	Entro 10 gg	Semestrale Responsabile Area Finanziaria
Contrattazione collettiva	Art. 21, c. 1, d.lgs. n. 33/2013 Art. 47, c. 8, d.lgs. n. 165/2001	Contrattazione collettiva	Riferimenti necessari per la consultazione dei contratti e accordi collettivi nazionali ed eventuali interpretazioni autentiche	Tempestivo (ex art. 8, d.lgs. n. 33/2013)	Responsabile Area Finanziaria	Entro 10 gg	Semestrale Responsabile Area Finanziaria
Contrattazione integrativa	Art. 21, c. 2, d.lgs. n. 33/2013	Contratti integrativi	Contratti integrativi stipulati, con la relazione tecnico-finanziaria e quella illustrativa, certificate dagli organi di controllo (collegio dei revisori dei conti, collegio sindacale, uffici centrali di bilancio o analoghi organi previsti dai rispettivi ordinamenti)	Tempestivo (ex art. 8, d.lgs. n. 33/2013)	Responsabile Area Finanziaria	Entro 10 gg	Semestrale Responsabile Area Finanziaria
	Art. 21, c. 2, d.lgs. n. 33/2013 Art. 55, c. 4, d.lgs. n. 150/2009	Costi contratti integrativi	Specifiche informazioni sui costi della contrattazione integrativa, certificate dagli organi di controllo interno, trasmesse al Ministero dell'Economia e delle finanze, che predispone, allo scopo, uno specifico modello di rilevazione, d'intesa con la Corte dei conti e con la Presidenza del Consiglio dei Ministri -	Annuale (art. 55, c. 4, d.lgs. n. 150/2009)	Responsabile Area Finanziaria	//	Semestrale Responsabile Area Finanziaria



				Dipartimento della funzione pubblica				
	OIV	Art. 10, c. 8, lett. c), d.lgs. n. 33/2013	OIV  (da pubblicare in tabelle)	Nominativi	Tempestivo (ex art. 8, d.lgs. n. 33/2013)	Responsabile Area Finanziaria	Entro 10 gg	Semestrale Responsabile Area Finanziaria
		Art. 10, c. 8, lett. c), d.lgs. n. 33/2013		Curricula	Tempestivo (ex art. 8, d.lgs. n. 33/2013)	Responsabile Area Finanziaria	Entro 10 gg	Semestrale Responsabile Area Finanziaria
		Par. 14.2, delib. CiVIT n. 12/2013		Compensi	Tempestivo (ex art. 8, d.lgs. n. 33/2013)	Responsabile Area Finanziaria	Entro 10 gg	Semestrale Responsabile Area Finanziaria
<b>Bandi di concorso</b>		Art. 19, d.lgs. n. 33/2013	Bandi di concorso  (da pubblicare in tabelle)	Bandi di concorso per il reclutamento, a qualsiasi titolo, di personale presso l'amministrazione nonche' i criteri di valutazione della Commissione e le tracce delle prove scritte	Tempestivo (ex art. 8, d.lgs. n. 33/2013)	Responsabile Area Finanziaria	Entro 10 gg	Semestrale Responsabile Area Finanziaria
<b>Performance</b>	Sistema di misurazione e valutazione della Performance	Par. 1, delib. CiVIT n. 104/2010	Sistema di misurazione e valutazione della Performance	Sistema di misurazione e valutazione della Performance (art. 7, d.lgs. n. 150/2009)	Tempestivo	Responsabile Area Amministrativa	Entro 10 gg	Semestrale Responsabile Area Amministrativa
	Piano della Performance	Art. 10, c. 8, lett. b), d.lgs. n. 33/2013	Piano della Performance/Pian o esecutivo di gestione	Piano della Performance (art. 10, d.lgs. 150/2009) Piano esecutivo di gestione (per gli enti locali) (art. 169, c. 3-bis, d.lgs. n. 267/2000)	Tempestivo (ex art. 8, d.lgs. n. 33/2013)	Responsabile Area Amministrativa	Entro 10 gg	Semestrale Responsabile Area Amministrativa

Relazione sulla Performance		Relazione sulla Performance	Relazione sulla Performance (art. 10, d.lgs. 150/2009)	Tempestivo (ex art. 8, d.lgs. n. 33/2013)	Responsabile Area Amministrativa	Entro 10 gg	Semestrale Responsabile Area Amministrativa
Ammontare complessivo dei premi	Art. 20, c. 1, d.lgs. n. 33/2013	Ammontare complessivo dei premi	Ammontare complessivo dei premi collegati alla performance stanziati	Tempestivo (ex art. 8, d.lgs. n. 33/2013)	Responsabile Area Finanziaria	Entro 10 gg	Semestrale Responsabile Area Finanziaria
		(da pubblicare in tabelle)	Ammontare dei premi effettivamente distribuiti	Tempestivo (ex art. 8, d.lgs. n. 33/2013)	Responsabile Area Finanziaria		Semestrale Responsabile Area Finanziaria
Dati relativi ai premi	Art. 20, c. 2, d.lgs. n. 33/2013	Dati relativi ai premi (da pubblicare in tabelle)	Criteri definiti nei sistemi di misurazione e valutazione della performance per l'assegnazione del trattamento accessorio	Tempestivo (ex art. 8, d.lgs. n. 33/2013)	Responsabile Area Finanziaria	Entro 10 gg	Semestrale Responsabile Area Finanziaria
			Distribuzione del trattamento accessorio, in forma aggregata, al fine di dare conto del livello di selettività utilizzato nella distribuzione dei premi e degli incentivi	Tempestivo (ex art. 8, d.lgs. n. 33/2013)	Responsabile Area Finanziaria	Entro 10 gg	Semestrale Responsabile Area Finanziaria
			Grado di differenziazione dell'utilizzo della premialità sia per i dirigenti sia per i dipendenti	Tempestivo (ex art. 8, d.lgs. n. 33/2013)	Responsabile Area Finanziaria	Entro 10 gg	Semestrale Responsabile Area Finanziaria
Benessere organizzativo	Art. 20, c. 3, d.lgs. n. 33/2013	Benessere organizzativo	Livelli di benessere organizzativo	Dati non più soggetti a pubblicazione obbligatoria ai sensi del d.lgs	Dati non più soggetti a pubblicazione obbligatoria d.lgs 97/2016		

					97/2016			
Enti controllati	Enti pubblici vigilati	Art. 22, c. 1, lett. a), d.lgs. n. 33/2013	Enti pubblici vigilati	Elenco degli enti pubblici, comunque denominati, istituiti, vigilati e finanziati dall'amministrazione ovvero per i quali l'amministrazione abbia il potere di nomina degli amministratori dell'ente, con l'indicazione delle funzioni attribuite e delle attività svolte in favore dell'amministrazione o delle attività di servizio pubblico affidate	Annuale (art. 22, c. 1, d.lgs. n. 33/2013)	Settore finanziario o/e settore cui afferisce la materia oggetto del contratto di servizio	//	Annuale Settore finanziario o/e settore cui afferisce la materia oggetto del contratto di servizio
			(da pubblicare in tabelle)	Per ciascuno degli enti:				
		Art. 22, c. 2, d.lgs. n. 33/2013		1) ragione sociale	Annuale (art. 22, c. 1, d.lgs. n. 33/2013)	Responsabile del settore cui afferisce la materia oggetto del contratto di servizio	//	Annuale Responsabile del settore cui afferisce la materia oggetto del contratto di servizio
				2) misura dell'eventuale partecipazione dell'amministrazione	Annuale (art. 22, c. 1, d.lgs. n. 33/2013)	Settore Responsabile del Settore ragioneria	//	Annuale Responsabile del Settore ragioneria e fiscalità Locale

			3) durata dell'impegno	Annuale (art. 22, c. 1, d.lgs. n. 33/2013)	settore cui afferisce la materia oggetto del contratto di servizio ragioneria	//	Annuale Responsabile del settore cui afferisce la materia oggetto del contratto di servizio
			4) onere complessivo a qualsiasi titolo gravante per l'anno sul bilancio dell'amministrazione	Annuale (art. 22, c. 1, d.lgs. n. 33/2013)	settore cui afferisce la materia oggetto del contratto di servizio/ ragioneria	//	Annuale Responsabile del settore cui afferisce la materia oggetto del contratto di servizio
			5) numero dei rappresentanti dell'amministrazione negli organi di governo e trattamento economico complessivo a ciascuno di essi spettante (con l'esclusione dei rimborsi per vitto e alloggio)	Annuale (art. 22, c. 1, d.lgs. n. 33/2013)	settore cui afferisce la materia oggetto del contratto di servizio	//	Annuale Responsabile del settore cui afferisce la materia oggetto del contratto di servizio
			6) risultati di bilancio degli ultimi tre esercizi finanziari	Annuale (art. 22, c. 1, d.lgs. n. 33/2013)	Responsabile del Settore finanziario	//	Annuale Responsabile del Settore finanziario
			7) incarichi di amministratore dell'ente e relativo trattamento economico complessivo (con l'esclusione dei	Annuale (art. 22, c. 1, d.lgs. n. 33/2013)	Responsabile del settore cui afferisce la materia oggetto del contratto di	//	Annuale Responsabile del settore cui afferisce la materia

			rimborsi per vitto e alloggio)		servizio ragioneria		oggetto del contratto di servizio
	Art. 20, c. 3, d.lgs. n. 39/2013		Dichiarazione sulla insussistenza di una delle cause di inconferibilità dell'incarico ( <a href="#">link al sito dell'ente</a> )	Tempestivo (art. 20, c. 1, d.lgs. n. 39/2013)	Responsabile del Settore cui afferisce la materia oggetto del contratto di servizio ragioneria		Semestrale Responsabile del settore cui afferisce la materia oggetto del contratto di servizio
	Art. 20, c. 3, d.lgs. n. 39/2013		Dichiarazione sulla insussistenza di una delle cause di incompatibilità al conferimento dell'incarico ( <a href="#">link al sito dell'ente</a> )	Annuale (art. 20, c. 2, d.lgs. n. 39/2013)	Responsabile del Settore cui afferisce la materia oggetto del contratto di servizio	//	Annuale Responsabile del Settore cui afferisce la materia oggetto del contratto di servizio
	Art. 22, c. 3, d.lgs. n. 33/2013		Collegamento con i siti istituzionali degli enti pubblici vigilati	Annuale (art. 22, c. 1, d.lgs. n. 33/2013)	Responsabile del Settore cui afferisce la materia oggetto del contratto di servizio	//	Annuale Responsabile del Settore cui afferisce la materia oggetto del contratto di servizio
Società partecipate	Art. 22, c. 1, lett. b), d.lgs. n. 33/2013	Dati società partecipate (da pubblicare in tabelle)	Elenco delle società di cui l'amministrazione detiene direttamente quote di partecipazione anche minoritaria, con l'indicazione dell'entità, delle funzioni attribuite e delle attività svolte in favore dell'amministrazione	Annuale (art. 22, c. 1, d.lgs. n. 33/2013)	Responsabile Area Finanziaria	//	Annuale Responsabile Area Finanziaria

		o delle attività di servizio pubblico affidate, ad esclusione delle società, partecipate da amministrazioni pubbliche, con azioni quotate in mercati regolamentati italiani o di altri paesi dell'Unione europea, e loro controllate. (art. 22, c. 6, d.lgs. n. 33/2013)			
		Per ciascuna delle società:			
Art. 22, c. 2, d.lgs. n. 33/2013	1) ragione sociale	Annuale (art. 22, c. 1, d.lgs. n. 33/2013)	Responsabile del settore cui afferisce la materia oggetto del contratto di servizio	//	Annuale Responsabile del Settore cui afferisce la materia oggetto del contratto di servizio
	2) misura dell'eventuale partecipazione dell'amministrazione	Annuale (art. 22, c. 1, d.lgs. n. 33/2013)	Responsabile del settore cui afferisce la materia oggetto del contratto di servizio e ragioneria	//	Annuale Responsabile del Settore cui afferisce la materia oggetto del contratto di servizio/Responsabile del Settore Ragioneria
	3) durata dell'impegno	Annuale (art. 22, c. 1, d.lgs. n. 33/2013)	Responsabile del settore cui afferisce la materia oggetto	///	Annuale Responsabile del Settore cui afferisce la

				del contratto di servizio	materia oggetto del contratto di servizio	
			4) onere complessivo a qualsiasi titolo gravante per l'anno sul bilancio dell'amministrazione	Annuale (art. 22, c. 1, d.lgs. n. 33/2013)	Responsabile del Settore ragioneria e settore cui afferisce la materia oggetto del contratto di servizio	Annuale Responsabile del Settore ragioneria e responsabile del cui afferisce la materia oggetto del contratto di servizio
			5) numero dei rappresentanti dell'amministrazione negli organi di governo e trattamento economico complessivo a ciascuno di essi spettante	Annuale (art. 22, c. 1, d.lgs. n. 33/2013)	Responsabile del settore cui afferisce la materia oggetto del contratto di servizio/Responsabile del Settore Ragioneria	// Annuale Responsabile del Settore cui afferisce la materia oggetto del contratto di servizio
			6) risultati di bilancio degli ultimi tre esercizi finanziari	Annuale (art. 22, c. 1, d.lgs. n. 33/2013)	Responsabile del Settore ragioneria e settore cui afferisce la materia oggetto del contratto di servizio	// Annuale Responsabile del Settore ragioneria e responsabile del cui afferisce la materia oggetto del contratto di servizio

		7) incarichi di amministratore della società e relativo trattamento economico complessivo	Annuale (art. 22, c. 1, d.lgs. n. 33/2013)	Responsabile del Settore ragioneria e settore cui afferisce la materia oggetto del contratto di servizio	//	Annuale Responsabile del Settore ragioneria e responsabile del cui afferisce la materia oggetto del contratto di servizio
	Art. 20, c. 3, d.lgs. n. 39/2013	Dichiarazione sulla insussistenza di una delle cause di inconfiribilità dell'incarico ( <a href="#">link al sito dell'ente</a> )	Tempestivo (art. 20, c. 1, d.lgs. n. 39/2013)	Responsabile del settore cui afferisce la materia oggetto del contratto di servizio	//	Semestrale Responsabile del Settore cui afferisce la materia oggetto del contratto di servizio
	Art. 20, c. 3, d.lgs. n. 39/2014	Dichiarazione sulla insussistenza di una delle cause di incompatibilità al conferimento dell'incarico ( <a href="#">link al sito dell'ente</a> )	Annuale (art. 20, c. 2, d.lgs. n. 39/2013)	Responsabile del Settore cui afferisce la materia oggetto del contratto di servizio	//	Annuale Responsabile del Settore cui afferisce la materia oggetto del contratto di servizio
	Art. 22, c. 3, d.lgs. n. 33/2013	Collegamento con i siti istituzionali delle società partecipate	Annuale (art. 22, c. 1, d.lgs. n. 33/2013)	Responsabile del Settore cui afferisce la materia oggetto del contratto di servizio	//	Annuale Responsabile del Settore cui afferisce la materia oggetto del contratto di servizio



	Art. 22, c. 1. lett. d-bis, d.lgs. n. 33/2013	Provvedimenti	Provvedimenti in materia di costituzione di società a partecipazione pubblica, acquisto di partecipazioni in società già costituite, gestione delle partecipazioni pubbliche, alienazione di partecipazioni sociali, quotazione di società a controllo pubblico in mercati regolamentati e razionalizzazione periodica delle partecipazioni pubbliche, previsti dal decreto legislativo adottato ai sensi dell'articolo 18 della legge 7 agosto 2015, n. 124 (art. 20 d.lgs 175/2016)	Tempestivo (ex art. 8, d.lgs. n. 33/2013)	Responsabile Area Finanziaria		Semestrale Responsabile Area Finanziaria
	Art. 19, c. 7, d.lgs. n. 175/2016		Provvedimenti con cui le amministrazioni pubbliche socie fissano obiettivi specifici, annuali e pluriennali, sul complesso delle spese di funzionamento, ivi comprese quelle per il personale, delle società controllate	Tempestivo (ex art. 8, d.lgs. n. 33/2013)	Responsabile del settore cui afferisce la materia oggetto del contratto di servizio	Entro 10 gg. dall'adozione e/o aggiornamento	Semestrale Responsabile d cui afferisce la materia oggetto del contratto di servizio el Settore
			Provvedimenti con cui le società a controllo pubblico garantiscono il concreto perseguimento degli obiettivi specifici, annuali e pluriennali, sul complesso delle spese di funzionamento	Tempestivo (ex art. 8, d.lgs. n. 33/2013)	Responsabile del Settore competente in base al contratto di servizio	Entro 10 gg. dall'adozione e/o aggiornamento	Semestrale Responsabile del Settore competente in base al contratto di servizio

	Enti di diritto privato controllati	Art. 22, c. 1, lett. c), d.lgs. n. 33/2013	Elenco degli enti di diritto privato, comunque denominati, in controllo dell'amministrazione, con l'indicazione delle funzioni attribuite e delle attività svolte in favore dell'amministrazione o delle attività di servizio pubblico affidate	Annuale (art. 22, c. 1, d.lgs. n. 33/2013)	Responsabile Area Finanziaria	//	Annuale Responsabile Area Finanziaria	
			Per ciascuno degli enti:					
		Art. 22, c. 2, d.lgs. n. 33/2013	Enti di diritto privato controllati (da pubblicare in tabelle)	1) ragione sociale	Annuale (art. 22, c. 1, d.lgs. n. 33/2013)	Responsabile del Settore competente in base al contratto di servizio	//	Annuale Responsabile del Settore competente in base al contratto di servizio
			2) misura dell'eventuale partecipazione dell'amministrazione	Annuale (art. 22, c. 1, d.lgs. n. 33/2013)	Responsabile del Settore ragioneria/ Responsabile del Settore competente in base al contratto di servizio	//	Annuale Responsabile del Settore ragioneria/ Responsabile del Settore competente in base al contratto di servizio	
3) durata dell'impegno	Annuale (art. 22, c. 1, d.lgs. n. 33/2013)		Responsabile del Settore ragioneria Responsabile del Settore competente in base al contratto di servizio	//	Annuale Responsabile del Settore ragioneria Responsabile del Settore competente in base al contratto di servizio			

			4) onere complessivo a qualsiasi titolo gravante per l'anno sul bilancio dell'amministrazione	Annuale (art. 22, c. 1, d.lgs. n. 33/2013)	Responsabile del Settore ragioneria Responsabile del Settore competente in base al contratto di servizio	//	Annuale Responsabile del Settore ragioneria Responsabile del Settore competente in base al contratto di servizio
			5) numero dei rappresentanti dell'amministrazione negli organi di governo e trattamento economico complessivo a ciascuno di essi spettante	Annuale (art. 22, c. 1, d.lgs. n. 33/2013)	Responsabile del Settore ragioneria Responsabile del Settore competente in base al contratto di servizio	//	Annuale Responsabile del Settore ragioneria Responsabile del Settore competente in base al contratto di servizio
			6) risultati di bilancio degli ultimi tre esercizi finanziari	Annuale (art. 22, c. 1, d.lgs. n. 33/2013)	Responsabile del Settore ragioneria	//	Annuale Responsabile del Settore ragioneria
			7) incarichi di amministratore dell'ente e relativo trattamento economico complessivo	Annuale (art. 22, c. 1, d.lgs. n. 33/2013)	Responsabile del Settore ragioneria Responsabile del Settore competente in base al contratto di servizio	//	Annuale Responsabile del Settore ragioneria Responsabile del Settore competente in base al contratto di servizio
	Art. 20, c. 3, d.lgs. n. 39/2013		Dichiarazione sulla insussistenza di una delle cause di inconfirmità dell'incarico ( <a href="#">link al sito</a> )	Tempestivo (art. 20, c. 1, d.lgs. n. 39/2013)	Responsabile del Settore competente in base al contratto	//	Semestrale Responsabile del Settore competente in

Attività e procedimenti			dell'ente)		di servizio		base al contratto di servizio	
		Art. 20, c. 3, d.lgs. n. 39/2013		Dichiarazione sulla insussistenza di una delle cause di incompatibilità al conferimento dell'incarico ( <a href="#">link al sito dell'ente</a> )	Annuale (art. 20, c. 2, d.lgs. n. 39/2013)	Responsabile del Settore competente in base al contratto di servizio	// Annuale Responsabile del Settore competente in base al contratto di servizio	
		Art. 22, c. 3, d.lgs. n. 33/2013		Collegamento con i siti istituzionali degli enti di diritto privato controllati	Annuale (art. 22, c. 1, d.lgs. n. 33/2013)	Responsabile del Settore competente in base al contratto di servizio	// Annuale Responsabile del Settore competente in base al contratto di servizio	
	Rappresentazione grafica	Art. 22, c. 1, lett. d), d.lgs. n. 33/2013	Rappresentazione grafica	Una o più rappresentazioni grafiche che evidenziano i rapporti tra l'amministrazione e gli enti pubblici vigilati, le società partecipate, gli enti di diritto privato controllati	Annuale (art. 22, c. 1, d.lgs. n. 33/2013)	Responsabile del Settore ragioneria	// Annuale Responsabile del Settore ragioneria	
	Dati aggregati attività amministrativa	Art. 24, c. 1, d.lgs. n. 33/2013	Dati aggregati attività amministrativa	Dati relativi alla attività amministrativa, in forma aggregata, per settori di attività, per competenza degli organi e degli uffici, per tipologia di procedimenti	Dati non più soggetti a pubblicazione e obbligatoria ai sensi del d.lgs 97/2016	Dati non più soggetti a pubblicazione obbligatoria d.lgs 97/2016		
	Tipologie di procedimento		Tipologie di procedimento	Per ciascuna tipologia di procedimento:				
		Art. 35, c. 1, lett. a), d.lgs. n. 33/2013	(da pubblicare in tabelle)	1) breve descrizione del procedimento con indicazione di tutti i riferimenti normativi utili	Tempestivo (ex art. 8, d.lgs. n. 33/2013)	Responsabile del Settore competente per materia	Entro 10 gg dall'adozione	Semestrale Responsabile del Settore competente

--

Art. 35, c. 1, lett. b), d.lgs. n. 33/2013
Art. 35, c. 1, lett. c), d.lgs. n. 33/2013
Art. 35, c. 1, lett. c), d.lgs. n. 33/2013
Art. 35, c. 1, lett. e), d.lgs. n. 33/2013
Art. 35, c. 1, lett. f), d.lgs. n. 33/2013

				per materia
2) Settore organizzative responsabili dell'istruttoria	Tempestivo (ex art. 8, d.lgs. n. 33/2013)	Responsabile del Settore competente per materia	//	Semestrale Responsabile del Settore competente per materia
3) l'ufficio del procedimento, unitamente ai recapiti telefonici e alla casella di posta elettronica istituzionale	Tempestivo (ex art. 8, d.lgs. n. 33/2013)	Responsabile del Settore competente per materia	//	Semestrale Responsabile del Settore competente per materia
4) ove diverso, l'ufficio competente all'adozione del provvedimento finale, con l'indicazione del nome del responsabile dell'ufficio unitamente ai rispettivi recapiti telefonici e alla casella di posta elettronica istituzionale	Tempestivo (ex art. 8, d.lgs. n. 33/2013)	Responsabile del Settore competente per materia	//	Semestrale Responsabile del Settore competente per materia
5) modalità con le quali gli interessati possono ottenere le informazioni relative ai procedimenti in corso che li riguardano	Tempestivo (ex art. 8, d.lgs. n. 33/2013)	Responsabile del Settore competente per materia	//	Semestrale Responsabile del Settore competente per materia
6) termine fissato in sede di disciplina normativa del procedimento per la conclusione con l'adozione di un provvedimento espresso e ogni altro termine procedimentale rilevante	Tempestivo (ex art. 8, d.lgs. n. 33/2013)	Responsabile del Settore competente per materia	//	Semestrale Responsabile del Settore competente per materia

	Art. 35, c. 1, lett. g), d.lgs. n. 33/2013	7) procedimenti per i quali il provvedimento dell'amministrazione può essere sostituito da una dichiarazione dell'interessato ovvero il procedimento può concludersi con il silenzio-assenso dell'amministrazione	Tempestivo (ex art. 8, d.lgs. n. 33/2013)	Responsabile del Settore competente per materia	//	Semestrale Responsabile del Settore competente per materia
	Art. 35, c. 1, lett. h), d.lgs. n. 33/2013	8) strumenti di tutela amministrativa e giurisdizionale, riconosciuti dalla legge in favore dell'interessato, nel corso del procedimento nei confronti del provvedimento finale ovvero nei casi di adozione del provvedimento oltre il termine predeterminato per la sua conclusione e i modi per attivarli	Tempestivo (ex art. 8, d.lgs. n. 33/2013)	Responsabile del Settore competente per materia	//	Semestrale Responsabile del Settore competente per materia
	Art. 35, c. 1, lett. i), d.lgs. n. 33/2013	9) <i>link</i> di accesso al servizio on line, ove sia già disponibile in rete, o tempi previsti per la sua attivazione	Tempestivo (ex art. 8, d.lgs. n. 33/2013)	Responsabile del Settore competente per materia	//	Semestrale Responsabile del Settore competente per materia
	Art. 35, c. 1, lett. l), d.lgs. n. 33/2013	10) modalità per l'effettuazione dei pagamenti eventualmente necessari, con i codici IBAN identificativi del conto di pagamento, ovvero di imputazione del versamento in Tesoreria, tramite i quali i soggetti versanti possono effettuare	Tempestivo (ex art. 8, d.lgs. n. 33/2013)	Responsabile del Settore competente per materia	//	Semestrale Responsabile del Settore competente per materia

		i pagamenti mediante bonifico bancario o postale, ovvero gli identificativi del conto corrente postale sul quale i soggetti versanti possono effettuare i pagamenti mediante bollettino postale, nonché i codici identificativi del pagamento da indicare obbligatoriamente per il versamento				
	Art. 35, c. 1, lett. m), d.lgs. n. 33/2013	1) nome del soggetto a cui è attribuito, in caso di inerzia, il potere sostitutivo, nonché modalità per attivare tale potere, con indicazione dei recapiti telefonici e delle caselle di posta elettronica istituzionale	Tempestivo (ex art. 8, d.lgs. n. 33/2013)	Responsabile del Settore competente per materia	//	Semestrale Responsabile del Settore competente per materia
		<b>Per i procedimenti ad istanza di parte:</b>				
	Art. 35, c. 1, lett. d), d.lgs. n. 33/2013	1) atti e documenti da allegare all'istanza e modulistica necessaria, compresi i fac-simile per le autocertificazioni	Tempestivo (ex art. 8, d.lgs. n. 33/2013)	Responsabile del Settore competente per materia	//	Semestrale Responsabile del Settore competente per materia
	Art. 35, c. 1, lett. d), d.lgs. n. 33/2013 e Art. 1, c. 29, l. 190/2012	2) uffici ai quali rivolgersi per informazioni, orari e modalità di accesso con indicazione degli indirizzi, recapiti telefonici e caselle di posta elettronica istituzionale a cui presentare le istanze	Tempestivo (ex art. 8, d.lgs. n. 33/2013)	Responsabile del Settore competente per materia	//	Semestrale Responsabile del Settore competente per materia

	Monitoraggio tempi procedurali	Art. 24, c. 2, d.lgs. n. 33/2013 Art. 1, c. 28, l. n. 190/2012	Monitoraggio tempi procedurali	Risultati del monitoraggio periodico concernente il rispetto dei tempi procedurali	Dati non più soggetti a pubblicazione obbligatoria ai sensi del d.lgs. 97/2016	Dati non più soggetti a pubblicazione obbligatoria d.lgs 97/2016		
	Dichiarazioni sostitutive e acquisizione d'ufficio dei dati	Art. 35, c. 3, d.lgs. n. 33/2013	Recapiti dell'ufficio responsabile	Recapiti telefonici e casella di posta elettronica istituzionale dell'ufficio responsabile per le attività volte a gestire, garantire e verificare la trasmissione dei dati o l'accesso diretto degli stessi da parte delle amministrazioni procedenti all'acquisizione d'ufficio dei dati e allo svolgimento dei controlli sulle dichiarazioni sostitutive	Tempestivo (ex art. 8, d.lgs. n. 33/2013)	Tutti i Settori	//	Semestrale Responsabile del Settore competente per materia
Provvedimenti	Provvedimenti organi indirizzo politico	Art. 23, c. 1, d.lgs. n. 33/2013 /Art. 1, co. 16 della l. n. 190/2012	Provvedimenti organi indirizzo politico	Elenco dei provvedimenti	Semestrale (art. 23, c. 1, d.lgs. n. 33/2013)	Responsabile Area Amministrativa	Entro 10 gg	Semestrale Responsabile Area Amministrativa
	Provvedimenti organi indirizzo politico	Art. 23, c. 1, d.lgs. n. 33/2013 /Art. 1, co. 16 della l. n. 190/2012	Provvedimenti organi indirizzo politico	Elenco dei provvedimenti, con particolare riferimento ai provvedimenti finali dei procedimenti di autorizzazione o concessione; concorsi e prove selettive per l'assunzione del personale e progressioni di carriera.	Dati non più soggetti a pubblicazione obbligatoria ai sensi del d.lgs. 97/2016	Dati non più soggetti a pubblicazione obbligatoria d.lgs 97/2016		



	Provvedimenti dirigenti amministrativi	Art. 23, c. 1, d.lgs. n. 33/2013 /Art. 1, co. 16 della l. n. 190/2012	Provvedimenti dirigenti amministrativi	Elenco dei provvedimenti, con particolare riferimento ai provvedimenti finali dei procedimenti di: scelta del contraente per l'affidamento di lavori, forniture e servizi, anche con riferimento alla modalità di selezione prescelta (link alla sottosezione "bandi di gara e contratti"); accordi stipulati dall'amministrazione con soggetti privati o con altre amministrazioni pubbliche.	Semestrale (art. 23, c. 1, d.lgs. n. 33/2013)	Tutti i Settori	Entro 10 gg	Semestrale Responsabile del Settore Competente per materia
	Provvedimenti dirigenti amministrativi	Art. 23, c. 1, d.lgs. n. 33/2013 /Art. 1 co. 16 della l. n. 190/2012	Provvedimenti dirigenti amministrativi	Elenco dei provvedimenti, con particolare riferimento ai provvedimenti finali dei procedimenti di autorizzazione o concessione, concorsi e prove selettive per l'assunzione del personale e progressioni di carriera.	Dati non più soggetti a pubblicazione e obbligatoria ai sensi del d.lgs. 97/2016	Dati non più soggetti a pubblicazione obbligatoria d.lgs. 97/2016		
Controlli sulle imprese		Art. 25, c. 1, lett. a), d.lgs. n. 33/2013	Tipologie di controllo	Elenco delle tipologie di controllo a cui sono assoggettate le imprese in ragione della dimensione e del settore di attività, con l'indicazione per ciascuna di esse dei criteri e delle relative modalità di svolgimento	Dati non più soggetti a pubblicazione e obbligatoria ai sensi del d.lgs. 97/2016	Dati non più soggetti a pubblicazione obbligatoria d.lgs. 97/2016		

		Art. 25, c. 1, lett. b), d.lgs. n. 33/2013	Obblighi e adempimenti	Elenco degli obblighi e degli adempimenti oggetto delle attività di controllo che le imprese sono tenute a rispettare per ottemperare alle disposizioni normative		Dati non più soggetti a pubblicazione obbligatoria d.lgs 97/2016		
Bandi di gara e contratti		Art. 1, c. 32, l. n. 190/2012 Art. 37, c. 1, lett. a) d.lgs. n. 33/2013; Art. 4 delib. Anac n. 39/2016	Dati previsti dall'articolo 1, comma 32, della legge 6 novembre 2012, n. 190. Informazioni sulle singole procedure  (da pubblicare secondo le "Specifiche tecniche per la pubblicazione dei dati ai sensi dell'art. 1, comma 32, della Legge n. 190/2012", adottate secondo quanto indicato nella delib. Anac 39/2016)	Codice Identificativo Gara (CIG)/SmartCIG, struttura proponente, oggetto del bando, procedura di scelta del contraente, elenco degli operatori invitati a presentare offerte/numero di offerenti che hanno partecipato al procedimento, aggiudicatario, importo di aggiudicazione, tempi di completamento dell'opera servizio o fornitura, importo delle somme liquidate	Tempestivo	Tutti i settori		Tutti i settori
		Art. 1, c. 32, l. n. 190/2012 Art. 37, c. 1, lett. a) d.lgs. n. 33/2013; Art. 4 delib. Anac n. 39/2016		Tabelle riassuntive rese liberamente scaricabili in un formato digitale standard aperto con informazioni sui contratti relative all'anno precedente (nello specifico: Codice Identificativo Gara (CIG)/SmartCIG, struttura proponente, oggetto del bando, procedura di scelta del contraente, elenco degli operatori invitati a presentare offerte/numero di offerenti che hanno partecipato al procedimento, aggiudicatario, importo di aggiudicazione, tempi di completamento dell'opera servizio o fornitura, importo delle somme liquidate)	Annuale (art. 1, c. 32, l. n. 190/12)	Tutti i settori		Tutti i settori

		<p>Art. 37, c. 1, lett. b) d.lg. n. 33/2013;  Art. 21, c. 7, e 29, c. 1, d.lgs. n. 50/2016  D.M. MIT 14/2018, art. 5, commi 8 e 10 e art. 7, commi 4 e 10</p>	<p>Atti relativi alla programmazione di lavori, opere, servizi e forniture</p>	<p>Programma biennale degli acquisti di beni e servizi, programma triennale dei lavori pubblici e relativi aggiornamenti annuali</p> <p>Comunicazione della mancata redazione del programma triennale dei lavori pubblici per assenza di lavori e comunicazione della mancata redazione del programma biennale degli acquisti di beni e servizi per assenza di acquisti (D.M. MIT 14/2018, art. 5, co. 8 e art. 7, co. 4)</p> <p>Modifiche al programma triennale dei lavori pubblici e al programma biennale degli acquisti di beni e servizi (D.M. MIT 14/2018, art. 5, co. 10 e art. 7, co. 10)</p>	<p>Tempestivo</p>			
--	--	---	--	--	-------------------	--	--	--

<p>Atti relativi alle procedure per l'affidamento di appalti pubblici di servizi, forniture, lavori e opere, di concorsi pubblici di progettazione, di concorsi di idee e di concessioni, compresi quelli tra enti nell'ambito del settore pubblico di cui all'art. 5 del dlgs n. 50/2016</p> <p>I dati si devono riferire a ciascuna procedura contrattuale in modo da avere una rappresentazione sequenziale di ognuna di esse, dai primi atti alla fase di esecuzione</p>							
	<p>Art. 37, c. 1, lett. b) d.lgs. n. 33/2013 e art. 29, c. 1, d.lgs. n. 50/2016; DPCM n. 76/2018</p>	<p>Trasparenza nella partecipazione di portatori di interessi e dibattito pubblico</p>	<p>Progetti di fattibilità relativi alle grandi opere infrastrutturali e di architettura di rilevanza sociale, aventi impatto sull'ambiente, sulle città e sull'assetto del territorio, nonché gli esiti della consultazione pubblica, comprensivi dei resoconti degli incontri e dei dibattiti con i portatori di interesse. I contributi e i resoconti sono pubblicati, con pari evidenza, unitamente ai documenti predisposti dall'amministrazione e relativi agli stessi lavori (art. 22, c. 1)</p> <p>Informazioni previste dal D.P.C.M. n. 76/2018 "Regolamento recante modalità di svolgimento, tipologie e soglie dimensionali delle opere sottoposte a dibattito pubblico"</p>	<p>Tempestivo</p>	<p>Area Tecnica</p>		<p>Area Tecnica</p>

	Art. 37, c. 1, lett. b) d.lgs. n. 33/2013 e art. 29, c. 1, d.lgs. n. 50/2016	Avvisi di preinformazione	<b>SETTORI ORDINARI</b> Avvisi di preinformazione per i settori ordinari di cui all'art. 70, co. 1, d.lgs. 50/2016  <b>SETTORI SPECIALI</b> Avvisi periodici indicativi per i settori speciali di cui all'art. 127, co. 2, d.lgs. 50/2016	Tempestivo	Tutti i Settori		Tutti i Settori
	Art. 37, c. 1, lett. b) d.lgs. n. 33/2013 e art. 29, c. 1, d.lgs. n. 50/2016	Delibera a contrarre	Delibera a contrarre o atto equivalente	Tempestivo	Tutti i Settori		Tutti i Settori
	Art. 37, c. 1, lett. b) d.lgs. n. 33/2013 e art. 29, c. 1, d.lgs. n. 50/2016, d.m. MIT 2.12.2016	Avvisi e bandi	<b>SETTORI ORDINARI-SOTTOSOGLIA</b> Avviso di indagini di mercato (art. 36, c. 7 e Linee guida ANAC n.4) Bandi ed avvisi (art. 36, c. 9) Avviso di costituzione elenco operatori economici e pubblicazione elenco (art. 36, c. 7 e Linee guida ANAC) Determina a contrarre ex art. 32, c. 2, con riferimento alle ipotesi ex art. 36, c. 2, lettere a) e b) <b>SETTORI ORDINARI-SOPRASOGLIA</b> Avviso di preinformazione per l'indizione di una gara per procedure ristrette e procedure competitive con negoziazione (amministrazioni subcentrali) (art. 70, c. 2 e 3) Bandi ed avvisi (art. 73, c. 1 e 4) Bandi di gara o avvisi di preinformazione per appalti di servizi di cui all'allegato IX (art.	Tempestivo	Tutti i Settori		Tutti i Settori

			<p>142, c. 1)</p> <p>Bandi di concorso per concorsi di progettazione (art. 153)</p> <p>Bando per il concorso di idee (art. 156)</p> <p><b>SETTORI SPECIALI</b></p> <p>Bandi e avvisi (art. 127, c. 1)</p> <p>Per procedure ristrette e negoziate- Avviso periodico indicativo (art. 127, c. 3)</p> <p>Avviso sull'esistenza di un sistema di qualificazione (art. 128, c. 1)</p> <p>Bandi di gara e avvisi (art. 129, c. 1)</p> <p>Per i servizi sociali e altri servizi specifici- Avviso di gara, avviso periodico indicativo, avviso sull'esistenza di un sistema di qualificazione (art. 140, c. 1)</p> <p>Per i concorsi di progettazione e di idee - Bando (art. 141, c. 3)</p> <p><b>SPONSORIZZAZIONI</b></p> <p>Avviso con cui si rende nota la ricerca di sponsor o l'avvenuto ricevimento di una proposta di sponsorizzazione indicando sinteticamente il contenuto del contratto proposto (art. 19, c. 1)</p>				
	Art. 48, c. 3, d.l. 77/2021	<p>Procedure negoziate afferenti agli investimenti pubblici finanziati, in tutto o in parte, con le risorse previste dal PNRR e dal PNC e dai programmi cofinanziati dai fondi strutturali dell'Unione europea</p>	<p>Evidenza dell'avvio delle procedure negoziate (art. 63 e art.125) ove le S.A. vi ricorrono quando, per ragioni di estrema urgenza derivanti da circostanze imprevedibili, non imputabili alla stazione appaltante, l'applicazione dei termini, anche abbreviati, previsti dalle procedure ordinarie può compromettere la realizzazione degli obiettivi o il rispetto dei tempi di attuazione di cui al PNRR nonché al PNC e ai programmi cofinanziati dai fondi strutturali dell'Unione Europea</p>	Tempestivo	Tutti i Settori		Tutti i Settori

	Art. 37, c. 1, lett. b) d.lgs. n. 33/2013 e art. 29, c. 1, d.lgs. n. 50/2016	Commissione giudicatrice	Composizione della commissione giudicatrice, curricula dei suoi componenti.	Tempestivo			
	Art. 37, c. 1, lett. b) d.lgs. n. 33/2013 e art. 29, c. 1, d.lgs. n. 50/2016	Avvisi relativi all'esito della procedura	<p><b>SETTORI ORDINARI-SOTTOSOGLIA</b>  Avviso sui risultati della procedura di affidamento con l'indicazione dei soggetti invitati (art. 36, c. 2, lett. b), c), c-bis). Per le ipotesi di cui all'art. 36, c. 2, lett. b) tranne nei casi in cui si procede ad affidamento diretto tramite determina a contrarre ex articolo 32, c. 2</p> <p>Publicazione facoltativa dell'avviso di aggiudicazione di cui all'art. 36, co. 2, lett. a) tranne nei casi in cui si procede ai sensi dell'art. 32, co. 2</p> <p><b>SETTORI ORDINARI-SOPRASOGLIA</b>  Avviso di appalto aggiudicato (art. 98)</p> <p>Avviso di aggiudicazione degli appalti di servizi di cui all'allegato IX eventualmente raggruppati su base trimestrale (art. 142, c. 3)</p> <p>Avviso sui risultati del concorso di progettazione (art. 153, c. 2)</p> <p><b>SETTORI SPECIALI</b>  Avviso relativo agli appalti aggiudicati (art. 129, c. 2 e art. 130)</p> <p>Avviso di aggiudicazione degli appalti di servizi sociali e di altri servizi specifici eventualmente raggruppati su base trimestrale (art. 140, c. 3)</p> <p>Avviso sui risultati del concorso di progettazione (art. 141, c. 2)</p>	Tempestivo	Tutti i Settori		Tutti i Settori

		<p>d.l. 76, art. 1, co. 2, lett. a) (applicabile temporaneamente)</p>	<p>Avviso sui risultati della procedura di affidamento diretto (ove la determina a contrarre o atto equivalente sia adottato entro il 30.6.2023)</p>	<p>Per gli affidamenti diretti per lavori di importo inferiore a 150.000 euro e per servizi e forniture, ivi compresi i servizi di ingegneria e architettura e l'attività di progettazione, di importo inferiore a 139.000 euro: pubblicazione dell'avviso sui risultati della procedura di affidamento con l'indicazione dei soggetti invitati (non obbligatoria per affidamenti inferiori ad euro 40.000)</p>	<p>Tempestivo</p>	<p>Tutti i Settori</p>	<p>Tutti i Settori</p>
		<p>d.l. 76, art. 1, co. 1, lett. b) (applicabile temporaneamente)</p>	<p>Avviso di avvio della procedura e avviso sui risultati della aggiudicazione di procedure negoziate senza bando (ove la determina a contrarre o atto equivalente sia adottato entro il 30.6.2023)</p>	<p>Per l'affidamento di servizi e forniture, ivi compresi i servizi di ingegneria e architettura e l'attività di progettazione, di importo pari o superiore a 139.000 euro e fino alle soglie comunitarie e di lavori di importo pari o superiore a 150.000 euro e inferiore a un milione di euro: pubblicazione di un avviso che evidenzia l'avvio della procedura negoziata e di un avviso sui risultati della procedura di affidamento con l'indicazione dei soggetti invitati</p>	<p>Tempestivo</p>	<p>Tutti i Settori</p>	<p>Tutti i Settori</p>



	Art. 37, c. 1, lett. b) d.lgs. n. 33/2013 e art. 29, c. 1, d.lgs. n. 50/2016	Verbali delle commissioni di gara	Verbali delle commissioni di gara (fatte salve le esigenze di riservatezza ai sensi dell'art. 53, ovvero dei documenti secretati ai sensi dell'art. 162 e nel rispetto dei limiti previsti in via generale dal d.lgs. n. 196/2003 e ss.mm.ii. in materia di dati personali).	Successivamente alla pubblicazione e degli avvisi relativi agli esiti delle procedure	Tutti i Settori		Tutti i Settori
	Art. 47, c.2, 3, 9, d.l. 77/2021 e art. 29, co. 1, d.lgs. 50/2016	Pari opportunità e inclusione lavorativa nei contratti pubblici, nel PNRR e nel PNC	Copia dell'ultimo rapporto sulla situazione del personale maschile e femminile prodotto al momento della presentazione della domanda di partecipazione o dell'offerta da parte degli operatori economici tenuti, ai sensi dell'art. 46, del d.lgs. n. 198/2006, alla sua redazione (operatori che occupano oltre 50 dipendenti)(art. 47, c. 2, d.l. 77/2021)	Successivamente alla pubblicazione e degli avvisi relativi agli esiti delle procedure	Tutti i Settori		Tutti i Settori
	Art. 37, c. 1, lett. b) d.lgs. n. 33/2013 e art. 29, c. 1, d.lgs. n. 50/2016	Contratti	Solo per gli affidamenti sopra soglia e per quelli finanziati con risorse PNRR e fondi strutturali, testo dei contratti e dei successivi accordi modificativi e/o interpretativi degli stessi (fatte salve le esigenze di riservatezza ai sensi dell'art. 53, ovvero dei documenti secretati ai sensi	Tempestivo	Tutti i Settori		Tutti i Settori

			dell'art. 162 e nel rispetto dei limiti previsti in via generale dal d.lgs. n. 196/2003 e ss.mm.ii. in materia di dati personali).				
	D.l. 76/2020, art. 6 Art. 29, co. 1, d.lgs. 50/2016	Collegi consultivi tecnici	Composizione del CCT, curricula e compenso dei componenti.	Tempestivo	Tutti i Settori		Tutti i Settori
	Art. 47, c.2, 3, 9, d.l. 77/2021 e art. 29, co. 1, d.lgs. 50/2016	Pari opportunità e inclusione lavorativa nei contratti pubblici, nel PNRR e nel PNC	Relazione di genere sulla situazione del personale maschile e femminile consegnata, entro sei mesi dalla conclusione del contratto, alla S.A. dagli operatori economici che occupano un numero pari o superiore a quindici dipendenti (art. 47, c. 3, d.l. 77/2021)	Tempestivo	Tutti i Settori		Tutti i Settori
	Art. 47, co. 3-bis e co. 9, d.l. 77/2021 e art. 29, co. 1, d.lgs. 50/2016		Publicazione da parte della S.A. della certificazione di cui all'articolo 17 della legge 12 marzo 1999, n. 68 e della relazione relativa all'assolvimento degli obblighi di cui alla medesima legge e alle eventuali sanzioni e provvedimenti disposti a carico dell'operatore economico nel triennio antecedente la data di	Tempestivo	Tutti i Settori		Tutti i Settori

			scadenza di presentazione delle offerte e consegnati alla S.A. entro sei mesi dalla conclusione del contratto (per gli operatori economici che occupano un numero pari o superiore a quindici dipendenti)				
	Art. 37, c. 1, lett. b) d.lgs. n. 33/2013 e art. 29, c. 1, d.lgs. n. 50/2016	Fase esecutiva	<p>Fatte salve le esigenze di riservatezza ai sensi dell'art. 53, ovvero dei documenti secretati ai sensi dell'art. 162 del d.lgs. 50/2016, i provvedimenti di approvazione ed autorizzazione relativi a:</p> <ul style="list-style-type: none"> <li>- modifiche soggettive</li> <li>- varianti</li> <li>- proroghe</li> <li>- rinnovi</li> <li>- quinto d'obbligo</li> <li>- subappalti (in caso di assenza del provvedimento di autorizzazione, pubblicazione del nominativo del subappaltatore, dell'importo e dell'oggetto del contratto di subappalto).</li> </ul> <p>Certificato di collaudo o regolare esecuzione  Certificato di verifica conformità  Accordi bonari e transazioni  Atti di nomina del direttore dei lavori/direttore dell'esecuzione/componenti delle commissioni di collaudo</p>	Tempestivo	Tutti i Settori		Tutti i Settori

	Art. 37, c. 1, lett. b) d.lgs. n. 33/2013 e art. 29, c. 1, d.lgs. n. 50/2016	Resoconti della gestione finanziaria dei contratti al termine della loro esecuzione	Resoconti della gestione finanziaria dei contratti al termine della loro esecuzione. Il resoconto deve contenere, per ogni singolo contratto, almeno i seguenti dati: data di inizio e conclusione dell'esecuzione, importo del contratto, importo complessivo liquidato, importo complessivo dello scostamento, ove si sia verificato (scostamento positivo o negativo).	Annuale (entro il 31 gennaio) con riferimento agli affidamenti dell'anno precedente	Tutti i Settori		Tutti i Settori
	Art. 37, c. 1, lett. b) d.lgs. n. 33/2013 e art. 29, c. 1, d.lgs. n. 50/2016;	Concessioni e partenariato pubblico privato	Tutti gli obblighi di pubblicazione elencati nel presente allegato sono applicabili anche ai contratti di concessione e di partenariato pubblico privato, in quanto compatibili, ai sensi degli artt. 29, 164, 179 del d.lgs. 50/2016. Con riferimento agli avvisi e ai bandi si richiamano inoltre:  Bando di concessione, invito a presentare offerte (art. 164, c. 2, che rinvia alle disposizioni contenute nella parte I e II del d.lgs. 50/2016	Tempestivo	Tutti i Settori		Tutti i Settori

			<p>anche relativamente alle modalità di pubblicazione e redazione dei bandi e degli avvisi )</p> <p>Nuovo invito a presentare offerte a seguito della modifica dell'ordine di importanza dei criteri di aggiudicazione (art. 173, c. 3)</p> <p>Nuovo bando di concessione a seguito della modifica dell'ordine di importanza dei criteri di aggiudicazione (art. 173, c. 3)</p> <p>Bando di gara relativo alla finanza di progetto (art. 183, c. 2)</p> <p>Bando di gara relativo alla locazione finanziaria di opere pubbliche o di pubblica utilità (art. 187)</p> <p>Bando di gara relativo al contratto di disponibilità (art. 188, c. 3)</p>				
	Art. 37, c. 1, lett. b) d.lgs. n. 33/2013 e art. 29, c. 1, d.lgs. n. 50/2016	Affidamenti diretti di lavori, servizi e forniture di somma urgenza e di protezione civile	Gli atti relativi agli affidamenti diretti di lavori, servizi e forniture di somma urgenza e di protezione civile, con specifica dell'affidatario, delle modalità della scelta e delle motivazioni che non hanno consentito il ricorso	Tempestivo	Area Tecnica		Area Tecnica

			alle procedure ordinarie (art. 163, c. 10)				
	Art. 37, c. 1, lett. b) d.lgs. n. 33/2013 e art. 29, c. 1, d.lgs. n. 50/2016;	Affidamenti in house	Tutti gli atti connessi agli affidamenti in house in formato open data di appalti pubblici e contratti di concessione tra enti nell'ambito del settore pubblico (art. 192, c. 1 e 3)	Tempestivo	Tutti i settori		Tutti i settori
	Art. 90, c. 10, d.lgs n. 50/2016	Elenchi ufficiali di operatori economici riconosciuti e certificazioni	Obbligo previsto per i soli enti che gestiscono gli elenchi e per gli organismi di certificazione Elenco degli operatori economici iscritti in un elenco ufficiale (art. 90, c. 10, dlgs n. 50/2016) Elenco degli operatori economici in possesso del certificato rilasciato dal competente organismo di certificazione (art. 90, c. 10, dlgs n. 50/2016)	Tempestivo	Tutti i settori		Tutti i settori

**Sovvenzioni,  
contributi,  
sussidi,  
vantaggi  
economici**

<p>Criteri e modalità</p>	<p>Art. 26, c. 1, d.lgs. n. 33/2013</p>	<p>Criteri e modalità</p>	<p>Atti con i quali sono determinati i criteri e le modalità cui le amministrazioni devono attenersi per la concessione di sovvenzioni, contributi, sussidi ed ausili finanziari e l'attribuzione di vantaggi economici di qualunque genere a persone ed enti pubblici e privati</p>	<p>Tempestivo (ex art. 8, d.lgs. n. 33/2013)</p>	<p>Responsabile del Settore competente per materia</p>	<p>//</p>	<p>Semestrale Responsabile del Settore Competente per materia</p>
<p>Atti di concessione</p>	<p>Art. 26, c. 2, d.lgs. n. 33/2013</p>	<p>Atti di concessione (da pubblicare in tabelle creando un collegamento con la pagina nella quale sono riportati i dati dei provvedimenti finali)</p>	<p>Atti di concessione di sovvenzioni, contributi, sussidi ed ausili finanziari alle imprese e comunque di vantaggi economici di qualunque genere a persone ed enti pubblici e privati di importo superiore a mille euro</p>	<p>Tempestivo (art. 26, c. 3, d.lgs. n. 33/2013)</p>	<p>Responsabile del Settore competente per materia</p>	<p>Entro 10 gg dall'adozione</p>	<p>Semestrale Responsabile del Settore Competente per materia</p>
	<p>Art. 27, c. 1, lett. a), d.lgs. n. 33/2013</p>	<p>(NB: è fatto divieto di diffusione di dati da cui sia possibile ricavare informazioni relative allo stato di salute e alla situazione di disagio economico-sociale degli interessati, come</p>	<p>Per ciascun atto: 1) nome dell'impresa o dell'ente e i rispettivi dati fiscali o il nome di altro soggetto beneficiario</p>	<p>Tempestivo (art. 26, c. 3, d.lgs. n. 33/2013)</p>	<p>Responsabile del Settore competente per materia</p>	<p>//</p>	<p>Semestrale Responsabile del Settore Competente per materia</p>
	<p>Art. 27, c. 1, lett. b), d.lgs. n. 33/2013</p>	<p>2) importo del vantaggio economico corrisposto</p>	<p>Tempestivo (art. 26, c. 3, d.lgs. n. 33/2013)</p>	<p>Responsabile del Settore competente per materia</p>	<p>//</p>	<p>Semestrale Responsabile del Settore Competente per materia</p>	
	<p>Art. 27, c. 1, lett. c), d.lgs. n. 33/2013</p>	<p>3) norma o titolo a base dell'attribuzione</p>	<p>Tempestivo (art. 26, c. 3, d.lgs. n. 33/2013)</p>	<p>Settore di competenza</p>	<p>//</p>	<p>Semestrale Responsabile del Settore Competente per materia</p>	

Art. 27, c. 1, lett. d), d.lgs. n. 33/2013	previsto dall'art. 26, c. 4, del d.lgs. n. 33/2013)	4) ufficio e funzionario o dirigente responsabile del relativo procedimento amministrativo	Tempestivo (art. 26, c. 3, d.lgs. n. 33/2013)	Responsabile del Settore competente per materia	//	Semestrale Responsabile del Settore Competente per materia
Art. 27, c. 1, lett. e), d.lgs. n. 33/2013		5) modalità seguita per l'individuazione del beneficiario	Tempestivo (art. 26, c. 3, d.lgs. n. 33/2013)	Responsabile del Settore competente per materia	//	Semestrale Responsabile del Settore Competente per materia
Art. 27, c. 1, lett. f), d.lgs. n. 33/2013		6) link al progetto selezionato	Tempestivo (art. 26, c. 3, d.lgs. n. 33/2013)	Responsabile del Settore competente per materia	//	Semestrale Responsabile del Settore Competente per materia
Art. 27, c. 1, lett. f), d.lgs. n. 33/2013		7) link al curriculum vitae del soggetto incaricato	Tempestivo (art. 26, c. 3, d.lgs. n. 33/2013)	Responsabile del Settore competente per materia	//	Semestrale Responsabile del Settore Competente per materia
Art. 27, c. 2, d.lgs. n. 33/2013		Elenco (in formato tabellare aperto) dei soggetti beneficiari degli atti di concessione di sovvenzioni, contributi, sussidi ed ausili finanziari alle imprese e di attribuzione di vantaggi economici di qualunque genere a persone ed enti pubblici e privati di importo superiore a mille euro	Annuale (art. 27, c. 2, d.lgs. n. 33/2013)	Responsabile del Settore competente per materia	//	Annuale Responsabile del Settore Competente per materia



Bilanci	Bilancio preventivo e consuntivo	Bilancio Preventivo	Art. 29, c. 1, d.lgs. n. 33/2013 Art. 5, c. 1, d.p.c.m. 26 aprile 2011	Documenti e allegati del bilancio preventivo, nonché dati relativi al bilancio di previsione di ciascun anno in forma sintetica, aggregata e semplificata, anche con il ricorso a rappresentazioni grafiche	Tempestivo (ex art. 8, d.lgs. n. 33/2013)	Responsabile del Settore ragioneria	Entro 10 gg dall'adozione	Semestrale Responsabile del Settore Ragioneria
			Art. 29, c. 1-bis, d.lgs. n. 33/2013 e d.p.c.m. 29 aprile 2016	Dati relativi alle entrate e alla spesa dei bilanci preventivi in formato tabellare aperto in modo da consentire l'esportazione, il trattamento e il riutilizzo.	Tempestivo (ex art. 8, d.lgs. n. 33/2013)	Responsabile del Settore ragioneria	Entro 10 gg dall'adozione	Semestrale Responsabile del Settore Ragioneria
		Bilancio consuntivo	Art. 29, c. 1, d.lgs. n. 33/2013 Art. 5, c. 1, d.p.c.m. 26 aprile 2011	Documenti e allegati del bilancio consuntivo, nonché dati relativi al bilancio consuntivo di ciascun anno in forma sintetica, aggregata e semplificata, anche con il ricorso a rappresentazioni grafiche	Tempestivo (ex art. 8, d.lgs. n. 33/2013)	Responsabile del Settore Ragioneria	Entro 10 gg dall'adozione	Semestrale Responsabile del Settore Ragioneria
			Art. 29, c. 1-bis, d.lgs. n. 33/2013 e d.p.c.m. 29 aprile 2016	Dati relativi alle entrate e alla spesa dei bilanci consuntivi in formato tabellare aperto in modo da consentire l'esportazione, il trattamento e il riutilizzo.	Tempestivo (ex art. 8, d.lgs. n. 33/2013)	Responsabile del Settore Ragioneria	Entro 10 gg dall'adozione	Semestrale Responsabile del Settore Ragioneria

	Piano degli indicatori e dei risultati attesi di bilancio	Art. 29, c. 2, d.lgs. n. 33/2013 - Art. 19 e 22 del d.lgs n. 91/2011 - Art. 18-bis del d.lgs n.118/2011	Piano degli indicatori e dei risultati attesi di bilancio	Piano degli indicatori e risultati attesi di bilancio, con l'integrazione delle risultanze osservate in termini di raggiungimento dei risultati attesi e le motivazioni degli eventuali scostamenti e gli aggiornamenti in corrispondenza di ogni nuovo esercizio di bilancio, sia tramite la specificazione di nuovi obiettivi e indicatori, sia attraverso l'aggiornamento dei valori obiettivo e la soppressione di obiettivi già raggiunti oppure oggetto di ripianificazione	Tempestivo (ex art. 8, d.lgs. n. 33/2013)	Responsabile del Settore ragioneria	Entro 10 gg dall'adozione	Semestrale Responsabile del Settore Ragioneria
Beni immobili e gestione patrimonio	Patrimonio immobiliare	Art. 30, d.lgs. n. 33/2013	Patrimonio immobiliare	Informazioni identificative degli immobili posseduti e detenuti	Tempestivo (ex art. 8, d.lgs. n. 33/2013)	Responsabile del Settore Patrimonio	//	Semestrale Responsabile del Settore Patrimonio
	Canoni di locazione o affitto	Art. 30, d.lgs. n. 33/2013	Canoni di locazione o affitto	Canoni di locazione o di affitto versati o percepiti	Tempestivo (ex art. 8, d.lgs. n. 33/2013)	Responsabile del Settore Patrimonio	//	Semestrale Responsabile del Settore Patrimonio
Controlli e rilievi sull'amministrazione	Organismi indipendenti di valutazione, nuclei di valutazione o altri organismi con funzioni	Art. 31, d.lgs. n. 33/2013	Atti degli Organismi indipendenti di valutazione, nuclei di valutazione o altri organismi con	Attestazione dell'OIV o di altra struttura analoga nell'assolvimento degli obblighi di pubblicazione	Annuale e in relazione a delibere A.N.A.C.	Responsabile Area Amministrativa	//	Annuale Responsabile Area Amministrativa

	analoghe		funzioni analoghe	Documento dell'OIV di validazione della Relazione sulla Performance (art. 14, c. 4, lett. c), d.lgs. n. 150/2009)	Tempestivo	Responsabile Area Amministrativa	//	Semestrale Responsabile Area Amministrativa
				Relazione dell'OIV sul funzionamento complessivo del Sistema di valutazione, trasparenza e integrità dei controlli interni (art. 14, c. 4, lett. a), d.lgs. n. 150/2009)	Tempestivo	Responsabile Area Amministrativa	//	Semestrale Responsabile Area Amministrativa
				Altri atti degli organismi indipendenti di valutazione, nuclei di valutazione o altri organismi con funzioni analoghe, procedendo all'indicazione in forma anonima dei dati personali eventualmente presenti	Tempestivo (ex art. 8, d.lgs. n. 33/2013)	Responsabile Area Amministrativa	//	Semestrale Responsabile Area Amministrativa
	Organi di revisione amministrativa e contabile		Relazioni degli organi di revisione amministrativa e contabile	Relazioni degli organi di revisione amministrativa e contabile al bilancio di previsione o budget, alle relative variazioni e al conto consuntivo o bilancio di esercizio	Tempestivo (ex art. 8, d.lgs. n. 33/2013)	Responsabile del Settore ragioneria	Entro 10 gg dall'adozione	Semestrale Responsabile del Settore Ragioneria
	Corte dei conti		Rilievi Corte dei conti	Tutti i rilievi della Corte dei conti ancorchè non recepiti riguardanti l'organizzazione e l'attività delle amministrazioni stesse e dei loro uffici	Tempestivo (ex art. 8, d.lgs. n. 33/2013)	Responsabile del Settore ragioneria	Entro 10 gg dalla trasmissione	Semestrale Responsabile del Settore Ragioneria
Servizi erogati	Carta dei servizi e	Art. 32, c. 1, d.lgs. n.	Carta dei servizi e standard di qualità	Carta dei servizi o documento contenente gli	Tempestivo (ex art. 8,	Ogni responsabile di	Entro 10 gg	Semestrale Ogni

standard di qualità	33/2013		standard di qualità dei servizi pubblici	d.lgs. n. 33/2013)	area per competenza	dall'adozione	responsabile di area per competenza
Class action	Art. 1, c. 2, d.lgs. n. 198/2009	Class action	Notizia del ricorso in giudizio proposto dai titolari di interessi giuridicamente rilevanti ed omogenei nei confronti delle amministrazioni e dei concessionari di servizio pubblico al fine di ripristinare il corretto svolgimento della funzione o la corretta erogazione di un servizio	Tempestivo	Responsabile del Settore competente per materia	Entro 10 gg	Semestrale Responsabile del Settore competente per materia
	Art. 4, c. 2, d.lgs. n. 198/2009		Sentenza di definizione del giudizio	Tempestivo	Responsabile del Settore competente per materia	Entro 10 gg	Semestrale Responsabile del Settore competente per materia
	Art. 4, c. 6, d.lgs. n. 198/2009		Misure adottate in ottemperanza alla sentenza	Tempestivo	Responsabile del Settore competente per materia	Entro 10 gg	Semestrale Responsabile del Settore competente per materia
Costi contabilizzati	Art. 32, c. 2, lett. a), d.lgs. n. 33/2013 Art. 10, c. 5, d.lgs. n. 33/2013	Costi contabilizzati (da pubblicare in tabelle)	Costi contabilizzati dei servizi erogati agli utenti, sia finali che intermedi e il relativo andamento nel tempo	Annuale (art. 10, c. 5, d.lgs. n. 33/2013)	Responsabile del Settore ragioneria	//	Annuale Responsabile del Settore Ragioneria

	Liste di attesa	Art. 41, c. 6, d.lgs. n. 33/2013	Liste di attesa (obbligo di pubblicazione a carico di enti, aziende e strutture pubbliche e private che erogano prestazioni per conto del servizio sanitario)  (da pubblicare in tabelle)	Criteri di formazione delle liste di attesa, tempi di attesa previsti e tempi medi effettivi di attesa per ciascuna tipologia di prestazione erogata	Tempestivo (ex art. 8, d.lgs. n. 33/2013)	Non compete		
	Servizi in rete	Art. 7 co. 3 d.lgs. 82/2005 modificato dall'art. 8 co. 1 del d.lgs. 179/16	Risultati delle indagini sulla soddisfazione da parte degli utenti rispetto alla qualità dei servizi in rete e statistiche di utilizzo dei servizi in rete	Risultati delle rilevazioni sulla soddisfazione da parte degli utenti rispetto alla qualità dei servizi in rete resi all'utente, anche in termini di fruibilità, accessibilità e tempestività, statistiche di utilizzo dei servizi in rete.	Tempestivo	Responsabile del Settore competente per materia	//	Semestrale Responsabile del Settore competente per materia
	Dati sui pagamenti	Art. 4-bis, c. 2, d.lgs n. 33/2013	Dati sui pagamenti (da pubblicare in tabelle)	Dati sui propri pagamenti in relazione alla tipologia di spesa sostenuta, all'ambito temporale di riferimento e ai beneficiari	Trimestrale (in fase di prima attuazione semestrale)	Responsabile del Settore ragioneria	//	Semestrale Responsabile del Settore ragioneria
	Dati sui pagamenti del servizio sanitario nazionale	Art. 41, c. 1-bis, d.lgs. n. 33/2013	Dati sui pagamenti in forma sintetica e aggregata (da pubblicare in tabelle)	Dati relativi a tutte le spese e a tutti i pagamenti effettuati, distinti per tipologia di lavoro, bene o servizio in relazione alla tipologia di spesa sostenuta, all'ambito temporale di riferimento e ai beneficiari	Trimestrale (in fase di prima attuazione semestrale)	Non compete		

Indicatore di tempestività dei pagamenti	Art. 33, d.lgs. n. 33/2013	Indicatore di tempestività dei pagamenti	Indicatore dei tempi medi di pagamento relativi agli acquisti di beni, servizi, prestazioni professionali e forniture (indicatore annuale di tempestività dei pagamenti)	Annuale (art. 33, c. 1, d.lgs. n. 33/2013)	Responsabile del Settore ragioneria	//	Annuale Responsabile del Settore ragioneria
			Indicatore trimestrale di tempestività dei pagamenti	Trimestrale (art. 33, c. 1, d.lgs. n. 33/2013)	Responsabile del Settore ragioneria	//	Semestrale Responsabile del Settore ragioneria
		Ammontare complessivo dei debiti	Ammontare complessivo dei debiti e il numero delle imprese creditrici	Annuale (art. 33, c. 1, d.lgs. n. 33/2013)	Responsabile del Settore ragioneria	//	Annuale Responsabile del Settore ragioneria
IBAN e pagamenti informatici	Art. 36, d.lgs. n. 33/2013 Art. 5, c. 1, d.lgs. n. 82/2005	IBAN e pagamenti informatici	Nelle richieste di pagamento: i codici IBAN identificativi del conto di pagamento, ovvero di imputazione del versamento in Tesoreria, tramite i quali i soggetti versanti possono effettuare i pagamenti mediante bonifico bancario o postale, ovvero gli identificativi del conto corrente postale sul quale i soggetti versanti possono effettuare i pagamenti mediante bollettino postale, nonché i codici identificativi del pagamento da indicare obbligatoriamente per il versamento	Tempestivo (ex art. 8, d.lgs. n. 33/2013)	Responsabile del Settore ragioneria	//	Semestrale Responsabile del Settore ragioneria

Opere pubbliche	Nuclii di valutazione e verifica degli investimenti pubblici	Art. 38, c. 1, d.lgs. n. 33/2013	Informazioni relative ai nuclei di valutazione e verifica degli investimenti pubblici (art. 1, l. n. 144/1999)	Informazioni relative ai nuclei di valutazione e verifica degli investimenti pubblici, incluse le funzioni e i compiti specifici ad essi attribuiti, le procedure e i criteri di individuazione dei componenti e i loro nominativi (obbligo previsto per le amministrazioni centrali e regionali)	Tempestivo (ex art. 8, d.lgs. n. 33/2013)	Non compete		
	Atti di programmazione delle opere pubbliche	Art. 38, c. 2 e 2 bis d.lgs. n. 33/2013 Art. 21 co.7 d.lgs. n. 50/2016 Art. 29 d.lgs. n. 50/2016	Atti di programmazione delle opere pubbliche	Atti di programmazione delle opere pubbliche ( <i>link</i> alla sotto-sezione "bandi di gara e contratti"). A titolo esemplificativo: - Programma triennale dei lavori pubblici, nonchè i relativi aggiornamenti annuali, ai sensi art. 21 d.lgs. n. 50/2016 - Documento pluriennale di pianificazione ai sensi dell'art. 2 del d.lgs. n. 228/2011, (per i Ministeri)	Tempestivo (art.8, c. 1, d.lgs. n. 33/2013)	Responsabile del Settore Lavori Pubblici	//	Semestrale Responsabile del Settore Lavori Pubblici
	Tempi costi e indicatori di realizzazione delle opere pubbliche	Art. 38, c. 2, d.lgs. n. 33/2013	Tempi, costi unitari e indicatori di realizzazione delle opere pubbliche in corso o completate.	Informazioni relative ai tempi e agli indicatori di realizzazione delle opere pubbliche in corso o completate	Tempestivo (art. 38, c. 1, d.lgs. n. 33/2013)	La Responsabile del Settore Lavori Pubblici	//	Semestrale Responsabile del Settore Lavori Pubblici

		Art. 38, c. 2, d.lgs. n. 33/2013	(da pubblicare in tabelle, sulla base dello schema tipo redatto dal Ministero dell'economia e della finanza d'intesa con l'Autorità nazionale anticorruzione )	Informazioni relative ai costi unitari di realizzazione delle opere pubbliche in corso o completate	Tempestivo (art. 38, c. 1, d.lgs. n. 33/2013)	Responsabile del Settore Lavori Pubblici	//	Semestrale Responsabile del Settore Lavori Pubblici
Pianificazione e governo del territorio		Art. 39, c. 1, lett. a), d.lgs. n. 33/2013		Atti di governo del territorio quali, tra gli altri, piani territoriali, piani di coordinamento, piani paesistici, strumenti urbanistici, generali e di attuazione, nonché le loro varianti	Tempestivo (art. 39, c. 1, d.lgs. n. 33/2013)	Responsabile del Settore Urbanistica	//	Semestrale Responsabile del Settore Urbanistica
		Art. 39, c. 2, d.lgs. n. 33/2013	Pianificazione e governo del territorio (da pubblicare in tabelle)	Documentazione relativa a ciascun procedimento di presentazione e approvazione delle proposte di trasformazione urbanistica di iniziativa privata o pubblica in variante allo strumento urbanistico generale comunque denominato vigente nonché delle proposte di trasformazione urbanistica di iniziativa privata o pubblica in attuazione dello strumento urbanistico generale vigente che comportino premialità edificatorie a fronte dell'impegno dei	Tempestivo (ex art. 8, d.lgs. n. 33/2013)	Responsabile del Settore Urbanistica	//	Semestrale Responsabile del Settore Urbanistica



				privati alla realizzazione di opere di urbanizzazione extra oneri o della cessione di aree o volumetrie per finalità di pubblico interesse				
<b>Informazioni ambientali</b>	Art. 40, c. 2, d.lgs. n. 33/2013	Informazioni ambientali	Informazioni ambientali che le amministrazioni detengono ai fini delle proprie attività istituzionali:	Tempestivo (ex art. 8, d.lgs. n. 33/2013)	Responsabile del Settore LL. pp. Ambiente	//	Semestrale Responsabile del Settore LL. pp. Ambiente	
		Stato dell'ambiente	1) Stato degli elementi dell'ambiente, quali l'aria, l'atmosfera, l'acqua, il suolo, il territorio, i siti naturali, compresi gli igrotopi, le zone costiere e marine, la diversità biologica ed i suoi elementi costitutivi, compresi gli organismi geneticamente modificati, e, inoltre, le interazioni tra questi elementi	Tempestivo (ex art. 8, d.lgs. n. 33/2013)	Responsabile del Settore LL. pp. Ambiente	//	Semestrale Responsabile del Settore LL. pp. Ambiente	
		Fattori inquinanti	2) Fattori quali le sostanze, l'energia, il rumore, le radiazioni od i rifiuti, anche quelli radioattivi, le emissioni, gli scarichi ed altri rilasci nell'ambiente, che incidono o possono incidere sugli elementi dell'ambiente	Tempestivo (ex art. 8, d.lgs. n. 33/2013)	Responsabile del Settore LL. pp. Ambiente	//	Semestrale Responsabile del Settore LL. pp. Ambiente	

			3) Misure, anche amministrative, quali le politiche, le disposizioni legislative, i piani, i programmi, gli accordi ambientali e ogni altro atto, anche di natura amministrativa, nonché le attività che incidono o possono incidere sugli elementi e sui fattori dell'ambiente ed analisi costi-benefici ed altre analisi ed ipotesi economiche usate nell'ambito delle stesse	Tempestivo (ex art. 8, d.lgs. n. 33/2013)	Responsabile del Settore LL. pp. Ambiente	//	Semestrale Responsabile del Settore LL. pp. Ambiente
			4) Misure o attività finalizzate a proteggere i suddetti elementi ed analisi costi-benefici ed altre analisi ed ipotesi economiche usate nell'ambito delle stesse	Tempestivo (ex art. 8, d.lgs. n. 33/2013)	Responsabile del Settore LL. pp. Ambiente	//	Semestrale Responsabile del Settore LL. pp. Ambiente
			5) Relazioni sull'attuazione della legislazione ambientale	Tempestivo (ex art. 8, d.lgs. n. 33/2013)	Responsabile del Settore LL. pp. Ambiente	//	Semestrale Responsabile del Settore LL. pp. Ambiente
			6) Stato della salute e della sicurezza umana, compresa la contaminazione della catena alimentare, le condizioni della vita umana, il paesaggio, i siti e gli edifici d'interesse culturale, per quanto influenzabili dallo stato degli elementi	Tempestivo (ex art. 8, d.lgs. n. 33/2013)	Responsabile del Settore LL. pp. Ambiente	//	Semestrale Responsabile del Settore LL. pp. Ambiente

				dell'ambiente, attraverso tali elementi, da qualsiasi fattore				
			Relazione sullo stato dell'ambiente del Ministero dell'Ambiente e della tutela del territorio	Relazione sullo stato dell'ambiente redatta dal Ministero dell'Ambiente e della tutela del territorio	Tempestivo (ex art. 8, d.lgs. n. 33/2013)	Responsabile del Settore LL. pp. Ambiente	//	Semestrale Responsabile del Settore LL. pp. Ambiente
Strutture sanitarie private accreditate		Art. 41, c. 4, d.lgs. n. 33/2013	Strutture sanitarie private accreditate	Elenco delle strutture sanitarie private accreditate	Annuale (art. 41, c. 4, d.lgs. n. 33/2013)	Non Compete		
			(da pubblicare in tabelle)	Accordi intercorsi con le strutture private accreditate	Annuale (art. 41, c. 4, d.lgs. n. 33/2013)	Non Compete		
Interventi straordinari e di emergenza		Art. 42, c. 1, lett. a), d.lgs. n. 33/2013	Interventi straordinari e di emergenza (da pubblicare in tabelle)	Provvedimenti adottati concernenti gli interventi straordinari e di emergenza che comportano deroghe alla legislazione vigente, con l'indicazione espressa delle norme di legge eventualmente derogate e dei motivi della deroga, nonché con l'indicazione di eventuali atti amministrativi o giurisdizionali intervenuti	Tempestivo (ex art. 8, d.lgs. n. 33/2013)	Responsabile del Settore competente per materia	//	Semestrale Responsabile del Settore competente per materia

		Art. 42, c. 1, lett. b), d.lgs. n. 33/2013		Termini temporali eventualmente fissati per l'esercizio dei poteri di adozione dei provvedimenti straordinari	Tempestivo (ex art. 8, d.lgs. n. 33/2013)	Non compete		
		Art. 42, c. 1, lett. c), d.lgs. n. 33/2013		Costo previsto degli interventi e costo effettivo sostenuto dall'amministrazione	Tempestivo (ex art. 8, d.lgs. n. 33/2013)	Non compete		
Altri contenuti	Prevenzione della Corruzione	Art. 10, c. 8, lett. a), d.lgs. n. 33/2013	Piano triennale per la prevenzione della corruzione e della trasparenza (confluito nel Piao)	Piano triennale per la prevenzione della corruzione e della trasparenza e suoi allegati, le misure integrative di prevenzione della corruzione individuate ai sensi dell'articolo 1, comma 2-bis della legge n. 190 del 2012, (MOG 231)	Annuale	RPCT	//	Annuale RPCT
		Art. 1, c. 8, l. n. 190/2012. Art. 43, c. 1, d.lgs. n. 33/2013	Responsabile della prevenzione della corruzione e della trasparenza	Responsabile della prevenzione della corruzione e della trasparenza	Tempestivo	RPCT	//	Semestrale RPCT
			Regolamenti per la prevenzione e la repressione della corruzione e dell'illegalità	Regolamenti per la prevenzione e la repressione della corruzione e dell'illegalità (laddove adottati)	Tempestivo	RPCT	//	Semestrale RPCT
		Art. 1, c. 14, l. n. 190/2012	Relazione del responsabile della prevenzione della corruzione e della trasparenza	Relazione del responsabile della prevenzione della corruzione recante i risultati dell'attività svolta (entro il 15 dicembre di ogni anno)	Annuale (ex art. 1, c. 14, L. n. 190/2012)	RPCT		Annuale RPCT

		Art. 1, c. 3, l. n. 190/2012	Provvedimenti adottati dall'A.N.A.C. ed atti di adeguamento a tali provvedimenti	Provvedimenti adottati dall'A.N.A.C. ed atti di adeguamento a tali provvedimenti in materia di vigilanza e controllo nell'anticorruzione	Tempestivo	RPCT	//	Annuale RPCT
		Art. 18, c. 5, d.lgs. n. 39/2013	Atti di accertamento delle violazioni	Atti di accertamento delle violazioni delle disposizioni di cui al d.lgs. n. 39/2013	Tempestivo	RPCT	Entro 10gg.	Semestrale RPCT
Altri contenuti	Accesso civico	Art. 5, c. 1, d.lgs. n. 33/2013 / Art. 2, c. 9-bis, l. 241/90	Accesso civico "semplice" concernente dati, documenti e informazioni soggetti a pubblicazione obbligatoria	Nome del Responsabile della prevenzione della corruzione e della trasparenza cui è presentata la richiesta di accesso civico, nonché modalità per l'esercizio di tale diritto, con indicazione dei recapiti telefonici e delle caselle di posta elettronica istituzionale e nome del titolare del potere sostitutivo, attivabile nei casi di ritardo o mancata risposta, con indicazione dei recapiti telefonici e delle caselle di posta elettronica istituzionale	Tempestivo	Responsabile Area Amministrativa	//	Semestrale Responsabile Area Amministrativa
		Art. 5, c. 2, d.lgs. n. 33/2013	Accesso civico "generalizzato" concernente dati e documenti ulteriori	Nomi Uffici competenti cui è presentata la richiesta di accesso civico, nonché modalità per l'esercizio di tale diritto, con indicazione dei recapiti telefonici e delle caselle di posta elettronica istituzionale	Tempestivo	Responsabile Area Amministrativa	//	Semestrale Responsabile Area Amministrativa

		Linea guida Anac FOIA (del. 1309/2016)	Registro degli accessi	Elenco delle richieste di accesso (atti, civico e generalizzato) con indicazione dell'oggetto e della data della richiesta nonché del relativo esito con la data della decisione	Semestrale	Responsabile Area Amministrativa	//	Semestrale Responsabile Area Amministrativa
Altri contenuti	Accessibilità e Catalogo dei dati, metadati e banche dati	Art. 53, c. 1 bis, d.lgs. 82/2005 modificato dall'art. 43 del d.lgs. 179/16	Catalogo dei dati, metadati e delle banche dati	Catalogo dei dati, dei metadati definitivi e delle relative banche dati in possesso delle amministrazioni, da pubblicare anche tramite link al Repertorio nazionale dei dati territoriali ( <a href="http://www.mdt.gov.it">www.mdt.gov.it</a> ), al catalogo dei dati della PA e delle banche dati <a href="http://www.dati.gov.it">www.dati.gov.it</a> e <a href="http://basidati.agid.gov.it/catalogo">http://basidati.agid.gov.it/catalogo</a> gestiti da AGID	Tempestivo	Responsabile Area Amministrativa	//	Semestrale Responsabile Area Amministrativa
		Art. 53, c. 1, bis, d.lgs. 82/2005	Regolamenti	Regolamenti che disciplinano l'esercizio della facoltà di accesso telematico e il riutilizzo dei dati, fatti salvi i dati presenti in Anagrafe tributaria	Annuale	Responsabile Area Amministrativa	//	Annuale Responsabile Area Amministrativa
		Art. 9, c. 7, d.l. n. 179/2012 convertito con modificazioni dalla L. 17 dicembre 2012, n. 221	Obiettivi di accessibilità (da pubblicare secondo le indicazioni contenute nella circolare dell'Agenzia per l'Italia digitale n.	Obiettivi di accessibilità dei soggetti disabili agli strumenti informatici per l'anno corrente (entro il 31 marzo di ogni anno) e lo stato di attuazione del "piano per l'utilizzo del telelavoro" nella propria organizzazione	Annuale (ex art. 9, c. 7, D.L. n. 179/2012)	Responsabile Area Amministrativa	//	Annuale Responsabile Area Amministrativa

			1/2016 e s.m.i.)					
<b>Altri contenuti</b>	<b>Dati ulteriori</b>	Art. 7-bis, c. 3, d.lgs. n. 33/2013 Art. 1, c. 9, lett. f), l. n. 190/2012	Dati ulteriori  (NB: nel caso di pubblicazione di dati non previsti da norme di legge si deve procedere alla anonimizzazione dei dati personali eventualmente presenti, in virtù di quanto disposto dall'art. 4, c. 3, del d.lgs. n. 33/2013)	Dati, informazioni e documenti ulteriori che le pubbliche amministrazioni non hanno l'obbligo di pubblicare ai sensi della normativa vigente e che non sono riconducibili alle sottosezioni indicate		Ogni settore di competenza	//	Semestrale Responsabile del Settore competente per materia





## Misure antiriciclaggio

**Estratto dalle "Istruzioni sulle Comunicazioni di dati e informazioni concernenti le operazioni sospette da parte degli uffici Delle Pubbliche Amministrazioni" del 23 aprile 2018.**

### **A. Indicatori di anomalia connessi con l'identità o il comportamento del soggetto cui è riferita l'operazione**

1. Il soggetto cui è riferita l'operazione ha residenza, cittadinanza o sede in Paesi terzi ad alto rischio<sup>1</sup> ovvero opera con controparti situate in tali Paesi, e richiede ovvero effettua operazioni di significativo ammontare con modalità inusuali, in assenza di plausibili ragioni.

- Il soggetto cui è riferita l'operazione ha residenza, cittadinanza o sede in un Paese la cui legislazione non consente l'identificazione dei nominativi che ne detengono la proprietà o il controllo.
- Il soggetto cui è riferita l'operazione risiede in una zona o in un territorio notoriamente considerati a rischio, in ragione tra l'altro dell'elevato grado di infiltrazione criminale, di economia sommersa o di degrado economico-istituzionale.
- Il soggetto cui è riferita l'operazione risiede ovvero opera con controparti situate in aree di conflitto o in Paesi che notoriamente finanziano o sostengono attività terroristiche o nei quali operano organizzazioni terroristiche, ovvero in zone limitrofe o di transito rispetto alle predette aree.
- Il soggetto cui è riferita l'operazione presenta documenti (quali, ad esempio, titoli o certificati), specie se di dubbia autenticità, attestanti l'esistenza di cospicue disponibilità economiche o finanziarie in Paesi terzi ad alto rischio.
- Il soggetto cui è riferita l'operazione presenta garanzie reali o personali rilasciate da soggetti con residenza, cittadinanza o sede in Paesi terzi ad alto rischio ovvero attinenti a beni ubicati nei suddetti Paesi.

2. Il soggetto cui è riferita l'operazione fornisce informazioni palesemente inesatte o del tutto incomplete o addirittura false ovvero si mostra riluttante a fornire ovvero rifiuta di fornire informazioni, dati e documenti comunemente acquisiti per l'esecuzione dell'operazione, in assenza di plausibili giustificazioni.

- Il soggetto cui è riferita l'operazione presenta documentazione che appare falsa o contraffatta ovvero contiene elementi del tutto difformi da quelli tratti da fonti affidabili e indipendenti o presenta comunque forti elementi di criticità o di dubbio.
- Il soggetto cui è riferita l'operazione, all'atto di esibire documenti di identità ovvero alla richiesta di fornire documentazione o informazioni inerenti all'operazione, rinuncia a eseguirla.
- Il soggetto cui è riferita l'operazione rifiuta di ovvero è reticente a fornire informazioni o documenti concernenti aspetti molto rilevanti, specie se attinenti all'individuazione dell'effettivo beneficiario dell'operazione.

3. Il soggetto cui è riferita l'operazione risulta collegato, direttamente o indirettamente, con soggetti sottoposti a procedimenti penali o a misure di prevenzione patrimoniale ovvero con persone politicamente esposte<sup>2</sup> o con soggetti censiti nelle liste pubbliche delle persone o degli enti coinvolti nel finanziamento del terrorismo, e richiede ovvero effettua operazioni di significativo ammontare con modalità inusuali, in assenza di plausibili ragioni.

- Il soggetto cui è riferita l'operazione è notoriamente contiguo (ad esempio, familiare,

<sup>1</sup> I Paesi non appartenenti all'Unione europea i cui ordinamenti presentano carenze strategiche nei rispettivi regimi nazionali di prevenzione del riciclaggio e del finanziamento del terrorismo, per come individuati dalla Commissione europea nell'esercizio dei poteri di cui agli articoli 9 e 64 della direttiva (UE) 2015/849.

<sup>2</sup> Le persone fisiche che occupano o hanno cessato di occupare da meno di un anno importanti cariche pubbliche, nonché i loro familiari e coloro che con i predetti soggetti intrattengono notoriamente stretti legami, come elencate dall'art. 1, comma 2, lettera dd), del decreto antiriciclaggio.

*convivente, associato) ovvero opera per conto di persone sottoposte a procedimenti penali o a misure di prevenzione patrimoniale o ad altri provvedimenti di sequestro.*

- *Il soggetto cui è riferita l'operazione è notoriamente contiguo (ad esempio, familiare, convivente, associato) ovvero opera per conto di persone che risultano rivestire importanti cariche pubbliche, anche a livello domestico, nazionale o locale.*
- *Il soggetto cui è riferita l'operazione è un'impresa che è connessa a vario titolo a una persona con importanti cariche pubbliche a livello domestico e che improvvisamente registra un notevole incremento del fatturato a livello nazionale o del mercato locale.*
- *Il soggetto cui è riferita l'operazione è notoriamente contiguo (ad esempio, familiare, convivente, associato) ovvero opera per conto di soggetti censiti nelle liste delle persone o degli enti coinvolti nel finanziamento del terrorismo o comunque notoriamente riconducibili ad ambienti del radicalismo o estremismo.*
- *Il soggetto cui è riferita l'operazione è un'impresa, specie se costituita di recente, partecipata da soci ovvero con amministratori di cui è nota la sottoposizione a procedimenti penali o a misure di prevenzione o che sono censiti nelle liste delle persone o degli enti coinvolti nel finanziamento del terrorismo, ovvero notoriamente contigui a questi.*
- *Il soggetto cui è riferita l'operazione intrattiene rilevanti rapporti finanziari con fondazioni, associazioni, altre organizzazioni non profit ovvero organizzazioni non governative, riconducibili a persone sottoposte a procedimenti penali o a misure di prevenzione patrimoniale o a provvedimenti di sequestro, a persone che risultano rivestire importanti cariche pubbliche, anche a livello domestico, ovvero a soggetti censiti nelle liste delle persone o degli enti coinvolti nel finanziamento del terrorismo.*
- *Il soggetto cui è riferita l'operazione risulta collegato con organizzazioni non profit ovvero con organizzazioni non governative che presentano tra loro connessioni non giustificate, quali ad esempio la condivisione dell'indirizzo, dei rappresentanti o del personale, ovvero la titolarità di molteplici rapporti riconducibili a nominativi ricorrenti.*

*4. Il soggetto cui è riferita l'operazione risulta caratterizzato da assetti proprietari, manageriali e di controllo artificialmente complessi od opachi e richiede ovvero effettua operazioni di significativo ammontare con modalità inusuali, in assenza di plausibili ragioni.*

- *Il soggetto cui è riferita l'operazione è caratterizzato da strutture societarie opache (desumibili, ad esempio, da visure nei registri camerali) ovvero si avvale artificialmente di società caratterizzate da catene partecipative complesse nelle quali sono presenti, a titolo esemplificativo, trust, fiduciarie, fondazioni, international business company.*
- *Il soggetto cui è riferita l'operazione è caratterizzato da ripetute e/o improvvisate modifiche nell'assetto proprietario, manageriale (ivi compreso il "direttore tecnico") o di controllo dell'impresa.*
- *Il soggetto cui è riferita l'operazione è di recente costituzione, effettua una intensa operatività finanziaria, cessa improvvisamente l'attività e viene posto in liquidazione.*
- *Il soggetto cui è riferita l'operazione è un'impresa, specie se costituita di recente, controllata o amministrata da soggetti che appaiono come meri prestanome.*
- *Il soggetto che effettua ripetute richieste di operazioni mantiene invariati gli assetti gestionali e/o la propria operatività, nonostante sia un'azienda sistematicamente in perdita o comunque in difficoltà finanziaria.*
- *Il soggetto cui è riferita l'operazione mostra di avere scarsa conoscenza della natura, dell'oggetto, dell'ammontare o dello scopo dell'operazione, ovvero è accompagnato da altri soggetti che si mostrano interessati all'operazione, generando il sospetto di agire non per conto proprio ma di terzi.*

## **B. Indicatori di anomalia connessi con le modalità (di richiesta o esecuzione) delle operazioni.**

5. *Richiesta ovvero esecuzione di operazioni con oggetto o scopo del tutto incoerente con l'attività o con il complessivo profilo economico-patrimoniale del soggetto cui è riferita l'operazione o dell'eventuale gruppo di appartenenza, desumibile dalle informazioni in possesso o comunque rilevabili da fonti aperte, in assenza di plausibili giustificazioni.*

- *Acquisto di beni o servizi non coerente con l'attività del soggetto cui è riferita l'operazione, specie se seguito da successivo trasferimento del bene o servizio in favore di società appartenenti allo stesso gruppo, in mancanza di corrispettivo.*
- *Impiego di disponibilità che appaiono del tutto sproporzionate rispetto al profilo economico-patrimoniale del soggetto (ad esempio, operazioni richieste o eseguite da soggetti con "basso profilo fiscale" o che hanno omesso di adempiere agli obblighi tributari).*
- *Operazioni richieste o effettuate da organizzazioni non profit ovvero da organizzazioni non governative che, per le loro caratteristiche (ad esempio tipologie di imprese beneficiarie o aree geografiche di destinazione dei fondi), risultano riconducibili a scopi di finanziamento del terrorismo ovvero manifestamente incoerenti con le finalità dichiarate o comunque proprie dell'ente in base alla documentazione prodotta, specie se tali organizzazioni risultano riconducibili a soggetti che esercitano analoga attività a fini di lucro.*
- *Operazioni richieste o effettuate da più soggetti recanti lo stesso indirizzo ovvero la medesima domiciliazione fiscale, specie se tale indirizzo appartiene anche a una società commerciale e ciò appare incoerente rispetto all'attività dichiarata dagli stessi.*
- *Richiesta di regolare i pagamenti mediante strumenti incoerenti rispetto alle ordinarie prassi di mercato, in assenza di ragionevoli motivi legati al tipo di attività esercitata o a particolari condizioni adeguatamente documentate.*
- *Offerta di polizze di assicurazione relative ad attività sanitaria da parte di agenti o brokers operanti in nome e/o per conto di società estere, anche senza succursali in Italia, a prezzi sensibilmente inferiori rispetto a quelli praticati nel mercato.*

6. *Richiesta ovvero esecuzione di operazioni prive di giustificazione commerciale con modalità inusuali rispetto al normale svolgimento della professione o dell'attività, soprattutto se caratterizzate da elevata complessità o da significativo ammontare, qualora non siano rappresentate specifiche esigenze.*

- *Frequente e inconsueto rilascio di deleghe o procure al fine di evitare contatti diretti ovvero utilizzo di indirizzi, anche postali, diversi dal domicilio, dalla residenza o dalla sede, o comunque ricorso ad altre forme di domiciliazione di comodo.*
- *Frequente richiesta di operazioni per conto di uno o più soggetti terzi, in assenza di ragionevoli motivi legati al tipo di attività esercitata o al rapporto tra le parti o a particolari condizioni adeguatamente documentate.*
- *Estinzione anticipata e inaspettata, in misura totale o parziale, dell'obbligazione da parte del soggetto cui è riferita l'operazione.*
- *Richiesta di estinzione di un'obbligazione effettuata da un terzo estraneo al rapporto negoziale, in assenza di ragionevoli motivi o di collegamenti con il soggetto cui è riferita l'operazione.*
- *Improvviso e ingiustificato intervento di un terzo a copertura dell'esposizione del soggetto cui è riferita l'operazione, specie laddove il pagamento sia effettuato in un'unica soluzione ovvero sia stato concordato in origine un pagamento rateizzato.*
- *Presentazione di garanzie personali rilasciate da parte di soggetti che sembrano operare in via professionale senza essere autorizzati allo svolgimento dell'attività di prestazione di garanzie.*

7. *Richiesta ovvero esecuzione di operazioni con configurazione illogica ed economicamente o finanziariamente svantaggiose, specie se sono previste modalità eccessivamente complesse od onerose, in assenza di plausibili giustificazioni.*

- *Richiesta a una Pubblica amministrazione dislocata in località del tutto estranea all'area di interesse dell'attività del soggetto cui è riferita l'operazione, specie se molto distante dalla residenza, dal domicilio o dalla sede effettiva.*
- *Richiesta di modifica delle condizioni o delle modalità di svolgimento dell'operazione,*

*specie se tali modifiche comportano ulteriori oneri a carico del soggetto cui è riferita l'operazione.*

- *Richiesta di esecuzione in tempi particolarmente ristretti a prescindere da qualsiasi valutazione attinente alle condizioni economiche.*
- *Acquisto o vendita di beni o servizi di valore significativo (ad esempio, beni immobili e mobili registrati; società; contratti; brevetti; partecipazioni) effettuate a prezzi palesemente sproporzionati rispetto ai correnti valori di mercato o al loro prevedibile valore di stima.*
- *Operazioni ripetute, di importo significativo, effettuate in contropartita con società che risultano costituite di recente e hanno un oggetto sociale generico o incompatibile con l'attività del soggetto che richiede o esegue l'operazione (ad esempio, nel caso di rapporti ripetuti fra appaltatori e subappaltatori "di comodo").*
- *Richiesta di accredito su rapporti bancari o finanziari sempre diversi.*
- *Proposta di regolare sistematicamente i pagamenti secondo modalità tali da suscitare il dubbio che si intenda ricorrere a tecniche di frazionamento del valore economico dell'operazione.*
- *Ripetuto ricorso a contratti a favore di terzo, contratti per persona da nominare o a intestazioni fiduciarie, specie se aventi ad oggetto diritti su beni immobili o partecipazioni societarie.*

## **C. Indicatori specifici per settore di attività**

### **Settore appalti e contratti pubblici <sup>3</sup>**

- *Partecipazione a gara per la realizzazione di lavori pubblici o di pubblica utilità, specie se non programmati, in assenza dei necessari requisiti (soggettivi, economici, tecnico-realizzativi, organizzativi e gestionali) con apporto di rilevanti mezzi finanziari privati, specie se di incerta provenienza o non compatibili con il profilo economico-patrimoniale dell'impresa, ovvero con una forte disponibilità di anticipazioni finanziarie e particolari garanzie di rendimento prive di idonea giustificazione.*
- *Partecipazione a procedure di affidamento di lavori pubblici, servizi e forniture in assenza di qualsivoglia convenienza economica all'esecuzione del contratto, anche con riferimento alla dimensione aziendale e alla località di svolgimento della prestazione.*
- *Partecipazione a procedure di affidamento di lavori pubblici, servizi e forniture da parte di un raggruppamento temporaneo di imprese, costituito da un numero di partecipanti del tutto sproporzionato in relazione al valore economico e alle prestazioni oggetto del contratto, specie se il singolo partecipante è a sua volta riunito, raggruppato o consorziato.*
- *Partecipazione a procedure di affidamento di lavori pubblici, servizi e forniture da parte di una rete di imprese il cui programma comune non contempla tale partecipazione tra i propri scopi strategici.*
- *Partecipazione a procedure di affidamento di lavori pubblici, servizi e forniture mediante ricorso al meccanismo dell'avvalimento plurimo o frazionato, ai fini del raggiungimento della qualificazione richiesta per l'aggiudicazione della gara, qualora il concorrente non dimostri l'effettiva disponibilità dei mezzi facenti capo all'impresa avvalsa, necessari all'esecuzione dell'appalto, ovvero qualora dal contratto di avvalimento o da altri elementi assunti nel corso del procedimento se ne desuma l'eccessiva onerosità ovvero l'irragionevolezza.*
- *Partecipazione a procedure di affidamento di lavori pubblici, servizi e forniture da parte di soggetti che, nel corso dell'espletamento della gara, ovvero della successiva esecuzione, realizzano operazioni di cessione, affitto di azienda o di un suo ramo ovvero di trasformazione, fusione o scissione della società, prive di giustificazione.*
- *Presentazione di offerta con un ribasso sull'importo a base di gara particolarmente elevato nei casi in cui sia stabilito un criterio di aggiudicazione al prezzo più basso, ovvero che risulta anormalmente bassa sulla base degli elementi specifici acquisiti dalla stazione appaltante, specie se il contratto è caratterizzato da complessità elevata.*
- *Presentazione di una sola offerta da parte del medesimo soggetto nell'ambito di procedure di gara che prevedono tempi ristretti di presentazione delle offerte, requisiti di partecipazione particolarmente stringenti e un costo della documentazione di gara sproporzionato rispetto all'importo del contratto, specie se il bando di gara è stato modificato durante il periodo di pubblicazione.*
- *Ripetuti affidamenti a un medesimo soggetto, non giustificati dalla necessità di evitare soluzioni di continuità di un servizio nelle more della indizione ovvero del completamento della procedura di gara.*
- *Ripetute aggiudicazioni a un medesimo soggetto, in assenza di giustificazione, specie se in un breve arco temporale, per contratti di importo elevato e mediante affidamenti diretti o con procedura negoziata senza previa pubblicazione del bando di gara, o a seguito di procedura a evidenza pubblica precedentemente revocata.*
- *Contratto aggiudicato previo frazionamento in lotti non giustificato in relazione alla loro funzionalità, possibilità tecnica o convenienza economica.*
- *Modifiche delle condizioni contrattuali in fase di esecuzione, consistenti in una variazione delle prestazioni originarie, in un allungamento dei termini di ultimazione dei lavori, servizi o forniture, in rinnovi o proroghe, al di fuori dei casi normativamente previsti, o in un significativo incremento dell'importo contrattuale.*

---

<sup>3</sup> Gli indicatori di questo settore vanno valutati tenendo conto anche dei criteri indicati nell'articolo 2, comma 7, delle presenti istruzioni.

- *Esecuzione del contratto caratterizzata da ripetute e non giustificate operazioni di cessione, affitto di azienda o di un suo ramo, ovvero di trasformazione, fusione o scissione della società.*
- *Ricorso al subappalto oltre la quota parte subappaltabile, in assenza di preventiva indicazione in sede di offerta ovvero senza il necessario deposito del contratto di subappalto presso la stazione appaltante o della documentazione attestante il possesso da parte del subappaltatore dei requisiti di legge.*
- *Cessioni di crediti derivanti dall'esecuzione del contratto, effettuate nei confronti di soggetti diversi da banche e da intermediari finanziari aventi nell'oggetto sociale l'esercizio dell'attività di acquisto dei crediti ovvero senza l'osservanza delle prescrizioni di forma e di previa notifica della cessione, salva la preventiva accettazione, da parte della stazione appaltante, contestuale alla stipula del contratto.*
- *Previsione nei contratti di concessione o di finanza di progetto di importo superiore alle soglie comunitarie e di un termine di realizzazione di lunga durata, soprattutto se superiore a 4 anni, a fronte anche delle anticipazioni finanziarie effettuate dal concessionario o promotore.*
- *Esecuzione delle attività affidate al contraente generale direttamente o per mezzo di soggetti terzi in assenza di adeguata esperienza, qualificazione, capacità organizzativa tecnico-realizzativa e finanziaria.*
- *Aggiudicazione di sponsorizzazioni tecniche di utilità e/o valore complessivo indeterminato o difficilmente determinabile, con individuazione, da parte dello sponsor, di uno o più soggetti esecutori, soprattutto nel caso in cui questi ultimi coincidano con raggruppamenti costituiti da un elevato numero di partecipanti o i cui singoli partecipanti sono, a loro volta, riuniti, raggruppati o consorziati, specie se privi dei prescritti requisiti di qualificazione per la progettazione e l'esecuzione.*
- *Esecuzione della prestazione oggetto della sponsorizzazione mediante il ricorso a subappalti oltre i limiti imposti per i contratti pubblici ovvero mediante il ripetuto ricorso a sub affidamenti, specie se in reiterata violazione degli obblighi contrattuali e delle prescrizioni impartite dall'amministrazione in ordine alla progettazione, direzione ed esecuzione del contratto.*

#### **Settore finanziamenti pubblici <sup>4</sup>**

- *Richiesta di finanziamento pubblico incompatibile con il profilo economico-patrimoniale del soggetto cui è riferita l'operazione.*
- *Richiesta di finanziamenti pubblici effettuata anche contestualmente da più società appartenenti allo stesso gruppo, dietro prestazione delle medesime garanzie.*
- *Utilizzo di finanziamenti pubblici con modalità non compatibili con la natura e lo scopo del finanziamento erogato.*
- *Costituzione di società finalizzata esclusivamente alla partecipazione a bandi per l'ottenimento di agevolazioni finanziarie, specie se seguita da repentine modifiche statutarie e, in particolare, da cospicui aumenti di capitale, cambiamenti di sede ovvero da trasferimenti d'azienda.*
- *Richiesta di agevolazioni finanziarie da parte di soggetti giuridici aventi il medesimo rappresentante legale, uno o più amministratori comuni, ovvero riconducibili al medesimo titolare effettivo o a persone collegate (ad esempio, familiare, convivente ovvero associato).*
- *Richiesta di agevolazioni finanziarie da parte di società costituite in un arco temporale circoscritto, specie se con uno o più soci in comune.*
- *Richiesta di agevolazioni finanziarie previste da differenti disposizioni di legge da parte di più società facenti parte dello stesso gruppo, in assenza di plausibili giustificazioni.*
- *Richiesta di agevolazioni finanziarie presentate da professionisti o procuratori che operano o sono domiciliati in località distanti dal territorio in cui sarà realizzata l'attività beneficiaria dell'agevolazione, specie se i predetti soggetti operano come referenti di più società*

<sup>4</sup> Gli indicatori di questo settore vanno valutati tenendo conto anche dei criteri indicati nell'articolo 2, comma 7, delle presenti istruzioni.

*richiedenti interventi pubblici.*

- *Presentazione di dichiarazioni relative alla dimensione aziendale dell'impresa necessaria per ottenere le agevolazioni pubbliche che appaiono false o carenti di informazioni rilevanti.*
- *Estinzione anticipata di finanziamento agevolato con utilizzo di ingenti somme che appaiono non compatibili con il profilo economico del soggetto finanziato.*

### **Settore immobili e commercio**

- *Disponibilità di immobili o di altri beni di pregio da parte di nominativi privi delle necessarie disponibilità economiche o patrimoniali, in assenza di plausibili giustificazioni, anche connesse con la residenza del soggetto cui è riferita l'operazione, la sede della sua attività, ovvero in assenza di legami fra il luogo in cui si trovano i beni e il soggetto cui è riferita l'operazione.*
  - *Acquisto di beni immobili per importi rilevanti da parte di società scarsamente capitalizzate o con notevole deficit patrimoniale.*
  - *Acquisto e vendita di beni immobili, specie se di pregio, in un ristretto arco di tempo, soprattutto se sia riscontrabile un'ampia differenza tra il prezzo di vendita e di acquisto.*
  - *Ripetuti acquisti di immobili, specie se di pregio, in un ristretto arco temporale, in assenza di ricorso a mutui immobiliari o ad altre forme di finanziamento.*
  - *Operazioni di acquisto e vendita di beni o attività tra società riconducibili allo stesso gruppo.*
  - *Svolgimento di attività commerciali soggette a comunicazioni o ad autorizzazioni da parte di nominativi privi delle necessarie disponibilità economiche o patrimoniali, in assenza di plausibili giustificazioni, anche connesse con la residenza del soggetto cui è riferita l'operazione, la sede della sua attività ovvero in assenza di legami con il luogo in cui si svolge l'attività.*
- *Acquisto di licenze di commercio per importi rilevanti da parte di società scarsamente capitalizzate o con notevole deficit patrimoniale, in assenza di plausibili giustificazioni connesse con la residenza o la sede dell'attività del soggetto cui è riferita l'operazione.*
  - *Richieste di licenze di commercio da parte di società scarsamente capitalizzate o con notevole deficit patrimoniale, in assenza di plausibili giustificazioni connesse con la residenza o la sede dell'attività del soggetto cui è riferita l'operazione.*
  - *Ripetute cessioni di licenze di commercio, in un ristretto arco di tempo, soprattutto se per importi molto differenti.*
  - *Ripetuti subentri in licenze di commercio, in un ristretto arco di tempo ovvero frequente affitto o subaffitto di attività.*
  - *Ripetuto rilascio di licenze commerciali senza avvio dell'attività produttiva.*





**PIAO 2023/2025 - SEZIONE 3 - SOTTOSEZIONE 3.2  
ORGANIZZAZIONE DEL LAVORO AGILE**

***Proposta di Regolamento per il lavoro agile del Comune di Piana Crixia***

*Il Comune di Piana Crixia intende sottoporre a confronto con le Organizzazioni Sindacali il seguente schema di Regolamento per la disciplina del lavoro agile:*

**ART. 1 - DEFINIZIONE**

1. *Ai fini del presente Regolamento, ai sensi del Capo II della Legge del 22 maggio 2017 n. 81, si intende per:*
  - a) *"Lavoro agile": una modalità flessibile di esecuzione della prestazione di lavoro subordinato, stabilita mediante accordo tra le parti, senza precisi vincoli di orario e luogo di lavoro;*
  - b) *"Amministrazione": Comune di Piana Crixia;*
  - c) *"Lavoratore/Lavoratrice agile": il/la dipendente che espleta parte della propria attività lavorativa in modalità agile;*
  - d) *"Dotazione tecnologica": strumentazione utilizzata per l'esercizio dell'attività lavorativa fornita dall'Amministrazione quali ad esempio pc portatile, tablet, smartphone, utilizzati per l'esercizio dell'attività lavorativa;*
  - e) *"Sede di lavoro": sede a cui è assegnato/a il/ la dipendente per la prestazione lavorativa in presenza;*
  - f) *"Luogo di lavoro agile": spazio nella disponibilità del dipendente e ritenuto idoneo allo svolgimento della prestazione lavorativa in modalità agile;*
  - g) *"Accordo individuale": accordo tra il/la dipendente e ed il/la dirigente/datore di lavoro del settore a cui è assegnato il/la dipendente che disciplina l'esecuzione della prestazione in modalità agile.*

**ART. 2 - OGGETTO**

1. *Il presente Regolamento disciplina, in attuazione delle previsioni legislative in materia, l'applicazione del lavoro agile all'interno del Comune di Piana Crixia, quale possibile modalità di esecuzione di parte della prestazione lavorativa.*
2. *Il lavoro agile consente al personale di poter svolgere la prestazione di lavoro subordinato, con modalità spazio-temporali innovative, garantendo pari opportunità e non discriminazione ai fini del riconoscimento delle professionalità e della progressione di carriera.*
3. *Esso consiste in un'esecuzione saltuaria della prestazione lavorativa, su base volontaria, all'esterno della sede di lavoro, in luoghi individuati nell'accordo individuale, avvalendosi della dotazione tecnologica fornita dall'Ente ed idonea a consentire lo svolgimento della prestazione e l'interazione con il proprio responsabile, i colleghi e gli utenti interni ed esterni, nel rispetto della normativa in materia di sicurezza nei luoghi di lavoro, di privacy e di sicurezza dei dati.*
4. *Lo svolgimento della prestazione lavorativa al di fuori dalla sede di lavoro non costituisce una variazione della stessa, non modifica in alcun modo la situazione giuridica del rapporto di lavoro quanto ad inquadramento, profilo e mansioni, e non modifica la relativa sede di lavoro, così come non incide sull'orario di lavoro contrattualmente previsto e non modifica il potere direttivo e disciplinare del datore di lavoro.*

**ART. 3 - OBIETTIVI**

1. *Il lavoro agile persegue i seguenti obiettivi:*
  - a) *incrementare la produttività e il miglioramento dei servizi ai cittadini e al territorio;*
  - b) *promuovere una nuova visione dell'organizzazione del lavoro volta a stimolare l'autonomia, la responsabilità e la motivazione, anche nell'ottica dell'incremento del benessere organizzativo;*

- c) *agevolare la conciliazione vita-lavoro;*
- d) *favorire la mobilità sostenibile tramite riduzione degli spostamenti casa-lavoro-casa, anche nell'ottica di una politica ambientale sensibile alla diminuzione del traffico urbano in termini di volumi e percorrenza.*

#### **ART. 4 - DESTINATARI**

1. *Il lavoro agile è rivolto a tutto il personale in servizio presso il Comune di Piana Crixia, con rapporto di lavoro dipendente. Il personale neo assunto, il cui profilo professionale ricoperto e le peculiari relative mansioni siano compatibili con l'istituto, potrà fruirla dopo avere prestato almeno 90 giorni di servizio effettivo.*

#### **ART. 5 - MODALITÀ DI ACCESSO AL LAVORO AGILE**

1. *L'accesso al lavoro agile avviene su base volontaria.*
2. *L'Amministrazione garantisce che almeno il 15% dei lavoratori la cui prestazione lavorativa può essere svolta in modalità agile possano accedere a detto istituto. La soglia minima deve essere garantita da ogni Settore, purché vi siano dipendenti che fanno richiesta.*
3. *Il Responsabile di Settore, ciascuno per il settore di competenza, individua le posizioni lavorative le cui prestazioni possono essere rese in modalità agile e le rende note ai dipendenti, fissando un termine per la presentazione delle domande.*
4. *La prestazione può essere eseguita in modalità agile quando sussistono le seguenti condizioni:*
  - *possibilità di delocalizzare almeno in parte le attività assegnate al dipendente, senza che sia necessaria la sua costante presenza fisica nella sede di lavoro;*
  - *possibilità di utilizzare strumentazioni tecnologiche fornite dall'Ente, idonee allo svolgimento della prestazione lavorativa al di fuori della sede di lavoro;*
  - *coerenza della prestazione lavorativa in modalità agile con le esigenze organizzative e funzionali della struttura alla quale il dipendente è assegnato;*
  - *adeguato livello di autonomia operativa ed organizzativa del lavoratore relativamente all'esecuzione della prestazione lavorativa;*
  - *possibilità di monitorare e valutare i risultati delle attività assegnate rispetto agli obiettivi programmati.*
5. *I dipendenti interessati, nei termini fissati nella comunicazione di avvio della procedura, presentano al proprio Responsabile domanda di accesso al lavoro agile.*
6. *I Responsabili di Settore, in base all'assetto organizzativo del Settore di competenza, individuano le istanze che possono essere accolte, previa verifica della compatibilità tra profilo professionale ricoperto e mansioni svolte dal dipendente con l'istituto.*
7. *I Responsabili di Settore, previa valutazione delle esigenze organizzative, concedono l'accesso al lavoro agile prioritariamente ai dipendenti che si trovino nelle seguenti condizioni:*
  - a) *Lavoratori fragili, la cui condizione sia comprovata da idonea documentazione;*
  - b) *Lavoratori dipendenti disabili nelle condizioni di cui all'articolo 3, comma 3, della Legge 5 febbraio 1992, n.104;*
  - c) *lavoratrici nei tre anni successivi alla conclusione del periodo di congedo di maternità previsto dall'articolo 16 del Testo Unico delle disposizioni legislative in materia di tutela e sostegno della maternità e della paternità, di cui al D.Lgs. 26/03/2001, n. 151, ovvero dai lavoratori con figli in condizioni di disabilità ai sensi dell'art. 3, comma 3 della L. 05/02/1992, n. 104;*
  - d) *lavoratori che abbiano nel proprio nucleo familiare una persona con disabilità nelle condizioni di cui all'art. 3, comma 3 della L. 05/02/1992, n. 104;*
  - e) *lavoratori la cui residenza/domicilio disti oltre 20 Km dalla sede di lavoro e per i quali lo spostamento casa-lavoro non possa essere effettuato con mezzi pubblici ovvero possa essere effettuato, ma con un notevole aggravio dei tempi di percorrenza rispetto all'uso del mezzo proprio.*
  - f) *lavoratori che abbiano nel proprio nucleo familiare la presenza di figli minori di 14 anni.*
8. *E' facoltà del Responsabile del Settore, fatte salve le priorità di cui al comma 7, valutare un'equa turnazione, che soddisfi le istanze pervenute sulla base di una valutazione delle esigenze organizzative e gestionali del Settore/U.O.*

9. A conclusione del procedimento sopra descritto, ciascun Responsabile adotta un proprio provvedimento in cui individua i lavoratori che potranno svolgere la propria prestazione lavorativa in modalità agile. Il Responsabile, per regolare lo svolgimento della prestazione lavorativa, stipula con il/la dipendente l'accordo individuale di cui all'art. 6.
10. I Responsabili di Settore assicurano il prevalente svolgimento in presenza della prestazione lavorativa. Lo svolgimento del lavoro agile nei confronti dei Responsabili di Settore è autorizzato dal Segretario comunale.
11. Anche il Segretario comunale, nell'ambito della propria autonomia organizzativa, può svolgere la propria prestazione lavorativa tramite lavoro agile.

#### **ART. 6 - ACCORDO INDIVIDUALE**

1. I dipendenti, la cui istanza viene accolta, sottoscrivono con il proprio Responsabile di Settore un accordo individuale che disciplina quanto segue:
  - a) individuazione degli obiettivi da realizzare e l'indicazione delle principali attività da svolgere;
  - b) indicazione del o dei luoghi prevalenti in cui verrà svolta l'attività lavorativa;
  - c) durata dell'accordo;
  - d) indicazione delle giornate settimanali in cui viene svolta la prestazione in presenza;
  - e) fasce di contattabilità e fascia di disconnessione;
  - f) preavviso in caso di recesso;
  - g) monitoraggio dell'andamento degli obiettivi assegnati e della prestazione svolta.All'accordo è allegata l'informativa sulla salute e sicurezza dei lavoratori in lavoro agile.
2. L'accordo viene trasmesso all'ufficio personale, che lo acquisisce quale addendum al contratto individuale di lavoro di riferimento e per gli adempimenti consequenziali.
3. Durante la fase di svolgimento della prestazione in lavoro agile, previa intesa tra le parti, sarà sempre possibile modificare le condizioni previste nell'accordo individuale, sia per motivate esigenze espresse dal/dalla lavoratore/lavoratrice, sia per necessità organizzative e/o gestionali dell'Amministrazione. Resta fermo che in caso di mancato accordo si applica il successivo disposto sul recesso dall'accordo individuale di cui all'art. 8.

#### **ART. 7 - MODALITÀ DI SVOLGIMENTO DELLA PRESTAZIONE LAVORATIVA IN MODALITÀ AGILE**

1. Le concrete modalità di svolgimento della prestazione di lavoro agile sono definite nell'Accordo individuale di lavoro agile e nel rispetto di quanto previsto dal presente articolo.
2. Il dipendente ammesso al lavoro agile può svolgere la prestazione al di fuori della sede di lavoro compatibilmente con le esigenze organizzative della struttura di assegnazione e comunque di norma per un massimo di 4 giorni alla settimana, garantendo lo svolgimento dell'attività in presenza per almeno il 66 % dell'orario ordinario medio di lavoro su base mensile.
3. La prestazione in lavoro agile, caratterizzata dalla flessibilità, avviene senza vincolo di orario, entro i soli limiti dell'orario di lavoro contrattualmente previsto ed applicato al/alla dipendente, nel rispetto dei limiti di durata massima dell'orario di lavoro giornaliero e settimanale, derivanti dalla legge e dalla contrattazione.
4. Il lavoratore, in ogni caso, al fine di garantire un'efficace interazione con l'ufficio di appartenenza, deve assicurare, nell'arco della giornata di lavoro agile, la contattabilità per almeno 4 ore, anche non continuative, nelle fasce che saranno definite di concerto con il Responsabile di Settore, ed indicate nell'accordo. Tuttavia, al fine di garantire l'interazione efficace tra gli uffici, ogni lavoratore, nei giorni in cui presta attività lavorativa in modalità agile, deve essere contattabile dalle ore 10.00 alle ore 12.00.
5. Durante le giornate di lavoro agile, le comunicazioni scritte da parte del Comune sono prevalentemente effettuate tramite supporti telematici o informatici, in particolare tramite la posta elettronica.
6. Il luogo in cui espletare l'attività lavorativa in modalità agile è scelto discrezionalmente dal dipendente, nel rispetto della normativa sulla sicurezza dei luoghi di lavoro e ferma l'osservanza delle prescrizioni in materia di protezione della rete e dei dati del Comune di Piana Crixia, affinché non siano pregiudicate la tutela del lavoratore e la riservatezza dei dati di cui dispone per ragioni d'ufficio.

7. *Per sopravvenute esigenze di servizio e/o organizzative, il Responsabile del Settore di appartenenza del dipendente si riserva di richiedere la presenza in sede del dipendente, modificando unilateralmente i giorni concordati per il lavoro agile, con preavviso di almeno 1 giorno. In ipotesi di sopravvenute necessità personali, il/la lavoratore/lavoratrice agile può richiedere, con preavviso di almeno 1 giorno, la temporanea modifica delle giornate di lavoro agile indicate nell'accordo individuale o della fascia di contattabilità, tramite comunicazione email, o con altre modalità concordate con il Responsabile di Settore.*
8. *Nel rispetto degli obiettivi concordati, della programmazione dell'attività ordinaria e delle relative modalità di esecuzione del lavoro, nonché delle fasce di reperibilità, di cui al comma 4, in attuazione di quanto disposto dall'art. 19, comma 1 della L. n. 81/2017, il lavoratore ha diritto alla disconnessione dalle strumentazioni tecnologiche e dalle piattaforme informatiche di lavoro senza che questo possa comportare, di per sé, effetti sulla prosecuzione del rapporto di lavoro o sui trattamenti retributivi. L'Amministrazione adotta misure tecniche ed organizzative necessarie per garantire il diritto alla disconnessione del lavoratore agile nella fascia oraria dalle 20:00 alle 7:30 (tutti i giorni lavorativi) e nell'intera giornata di sabato, se non lavorativo in base all'orario di servizio, e domenica e festivi, salvo i casi di comprovata urgenza o per reperibilità. Durante le fasce appena descritte, il diritto alla disconnessione si applica in senso verticale e bidirezionale (verso i propri responsabili e viceversa) e in senso orizzontale (tra colleghi).*
9. *L'attività lavorativa non può essere svolta, nella medesima giornata, salvo motivate esigenze organizzative, in modalità agile frazionata con l'effettuazione in presenza di parte delle ore lavorative e il completamento dell'orario di lavoro in modalità agile.*
10. *I Responsabili dei Settori organizzano le attività lavorative nei singoli uffici in modo da garantire le condizioni di sicurezza necessarie.*
11. *Ciascun Responsabile deve adottare idonee forme di monitoraggio degli obiettivi e della prestazione svolta dal lavoratore agile.*

#### **ART. 8 - DURATA E RECESSO**

1. *L'accordo per la prestazione in modalità agile ha durata minima 30 giorni e massima di 3 mesi.*
2. *L'Amministrazione e/o il/la lavoratore/lavoratrice agile possono recedere dall'accordo individuale in forma scritta con un preavviso di 5 giorni lavorativi.*
3. *Nel caso di lavoratore/lavoratrice agile disabile ai sensi dell'art. 1 della L. 12/03/1999, n. 68, il termine del preavviso del recesso da parte dell'Amministrazione non può essere inferiore a 10 giorni, al fine di consentire un'adeguata riorganizzazione dei percorsi di lavoro rispetto alle esigenze di vita e di cura del lavoratore.*
4. *In presenza di un giustificato motivo ciascuno dei contraenti può recedere senza preavviso.*
5. *Può costituire giustificato motivo, l'irrogazione di una sanzione disciplinare superiore al rimprovero scritto e il mancato adempimento dello specifico obbligo formativo.*
6. *Il lavoro agile può essere oggetto di recesso senza preavviso per ragioni organizzative, in particolare a titolo esemplificativo ma non esaustivo:*
  - a) *assegnazione del/della dipendente ad altre mansioni diverse da quelle per le quali è stata concordata la modalità di lavoro agile;*
  - b) *mancato raggiungimento degli obiettivi assegnati in modalità di lavoro agile e definiti nell'accordo individuale.*
7. *In caso di trasferimento del/della dipendente ad altro Ufficio, la prosecuzione della prestazione in lavoro agile è condizionata alla sottoscrizione di un nuovo accordo individuale.*
8. *La mancata osservanza delle disposizioni in materia di salute e sicurezza sul lavoro, sicurezza e tutela dei dati, fedeltà e riservatezza costituisce motivo di recesso immediato da parte dell'Amministrazione.*
9. *Il Responsabile di Settore avrà cura di comunicare il recesso all'ufficio personale per gli adempimenti connessi e conseguenti.*

#### **ART. 9 - DOTAZIONE TECNOLOGICA E SICUREZZA DEI DATI**

1. *Di norma l'Amministrazione autorizza l'espletamento di attività lavorativa agile mediante strumenti di dotazione tecnologica di sua proprietà, quali personal computer portatili, tablet, smartphone o quant'altro ritenuto opportuno e congruo, e pertanto nei limiti in cui dette dotazioni*

tecnologiche siano concretamente disponibili. Il lavoratore ha facoltà di richiedere di poter svolgere attività lavorativa agile mediante strumenti tecnologici propri, consentendo all'Amministrazione la preventiva verifica delle caratteristiche degli stessi per accertarne la congruità e sicurezza. Detti dispositivi sono puntualmente descritti nell'accordo di lavoro agile, ed il lavoratore consente l'accesso da remoto agli stessi da parte dell'Ufficio Sistemi Informativi al fine di consentire il regolare svolgimento dell'attività lavorativa. Nel caso di lavoro agile svolto con dispositivi di proprietà del lavoratore:

- l'accordo di lavoro agile si intende automaticamente risolto laddove per qualsiasi ragione (danneggiamento o malfunzionamento dei dispositivi, mancanza di connettività, ecc.), anche non dipendente dal lavoratore, detti strumenti non consentano più il regolare svolgimento dell'attività lavorativa agile;
  - l'Amministrazione formalizzi l'esistenza di ragioni - anche dipendenti dall'evoluzione tecnologica dei sistemi dell'ente e/o da un eventuale cambiamento di mansioni del lavoratore agile - per le quali l'accesso mediante detti dispositivi non è più idoneo a garantire la sicurezza del sistema;
  - il lavoratore revoca il consenso all'accesso da remoto ai propri dispositivi. Nessun rimborso spese è dovuto al lavoratore agile che utilizza propri dispositivi per le spese correlate all'uso degli stessi (connettività, manutenzione hardware, ecc). Nessun risarcimento del danno è dovuto al lavoratore agile in conseguenza di danneggiamenti subiti dai propri dispositivi in correlazione all'utilizzo degli stessi per lo svolgimento di attività lavorativa agile.
2. La dotazione tecnologica, consistente in un Pc portatile o fisso ed un telefono cellulare per le comunicazioni di lavoro, è di norma fornita al/la dipendente in comodato d'uso ex articoli 1803 e ss. Codice Civile, garantendone la sicurezza ed il buon funzionamento. Al termine dell'accordo di lavoro agile, la strumentazione fornita viene restituita al Comune di Piana Crixia. Il singolo accordo per la prestazione in modalità agile può prevedere l'utilizzo di un telefono cellulare di proprietà del dipendente, che tuttavia non potrà essere usato per l'accesso ai sistemi informativi dell'Ente.
  3. Il Comune di Piana Crixia provvede a rendere disponibili modalità e tecnologie idonee ad assicurare l'identificazione del dipendente in lavoro agile e l'accesso da remoto con modalità sicure ai sistemi applicativi necessari allo svolgimento dell'attività in modalità agile.
  4. Le spese connesse, riguardanti i consumi elettrici e di connessione, o gli eventuali investimenti per il mantenimento in efficienza dell'ambiente di lavoro agile sono, in ogni ipotesi, a carico del dipendente.
  5. Alla postazione di lavoro agile sono applicati i normali protocolli di sicurezza previsti nell'ambito dei piani per il trattamento dei dati e per la salvaguardia della loro integrità e riservatezza, nel rispetto di standard di sicurezza equivalenti a quelli garantiti alle postazioni lavorative presenti nei locali del Comune di Piana Crixia.
  6. Il dipendente in lavoro agile è tenuto al rispetto della normativa inerente il segreto d'ufficio e della normativa inerente la protezione dei dati personali di cui al D.Lgs. n. 196/2003 e al GDPR 2016/679. In particolare, è tenuto a:
    - utilizzare esclusivamente il computer portatile o fisso fornito dall'Amministrazione comunale per l'accesso ai sistemi informativi dell'ente;
    - effettuare sempre il logout dai servizi utilizzati dopo che viene conclusa la sessione lavorativa;
    - bloccare l'accesso al sistema in maniera automatica quando ci si allontana dalla postazione di lavoro;
    - la postazione di lavoro mobile deve essere custodita con la massima cura al fine di evitare, oltre alla sottrazione ed al danneggiamento della stessa, anche l'accesso non autorizzato;
    - la postazione di lavoro può essere utilizzata solo in ambienti chiusi ed interdetti all'accesso di soggetti non autorizzati.
  7. Eventuali impedimenti tecnici allo svolgimento dell'attività lavorativa durante il lavoro agile devono essere tempestivamente comunicati al fine di dare soluzione al problema. Qualora ciò non sia possibile, dovranno essere concordate con il proprio Responsabile le modalità di completamento della prestazione, ivi compreso, ove possibile, il rientro del lavoratore/lavoratrice agile nella sede di lavoro.

## **ART. 10 - CONTROLLO A DISTANZA E DIRITTO ALLA PRIVACY**

1. *Per quanto attiene al controllo a distanza da parte del datore di lavoro e alla tutela della privacy del lavoratore agile si rinvia a quanto disposto dall'art. 4 dello Statuto dei Lavoratori.*

## **ART. 11 - TRATTAMENTO ECONOMICO E GIURIDICO**

1. *Il/la lavoratore/lavoratrice agile che svolge la prestazione in modalità di lavoro agile mantiene il medesimo trattamento giuridico ed economico che resta, a tutti gli effetti contrattuali e di legge, regolato dalla contrattazione collettiva.*
2. *Ai lavoratori agili viene garantita la parità di trattamento - economico e giuridico rispetto ai loro colleghi che eseguono la prestazione con modalità ordinarie.*
3. *Il personale che svolge la prestazione in modalità agile ha diritto alla fruizione degli istituti per assenze e permessi previsti dal CCNL. In caso di malattia, il lavoratore agile è tenuto a darne tempestiva comunicazione al proprio Responsabile.*
4. *Nel rispetto delle disposizioni dettate dalla contrattazione collettiva disciplinanti l'istituto del lavoro agile, fermo restando il divieto di discriminazione, per il lavoratore agile per effetto della distribuzione flessibile dell'orario di lavoro:*
  - *è esclusa la fruizione di brevi permessi o altri istituti che comportino la riduzione giornaliera dell'orario di lavoro.*
  - *non sono configurabili prestazioni straordinarie, aggiuntive, notturne e festive e prestazioni in turno.*
  - *per i giorni in cui la prestazione lavorativa è svolta in lavoro agile non spetta il buono pasto.*
5. *Il lavoratore che presta la propria attività in modalità agile può essere inserito nei turni di reperibilità per servizi di pronto intervento nell'Ente, ove la fascia oraria si sovrapponga a periodo di disconnessione compatibilmente con le esigenze di servizio.*
6. *Il lavoratore agile ha diritto alla retribuzione della performance organizzativa e individuale, con le modalità stabilite nel vigente sistema di valutazione della performance.*
7. *Per i Responsabili di settore restano invariate le norme sul salario accessorio.*

## **ART. 12 - TUTELA DELLA SALUTE E DELLA SICUREZZA**

1. *Al lavoro agile si applicano le disposizioni in materia di tutela della salute e della sicurezza dei lavoratori, in particolare quelle di cui al D.Lgs. n. 81/2008 e s.m.i. e della L. n. 81/2017.*
2. *Il datore di lavoro consegna al/alla dipendente, all'atto della sottoscrizione dell'accordo, un'informativa scritta nella quale sono individuati i rischi generali e i rischi specifici connessi alla particolare modalità di esecuzione del rapporto di lavoro, che costituisce allegato all'accordo individuale.*
3. *L'Amministrazione cura un'adeguata e specifica formazione in materia di sicurezza e salute sul lavoro affinché il/la lavoratore/lavoratrice agile possa operare una scelta ragionevole e consapevole del luogo in cui espletare l'attività lavorativa.*
4. *Il/la lavoratore/lavoratrice agile deve cooperare all'attuazione delle misure di prevenzione predisposte dal datore di lavoro per fronteggiare i rischi connessi all'esecuzione della prestazione all'esterno dei locali aziendali.*
5. *Il/la lavoratore/lavoratrice agile è tutelato/a contro gli infortuni sul lavoro e le malattie professionali dipendenti da rischi connessi alla prestazione lavorativa resa all'esterno dei locali aziendali.*
6. *Il/la lavoratore/lavoratrice agile è altresì tutelato/a contro gli infortuni sul lavoro occorsi durante il normale percorso di andata e ritorno dal luogo di abitazione a quello eventualmente diverso prescelto per lo svolgimento della prestazione lavorativa (luogo di lavoro agile), e nel percorso tra luogo di lavoro agile e sede di lavoro o altro luogo, nel caso di richiamo in presenza. La tutela è riconosciuta nei limiti e alle condizioni di cui all'art. 2, comma 3 del D.P.R. 30/06/1965, n. 1124 (Testo unico delle disposizioni per l'assicurazione obbligatoria contro gli infortuni sul lavoro e le malattie professionali).*
7. *Eventuali infortuni sul lavoro durante i giorni di lavoro agile devono essere immediatamente comunicati alle strutture di appartenenza per le necessarie denunce.*

### **ART. 13 - DIRITTI SINDACALI**

1. *Al/alla lavoratore/lavoratrice agile sono garantiti gli stessi diritti sindacali spettanti ai dipendenti che prestano la loro attività nella sede di lavoro.*
2. *La partecipazione del/della lavoratore/lavoratrice agile alle assemblee sindacali, allo sciopero e alle altre iniziative promosse dalle organizzazioni sindacali è disciplinata dalle vigenti disposizioni della contrattazione collettiva.*

### **ART. 14 - MONITORAGGIO**

1. *La modalità di lavoro agile non modifica il potere direttivo del datore di lavoro, che sarà esercitato con modalità analoghe a quelle applicate con riferimento alla prestazione resa presso i locali aziendali.*
2. *Quanto sopra vale anche con riferimento al potere di controllo, tenuto conto che, per le specificità del lavoro agile, esso si espliciterà, di massima, attraverso la verifica dei risultati ottenuti in relazione agli obiettivi e alle attività individuati nell'accordo individuale ed eventualmente dettagliati dal Responsabile.*
3. *Ai fini del monitoraggio dei risultati, il/la lavoratore/lavoratrice agile è tenuto/a a rispettare i criteri e le modalità specificate nell'accordo individuale.*

### **ART. 15 - FORMAZIONE, COMUNICAZIONE E SUPPORTO**

1. *L'Amministrazione definisce specifici percorsi di formazione, in base ai ruoli ricoperti, rivolti ai lavoratori/lavoratrici che accedono al lavoro agile, con riferimento anche ai profili della tutela della salute e sicurezza dei luoghi di lavoro, della privacy e dell'utilizzo delle dotazioni fornite.*

### **ART. 16 - NORMA DI RINVIO**

1. *Per tutto quanto non espressamente disciplinato dal presente Regolamento o dall'accordo individuale, per la regolamentazione dei diritti e degli obblighi direttamente pertinenti al rapporto di lavoro, si rinvia alla disciplina contenuta nelle disposizioni legislative, nei contratti collettivi nazionali di lavoro e nei contratti decentrati integrativi nonché a quanto previsto nel Codice di comportamento e nel Codice disciplinare del Comune di Piana Crixia.*

### **ART. 17 - ENTRATA IN VIGORE**

1. *Il presente Regolamento entra in vigore dal giorno della pubblicazione all'Albo Pretorio e disciplina il lavoro agile, nel rispetto degli istituti del rapporto di lavoro connessi al lavoro agile da parte della contrattazione collettiva e della definizione delle modalità e degli obiettivi da parte del P.I.A.O, di cui costituisce parte integrante e sostanziale.*

