

COMUNE DI CHIGNOLO D'ISOLA

Provincia di Bergamo

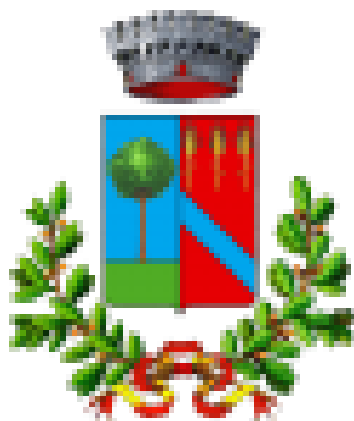

PIANO INTEGRATO DI ATTIVITÀ E ORGANIZZAZIONE PIAO 2023-2025

(D.L. 9 giugno 2021, n. 80, convertito con modificazioni, nella Legge 6 agosto 2021, n. 113)

Approvato con deliberazione di Giunta comunale n. 55 del 31-05-2023

Sommario

1. PREMESSA.....	4
2. QUADRO NORMATIVO.....	4
PIANO INTEGRATO DI ATTIVITÀ E ORGANIZZAZIONE “SEMPLIFICATO” - 2023/2025....	6
SEZIONE I: SCHEDA ANAGRAFICA DELL’AMMINISTRAZIONE	6
SEZIONE II: VALORE PUBBLICO, PERFORMANCE E ANTICORRUZIONE	7
SOTTOSEZIONE A: VALORE PUBBLICO.....	7
SOTTOSEZIONE B: PERFORMANCE.....	12
SOTTOSEZIONE C: RISCHI CORRUTTIVI E TRASPARENZA.....	12
1. Parte generale	12
1.1 I soggetti coinvolti nel sistema di prevenzione e nella gestione del rischio.....	12
1.1.1 L’Autorità nazionale anticorruzione	12
1.1.2 Il responsabile per la prevenzione della corruzione e per la trasparenza (RPCT)	13
1.1.3 L’organo di indirizzo politico.....	15
1.1.4 I dirigenti e i responsabili delle unità organizzative.....	15
1.1.5 Gli Organismi Indipendenti di Valutazione (OIV)	16
1.1.6 Il personale dipendente.....	16
1.2 Le modalità di approvazione delle misure di prevenzione della corruzione e per la trasparenza	16
1.3 Gli obiettivi strategici	17
2. L’analisi del contesto.....	17
2.1 L’analisi del contesto esterno	17
2.2 L’analisi del contesto interno	19
2.2.1 La struttura organizzativa	19
2.2.2 La valutazione di impatto del contesto interno ed esterno.....	21
2.3 La mappatura dei processi	21
3. Valutazione del rischio.....	23
3.1 Identificazione del rischio	23
3.2 Analisi del rischio.....	24
3.2.1 Scelta dell’approccio valutativo	24
3.2.2 I criteri di valutazione.....	24
3.2.3 La rilevazione di dati e informazioni.....	25
3.2.4 Formulazione di un giudizio motivato.....	26
3.3 La ponderazione del rischio	27

4. Il trattamento del rischio	28
4.1 Individuazione delle misure	28
5. Le misure	29
5.1 Il Codice di comportamento	29
5.2 Conflitto di interessi	29
5.3 Inconferibilità e incompatibilità degli incarichi dirigenziali	31
5.4 Regole per la formazione delle commissioni e per l'assegnazione degli uffici	31
5.5 Incarichi extraistituzionali	32
5.6 Divieto di svolgere attività incompatibili a seguito della cessazione del rapporto di lavoro (pantouflage)	32
5.7 La formazione in tema di anticorruzione	33
5.8 La rotazione del personale	33
5.9 Misure per la tutela del dipendente che segnali illeciti (whistleblower)	35
5.10 Altre misure generali	35
5.10.1 La clausola compromissoria nei contratti d'appalto e concessione	35
5.10.2 Patti di Integrità e Protocolli di legalità	36
5.10.3 Rapporti con i portatori di interessi particolari	36
5.10.4 Erogazione di sovvenzioni, contributi, sussidi e vantaggi economici di qualunque genere	36
5.10.5 Concorsi e selezione del personale	37
6. La trasparenza	37
6.1 La trasparenza e l'accesso civico	37
6.2 Il regolamento ed il registro delle domande di accesso	38
6.3 Le modalità attuative degli obblighi di pubblicazione	38
6.4 L'organizzazione dell'attività di pubblicazione	40
6.5 La pubblicazione di dati ulteriori	40
7. Il monitoraggio e il riesame delle misure	41
SEZIONE III: ORGANIZZAZIONE E CAPITALE UMANO	43
SOTTOSEZIONE A: STRUTTURA ORGANIZZATIVA	43
SOTTOSEZIONE B: ORGANIZZAZIONE DEL LAVORO AGILE	53
SOTTOSEZIONE C: PIANO TRIENNALE DEI FABBISOGNI DI PERSONALE	54
SEZIONE IV: MONITORAGGIO	61

1. Premessa

L'art. 6 del D.L. 80 del 9 giugno 2021 "Misure urgenti per il rafforzamento della capacità amministrativa delle pubbliche amministrazioni funzionale all'attuazione del Piano nazionale di ripresa e resilienza (PNRR) e per l'efficienza della giustizia" ha introdotto l'obbligo a carico delle Pubbliche Amministrazioni di adottare il Piano Integrato di Attività e Organizzazione (di seguito PIAO).

Il decreto del Ministro per la Pubblica Amministrazione, adottato ai sensi dell'art. 6, comma 6, del D.L. n. 80/2021, convertito in Legge n. 113/2021 e pubblicato in data 30 giugno 2022 sul sito del Dipartimento della funzione pubblica, definisce il contenuto del Piano Integrato di Attività e Organizzazione, nonché le modalità semplificate per l'adozione dello stesso per gli Enti con meno di 50 dipendenti

Le finalità del PIAO sono:

- ✓ consentire un maggior coordinamento dell'attività programmatica delle pubbliche amministrazioni e una sua semplificazione;
- ✓ assicurare una migliore qualità e trasparenza dell'attività amministrativa e dei servizi ai cittadini e alle imprese.

In esso, gli obiettivi, le azioni e le attività dell'Ente sono ricondotti alle finalità istituzionali e alla mission pubblica complessiva di soddisfacimento dei bisogni della collettività e dei territori.

Si tratta quindi di uno strumento dotato, da un lato, di rilevante valenza strategica e, dall'altro, di un forte valore comunicativo, attraverso il quale l'Ente pubblico comunica alla collettività gli obiettivi e le azioni mediante le quali vengono esercitate le funzioni pubbliche e i risultati che si vogliono ottenere rispetto alle esigenze di valore pubblico da soddisfare.

Se per il 2022 il PIAO ha avuto necessariamente un carattere sperimentale, il 2023 costituisce il primo anno di vera e propria attuazione dello stesso.

La *ratio*, dunque, di tale strumento operativo per le Pubbliche Amministrazioni è di semplificare la programmazione gestionale orientandola verso la creazione di valore pubblico, da misurare in termini di impatto generale delle politiche sul livello di benessere economico, sociale e ambientale di cittadini e imprese, cercando di dare maggiore coerenza ai sistemi di programmazione.

2. Quadro Normativo

Il PIAO assorbe una serie di piani e programmi già previsti dalla normativa quale misura di semplificazione e ottimizzazione della programmazione pubblica nell'ambito del processo di rafforzamento della capacità amministrativa delle Pubbliche Amministrazioni funzionale all'attuazione del PNRR.

Il Piano Integrato di Attività e Organizzazione deve essere redatto nel rispetto del quadro normativo di riferimento relativo alla Performance (D.Lgs. n. 150/2009 e le Linee

Guida emanate dal Dipartimento della Funzione Pubblica) ai Rischi corruttivi e trasparenza (Piano nazionale anticorruzione (PNA) e negli atti di regolazione generali adottati dall'ANAC ai sensi della legge n. 190/2012 e del D.Lgs. n. 33/2013) e di tutte le ulteriori specifiche normative di riferimento delle altre materie, dallo stesso assorbite, nonché sulla base del "Piano tipo", di cui al Decreto del Ministro per la Pubblica Amministrazione del 30 giugno 2022, concernente la definizione del contenuto del Piano Integrato di Attività e Organizzazione.

Per quanto attiene i termini di approvazione del PIAO, l'articolo 7 del D.M. 132 del 30 giugno 2022 prevede che ai sensi dell'articolo 6, commi 1 e 4, del D.L. 9 giugno 2021, n. 80, convertito, con modificazioni, dalla legge 6 agosto 2021, n. 113, il piano integrato di attività e organizzazione deve essere adottato entro il 31 gennaio. L'articolo 8, comma 2, del D.M. 132 del 30 giugno 2022 dispone che, in ogni caso di differimento del termine previsto a legislazione vigente per l'approvazione dei bilanci di previsione, il termine di cui all'articolo 7, comma 1 del presente decreto, viene differito di trenta giorni successivi a quello di approvazione dei bilanci.

Per quanto riguarda il contenuto del PIAO, mentre gli artt. 3, 4 e 5 del Decreto n. 132 del 30 giugno 2022 delineano l'oggetto delle diverse sezioni del PIAO, l'art. 6 prevede le modalità semplificate per le pubbliche amministrazioni con meno di 50 dipendenti. In particolare, il decreto interministeriale prevede la redazione di alcune soltanto delle varie sezioni e sottosezioni ordinariamente previste.

Infine, l'art. 8 stabilisce che il PIAO deve assicurare *"la coerenza dei propri contenuti ai documenti di programmazione finanziaria, previsti a legislazione vigente per ciascuna delle pubbliche amministrazioni, che ne costituiscono il necessario presupposto"*.

La programmazione nelle Pubbliche Amministrazioni garantisce l'attuazione del principio costituzionale del buon andamento (art. 97) in quanto è diretta ad assicurare un ottimale impiego delle risorse secondo i canoni di efficacia, efficienza ed economicità.

Essa, inoltre, rende concreto il principio della democrazia partecipativa, in quanto fornisce gli strumenti per "valutare" l'operato dell'azione amministrativa conoscendo preventivamente gli obiettivi dichiarati e, successivamente, i risultati raggiunti. In sostanza, dunque, un corretto processo di programmazione è espressione di una amministrazione moderna che intende fronteggiare in modo permanente, sistemico e unitario le discontinuità ambientali e organizzative ed anche finanziarie.

PIANO INTEGRATO DI ATTIVITÀ E ORGANIZZAZIONE “SEMPLIFICATO” - 2023/2025

SEZIONE I: SCHEDE ANAGRAFICHE DELL'AMMINISTRAZIONE

DENOMINAZIONE ENTE	COMUNE DI CHIGNOLO D'ISOLA
P.Iva - Codice Fiscale	00575760160
Indirizzo	Via IV Novembre, 3
Sindaco	Crespolini Ramon
Numero dipendenti al 31 dicembre 2022	12
Numero degli abitanti i al 31 dicembre 2022	3.370
Telefono	035-4949311
Sito web Istituzionale	www.comune.chignolodisola.bg.it
Indirizzo E-mail	protocollo@comune.chignolodisola.bg.it
Indirizzo Pec	protocollo@pec.comune.chignolodisola.bg.it

Il Comune di Chignolo d'Isola è un Comune della provincia di Bergamo situato nell'Isola bergamasca.

Ha una superficie di 5,29 km² ed è situato a circa 229 metri di altitudine.

Il mandato amministrativo della presente amministrazione decorre dall'anno 2019 e ha durata quinquennale.

SEZIONE II: VALORE PUBBLICO, PERFORMANCE E ANTICORRUZIONE

Il decreto del Ministro per la Pubblica Amministrazione, adottato ai sensi dell'art. 6, comma 6, del D.L. n. 80/2021, convertito in Legge n. 113/2021 e pubblicato in data 30 giugno 2022 sul sito del Dipartimento della funzione pubblica, stabilisce all'art. 3 che la presente Sezione si suddivide, a sua volta, nelle seguenti Sottosezioni:

- ✓ Sottosezione A - Valore pubblico;
- ✓ sottosezione B - Performance;
- ✓ sottosezione C - Rischi corruttivi e trasparenza.

SOTTOSEZIONE A: VALORE PUBBLICO

L'art. 3 del decreto del Ministro per la Pubblica Amministrazione pubblicato in data 30 giugno 2022 precisa che in questa Sottosezione sono definiti:

- ✓ i risultati attesi in termini di obiettivi generali e specifici, programmati in coerenza con i documenti di programmazione finanziaria adottati da ciascuna amministrazione;
- ✓ le modalità e le azioni finalizzate nel periodo di riferimento, a realizzare la piena accessibilità, fisica e digitale, alle pubbliche amministrazioni da parte dei cittadini ultrasessantacinquenni e dei cittadini con disabilità;
- ✓ l'elenco delle procedure da semplificare e reingegnerizzare, secondo le misure previste dall'Agenda Semplificazione e, per gli enti interessati dall'Agenda Digitale, secondo gli obiettivi di digitalizzazione ivi previsti;
- ✓ gli obiettivi di valore pubblico generato dall'azione amministrativa, inteso come l'incremento del benessere economico, sociale, educativo, assistenziale, ambientale, a favore dei cittadini e del tessuto produttivo.

Per gli enti locali la presente Sottosezione fa riferimento alle previsioni generali contenute nella Sezione strategica del documento unico di programmazione (DUPS 2023/2025).

Sebbene secondo lo schema semplificato di PIAO previsto per le Pubbliche Amministrazioni con meno di 50 dipendenti non sia prevista la compilazione di tale sottosezione, l'Amministrazione ritiene opportuno compilarla, seppure in modalità semplificata, segnalando i seguenti strumenti di programmazione utili all'individuazione delle strategie e obiettivi perseguiti dall'Amministrazione Comunale per il perseguimento del Valore Pubblico:

- ✓ le **Linee programmatiche di mandato**, previste dall'art. 46, comma 3, del D.Lgs. 267/2000, presentate al Consiglio comunale ad inizio mandato amministrativo e approvate con delibera di Consiglio comunale n. 21 in data 12 giugno 2019.

In tale documento vengono individuate le priorità strategiche e le linee programmatiche che rappresentano il presupposto per lo sviluppo della programmazione annuale e pluriennale e che coincidono con il programma elettorale.

- ✓ il **Documento Unico di Programmazione semplificato** (DUPS) 2023-2025 disciplinato dall'art. 170 del D.Lgs. 267/2000 e approvato con delibera di Consiglio comunale n. 5 in data 31 marzo 2023.

Con tale documento si individuano le principali scelte che caratterizzano il programma dell'amministrazione da realizzare nel corso del mandato amministrativo e gli indirizzi generali di programmazione riferiti al periodo di mandato.

Descrizione dei principali obiettivi per ciascuna missione:

MISSIONE	01	<i>Servizi istituzionali, generali e di gestione</i>
-----------------	-----------	---

Amministrazione e funzionamento dei servizi generali, dei servizi statistici e informativi, delle attività per lo sviluppo dell'ente in un'ottica di governance e partenariato e per la comunicazione istituzionale.

Amministrazione, funzionamento e supporto agli organi esecutivi e legislativi.

Amministrazione e funzionamento dei servizi di pianificazione economica in generale e delle attività per gli affari e i servizi finanziari e fiscali. Sviluppo e gestione delle politiche per il personale.

Interventi che rientrano nell'ambito della politica regionale unitaria di carattere generale e di assistenza tecnica.

MISSIONE	03	<i>Ordine pubblico e sicurezza</i>
-----------------	-----------	---

Amministrazione e funzionamento delle attività collegate all'ordine pubblico e alla sicurezza a livello locale, alla polizia locale, commerciale e amministrativa. Sono incluse le attività di supporto alla programmazione, al coordinamento e al monitoraggio delle relative politiche. Sono comprese anche le attività in forma di collaborazione con altre forze di polizia presenti sul territorio. Interventi che rientrano nell'ambito della politica regionale unitaria in materia di ordine pubblico e sicurezza.

MISSIONE	04	<i>Istruzione e diritto allo studio</i>
-----------------	-----------	--

Amministrazione, funzionamento ed erogazione di istruzione di qualunque ordine e grado per l'obbligo formativo e dei servizi connessi (quali assistenza scolastica, trasporto e refezione), ivi inclusi gli interventi per l'edilizia scolastica e l'edilizia residenziale per il diritto allo studio. Sono incluse le attività di supporto alla programmazione, al coordinamento e al monitoraggio delle politiche per l'istruzione. Interventi che rientrano nell'ambito della politica regionale unitaria in materia di istruzione e diritto allo studio.

Con deliberazione della Consiglio comunale n. 24 in data 3 ottobre 2022 è stato approvato il Piano diritto allo studio per l'A.S. 2022/2023. Il Piano di Diritto allo Studio è lo strumento di programmazione annuale attraverso il quale il Comune garantisce, programma e coordina gli interventi di propria competenza a favore degli alunni del proprio territorio.

MISSIONE	05	<i>Tutela e valorizzazione dei beni e delle attività culturali</i>
-----------------	-----------	---

Amministrazione e funzionamento delle attività di tutela e sostegno, di ristrutturazione e manutenzione dei beni di interesse storico, artistico e culturale e del patrimonio archeologico e architettonico.

Amministrazione, funzionamento ed erogazione di servizi culturali e di sostegno alle strutture e alle attività culturali non finalizzate al turismo. Sono incluse le attività di supporto alla programmazione, al coordinamento e al monitoraggio delle relative politiche. Interventi che rientrano nell'ambito della politica regionale unitaria in materia di tutela e valorizzazione dei beni e delle attività culturali.

MISSIONE	06	<i>Politiche giovanili, sport e tempo libero</i>
-----------------	-----------	---

Amministrazione e funzionamento di attività sportive, ricreative e per i giovani, incluse la fornitura di servizi sportivi e ricreativi, le misure di sostegno alle strutture per la pratica dello sport o per eventi sportivi e ricreativi e le misure di supporto alla programmazione, al coordinamento e al monitoraggio delle relative politiche. Interventi che rientrano nell'ambito della politica regionale unitaria in materia di politiche giovanili, per lo sport e il tempo libero.

MISSIONE	08	<i>Assetto del territorio ed edilizia abitativa</i>
-----------------	-----------	--

Amministrazione, funzionamento e fornitura dei servizi e delle attività relativi alla pianificazione e alla gestione del territorio e per la casa, ivi incluse le attività di supporto alla programmazione, al coordinamento e al monitoraggio delle relative politiche. Interventi che rientrano nell'ambito della politica regionale unitaria in materia di assetto del territorio e di edilizia abitativa.

MISSIONE	09	<i>Sviluppo sostenibile e tutela del territorio e dell'ambiente</i>
-----------------	-----------	--

Amministrazione e funzionamento delle attività e dei servizi connessi alla tutela dell'ambiente, del territorio, delle risorse naturali e delle biodiversità, di difesa del suolo e dall'inquinamento del suolo, dell'acqua e dell'aria.

Amministrazione, funzionamento e fornitura dei servizi inerenti all'igiene ambientale, lo smaltimento dei rifiuti e la gestione del servizio idrico. Sono incluse le attività di supporto alla programmazione, al coordinamento e al monitoraggio delle relative politiche. Interventi che rientrano nell'ambito della politica regionale unitaria in materia di sviluppo sostenibile e tutela del territorio e dell'ambiente.

MISSIONE	10	<i>Trasporti e diritto alla mobilità</i>
-----------------	-----------	---

Amministrazione, funzionamento e regolamentazione delle attività inerenti la pianificazione, la gestione e l'erogazione di servizi relativi alla mobilità sul territorio. Sono incluse le attività di supporto alla programmazione, al coordinamento e al monitoraggio delle relative politiche. Interventi che rientrano nell'ambito della politica regionale unitaria in materia di trasporto e diritto alla mobilità.

Per l'A.S. 2022/2023 la Giunta comunale, con delibera n. 31 del 6 giugno 2022, ha attivato una convenzione con la società Autoservizi Locatelli di Bergamo per la riduzione del 10% degli abbonamenti annuali per gli studenti residenti.

MISSIONE	11	<i>Soccorso civile</i>
-----------------	-----------	-------------------------------

Amministrazione e funzionamento delle attività relative agli interventi di protezione civile sul territorio, per la previsione, la prevenzione, il soccorso e il superamento delle emergenze e per fronteggiare le calamità naturali. Programmazione, coordinamento e monitoraggio degli interventi di soccorso civile sul territorio, ivi comprese anche le attività in forma di collaborazione con altre amministrazioni competenti in materia. Interventi che rientrano nell'ambito della politica regionale unitaria in materia di soccorso civile.

MISSIONE	12	<i>Diritti sociali, politiche sociali e famiglia</i>
-----------------	-----------	---

Amministrazione, funzionamento e fornitura dei servizi e delle attività in materia di protezione sociale a favore e a tutela dei diritti della famiglia, dei minori, degli anziani, dei disabili, dei soggetti a rischio di esclusione sociale, ivi incluse le misure di sostegno e sviluppo alla cooperazione e al terzo settore che operano in tale ambito. Sono incluse le attività di supporto alla programmazione, al coordinamento e al monitoraggio delle relative politiche. Interventi che rientrano nell'ambito della politica regionale unitaria in materia di diritti sociali e famiglia.

MISSIONE	13	<i>Tutela della salute</i>
-----------------	-----------	-----------------------------------

Amministrazione, funzionamento e fornitura dei servizi e delle attività per la prevenzione, la tutela e la cura della salute. Comprende l'edilizia sanitaria. Programmazione, coordinamento e monitoraggio delle politiche a tutela della salute sul territorio. Interventi che rientrano nell'ambito della politica regionale unitaria in materia di tutela della salute.

MISSIONE	14	<i>Sviluppo economico e competitività</i>
-----------------	-----------	--

Amministrazione e funzionamento delle attività per la promozione dello sviluppo e della competitività del sistema economico locale, ivi inclusi i servizi e gli interventi per lo sviluppo sul territorio delle attività produttive, del commercio, dell'artigianato, dell'industria e dei servizi di pubblica utilità.

Attività di promozione e valorizzazione dei servizi per l'innovazione, la ricerca e lo sviluppo tecnologico del territorio. Sono incluse le attività di supporto alla programmazione, al coordinamento e al monitoraggio delle relative politiche. Interventi che rientrano nell'ambito della politica regionale unitaria in materia di sviluppo economico e competitività.

MISSIONE	20	<i>Fondi e accantonamenti</i>
-----------------	-----------	--------------------------------------

Nella missione vengono iscritti i fondi sui quali non si possono effettuare impegni ma che costituiscono l'accantonamento in bilancio di risorse che per essere utilizzate devono essere oggetto di variazione di bilancio. In particolare si tratta dei seguenti fondi:

- ✓ fondo di riserva € 19.000,00;
- ✓ fondo per indennità di fine mandato del sindaco € 2.664,00;
- ✓ fondo per i rinnovi contrattuali € 4.000,00;
- ✓ fondo svalutazione crediti € 76.500,89;
- ✓ fondo garanzia dei debiti commerciali € 0,00;

MISSIONE	50	<i>Debito pubblico</i>
-----------------	-----------	-------------------------------

Pagamento delle quote capitale sui mutui e sui prestiti assunti dall'ente e relative spese accessorie iscritte per l'annualità 2023 in € 48.616,74, per l'annualità 2024 € 50.764,60 e per l'annualità 2025 € 53.007,40.

Nella missione vengono comprese anche le anticipazioni straordinarie.

MISSIONE	60	<i>Anticipazioni finanziarie</i>
-----------------	-----------	---

Spese sostenute per la restituzione delle risorse finanziarie anticipate dall'Istituto di credito che svolge il servizio di tesoreria, per fare fronte a momentanee esigenze di liquidità.

MISSIONE	99	<i>Servizi per conto terzi</i>
-----------------	-----------	---------------------------------------

Spese effettuate per conto terzi. Partite di giro.

SOTTOSEZIONE B: PERFORMANCE

Come previsto dall'art. 3, comma 1, lett. b), del D.M. n. 132/2022, la presente Sottosezione è predisposta secondo quanto previsto dal Capo II del D.Lgs. 150/2009 ed è finalizzata, in particolare, alla programmazione degli obiettivi e degli indicatori di performance di efficienza e di efficacia dell'amministrazione.

Essa, in particolare, deve indicare, almeno:

- ✓ gli obiettivi di semplificazione, coerenti con gli strumenti di pianificazione nazionali vigenti in materia;
- ✓ gli obiettivi di digitalizzazione;
- ✓ gli obiettivi e gli strumenti individuati per realizzare la piena accessibilità dell'amministrazione;
- ✓ gli obiettivi per favorire le pari opportunità e l'equilibrio di genere.

La parte seconda del Regolamento sul funzionamento degli Uffici e Servizi comunali, dall'art. 44 e s.s., approvato con delibera di Giunta comunale n. 65 del 18 luglio 2011 e modificato da ultimo con delibera di Giunta comunale n. 103 del 7 dicembre 2022, disciplina il sistema di misurazione e valutazione della performance.

L'art. 1, comma 4, del D.P.R. n. 81/2022 ha abrogato il terzo periodo dell'art. 169, comma 3-bis, del D.Lgs. 267/2000, il quale prevedeva che il Piano dettagliato degli Obiettivi e il Piano della Performance fossero unificati nel Piano Esecutivo di Gestione.

Il successivo art. 2, comma 1, del medesimo D.P.R. ha previsto che per i Comuni il Piano degli Obiettivi e il Piano della Performance siano assorbiti nel PIAO.

Tuttavia, per gli Enti locali con meno di 50 dipendenti non è previsto l'obbligo di inserire la presente sottosezione.

Il Piano degli Obiettivi e il Piano della Performance per il triennio 2023-2025 sono stati approvati con delibera di Giunta comunale n. 49 in data 12 maggio 2023 alla quale si rimanda.

SOTTOSEZIONE C: RISCHI CORRUTTIVI E TRASPARENZA

1. Parte generale

1.1 I soggetti coinvolti nel sistema di prevenzione e nella gestione del rischio

1.1.1 L'Autorità nazionale anticorruzione

La strategia nazionale di prevenzione della corruzione, secondo la legge 190/2012 e smi, si attua mediante il Piano nazionale anticorruzione (PNA) adottato dall'Autorità Nazionale Anticorruzione (ANAC).

Il PNA individua i principali rischi di corruzione, i relativi rimedi e contiene l'indicazione degli obiettivi, dei tempi e delle modalità di adozione e attuazione delle misure di contrasto al fenomeno corruttivo.

1.1.2 Il responsabile per la prevenzione della corruzione e per la trasparenza (RPCT)

La legge 190/2012 (art. 1 comma 7) prevede che l'organo di indirizzo individui il Responsabile per la prevenzione della corruzione e della trasparenza (RPCT).

Il Responsabile della prevenzione della corruzione e per la trasparenza (RPCT) di questo ente è il Segretario comunale, Dott. Mattia Signorelli, designato con decreto n. 2 del 16 marzo 2023 pubblicato dal giorno 16 marzo 2023. Si precisa che la nomina riveste carattere di temporaneità in quanto legata al periodo di reggenza autorizzato dalla Prefettura in attesa di una figura titolare presso l'Ente.

L'art. 8 del DPR 62/2013 impone un dovere di collaborazione dei dipendenti nei confronti del responsabile anticorruzione, la cui violazione è sanzionabile disciplinarmente. **Pertanto, tutti i dirigenti, i funzionari, il personale dipendente ed i collaboratori sono tenuti a fornire al RPCT la necessaria collaborazione.**

Il RPCT svolge i compiti seguenti:

- a) elabora e propone all'organo di indirizzo politico, per l'approvazione, il Piano triennale di prevenzione della corruzione (articolo 1 comma 8 legge 190/2012);
- b) verifica l'efficace attuazione e l'idoneità del piano anticorruzione (articolo 1 comma 10 lettera a) legge 190/2012);
- c) comunica agli uffici le misure anticorruzione e per la trasparenza adottate (attraverso il PTPCT) e le relative modalità applicative e vigila sull'osservanza del piano (articolo 1 comma 14 legge 190/2012);
- d) propone le necessarie modifiche del PTCP, qualora intervengano mutamenti nell'organizzazione o nell'attività dell'amministrazione, ovvero a seguito di significative violazioni delle prescrizioni del piano stesso (articolo 1 comma 10 lettera a) legge 190/2012);
- e) definisce le procedure per selezionare e formare i dipendenti destinati ad operare in settori di attività particolarmente esposti alla corruzione (articolo 1 comma 8 legge 190/2012);
- f) individua il personale da inserire nei programmi di formazione della Scuola superiore della pubblica amministrazione, la quale predispone percorsi, anche specifici e settoriali, di formazione dei dipendenti delle pubbliche amministrazioni statali sui temi dell'etica e della legalità (articolo 1 commi 10, lettera c), e 11 legge 190/2012);
- g) d'intesa con il dirigente competente, verifica l'effettiva rotazione degli incarichi negli uffici che svolgono attività per le quali è più elevato il rischio di malaffare (articolo 1 comma 10 lettera b) della legge 190/2012), fermo il comma 221 della legge 208/2015 che prevede quanto segue: "(...) non trovano applicazione le disposizioni adottate ai sensi dell'articolo 1 comma 5 della legge 190/2012, ove la dimensione dell'ente risulti incompatibile con la rotazione dell'incarico dirigenziale";
- h) riferisce sull'attività svolta all'organo di indirizzo, nei casi in cui lo stesso organo di indirizzo politico lo richieda, o qualora sia il responsabile anticorruzione a ritenerlo opportuno (articolo 1 comma 14 legge 190/2012);

- i) entro il 15 dicembre di ogni anno, trasmette all'OIV e all'organo di indirizzo una relazione recante i risultati dell'attività svolta, pubblicata nel sito web dell'amministrazione;
- j) trasmette all'OIV informazioni e documenti quando richiesti dallo stesso organo di controllo (articolo 1 comma 8-bis legge 190/2012);
- k) segnala all'organo di indirizzo e all'OIV le eventuali disfunzioni inerenti all'attuazione delle misure in materia di prevenzione della corruzione e di trasparenza (articolo 1 comma 7 legge 190/2012);
- l) indica agli uffici disciplinari i dipendenti che non hanno attuato correttamente le misure in materia di prevenzione della corruzione e di trasparenza (articolo 1 comma 7 legge 190/2012);
- m) segnala all'ANAC le eventuali misure discriminatorie, dirette o indirette, assunte nei suoi confronti "per motivi collegati, direttamente o indirettamente, allo svolgimento delle sue funzioni" (articolo 1 comma 7 legge 190/2012);
- n) quando richiesto, riferisce all'ANAC in merito allo stato di attuazione delle misure di prevenzione della corruzione e per la trasparenza (PNA 2016, paragrafo 5.3, pagina 23);
- o) quale responsabile per la trasparenza, svolge un'attività di controllo sull'adempimento degli obblighi di pubblicazione previsti dalla normativa vigente, assicurando la completezza, la chiarezza e l'aggiornamento delle informazioni pubblicate (articolo 43 comma 1 del decreto legislativo 33/2013).
- p) quale responsabile per la trasparenza, segnala all'organo di indirizzo politico, all'OIV, all'ANAC e, nei casi più gravi, all'ufficio disciplinare i casi di mancato o ritardato adempimento degli obblighi di pubblicazione (articolo 43 commi 1 e 5 del decreto legislativo 33/2013);
- q) al fine di assicurare l'effettivo inserimento dei dati nell'Anagrafe unica delle stazioni appaltanti (AUSA), il responsabile anticorruzione è tenuto a sollecitare l'individuazione del soggetto preposto all'iscrizione e all'aggiornamento dei dati e a indicarne il nome all'interno del PTPCT (PNA 2016 paragrafo 5.2 pagina 21);
- r) può essere designato quale soggetto preposto all'iscrizione e all'aggiornamento dei dati nell'Anagrafe unica delle stazioni appaltanti (AUSA) (PNA 2016 paragrafo 5.2 pagina 22);
- s) può essere designato quale "gestore delle segnalazioni di operazioni finanziarie sospette" ai sensi del DM 25 settembre 2015 (PNA 2016 paragrafo 5.2 pagina 17).

Il RPCT svolge attività di controllo sull'adempimento, da parte dell'amministrazione, degli obblighi di pubblicazione previsti dalla normativa vigente, assicurando la completezza, la chiarezza e l'aggiornamento delle informazioni pubblicate, nonché segnalando all'organo di indirizzo politico, all'OIV, all'ANAC e, nei casi più gravi, all'ufficio di disciplina i casi di mancato o ritardato adempimento degli obblighi di pubblicazione (art. 43, comma 1, d.lgs. 33/2013).

Il RPCT collabora con l'ANAC per favorire l'attuazione della disciplina sulla trasparenza (ANAC, deliberazione n. 1074/2018, pag. 16). Le modalità di interlocuzione e di raccordo sono state definite dall'Autorità con il Regolamento del 29/3/2017.

1.1.3 L'organo di indirizzo politico

La disciplina assegna al RPCT compiti di coordinamento del processo di gestione del rischio, con particolare riferimento alla fase di predisposizione del PTPCT e al monitoraggio. In tale quadro, l'organo di indirizzo politico ha il compito di:

- a) valorizzare, in sede di formulazione degli indirizzi e delle strategie dell'amministrazione, lo sviluppo e la realizzazione di un efficace processo di gestione del rischio di corruzione;
- b) tenere conto, in sede di nomina del RPCT, delle competenze e della autorevolezza necessarie al corretto svolgimento delle funzioni ad esso assegnate e ad operarsi affinché le stesse siano sviluppate nel tempo;
- c) assicurare al RPCT un supporto concreto, garantendo la disponibilità di risorse umane e digitali adeguate, al fine di favorire il corretto svolgimento delle sue funzioni;
- d) promuovere una cultura della valutazione del rischio all'interno dell'organizzazione, incentivando l'attuazione di percorsi formativi e di sensibilizzazione relativi all'etica pubblica che coinvolgano l'intero personale.

1.1.4 I dirigenti e i responsabili delle unità organizzative

Dirigenti e funzionari responsabili delle unità organizzative devono collaborare alla programmazione ed all'attuazione delle misure di prevenzione e contrasto della corruzione. In particolare, devono:

- a) valorizzare la realizzazione di un efficace processo di gestione del rischio di corruzione in sede di formulazione degli obiettivi delle proprie unità organizzative;
- b) partecipare attivamente al processo di gestione del rischio, coordinandosi opportunamente con il RPCT, e fornendo i dati e le informazioni necessarie per realizzare l'analisi del contesto, la valutazione, il trattamento del rischio e il monitoraggio delle misure;
- c) curare lo sviluppo delle proprie competenze in materia di gestione del rischio di corruzione e promuovere la formazione in materia dei dipendenti assegnati ai propri uffici, nonché la diffusione di una cultura organizzativa basata sull'integrità;
- d) assumersi la responsabilità dell'attuazione delle misure di propria competenza programmate nel PTPCT e operare in maniera tale da creare le condizioni che consentano l'efficace attuazione delle stesse da parte del loro personale (ad esempio, contribuendo con proposte di misure specifiche che tengano conto dei principi guida indicati nel PNA 2019 e, in particolare, dei principi di selettività, effettività, prevalenza della sostanza sulla forma);
- e) tener conto, in sede di valutazione delle performance, del reale contributo apportato dai dipendenti all'attuazione del processo di gestione del rischio e del loro grado di collaborazione con il RPCT.

1.1.5 Gli Organismi Indipendenti di Valutazione (OIV)

Gli Organismi Indipendenti di Valutazione (OIV) e le strutture che svolgono funzioni assimilabili, quali i Nuclei di valutazione, partecipano alle politiche di contrasto della corruzione e devono:

- a) offrire, nell'ambito delle proprie competenze specifiche, un supporto metodologico al RPCT e agli altri attori, con riferimento alla corretta attuazione del processo di gestione del rischio corruttivo;
- b) fornire, qualora disponibili, dati e informazioni utili all'analisi del contesto (inclusa la rilevazione dei processi), alla valutazione e al trattamento dei rischi;
- c) favorire l'integrazione metodologica tra il ciclo di gestione della performance e il ciclo di gestione del rischio corruttivo.
- d) Il RPCT può avvalersi delle strutture di vigilanza ed audit interno, laddove presenti, per:
- e) attuare il sistema di monitoraggio del PTPCT, richiedendo all'organo di indirizzo politico il supporto di queste strutture per realizzare le attività di verifica (audit) sull'attuazione e l'idoneità delle misure di trattamento del rischio;
- f) svolgere l'esame periodico della funzionalità del processo di gestione del rischio.

1.1.6 Il personale dipendente

I singoli dipendenti partecipano attivamente al processo di gestione del rischio e, in particolare, alla attuazione delle misure di prevenzione programmate nel PTPCT.

Tutti i soggetti che dispongono di dati utili e rilevanti (es. uffici legali interni, uffici di statistica, uffici di controllo interno, ecc.) hanno l'obbligo di fornirli tempestivamente al RPCT ai fini della corretta attuazione del processo di gestione del rischio.

1.2 Le modalità di approvazione delle misure di prevenzione della corruzione e per la trasparenza

Premesso che l'attività di elaborazione non può essere affidata a soggetti esterni all'amministrazione, il RPCT deve elaborare e proporre le misure di prevenzione della corruzione e per la trasparenza da inserire nel PIAO, ovvero lo schema del PTPCT.

L'ANAC sostiene che sia necessario assicurare la più larga condivisione delle misure anticorruzione con gli organi di indirizzo politico (ANAC determinazione n. 12 del 28/10/2015). A tale scopo, ritiene che sia utile prevedere una doppia approvazione. L'adozione di un primo schema di PTPCT e, successivamente, l'approvazione del piano in forma definitiva (PNA 2019).

Il RPCT deve elaborare e proporre all'organo di indirizzo politico lo schema di PTPCT, ovvero delle misure di prevenzione della corruzione e per la trasparenza da inserire nel PIAO (Piano integrato di attività ed organizzazione).

1.3 Gli obiettivi strategici

Il comma 8 dell'art. 1 della legge 190/2012 (rinnovato dal d.lgs. 97/2016) prevede che l'organo di indirizzo definisca gli obiettivi strategici in materia di prevenzione della corruzione.

Il primo obiettivo che va posto è quello del valore pubblico secondo le indicazioni del DM 132/2022 (art. 3).

L'obiettivo della creazione di valore pubblico può essere raggiunto avendo chiaro che la prevenzione della corruzione e la trasparenza sono dimensioni del e per la creazione del valore pubblico, di natura trasversale per la realizzazione della missione istituzionale di ogni amministrazione o ente. Tale obiettivo generale va poi declinato in obiettivi strategici di prevenzione della corruzione e della trasparenza, previsti come contenuto obbligatorio dei PTPCT, e, quindi, anche della sezione anticorruzione e trasparenza del PIAO.

Il Comune di Chignolo d'Isola ritiene che la trasparenza sostanziale dell'azione amministrativa sia la misura principale per contrastare i fenomeni corruttivi come definiti dalla Legge 190/2012.

Pertanto, intende realizzare i seguenti obiettivi di trasparenza sostanziale:

1- reale ed effettiva accessibilità totale alle informazioni concernenti l'organizzazione e l'attività dell'amministrazione;

2- assicurare l'esercizio dell'accesso civico quale diritto riconosciuto a chiunque di richiedere documenti, informazioni e dati.

Tali obiettivi hanno la funzione precipua di indirizzare l'azione amministrativa ed i comportamenti degli operatori verso:

a) elevati livelli di trasparenza dell'azione amministrativa e dei comportamenti di dipendenti e titolari di Posizione organizzativa, anche onorari;

b) lo sviluppo della cultura della legalità e dell'integrità nella gestione del bene pubblico.

Gli obiettivi strategici sono stati formulati coerentemente con la programmazione prevista nella sottosezione del PIAO dedicata alla performance.

Gli obiettivi strategici sono stati formulati coerentemente con la programmazione della performance individuale ed organizzativa.

2. L'analisi del contesto

2.1 L'analisi del contesto esterno

Attraverso l'analisi del contesto, si acquisiscono le informazioni necessarie ad identificare i rischi corruttivi che lo caratterizzano, in relazione sia alle caratteristiche dell'ambiente in cui si opera (contesto esterno), sia alla propria organizzazione ed attività (contesto interno).

L'analisi del contesto esterno reca l'individuazione e la descrizione delle caratteristiche culturali, sociali ed economiche del territorio, ovvero del settore specifico di intervento e di come queste ultime - così come le relazioni esistenti con gli stakeholders - possano

condizionare impropriamente l'attività dell'amministrazione, favorendo il verificarsi di fenomeni corruttivi.

Da tale analisi deve emergere la valutazione di impatto del contesto esterno in termini di esposizione al rischio corruttivo.

Per quanto concerne il territorio dell'ente, attraverso l'analisi dei dati in possesso del Comando della Polizia Locale, non si segnalano avvenimenti criminosi di particolare significato rispetto alle misure anticorruzione.

Per completezza di analisi, si evidenzia che negli enti locali, per la definizione del contesto esterno, i responsabili anticorruzione possono avvalersi degli elementi e dei dati contenuti in relazioni periodiche sullo stato dell'ordine e della sicurezza pubblica

Sul punto si ritiene utile riportare quanto indicato nel "*Monitoraggio della presenza mafiosa in Lombardia - anno 2022*" A cura dell'Osservatorio sulla Criminalità Organizzata dell'Università degli Studi di Milano.

Sulla provincia di Bergamo si segnala quanto segue:

- ✓ "La provincia di Bergamo, terza in Lombardia per numero di abitanti e molto frammentata dal punto di vista amministrativo, mantiene ancora oggi alcune peculiarità, storicamente favorevoli al radicamento di clan mafiosi in territori di non tradizionale insediamento. Ad esempio la moltitudine di piccoli comuni e frazioni di comune, tradizionalmente adatti per latitanze e primi insediamenti, o le discrepanze morfologiche, alternandovisi zone rurali a zone industriali, agglomerati urbani e piccoli comuni, a loro volta suddivisi in frazioni";
- ✓ "Analizzando questi fatti di cronaca e le indagini giudiziarie concluse negli ultimi anni nella provincia di Bergamo, si è più propensi a parlare di "criminalità economica", con l'usura che diventa il pericolo maggiore per gli imprenditori in crisi di liquidità"
- ✓ "Le cronache giudiziarie e l'analisi del territorio bergamasco, con l'ausilio anche del lavoro di studiosi e giornalisti locali, portano ad affermare che la provincia di Bergamo non pare subire un controllo del territorio e un radicamento familiare 'ndranghetista in pianta stabile. Piuttosto si coglie una predisposizione dei clan a dominare alcuni 'pezzetti' del mondo criminale, con il tentativo di inserirsi in svariati settori dell'economia legale. La provincia, sembra in tal senso terreno fertile per la criminalità organizzata per investire e riciclare denaro nel settore immobiliare. Emergono dunque i tipici reati di criminalità economica, frode fiscale, riscossione crediti, riciclaggio".
- ✓ "Nella provincia di Bergamo si verificano anche fatti ed episodi che, pur senza avere un collegamento diretto con la criminalità organizzata di stampo mafioso, appaiono indicatori di un fermento criminale che non va però sottovalutato."

Alla luce di quanto sopra, benché la situazione del contesto esterno non risulti critica, con fenomeni criminali diffusi principalmente in altri settori dell'attività sociale, si ritiene importante mantenere alta l'attenzione e non sottovalutare il fenomeno in chiave corruttiva.

2.2 L'analisi del contesto interno

L'analisi del contesto interno riguarda, da una parte, la struttura organizzativa e, dall'altra parte, la mappatura dei processi, che rappresenta l'aspetto centrale e più importante finalizzato ad una corretta valutazione del rischio.

L'analisi del contesto interno ha lo scopo di evidenziare:

1. il sistema delle responsabilità;
2. il livello di complessità dell'amministrazione.

2.2.1 La struttura organizzativa

La struttura dell'ente è ripartita in Settori, cui è preposto un Responsabile nominato con decreto sindacale e ciascun Settore è organizzato in Uffici.

La dotazione organica dell'ente - definita con deliberazione della Giunta comunale n. 12 del 01.03.2023 - come modificata dal presente Piao 2023-2025 - è caratterizzata dai seguenti Settori:

1. Settore Affari Generali e Economico-Finanziario;
2. Settore Servizi alla persona;
3. Settore Gestione del territorio;
4. Settore Polizia Locale (in convenzione con i Comuni di Suisio, Madone e Medolago).

La struttura organizzativa è chiamata a svolgere tutti i compiti e le funzioni che l'ordinamento attribuisce a questo.

In primo luogo, a norma dell'art. 13 del d.lgs. 267/2000 e smi (il Testo unico delle leggi sull'ordinamento degli enti locali - TUEL) spettano al Comune tutte le funzioni amministrative che riguardano la popolazione ed il territorio comunale, precipuamente nei settori organici:

dei servizi alla persona e alla comunità;

dell'assetto ed utilizzazione del territorio;

dello sviluppo economico;

salvo quanto non sia espressamente attribuito ad altri soggetti dalla legge statale o regionale, secondo le rispettive competenze.

Inoltre, l'art. 14 del medesimo TUEL, attribuisce al comune la gestione dei servizi, di competenza statale, elettorali, di stato civile, di anagrafe, di leva militare e di statistica. Le relative funzioni sono esercitate dal sindaco quale "Ufficiale del Governo".

Il comma 27 dell'art. 14 del DL 78/2010 (convertito con modificazioni dalla legge 122/2010), infine, elenca le "funzioni fondamentali". Sono funzioni fondamentali dei comuni, ai sensi dell'articolo 117, comma 2, lettera p), della Costituzione:

a) organizzazione generale dell'amministrazione, gestione finanziaria e contabile e controllo;

- b) organizzazione dei servizi pubblici di interesse generale di ambito comunale, ivi compresi i servizi di trasporto pubblico comunale;
- c) catasto, ad eccezione delle funzioni mantenute allo Stato dalla normativa vigente;
- d) la pianificazione urbanistica ed edilizia di ambito comunale nonché la partecipazione alla pianificazione territoriale di livello sovracomunale;
- e) attività, in ambito comunale, di pianificazione di protezione civile e di coordinamento dei primi soccorsi;
- f) l'organizzazione e la gestione dei servizi di raccolta, avvio e smaltimento e recupero dei rifiuti urbani e la riscossione dei relativi tributi; (234)
- g) progettazione e gestione del sistema locale dei servizi sociali ed erogazione delle relative prestazioni ai cittadini, secondo quanto previsto dall'articolo 118, quarto comma, della Costituzione;
- h) edilizia scolastica per la parte non attribuita alla competenza delle province, organizzazione e gestione dei servizi scolastici;
- i) polizia municipale e polizia amministrativa locale;
- l) tenuta dei registri di stato civile e di popolazione e compiti in materia di servizi anagrafici nonché in materia di servizi elettorali, nell'esercizio delle funzioni di competenza statale;
- l-bis) i servizi in materia statistica.

Il Comune di Chignolo d'Isola è l'ente espressione della comunità locale, dotato di autonomia secondo i principi stabiliti dalla Costituzione, dall'ordinamento giuridico e dalle norme del presente Statuto che costituiscono per la cittadina garanzia di democrazia e libertà.

Il principio di autonomia ed i diritti che esso assicura ai cittadini sono le linee-guida per la redazione e l'interpretazione dello Statuto e dei regolamenti.

Il Comune rappresenta la popolazione insediata nel proprio territorio, ne cura gli interessi e ne promuove lo sviluppo civile, sociale, economico e culturale, nel rispetto delle leggi e secondo i principi dell'ordinamento della Repubblica, ha autonomia normativa, organizzativa e finanziaria. In particolare:

- a) Ispira, nell'ambito delle sue funzioni, la propria attività a principi e valori quali la libertà, la democrazia, la spiritualità, la solidarietà, la pari opportunità, la cooperazione, l'accoglienza ed una cultura di pace nella tolleranza e nel rispetto;
- b) intraprende iniziative a favore dei giovani e riserva particolari attenzioni ai portatori di handicap, agli anziani ed alle persone più deboli e disagiate, in attuazione del principio di valorizzazione della persona umana;
- c) è titolare di funzioni e poteri propri ed esercita le funzioni attribuite, conferite o delegate dallo Stato e dalla Regione, secondo il principio di sussidiarietà;
- d) svolge le sue funzioni anche attraverso l'attività e la collaborazione dei cittadini e delle loro forme di aggregazione sociale;
- e) favorisce la più ampia partecipazione della popolazione alle scelte amministrative;

f) riconosce, sostiene e collabora con le libere associazioni, istituzioni, le Cooperative sociali ed il volontariato, quale momento di aggregazione e confronto su temi d'interesse della comunità locale;

g) assicura che i cittadini abbiano libero accesso alle informazioni sulla vita amministrativa e sull'attività dell'ente ed assume le misure idonee a realizzare il pieno e paritario uso dei servizi pubblici, senza distinzioni dovute alle condizioni economiche e sociali, al sesso, alla religione ed alla nazionalità; h) assicura e valorizza il principio di uguaglianza e di pari opportunità tra uomo e donna e promuove la presenza di entrambi i sessi nelle giunte e negli organi collegiali del Comune;

i) riconosce ed afferma il primato della persona sulle Istituzioni, garantisce pari dignità sociale a tutti i componenti la comunità locale qualunque sia la loro espressione etnica e razziale, senza distinzioni di sesso, di religione, di opinioni politiche, di condizioni personali e sociali dei suoi Cittadini.

L'art. 1, comma 4, del D.P.R. n. 81/2022 ha abrogato il 3 periodo dell'art. 169, comma 3-bis, del D.Lgs. 267/2000, il quale prevedeva che il Piano dettagliato degli Obiettivi e il Piano della Performance fossero unificati nel Piano Esecutivo di Gestione.

Il successivo art. 2, comma 1, del medesimo D.P.R. ha previsto che per i Comuni il Piano degli Obiettivi e il Piano della Performance siano assorbiti nel PIAO.

Tuttavia, per gli Enti locali con meno di 50 dipendenti non è previsto l'obbligo di inserire la presente sottosezione.

Il Piano degli Obiettivi e il Piano della Performance per il triennio 2023-2025 nei quali viene analizzata e descritta la struttura organizzativa saranno oggetto di separata approvazione in conformità alla normativa vigente.

2.2.2 La valutazione di impatto del contesto interno ed esterno

Dai risultati dell'analisi del contesto, sia esterno che interno, è possibile ritenere che seppure esistente, sia per le dimensioni demografiche che per la struttura e l'organizzazione interna, il rischio del verificarsi di eventi corruttivi sia relativamente basso.

2.3 La mappatura dei processi

La mappatura dei processi si articola in tre fasi: identificazione; descrizione; rappresentazione.

L'identificazione consiste nello stabilire l'unità di analisi (il processo), nell'identificare l'elenco completo dei processi svolti dall'organizzazione che, nelle fasi successive, dovranno essere esaminati e descritti. In questa fase l'obiettivo è definire la lista dei processi che dovranno essere oggetto di analisi e approfondimento.

Il risultato della prima fase della mappatura è l'**identificazione** dell'elenco completo dei processi dall'amministrazione. I processi sono poi aggregati nelle cosiddette **aree di rischio**, intese come raggruppamenti omogenei di processi.

Le aree di rischio possono essere distinte in generali e specifiche:

a) quelle **generali** sono comuni a tutte le amministrazioni (es. contratti pubblici, acquisizione e gestione del personale);

b) quelle **specifiche** riguardano la singola amministrazione e dipendono dalle caratteristiche peculiari delle attività da essa svolte.

Il PNA 2019, Allegato n. 1, ha individuato le seguenti "Aree di rischio" per gli enti locali:

1. acquisizione e gestione del personale;
2. affari legali e contenzioso;
3. contratti pubblici;
4. controlli, verifiche, ispezioni e sanzioni;
5. gestione dei rifiuti;
6. gestione delle entrate, delle spese e del patrimonio;
7. governo del territorio;
8. incarichi e nomine;
9. pianificazione urbanistica;
10. provvedimenti ampliativi della sfera giuridica dei destinatari con effetto economico diretto e immediato;
11. provvedimenti ampliativi della sfera giuridica dei destinatari privi di effetto economico diretto e immediato.

Oltre alle suddette undici "Aree di rischio", il presente prevede l'area definita "**Altri servizi**".

Tale sottoinsieme riunisce processi tipici degli enti territoriali, in genere privi di rilevanza economica e difficilmente riconducibili ad una delle aree proposte dal PNA.

Ci si riferisce, ad esempio, ai processi relativi a: gestione del protocollo, funzionamento degli organi collegiali, istruttoria delle deliberazioni, ecc.

Per la mappatura è fondamentale il coinvolgimento dei responsabili delle strutture organizzative principali. Secondo il PNA, può essere utile prevedere, specie in caso di complessità organizzative, la costituzione di un "gruppo di lavoro" dedicato e interviste agli addetti ai processi onde individuare gli elementi peculiari e i principali flussi.

Data l'approfondita conoscenza da parte di ciascun Responsabile dei procedimenti, dei processi e delle attività svolte dal proprio ufficio si è potuto enucleare i processi elencati nelle schede allegate, denominate "**Mappatura dei processi a catalogo dei rischi**" (**Allegato A**).

Tali processi, poi, sempre secondo gli indirizzi espressi dal PNA, sono stati brevemente descritti (mediante l'indicazione dell'input, delle attività costitutive il processo, e dell'output finale) e, infine, è stata registrata l'unità organizzativa responsabile del processo stesso.

Sempre secondo gli indirizzi del PNA, e in attuazione del principio della "gradualità" (PNA 2019), seppur la mappatura di cui all'allegato appaia comprensiva di tutti i processi riferibili all'ente, tale mappatura è un elemento dinamico in aggiornamento permanente.

3. Valutazione del rischio

La valutazione del rischio è la macro-fase del processo di gestione in cui il rischio stesso è identificato, analizzato e confrontato con altri rischi, al fine di individuare le priorità di intervento e le possibili misure organizzative correttive e preventive (trattamento del rischio). Si articola in tre fasi: identificazione, analisi e ponderazione del rischio.

3.1 Identificazione del rischio

L'identificazione del rischio ha l'obiettivo di individuare comportamenti o fatti che possono verificarsi in relazione ai processi di pertinenza dell'amministrazione, tramite i quali si concretizza il fenomeno corruttivo.

Tale fase deve portare con gradualità alla creazione di un "Registro degli eventi rischiosi" nel quale sono riportati tutti gli eventi rischiosi relativi ai processi dell'amministrazione.

Per individuare gli eventi rischiosi è necessario: definire l'oggetto di analisi; utilizzare tecniche di identificazione e una pluralità di fonti informative; individuare i rischi.

a) L'oggetto di analisi: è l'unità di riferimento rispetto alla quale individuare gli eventi rischiosi. L'oggetto di analisi può essere: l'intero processo, le singole attività che compongono ciascun processo.

b) Tecniche e fonti informative: per identificare gli eventi rischiosi è opportuno utilizzare una pluralità di tecniche e prendere in considerazione il più ampio numero possibile di fonti. Le tecniche sono molteplici, quali: l'analisi di documenti e di banche dati, l'esame delle segnalazioni, le interviste e gli incontri con il personale, workshop e focus group, confronti con amministrazioni simili (benchmarking), analisi dei casi di corruzione, ecc.

In collaborazione con i Responsabili, il RPCT, ha applicato principalmente le metodologie seguenti:

- 1- in primo luogo, la partecipazione degli stessi Responsabili titolari di posizione organizzativa, con conoscenza diretta dei processi e quindi delle relative criticità;
- 2- i risultati dell'analisi del contesto;
- 3- le risultanze della mappatura;

Non sono viceversa pervenute segnalazioni tramite il whistleblowing o con altre modalità.

c) L'identificazione dei rischi: gli eventi rischiosi individuati sono elencati e documentati. La formalizzazione può avvenire tramite un "registro o catalogo dei rischi" dove, per ogni oggetto di analisi, è riportata la descrizione di tutti gli eventi rischiosi che possono manifestarsi.

La struttura organizzativa ha prodotto il **Catalogo dei rischi principali**.

Il catalogo è riportato nelle schede allegate, denominate "**Mappatura dei processi a catalogo dei rischi**", **Allegato A**.

Il catalogo è riportato nella **colonna (G) dell'Allegato A**.

Per ciascun processo è indicato il rischio principale che è stato individuato dal RPCT e dai Responsabili titolari di posizione organizzativa di ciascun processo.

3.2 Analisi del rischio

L'analisi ha il duplice obiettivo di pervenire ad una comprensione più approfondita degli eventi rischiosi identificati nella fase precedente, attraverso l'analisi dei cosiddetti fattori abilitanti della corruzione, e, dall'altro lato, di stimare il livello di esposizione dei processi e delle relative attività al rischio.

Ai fini dell'analisi del livello di esposizione al rischio è quindi necessario:

- a) scegliere l'approccio valutativo, accompagnato da adeguate documentazioni e motivazioni rispetto ad un'impostazione quantitativa che prevede l'attribuzione di punteggi;
- b) individuare i criteri di valutazione;
- c) rilevare i dati e le informazioni;
- d) formulare un giudizio sintetico, adeguatamente motivato.

3.2.1 Scelta dell'approccio valutativo

Per stimare l'esposizione ai rischi, l'approccio può essere di tipo qualitativo, quantitativo, oppure di tipo misto tra i due.

Approccio qualitativo: l'esposizione al rischio è stimata in base a motivate valutazioni, espresse dai soggetti coinvolti nell'analisi, su specifici criteri. Tali valutazioni, anche se supportate da dati, in genere non prevedono una rappresentazione di sintesi in termini numerici.

Approccio quantitativo: nell'approccio di tipo quantitativo si utilizzano analisi statistiche o matematiche per quantificare il rischio in termini numerici.

L'ANAC suggerisce di adottare l'approccio di tipo qualitativo, dando ampio spazio alla motivazione della valutazione e garantendo la massima trasparenza.

3.2.2 I criteri di valutazione

Per stimare il rischio è necessario definire preliminarmente indicatori del livello di esposizione al rischio di corruzione.

L'ANAC ha proposto indicatori comunemente accettati, ampliabili o modificabili (PNA 2019, Allegato n. 1).

Gli indicatori sono:

1. **livello di interesse esterno:** la presenza di interessi rilevanti, economici o meno, e di benefici per i destinatari determina un incremento del rischio;
2. **grado di discrezionalità del decisore interno:** un processo decisionale altamente discrezionale si caratterizza per un livello di rischio maggiore rispetto ad un processo decisionale altamente vincolato;

3. **manifestazione di eventi corruttivi in passato:** se l'attività è stata già oggetto di eventi corruttivi nell'amministrazione o in altre realtà simili, il rischio aumenta poiché quella attività ha caratteristiche che rendono praticabile il malaffare;
4. **trasparenza/opacità del processo decisionale:** l'adozione di strumenti di trasparenza sostanziale, e non solo formale, abbassa il rischio;
5. **livello di collaborazione del responsabile del processo nell'elaborazione, aggiornamento e monitoraggio del piano:** la scarsa collaborazione può segnalare un deficit di attenzione al tema della corruzione o, comunque, determinare una certa opacità sul reale livello di rischio;
6. **grado di attuazione delle misure di trattamento:** l'attuazione di misure di trattamento si associa ad una minore probabilità di fatti corruttivi.

Tutti gli indicatori suggeriti dall'ANAC sono stati utilizzati per valutare il rischio nel presente PTPCT.

I risultati dell'analisi sono stati riportati nelle schede allegate, denominate “**Analisi dei rischi**” (**Allegato B**).

3.2.3 La rilevazione di dati e informazioni

La rilevazione di dati e informazioni necessari ad esprimere un giudizio motivato sugli indicatori di rischio deve essere coordinata dal RPCT.

Il PNA prevede che le informazioni possano essere rilevate:

- da soggetti con specifiche competenze o adeguatamente formati;
- oppure attraverso modalità di autovalutazione da parte dei responsabili degli uffici coinvolti nello svolgimento del processo.

Qualora si applichi l'autovalutazione, il RPCT deve vagliare le stime dei responsabili per analizzarne la ragionevolezza ed evitare la sottostima delle stesse, secondo il principio della *prudenza*.

Le valutazioni devono essere suffragate dalla motivazione del giudizio espresso, fornite di evidenze a supporto e sostenute da “dati oggettivi, salvo documentata indisponibilità degli stessi” (Allegato n. 1, Part. 4.2, pag. 29). L'ANAC ha suggerito i seguenti dati oggettivi:

- i dati sui precedenti giudiziari e disciplinari a carico dei dipendenti, fermo restando che le fattispecie da considerare sono le sentenze definitive, i procedimenti in corso, le citazioni a giudizio relativi a:
 - ✓ reati contro la PA;
 - ✓ falso e truffa, con particolare riferimento alle truffe aggravate alla PA (artt. 640 e 640-bis CP);
 - ✓ procedimenti per responsabilità contabile; ricorsi in tema di affidamento di contratti);
- le segnalazioni pervenute: whistleblowing o altre modalità, reclami, indagini di customer satisfaction, ecc.;

- ulteriori dati in possesso dell'amministrazione (ad esempio: rassegne stampa, ecc.).

La rilevazione delle informazioni è stata coordinata dal RPCT che ha ritenuto di procedere con la metodologia dell'"autovalutazione" proposta dall'ANAC (PNA 2019, Allegato 1, pag. 29).

Si precisa che, al termine dell'"autovalutazione" il RPCT ha vagliato le stime dei responsabili per analizzarne la ragionevolezza ed evitare la sottostima delle stesse, secondo il principio della "prudenza".

I risultati dell'analisi sono stati riportati nelle schede allegate, denominate "**Analisi dei rischi**", **Allegato B**.

3.2.4 Formulazione di un giudizio motivato

In questa fase si procede alla misurazione degli indicatori di rischio.

L'ANAC sostiene che sarebbe *"opportuno privilegiare un'analisi di tipo qualitativo, accompagnata da adeguate documentazioni e motivazioni rispetto ad un'impostazione quantitativa che prevede l'attribuzione di punteggi"*.

Se la misurazione degli indicatori di rischio viene svolta con metodologia "qualitativa" è possibile applicare una scala di valutazione di tipo ordinale: alto, medio, basso.

Ogni misurazione deve essere adeguatamente motivata alla luce dei dati e delle evidenze raccolte (PNA 2019, Allegato n. 1, pag. 30).

Attraverso la misurazione dei singoli indicatori si dovrà pervenire alla valutazione complessiva del livello di rischio. Il valore complessivo ha lo scopo di fornire una "misurazione sintetica" e, anche in questo caso, potrà essere usata la scala di misurazione ordinale (basso, medio, alto).

L'ANAC raccomanda quanto segue:

- qualora, per un dato processo, siano ipotizzabili più eventi rischiosi con un diverso livello di rischio, si raccomanda di far riferimento al valore più alto nello stimare l'esposizione complessiva del rischio;
- evitare che la valutazione sia data dalla media dei singoli indicatori; è necessario far prevalere il giudizio qualitativo rispetto ad un mero calcolo matematico.

In ogni caso, vige il principio per cui ogni misurazione deve essere adeguatamente motivata alla luce dei dati e delle evidenze raccolte.

Come da PNA, l'analisi del presente PTPCT è stata svolta con metodologia di tipo qualitativo ed è stata applicata una scala ordinale di maggior dettaglio rispetto a quella suggerita dal PNA (basso, medio, alto):

Livello di rischio	Sigla corrispondente
Rischio quasi nullo	N
Rischio molto basso	B-
Rischio basso	B
Rischio moderato	M
Rischio alto	A

Sono stati applicati gli indicatori proposti dall'ANAC e si è provveduto ad una autovalutazione degli stessi con metodologia di tipo qualitativo.

In tal modo è stata espressa la misurazione, di ciascun indicatore di rischio applicando la scala ordinale di cui sopra.

I risultati della misurazione sono riportati nelle schede allegate, denominate “**Analisi dei rischi**”, **Allegato B**. Nella colonna denominata "Valutazione complessiva" è indicata la misurazione di sintesi di ciascun oggetto di analisi.

Tutte le valutazioni sono supportate da una chiara, seppur sintetica motivazione, esposta nell'ultima colonna a destra ("**Motivazione**") nelle suddette schede (**Allegato B**).

Le valutazioni, per quanto possibile, sono sostenute dai "dati oggettivi" in possesso dell'ente (PNA, Allegato n. 1, Part. 4.2, pag. 29).

3.3 La ponderazione del rischio

La ponderazione è la fase conclusiva processo di valutazione del rischio. La ponderazione ha lo scopo di stabilire le azioni da intraprendere per ridurre l'esposizione al rischio e le priorità di trattamento dei rischi, considerando gli obiettivi dell'organizzazione e il contesto in cui la stessa opera, attraverso il loro confronto.

I criteri per la valutazione dell'esposizione al rischio di eventi corruttivi possono essere tradotti operativamente in indicatori di rischio (key risk indicators) in grado di fornire delle indicazioni sul livello di esposizione al rischio del processo o delle sue attività. Partendo dalla misurazione dei singoli indicatori, si dovrà pervenire ad una valutazione complessiva del livello di esposizione al rischio che ha lo scopo di fornire una misurazione sintetica del livello di rischio associabile all'oggetto di analisi (processo/attività o evento rischioso).

In questa fase è stato ritenuto di:

1-assegnare la massima priorità agli oggetti di analisi che hanno ottenuto una valutazione complessiva di rischio A+ ("rischio molto alto") procedendo, poi, in ordine decrescente di valutazione secondo la scala ordinale;

2-prevedere "misure specifiche" per gli oggetti di analisi con valutazione A+, A.

4. Il trattamento del rischio

Il trattamento del rischio consiste nell'individuazione, la progettazione e la programmazione delle misure generali e specifiche finalizzate a ridurre il rischio corruttivo identificato mediante le attività propedeutiche sopra descritte.

Le **misure generali** intervengono in maniera trasversale sull'intera amministrazione e si caratterizzano per la loro incidenza sul sistema complessivo della prevenzione della corruzione e per la loro stabilità nel tempo. Le **misure specifiche**, che si affiancano ed aggiungono sia alle misure generali, sia alla trasparenza, agiscono in maniera puntuale su alcuni specifici rischi e si caratterizzano per l'incidenza su problemi peculiari.

4.1 Individuazione delle misure

Il primo step del trattamento del rischio ha l'obiettivo di identificare le misure di prevenzione, in funzione delle criticità rilevate in sede di analisi. In questa fase, dunque l'Amministrazione deve individuare le misure più idonee a prevenire i rischi. L'obiettivo è di individuare, per i rischi ritenuti prioritari, l'elenco delle misure di prevenzione abbinate.

Le misure sono state puntualmente indicate e descritte nelle schede allegate denominate "**Individuazione e programmazione delle misure**", **Allegato C**.

Le misure sono elencate e descritte nella **colonna E** delle suddette schede.

Per ciascun oggetto analisi è stata individuata e programmata almeno una misura di contrasto o prevenzione, secondo il criterio del "miglior rapporto costo/efficacia".

Le principali misure, inoltre, sono state ripartite per singola "area di rischio" (**Allegato C1**).

Il primo step del trattamento del rischio ha l'obiettivo di identificare le misure di prevenzione, in funzione delle criticità rilevate in sede di analisi. In questa fase, dunque l'Amministrazione deve individuare le misure più idonee a prevenire i rischi. L'obiettivo è di individuare, per i rischi ritenuti prioritari, l'elenco delle misure di prevenzione abbinate.

Le misure sono state puntualmente indicate e descritte nelle schede allegate denominate "**Individuazione e programmazione delle misure**", **Allegato C**.

Le misure sono elencate e descritte nella **colonna E** delle suddette schede.

Per ciascun oggetto analisi è stata individuata e programmata almeno una misura di contrasto o prevenzione, secondo il criterio del "miglior rapporto costo/efficacia".

Le principali misure, inoltre, sono state ripartite per singola "area di rischio" (**Allegato C1**).

La seconda parte del trattamento è la programmazione operativa delle misure.

In questa fase, dopo aver individuato misure generali e misure specifiche (elencate e descritte nelle schede allegate denominate "**Individuazione e programmazione delle misure**", **Allegato C**), si è provveduto ad individuare l'Area/Settore responsabile dell'attuazione di ciascuna misura lasciando le modalità di attuazione alle

determinazioni organizzative delle singole Aree. Il tutto è descritto per ciascun oggetto di analisi nelle suddette schede alle quali si rinvia.

5. Le misure

5.1 Il Codice di comportamento

Il comma 3, dell'art. 54 del d.lgs. 165/2001 e smi, dispone che ciascuna amministrazione elabori un proprio Codice di comportamento previo parere obbligatorio del proprio organismo indipendente di valutazione.

Tra le misure di prevenzione della corruzione, i Codici di comportamento rivestono un ruolo importante nella strategia delineata dalla legge 190/2012 costituendo lo strumento che più di altri si presta a regolare le condotte dei funzionari e ad orientarle alla migliore cura dell'interesse pubblico, in una stretta connessione con i Piani triennali di prevenzione della corruzione e della trasparenza (ANAC, deliberazione n. 177 del 19/2/2020 recante le "Linee guida in materia di Codici di comportamento delle amministrazioni pubbliche", Paragrafo 1).

MISURA GENERALE N. 1

In attuazione della seguente normativa sotto riportata:

- ✓ Articoli 53, 54 e 54 bis del D.lgs. 165/2001;
- ✓ D.p.r. 62/2013 "Regolamento recante codice di comportamento dei dipendenti pubblici, a norma del Decreto Legislativo 30 marzo 2001, n. 165";
- ✓ intesa tra Governo, regioni ed enti locali per l'attuazione dell'articolo 1, commi 60 e 61, della Legge 6 novembre 2012, n. 190, siglata in data 24 luglio 2013;
- ✓ Delibera Anac n. 177 del 19 febbraio 2020 in materia di Codici di comportamento delle amministrazioni pubbliche;
- ✓ Piano Nazionale Anticorruzione 2022/2024;
- ✓ D.L. 30 aprile 2022, n. 36, convertito nella Legge 29 giugno 2022, n. 79

È stato aggiornato il codice di comportamento dei dipendenti del Comune di Chignolo d'Isola.

L'OIV, in data 20 dicembre 2022, ha espresso il proprio parere in merito al Codice di comportamento che, in via definitiva, è stato approvato con delibera di Giunta Comunale n. 115 del 29 dicembre 2022.

Il Codice di comportamento è stato reso pubblico in data 9 Gennaio 2023 ed inoltrato a tutto il personale in data 4 gennaio 2023.

PROGRAMMAZIONE: la misura è già operativa.

5.2 Conflitto di interessi

L'art. 6-bis della legge 241/1990 (aggiunto dalla legge 190/2012, art. 1, comma 41) prevede che i responsabili del procedimento, nonché i titolari degli uffici competenti ad esprimere pareri, svolgere valutazioni tecniche e atti endoprocedimentali e ad assumere

i provvedimenti conclusivi, debbano astenersi in caso di “conflitto di interessi”, segnalando ogni situazione, anche solo potenziale, di conflitto.

Il DPR 62/2013, il Codice di comportamento dei dipendenti pubblici, norma il conflitto di interessi agli artt. 6, 7 e 14. Il dipendente pubblico ha il dovere di astenersi in ogni caso in cui esistano “gravi ragioni di convenienza”. Sull'obbligo di astensione decide il responsabile dell'ufficio di appartenenza. L'art. 7 stabilisce che il dipendente si debba astenere sia dall'assumere decisioni, che dallo svolgere attività che possano coinvolgere interessi:

- a) dello stesso dipendente;
- b) di suoi parenti o affini entro il secondo grado, del coniuge o di conviventi;
- c) di persone con le quali il dipendente abbia “rapporti di frequentazione abituale”;
- d) di soggetti od organizzazioni con cui il dipendente, ovvero il suo coniuge, abbia una causa pendente, ovvero rapporti di “grave inimicizia” o di credito o debito significativi;
- e) di soggetti od organizzazioni di cui sia tutore, curatore, procuratore o agente;
- f) di enti, associazioni anche non riconosciute, comitati, società o stabilimenti di cui sia amministratore o gerente o dirigente.

Ogni qual volta si configurino le descritte situazioni di conflitto di interessi, il dipendente è tenuto a darne tempestivamente comunicazione al responsabile dell'ufficio di appartenenza, il quale valuterà, nel caso concreto, l'eventuale sussistenza del contrasto tra l'interesse privato ed il bene pubblico.

All'atto dell'assegnazione all'ufficio, il dipendente pubblico ha il dovere di dichiarare l'insussistenza di situazioni di conflitto di interessi.

Deve informare per iscritto il dirigente di tutti i rapporti, diretti o indiretti, di collaborazione con soggetti privati, in qualunque modo retribuiti, che lo stesso abbia in essere o abbia avuto negli ultimi tre anni.

La suddetta comunicazione deve precisare:

- a) se il dipendente personalmente, o suoi parenti, o affini entro il secondo grado, il suo coniuge o il convivente abbiano ancora rapporti finanziari con il soggetto con cui ha avuto i predetti rapporti di collaborazione;
- b) e se tali rapporti siano intercorsi, o intercorrano tuttora, con soggetti che abbiano interessi in attività o decisioni inerenti all'ufficio, limitatamente alle pratiche a lui affidate.

Il dipendente, inoltre, ha l'obbligo di tenere aggiornata l'amministrazione sulla sopravvenienza di eventuali situazioni di conflitto di interessi.

Qualora il dipendente si trovi in una situazione di conflitto di interessi, anche solo potenziale, deve segnalarlo tempestivamente al dirigente o al superiore gerarchico o, in assenza di quest'ultimo, all'organo di indirizzo.

Questi, esaminate le circostanze, valuteranno se la situazione rilevata realizzi un conflitto di interessi che leda l'imparzialità dell'agire amministrativo. In caso affermativo, ne daranno comunicazione al dipendente.

La violazione degli obblighi di comunicazione ed astensione integra comportamenti contrari ai doveri d'ufficio e, pertanto, è fonte di responsabilità disciplinare, fatte salve eventuali ulteriori responsabilità civili, penali, contabili o amministrative. Pertanto, le attività di prevenzione, verifica e applicazione delle sanzioni sono a carico della singola amministrazione.

MISURA GENERALE N. 2

L'ente applica la esaustiva e dettagliata disciplina di cui agli artt. 53 del d.lgs. 165/2001 e 60 del DPR 3/1957.

5.3 Inconferibilità e incompatibilità degli incarichi dirigenziali

Si provvede a acquisire, conservare e verifica le dichiarazioni rese ai sensi dell'art. 20 del d.lgs. n. 39/2013. Inoltre, si effettua il monitoraggio delle singole posizioni soggettive, rivolgendo particolare attenzione alle situazioni di inconferibilità legate alle condanne per reati contro la pubblica amministrazione.

MISURA GENERALE N. 3

L'ente, con riferimento a dirigenti e funzionari, applica puntualmente la disciplina degli artt. 50, comma 10, 107 e 109 del TUEL e degli artt. 13 - 27 del d.lgs. 165/2001 e smi.

Inoltre, con riferimento ai Responsabili, l'Ente applica puntualmente la disciplina degli artt. 50, comma 10, 107 e 109 del TUEL e degli artt. 13 - 27 del d.lgs. 165/2001 e smi.

L'ente applica le disposizioni del d.lgs. 39/2013 ed in particolare l'art. 20 rubricato: "*dichiarazione sulla insussistenza di cause di inconferibilità o incompatibilità*". L'Ente, inoltre, provvede alla verifica annuale della dichiarazione in parola.

Allo scopo di monitorare e rilevare eventuali situazioni di conflitto di interesse, anche solo potenziale, il RPCT aggiorna annualmente le dichiarazioni rese dai dipendenti (come suggerito a pag. 50 del PNA 2019).

PROGRAMMAZIONE: la misura viene adottata con periodicità annuale.

5.4 Regole per la formazione delle commissioni e per l'assegnazione degli uffici

Secondo l'art. 35-bis, del d.lgs. 165/2001 e smi, coloro che siano stati condannati, anche con sentenza non passata in giudicato, per i reati previsti nel Capo I del Titolo II del libro secondo del Codice penale:

- a) non possano fare parte, anche con compiti di segreteria, di commissioni per l'accesso o la selezione a pubblici impieghi;
- b) non possano essere assegnati, anche con funzioni direttive, agli uffici preposti alla gestione delle risorse finanziarie, all'acquisizione di beni, servizi e forniture,
- c) non possano essere assegnati, anche con funzioni direttive, agli uffici preposti alla concessione o all'erogazione di sovvenzioni, contributi, sussidi, ausili finanziari o attribuzioni di vantaggi economici a soggetti pubblici e privati;
- d) non possano fare parte delle commissioni per la scelta del contraente per l'affidamento di lavori, forniture e servizi, per la concessione o l'erogazione di

sovvenzioni, contributi, sussidi, ausili finanziari, nonché per l'attribuzione di vantaggi economici di qualunque genere.

Le modalità di conferimento degli incarichi dirigenziali e di posizione organizzativa sono definite nell'art. 11 del Regolamento di organizzazione degli uffici e dei servizi.

I requisiti richiesti dal Regolamento sono conformi a quanto dettato dall'art. 35-*bis* del D.Lgs. 165/2001 e smi.

MISURA GENERALE N. 4/a:

I soggetti incaricati di far parte di commissioni di gara, seggi d'asta, commissioni di concorso e di ogni altro organo deputato ad assegnare sovvenzioni, contributi, sussidi, ausili finanziari o vantaggi economici di qualsiasi genere, all'atto della designazione devono rendere, ai sensi del DPR 445/2000, una dichiarazione di insussistenza delle condizioni di incompatibilità previste dall'ordinamento.

L'ente verifica la veridicità di tutte le suddette dichiarazioni.

PROGRAMMAZIONE: la misura è già applicata.

MISURA GENERALE N. 4/b:

I soggetti incaricati di posizione organizzativa che comportano la direzione ed il governo di uffici o servizi, all'atto della designazione, devono rendere, ai sensi del DPR 445/2000, una dichiarazione di insussistenza delle condizioni di incompatibilità previste dall'ordinamento.

L'ente verifica la veridicità di tutte le suddette dichiarazioni.

PROGRAMMAZIONE: la misura è già applicata.

5.5 Incarichi extraistituzionali

La procedura di autorizzazione degli incarichi extraistituzionali del personale dipendente è rilasciata previa verifica della non incompatibilità dell'incarico con il rapporto di dipendenza con l'ente.

L'ente applica con puntualità la suddetta procedura.

5.6 Divieto di svolgere attività incompatibili a seguito della cessazione del rapporto di lavoro (pantouflage)

L'art. 53, comma 16-ter, del d.lgs. 165/2001 e smi vieta ai dipendenti che, negli ultimi tre anni di servizio, abbiano esercitato poteri autoritativi o negoziali per conto delle pubbliche amministrazioni, di svolgere, nei tre anni successivi alla cessazione del rapporto di pubblico impiego, attività lavorativa o professionale presso i privati destinatari dell'attività della pubblica amministrazione svolta attraverso i medesimi poteri.

Eventuali contratti conclusi e gli incarichi conferiti in violazione del divieto sono nulli.

È fatto divieto ai soggetti privati che li hanno conclusi o conferiti di contrattare con le pubbliche amministrazioni per i successivi tre anni, con obbligo di restituzione dei compensi eventualmente percepiti e accertati ad essi riferiti.

MISURA GENERALE N. 6:

Ogni contraente e appaltatore dell'ente, all'atto della stipulazione del contratto deve rendere una dichiarazione, ai sensi del DPR 445/2000, circa l'inesistenza di contratti di lavoro o rapporti di collaborazione vietati a norma del comma 16-ter del d.lgs. 165/2001 e smi.

MISURA GENERALE N. 5:

L'ente verifica la veridicità a campione di almeno il 20% delle suddette dichiarazioni.

5.7 La formazione in tema di anticorruzione

Il comma 8, art. 1, della legge 190/2012, stabilisce che il RPCT definisca procedure appropriate per selezionare e formare i dipendenti destinati ad operare in settori particolarmente esposti alla corruzione.

La formazione può essere strutturata su due livelli:

livello generale: rivolto a tutti i dipendenti e mirato all'aggiornamento delle competenze/comportamenti in materia di etica e della legalità;

livello specifico: dedicato al RPCT, ai referenti, ai componenti degli organismi di controllo, ai dirigenti e funzionari addetti alle aree a maggior rischio corruttivo, mirato a valorizzare le politiche, i programmi e gli strumenti utilizzati per la prevenzione e ad approfondire tematiche settoriali, in relazione al ruolo svolto da ciascun soggetto nell'amministrazione.

MISURA GENERALE N. 7:

Programmazione della formazione:

destinatari

Tutti i dipendenti del Comune devono provvedere all'aggiornamento delle competenze/comportamenti in materia di etica e della legalità. In tal caso la formazione è attuata a livello generale.

Nel corso dell'anno si provvederà ad individuare il soggetto incaricato alla formazione e, altresì, i contenuti formativi della medesima.

5.8 La rotazione del personale

La rotazione del personale può essere classificata in ordinaria e straordinaria.

Rotazione ordinaria: la rotazione c.d. "ordinaria" del personale addetto alle aree a più elevato rischio di corruzione rappresenta una misura di importanza cruciale tra gli strumenti di prevenzione della corruzione, sebbene debba essere temperata con il buon andamento, l'efficienza e la continuità dell'azione amministrativa.

L'art. 1, comma 10 lett. b), della legge 190/2012 impone al RPCT di provvedere alla verifica, d'intesa con il dirigente competente, dell'effettiva rotazione degli incarichi negli uffici preposti allo svolgimento delle attività nel cui ambito è più elevato il rischio che siano commessi reati di corruzione.

Il legislatore, per assicurare il “corretto funzionamento degli uffici”, consente di soprassedere alla rotazione di dirigenti (e funzionari) “ove la dimensione dell'ente risulti incompatibile con la rotazione dell'incarico dirigenziale” (art. 1 comma 221 della legge 208/2015).

MISURA GENERALE N. 8/a:

La dotazione organica dell'ente è limitata e non consente, di fatto, l'applicazione concreta del criterio della rotazione.

Non esistono figure professionali perfettamente fungibili.

La legge di stabilità per il 2016 (legge 208/2015), al comma 221, prevede quanto segue: “(...) non trovano applicazione le disposizioni adottate ai sensi dell'art. 1 comma 5 della legge 190/2012, ove la dimensione dell'ente risulti incompatibile con la rotazione dell'incarico dirigenziale”.

In sostanza, la legge consente di evitare la rotazione dei dirigenti/funzionari negli enti dove ciò non sia possibile per sostanziale infungibilità delle figure presenti in dotazione organica.

Rotazione straordinaria: è prevista dall'art. 16 del d.lgs. 165/2001 e s.m.i. per i dipendenti nei confronti dei quali siano avviati procedimenti penali o disciplinari per condotte di natura corruttiva.

L'ANAC ha formulato le “Linee guida in materia di applicazione della misura della rotazione straordinaria” (deliberazione n. 215 del 26/3/2019).

E' obbligatoria la valutazione della condotta “corruttiva” del dipendente, nel caso dei delitti di concussione, corruzione per l'esercizio della funzione, per atti contrari ai doveri d'ufficio e in atti giudiziari, istigazione alla corruzione, induzione indebita a dare o promettere utilità, traffico di influenze illecite, turbata libertà degli incanti e della scelta del contraente (per completezza, Codice penale, artt. 317, 318, 319, 319-bis, 319-ter, 319-quater, 320, 321, 322, 322-bis, 346-bis, 353 e 353-bis).

L'adozione del provvedimento è solo facoltativa nel caso di procedimenti penali avviati per tutti gli altri reati contro la pubblica amministrazione, di cui al Capo I, del Titolo II, del Libro secondo del Codice Penale, rilevanti ai fini delle inconfiribilità ai sensi dell'art. 3 del d.lgs. 39/2013, dell'art. 35-bis del d.lgs. 165/2001 e del d.lgs. 235/2012.

Secondo l'Autorità, “non appena venuta a conoscenza dell'avvio del procedimento penale, l'amministrazione, nei casi di obbligatorietà, adotta il provvedimento” (deliberazione 215/2019, Paragrafo 3.4, pag. 18).

MISURA GENERALE N. 8/b:

Si prevede l'applicazione, senza indugio, delle disposizioni previste dalle “Linee guida in materia di applicazione della misura della rotazione straordinaria” (deliberazione ANAC n. 215 del 26/3/2019).

Si precisa che, ad oggi, non si è resa necessaria la rotazione straordinaria.

La misura verrà attuata se si dovesse presentarne la necessità.

5.9 Misure per la tutela del dipendente che segnali illeciti (whistleblower)

L'art. 54-bis del d.lgs. 165/2001 e s.m.i., riscritto dalla legge 179/2017, stabilisce che il pubblico dipendente che, nell'interesse dell'integrità della pubblica amministrazione, segnali condotte illecite di cui è venuto a conoscenza in ragione del proprio rapporto di lavoro non possa essere sanzionato, demansionato, licenziato, trasferito, o sottoposto ad altra misura organizzativa avente effetti negativi, diretti o indiretti, sulle condizioni di lavoro determinata dalla segnalazione. Tutte le amministrazioni pubbliche sono tenute ad applicare l'articolo 54-bis.

La segnalazione dell'illecito può essere inoltrata: in primo luogo, al RPCT; quindi, in alternativa all'ANAC, all'Autorità giudiziaria, alla Corte dei conti.

La segnalazione è sempre sottratta all'accesso documentale, di tipo tradizionale, normato dalla legge 241/1990. La denuncia deve ritenersi anche sottratta all'applicazione dell'istituto dell'accesso civico generalizzato, di cui agli articoli 5 e 5-bis del d.lgs. 33/2013. L'accesso, di qualunque tipo esso sia, non può essere riconosciuto poiché l'identità del segnalante non può, e non deve, essere rivelata.

L'art. 54-bis accorda al whistleblower le seguenti garanzie: la tutela dell'anonimato; il divieto di discriminazione; la previsione che la denuncia sia sottratta all'accesso.

MISURA GENERALE N. 9:

L'ente sta valutando l'adozione di una piattaforma digitale, accessibile dal web, che consente l'inoltro e la gestione di segnalazioni in maniera del tutto anonima e che ne consenta l'archiviazione.

Sul sito istituzionale, nella Sezione Amministrazione trasparente - Prevenzione della corruzione è stato inserito l'indirizzo web per poter accedere direttamente al sito dell'ANAC per l'inoltro delle segnalazioni: <http://halleyweb.com/c016072/zf/index.php/trasparenza/index/index/categoria/146>.

Ad oggi, non sono pervenute segnalazioni.

PROGRAMMAZIONE: la misura è già attuata.

Si precisa che con il D.Lgs. 24/2023 è stato riformato l'istituto del whistleblowing. L'entrata in vigore della nuova disciplina è fissata al 01-07-2023.

L'Ente provvederà ad uniformarsi alla normativa vigente nel corso della gestione nel rispetto delle scadenze normativamente previste.

5.10 Altre misure generali

5.10.1 La clausola compromissoria nei contratti d'appalto e concessione

MISURA GENERALE N. 10:

L'ente in considerazione della propria discrezionalità tecnico-amministrativa, si impegna a dare concreta applicazione all'art. 290 del Codice dei contratti pubblici, relativamente all'istituto dell'arbitrato prevedendo l'esclusione dello stesso e della clausola compromissoria di cui al secondo comma dell'articolo richiamato.

5.10.2 Patti di Integrità e Protocolli di legalità

Patti d'integrità e Protocolli di legalità recano un complesso di condizioni la cui accettazione è presupposto necessario per la partecipazione ad una gara di appalto.

Il patto di integrità è un documento che la stazione appaltante richiede ai partecipanti alle gare. Permette un controllo reciproco e sanzioni per il caso in cui qualcuno dei partecipanti cerchi di eluderlo. Si tratta quindi di un complesso di "regole di comportamento" finalizzate alla prevenzione del fenomeno corruttivo e volte a valorizzare comportamenti eticamente adeguati per tutti i concorrenti.

Il comma 17 dell'art. 1 della legge 190/2012 e smi che stabilisce che le stazioni appaltanti possano prevedere "negli avvisi, bandi di gara o lettere di invito che il mancato rispetto delle clausole contenute nei protocolli di legalità o nei patti di integrità [costituisca] causa di esclusione dalla gara".

MISURA GENERALE N. 11:

L'Ente ha approvato il Patto di integrità con delibera della Giunta n. 114 del 14 Dicembre 2016.

È intenzione dell'ente, tuttavia, elaborare patti d'integrità e protocolli di legalità da imporre in sede di gara ai concorrenti.

5.10.3 Rapporti con i portatori di interessi particolari

Tra le misure generali che le amministrazioni è opportuno adottino, l'Autorità ha fatto riferimento a quelle volte a garantire una corretta interlocuzione tra i decisori pubblici e i portatori di interesse, rendendo conoscibili le modalità di confronto e di scambio di informazioni (PNA 2019, pag. 84).

L'Autorità auspica sia che le amministrazioni e gli enti regolamentino la materia, prevedendo anche opportuni coordinamenti con i contenuti dei codici di comportamento; sia che la scelta ricada su misure, strumenti o iniziative che non si limitino a registrare il fenomeno da un punto di vista formale e burocratico ma che siano in grado effettivamente di rendere il più possibile trasparenti eventuali influenze di portatori di interessi particolari sul processo decisionale.

5.10.4 Erogazione di sovvenzioni, contributi, sussidi e vantaggi economici di qualunque genere

Il comma 1 dell'art. 26 del d.lgs. 33/2013 (come modificato dal d.lgs. 97/2016) prevede la pubblicazione degli atti con i quali le pubbliche amministrazioni determinano, ai sensi dell'art. 12 della legge 241/1990, criteri e modalità per la concessione di sovvenzioni, contributi, sussidi ed ausili finanziari, nonché per attribuire vantaggi economici di qualunque genere a persone, enti pubblici ed enti privati.

Il comma 2 del medesimo art. 26, invece, impone la pubblicazione dei provvedimenti di concessione di benefici superiori a 1.000 euro, assegnati allo stesso beneficiario, nel corso dell'anno solare. La pubblicazione, che è dovuta anche qualora il limite venga superato con più provvedimenti, costituisce condizione di legale di efficacia del provvedimento di attribuzione del vantaggio (art. 26 comma 3).

La pubblicazione deve avvenire tempestivamente e, comunque, prima della liquidazione delle somme che costituiscono il contributo.

L'obbligo di pubblicazione sussiste solo laddove il totale dei contributi concessi allo stesso beneficiario, nel corso dell'anno solare, sia superiore a 1.000 euro.

Il comma 4 dell'art. 26, esclude la pubblicazione dei dati identificativi delle persone fisiche beneficiarie qualora sia possibile desumere informazioni sullo stato di salute, ovvero sulla condizione di disagio economico-sociale dell'interessato.

L'art. 27, del d.lgs. 33/2013, invece elenca le informazioni da pubblicare: il nome dell'impresa o dell'ente e i rispettivi dati fiscali, il nome di altro soggetto beneficiario; l'importo del vantaggio economico corrisposto; la norma o il titolo a base dell'attribuzione; l'ufficio e il dirigente responsabile del relativo procedimento amministrativo; la modalità seguita per l'individuazione del beneficiario; il link al progetto selezionato ed al curriculum del soggetto incaricato.

MISURA GENERALE N. 12:

Ogni provvedimento d'attribuzione/elargizione è prontamente pubblicato sul sito istituzionale dell'ente nella sezione "amministrazione trasparente", oltre che all'albo online e nella sezione "determinazioni/deliberazioni".

PROGRAMMAZIONE: la misura è già operativa.

5.10.5 Concorsi e selezione del personale

MISURA GENERALE N. 13:

i concorsi e le procedure selettive si svolgono secondo le prescrizioni del D.Lgs. 165/2001 e del Regolamento di organizzazione dell'ente approvato con deliberazione di Giunta Comunale n. 76 in data 21 Ottobre 2020 recante "Approvazione, modifica ed integrazione del Regolamento per l'ordinamento degli Uffici e dei Servizi approvato con Deliberazione GC n. 65 del 18/07/2011", da ultimo modificato con delibera di Giunta comunale n. 103 in data 7 dicembre 2022.

Ogni provvedimento relativo a concorsi e procedure selettive è prontamente pubblicato sul sito istituzionale dell'ente nella sezione "Amministrazione trasparente".

PROGRAMMAZIONE: la misura è già operativa.

6. La trasparenza

6.1 La trasparenza e l'accesso civico

La trasparenza è una delle misure generali più importanti dell'intero impianto delineato dalla legge 190/2012. Secondo l'art. 1 del d.lgs. 33/2013, come rinnovato dal d.lgs. 97/2016, la trasparenza è l'accessibilità totale a dati e documenti delle pubbliche amministrazioni. Detta "accessibilità totale" è consentita allo scopo di tutelare i diritti dei cittadini, promuovere la partecipazione all'attività amministrativa, favorire forme diffuse di controllo sul perseguimento delle funzioni istituzionali e sull'utilizzo delle risorse pubbliche.

La trasparenza è attuata:

1. attraverso la pubblicazione dei dati e delle informazioni elencate dalla legge sul sito web istituzionale nella sezione “Amministrazione trasparente”;
2. l’istituto dell’accesso civico, classificato in semplice e generalizzato.

Il comma 1, dell’art. 5 del d.lgs. 33/2013, prevede: “L’obbligo previsto dalla normativa vigente in capo alle pubbliche amministrazioni di pubblicare documenti, informazioni o dati comporta il diritto di chiunque di richiedere i medesimi, nei casi in cui sia stata omessa la loro pubblicazione” (accesso civico semplice). Il comma 2, dello stesso art. 5, recita: “Allo scopo di favorire forme diffuse di controllo sul perseguimento delle funzioni istituzionali e sull’utilizzo delle risorse pubbliche e di promuovere la partecipazione al dibattito pubblico, chiunque ha diritto di accedere ai dati e ai documenti detenuti dalle pubbliche amministrazioni, ulteriori rispetto a quelli oggetto di pubblicazione” obbligatoria ai sensi del d.lgs. 33/2013 (accesso civico generalizzato).

Del diritto all’accesso civico è stata data ampia informazione sul sito dell’ente. A norma del d.lgs. 33/2013 in “Amministrazione trasparente” - “Accesso civico”.

6.2 Il regolamento ed il registro delle domande di accesso

L’Autorità suggerisce l’adozione, anche nella forma di un regolamento, di una disciplina che fornisca un quadro organico e coordinato dei profili applicativi relativi alle diverse tipologie di accesso.

La disciplina regolamentare dovrebbe prevedere: una parte dedicata alla disciplina dell’accesso documentale di cui alla legge 241/1990; una seconda parte dedicata alla disciplina dell’accesso civico “semplice” connesso agli obblighi di pubblicazione; una terza parte sull’accesso generalizzato.

MISURA GENERALE N. 15:

consentire a chiunque e rapidamente l’esercizio dell’accesso civico è obiettivo strategico di questa amministrazione.

Del diritto all’accesso civico è stata data ampia informazione sul sito dell’ente.

I dipendenti sono stati appositamente formati su contenuto e modalità d’esercizio dell’accesso civico, nonché sulle differenze rispetto al diritto d’accesso documentale di cui alla legge 241/1990.

PROGRAMMAZIONE: la misura è già attuata.

6.3 Le modalità attuative degli obblighi di pubblicazione

L’Allegato n. 1, della deliberazione ANAC 28/12/2016 n. 1310, integrando i contenuti della scheda allegata al d.lgs. 33/2013, ha rinnovato la struttura delle informazioni da pubblicarsi sui siti delle pubbliche amministrazioni, adeguandola alle novità introdotte dal d.lgs. 97/2016.

Il legislatore ha organizzato in sotto-sezioni di primo e di secondo livello le informazioni, i documenti ed i dati da pubblicare obbligatoriamente nella sezione “Amministrazione trasparente”.

Le sotto-sezioni devono essere denominate esattamente come indicato dalla deliberazione ANAC 1310/2016.

Le schede allegate denominate "**Allegato D - Misure di trasparenza**" ripropongono fedelmente i contenuti, assai puntuali e dettagliati, quindi più che esaustivi, dell'Allegato n. 1 della deliberazione ANAC 28/12/2016, n. 1310.

Rispetto alla deliberazione 1310/2016, le tabelle di questo piano sono composte da sette colonne, anziché sei.

È stata aggiunta la "Colonna G" (a destra) per poter individuare, in modo chiaro, l'ufficio responsabile delle pubblicazioni previste nelle altre colonne.

Le tabelle, organizzate in sette colonne, recano i dati seguenti:

COLONNA	CONTENUTO
A	denominazione delle sotto-sezioni di primo livello
B	denominazione delle sotto-sezioni di secondo livello
C	disposizioni normative che impongono la pubblicazione
D	denominazione del singolo obbligo di pubblicazione
E	contenuti dell'obbligo (documenti, dati e informazioni da pubblicare in ciascuna sotto-sezione secondo le linee guida di ANAC);
F (*)	periodicità di aggiornamento delle pubblicazioni;
G (**)	ufficio responsabile della pubblicazione dei dati, delle informazioni e dei documenti previsti nella colonna E secondo la periodicità prevista in colonna F.

(*) Nota ai dati della Colonna F:

la normativa impone scadenze temporali diverse per l'aggiornamento delle diverse tipologie di informazioni e documenti.

L'aggiornamento delle pagine web di "Amministrazione trasparente" può avvenire "tempestivamente", oppure su base annuale, trimestrale o semestrale.

L'aggiornamento di numerosi dati deve avvenire "tempestivamente". Il legislatore, però, non ha specificato il concetto di tempestività, concetto relativo che può dar luogo a comportamenti anche molto difformi.

Pertanto, al fine di "rendere oggettivo" il concetto di tempestività, tutelando operatori, cittadini e amministrazione, si definisce quanto segue:

è tempestiva la pubblicazione di dati, informazioni e documenti quando effettuata entro n. 45 giorni dalla disponibilità definitiva dei dati, informazioni e documenti.

(**) Nota ai dati della Colonna G:

L'art. 43 comma 3 del d.lgs. 33/2013 prevede che “i dirigenti responsabili degli uffici dell'amministrazione garantiscano il tempestivo e regolare flusso delle informazioni da pubblicare ai fini del rispetto dei termini stabiliti dalla legge”.

I responsabili della trasmissione dei dati sono individuati nei Responsabili dei settori/uffici indicati nella colonna G.

I responsabili della pubblicazione e dell'aggiornamento dei dati sono individuati nei Responsabili dei settori/uffici indicati nella colonna G.

6.4 L'organizzazione dell'attività di pubblicazione

I referenti per la trasparenza, che coadiuvano il RPCT nello svolgimento delle attività previste dal d.lgs. 33/2013, sono gli stessi Responsabili dei settori/uffici indicati nella colonna G.

Il Responsabile anticorruzione e per la trasparenza sovrintende e verifica:

- il tempestivo invio dei dati, delle informazioni e dei documenti dagli uffici depositari all'ufficio preposto alla gestione del sito;
- la tempestiva pubblicazione da parte dell'ufficio preposto alla gestione del sito;
- assicura la completezza, la chiarezza e l'aggiornamento delle informazioni.

Data la struttura organizzativa dell'ente, tuttavia, non è possibile individuare un unico ufficio per la gestione di tutti i dati e le informazioni da registrare in Amministrazione Trasparente.

Ciascun Responsabile gestisce le sotto-sezioni di primo e di secondo livello del sito, riferibili al proprio ufficio di appartenenza, curando la pubblicazione tempestiva di dati informazioni e documenti secondo la disciplina indicata in Colonna E.

Il Responsabile per la prevenzione della corruzione e per la trasparenza svolge periodicamente attività di controllo sull'adempimento degli obblighi di pubblicazione, assicurando la completezza, la chiarezza e l'aggiornamento delle informazioni pubblicate, nonché segnalando all'organo di indirizzo politico, all'Organismo indipendente di valutazione (OIV), all'Autorità nazionale anticorruzione e, nei casi più gravi, all'ufficio di disciplina i casi di mancato o ritardato adempimento degli obblighi di pubblicazione.

L'adempimento degli obblighi di trasparenza e pubblicazione previsti dal d.lgs. 33/2013 e dal presente programma, sono oggetto di controllo successivo di regolarità amministrativa come normato dall'art. 147-bis, commi 2 e 3, del TUEL e dal Regolamento sui controlli interni approvato dall'Organo Consiliare con deliberazione n. 31 del 27.12.2012.

L'ente assicura conoscibilità ed accessibilità a dati, documenti e informazioni elencati dal legislatore e precisati dall'ANAC.

6.5 La pubblicazione di dati ulteriori

La pubblicazione puntuale e tempestiva dei dati e delle informazioni elencate dal legislatore è sufficiente per assicurare la trasparenza dell'azione amministrativa di questo ente.

Pertanto, non è prevista la pubblicazione di ulteriori informazioni.

In ogni caso, i responsabili dei settori/uffici indicati nella colonna G, possono pubblicare i dati e le informazioni che ritengono necessari per assicurare la migliore trasparenza sostanziale dell'azione amministrativa.

7. Il monitoraggio e il riesame delle misure

È già stato precisato che il processo di prevenzione della corruzione si articola in quattro macrofasi:

1. l'analisi del contesto;
2. la valutazione del rischio;
3. il trattamento;
4. infine, la macro fase del "monitoraggio" e del "riesame" delle singole misure e del sistema nel suo complesso.

Monitoraggio e riesame periodico sono stadi essenziali dell'intero processo di gestione del rischio, che consentono di verificare attuazione e adeguatezza delle misure di prevenzione della corruzione, nonché il complessivo funzionamento del processo consentendo, in tal modo, di apportare tempestivamente i correttivi che si rendessero necessari.

Monitoraggio e riesame sono attività distinte, ma strettamente collegate tra loro: il monitoraggio è l'"attività continuativa di verifica dell'attuazione e dell'idoneità delle singole misure di trattamento del rischio"; è ripartito in due "sotto-fasi":

- 1- il monitoraggio dell'attuazione delle misure di trattamento del rischio;
- 2- il monitoraggio della idoneità delle misure di trattamento del rischio.

Il riesame, invece, è l'attività "svolta ad intervalli programmati che riguarda il funzionamento del sistema nel suo complesso" (Allegato n. 1 del PNA 2019, pag. 46).

I risultati del monitoraggio devono essere utilizzati per svolgere il riesame periodico della funzionalità complessiva del sistema e delle politiche di contrasto della corruzione.

Il monitoraggio circa l'applicazione della presente sezione è svolto dal RPCT e ha per oggetto sia l'attuazione delle misure, sia l'idoneità delle misure di trattamento del rischio adottate dal PTPCT, nonché l'attuazione delle misure di pubblicazione e trasparenza.

I dirigenti, i funzionari e i dipendenti hanno il dovere di fornire il necessario supporto al RPCT nello svolgimento delle attività di monitoraggio e forniscono ogni informazione che lo stesso ritenga utile.

Tale dovere, se disatteso, dà luogo a provvedimenti disciplinari.

Allegati:

A - Mappatura dei processi e Catalogo dei rischi

B - Analisi dei rischi

C - Individuazione e programmazione delle misure

C1 - Individuazione delle principali misure per aree di rischio

D - Misure di trasparenza

SEZIONE III: ORGANIZZAZIONE E CAPITALE UMANO

La presente Sezione del PIAO ha lo scopo di programmare i presupposti per garantire l'efficiente utilizzo delle risorse disponibili.

Questa Sezione è ripartita nelle seguenti Sottosezioni di programmazione:

1. Sottosezione a): Struttura organizzativa: in questa sottosezione è illustrato il modello organizzativo adottato dall'Amministrazione (organigramma) e sono individuati gli interventi e le azioni necessarie programmate di cui all'art. 3, comma 1, lettera a), del D.M. 132/2022.
2. Sottosezione b): Organizzazione del lavoro agile: in questa sottosezione sono indicati, in coerenza con la definizione degli istituti del lavoro agile stabiliti dalla Contrattazione collettiva nazionale, la strategia e gli obiettivi di sviluppo di modelli di organizzazione del lavoro, anche da remoto, adottati dall'Amministrazione.
3. Sottosezione c): Piano triennale dei fabbisogni di personale: indica la consistenza di personale al 31 dicembre dell'anno precedente a quello di adozione del Piano, suddiviso per inquadramento professionale.

SOTTOSEZIONE A: STRUTTURA ORGANIZZATIVA

In questa Sottosezione si presenta il modello organizzativo adottato dall'Amministrazione.

La struttura organizzativa del Comune di Chignolo d'Isola è disciplinata dal Regolamento per l'ordinamento degli Uffici e dei Servizi approvato con delibera di Giunta comunale n. 65 del 18 luglio 2011 e da ultimo modificato con delibera di Giunta Comunale n. 103 del 7 dicembre 2022.

In particolare, la struttura dell'ente, ai sensi dell'art. 5, comma 1, del citato Regolamento, è ripartita in Aree/Settori, cui è preposto un Responsabile nominato con decreto sindacale e ciascuna Area/Settore è organizzata/o in Uffici.

Si precisa che la dotazione organica dell'ente è stata definita, da ultimo, con la deliberazione della Giunta comunale n. 12 del 01.03.2023, e risulta ora modificata come segue:

1. Settore Affari Generali e Economico-Finanziario;
2. Settore Servizi alla persona;
3. Settore Tecnico;
4. Settore Polizia Locale (in convenzione con i Comuni di Suisio, Madone e Medolago).

La presente modifica dei Settori, rispetto a quanto da ultimo previsto con le delibere di Giunta n. 32 del 03-04-2019 e n. 56 del 22-05-2019, è provvisoria e si rende necessaria dalla difficoltà riscontrata dall'Amministrazione, nel corso degli anni in cui ha svolto servizio, anche in funzione dell'Emergenza COVID-19, nel trovare idoneo personale, adeguatamente preparato e formato per l'organizzazione di taluni Settori strategici dell'Ente. Si consideri, a questo proposito, anche la cessazione dei precedenti responsabili, susseguitasi nel tempo, che ha comportato la necessità per l'Amministrazione della nomina di alcuni Assessori per ricoprire i ruoli vacanti, successivamente revocati per le ampie ragioni di cui al decreto

sindacale di revoca. Non da ultimo, si considerino anche la continua evoluzione delle pratiche amministrative e dei nuovi adempimenti in capo agli enti comunali, che hanno richiesto sempre più forza lavoro, si aggiunga, altresì, che sia i fondi PNRR e sia i vari contributi hanno richiesto procedure burocratiche inerenti al caricamento, monitoraggio e rendicontazione delle somme trasferite. Da ricordare, infine, gli adempimenti relativi al Pago Pa e alla digitalizzazione con la conseguente ripercussione in ordine alla conciliazione tra pagamento e contabilità del Comune.

Tale organizzazione provvisoria ha decorrenza dalla cessazione della nomina agli assessori e pertanto dall'inizio della gestione a regime del responsabile, e terminerà con il nuovo riassetto delle Posizioni organizzative, *rectius*, di Elevata qualificazione, a seguito del nuovo CCNL 2019-2021. Si confermano gli importi delle retribuzioni accessorie previste per le Posizioni Organizzative, *rectius*, di Elevata qualificazione, come da delibere precedentemente assunte, ad eccezione del nuovo Settore che risulta pesato come da parere del Nucleo di valutazione ns.n.prot. 3979 del 31-05-2023.

Di seguito si rappresenta l'organigramma dell'Ente in due distinte versioni:

Organigramma - Versione 1

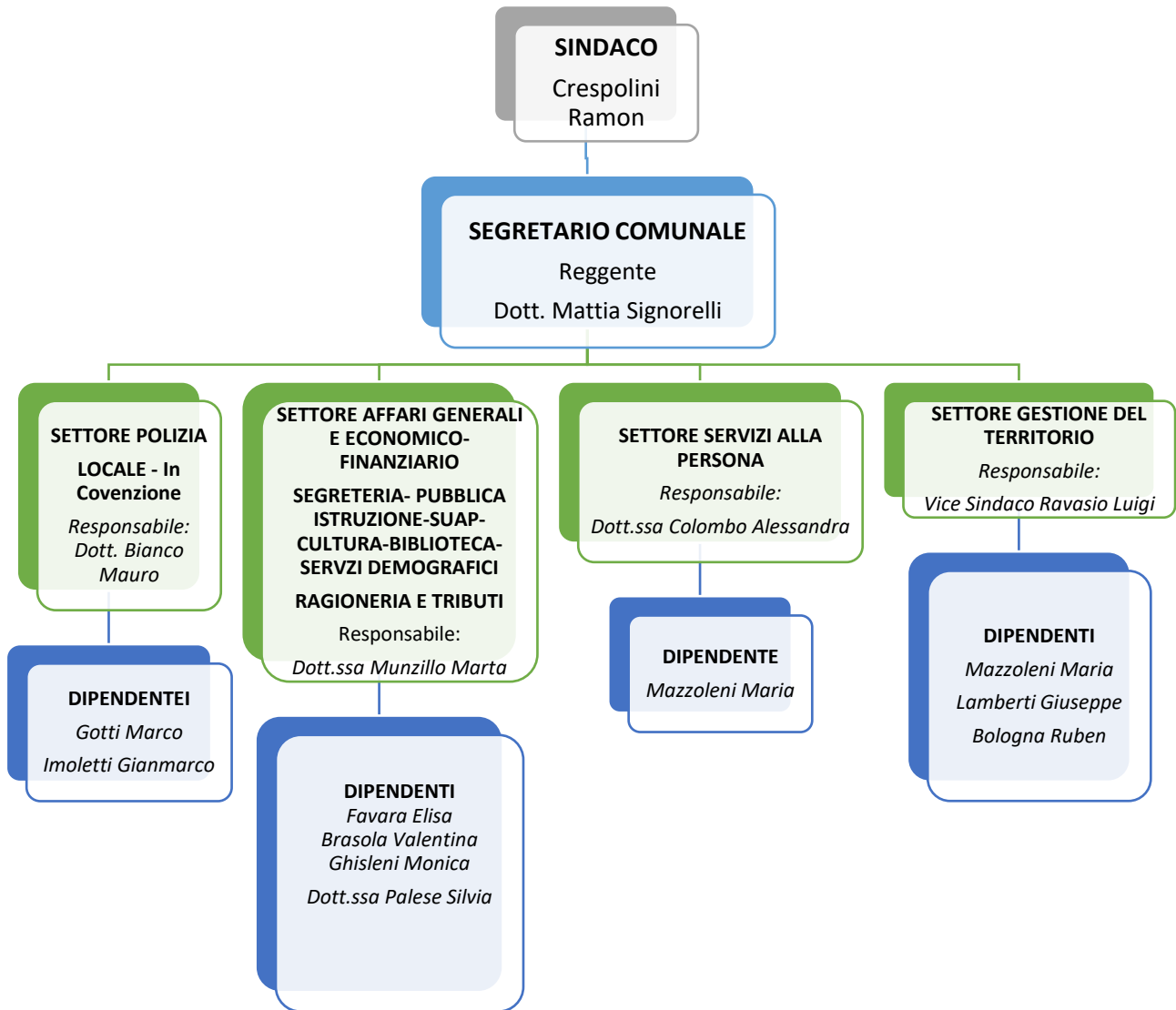

ORGANIGRAMMA

SEGRETARIO COMUNALE/VICE SEGRETARIO COMUNALE

SETTORE AFFARI GENERALI E ECONOMICO-FINANZIARIO

SETTORE SERVIZI ALLA PERSONA

SETTORE GESTIONE DEL TERRITORIO

SETTORE DI POLIZIA LOCALE

in convenzione con i Comuni di Suisio, Madone e Medolago

DOTAZIONE ORGANICA al 26-05-2023 (a regime)

DIPENDENTI

N.	Settore	PROFILO PROFESSIONALE	CAT. GIUR.	%	TABELLARE ANNUO	DI CUI:							
						COPERTO			VACANTE				
						Dipendente	%	TABELLARE	%	TABELLARE	Reclutamento/Piano 2023-2025		
1	Settore Affari Generali e Economico-Finanziario	Responsabile	Istruttore Direttivo Amministrativo - ex art. 110	D	100,00	25.202,07	Munzillo Marta 1 di 2	100,00	25.202,07	0,00	0,00		
2					100,00	25.202,07		100,00	25.202,07	0,00	0,00		
3		Demografico	Istruttore Amministrativo	C1	100,00	23.225,35	Brasola Valentina	100,00	23.225,35	0,00	0,00		
4			Collaboratore Amministrativo	B3G	83,33	18.834,23	Ghisleni Monica	83,33	18.834,23	0,00	0,00		
5					183,33	42.059,58		183,33	42.059,58	0,00	0,00		
6		Biblioteca	Istruttore Amministrativo	C1	100,00	23.760,10	Favara Elisa	100,00	23.760,10	0,00	0,00		
7					100,00	23.760,10		100,00	23.760,10	0,00	0,00		
8		Economico-Finanziario	Istruttore Contabile	Istruttore Contabile	C1	100,00	23.194,59		0,00	0,00	100,00	23.194,59	Graduatoria altri enti/Concorso pubblico
9				Istruttore Amministrativo Contabile	C1	100,00	23.229,69		0,00	0,00	100,00	23.229,69	Graduatoria altri enti/Concorso pubblico
10			Istruttore Amministrativo Contabile	Istruttore Amministrativo Contabile	C1	100,00	23.225,35	Palese Silvia	100,00	23.225,35	0,00	0,00	
11						300,00	69.649,63		100,00	23.225,35	200,00	46.424,28	
12					683,33	160.671,38		483,33	114.247,11	200,00	46.424,28		
13	Settore Servizi alla Persona	Istruttore Direttivo Assistente Sociale	Istruttore Direttivo Assistente Sociale	D	69,44	18.325,46	Alessandra Colombo	69,44	18.325,46	0,00	0,00		
14			Istruttore Amministrativo	C1	41,67	10.072,85	Mazzoleni Maria 1 di 2	41,67	10.072,85	0,00	0,00		
15				111,11	28.398,31		111,11	28.398,31	0,00	0,00			
16				111,11	28.398,31		111,11	28.398,31	0,00	0,00			
17	Settore Gestione del Territorio	Istruttore Tecnico - ex art. 110	Istruttore Tecnico - ex art. 110	C1	50,00	11.779,42		0,00	0,00	50,00	11.779,42	A termine ex art. 110	
18			Istruttore Amministrativo	C1	50,00	11.611,96	Lamberti Giuseppe	50,00	11.611,96	0,00	0,00		
19		Istruttore Amministrativo	Istruttore Amministrativo	C1	41,67	10.090,02	Mazzoleni Maria 2 di 2	41,67	10.090,02	0,00	0,00		
20			Operaio	B3G	100,00	22.132,70	Bologna Ruben	100,00	22.132,70	0,00	0,00		
21				241,67	55.614,11		191,67	43.834,69	50,00	11.779,42			
22			241,67	55.614,11		191,67	43.834,69	50,00	11.779,42				
23	Settore Polizia Locale (1)	Agente di Polizia Locale	Agente di Polizia Locale	C1	100,00	24.993,62	Gotti Marco	100,00	24.993,62	0,00	0,00		
24			Agente di Polizia Locale	C1	100,00	24.135,34	Imoletti Gianmarco	100,00	24.135,34	0,00	0,00		
25				200,00	49.128,96		200,00	49.128,96	0,00	0,00			
26				200,00	49.128,96		200,00	49.128,96	0,00	0,00			
27			1236,10	293.812,76		986,10	235.609,06	250,00	58.203,70				
			Unità:	12,36		Unità:	9,86		2,50				
	(1) in Convenzione ex art. 30 con Suisio, Medolago e Madone		Deve essere sempre 0:	0,00					0,00				

Il personale in servizio al 31 dicembre 2022 risulta come di seguito indicato e viene individuato sulla base sei nuovi profili professionali come da delibera di Giunta n. 34 in data 31-03-2023 e da determina n. 103 in data 7-04-2023 a seguito del CCNL 2019/2021 sottoscritto in data 16 novembre 2022:

ELENCO NOMINATIVO DI ASSEGNAZIONE NUOVI PROFILI PROFESSIONALI CCNL 2019-2021						
N.	PRECEDENTE PROFILO	Ex Cat.	DIPENDENTE		Nuova Area	NUOVO PROFILO
1	Istruttore direttivo amm.vo	D	MUNZILLO	MARTA	F	Funzionario servizi amministrativi-contabili
2	Assistente sociale	D	COLOMBO	ALESSANDRA	F	Funzionario servizi sociali
3	Agente polizia	C	GOTTI	MARCO	I	Istruttore di vigilanza
4	Agente polizia	C	IMOLETTI	GIANMARCO	I	Istruttore di vigilanza
5	Istruttore amm.vo	C	LAMBERTI	GIUSEPPE	I	Istruttore servizi amministrativi
6	Istruttore amm.vo	C	MAZZOLENI	MARIA	I	Istruttore servizi amministrativi
7	Istruttore amm.vo	C	BELOTTI	MARCO	I	Istruttore servizi amministrativi
8	Istruttore amm.vo	C	FAVARA	ELISA	I	Istruttore servizi amministrativi
9	Istruttore amm.vo	C	BRASOLA	VALENTINA	I	Istruttore servizi amministrativi
10	Istruttore amm.vo contabile	C	PALESE	SILVIA	I	Istruttore servizi amministrativo-contabile
11	Collaboratore tecnico	B3	BOLOGNA	RUBEN	OE	Operatore esperto servizi tecnico-manutentivi
12	Collaboratore amm.vo	B3	GHISLENI	MONICA	OE	Operatore esperto servizi amministrativi

Si segnala, inoltre, che con deliberazione di Giunta comunale n. 11 in data 1[^] marzo 2023 è stato approvato il Piano triennale delle azioni positive per il triennio 2023/2025 che qui si riporta per finalità di completezza.

Art. 1 - Principi fondamentali

Il Comune di Chignolo d'Isola tutela e riconosce come fondamentale ed irrinunciabile il diritto alla pari dignità e libertà della persona dei lavoratori e ritiene come valori fondamentali da tutelare la parità tra uomini e donne, la qualità della vita lavorativa e il benessere psicofisico dei lavoratori.

Art. 2 - Finalità

Il Comune di Chignolo d'Isola con la propria azione tende ad assicurare la piena realizzazione di pari opportunità di lavoro tra uomini e donne, garantendo condizioni di lavoro prive di comportamenti molesti e mobbizzanti, favorendo il riequilibrio della presenza femminile ove sussista un divario tra generi, contrastando discriminazioni e rimuovendo gli ostacoli che, di fatto, impediscono la piena applicazione dei principi di cui all'articolo precedente.

Art. 3 - Dotazione Organica

La dotazione organica del Comune di Chignolo d'Isola è quella definita nella Delibera di Giunta Comunale n. 12 del 1[^] marzo 2023 di approvazione del fabbisogno triennale del personale - e modificata con il presente Piano 2023-2025 - ponendo a confronto dipendenti a

tempo indeterminato e a tempo determinato, considerati unitariamente e divisi per Settore di appartenenza e per la quale si può rilevare quanto di seguito specificato:

- ✓ i dipendenti di sesso femminile costituiscono il 58,33% di tutta la dotazione organica, intesa come “posti occupati”;
- ✓ i dipendenti di sesso maschile costituiscono il 41,67% di tutta la dotazione organica, intesa come “posti occupati”;
- ✓ in termini di età anagrafica, si evidenzia che:
 - la fascia di età 20-30 anni occupa il 25% dei dipendenti ed è rappresentato da 2 donne e da 1 uomo;
 - la fascia d'età 31-40 anni occupa il 25% dei dipendenti ed è rappresentato da 2 donne e da 1 uomo;
 - la fascia di età 41-50 anni occupa il 25% dei dipendenti ed è rappresentato da 2 donne;
 - la fascia di età 51-60 anni occupa il 25% dei dipendenti ed è rappresentato da 2 donne e 1 uomo;
 - la fascia di età 61-70 anni non occupata.

Il maggior numero di donne è occupato nei servizi “amministrativi”, mentre il maggior numero di uomini è occupato nel Settore tecnico, dove gli inquadramenti professionali richiedono requisiti tecnici che, per la loro caratteristica, attirano l'interesse soprattutto delle persone di sesso maschile.

- ✓ Esaminando l'aspetto dell'inquadramento e del profilo professionale, si può rilevare che le posizioni di responsabilità sono occupate da 2 donne e 0 maschi, ma questo non è dovuto senz'altro ad una disparità di trattamento fra uomini e donne, ma per il fatto che gli apicali di settore, aventi diritto all'attribuzione della posizione organizzativa, sono di sesso femminile. Inoltre si rileva che le donne occupano principalmente i profili professionali legati ai settori amministrativo-educativo.
- ✓ Come detto sopra, il 58,33% dei dipendenti è costituito da donne delle quali tre a tempo parziale superiore al 50%

Art. 4 - Piano triennale di azioni positive

Per perseguire gli obiettivi di cui all'art. 2, nel rispetto dei principi dell'art. 1 del presente documento, il Comune di Chignolo d'Isola, in accordo con la delegazione trattante, redige il seguente piano di azioni positive, ai sensi dell'art. 7, comma 5 del Decreto Legislativo 23 maggio 2000, n. 1996.

Il piano delle azioni positive ha durata fino al 31 dicembre 2025.

Il compito di attuare e rispettare quanto contenuto nel presente piano è affidato a tutti i responsabili di posizione organizzativa, per gli atti di loro competenza, mentre l'istruttoria

e l'aggiornamento del piano è affidata al settore personale che, per le eventuali problematiche, si avvarrà del CUG-Comitato Unico di Garanzia per le pari opportunità, la valorizzazione del benessere di chi lavora e contro le discriminazioni costituito ai sensi dell'art. 57 del D.Lgs. n. 165/2001, commi 01-05 introdotti dall'art. 21 comma 1 lett. c) della Legge n. 183/2010 e di altri eventuali soggetti e/o organi istituiti per garantire e favorire le pari opportunità di lavoro e dello sviluppo professionale tra uomini e donne; saranno altresì raccolti pareri, consigli, osservazioni, suggerimenti, al fine di poter adeguare al meglio le azioni positive alla realtà organizzativa e funzionale del Comune.

Le azioni positive sono rivolte al raggiungimento di diversi obiettivi e si esplicheranno attraverso:

a) Interventi di formazione.

L'attività di formazione deve consentire uguale possibilità a tutti i lavoratori di frequentare i corsi individuati, consentendo la conciliazione fra vita professionale e vita familiare. L'organizzazione della formazione e l'aggiornamento dei dipendenti è affidata al relativo responsabile di Settore, nei modi e tempi stabiliti nel CCDI di questo Ente. L'Ente si impegna a valutare e a favorire anche eventuali proposte di attività di formazione non rientranti nella programmazione annuale, se e in quanto possibile.

b) Interventi di miglioramento del ruolo delle donne nell'organizzazione dell'Ente:

- Commissioni Esaminatrici dei Concorsi: ai sensi delle disposizioni legislative vigenti in materia, è riservato alle donne, salva motivata impossibilità, almeno un terzo dei posti di componente delle commissioni di concorso. Il rispetto di detta disposizione è sempre stato garantito e il compito della sua continua corretta applicazione è affidata al soggetto responsabile della costituzione della commissione.
- Assunzioni, progressioni economiche e professionali: la dotazione organica del Comune rispecchia la realtà esistente e nessun posto è prerogativa per soli uomini o per sole donne. Nelle procedure di assunzione, si applicano le disposizioni di legge vigenti in materia. Nel caso di copertura di posti vacanti attraverso l'istituto della mobilità esterna, in assenza di norme contrattuali e/o regolamentari che disciplinano la materia, il Comune di Chignolo d'Isola provvederà a motivare l'eventuale scelta fra più domande aventi gli stessi requisiti prescritti.

La progressione orizzontale all'interno della categoria (passaggio alla posizione economica immediatamente successiva a quella di appartenenza) determina un miglioramento economico ed è disciplinata dal CCNL. I criteri e le modalità di selezione stabiliti nel CCDI di questo Ente rispettano la parità tra uomini e donne e tutti i dipendenti in possesso dei requisiti prescritti possono concorrere alla selezione.

La progressione di carriera (ex progressione verticale, passaggio alla categoria successiva a quella di appartenenza) determina, oltre un miglioramento economico, anche un diverso inquadramento giuridico. La procedura di selezione rispetta le norme esistenti in tema di

concorsi pubblici e tutti i dipendenti indistintamente possono partecipare alla selezione, se e in quanto in possesso dei requisiti richiesti per la copertura del posto vacante.

- Attribuzione di posizioni/funzioni di responsabilità: ai sensi dell'art. 17 del CCNL 16 novembre 2022, negli enti privi di personale con qualifica dirigenziale, i responsabili delle strutture apicali secondo l'ordinamento organizzativo dell'Ente, sono titolari delle posizioni organizzative disciplinate dagli artt. 8 e seguenti del Nuovo Ordinamento Professionale degli Enti Locali del 31 marzo 1999. Ad oggi, nel Comune di Chignolo d'Isola gli apicali di Settore sono 2 (due) di sesso femminile.

L'Amministrazione si impegna comunque a rispettare l'obbligo di motivare in modo esplicito ed adeguato, l'eventuale scelta del candidato, sia nell'accesso che in ogni forma di progressione di carriera e/o di attribuzione di posizioni/funzioni, ogni volta che sussista analoga qualificazione e preparazione professionale tra i candidati di sesso diverso e sussista altresì un divario tra i generi, nell'attività o nella posizione gerarchica interessata dall'assunzione o dalla progressione di carriera.

c) Interventi volti ad agevolare la conciliazione della vita lavorativa e della vita privata/familiare:

- Orario di lavoro: l'orario di lavoro è caratterizzato da una fascia di flessibilità di inizio e fine lavoro e, in deroga a quanto stabilito in tema di flessibilità, l'ente si impegna a prevedere in casi specifici, compatibilmente con le esigenze organizzative di lavoro e con il tipo di attività svolta, previo accordo con il relativo Responsabile, la possibilità per i dipendenti di richiedere di aumentare la fascia di flessibilità di inizio e fine lavoro rispetto al proprio orario, nel rispetto della garanzia della presenza nel nucleo centrale dell'orario di lavoro, ai sensi dell'art. 17 del CCNL 6 luglio 1995.
- Permessi e congedi: i permessi e i congedi previsti dalle norme contrattuali e legislative sono sempre stati concessi, dimostrando sensibilità in ordine alle varie esigenze dei lavoratori, senza discriminazione di genere.
- Maternità. Tutela delle lavoratrici madri: l'Amministrazione si impegna a rivolgere sempre particolare attenzione alle lavoratrici madri, adottando ogni azione positiva volta ad evitare che l'astensione dal lavoro per maternità possa essere causa di pregiudizio nella carriera del dipendente.

Alle lavoratrici madri è concessa la possibilità di articolare l'orario di lavoro in modo differenziato e più flessibile e su richiesta la possibilità di trasformare il rapporto di lavoro a tempo parziale, anche a tempo determinato, nel rispetto della normativa vigente in materia.

L'Amministrazione si impegna a monitorare l'utilizzo dei congedi parentali da parte dei dipendenti dei due sessi, rimuovendo gli ostacoli che, di fatto, possono condizionare la scelta del dipendente.

Il Comune di Chignolo d'Isola ha provveduto alla stesura del documento di valutazione dei rischi per la sicurezza e la salute delle lavoratrici ed è stata data informazione alle stesse in merito ai rischi.

d) Interventi volti a migliorare l'ambiente di lavoro, garantendo condizioni di lavoro prive di comportamenti molesti o mobbizzanti:

si ritiene che le condizioni di lavoro sono tali da escludere l'esistenza di disagi psicologici; non mancano momenti di pause giornaliere che aiutano a spezzare il ritmo del lavoro e non si rilevano comportamenti molesti o mobbizzanti.

Si stabilisce che il C.U.G. riceva eventuali segnalazioni riferite al verificarsi di richieste di favori sessuali, molestie sessuali, scherzi volgari e qualsiasi altro atteggiamento o comportamento aventi connotazioni aggressive, denigratorie e vessatorie, di cui metterà a conoscenza l'Amministrazione per provvedere, previa verifica, ad adottare i provvedimenti del caso.

Il Comune di Chignolo d'Isola prende atto del fenomeno del mobbing e si impegna, sentita la Delegazione Trattante, a dare attuazione a quanto previsto dalla normativa contrattuale e legislativa vigente in materia.

Art. 5 - Codici

Il Comune di Chignolo d'Isola ha regolarmente recepito con apposito atto il "*Codice di comportamento*" nel suo evolversi nel tempo; lo stesso è stato regolarmente pubblicato all'albo pretorio del Comune e consegnato in copia a ciascun dipendente. Il codice suddetto viene, altresì, allegato al contratto individuale di lavoro di tutti i nuovi dipendenti assunti.

Si precisa che il Codice di comportamento è stato aggiornato alla delibera Anac n. 177 del 19 febbraio 2020 in materia di Codici di comportamento delle amministrazioni pubbliche e al Piano Nazionale Anticorruzione vigente e al D.L. 30 aprile 2022, n. 36, convertito nella Legge 29 giugno 2022, n. 79, con delibera di Giunta comunale n. 103 in data 7 dicembre 2022.

SOTTOSEZIONE B: ORGANIZZAZIONE DEL LAVORO AGILE

La presente Sottosezione assorbe il Piano Organizzativo del Lavoro Agile (c.d. Pola), disciplinato dall'art. 14, comma 1, della Legge del 7 agosto 2015, n. 124.

Il lavoro agile rappresenta una modalità di esercizio della prestazione lavorativa per processi e attività di lavoro, per i quali sussistano i necessari requisiti organizzativi e tecnologici, ed ha lo scopo di incrementare la competitività e agevolare la conciliazione dei tempi di vita e di lavoro.

A fronte della situazione emergenziale a seguito della pandemia di SARS-CoV-2, nel suddetto Ente con la delibera di Giunta comunale n. 31 del 23 marzo 2020 sono stati individuati gli indirizzi per l'attivazione del lavoro agile e le attività indifferibili da rendere con la presenza di servizio.

Il CCNL 2019/2021, sottoscritto in data 16 novembre 2022, ha previsto una disciplina del lavoro agile demandando ad un regolamento dell'ente la definizione delle modalità dello stesso.

L'adesione al lavoro agile ha natura consensuale e volontaria ed è consentito a tutti i lavoratori - siano essi con rapporto di lavoro a tempo pieno o parziale - e indipendentemente dal fatto che siano stati assunti con contratto a tempo indeterminato o determinato.

La compilazione di questa Sottosezione non è prevista per gli enti con meno di 50 dipendenti. Per tale ragione si applica almeno al 15% dei dipendenti, ove richiesto, come da normativa vigente.

L'obiettivo dell'ente è comunque quello di consentirlo, su richiesta del dipendente, al fine di migliorare il benessere organizzativo del personale, garantire comunque la continuità operativa dei servizi dell'Ente e fornire quindi in definitiva al dipendente un utile strumento conciliativo dei tempi di vita e di lavoro.

È obiettivo dell'Ente, inoltre, provvedere ad approvare il Regolamento che disciplina lo svolgimento del lavoro agile per il personale dipendente nell'anno in corso per allinearsi alla normativa vigente in materia.

Si precisa che alla data di adozione del presente atto il Regolamento che disciplina lo svolgimento del lavoro agile per il personale dipendente è in fase di elaborazione.

SOTTOSEZIONE C: PIANO TRIENNALE DEI FABBISOGNI DI PERSONALE

Per gli enti con meno di 50 dipendenti tenuti alla redazione del Piao "semplificato", l'art. 6, comma 3, del D.M. n. 132 del 30 giugno 2022 prevede che tali enti siano tenuti alla predisposizione del Piao limitatamente:

- ✓ all'articolo 4, comma 1, lettera a) ossia alla struttura organizzativa;
- ✓ all'articolo 4, comma 1, lettera b) ossia all'Organizzazione e lavoro agile;
- ✓ all'articolo 4, comma 1, lettera c) n. 2 ossia con riferimento al piano triennale dei fabbisogni alla programmazione delle cessazioni dal servizio, effettuata sulla base della disciplina vigente, e la stima dell'evoluzione dei fabbisogni di personale in relazione alle scelte in materia di reclutamento, operate sulla base della digitalizzazione dei processi, delle esternalizzazioni o internalizzazioni o dismissioni di servizi, attività o funzioni;

Si segnala che con deliberazione di Giunta comunale n. 10 in data 1[^] marzo 2023 si è provveduto alla ricognizione delle eccedenze di personale per l'anno 2023 nella quale è stato precisato che la verifica delle condizioni di eccedenza del personale ha riguardato:

- ✓ la rilevazione delle tipologie di procedimenti attribuiti al Settore, del loro numero e della loro complessità e verifica del grado di utilizzazione del personale e dei responsabili;
- ✓ la rilevazione delle quantità di ore di straordinario che sono state remunerate, di quelle che hanno dato luogo a riposo compensativo e di quelle che comunque sono state svolte a vario titolo;
- ✓ la rilevazione delle quantità di giornate di ferie fruito dal personale, nonché della quantità di giornate di ferie residue che sono maturate in capo ai singoli dipendenti;
- ✓ la rilevazione dei tassi di presenza e di assenza del personale nel corso degli anni 2020, 2021 e 2022;

A questo proposito si precisa, altresì, che:

- ✓ escludendo il personale della polizia locale, su dieci dipendenti amministrativi/tecnici non responsabili di settore, ben cinque sono part-time;
- ✓ le spese del personale, anche ai fini del calcolo delle capacità assunzionali, sono ben al di sotto della soglia limite minima prevista dal D.M. vigente in materia, così come illustrato nell'apposita delibera n. 12 del 01-03-2023 relativa al fabbisogno del personale per il triennio 2023-2025;

L'attuale struttura di questo Ente, per tali ragioni, non presenta situazione di esubero o eccedenza di personale e che, pertanto, non sussiste il vincolo di cui all'art. 16, comma 2, della Legge 12 novembre 2011, n. 183.

In fase di redazione del bilancio di previsione 2023/2025 il Comune di Chignolo d'Isola ha adottato specifica delibera di Giunta comunale, la n. 12 in data 1^ marzo 2023, di approvazione del Piano triennale dei fabbisogni del personale e che ora si modifica come di seguito indicato.

Ai fini della coerenza con le linee di indirizzo per la predisposizione dei piani dei fabbisogni di personale, l'Ente ha:

- ✓ aggiornato, la dotazione di spesa potenziale riconducendo la sua articolazione, secondo l'ordinamento professionale dell'amministrazione, in oneri finanziari teorici di ciascun posto in essa previsto, oneri corrispondenti al trattamento economico fondamentale della categoria in relazione alle fasce o posizioni economiche;
- ✓ effettuato la verifica della coerenza delle spese di personale rispetto ai vincoli finanziari della spesa media sostenuta nel triennio 2011-2013;

Per quanto concerne il calcolo relativo alle capacità assunzionali dell'Ente, predisposto tendendo conto di quanto disposto dal D.M. 17 marzo 2020, si evince che:

- ✓ il valore medio delle entrate correnti ultimo triennio 2019-2021, al netto del fondo crediti dubbia esigibilità (FCDE) stanziato sul bilancio 2022, risulta pari 2.001.986,07;
- ✓ le spese di personale 2022 (da rendiconto) risultano pari ad Euro 363.479,73
- ✓ il rapporto calcolato è il seguente:

$$\frac{\text{Spese di personale 2022}}{\text{Media entrate netto FCDE}} = 17,28\%$$

- ✓ l'Ente si trova nella fascia demografica di cui alla lettera D, avendo n. 3370 abitanti;
- ✓ sulla base della normativa vigente ed in particolare in riferimento alle tabelle n. 1, 2 e 3 di cui agli articoli 4, 5 e 6 del D.M. 17 marzo 2020 il Comune di Chignolo d'Isola, con un rapporto pari al 17,28%, si colloca al di sotto delle percentuali riferite alla fascia D, definite nel range dal 27,20% al 31,20% e pertanto definito Comune virtuoso;

Essendo un Comune virtuoso, l'Ente può, ai sensi dell'art 4, comma 2 del D.M., incrementare la spesa di personale per nuove assunzioni a tempo indeterminato fino alla soglia massima prevista dalla tabella 1 del D.M. 17 marzo 2020 per la propria fascia demografica di appartenenza ma solo entro il valore calmierato di cui alla tabella 2 del D.M., pari al 26%, come previsto dall'art. 5 del D.M. stesso. Le maggiori assunzioni consentite non rilevano ai fini del rispetto dell'aggregato delle spese di personale in valore assoluto dell'art. 1, comma 557 della L. 296/2006;

Sulla scorta di tutto quanto sopra, la capacità finanziaria assunzionale riferita alla spesa per il Comune di Chignolo d'Isola in termini di incremento teorico disponibile, incremento calmierato ed incremento effettivo, risulta, come di seguito:

Incremento teorico

Lo spazio finanziario teorico disponibile per nuove assunzioni, cioè fino al raggiungimento della soglia massima del D.M. Tabella 1 (definita nella percentuale del 27,20%), sulla base del rapporto registrato tra spesa di personale / entrate correnti, è il seguente:

(Media entrate netto FCDE * percentuale tabella 1) - (meno) Spese di personale 2022= Euro 363.479,73

Incremento calmierato

Poiché il legislatore, per gli periodo 2020-2024, ha fissato un tetto alle maggiori assunzioni possibili anche per gli Enti virtuosi, l'incremento effettivo per ulteriori assunzioni per l'Ente è il seguente:

Spese di personale 2018 * Valore calmierato Tabella 2 DM per fascia demografica ente (definito nella percentuale del 26%) = Euro 116.758,98

Incremento effettivo

A seguito delle suddette operazioni di calcolo, per l'Ente si verifica la seguente condizione:

l'incremento calmierato risulta inferiore all'incremento teorico, il Comune può procedere ad assunzioni solo entro la misura dell'incremento calmierato.

Il Comune può, pertanto, assumere entro lo spazio finanziario di Euro 116.758,98 che tuttavia andrà verificato sulla scorta di una effettiva capacità finanziaria di sostenibilità della spesa in bilancio rispetto agli equilibri complessivi dei bilanci futuri così come ricordato dalla Corte dei conti nonché dalla Ragioneria Generale dello Stato.

Precisato che sulla scorta di quanto sopra, il Comune ha a disposizione uno spazio finanziario da utilizzare per assunzioni a tempo indeterminato pari ad Euro 116.758,98, al netto di Irap, che sommato alla spesa attuale e al fabbisogno programmato consente all'ente di rimanere comunque al di sotto della soglia massima di cui alla Tabella 1 (27,20% cioè Euro 572.045,40);

Ai sensi dell'articolo 6 e dell'articolo 33 comma, 1, del D.Lgs. 165/2001, si prevede il seguente fabbisogno di personale per il triennio 2023-2025:

ASSUNZIONI ANNO 2023:

N.	Quantità	Profilo professionale	Area	Ore	Modalità copertura e assunzione
1	1	Istruttore Contabile	Istruttore	36	Graduatoria altri enti/Concorso pubblico
2	1	Istruttore Amministrativo-Contabile	Istruttore	36	Graduatoria altri enti/Concorso pubblico
3	1	Istruttore Tecnico	Istruttore	18	Graduatoria altri enti/Concorso pubblico/Art. 110 comma 1 TUEL

ASSUNZIONI ANNO 2024: Eventuale copertura dei posti che si renderanno vacanti, nei limiti consentiti dalle disposizioni di legge;

ASSUNZIONI ANNO 2025: Eventuale copertura dei posti che si renderanno vacanti, nei limiti consentiti dalle disposizioni di legge;

Sulla scorta di quanto fin qui indicato in materia di piano triennale dei fabbisogni di personale 2023-2025, risulta rispettato il limite di cui all'art. 1 comma 557-*quater* della Legge n. 296/2006 per l'anno 2023 con riferimento alle attuali previsioni di bilancio, precisando che le maggiori assunzioni consentite dal D.M. 27 marzo 2020, non rilevano ai fini del rispetto dell'aggregato delle spese di personale in valore assoluto dell'art. 1, comma 557 della L. 296/2006, come disposto dall'art. 7, comma 1, del D.M. citato.

CALCOLO CAPACITA' ASSUNZIONALI (ART. 33, COMMA 4, D.L. 34/2019 - D.P.C.M. 17/03/2020)

1) Individuazione dei valori soglia - art. 4, comma 1 e art. 6; tabelle 1 e 3	COMUNE DI	Chignolo d'Isola							
	POPOLAZIONE	3357							
	FASCIA	D							
	VALORE SOGLIA PIU' BASSO	27,20%							
	VALORE SOGLIA PIU' ALTO	31,20%							
	Fascia	Popolazione	Tabella 1 (Valore soglia più basso)	Tabella 3 (Valore soglia più alto)					
	a	0-999	29,50%	33,50%					
	b	1000-1999	28,60%	32,60%					
	c	2000-2999	27,60%	31,60%					
	d	3000-4999	27,20%	31,20%					
e	5000-9999	26,90%	30,90%						
f	10000-59999	27,00%	31,00%						
g	60000-249999	27,60%	31,60%						
h	250000-1499999	28,80%	32,80%						
i	1500000>	25,30%	29,30%						

2) Calcolo rapporto Spesa di personale su entrate correnti - art. 2		IMPORTI		DEFINIZIONI
	SPESA DI PERSONALE RENDICONTO ANNO 2022		363.479,73	Definizione art. 2, comma 1, lett. a)
	ENTRATE RENDICONTO ANNO 2020	2.231.966,97		
	ENTRATE RENDICONTO ANNO 2021	1.924.474,12	2.119.108,10	Definizione art. 2, comma 1, lett. b)
	ENTRATE RENDICONTO ANNO 2022	2.200.883,20		
FCDE PREVISIONE ASSESTATA ANNO 2022		16.000,00		
RAPPORTO SPESA PERSONALE / ENTRATE CORRENTI		17,28%		

3) Raffronto % Ente con valori soglia tabelle 1 e 3	Caso A: Comune con % al di sotto del valore soglia più basso	Calcolo		IMPORTI	RIFERIMENTO D.P.C.M.				
			SPESA DI PERSONALE ANNO 2022	363.479,73					
			SPESA MASSIMA DI PERSONALE	572.045,40	Art. 4, comma 2				
		INCREMENTO MASSIMO	208.565,67						
		Incremento annuo della spesa di personale fino al 2024:	Fascia	Popolazione	Anno 2020	Anno 2021	Anno 2022	Anno 2023	Anno 2024
			a	0-999	23,00%	23,00%	33,00%	34,00%	35,00%
			b	1000-1999	23,00%	23,00%	33,00%	34,00%	35,00%
			c	2000-2999	20,00%	25,00%	28,00%	29,00%	30,00%
			d	3000-4999	19,00%	24,00%	26,00%	27,00%	29,00%
			e	5000-9999	17,00%	21,00%	24,00%	25,00%	26,00%
f	10000-59999		9,00%	16,00%	19,00%	21,00%	22,00%		
g	60000-249999		7,00%	12,00%	14,00%	15,00%	16,00%		
h	250000-1499999		3,00%	6,00%	8,00%	9,00%	10,00%		
i	1500000>		1,50%	3,00%	4,00%	4,50%	5,00%		

Caso B: Comune con % compresa tra i due valori soglia	Anno 2023	Calcolo	CALCOLO CAPACITA' ASSUNZIONALE	VALORI	RIFERIMENTO D.P.C.M.	
			SPESA DI PERSONALE ANNO 2018	432.440,67		
			% DI INCREMENTO ANNO 2023	27,00%	Art. 5, comma 1	
		INCREMENTO ANNUO 2023 (CAPACITA' ASSUNZIONALE)	116.758,98			
		Controllo limite (*)	PROIEZIONE SPESA DI PERSONALE ANNO 2023 (spesa personale in servizio al + spesa nuove assunzioni a tempo indeterminato anno 2022, compreso incremento trattamento economico accessorio)	479.586,00		
			INCREMENTO ANNUO (2023-2018)	47.145,33	DEVE ESSERE INFERIORE ALLA "CAPACITA' ASSUNZIONALE" ANNO 2023	
			SPESA MASSIMA DI PERSONALE	572.045,40		
			DIFFERENZA	92.459,40	DEVE ESSERE < 0 = A 0	
			(*) La spesa di personale dell'anno, comprensiva della capacità assunzionale, non può superare l'incremento annuo consentito e la spesa massima art. 4, comma 1			

Caso C: Comune con % al di sopra del valore soglia più alto	Anno 2024	Calcolo	CALCOLO CAPACITA' ASSUNZIONALE	VALORI	RIFERIMENTO D.P.C.M.	
			SPESA DI PERSONALE ANNO 2018	432.440,67		
			% DI INCREMENTO ANNO 2024	29,00%	Art. 5, comma 1	
		INCREMENTO ANNUO 2024 (CAPACITA' ASSUNZIONALE)	125.407,79			
		Controllo limite (*)	PROIEZIONE SPESA DI PERSONALE ANNO 2024 (spesa personale in servizio al + spesa nuove assunzioni a tempo indeterminato anno 2023, compreso incremento trattamento economico accessorio)	515.808,00		
			INCREMENTO ANNUO (2024-2018)	83.367,33	DEVE ESSERE INFERIORE ALLA "CAPACITA' ASSUNZIONALE" ANNO 2024	
			SPESA MASSIMA DI PERSONALE	572.045,40		
			DIFFERENZA	56.237,40	DEVE ESSERE < 0 = A 0	
			(*) La spesa di personale dell'anno, comprensiva della capacità assunzionale, non può superare l'incremento annuo consentito e la spesa massima art. 4, comma 1			

Caso C: Comune con % al di sopra del valore soglia più alto	Anno 2025	Calcolo	CALCOLO CAPACITA' ASSUNZIONALE	VALORI	RIFERIMENTO D.P.C.M.	
			SPESA DI PERSONALE ANNO 2018	432.440,67		
			% DI INCREMENTO ANNO 2025	29,00%	Art. 5, comma 1	
		INCREMENTO ANNUO 2025 (CAPACITA' ASSUNZIONALE)	125.407,79			
		Controllo limite (*)	PROIEZIONE SPESA DI PERSONALE ANNO 2025 (spesa personale in servizio al + spesa nuove assunzioni a tempo indeterminato anno 2024, compreso incremento trattamento economico accessorio)	515.808,00		
			INCREMENTO ANNUO (2025-2018)	83.367,33	DEVE ESSERE INFERIORE ALLA "CAPACITA' ASSUNZIONALE" ANNO 2025	
			SPESA MASSIMA DI PERSONALE	572.045,40		
			DIFFERENZA	56.237,40	DEVE ESSERE < 0 = A 0	
			(*) La spesa di personale dell'anno, comprensiva della capacità assunzionale, non può superare l'incremento annuo consentito e la spesa massima art. 4, comma 1			

Caso C: Comune con % al di sopra del valore soglia più alto	Controllo limite (*)	IMPORTI	RIFERIMENTO D.P.C.M.
		SPESA DI PERSONALE ANNO 2020	363.479,73
		ENTRATE CORRENTI AL NETTO FCDE ANNO 2020	2.184.883,20
		RAPPORTO SPESA PERSONALE/ENTRATE CORRENTI (VALORE LIMITE)	0,17
		SPESA DI PERSONALE ANNO 2022 (PREVISIONE/CONSUNTIVO)	
		ENTRATE CORRENTI AL NETTO FCDE ANNO 2022 (PREVISIONE/CONSUNTIVO)	
		RAPPORTO SPESA PERSONALE/ENTRATE CORRENTI	#DIV/0!
		DEVE ESSERE PARI O INFERIORE AL "VALORE LIMITE"	
		(*) Il rapporto spesa personale/entrate correnti dell'anno di riferimento non può superare il medesimo rapporto registrato nell'ultimo rendiconto approvato	

Caso C: Comune con % al di sopra del valore soglia più alto	Controllo limite (*)	IMPORTI	RIFERIMENTO D.P.C.M.
		SPESA DI PERSONALE ANNO 2022 (PREVISIONE/CONSUNTIVO)	
		ENTRATE CORRENTI AL NETTO FCDE ANNO 2022 (PREVISIONE/CONSUNTIVO)	
		RAPPORTO SPESA PERSONALE/ENTRATE CORRENTI ANNO 2022	#DIV/0!
		RAPPORTO SPESA PERSONALE /ENTRATE CORRENTI 2018-2019-2020 AL NETTO FCDE	17,28%
		VALORE SOGLIA PIU' ALTO	31%
		(*) Il rapporto spesa personale/entrate correnti deve essere gradualmente ridotto fino al conseguimento del valore soglia più alto entro il 2025	

Controllo limite di spesa del personale

ex art. 1, comma 557 e 562, della Legge 27-12-2006 n. 296

N.	Voce	Media 2011/2013	Previsione		
		2008 per enti non soggetti al patto	2023	2024	2025
1	Spese Macroaggregato 101	527.028,08	479.586,00	515.808,00	515.808,00
2	Spese Macroaggregato 103	4.310,41	0,00	0,00	0,00
3	Irap Macroaggregato 102	27.037,81	32.174,00	34.596,00	34.596,00
4	Altre spese: reiscrizioni imputate all'esercizio successivo	0,00	0,00	0,00	0,00
5	Altre spese: da specificare: Convenzione Polizia Locale	0,00	30.000,00	26.000,00	26.000,00
6	Altre spese: da specificare	0,00	0,00	0,00	0,00
7	Altre spese: da specificare	0,00	0,00	0,00	0,00
8	Totale spese di personale (A)	558.376,30	541.760,00	576.404,00	576.404,00
9	(-) componenti escluse (B), *	78.842,68	110.000,00	115.000,00	115.000,00
10	Componenti assogettate al limite di spesa A-B	479.533,62	431.760,00	461.404,00	461.404,00
11		Differenza:	47.773,62	18.129,62	18.129,62

* tra cui: trasferimenti per consultazioni, diritti rogito, aumenti da CCNL e assunzioni DPCM 17-03-2020

Stima del trend delle cessazioni:

considerato che, alla luce della normativa vigente e delle informazioni disponibili, si prevedono le seguenti cessazioni di personale nel triennio oggetto della presente programmazione:

- ANNO 2023: 1 cessazione avvenuta
- ANNO 2024: nessuna cessazione prevista
- ANNO 2025: nessuna cessazione prevista

Certificazione del Revisore dei conti:

Si precisa che la presente Sezione di programmazione dei fabbisogni di personale è stata sottoposta in anticipo al Revisore dei conti per l'accertamento della conformità al rispetto del principio di contenimento della spesa di personale imposto dalla normativa vigente, nonché per l'asseverazione del rispetto pluriennale degli equilibri di bilancio ex art. 33, comma 2, del D.L. n. 34/2019 convertito in legge n. 58/2019, il quale ha reso parere positivo con nota ns.n.prot. 3986 del 31-05-2023.

Formazione del Personale

La formazione rappresenta una leva strategica per l'evoluzione professionale e si caratterizza per essere uno strumento indispensabile per migliorare l'efficienza operativa interna dell'Amministrazione e per fornire ad ogni dipendente adeguate conoscenze e strumenti per raggiungere più elevati livelli di motivazione e di consapevolezza rispetto agli obiettivi di rinnovamento.

Ogni percorso formativo è volto alla valorizzazione del capitale umano, inteso come risorsa e investimento, nonché al rafforzamento di professionalità e competenze

La formazione di personale avviene sulla base delle esigenze dei vari uffici in termini di aggiornamento normativo e approfondimento di determinati argomenti specifici mediante lezioni, seminari e corso on-line.

Assicurare la programmazione e la pianificazione delle attività formative rappresenta uno degli obiettivi fondamentali dell'Ufficio personale affinché sia garantita la disponibilità di risorse professionali qualificate ed aggiornate.

Il Comune di Chignolo d'Isola è iscritto ad una vasta gamma di Associazioni/Enti che assicurano ai dipendenti una formazione continua e gratuita, talvolta anche con corsi online a scadenza settimanale: A.S.M.E.L. (Associazione per la sussidiarietà e la modernizzazione degli Enti locali; Entionline; Il Sole 24 Ore - Smart24PA; A.N.U.T.E.L. (Associazione Nazionale Uffici Tributi Enti locali); A.N.U.S.C.A. (Associazione Nazionale Ufficiali di Stato Civile e d'Anagrafe).

Il Comune di Chignolo d'Isola, inoltre, ha aderito al progetto "*Syllabus competenze digitali per la PA*" che ha già visto l'iscrizione alla piattaforma governativa di alcuni dipendenti e i restanti dipendenti verranno iscritti nel rispetto della scadenza prevista. La piattaforma eroga una formazione personalizzata sulle competenze digitali di base partendo da una rilevazione strutturata ed omogenea dei fabbisogni formativi, al fine di aumentare motivazione, coinvolgimento, performance, diffusione e qualità dei servizi on line

I corsi di formazione che si intendono garantire al personale dell'Ente sono quelli attinenti alle seguenti materie:

Formazione continua/aggiornamento e Formazione obbligatoria:

- ✓ Contabilità pubblica;
- ✓ Nuovo codice dei contratti pubblici (D.Lgs. 36/2023);
- ✓ Sicurezza sul lavoro *ex* D.Lgs. 81/2008;
- ✓ Misure di prevenzione antincendio e primo soccorso;
- ✓ Corretto utilizzo del montafretri;
- ✓ Privacy;
- ✓ Trasparenza, anticorruzione ed etica pubblica;
- ✓ Organizzazione e gestione delle risorse umane;

- ✓ Social media;
- ✓ Rendicontazione PNRR in PA digitale;
- ✓ Certificazione Covid 2022;
- ✓ Aggiornamento in materia di Stato civile e Anagrafe;

Nel corso dell'anno saranno possibili, compatibilmente con le risorse disponibili, ulteriori interventi settoriali di aggiornamento qualora ne emerga la necessità in relazione a particolari novità normative, tecniche, interpretative o applicative afferenti a determinate materie.

SEZIONE IV: MONITORAGGIO

Non richiesta per gli Enti con meno di 50 dipendenti.

Il monitoraggio del Piano Integrato di Attività e Organizzazione (PIAO), ai sensi dell'art. 6, comma 3, del D.L. 9 giugno 2021, n. 80, convertito, con modificazioni, in legge 6 agosto 2021, n. 113, nonché delle disposizioni di cui all'art. 5, del Decreto del Ministro per la Pubblica Amministrazione concernente la definizione del contenuto del Piano Integrato di Attività e Organizzazione (PIAO) sarà effettuato:

- ✓ per la performance/ piano degli obiettivi secondo le regole dell'ordinamento degli Enti Locali di cui al D.Lgs. 267/2000 e secondo i principi di cui al D.Lgs. 165/2001 e D.Lgs. 150/2009;
- ✓ relativamente alla sottosezione "Rischi corruttivi e trasparenza" secondo le modalità definite dall'ANAC.

Sottosezione C: Rischi corruttivi e Trasparenza

Allegato A- Mappatura dei processi e catalogo dei rischi

n.	na.	Area di rischio (PNA 2019, All.1 Tab.3)	Processo	Descrizione del processo			Unità organizzativa responsabile del processo	Catalogo dei rischi principali
				Input	Attività	Output		
		A	B	C	D	E	F	G
1	1	Acquisizione e gestione del personale	Incentivi economici al personale (produttività e retribuzioni di risultato)	definizione degli obiettivi e dei criteri di valutazione	analisi dei risultati	graduazione e quantificazione dei premi	Ufficio personale e nucleo di valutazione	Selezione "pilotata" per interesse personale di uno o più commissari
2	2	Acquisizione e gestione del personale	Concorso per l'assunzione di personale	bando	selezione	assunzione	Ufficio personale	Selezione "pilotata" per interesse/utilità di uno o più commissari
3	3	Acquisizione e gestione del personale	Concorso per la progressione in carriera del personale	bando	selezione	progressione economica del dipendente	Ufficio personale	Selezione "pilotata" per interesse/utilità di uno o più commissari
4	4	Acquisizione e gestione del personale	Gestione giuridica del personale: permessi, ferie, ecc.	iniziativa d'ufficio / domanda dell'interessato	istruttoria	provvedimento di concessione / diniego	Ufficio personale	violazione di norme, anche interne, per interesse/utilità
5	5	Acquisizione e gestione del personale	Relazioni sindacali (informazione, ecc.)	iniziativa d'ufficio / domanda di parte	informazione, svolgimento degli incontri, relazioni	verbale	Ufficio personale	violazione di norme, anche interne, per interesse/utilità
6	6	Acquisizione e gestione del personale	Contrattazione decentrata integrativa	iniziativa d'ufficio / domanda di parte	contrattazione	contratto	Ufficio personale	violazione di norme, anche interne, per interesse/utilità
7	7	Acquisizione e gestione del personale	servizi di formazione del personale dipendente	iniziativa d'ufficio	affidamento diretto/acquisto con servizio di economato	erogazione della formazione	Segretario/Ufficio personale/Ogni ufficio per quanto di competenza	selezione "pilotata" del formatore per interesse/utilità di parte
8	1	Affari legali e contenzioso	Levata dei protesti	domanda da istituto di credito o dal portatore	esame del titolo e levata	atto di protesto	Non presente	violazione delle norme per interesse di parte: dilatazione dei tempi
9	2	Affari legali e contenzioso	Gestione dei procedimenti di segnalazione e reclamo	iniziativa di parte: reclamo o segnalazione	esame da parte dell'ufficio o del titolare del potere sostitutivo	risposta	Segretario e Responsabili di area	violazione delle norme per interesse di parte
10	3	Affari legali e contenzioso	Supporto giuridico e pareri legali	iniziativa d'ufficio	istruttoria: richiesta ed acquisizione del parere	decisione	Affari Generali eventualmente di concerto con gli altri Responsabili di area	violazione di norme, anche interne, per interesse/utilità

n.	na.	Area di rischio (PNA 2019, All.1 Tab.3)	Processo	Descrizione del processo			Unità organizzativa responsabile del processo	Catalogo dei rischi principali
				Input	Attività	Output		
11	4	Affari legali e contenzioso	Gestione del contenzioso	iniziativa d'ufficio, ricorso o denuncia dell'interessato	istruttoria, pareri legali	decisione: di ricorrere, di resistere, di non ricorrere, di non resistere in giudizio, di transare o meno	Affari Generali e/o eventualmente i Responsabili di area	violazione di norme, anche interne, per interesse/utilità
12	1	Altri servizi	Gestione del protocollo	iniziativa d'ufficio	registrazione della posta in entrate e in uscita	registrazione di protocollo	Ufficio protocollo	Ingiustificata dilatazione dei tempi
13	2	Altri servizi	Organizzazione eventi culturali ricreativi	iniziativa d'ufficio	organizzazione secondo gli indirizzi dell'amministrazione	evento	Ufficio servizi sociali e/o biblioteca	violazione delle norme per interesse di parte
14	3	Altri servizi	Funzionamento degli organi collegiali	iniziativa d'ufficio	convocazione, riunione, deliberazione	verbale sottoscritto e pubblicato	Ufficio segreteria	violazione delle norme per interesse di parte
15	4	Altri servizi	Istruttoria delle deliberazioni	iniziativa d'ufficio	istruttoria, pareri, stesura del provvedimento	proposta di provvedimento	Ogni ufficio per quanto di competenza	violazione delle norme procedurali
16	5	Altri servizi	Pubblicazione delle deliberazioni	iniziativa d'ufficio	ricezione / individuazione del provvedimento	pubblicazione	Ufficio segreteria	violazione delle norme procedurali
17	6	Altri servizi	Accesso agli atti, accesso civico	domanda di parte	istruttoria	provvedimento motivato di accoglimento o differimento o rifiuto	Ogni ufficio per quanto di competenza	violazione di norme per interesse/utilità
18	7	Altri servizi	Gestione dell'archivio corrente e di deposito	iniziativa d'ufficio	archiviazione dei documenti secondo normativa	archiviazione	Ogni ufficio per quanto di competenza	violazione di norme procedurali, anche interne
19	8	Altri servizi	Gestione dell'archivio storico	iniziativa d'ufficio	archiviazione dei documenti secondo normativa	archiviazione	Ogni ufficio per quanto di competenza	violazione di norme procedurali, anche interne
20	9	Altri servizi	formazione di determinazioni, ordinanze, decreti ed altri atti amministrativi	iniziativa d'ufficio	istruttoria, pareri, stesura del provvedimento	provvedimento sottoscritto e pubblicato	Ogni ufficio per quanto di competenza	violazione delle norme per interesse di parte
21	10	Altri servizi	Indagini di customer satisfaction e qualità	iniziativa d'ufficio	indagine, verifica	esito	Ogni ufficio per quanto di competenza	violazione di norme procedurali per "pilotare" gli esiti e celare criticità
22	1	Contratti pubblici	Selezione per l'affidamento di incarichi professionali	bando / lettera di invito	selezione	contratto di incarico professionale	Ogni ufficio per quanto di competenza	Selezione "pilotata" per interesse/utilità di uno o più commissari

n.	na.	Area di rischio (PNA 2019, All.1 Tab.3)	Processo	Descrizione del processo			Unità organizzativa responsabile del processo	Catalogo dei rischi principali
				Input	Attività	Output		
23	2	Contratti pubblici	Affidamento mediante procedura aperta (o ristretta) di lavori, servizi, forniture	bando	selezione	contratto d'appalto	Ogni ufficio per quanto di competenza	Selezione "pilotata" per interesse/utilità di uno o più commissari
24	3	Contratti pubblici	Affidamento diretto di lavori, servizi o forniture	indagine di mercato o consultazione elenchi	negoiazione diretta con gli operatori consultati	affidamento della prestazione	Ogni ufficio per quanto di competenza	Selezione "pilotata" / mancata rotazione
25	4	Contratti pubblici	Gare ad evidenza pubblica di vendita di beni	bando	selezione e assegnazione	contratto di vendita	Ogni ufficio per quanto di competenza	selezione "pilotata" per interesse/utilità di uno o più commissari
26	5	Contratti pubblici	Affidamenti in house	iniziativa d'ufficio	verifica delle condizioni previste dall'ordinamento	provvedimento di affidamento e contratto di servizio	Ogni ufficio per quanto di competenza	violazione delle norme e dei limiti dell'in house providing per interesse/utilità di parte
27	6	Contratti pubblici	ATTIVITA': Nomina della commissione giudicatrice art. 77	iniziativa d'ufficio	verifica di eventuali conflitti di interesse, incompatibilità	provvedimento di nomina	Ogni ufficio per quanto di competenza	Selezione "pilotata", con conseguente violazione delle norme procedurali, per interesse/utilità dell'organo che nomina
28	7	Contratti pubblici	ATTIVITA': Verifica delle offerte anomale art. 97	iniziativa d'ufficio	esame delle offerte e delle giustificazioni prodotte dai concorrenti	provvedimento di accoglimento / respingimento delle giustificazioni	Ogni ufficio per quanto di competenza	Selezione "pilotata", con conseguente violazione delle norme procedurali, per interesse/utilità di uno o più commissari o del RUP
29	8	Contratti pubblici	ATTIVITA': Proposta di aggiudicazione in base al prezzo	iniziativa d'ufficio	esame delle offerte	aggiudicazione provvisoria	Ogni ufficio per quanto di competenza	Selezione "pilotata", con conseguente violazione delle norme procedurali, per interesse/utilità di uno o più commissari
30	9	Contratti pubblici	ATTIVITA': Proposta di aggiudicazione in base all'OEPV	iniziativa d'ufficio	esame delle offerte	aggiudicazione provvisoria	Ogni ufficio per quanto di competenza	Selezione "pilotata", con conseguente violazione delle norme procedurali, per interesse/utilità di uno o più commissari
31	10	Contratti pubblici	Programmazione dei lavori art. 21	iniziativa d'ufficio	acquisizione dati da uffici e amministratori	programmazione	ufficio tecnico	violazione delle norme procedurali
32	11	Contratti pubblici	Programmazione di forniture e di servizi	iniziativa d'ufficio	acquisizione dati da uffici e amministratori	programmazione	Ogni ufficio per quanto di competenza	violazione delle norme procedurali
33	12	Contratti pubblici	Gestione e archiviazione dei contratti pubblici	iniziativa d'ufficio	stesura, sottoscrizione, registrazione	archiviazione del contratto	Ufficio segreteria di concerto con i Responsabili di Area	violazione delle norme procedurali
34	1	Controlli, verifiche, ispezioni e sanzioni	Accertamenti e verifiche dei tributi locali	iniziativa d'ufficio	attività di verifica	richiesta di pagamento	Ufficio tributi	omessa verifica per interesse di parte

n.	na.	Area di rischio (PNA 2019, All.1 Tab.3)	Processo	Descrizione del processo			Unità organizzativa responsabile del processo	Catalogo dei rischi principali
				Input	Attività	Output		
35	2	Controlli, verifiche, ispezioni e sanzioni	Accertamenti con adesione dei tributi locali	iniziativa di parte / d'ufficio	attività di verifica	adesione e pagamento da parte del contribuente	Ufficio tributi	omessa verifica per interesse di parte
36	3	Controlli, verifiche, ispezioni e sanzioni	Accertamenti e controlli sull'attività edilizia privata (abusi)	iniziativa d'ufficio	attività di verifica	sanzione / ordinanza di demolizione	ufficio tecnico	omessa verifica per interesse di parte
37	4	Controlli, verifiche, ispezioni e sanzioni	Vigilanza sulla circolazione e la sosta	iniziativa d'ufficio	attività di verifica	sanzione	ufficio polizia locale	omessa verifica per interesse di parte
38	5	Controlli, verifiche, ispezioni e sanzioni	Vigilanza e verifiche sulle attività commerciali in sede fissa	iniziativa d'ufficio	attività di verifica	sanzione	ufficio Suap	omessa verifica per interesse di parte
39	6	Controlli, verifiche, ispezioni e sanzioni	Vigilanza e verifiche su mercati ed ambulanti	iniziativa d'ufficio	attività di verifica	sanzione	ufficio polizia locale	omessa verifica per interesse di parte
40	7	Controlli, verifiche, ispezioni e sanzioni	Controlli sull'uso del territorio	iniziativa d'ufficio	attività di verifica	sanzione	ufficio tecnico	omessa verifica per interesse di parte
41	8	Controlli, verifiche, ispezioni e sanzioni	Controlli sull'abbandono di rifiuti urbani	iniziativa d'ufficio	attività di verifica	sanzione	ufficio tecnico	omessa verifica per interesse di parte
42	1	Gestione dei rifiuti	Raccolta, recupero e smaltimento rifiuti	bando e capitolato di gara	selezione	contratto e gestione del contratto	ufficio tecnico	Selezione "pilotata". Omesso controllo dell'esecuzione del servizio
43	1	Gestione delle entrate, delle spese e del patrimonio	Gestione delle sanzioni per violazione del Codice della strada	iniziativa d'ufficio	registrazione dei verbali delle sanzioni levate e riscossione	accertamento dell'entrata e riscossione	ufficio polizia locale	violazione delle norme per interesse di parte: dilatazione dei tempi
44	2	Gestione delle entrate, delle spese e del patrimonio	Gestione ordinaria della entrate	iniziativa d'ufficio	registrazione dell'entrata	accertamento dell'entrata e riscossione	ufficio ragioneria	violazione delle norme per interesse di parte: dilatazione dei tempi
45	3	Gestione delle entrate, delle spese e del patrimonio	Gestione ordinaria delle spese di bilancio	determinazione di impegno	registrazione dell'impegno contabile	liquidazione e pagamento della spesa	ufficio ragioneria	ingiustificata dilatazione dei tempi per costringere il destinatario del provvedimento tardivo a concedere "utilità" al funzionario
46	4	Gestione delle entrate, delle spese e del patrimonio	Adempimenti fiscali	iniziativa d'ufficio	quantificazione e liquidazione	pagamento	ufficio ragioneria	violazione di norme
47	5	Gestione delle entrate, delle spese e del patrimonio	Stipendi del personale	iniziativa d'ufficio	quantificazione e liquidazione	pagamento	Ufficio personale	violazione di norme
48	6	Gestione delle entrate, delle spese e del patrimonio	Tributi locali (IMU, addizionale IRPEF, ecc.)	iniziativa d'ufficio	quantificazione e provvedimento di riscossione	riscossione	ufficio tributi	violazione di norme
49	7	Gestione delle entrate, delle spese e del patrimonio	manutenzione delle aree verdi	bando e capitolato di gara	selezione	contratto e gestione del contratto	ufficio tecnico	Selezione "pilotata". Omesso controllo dell'esecuzione del servizio

n.	na.	Area di rischio (PNA 2019, All.1 Tab.3)	Processo	Descrizione del processo			Unità organizzativa responsabile del processo	Catalogo dei rischi principali
				Input	Attività	Output		
50	8	Gestione delle entrate, delle spese e del patrimonio	manutenzione delle strade e delle aree pubbliche	bando e capitolato di gara	selezione	contratto e gestione del contratto	ufficio tecnico	Selezione "pilotata". Omesso controllo dell'esecuzione del servizio
51	9	Gestione delle entrate, delle spese e del patrimonio	installazione e manutenzione segnaletica, orizzontale e verticale, su strade e aree pubbliche	bando e capitolato di gara	selezione	contratto e gestione del contratto	ufficio tecnico	Selezione "pilotata". Omesso controllo dell'esecuzione del servizio
52	10	Gestione delle entrate, delle spese e del patrimonio	servizio di rimozione della neve e del ghiaccio su strade e aree pubbliche	bando e capitolato di gara	selezione	contratto e gestione del contratto	ufficio tecnico	Selezione "pilotata". Omesso controllo dell'esecuzione del servizio
53	11	Gestione delle entrate, delle spese e del patrimonio	manutenzione dei cimiteri	bando e capitolato di gara	selezione	contratto e gestione del contratto	ufficio tecnico	Selezione "pilotata". Omesso controllo dell'esecuzione del servizio
54	12	Gestione delle entrate, delle spese e del patrimonio	servizi di custodia dei cimiteri	bando / avviso	selezione	contratto e gestione del contratto	ufficio tecnico	Selezione "pilotata". Omesso controllo dell'esecuzione del servizio
55	13	Gestione delle entrate, delle spese e del patrimonio	manutenzione degli immobili e degli impianti di proprietà dell'ente	bando e capitolato di gara	selezione	contratto e gestione del contratto	ufficio tecnico	Selezione "pilotata". Omesso controllo dell'esecuzione del servizio
56	14	Gestione delle entrate, delle spese e del patrimonio	manutenzione degli edifici scolastici	bando e capitolato di gara	selezione	contratto e gestione del contratto	ufficio tecnico	Selezione "pilotata". Omesso controllo dell'esecuzione del servizio
57	15	Gestione delle entrate, delle spese e del patrimonio	servizi di pubblica illuminazione	iniziativa d'ufficio	gestione in economia	erogazione del servizio	ufficio tecnico	violazione di norme, anche interne, per interesse/utilità
58	16	Gestione delle entrate, delle spese e del patrimonio	manutenzione della rete e degli impianti di pubblica illuminazione	bando e capitolato di gara	selezione	contratto e gestione del contratto	ufficio tecnico	Selezione "pilotata". Omesso controllo dell'esecuzione del servizio
59	17	Gestione delle entrate, delle spese e del patrimonio	servizi di gestione biblioteche	iniziativa d'ufficio	gestione in economia	erogazione del servizio	ufficio biblioteca/ufficio tecnico	violazione di norme, anche interne, per interesse/utilità
60	18	Gestione delle entrate, delle spese e del patrimonio	servizi di gestione musei	iniziativa d'ufficio	gestione in economia	erogazione del servizio	non presente	violazione di norme, anche interne, per interesse/utilità
61	19	Gestione delle entrate, delle spese e del patrimonio	servizi di gestione delle farmacie	iniziativa d'ufficio	gestione in economia	erogazione del servizio	non presente	violazione di norme, anche interne, per interesse/utilità
62	20	Gestione delle entrate, delle spese e del patrimonio	servizi di gestione impianti sportivi	iniziativa d'ufficio	gestione in economia	erogazione del servizio	ufficio tecnico	violazione di norme, anche interne, per interesse/utilità
63	21	Gestione delle entrate, delle spese e del patrimonio	servizi di gestione hardware e software	bando e capitolato di gara	selezione	contratto e gestione del contratto	ufficio segreteria	Selezione "pilotata". Omesso controllo dell'esecuzione del servizio
64	22	Gestione delle entrate, delle spese e del patrimonio	servizi di disaster recovery e backup	bando e capitolato di gara	selezione	contratto e gestione del contratto	ufficio segreteria	Selezione "pilotata". Omesso controllo dell'esecuzione del servizio
65	23	Gestione delle entrate, delle spese e del patrimonio	gestione del sito web	iniziativa d'ufficio	gestione in economia	erogazione del servizio	ufficio segreteria	violazione di norme, anche interne, per interesse/utilità

n.	na.	Area di rischio (PNA 2019, All.1 Tab.3)	Processo	Descrizione del processo			Unità organizzativa responsabile del processo	Catalogo dei rischi principali
				Input	Attività	Output		
66	2	Gestione rifiuti	Gestione delle Isole ecologiche	bando e capitolato di gara	selezione	contratto e gestione del contratto	ufficio tecnico	Selezione "pilotata". Omesso controllo dell'esecuzione del servizio
67	3	Gestione rifiuti	Pulizia delle strade e delle aree pubbliche	iniziativa d'ufficio secondo programmazione	svolgimento in economia della pulizia	igiene e decoro	ufficio tecnico	violazione delle norme, anche interne, per interesse/utilità
68	4	Gestione rifiuti	Pulizia dei cimiteri	iniziativa d'ufficio secondo programmazione	svolgimento in economia della pulizia	igiene e decoro	ufficio tecnico	violazione delle norme, anche interne, per interesse/utilità
69	5	Gestione rifiuti	Pulizia degli immobili e degli impianti di proprietà dell'ente	iniziativa d'ufficio secondo programmazione	svolgimento in economia della pulizia	igiene e decoro	ufficio tecnico	violazione delle norme, anche interne, per interesse/utilità
70	1	Governo del territorio	Permesso di costruire	domanda dell'interessato	esame da parte del SUE (e acquisizione pareri/nulla osta di altre PA)	rilascio del permesso	ufficio tecnico	violazione delle norme, dei limiti e degli indici urbanistici per interesse di parte
71	2	Governo del territorio	Permesso di costruire in aree assoggettate ad autorizzazione paesaggistica	domanda dell'interessato	esame da parte del SUE (e acquisizione pareri/nulla osta di altre PA)	rilascio del permesso	ufficio tecnico	violazione delle norme, dei limiti e degli indici urbanistici per interesse di parte
72	1	Pianificazione urbanistica	Provvedimenti di pianificazione urbanistica generale	iniziativa d'ufficio	stesura, adozione, pubblicazione, acquisizione di pareri di altre PA, osservazioni da privati	approvazione del documento finale	ufficio tecnico	violazione del conflitto di interessi, delle norme, dei limiti e degli indici urbanistici per interesse di parte
73	2	Pianificazione urbanistica	Provvedimenti di pianificazione urbanistica attuativa	iniziativa di parte / d'ufficio	stesura, adozione, pubblicazione, acquisizione di pareri di altre PA, osservazioni da privati	approvazione del documento finale e della convenzione	ufficio tecnico	violazione del conflitto di interessi, delle norme, dei limiti e degli indici urbanistici per interesse di parte
74	3	Governo del territorio	Permesso di costruire convenzionato	domanda dell'interessato	esame da parte del SUE (acquisizione pareri/nulla osta di altre PA), approvazione della convenzione	sottoscrizione della convenzione e rilascio del permesso	ufficio tecnico	conflitto di interessi, violazione delle norme, dei limiti e degli indici urbanistici per interesse di parte
75	4	Governo del territorio	Gestione del reticolo idrico minore	iniziativa d'ufficio	quantificazione del canone e richiesta di pagamento	accertamento dell'entrata e riscossione	ufficio tecnico	violazione delle norme procedurali per interesse/utilità di parte

n.	na.	Area di rischio (PNA 2019, All.1 Tab.3)	Processo	Descrizione del processo			Unità organizzativa responsabile del processo	Catalogo dei rischi principali
				Input	Attività	Output		
76	5	Governo del territorio	Procedimento per l'insediamento di una nuova cava	iniziativa di parte: domanda di convenzionamento	esame da parte dell'ufficio (acquisizione pareri/nulla osta di altre PA), approvazione e sottoscrizione della convenzione	convenzione / accordo	non presente	violazione dei divieti su conflitto di interessi, violazione di norme, limiti e indici urbanistici per interesse/utilità di parte
77	6	Pianificazione urbanistica	Procedimento urbanistico per l'insediamento di un centro commerciale	iniziativa di parte: domanda di convenzionamento	esame da parte dell'ufficio (acquisizione pareri/nulla osta di altre PA), approvazione e sottoscrizione della convenzione	convenzione / accordo	non presente	violazione dei divieti su conflitto di interessi, violazione di norme, limiti e indici urbanistici per interesse/utilità di parte
78	7	Governo del territorio	Sicurezza ed ordine pubblico	iniziativa d'ufficio	gestione della Polizia locale	servizi di controllo e prevenzione	ufficio polizia locale	violazione di norme, regolamenti, ordini di servizio
79	8	Governo del territorio	Servizi di protezione civile	iniziativa d'ufficio	gestione dei rapporti con i volontari, fornitura dei mezzi e delle attrezzature	gruppo operativo	ufficio tecnico	violazione delle norme, anche di regolamento, per interesse di parte
80	1	Incarichi e nomine	Designazione dei rappresentanti dell'ente presso enti, società, fondazioni.	bando / avviso	esame dei curricula sulla base della regolamentazione dell'ente	decreto di nomina	ufficio segreteria	violazione dei limiti in materia di conflitto di interessi e delle norme procedurali per interesse/utilità dell'organo che nomina
81	1	Provvedimenti ampliativi della sfera giuridica dei destinatari con effetto economico diretto e immediato	Concessione di sovvenzioni, contributi, sussidi, ecc.	domanda dell'interessato	esame secondo i regolamenti dell'ente	concessione	Ogni ufficio per quanto di competenza	violazione delle norme, anche di regolamento, per interesse di parte
82	2	Provvedimenti ampliativi della sfera giuridica dei destinatari con effetto economico diretto e immediato	Autorizzazioni ex artt. 68 e 69 del TULPS (spettacoli, intrattenimenti, ecc.)	domanda dell'interessato	esame da parte dell'ufficio e acquisizione del parere della commissione di vigilanza	rilascio dell'autorizzazione	ufficio biblioteca	ingiustificata dilatazione dei tempi per costringere il destinatario del provvedimento tardivo a concedere "utilità" al funzionario

n.	na.	Area di rischio (PNA 2019, All.1 Tab.3)	Processo	Descrizione del processo			Unità organizzativa responsabile del processo	Catalogo dei rischi principali
				Input	Attività	Output		
83	3	Provvedimenti ampliativi della sfera giuridica dei destinatari con effetto economico diretto e immediato	Servizi per minori e famiglie	domanda dell'interessato	esame da parte dell'ufficio, sulla base della regolamentazione e della programmazione dell'ente	accoglimento/rigetto della domanda	ufficio servizi sociali	Selezione "pilotata" per interesse/utilità di uno o più commissari
84	4	Provvedimenti ampliativi della sfera giuridica dei destinatari con effetto economico diretto e immediato	Servizi assistenziali e socio-sanitari per anziani	domanda dell'interessato	esame da parte dell'ufficio, sulla base della regolamentazione e della programmazione dell'ente	accoglimento/rigetto della domanda	ufficio servizi sociali	Selezione "pilotata" per interesse/utilità di uno o più commissari
85	5	Provvedimenti ampliativi della sfera giuridica dei destinatari con effetto economico diretto e immediato	Servizi per disabili	domanda dell'interessato	esame da parte dell'ufficio, sulla base della regolamentazione e della programmazione dell'ente	accoglimento/rigetto della domanda	ufficio servizi sociali	Selezione "pilotata" per interesse/utilità di uno o più commissari
86	6	Provvedimenti ampliativi della sfera giuridica dei destinatari con effetto economico diretto e immediato	Servizi per adulti in difficoltà	domanda dell'interessato	esame da parte dell'ufficio, sulla base della regolamentazione e della programmazione dell'ente	accoglimento/rigetto della domanda	ufficio servizi sociali	Selezione "pilotata" per interesse/utilità di uno o più commissari
87	7	Provvedimenti ampliativi della sfera giuridica dei destinatari con effetto economico diretto e immediato	Servizi di integrazione dei cittadini stranieri	domanda dell'interessato	esame da parte dell'ufficio, sulla base della regolamentazione e della programmazione dell'ente	accoglimento/rigetto della domanda	ufficio servizi sociali	Selezione "pilotata" per interesse/utilità di uno o più commissari
88	8	Provvedimenti ampliativi della sfera giuridica dei destinatari con effetto economico diretto e immediato	Gestione delle sepolture e dei loculi	domanda dell'interessato	esame da parte dell'ufficio, sulla base della regolamentazione e della programmazione dell'ente	assegnazione della sepoltura	ufficio cimitero/ufficio tecnico	ingiustificata richiesta di "utilità" da parte del funzionario
89	9	Provvedimenti ampliativi della sfera giuridica dei destinatari con effetto economico diretto e immediato	Concessioni demaniali per tombe di famiglia	bando	selezione e assegnazione	contratto	ufficio cimitero/ufficio tecnico	Selezione "pilotata" per interesse/utilità di uno o più commissari
90	10	Provvedimenti ampliativi della sfera giuridica dei destinatari con effetto economico diretto e immediato	Procedimenti di esumazione ed estumulazione	iniziativa d'ufficio	selezione delle sepolture, attività di esumazione ed estumulazione	disponibilità di sepolture presso i cimiteri	ufficio cimitero/ufficio tecnico	violazione delle norme procedurali per interesse/utilità di parte

n.	na.	Area di rischio (PNA 2019, All.1 Tab.3)	Processo	Descrizione del processo			Unità organizzativa responsabile del processo	Catalogo dei rischi principali
				Input	Attività	Output		
91	11	Provvedimenti ampliativi della sfera giuridica dei destinatari con effetto economico diretto e immediato	Gestione degli alloggi pubblici	bando / avviso	selezione e assegnazione	contratto	ufficio tecnico	selezione "pilotata", violazione delle norme procedurali per interesse/utilità di parte
92	12	Provvedimenti ampliativi della sfera giuridica dei destinatari con effetto economico diretto e immediato	Gestione del diritto allo studio e del sostegno scolastico	domanda dell'interessato	esame da parte dell'ufficio, sulla base della regolamentazione e della programmazione dell'ente	accoglimento / rigetto della domanda	ufficio scuola	violazione delle norme procedurali per interesse/utilità di parte
93	13	Provvedimenti ampliativi della sfera giuridica dei destinatari con effetto economico diretto e immediato	Asili nido	domanda dell'interessato	esame da parte dell'ufficio, sulla base della regolamentazione e della programmazione dell'ente	accoglimento / rigetto della domanda	ufficio scuola	violazione delle norme procedurali e delle "graduatorie" per interesse/utilità di parte
94	14	Provvedimenti ampliativi della sfera giuridica dei destinatari con effetto economico diretto e immediato	Servizio di "dopo scuola"	domanda dell'interessato	esame da parte dell'ufficio, sulla base della regolamentazione e della programmazione dell'ente	accoglimento / rigetto della domanda	ufficio scuola	violazione delle norme procedurali e delle "graduatorie" per interesse/utilità di parte
95	15	Provvedimenti ampliativi della sfera giuridica dei destinatari con effetto economico diretto e immediato	Servizio di trasporto scolastico	domanda dell'interessato	esame da parte dell'ufficio, sulla base della regolamentazione e della programmazione dell'ente	accoglimento / rigetto della domanda	non presente	violazione delle norme procedurali e delle "graduatorie" per interesse/utilità di parte
96	16	Provvedimenti ampliativi della sfera giuridica dei destinatari con effetto economico diretto e immediato	Servizio di mensa	domanda dell'interessato	esame da parte dell'ufficio, sulla base della regolamentazione e della programmazione dell'ente	accoglimento / rigetto della domanda	ufficio scuola	violazione delle norme procedurali e delle "graduatorie" per interesse/utilità di parte
97	1	Provvedimenti ampliativi della sfera giuridica dei destinatari privi di effetto economico diretto e immediato	Autorizzazione all'occupazione del suolo pubblico	domanda dell'interessato	esame da parte dell'ufficio	rilascio dell'autorizzazione	ufficio tecnico/ufficio polizia locale	ingiustificata dilatazione dei tempi per costringere il destinatario del provvedimento tardivo a concedere "utilità" al funzionario

n.	na.	Area di rischio (PNA 2019, All.1 Tab.3)	Processo	Descrizione del processo			Unità organizzativa responsabile del processo	Catalogo dei rischi principali
				Input	Attività	Output		
98	2	Provvedimenti ampliativi della sfera giuridica dei destinatari privi di effetto economico diretto e immediato	Pratiche anagrafiche	domanda dell'interessato / iniziativa d'ufficio	esame da parte dell'ufficio	iscrizione, annotazione, cancellazione, ecc.	Ufficio anagrafe	ingiustificata dilatazione dei tempi per costringere il destinatario del provvedimento tardivo a concedere "utilità" al funzionario
99	3	Provvedimenti ampliativi della sfera giuridica dei destinatari privi di effetto economico diretto e immediato	Certificazioni anagrafiche	domanda dell'interessato	esame da parte dell'ufficio	rilascio del certificato	Ufficio demografico	ingiustificata dilatazione dei tempi per costringere il destinatario del provvedimento tardivo a concedere "utilità" al funzionario
100	4	Provvedimenti ampliativi della sfera giuridica dei destinatari privi di effetto economico diretto e immediato	atti di nascita, morte, cittadinanza e matrimonio	domanda dell'interessato /iniziativa d'ufficio	istruttoria	atto di stato civile	Ufficio demografico	ingiustificata dilatazione dei tempi per costringere il destinatario del provvedimento tardivo a concedere "utilità" al funzionario
101	5	Provvedimenti ampliativi della sfera giuridica dei destinatari privi di effetto economico diretto e immediato	Rilascio di documenti di identità	domanda dell'interessato	esame da parte dell'ufficio	rilascio del documento	Ufficio demografico	ingiustificata dilatazione dei tempi per costringere il destinatario del provvedimento tardivo a concedere "utilità" al funzionario
102	6	Provvedimenti ampliativi della sfera giuridica dei destinatari privi di effetto economico diretto e immediato	Rilascio di patrocini	domanda dell'interessato	esame da parte dell'ufficio sulla base della regolamentazione dell'ente	rilascio/rifiuto del provvedimento	Ogni ufficio per quanto di competenza	violazione delle norme per interesse di parte
103	7	Provvedimenti ampliativi della sfera giuridica dei destinatari privi di effetto economico diretto e immediato	Gestione della leva	iniziativa d'ufficio	esame e istruttoria	provvedimenti previsti dall'ordinamento	Ufficio demografico	violazione delle norme per interesse di parte
104	8	Provvedimenti ampliativi della sfera giuridica dei destinatari privi di effetto economico diretto e immediato	Consultazioni elettorali	iniziativa d'ufficio	esame e istruttoria	provvedimenti previsti dall'ordinamento	Ufficio demografico	violazione delle norme per interesse di parte
105	9	Provvedimenti ampliativi della sfera giuridica dei destinatari privi di effetto economico diretto e immediato	Gestione dell'elettorato	iniziativa d'ufficio	esame e istruttoria	provvedimenti previsti dall'ordinamento	Ufficio demografico	violazione delle norme per interesse di parte

Sottosezione C: Rischi corruttivi e Trasparenza

Allegato B - Analisi dei rischi

n.	Processo	Catalogo dei rischi principali	Indicatori di stima del livello di rischio						Valutazione complessiva	Motivazione
			livello di interesse "esterno"	discrezionalità del decisore interno alla PA	manifestazione di eventi corruttivi in passato	trasparenza del processo decisionale	livello di collaborazione del responsabile	grado di attuazione delle misure di trattamento		
	A	B	C	D	E	F	G	H	I	L
1	Incentivi economici al personale (produttività e retribuzioni di risultato)	Selezione "pilotata" per interesse personale di uno o più commissari	B	B	N	B	B	B	B	
2	Concorso per l'assunzione di personale	Selezione "pilotata" per interesse/utilità di uno o più commissari	B	B	N	B	B	B	B	
3	Concorso per la progressione in carriera del personale	Selezione "pilotata" per interesse/utilità di uno o più commissari	B	B	N	B	B	B	B	
4	Gestione giuridica del personale: permessi, ferie, ecc.	violazione di norme, anche interne, per interesse/utilità	B	B	N	B	B	B	B	
5	Relazioni sindacali (informazione, ecc.)	violazione di norme, anche interne, per interesse/utilità	B	B	N	B	B	B	B	
6	Contrattazione decentrata integrativa	violazione di norme, anche interne, per interesse/utilità	B	B	N	B	B	B	B	
7	servizi di formazione del personale dipendente	selezione "pilotata" del formatore per interesse/utilità di parte	B	B	N	B	B	B	B	
8	Levata dei protesti	violazione delle norme per interesse di parte: dilatazione dei tempi								NON PRESENTE
9	Gestione dei procedimenti di segnalazione e reclamo	violazione delle norme per interesse di parte	M	M	M	M	M	M	M	
10	Supporto giuridico e pareri legali	violazione di norme, anche interne, per interesse/utilità	B	B	N	B	B	B	B	
11	Gestione del contenzioso	violazione di norme, anche interne, per interesse/utilità	B	B	N	B	B	B	B	
12	Gestione del protocollo	Ingiustificata dilatazione dei tempi	B	B	N	B	B	B	B	
13	Organizzazione eventi culturali ricreativi	violazione delle norme per interesse di parte	M	M	N	M	M	M	M	

n.	Processo	Catalogo dei rischi principali	Indicatori di stima del livello di rischio						Valutazione complessiva	Motivazione
			livello di interesse "esterno"	discrezionalità del decisore interno alla PA	manifestazione di eventi corruttivi in passato	trasparenza del processo decisionale	livello di collaborazione del responsabile	grado di attuazione delle misure di trattamento		
14	Funzionamento degli organi collegiali	violazione delle norme per interesse di parte	B	B	N	B	B	B	B	
15	Istruttoria delle deliberazioni	violazione delle norme procedurali	B	B	N	B	B	B	B	
16	Pubblicazione delle deliberazioni	violazione delle norme procedurali	B	B	N	B	B	B	B	
17	Accesso agli atti, accesso civico	violazione di norme per interesse/utilità	M	M	N	M	M	M	M	
18	Gestione dell'archivio corrente e di deposito	violazione di norme procedurali, anche interne	B	B	N	B	B	B	B	
19	Gestione dell'archivio storico	violazione di norme procedurali, anche interne	B	B	N	B	B	B	B	
20	formazione di determinazioni, ordinanze, decreti ed altri atti amministrativi	violazione delle norme per interesse di parte	M	M	N	M	B	M	M	
21	Indagini di customer satisfaction e qualità	violazione di norme procedurali per "pilotare" gli esiti e celare criticità	B	B	N	B	B	B	B	
22	Selezione per l'affidamento di incarichi professionali	Selezione "pilotata" per interesse/utilità di uno o più commissari	M	M	N	M	B	M	M	
23	Affidamento mediante procedura aperta (o ristretta) di lavori, servizi, forniture	Selezione "pilotata" per interesse/utilità di uno o più commissari	M	M	N	M	M	M	M	
24	Affidamento diretto di lavori, servizi o forniture	Selezione "pilotata" / mancata rotazione	M	M	N	M	M	M	M	
25	Gare ad evidenza pubblica di vendita di beni	selezione "pilotata" per interesse/utilità di uno o più commissari	M	M	N	M	M	M	M	
26	Affidamenti in house	violazione delle norme e dei limiti dell'in house providing per interesse/utilità di parte	M	M	N	M	M	M	M	
27	ATTIVITA': Nomina della commissione giudicatrice art. 77	Selezione "pilotata", con conseguente violazione delle norme procedurali, per interesse/utilità dell'organo che nomina	M	M	N	M	M	M	M	

n.	Processo	Catalogo dei rischi principali	Indicatori di stima del livello di rischio						Valutazione complessiva	Motivazione
			livello di interesse "esterno"	discrezionalità del decisore interno alla PA	manifestazione di eventi corruttivi in passato	trasparenza del processo decisionale	livello di collaborazione del responsabile	grado di attuazione delle misure di trattamento		
28	ATTIVITA': Verifica delle offerte anomale art. 97	Selezione "pilotata", con conseguente violazione delle norme procedurali, per interesse/utilità di uno o più commissari o del RUP	M	M	N	M	M	M	M	
29	ATTIVITA': Proposta di aggiudicazione in base al prezzo	Selezione "pilotata", con conseguente violazione delle norme procedurali, per interesse/utilità di uno o più commissari	M	M	N	M	M	M	M	
30	ATTIVITA': Proposta di aggiudicazione in base all'OEPV	Selezione "pilotata", con conseguente violazione delle norme procedurali, per interesse/utilità di uno o più commissari	M	M	N	M	M	M	M	
31	Programmazione dei lavori art. 21	violazione delle norme procedurali	M	M	N	M	M	M	M	
32	Programmazione di forniture e di servizi	violazione delle norme procedurali	M	M	N	M	M	M	M	
33	Gestione e archiviazione dei contratti pubblici	violazione delle norme procedurali	B	B	N	B	B	B	B	
34	Accertamenti e verifiche dei tributi locali	omessa verifica per interesse di parte	M	M	N	M	M	M	M	
35	Accertamenti con adesione dei tributi locali	omessa verifica per interesse di parte	M	M	N	M	M	M	M	
36	Accertamenti e controlli sull'attività edilizia privata (abusi)	omessa verifica per interesse di parte	M	M	N	M	M	M	M	
37	Vigilanza sulla circolazione e la sosta	omessa verifica per interesse di parte	M	M	N	M	M	M	M	
38	Vigilanza e verifiche sulle attività commerciali in sede fissa	omessa verifica per interesse di parte	M	M	N	M	M	M	M	
39	Vigilanza e verifiche su mercati ed ambulanti	omessa verifica per interesse di parte	M	M	N	M	M	M	M	
40	Controlli sull'uso del territorio	omessa verifica per interesse di parte	M	M	N	M	M	M	M	
41	Controlli sull'abbandono di rifiuti urbani	omessa verifica per interesse di parte	M	M	N	M	M	M	M	
42	Raccolta, recupero e smaltimento rifiuti	Selezione "pilotata". Omesso controllo dell'esecuzione del servizio	M	M	N	M	M	M	M	

n.	Processo	Catalogo dei rischi principali	Indicatori di stima del livello di rischio						Valutazione complessiva	Motivazione
			livello di interesse "esterno"	discrezionalità del decisore interno alla PA	manifestazione di eventi corruttivi in passato	trasparenza del processo decisionale	livello di collaborazione del responsabile	grado di attuazione delle misure di trattamento		
43	Gestione delle sanzioni per violazione del Codice della strada	violazione delle norme per interesse di parte: dilatazione dei tempi	M	M	N	M	M	M	M	
44	Gestione ordinaria della entrate	violazione delle norme per interesse di parte: dilatazione dei tempi	B	B	N	B	B	B	B	
45	Gestione ordinaria delle spese di bilancio	ingiustificata dilatazione dei tempi per costringere il destinatario del provvedimento tardivo a concedere "utilità" al funzionario	B	B	N	B	B	B	B	
46	Adempimenti fiscali	violazione di norme	B	B	N	B	B	B	B	
47	Stipendi del personale	violazione di norme	B	B	N	B	B	B	B	
48	Tributi locali (IMU, addizionale IRPEF, ecc.)	violazione di norme	M	M	N	M	M	M	M	
49	manutenzione delle aree verdi	Selezione "pilotata". Omesso controllo dell'esecuzione del servizio	B	B	N	B	B	B	B	
50	manutenzione delle strade e delle aree pubbliche	Selezione "pilotata". Omesso controllo dell'esecuzione del servizio	B	B	N	B	B	B	B	
51	installazione e manutenzione segnaletica, orizzontale e verticale, su strade e aree pubbliche	Selezione "pilotata". Omesso controllo dell'esecuzione del servizio	B	B	N	B	B	B	B	
52	servizio di rimozione della neve e del ghiaccio su strade e aree pubbliche	Selezione "pilotata". Omesso controllo dell'esecuzione del servizio	B	B	N	B	B	B	B	
53	manutenzione dei cimiteri	Selezione "pilotata". Omesso controllo dell'esecuzione del servizio	B	B	N	B	B	B	B	
54	servizi di custodia dei cimiteri	Selezione "pilotata". Omesso controllo dell'esecuzione del servizio	B	B	N	B	B	B	B	
55	manutenzione degli immobili e degli impianti di proprietà dell'ente	Selezione "pilotata". Omesso controllo dell'esecuzione del servizio	B	B	N	B	B	B	B	
56	manutenzione degli edifici scolastici	Selezione "pilotata". Omesso controllo dell'esecuzione del servizio	B	B	N	B	B	B	B	

n.	Processo	Catalogo dei rischi principali	Indicatori di stima del livello di rischio						Valutazione complessiva	Motivazione
			livello di interesse "esterno"	discrezionalità del decisore interno alla PA	manifestazione di eventi corruttivi in passato	trasparenza del processo decisionale	livello di collaborazione del responsabile	grado di attuazione delle misure di trattamento		
57	servizi di pubblica illuminazione	violazione di norme, anche interne, per interesse/utilità	B	B	N	B	B	B	B	
58	manutenzione della rete e degli impianti di pubblica illuminazione	Selezione "pilotata". Omesso controllo dell'esecuzione del servizio	B	B	N	B	B	B	B	
59	servizi di gestione biblioteche	violazione di norme, anche interne, per interesse/utilità	B	B	N	B	B	B	B	
60	servizi di gestione musei	violazione di norme, anche interne, per interesse/utilità								NON PRESENTE
61	servizi di gestione delle farmacie	violazione di norme, anche interne, per interesse/utilità								NON PRESENTE
62	servizi di gestione impianti sportivi	violazione di norme, anche interne, per interesse/utilità	B	B	N	B	B	B	B	
63	servizi di gestione hardware e software	Selezione "pilotata". Omesso controllo dell'esecuzione del servizio	B	B	N	B	B	B	B	
64	servizi di disaster recovery e backup	Selezione "pilotata". Omesso controllo dell'esecuzione del servizio	B	B	N	B	B	B	B	
65	gestione del sito web	violazione di norme, anche interne, per interesse/utilità	B	B	N	B	B	B	B	
66	Gestione delle Isole ecologiche	Selezione "pilotata". Omesso controllo dell'esecuzione del servizio	B	B	N	B	B	B	B	
67	Pulizia delle strade e delle aree pubbliche	violazione delle norme, anche interne, per interesse/utilità	B	B	N	B	B	B	B	
68	Pulizia dei cimiteri	violazione delle norme, anche interne, per interesse/utilità	B	B	N	B	B	B	B	
69	Pulizia degli immobili e degli impianti di proprietà dell'ente	violazione delle norme, anche interne, per interesse/utilità	B	B	N	B	B	B	B	
70	Permesso di costruire	violazione delle norme, dei limiti e degli indici urbanistici per interesse di parte	M	M	M	M	M	M	M	
71	Permesso di costruire in aree assoggettate ad autorizzazione paesaggistica	violazione delle norme, dei limiti e degli indici urbanistici per interesse di parte	M	M	N	M	M	M	M	

n.	Processo	Catalogo dei rischi principali	Indicatori di stima del livello di rischio						Valutazione complessiva	Motivazione
			livello di interesse "esterno"	discrezionalità del decisore interno alla PA	manifestazione di eventi corruttivi in passato	trasparenza del processo decisionale	livello di collaborazione del responsabile	grado di attuazione delle misure di trattamento		
72	Provvedimenti di pianificazione urbanistica generale	violazione del conflitto di interessi, delle norme, dei limiti e degli indici urbanistici per interesse di parte	M	M	N	M	M	M	M	
73	Provvedimenti di pianificazione urbanistica attuativa	violazione del conflitto di interessi, delle norme, dei limiti e degli indici urbanistici per interesse di parte	M	M	N	M	M	M	M	
74	Permesso di costruire convenzionato	conflitto di interessi, violazione delle norme, dei limiti e degli indici urbanistici per interesse di parte	M	M	N	M	M	M	M	
75	Gestione del reticolo idrico minore	violazione delle norme procedurali per interesse/utilità di parte	M	M	N	M	M	M	M	
76	Procedimento per l'insediamento di una nuova cava	violazione dei divieti su conflitto di interessi, violazione di norme, limiti e indici urbanistici per interesse/utilità di parte								NON PRESENTE
77	Procedimento urbanistico per l'insediamento di un centro commerciale	violazione dei divieti su conflitto di interessi, violazione di norme, limiti e indici urbanistici per interesse/utilità di parte								NON PRESENTE
78	Sicurezza ed ordine pubblico	violazione di norme, regolamenti, ordini di servizio	M	M	N	M	M	M	M	
79	Servizi di protezione civile	violazione delle norme, anche di regolamento, per interesse di parte	B	B	N	B	B	B	B	
80	Designazione dei rappresentanti dell'ente presso enti, società, fondazioni.	violazione dei limiti in materia di conflitto di interessi e delle norme procedurali per interesse/utilità dell'organo che nomina	M	M	N	M	M	M	M	

n.	Processo	Catalogo dei rischi principali	Indicatori di stima del livello di rischio						Valutazione complessiva	Motivazione
			livello di interesse "esterno"	discrezionalità del decisore interno alla PA	manifestazione di eventi corruttivi in passato	trasparenza del processo decisionale	livello di collaborazione del responsabile	grado di attuazione delle misure di trattamento		
81	Concessione di sovvenzioni, contributi, sussidi, ecc.	violazione delle norme, anche di regolamento, per interesse di parte	M	M	N	M	M	M	M	
82	Autorizzazioni ex artt. 68 e 69 del TULPS (spettacoli, intrattenimenti, ecc.)	ingiustificata dilatazione dei tempi per costringere il destinatario del provvedimento tardivo a concedere "utilità" al funzionario	M	M	N	M	M	M	M	
83	Servizi per minori e famiglie	Selezione "pilotata" per interesse/utilità di uno o più commissari	M	M	N	M	M	M	M	
84	Servizi assistenziali e socio-sanitari per anziani	Selezione "pilotata" per interesse/utilità di uno o più commissari	M	M	N	M	M	M	M	
85	Servizi per disabili	Selezione "pilotata" per interesse/utilità di uno o più commissari	M	M	N	M	M	M	M	
86	Servizi per adulti in difficoltà	Selezione "pilotata" per interesse/utilità di uno o più commissari	M	M	N	M	M	M	M	
87	Servizi di integrazione dei cittadini stranieri	Selezione "pilotata" per interesse/utilità di uno o più commissari	M	M	N	M	M	M	M	
88	Gestione delle sepolture e dei loculi	ingiustificata richiesta di "utilità" da parte del funzionario	B	B	N	B	B	B	B	
89	Concessioni demaniali per tombe di famiglia	Selezione "pilotata" per interesse/utilità di uno o più commissari	B	B	N	B	B	B	B	
90	Procedimenti di esumazione ed estumulazione	violazione delle norme procedurali per interesse/utilità di parte	B	B	N	B	B	B	B	
91	Gestione degli alloggi pubblici	selezione "pilotata", violazione delle norme procedurali per interesse/utilità di parte	M	M	N	M	M	M	M	
92	Gestione del diritto allo studio e del sostegno scolastico	violazione delle norme procedurali per interesse/utilità di parte	B	B	N	B	B	B	B	

n.	Processo	Catalogo dei rischi principali	Indicatori di stima del livello di rischio						Valutazione complessiva	Motivazione
			livello di interesse "esterno"	discrezionalità del decisore interno alla PA	manifestazione di eventi corruttivi in passato	trasparenza del processo decisionale	livello di collaborazione del responsabile	grado di attuazione delle misure di trattamento		
93	Asili nido	violazione delle norme procedurali e delle "graduatorie" per interesse/utilità di parte	B	B	N	B	B	B	B	
94	Servizio di "dopo scuola"	violazione delle norme procedurali e delle "graduatorie" per interesse/utilità di parte	B	B	N	B	B	B	B	
95	Servizio di trasporto scolastico	violazione delle norme procedurali e delle "graduatorie" per interesse/utilità di parte	B	B	N	B	B	B	B	
96	Servizio di mensa	violazione delle norme procedurali e delle "graduatorie" per interesse/utilità di parte	B	B	N	B	B	B	B	
97	Autorizzazione all'occupazione del suolo pubblico	ingiustificata dilatazione dei tempi per costringere il destinatario del provvedimento tardivo a concedere "utilità" al funzionario	M	M	N	M	M	M	M	
	Pratiche anagrafiche	ingiustificata dilatazione dei tempi per costringere il destinatario del provvedimento tardivo a concedere "utilità" al funzionario	B	B	N	B	B	B	B	
99	Certificazioni anagrafiche	ingiustificata dilatazione dei tempi per costringere il destinatario del provvedimento tardivo a concedere "utilità" al funzionario	B	B	N	B	B	B	B	
100	atti di nascita, morte, cittadinanza e matrimonio	ingiustificata dilatazione dei tempi per costringere il destinatario del provvedimento tardivo a concedere "utilità" al funzionario	B	B	N	B	B	B	B	

n.	Processo	Catalogo dei rischi principali	Indicatori di stima del livello di rischio					Valutazione complessiva	Motivazione	
			livello di interesse "esterno"	discrezionalità del decisore interno alla PA	manifestazione di eventi corruttivi in passato	trasparenza del processo decisionale	livello di collaborazione del responsabile			grado di attuazione delle misure di trattamento
101	Rilascio di documenti di identità	ingiustificata dilatazione dei tempi per costringere il destinatario del provvedimento tardivo a concedere "utilità" al funzionario	B	B	N	B	B	B	B	
102	Rilascio di patrocini	violazione delle norme per interesse di parte	B	B	N	B	B	B	B	
103	Gestione della leva	violazione delle norme per interesse di parte	B	B	N	B	B	B	B	
104	Consultazioni elettorali	violazione delle norme per interesse di parte	B	B	N	B	B	B	B	
105	Gestione dell'elettorato	violazione delle norme per interesse di parte	B	B	N	B	B	B	B	

Sottosezione C: Rischi corruttivi e Trasparenza								
ALLEGATO C - Individuazione e programmazione delle misure								
n.	Processo	Catalogo dei rischi principali	Valutazione complessiva del livello di rischio	Motivazione della valutazione del rischio	Misure di prevenzione	Programmazione delle misure	Responsabile attuazione misure	Termine di attuazione
	A	B	C	D	E	F	G	H
1	Incentivi economici al personale (produttività e retribuzioni di risultato)	Selezione "pilotata" per interesse personale di uno o più commissari	B		1- Misura di trasparenza generale: è doveroso pubblicare tutte le informazioni elencate dal d.lgs.33/2013. 2- Misura di controllo: l'organo preposto ai controlli interni effettua controlli periodici, anche a campione.	La trasparenza deve essere attuata tempestivamente valutando di volta in volta la modalità più idonea al caso specifico.	A seconda del caso verificato, il RPCT e/o il Responsabile del Settore competente/Ufficio competente	
2	Concorso per l'assunzione di personale	Selezione "pilotata" per interesse/utilità di uno o più commissari	B		1- Misura di trasparenza generale: è doveroso pubblicare tutte le informazioni elencate dal d.lgs.33/2013. 2- Misura di controllo: l'organo preposto ai controlli interni effettua controlli periodici, anche a campione.	La trasparenza deve essere attuata tempestivamente valutando di volta in volta la modalità più idonea al caso specifico.	A seconda del caso verificato, il RPCT e/o il Responsabile del Settore competente/Ufficio competente	
3	Concorso per la progressione in carriera del personale	Selezione "pilotata" per interesse/utilità di uno o più commissari	B		1- Misura di trasparenza generale: si ritiene sufficiente la pubblicazione di tutte le informazioni richieste dal d.lgs.33/2013 ed assicurare il correlato "accesso civico".	La trasparenza deve essere attuata tempestivamente valutando di volta in volta la modalità più idonea al caso specifico.	A seconda del caso verificato, il RPCT e/o il Responsabile del Settore competente/Ufficio competente	
4	Gestione giuridica del personale: permessi, ferie, ecc.	violazione di norme, anche interne, per interesse/utilità	B		1- Misura di trasparenza generale: si ritiene sufficiente la pubblicazione di tutte le informazioni richieste dal d.lgs.33/2013 ed assicurare il correlato "accesso civico".	La trasparenza deve essere attuata tempestivamente valutando di volta in volta la modalità più idonea al caso specifico.	A seconda del caso verificato, il RPCT e/o il Responsabile del Settore competente/Ufficio competente	
5	Relazioni sindacali (informazione, ecc.)	violazione di norme, anche interne, per interesse/utilità	B		1- Misura di trasparenza generale: si ritiene sufficiente la pubblicazione di tutte le informazioni richieste dal d.lgs.33/2013 ed assicurare il correlato "accesso civico".	La trasparenza deve essere attuata tempestivamente valutando di volta in volta la modalità più idonea al caso specifico.	A seconda del caso verificato, il RPCT e/o il Responsabile del Settore competente/Ufficio competente	
6	Contrattazione decentrata integrativa	violazione di norme, anche interne, per interesse/utilità	B		1- Misura di trasparenza generale: si ritiene sufficiente la pubblicazione di tutte le informazioni richieste dal d.lgs.33/2013 ed assicurare il correlato "accesso civico".	La trasparenza deve essere attuata tempestivamente valutando di volta in volta la modalità più idonea al caso specifico.	A seconda del caso verificato, il RPCT e/o il Responsabile del Settore competente/Ufficio competente	
7	servizi di formazione del personale dipendente	selezione "pilotata" del formatore per interesse/utilità di parte	B		1- Misura di trasparenza generale: si ritiene sufficiente la pubblicazione di tutte le informazioni richieste dal d.lgs.33/2013 ed assicurare il correlato "accesso civico".	La trasparenza deve essere attuata tempestivamente valutando di volta in volta la modalità più idonea al caso specifico.	A seconda del caso verificato, il RPCT e/o il Responsabile del Settore competente/Ufficio competente	
8	Levata dei protesti	violazione delle norme per interesse di parte: dilatazione dei tempi			non presente			
9	Gestione dei procedimenti di segnalazione e reclamo	violazione delle norme per interesse di parte	M		1- Misura di trasparenza generale: si ritiene sufficiente la pubblicazione di tutte le informazioni richieste dal d.lgs.33/2013 ed assicurare il correlato "accesso civico".	La trasparenza deve essere attuata tempestivamente valutando di volta in volta la modalità più idonea al caso specifico.	A seconda del caso verificato, il RPCT e/o il Responsabile del Settore competente/Ufficio competente	
10	Supporto giuridico e pareri legali	violazione di norme, anche interne, per interesse/utilità	B		1- Misura di trasparenza generale: si ritiene sufficiente la pubblicazione di tutte le informazioni richieste dal d.lgs.33/2013 ed assicurare il correlato "accesso civico".	La trasparenza deve essere attuata tempestivamente valutando di volta in volta la modalità più idonea al caso specifico.	A seconda del caso verificato, il RPCT e/o il Responsabile del Settore competente/Ufficio competente	

n.	Processo	Catalogo dei rischi principali	Valutazione complessiva del livello di rischio	Motivazione della valutazione del rischio	Misure di prevenzione	Programmazione delle misure	Responsabile attuazione misure	Termine di attuazione
11	Gestione del contenzioso	violazione di norme, anche interne, per interesse/utilità	B		1- Misura di trasparenza generale: si ritiene sufficiente la pubblicazione di tutte le informazioni richieste dal d.lgs.33/2013 ed assicurare il correlato "accesso civico".	La trasparenza deve essere attuata tempestivamente valutando di volta in volta la modalità più idonea al caso specifico.	A seconda del caso verificato, il RPCT e/o il Responsabile del Settore competente/Ufficio competente	
12	Gestione del protocollo	Ingiustificata dilatazione dei tempi	B		1- Misura di trasparenza generale: si ritiene sufficiente la pubblicazione di tutte le informazioni richieste dal d.lgs.33/2013 ed assicurare il correlato "accesso civico".	La trasparenza deve essere attuata tempestivamente valutando di volta in volta la modalità più idonea al caso specifico.	A seconda del caso verificato, il RPCT e/o il Responsabile del Settore competente/Ufficio competente	
13	Organizzazione eventi culturali ricreativi	violazione delle norme per interesse di parte	M		1- Misura di trasparenza generale: si ritiene sufficiente la pubblicazione di tutte le informazioni richieste dal d.lgs.33/2013 ed assicurare il correlato "accesso civico".	La trasparenza deve essere attuata tempestivamente valutando di volta in volta la modalità più idonea al caso specifico.	A seconda del caso verificato, il RPCT e/o il Responsabile del Settore competente/Ufficio competente	
14	Funzionamento degli organi collegiali	violazione delle norme per interesse di parte	B		1- Misura di trasparenza generale: si ritiene sufficiente la pubblicazione di tutte le informazioni richieste dal d.lgs.33/2013 ed assicurare il correlato "accesso civico".	La trasparenza deve essere attuata tempestivamente valutando di volta in volta la modalità più idonea al caso specifico.	A seconda del caso verificato, il RPCT e/o il Responsabile del Settore competente/Ufficio competente	
15	Istruttoria delle deliberazioni	violazione delle norme procedurali	B		1- Misura di trasparenza generale: si ritiene sufficiente la pubblicazione di tutte le informazioni richieste dal d.lgs.33/2013 ed assicurare il correlato "accesso civico".	La trasparenza deve essere attuata tempestivamente valutando di volta in volta la modalità più idonea al caso specifico.	A seconda del caso verificato, il RPCT e/o il Responsabile del Settore competente/Ufficio competente	
16	Pubblicazione delle deliberazioni	violazione delle norme procedurali	B		1- Misura di trasparenza generale: si ritiene sufficiente la pubblicazione di tutte le informazioni richieste dal d.lgs.33/2013 ed assicurare il correlato "accesso civico".	La trasparenza deve essere attuata tempestivamente valutando di volta in volta la modalità più idonea al caso specifico.	A seconda del caso verificato, il RPCT e/o il Responsabile del Settore competente/Ufficio competente	
17	Accesso agli atti, accesso civico	violazione di norme per interesse/utilità	M		1- Misura di trasparenza generale: si ritiene sufficiente la pubblicazione di tutte le informazioni richieste dal d.lgs.33/2013 ed assicurare il correlato "accesso civico".	La trasparenza deve essere attuata tempestivamente valutando di volta in volta la modalità più idonea al caso specifico.	A seconda del caso verificato, il RPCT e/o il Responsabile del Settore competente/Ufficio competente	
18	Gestione dell'archivio corrente e di deposito	violazione di norme procedurali, anche interne	B		1- Misura di trasparenza generale: si ritiene sufficiente la pubblicazione di tutte le informazioni richieste dal d.lgs.33/2013 ed assicurare il correlato "accesso civico".	La trasparenza deve essere attuata tempestivamente valutando di volta in volta la modalità più idonea al caso specifico.	A seconda del caso verificato, il RPCT e/o il Responsabile del Settore competente/Ufficio competente	
19	Gestione dell'archivio storico	violazione di norme procedurali, anche interne	B		1- Misura di trasparenza generale: si ritiene sufficiente la pubblicazione di tutte le informazioni richieste dal d.lgs.33/2013 ed assicurare il correlato "accesso civico".	La trasparenza deve essere attuata tempestivamente valutando di volta in volta la modalità più idonea al caso specifico.	A seconda del caso verificato, il RPCT e/o il Responsabile del Settore competente/Ufficio competente	
20	formazione di determinazioni, ordinanze, decreti ed altri atti amministrativi	violazione delle norme per interesse di parte	M		1- Misura di trasparenza generale: si ritiene sufficiente la pubblicazione di tutte le informazioni richieste dal d.lgs.33/2013 ed assicurare il correlato "accesso civico".	La trasparenza deve essere attuata tempestivamente valutando di volta in volta la modalità più idonea al caso specifico.	A seconda del caso verificato, il RPCT e/o il Responsabile del Settore competente/Ufficio competente	
2+1 9:25 1	Indagini di customer satisfaction e qualità	violazione di norme procedurali per "pilotare" gli esiti e celare criticità	B		1- Misura di trasparenza generale: si ritiene sufficiente la pubblicazione di tutte le informazioni richieste dal d.lgs.33/2013 ed assicurare il correlato "accesso civico".	La trasparenza deve essere attuata tempestivamente valutando di volta in volta la modalità più idonea al caso specifico.	A seconda del caso verificato, il RPCT e/o il Responsabile del Settore competente/Ufficio competente	
22	Selezione per l'affidamento di incarichi professionali	Selezione "pilotata" per interesse/utilità di uno o più commissari	M		1- Misura di trasparenza generale e specifica: è necessario pubblicare in amministrazione trasparente tutte le informazioni imposte dal d.lgs.33/2013 e dal Codice dei contratti pubblici. 2- Misura di controllo specifica: l'organo preposto ai controlli interni verifica, anche a campione, lo svolgimento delle selezioni.	La trasparenza deve essere attuata tempestivamente valutando di volta in volta la modalità più idonea al caso specifico.	A seconda del caso verificato, il RPCT e/o il Responsabile del Settore competente/Ufficio competente	
23	Affidamento mediante procedura aperta (o ristretta) di lavori, servizi, forniture	Selezione "pilotata" per interesse/utilità di uno o più commissari	M		1- Misura di trasparenza generale e specifica: è necessario pubblicare in amministrazione trasparente tutte le informazioni imposte dal d.lgs.33/2013 e dal Codice dei contratti pubblici. 2- Misura di controllo specifica: l'organo preposto ai controlli interni, con regolarità, deve verificare lo svolgimento delle selezioni. 3- Formazione: al personale deve essere somministrata formazione tecnico/giuridica in materia di gare;	La trasparenza deve essere attuata tempestivamente valutando di volta in volta la modalità più idonea al caso specifico.	A seconda del caso verificato, il RPCT e/o il Responsabile del Settore competente/Ufficio competente	

n.	Processo	Catalogo dei rischi principali	Valutazione complessiva del livello di rischio	Motivazione della valutazione del rischio	Misure di prevenzione	Programmazione delle misure	Responsabile attuazione misure	Termine di attuazione
24	Affidamento diretto di lavori, servizi o forniture	Selezione "pilotata" / mancata rotazione	M		1- Misura di trasparenza generale e specifica: è necessario pubblicare in amministrazione trasparente tutte le informazioni imposte dal d.lgs.33/2013 e dal Codice dei contratti pubblici. 2- Misura di controllo specifica: l'organo preposto ai controlli interni, con regolarità, deve verificare lo svolgimento delle selezioni. 3- Formazione: al personale deve essere somministrata formazione tecnico/giuridica in materia di gare;	La trasparenza deve essere attuata tempestivamente valutando di volta in volta la modalità più idonea al caso specifico.	A seconda del caso verificato, il RPCT e/o il Responsabile del Settore competente/Ufficio competente	
25	Gare ad evidenza pubblica di vendita di beni	selezione "pilotata" per interesse/utilità di uno o più commissari	M		1- Misura di trasparenza generale e specifica: è necessario pubblicare in amministrazione trasparente tutte le informazioni imposte dal d.lgs.33/2013 e dal Codice dei contratti pubblici. 2- Misura di controllo specifica: l'organo preposto ai controlli interni verifica, anche a campione, lo svolgimento delle selezioni.	La trasparenza deve essere attuata tempestivamente valutando di volta in volta la modalità più idonea al caso specifico.	A seconda del caso verificato, il RPCT e/o il Responsabile del Settore competente/Ufficio competente	
26	Affidamenti in house	violazione delle norme e dei limiti dell'in house providing per interesse/utilità di parte	M		1- Misura di trasparenza generale e specifica: è necessario pubblicare in amministrazione trasparente tutte le informazioni imposte dal d.lgs.33/2013 e dal Codice dei contratti pubblici. 2- Misura di controllo specifica: l'organo preposto ai controlli interni, con regolarità, deve verificare lo svolgimento degli affidamenti e l'esecuzione dei "contratti di servizio".	La trasparenza deve essere attuata tempestivamente valutando di volta in volta la modalità più idonea al caso specifico.	A seconda del caso verificato, il RPCT e/o il Responsabile del Settore competente/Ufficio competente	
27	ATTIVITA': Nomina della commissione giudicatrice art. 77	Selezione "pilotata", con conseguente violazione delle norme procedurali, per interesse/utilità dell'organo che nomina	M		1- Misura di trasparenza generale e specifica: è necessario pubblicare in amministrazione trasparente tutte le informazioni imposte dal d.lgs.33/2013 e dal Codice dei contratti pubblici. 2- Misura di controllo specifica: l'organo preposto ai controlli interni verifica, anche a campione, lo svolgimento delle selezioni.	La trasparenza deve essere attuata tempestivamente valutando di volta in volta la modalità più idonea al caso specifico.	A seconda del caso verificato, il RPCT e/o il Responsabile del Settore competente/Ufficio competente	
28	ATTIVITA': Verifica delle offerte anomale art. 97	Selezione "pilotata", con conseguente violazione delle norme procedurali, per interesse/utilità di uno o più commissari o del RUP	M		1- Misura di trasparenza generale e specifica: è necessario pubblicare in amministrazione trasparente tutte le informazioni imposte dal d.lgs.33/2013 e dal Codice dei contratti pubblici. 2- Misura di controllo specifica: l'organo preposto ai controlli interni verifica, anche a campione, lo svolgimento delle selezioni.	La trasparenza deve essere attuata tempestivamente valutando di volta in volta la modalità più idonea al caso specifico.	A seconda del caso verificato, il RPCT e/o il Responsabile del Settore competente/Ufficio competente	
29	ATTIVITA': Proposta di aggiudicazione in base al prezzo	Selezione "pilotata", con conseguente violazione delle norme procedurali, per interesse/utilità di uno o più commissari	M		1- Misura di trasparenza generale e specifica: è necessario pubblicare in amministrazione trasparente tutte le informazioni imposte dal d.lgs.33/2013 e dal Codice dei contratti pubblici. 2- Misura di controllo specifica: l'organo preposto ai controlli interni verifica, anche a campione, lo svolgimento delle selezioni.	La trasparenza deve essere attuata tempestivamente valutando di volta in volta la modalità più idonea al caso specifico.	A seconda del caso verificato, il RPCT e/o il Responsabile del Settore competente/Ufficio competente	
30	ATTIVITA': Proposta di aggiudicazione in base all'OEPV	Selezione "pilotata", con conseguente violazione delle norme procedurali, per interesse/utilità di uno o più commissari	M		1- Misura di trasparenza generale e specifica: è necessario pubblicare in amministrazione trasparente tutte le informazioni imposte dal d.lgs.33/2013 e dal Codice dei contratti pubblici. 2- Misura di controllo specifica: l'organo preposto ai controlli interni verifica, anche a campione, lo svolgimento delle selezioni.	La trasparenza deve essere attuata tempestivamente valutando di volta in volta la modalità più idonea al caso specifico.	A seconda del caso verificato, il RPCT e/o il Responsabile del Settore competente/Ufficio competente	
31	Programmazione dei lavori art. 21	violazione delle norme procedurali	M		1- Misura di trasparenza generale: si ritiene sufficiente la pubblicazione di tutte le informazioni richieste dal d.lgs.33/2013 ed assicurare il correlato "accesso civico".	La trasparenza deve essere attuata tempestivamente valutando di volta in volta la modalità più idonea al caso specifico.	A seconda del caso verificato, il RPCT e/o il Responsabile del Settore competente/Ufficio competente	
32	Programmazione di forniture e di servizi	violazione delle norme procedurali	M		1- Misura di trasparenza generale: si ritiene sufficiente la pubblicazione di tutte le informazioni richieste dal d.lgs.33/2013 ed assicurare il correlato "accesso civico".	La trasparenza deve essere attuata tempestivamente valutando di volta in volta la modalità più idonea al caso specifico.	A seconda del caso verificato, il RPCT e/o il Responsabile del Settore competente/Ufficio competente	
33	Gestione e archiviazione dei contratti pubblici	violazione delle norme procedurali	B		1- Misura di trasparenza generale: si ritiene sufficiente la pubblicazione di tutte le informazioni richieste dal d.lgs.33/2013 ed assicurare il correlato "accesso civico".	La trasparenza deve essere attuata tempestivamente valutando di volta in volta la modalità più idonea al caso specifico.	A seconda del caso verificato, il RPCT e/o il Responsabile del Settore competente/Ufficio competente	
34	Accertamenti e verifiche dei tributi locali	omessa verifica per interesse di parte	M		1- Misura di trasparenza generale: è doveroso pubblicare tutte le informazioni elencate dal d.lgs.33/2013. 2- Misura di controllo: l'organo preposto ai controlli interni effettua controlli periodici, anche a campione. 3- Formazione: al personale deve essere somministrata adeguata formazione tecnico/giuridica.	La trasparenza deve essere attuata tempestivamente valutando di volta in volta la modalità più idonea al caso specifico.	A seconda del caso verificato, il RPCT e/o il Responsabile del Settore competente/Ufficio competente	

n.	Processo	Catalogo dei rischi principali	Valutazione complessiva del livello di rischio	Motivazione della valutazione del rischio	Misure di prevenzione	Programmazione delle misure	Responsabile attuazione misure	Termine di attuazione
35	Accertamenti con adesione dei tributi locali	omessa verifica per interesse di parte	M		1- Misura di trasparenza generale: è doveroso pubblicare tutte le informazioni elencate dal d.lgs.33/2013. 2- Misura di controllo: l'organo preposto ai controlli interni effettua controlli periodici, anche a campione. 3- Formazione: al personale deve essere somministrata adeguata formazione tecnico/giuridica.	La trasparenza deve essere attuata tempestivamente valutando di volta in volta la modalità più idonea al caso specifico.	A seconda del caso verificato, il RPCT e/o il Responsabile del Settore competente/Ufficio competente	
36	Accertamenti e controlli sull'attività edilizia privata (abusi)	omessa verifica per interesse di parte	M		1- Misura di trasparenza generale: è doveroso pubblicare tutte le informazioni elencate dal d.lgs.33/2013. 2- Misura di controllo: l'organo preposto ai controlli interni effettua controlli periodici, anche a campione. 3- Formazione: al personale deve essere somministrata adeguata formazione tecnico/giuridica.	La trasparenza deve essere attuata tempestivamente valutando di volta in volta la modalità più idonea al caso specifico.	A seconda del caso verificato, il RPCT e/o il Responsabile del Settore competente/Ufficio competente	
37	Vigilanza sulla circolazione e la sosta	omessa verifica per interesse di parte	M		1- Misura di trasparenza generale: è doveroso pubblicare tutte le informazioni elencate dal d.lgs.33/2013. 2- Misura di controllo: l'organo preposto ai controlli interni effettua controlli periodici, anche a campione.	La trasparenza deve essere attuata tempestivamente valutando di volta in volta la modalità più idonea al caso specifico.	A seconda del caso verificato, il RPCT e/o il Responsabile del Settore competente/Ufficio competente	
38	Vigilanza e verifiche sulle attività commerciali in sede fissa	omessa verifica per interesse di parte	M		1- Misura di trasparenza generale: è doveroso pubblicare tutte le informazioni elencate dal d.lgs.33/2013. 2- Misura di controllo: l'organo preposto ai controlli interni effettua controlli periodici, anche a campione.	La trasparenza deve essere attuata tempestivamente valutando di volta in volta la modalità più idonea al caso specifico.	A seconda del caso verificato, il RPCT e/o il Responsabile del Settore competente/Ufficio competente	
39	Vigilanza e verifiche su mercati ed ambulanti	omessa verifica per interesse di parte	M		1- Misura di trasparenza generale: è doveroso pubblicare tutte le informazioni elencate dal d.lgs.33/2013. 2- Misura di controllo: l'organo preposto ai controlli interni effettua controlli periodici, anche a campione.	La trasparenza deve essere attuata tempestivamente valutando di volta in volta la modalità più idonea al caso specifico.	A seconda del caso verificato, il RPCT e/o il Responsabile del Settore competente/Ufficio competente	
40	Controlli sull'uso del territorio	omessa verifica per interesse di parte	M		1- Misura di trasparenza generale: è doveroso pubblicare tutte le informazioni elencate dal d.lgs.33/2013. 2- Misura di controllo: l'organo preposto ai controlli interni effettua controlli periodici, anche a campione.	La trasparenza deve essere attuata tempestivamente valutando di volta in volta la modalità più idonea al caso specifico.	A seconda del caso verificato, il RPCT e/o il Responsabile del Settore competente/Ufficio competente	
41	Controlli sull'abbandono di rifiuti urbani	omessa verifica per interesse di parte	M		1- Misura di trasparenza generale: è doveroso pubblicare tutte le informazioni elencate dal d.lgs.33/2013. 2- Misura di controllo: l'organo preposto ai controlli interni effettua controlli periodici, anche a campione.	La trasparenza deve essere attuata tempestivamente valutando di volta in volta la modalità più idonea al caso specifico.	A seconda del caso verificato, il RPCT e/o il Responsabile del Settore competente/Ufficio competente	
42	Raccolta, recupero e smaltimento rifiuti	Selezione "pilotata". Omesso controllo dell'esecuzione del servizio	M		1- Misura di trasparenza generale e specifica: è necessario pubblicare in amministrazione trasparente tutte le informazioni imposte dal d.lgs.33/2013 e dal Codice dei contratti pubblici. 2- Misura di controllo specifica: l'organo preposto ai controlli interni, con regolarità, deve verificare l'esecuzione del contratto. 3- Formazione: al personale deve essere somministrata adeguata formazione tecnico/giuridica;	La trasparenza deve essere attuata tempestivamente valutando di volta in volta la modalità più idonea al caso specifico.	A seconda del caso verificato, il RPCT e/o il Responsabile del Settore competente/Ufficio competente	
43	Gestione delle sanzioni per violazione del Codice della strada	violazione delle norme per interesse di parte: dilatazione dei tempi	M		1- Misura di trasparenza generale: è doveroso pubblicare tutte le informazioni elencate dal d.lgs.33/2013. 2- Misura di controllo: l'organo preposto ai controlli interni effettua controlli periodici, anche a campione. 3- Formazione: al personale deve essere somministrata adeguata formazione tecnico/giuridica.	La trasparenza deve essere attuata tempestivamente valutando di volta in volta la modalità più idonea al caso specifico.	A seconda del caso verificato, il RPCT e/o il Responsabile del Settore competente/Ufficio competente	
44	Gestione ordinaria della entrate	violazione delle norme per interesse di parte: dilatazione dei tempi	B		1- Misura di trasparenza generale: si ritiene sufficiente la pubblicazione di tutte le informazioni richieste dal d.lgs.33/2013 ed assicurare il correlato "accesso civico".	La trasparenza deve essere attuata tempestivamente valutando di volta in volta la modalità più idonea al caso specifico.	A seconda del caso verificato, il RPCT e/o il Responsabile del Settore competente/Ufficio competente	
45	Gestione ordinaria delle spese di bilancio	ingiustificata dilatazione dei tempi per costringere il destinatario del provvedimento tardivo a concedere "utilità" al funzionario	B		1- Misura di trasparenza generale: è doveroso pubblicare tutte le informazioni elencate dal d.lgs.33/2013. 2- Misura di controllo: l'organo preposto ai controlli interni effettua controlli periodici, anche a campione.	La trasparenza deve essere attuata tempestivamente valutando di volta in volta la modalità più idonea al caso specifico.	A seconda del caso verificato, il RPCT e/o il Responsabile del Settore competente/Ufficio competente	

n.	Processo	Catalogo dei rischi principali	Valutazione complessiva del livello di rischio	Motivazione della valutazione del rischio	Misure di prevenzione	Programmazione delle misure	Responsabile attuazione misure	Termine di attuazione
46	Adempimenti fiscali	violazione di norme	B		1- Misura di trasparenza generale: si ritiene sufficiente la pubblicazione di tutte le informazioni richieste dal d.lgs.33/2013 ed assicurare il correlato "accesso civico".	La trasparenza deve essere attuata tempestivamente valutando di volta in volta la modalità più idonea al caso specifico.	A seconda del caso verificato, il RPCT e/o il Responsabile del Settore competente/Ufficio competente	
47	Stipendi del personale	violazione di norme	B		1- Misura di trasparenza generale: si ritiene sufficiente la pubblicazione di tutte le informazioni richieste dal d.lgs.33/2013 ed assicurare il correlato "accesso civico".	La trasparenza deve essere attuata tempestivamente valutando di volta in volta la modalità più idonea al caso specifico.	A seconda del caso verificato, il RPCT e/o il Responsabile del Settore competente/Ufficio competente	
48	Tributi locali (IMU, addizionale IRPEF, ecc.)	violazione di norme	M		1- Misura di trasparenza generale: si ritiene sufficiente la pubblicazione di tutte le informazioni richieste dal d.lgs.33/2013 ed assicurare il correlato "accesso civico".	La trasparenza deve essere attuata tempestivamente valutando di volta in volta la modalità più idonea al caso specifico.	A seconda del caso verificato, il RPCT e/o il Responsabile del Settore competente/Ufficio competente	
49	manutenzione delle aree verdi	Selezione "pilotata". Omesso controllo dell'esecuzione del servizio	B		1- Misura di trasparenza generale: si ritiene sufficiente la pubblicazione di tutte le informazioni richieste dal d.lgs.33/2013 ed assicurare il correlato "accesso civico".	La trasparenza deve essere attuata tempestivamente valutando di volta in volta la modalità più idonea al caso specifico.	A seconda del caso verificato, il RPCT e/o il Responsabile del Settore competente/Ufficio competente	
50	manutenzione delle strade e delle aree pubbliche	Selezione "pilotata". Omesso controllo dell'esecuzione del servizio	B		1- Misura di trasparenza generale: si ritiene sufficiente la pubblicazione di tutte le informazioni richieste dal d.lgs.33/2013 ed assicurare il correlato "accesso civico".	La trasparenza deve essere attuata tempestivamente valutando di volta in volta la modalità più idonea al caso specifico.	A seconda del caso verificato, il RPCT e/o il Responsabile del Settore competente/Ufficio competente	
51	installazione e manutenzione segnaletica, orizzontale e verticale, su strade e aree pubbliche	Selezione "pilotata". Omesso controllo dell'esecuzione del servizio	B		1- Misura di trasparenza generale: si ritiene sufficiente la pubblicazione di tutte le informazioni richieste dal d.lgs.33/2013 ed assicurare il correlato "accesso civico".	La trasparenza deve essere attuata tempestivamente valutando di volta in volta la modalità più idonea al caso specifico.	A seconda del caso verificato, il RPCT e/o il Responsabile del Settore competente/Ufficio competente	
52	servizio di rimozione della neve e del ghiaccio su strade e aree pubbliche	Selezione "pilotata". Omesso controllo dell'esecuzione del servizio	B		1- Misura di trasparenza generale: si ritiene sufficiente la pubblicazione di tutte le informazioni richieste dal d.lgs.33/2013 ed assicurare il correlato "accesso civico".	La trasparenza deve essere attuata tempestivamente valutando di volta in volta la modalità più idonea al caso specifico.	A seconda del caso verificato, il RPCT e/o il Responsabile del Settore competente/Ufficio competente	
53	manutenzione dei cimiteri	Selezione "pilotata". Omesso controllo dell'esecuzione del servizio	B		1- Misura di trasparenza generale: si ritiene sufficiente la pubblicazione di tutte le informazioni richieste dal d.lgs.33/2013 ed assicurare il correlato "accesso civico".	La trasparenza deve essere attuata tempestivamente valutando di volta in volta la modalità più idonea al caso specifico.	A seconda del caso verificato, il RPCT e/o il Responsabile del Settore competente/Ufficio competente	
54	servizi di custodia dei cimiteri	Selezione "pilotata". Omesso controllo dell'esecuzione del servizio	B		1- Misura di trasparenza generale: si ritiene sufficiente la pubblicazione di tutte le informazioni richieste dal d.lgs.33/2013 ed assicurare il correlato "accesso civico".	La trasparenza deve essere attuata tempestivamente valutando di volta in volta la modalità più idonea al caso specifico.	A seconda del caso verificato, il RPCT e/o il Responsabile del Settore competente/Ufficio competente	
55	manutenzione degli immobili e degli impianti di proprietà dell'ente	Selezione "pilotata". Omesso controllo dell'esecuzione del servizio	B		1- Misura di trasparenza generale: si ritiene sufficiente la pubblicazione di tutte le informazioni richieste dal d.lgs.33/2013 ed assicurare il correlato "accesso civico".	La trasparenza deve essere attuata tempestivamente valutando di volta in volta la modalità più idonea al caso specifico.	A seconda del caso verificato, il RPCT e/o il Responsabile del Settore competente/Ufficio competente	
56	manutenzione degli edifici scolastici	Selezione "pilotata". Omesso controllo dell'esecuzione del servizio	B	Gli uffici potrebbero utilizzare impropriamente poteri e competenze per ottenere utilità personali. Dati gli interessi economici, in genere modesti, che il processo genera in favore di terzi, il rischio è stato ritenuto Medio.	1- Misura di trasparenza generale: si ritiene sufficiente la pubblicazione di tutte le informazioni richieste dal d.lgs.33/2013 ed assicurare il correlato "accesso civico".	La trasparenza deve essere attuata tempestivamente valutando di volta in volta la modalità più idonea al caso specifico.	A seconda del caso verificato, il RPCT e/o il Responsabile del Settore competente/Ufficio competente	
57	servizi di pubblica illuminazione	violazione di norme, anche interne, per interesse/utilità	B		1- Misura di trasparenza generale: si ritiene sufficiente la pubblicazione di tutte le informazioni richieste dal d.lgs.33/2013 ed assicurare il correlato "accesso civico".	La trasparenza deve essere attuata tempestivamente valutando di volta in volta la modalità più idonea al caso specifico.	A seconda del caso verificato, il RPCT e/o il Responsabile del Settore competente/Ufficio competente	
58	manutenzione della rete e degli impianti di pubblica illuminazione	Selezione "pilotata". Omesso controllo dell'esecuzione del servizio	B		1- Misura di trasparenza generale: si ritiene sufficiente la pubblicazione di tutte le informazioni richieste dal d.lgs.33/2013 ed assicurare il correlato "accesso civico".	La trasparenza deve essere attuata tempestivamente valutando di volta in volta la modalità più idonea al caso specifico.	A seconda del caso verificato, il RPCT e/o il Responsabile del Settore competente/Ufficio competente	

n.	Processo	Catalogo dei rischi principali	Valutazione complessiva del livello di rischio	Motivazione della valutazione del rischio	Misure di prevenzione	Programmazione delle misure	Responsabile attuazione misure	Termine di attuazione
59	servizi di gestione biblioteche	violazione di norme, anche interne, per interesse/utilità	B		1- Misura di trasparenza generale: si ritiene sufficiente la pubblicazione di tutte le informazioni richieste dal d.lgs.33/2013 ed assicurare il correlato "accesso civico".	La trasparenza deve essere attuata tempestivamente valutando di volta in volta la modalità più idonea al caso specifico.	A seconda del caso verificato, il RPCT e/o il Responsabile del Settore competente/Ufficio competente	
60	servizi di gestione musei	violazione di norme, anche interne, per interesse/utilità	B		1- Misura di trasparenza generale: si ritiene sufficiente la pubblicazione di tutte le informazioni richieste dal d.lgs.33/2013 ed assicurare il correlato "accesso civico".	La trasparenza deve essere attuata tempestivamente valutando di volta in volta la modalità più idonea al caso specifico.	A seconda del caso verificato, il RPCT e/o il Responsabile del Settore competente/Ufficio competente	
61	servizi di gestione delle farmacie	violazione di norme, anche interne, per interesse/utilità	B		1- Misura di trasparenza generale: si ritiene sufficiente la pubblicazione di tutte le informazioni richieste dal d.lgs.33/2013 ed assicurare il correlato "accesso civico".	La trasparenza deve essere attuata tempestivamente valutando di volta in volta la modalità più idonea al caso specifico.	A seconda del caso verificato, il RPCT e/o il Responsabile del Settore competente/Ufficio competente	
62	servizi di gestione impianti sportivi	violazione di norme, anche interne, per interesse/utilità	B		1- Misura di trasparenza generale: si ritiene sufficiente la pubblicazione di tutte le informazioni richieste dal d.lgs.33/2013 ed assicurare il correlato "accesso civico".	La trasparenza deve essere attuata tempestivamente valutando di volta in volta la modalità più idonea al caso specifico.	A seconda del caso verificato, il RPCT e/o il Responsabile del Settore competente/Ufficio competente	
63	servizi di gestione hardware e software	Selezione "pilotata". Omesso controllo dell'esecuzione del servizio	B		1- Misura di trasparenza generale: si ritiene sufficiente la pubblicazione di tutte le informazioni richieste dal d.lgs.33/2013 ed assicurare il correlato "accesso civico".	La trasparenza deve essere attuata tempestivamente valutando di volta in volta la modalità più idonea al caso specifico.	A seconda del caso verificato, il RPCT e/o il Responsabile del Settore competente/Ufficio competente	
64	servizi di disaster recovery e backup	Selezione "pilotata". Omesso controllo dell'esecuzione del servizio	B		1- Misura di trasparenza generale: si ritiene sufficiente la pubblicazione di tutte le informazioni richieste dal d.lgs.33/2013 ed assicurare il correlato "accesso civico".	La trasparenza deve essere attuata tempestivamente valutando di volta in volta la modalità più idonea al caso specifico.	A seconda del caso verificato, il RPCT e/o il Responsabile del Settore competente/Ufficio competente	
65	gestione del sito web	violazione di norme, anche interne, per interesse/utilità	B		1- Misura di trasparenza generale: si ritiene sufficiente la pubblicazione di tutte le informazioni richieste dal d.lgs.33/2013 ed assicurare il correlato "accesso civico".	La trasparenza deve essere attuata tempestivamente valutando di volta in volta la modalità più idonea al caso specifico.	A seconda del caso verificato, il RPCT e/o il Responsabile del Settore competente/Ufficio competente	
66	Gestione delle Isole ecologiche	Selezione "pilotata". Omesso controllo dell'esecuzione del servizio	B		1- Misura di trasparenza generale: è doveroso pubblicare tutte le informazioni elencate dal d.lgs.33/2013. 2- Misura di controllo: l'organo preposto ai controlli interni effettua controlli periodici, anche a campione.	La trasparenza deve essere attuata tempestivamente valutando di volta in volta la modalità più idonea al caso specifico.	A seconda del caso verificato, il RPCT e/o il Responsabile del Settore competente/Ufficio competente	
67	Pulizia delle strade e delle aree pubbliche	violazione delle norme, anche interne, per interesse/utilità	B		1- Misura di trasparenza generale: è doveroso pubblicare tutte le informazioni elencate dal d.lgs.33/2013. 2- Misura di controllo: l'organo preposto ai controlli interni effettua controlli periodici, anche a campione.	La trasparenza deve essere attuata tempestivamente valutando di volta in volta la modalità più idonea al caso specifico.	A seconda del caso verificato, il RPCT e/o il Responsabile del Settore competente/Ufficio competente	
68	Pulizia dei cimiteri	violazione delle norme, anche interne, per interesse/utilità	B		1- Misura di trasparenza generale: è doveroso pubblicare tutte le informazioni elencate dal d.lgs.33/2013. 2- Misura di controllo: l'organo preposto ai controlli interni effettua controlli periodici, anche a campione.	La trasparenza deve essere attuata tempestivamente valutando di volta in volta la modalità più idonea al caso specifico.	A seconda del caso verificato, il RPCT e/o il Responsabile del Settore competente/Ufficio competente	
69	Pulizia degli immobili e degli impianti di proprietà dell'ente	violazione delle norme, anche interne, per interesse/utilità	B		1- Misura di trasparenza generale: è doveroso pubblicare tutte le informazioni elencate dal d.lgs.33/2013. 2- Misura di controllo: l'organo preposto ai controlli interni effettua controlli periodici, anche a campione.	La trasparenza deve essere attuata tempestivamente valutando di volta in volta la modalità più idonea al caso specifico.	A seconda del caso verificato, il RPCT e/o il Responsabile del Settore competente/Ufficio competente	

n.	Processo	Catalogo dei rischi principali	Valutazione complessiva del livello di rischio	Motivazione della valutazione del rischio	Misure di prevenzione	Programmazione delle misure	Responsabile attuazione misure	Termine di attuazione
70	Permesso di costruire	violazione delle norme, dei limiti e degli indici urbanistici per interesse di parte	M		1- Misura di trasparenza generale e specifica: è necessario pubblicare in amministrazione trasparente tutte le informazioni imposte dal d.lgs.33/2013 e dal DPR 380/2001. 2- Misura di controllo specifica: l'organo preposto ai controlli interni accerta, anche a campione, la regolarità delle procedure di rilascio del permesso. 3- Formazione: al personale deve essere somministrata adeguata formazione tecnico/giuridica;	La trasparenza deve essere attuata tempestivamente valutando di volta in volta la modalità più idonea al caso specifico.	A seconda del caso verificato, il RPCT e/o il Responsabile del Settore competente/Ufficio competente	
71	Permesso di costruire in aree assoggettate ad autorizzazione paesaggistica	violazione delle norme, dei limiti e degli indici urbanistici per interesse di parte	M		1- Misura di trasparenza generale e specifica: è necessario pubblicare in amministrazione trasparente tutte le informazioni imposte dal d.lgs.33/2013 e dal DPR 380/2001. 2- Misura di controllo specifica: l'organo preposto ai controlli interni accerta, anche a campione, la regolarità delle procedure di rilascio del permesso. 3- Formazione: al personale deve essere somministrata adeguata formazione tecnico/giuridica;	La trasparenza deve essere attuata tempestivamente valutando di volta in volta la modalità più idonea al caso specifico.	A seconda del caso verificato, il RPCT e/o il Responsabile del Settore competente/Ufficio competente	
72	Provvedimenti di pianificazione urbanistica generale	violazione del conflitto di interessi, delle norme, dei limiti e degli indici urbanistici per interesse di parte	M		1- Misura di trasparenza generale e specifica: è necessario pubblicare in amministrazione trasparente tutte le informazioni imposte dal d.lgs.33/2013 e dal DPR 380/2001. 2- Misura di controllo specifica: l'organo preposto ai controlli interni deve accertare la regolarità delle nuove procedure di pianificazione urbanistica. 3- Formazione: al personale deve essere somministrata formazione tecnico/giuridica in materia di gare;	La trasparenza deve essere attuata tempestivamente valutando di volta in volta la modalità più idonea al caso specifico.	A seconda del caso verificato, il RPCT e/o il Responsabile del Settore competente/Ufficio competente	
73	Provvedimenti di pianificazione urbanistica attuativa	violazione del conflitto di interessi, delle norme, dei limiti e degli indici urbanistici per interesse di parte	M		1- Misura di trasparenza generale e specifica: è necessario pubblicare in amministrazione trasparente tutte le informazioni imposte dal d.lgs.33/2013. 2- Misura di controllo specifica: l'organo preposto ai controlli interni deve accertare la regolarità delle nuove procedure di pianificazione urbanistica. 3- Formazione: al personale deve essere somministrata formazione tecnico/giuridica in materia di gare;	La trasparenza deve essere attuata tempestivamente valutando di volta in volta la modalità più idonea al caso specifico.	A seconda del caso verificato, il RPCT e/o il Responsabile del Settore competente/Ufficio competente	
74	Permesso di costruire convenzionato	conflitto di interessi, violazione delle norme, dei limiti e degli indici urbanistici per interesse di parte	M		1- Misura di trasparenza generale e specifica: è necessario pubblicare in amministrazione trasparente tutte le informazioni imposte dal d.lgs.33/2013 e dal DPR 380/2001. 2- Misura di controllo specifica: l'organo preposto ai controlli interni accerta, anche a campione, la regolarità delle procedure di rilascio del permesso. 3- Formazione: al personale deve essere somministrata adeguata formazione tecnico/giuridica;	La trasparenza deve essere attuata tempestivamente valutando di volta in volta la modalità più idonea al caso specifico.	A seconda del caso verificato, il RPCT e/o il Responsabile del Settore competente/Ufficio competente	
75	Gestione del reticolo idrico minore	violazione delle norme procedurali per interesse/utilità di parte	M		1- Misura di trasparenza generale: si ritiene sufficiente la pubblicazione di tutte le informazioni richieste dal d.lgs.33/2013 ed assicurare il correlato "accesso civico".	La trasparenza deve essere attuata tempestivamente valutando di volta in volta la modalità più idonea al caso specifico.	A seconda del caso verificato, il RPCT e/o il Responsabile del Settore competente/Ufficio competente	
76	Procedimento per l'insediamento di una nuova cava	violazione dei divieti su conflitto di interessi, violazione di norme, limiti e indici urbanistici per interesse/utilità di parte				non presente		
77	Procedimento urbanistico per l'insediamento di un centro commerciale	violazione dei divieti su conflitto di interessi, violazione di norme, limiti e indici urbanistici per interesse/utilità di parte				non presente		

n.	Processo	Catalogo dei rischi principali	Valutazione complessiva del livello di rischio	Motivazione della valutazione del rischio	Misure di prevenzione	Programmazione delle misure	Responsabile attuazione misure	Termine di attuazione
78	Sicurezza ed ordine pubblico	violazione di norme, regolamenti, ordini di servizio	M		1- Misura di trasparenza generale: si ritiene sufficiente la pubblicazione di tutte le informazioni richieste dal d.lgs.33/2013 ed assicurare il correlato "accesso civico".	La trasparenza deve essere attuata tempestivamente valutando di volta in volta la modalità più idonea al caso specifico.	A seconda del caso verificato, il RPCT e/o il Responsabile del Settore competente/Ufficio competente	
79	Servizi di protezione civile	violazione delle norme, anche di regolamento, per interesse di parte	B		1- Misura di trasparenza generale: si ritiene sufficiente la pubblicazione di tutte le informazioni richieste dal d.lgs.33/2013 ed assicurare il correlato "accesso civico".	La trasparenza deve essere attuata tempestivamente valutando di volta in volta la modalità più idonea al caso specifico.	A seconda del caso verificato, il RPCT e/o il Responsabile del Settore competente/Ufficio competente	
80	Designazione dei rappresentanti dell'ente presso enti, società, fondazioni.	violazione dei limiti in materia di conflitto di interessi e delle norme procedurali per interesse/utilità dell'organo che nomina	M		1- Misura di trasparenza generale: è doveroso pubblicare tutte le informazioni elencate dal d.lgs.33/2013. 2- Misura di controllo: l'organo preposto ai controlli interni effettua controlli periodici, anche a campione.	La trasparenza deve essere attuata tempestivamente valutando di volta in volta la modalità più idonea al caso specifico.	A seconda del caso verificato, il RPCT e/o il Responsabile del Settore competente/Ufficio competente	
81	Concessione di sovvenzioni, contributi, sussidi, ecc.	violazione delle norme, anche di regolamento, per interesse di parte	M		1- Misura di trasparenza generale: è doveroso pubblicare tutte le informazioni elencate dal d.lgs.33/2013. 2- Misura di controllo: l'organo preposto ai controlli interni effettua controlli periodici, anche a campione. 3- Formazione: al personale deve essere somministrata adeguata formazione tecnico/giuridica.	La trasparenza deve essere attuata tempestivamente valutando di volta in volta la modalità più idonea al caso specifico.	A seconda del caso verificato, il RPCT e/o il Responsabile del Settore competente/Ufficio competente	
82	Autorizzazioni ex artt. 68 e 69 del TULPS (spettacoli, intrattenimenti, ecc.)	ingiustificata dilatazione dei tempi per costringere il destinatario del provvedimento tardivo a concedere "utilità" al funzionario	M		1- Misura di trasparenza generale: è doveroso pubblicare tutte le informazioni elencate dal d.lgs.33/2013. 2- Misura di controllo: l'organo preposto ai controlli interni effettua controlli periodici, anche a campione. 3- Formazione: al personale deve essere somministrata adeguata formazione tecnico/giuridica.	La trasparenza deve essere attuata tempestivamente valutando di volta in volta la modalità più idonea al caso specifico.	A seconda del caso verificato, il RPCT e/o il Responsabile del Settore competente/Ufficio competente	
83	Servizi per minori e famiglie	Selezione "pilotata" per interesse/utilità di uno o più commissari	M		1- Misura di trasparenza generale: è doveroso pubblicare tutte le informazioni elencate dal d.lgs.33/2013. 2- Misura di controllo: l'organo preposto ai controlli interni effettua controlli periodici, anche a campione.	La trasparenza deve essere attuata tempestivamente valutando di volta in volta la modalità più idonea al caso specifico.	A seconda del caso verificato, il RPCT e/o il Responsabile del Settore competente/Ufficio competente	
84	Servizi assistenziali e socio-sanitari per anziani	Selezione "pilotata" per interesse/utilità di uno o più commissari	M		1- Misura di trasparenza generale: è doveroso pubblicare tutte le informazioni elencate dal d.lgs.33/2013. 2- Misura di controllo: l'organo preposto ai controlli interni effettua controlli periodici, anche a campione.	La trasparenza deve essere attuata tempestivamente valutando di volta in volta la modalità più idonea al caso specifico.	A seconda del caso verificato, il RPCT e/o il Responsabile del Settore competente/Ufficio competente	
85	Servizi per disabili	Selezione "pilotata" per interesse/utilità di uno o più commissari	M		1- Misura di trasparenza generale: è doveroso pubblicare tutte le informazioni elencate dal d.lgs.33/2013. 2- Misura di controllo: l'organo preposto ai controlli interni effettua controlli periodici, anche a campione. 3- Formazione: al personale deve essere somministrata adeguata formazione tecnico/giuridica.	La trasparenza deve essere attuata tempestivamente valutando di volta in volta la modalità più idonea al caso specifico.	A seconda del caso verificato, il RPCT e/o il Responsabile del Settore competente/Ufficio competente	
86	Servizi per adulti in difficoltà	Selezione "pilotata" per interesse/utilità di uno o più commissari	M		1- Misura di trasparenza generale: è doveroso pubblicare tutte le informazioni elencate dal d.lgs.33/2013. 2- Misura di controllo: l'organo preposto ai controlli interni effettua controlli periodici, anche a campione.	La trasparenza deve essere attuata tempestivamente valutando di volta in volta la modalità più idonea al caso specifico.	A seconda del caso verificato, il RPCT e/o il Responsabile del Settore competente/Ufficio competente	
87	Servizi di integrazione dei cittadini stranieri	Selezione "pilotata" per interesse/utilità di uno o più commissari	M		1- Misura di trasparenza generale: è doveroso pubblicare tutte le informazioni elencate dal d.lgs.33/2013. 2- Misura di controllo: l'organo preposto ai controlli interni effettua controlli periodici, anche a campione.	La trasparenza deve essere attuata tempestivamente valutando di volta in volta la modalità più idonea al caso specifico.	A seconda del caso verificato, il RPCT e/o il Responsabile del Settore competente/Ufficio competente	
88	Gestione delle sepolture e dei loculi	ingiustificata richiesta di "utilità" da parte del funzionario	B		1- Misura di trasparenza generale: si ritiene sufficiente la pubblicazione di tutte le informazioni richieste dal d.lgs.33/2013 ed assicurare il correlato "accesso civico".	La trasparenza deve essere attuata tempestivamente valutando di volta in volta la modalità più idonea al caso specifico.	A seconda del caso verificato, il RPCT e/o il Responsabile del Settore competente/Ufficio competente	

n.	Processo	Catalogo dei rischi principali	Valutazione complessiva del livello di rischio	Motivazione della valutazione del rischio	Misure di prevenzione	Programmazione delle misure	Responsabile attuazione misure	Termine di attuazione
89	Concessioni demaniali per tombe di famiglia	Selezione "pilotata" per interesse/utilità di uno o più commissari	M		1- Misura di trasparenza generale: si ritiene sufficiente la pubblicazione di tutte le informazioni richieste dal d.lgs.33/2013 ed assicurare il correlato "accesso civico".	La trasparenza deve essere attuata tempestivamente valutando di volta in volta la modalità più idonea al caso specifico.	A seconda del caso verificato, il RPCT e/o il Responsabile del Settore competente/Ufficio competente	
90	Procedimenti di esumazione ed estumulazione	violazione delle norme procedurali per interesse/utilità di parte	B		1- Misura di trasparenza generale: si ritiene sufficiente la pubblicazione di tutte le informazioni richieste dal d.lgs.33/2013 ed assicurare il correlato "accesso civico".	La trasparenza deve essere attuata tempestivamente valutando di volta in volta la modalità più idonea al caso specifico.	A seconda del caso verificato, il RPCT e/o il Responsabile del Settore competente/Ufficio competente	
91	Gestione degli alloggi pubblici	selezione "pilotata", violazioni delle norme procedurali per interesse/utilità di parte	M		1- Misura di trasparenza generale: è doveroso pubblicare tutte le informazioni elencate dal d.lgs.33/2013. 2- Misura di controllo: l'organo preposto ai controlli interni effettua controlli periodici, anche a campione. 3- Formazione: al personale deve essere somministrata adeguata formazione tecnico/giuridica.	La trasparenza deve essere attuata tempestivamente valutando di volta in volta la modalità più idonea al caso specifico.	A seconda del caso verificato, il RPCT e/o il Responsabile del Settore competente/Ufficio competente	
92	Gestione del diritto allo studio e del sostegno scolastico	violazione delle norme procedurali per interesse/utilità di parte	B		1- Misura di trasparenza generale: si ritiene sufficiente la pubblicazione di tutte le informazioni richieste dal d.lgs.33/2013 ed assicurare il correlato "accesso civico".	La trasparenza deve essere attuata tempestivamente valutando di volta in volta la modalità più idonea al caso specifico.	A seconda del caso verificato, il RPCT e/o il Responsabile del Settore competente/Ufficio competente	
93	Asili nido	violazione delle norme procedurali e delle "graduatorie" per interesse/utilità di parte	B		1- Misura di trasparenza generale: si ritiene sufficiente la pubblicazione di tutte le informazioni richieste dal d.lgs.33/2013 ed assicurare il correlato "accesso civico".	La trasparenza deve essere attuata tempestivamente valutando di volta in volta la modalità più idonea al caso specifico.	A seconda del caso verificato, il RPCT e/o il Responsabile del Settore competente/Ufficio competente	
94	Servizio di "dopo scuola"	violazione delle norme procedurali e delle "graduatorie" per interesse/utilità di parte	B		1- Misura di trasparenza generale: si ritiene sufficiente la pubblicazione di tutte le informazioni richieste dal d.lgs.33/2013 ed assicurare il correlato "accesso civico".	La trasparenza deve essere attuata tempestivamente valutando di volta in volta la modalità più idonea al caso specifico.	A seconda del caso verificato, il RPCT e/o il Responsabile del Settore competente/Ufficio competente	
95	Servizio di trasporto scolastico	violazione delle norme procedurali e delle "graduatorie" per interesse/utilità di parte	B		1- Misura di trasparenza generale: si ritiene sufficiente la pubblicazione di tutte le informazioni richieste dal d.lgs.33/2013 ed assicurare il correlato "accesso civico".	La trasparenza deve essere attuata tempestivamente valutando di volta in volta la modalità più idonea al caso specifico.	A seconda del caso verificato, il RPCT e/o il Responsabile del Settore competente/Ufficio competente	
96	Servizio di mensa	violazione delle norme procedurali e delle "graduatorie" per interesse/utilità di parte	B		1- Misura di trasparenza generale: si ritiene sufficiente la pubblicazione di tutte le informazioni richieste dal d.lgs.33/2013 ed assicurare il correlato "accesso civico".	La trasparenza deve essere attuata tempestivamente valutando di volta in volta la modalità più idonea al caso specifico.	A seconda del caso verificato, il RPCT e/o il Responsabile del Settore competente/Ufficio competente	
97	Autorizzazione all'occupazione del suolo pubblico	ingiustificata dilatazione dei tempi per costringere il destinatario del provvedimento tardivo a concedere "utilità" al funzionario	M		1- Misura di trasparenza generale: si ritiene sufficiente la pubblicazione di tutte le informazioni richieste dal d.lgs.33/2013 ed assicurare il correlato "accesso civico".	La trasparenza deve essere attuata tempestivamente valutando di volta in volta la modalità più idonea al caso specifico.	A seconda del caso verificato, il RPCT e/o il Responsabile del Settore competente/Ufficio competente	
98	Pratiche anagrafiche	ingiustificata dilatazione dei tempi per costringere il destinatario del provvedimento tardivo a concedere "utilità" al funzionario	B		1- Misura di trasparenza generale: si ritiene sufficiente la pubblicazione di tutte le informazioni richieste dal d.lgs.33/2013 ed assicurare il correlato "accesso civico".	La trasparenza deve essere attuata tempestivamente valutando di volta in volta la modalità più idonea al caso specifico.	A seconda del caso verificato, il RPCT e/o il Responsabile del Settore competente/Ufficio competente	
99	Certificazioni anagrafiche	ingiustificata dilatazione dei tempi per costringere il destinatario del provvedimento tardivo a concedere "utilità" al funzionario	B		1- Misura di trasparenza generale: si ritiene sufficiente la pubblicazione di tutte le informazioni richieste dal d.lgs.33/2013 ed assicurare il correlato "accesso civico".	La trasparenza deve essere attuata tempestivamente valutando di volta in volta la modalità più idonea al caso specifico.	A seconda del caso verificato, il RPCT e/o il Responsabile del Settore competente/Ufficio competente	

n.	Processo	Catalogo dei rischi principali	Valutazione complessiva del livello di rischio	Motivazione della valutazione del rischio	Misure di prevenzione	Programmazione delle misure	Responsabile attuazione misure	Termine di attuazione
100	atti di nascita, morte, cittadinanza e matrimonio	ingiustificata dilatazione dei tempi per costringere il destinatario del provvedimento tardivo a concedere "utilità" al funzionario	B		1- Misura di trasparenza generale: si ritiene sufficiente la pubblicazione di tutte le informazioni richieste dal d.lgs.33/2013 ed assicurare il correlato "accesso civico".	La trasparenza deve essere attuata tempestivamente valutando di volta in volta la modalità più idonea al caso specifico.	A seconda del caso verificato, il RPCT e/o il Responsabile del Settore competente/Ufficio competente	
101	Rilascio di documenti di identità	ingiustificata dilatazione dei tempi per costringere il destinatario del provvedimento tardivo a concedere "utilità" al funzionario	B		1- Misura di trasparenza generale: si ritiene sufficiente la pubblicazione di tutte le informazioni richieste dal d.lgs.33/2013 ed assicurare il correlato "accesso civico".	La trasparenza deve essere attuata tempestivamente valutando di volta in volta la modalità più idonea al caso specifico.	A seconda del caso verificato, il RPCT e/o il Responsabile del Settore competente/Ufficio competente	
102	Rilascio di patrocini	violazione delle norme per interesse di parte	B		1- Misura di trasparenza generale: si ritiene sufficiente la pubblicazione di tutte le informazioni richieste dal d.lgs.33/2013 ed assicurare il correlato "accesso civico".	La trasparenza deve essere attuata tempestivamente valutando di volta in volta la modalità più idonea al caso specifico.	A seconda del caso verificato, il RPCT e/o il Responsabile del Settore competente/Ufficio competente	
103	Gestione della leva	violazione delle norme per interesse di parte	B		1- Misura di trasparenza generale: si ritiene sufficiente la pubblicazione di tutte le informazioni richieste dal d.lgs.33/2013 ed assicurare il correlato "accesso civico".	La trasparenza deve essere attuata tempestivamente valutando di volta in volta la modalità più idonea al caso specifico.	A seconda del caso verificato, il RPCT e/o il Responsabile del Settore competente/Ufficio competente	
104	Consultazioni elettorali	violazione delle norme per interesse di parte	B		1- Misura di trasparenza generale: si ritiene sufficiente la pubblicazione di tutte le informazioni richieste dal d.lgs.33/2013 ed assicurare il correlato "accesso civico".	La trasparenza deve essere attuata tempestivamente valutando di volta in volta la modalità più idonea al caso specifico.	A seconda del caso verificato, il RPCT e/o il Responsabile del Settore competente/Ufficio competente	
105	Gestione dell'elettorato	violazione delle norme per interesse di parte	B		1- Misura di trasparenza generale: si ritiene sufficiente la pubblicazione di tutte le informazioni richieste dal d.lgs.33/2013 ed assicurare il correlato "accesso civico".	La trasparenza deve essere attuata tempestivamente valutando di volta in volta la modalità più idonea al caso specifico.	A seconda del caso verificato, il RPCT e/o il Responsabile del Settore competente/Ufficio competente	

Sottosezione C: Rischi corruttivi e Trasparenza

ALLEGATO C1 - Individuazione delle principali misure per aree di rischio

n.	Processo	Misure per processo	Programmazione delle misure per processo	Processi per Area di rischio	Area di rischio	Sintesi delle principali misure per Area di rischio	Sintesi della programmazione delle misure per Area di rischio
					A		
1	Incentivi economici al personale (produttività e retribuzioni di risultato)	1- Misura di trasparenza generale: è doveroso pubblicare tutte le informazioni elencate dal d.lgs.33/2013. 2- Misura di controllo: l'organo preposto ai controlli interni effettua controlli periodici, anche a campione. 3- Formazione: al personale deve essere somministrata adeguata formazione tecnico/giuridica.	La trasparenza deve essere attuata immediatamente. I controlli debbono essere effettuati dalla prima sessione utile successiva all'approvazione del PTPCT. La formazione deve essere somministrata nel corso di ciascun anno in misura adeguata.	1	Acquisizione e gestione del personale	1- Misura di trasparenza generale: è doveroso pubblicare tutte le informazioni elencate dal d.lgs.33/2013. 2- Misura di controllo: l'organo preposto ai controlli interni effettua controlli periodici, anche a campione. 3-Formazione: al personale deve essere somministrata adeguata formazione tecnico/giuridica.	La trasparenza deve essere attuata immediatamente. I controlli debbono essere effettuati dalla prima sessione utile successiva all'approvazione della Sottosezione del PIAO denominata "Rischi corruttivi e Trasparenza". La formazione deve essere somministrata nel corso di ciascun anno in misura adeguata.
2	Concorso per l'assunzione di personale	1- Misura di trasparenza generale: è doveroso pubblicare tutte le informazioni elencate dal d.lgs.33/2013. 2- Misura di controllo: l'organo preposto ai controlli interni effettua controlli periodici, anche a campione. 3- Formazione: al personale deve essere somministrata adeguata formazione tecnico/giuridica.	La trasparenza deve essere attuata immediatamente. I controlli debbono essere effettuati dalla prima sessione utile successiva all'approvazione del PTPCT. La formazione deve essere somministrata nel corso di ciascun anno in misura adeguata.	2	Acquisizione e gestione del personale		
3	Concorso per la progressione in carriera del personale	1- Misura di trasparenza generale: si ritiene sufficiente la pubblicazione di tutte le informazioni richieste dal d.lgs.33/2013 ed assicurare il correlato "accesso civico".	La trasparenza deve essere attuata immediatamente.	3	Acquisizione e gestione del personale		
4	Gestione giuridica del personale: permessi, ferie, ecc.	1- Misura di trasparenza generale: si ritiene sufficiente la pubblicazione di tutte le informazioni richieste dal d.lgs.33/2013 ed assicurare il correlato "accesso civico".	La trasparenza deve essere attuata immediatamente.	4	Acquisizione e gestione del personale		
5	Relazioni sindacali (informazione, ecc.)	1- Misura di trasparenza generale: si ritiene sufficiente la pubblicazione di tutte le informazioni richieste dal d.lgs.33/2013 ed assicurare il correlato "accesso civico".	La trasparenza deve essere attuata immediatamente.	5	Acquisizione e gestione del personale		
6	Contrattazione decentrata integrativa	1- Misura di trasparenza generale: si ritiene sufficiente la pubblicazione di tutte le informazioni richieste dal d.lgs.33/2013 ed assicurare il correlato "accesso civico".	La trasparenza deve essere attuata immediatamente.	6	Acquisizione e gestione del personale		
7	servizi di formazione del personale dipendente	1- Misura di trasparenza generale: si ritiene sufficiente la pubblicazione di tutte le informazioni richieste dal d.lgs.33/2013 ed assicurare il correlato "accesso civico".	La trasparenza deve essere attuata immediatamente.	7	Acquisizione e gestione del personale		

8	Levata dei protesti						
9	Gestione dei procedimenti di segnalazione e reclamo	1- Misura di trasparenza generale: si ritiene sufficiente la pubblicazione di tutte le informazioni richieste dal d.lgs.33/2013 ed assicurare il correlato "accesso civico".	La trasparenza deve essere attuata immediatamente.	2	Affari legali e contenzioso	1-Misura specifica di controllo: l'attività di levata dei protesti deve essere oggetto di verifica periodica da parte di una commissione tecnica appositamente costituita. 2-Misura specifica di trasparenza: i verbali della commissione sono pubblicati in amministrazione trasparente.	La commissione deve essere costituita entro il 30 giugno 2022 ed avviare i lavori entro settembre.
10	Supporto giuridico e pareri legali	1- Misura di trasparenza generale: si ritiene sufficiente la pubblicazione di tutte le informazioni richieste dal d.lgs.33/2013 ed assicurare il correlato "accesso civico".	La trasparenza deve essere attuata immediatamente.	3	Affari legali e contenzioso		
11	Gestione del contenzioso	1- Misura di trasparenza generale: si ritiene sufficiente la pubblicazione di tutte le informazioni richieste dal d.lgs.33/2013 ed assicurare il correlato "accesso civico".	La trasparenza deve essere attuata immediatamente.	4	Affari legali e contenzioso		
12	Gestione del protocollo	1- Misura di trasparenza generale: si ritiene sufficiente la pubblicazione di tutte le informazioni richieste dal d.lgs.33/2013 ed assicurare il correlato "accesso civico".	La trasparenza deve essere attuata immediatamente.	1	Altri servizi		
13	Organizzazione eventi culturali ricreativi	1- Misura di trasparenza generale: si ritiene sufficiente la pubblicazione di tutte le informazioni richieste dal d.lgs.33/2013 ed assicurare il correlato "accesso civico".	La trasparenza deve essere attuata immediatamente.	2	Altri servizi	1- Misura di trasparenza generale: si ritiene sufficiente la pubblicazione di tutte le informazioni richieste dal d.lgs.33/2013 ed assicurare il correlato "accesso civico".	La trasparenza deve essere attuata immediatamente.
14	Funzionamento degli organi collegiali	1- Misura di trasparenza generale: si ritiene sufficiente la pubblicazione di tutte le informazioni richieste dal d.lgs.33/2013 ed assicurare il correlato "accesso civico".	La trasparenza deve essere attuata immediatamente.	3	Altri servizi		
15	Istruttoria delle deliberazioni	1- Misura di trasparenza generale: si ritiene sufficiente la pubblicazione di tutte le informazioni richieste dal d.lgs.33/2013 ed assicurare il correlato "accesso civico".	La trasparenza deve essere attuata immediatamente.	4	Altri servizi		
16	Pubblicazione delle deliberazioni	1- Misura di trasparenza generale: si ritiene sufficiente la pubblicazione di tutte le informazioni richieste dal d.lgs.33/2013 ed assicurare il correlato "accesso civico".	La trasparenza deve essere attuata immediatamente.	5	Altri servizi		
17	Accesso agli atti, accesso civico	1- Misura di trasparenza generale: si ritiene sufficiente la pubblicazione di tutte le informazioni richieste dal d.lgs.33/2013 ed assicurare il correlato "accesso civico".	La trasparenza deve essere attuata immediatamente.	6	Altri servizi		
18	Gestione dell'archivio corrente e di deposito	1- Misura di trasparenza generale: si ritiene sufficiente la pubblicazione di tutte le informazioni richieste dal d.lgs.33/2013 ed assicurare il correlato "accesso civico".	La trasparenza deve essere attuata immediatamente.	7	Altri servizi		
19	Gestione dell'archivio storico	1- Misura di trasparenza generale: si ritiene sufficiente la pubblicazione di tutte le informazioni richieste dal d.lgs.33/2013 ed assicurare il correlato "accesso civico".	La trasparenza deve essere attuata immediatamente.	8	Altri servizi		

20	formazione di determinazioni, ordinanze, decreti ed altri atti amministrativi	1- Misura di trasparenza generale: si ritiene sufficiente la pubblicazione di tutte le informazioni richieste dal d.lgs.33/2013 ed assicurare il correlato "accesso civico".	La trasparenza deve essere attuata immediatamente.	9	Altri servizi
21	Indagini di customer satisfaction e qualità	1- Misura di trasparenza generale: si ritiene sufficiente la pubblicazione di tutte le informazioni richieste dal d.lgs.33/2013 ed assicurare il correlato "accesso civico".	La trasparenza deve essere attuata immediatamente.	10	Altri servizi
22	Selezione per l'affidamento di incarichi professionali	1- Misura di trasparenza generale e specifica: è necessario pubblicare in amministrazione trasparente tutte le informazioni imposte dal d.lgs.33/2013 e dal Codice dei contratti pubblici. 2- Misura di controllo specifica: l'organo preposto ai controlli interni verifica, anche a campione, lo svolgimento delle selezioni.	La trasparenza deve essere attuata immediatamente. I controlli debbono essere effettuati dalla prima sessione utile successiva all'approvazione del PTPCT.	1	Contratti pubblici
23	Affidamento mediante procedura aperta (o ristretta) di lavori, servizi, forniture	1- Misura di trasparenza generale e specifica: è necessario pubblicare in amministrazione trasparente tutte le informazioni imposte dal d.lgs.33/2013 e dal Codice dei contratti pubblici. 2- Misura di controllo specifica: l'organo preposto ai controlli interni, con regolarità, deve verificare lo svolgimento delle selezioni. 3- Formazione: al personale deve essere somministrata formazione tecnico/giuridica in materia di gare; 4- Rotazione: è necessaria la rotazione del personale dirigente, nonchè di singoli responsabili di procedimento.	La trasparenza deve essere attuata immediatamente. I controlli debbono essere effettuati dalla prima sessione utile successiva all'approvazione del PTPCT. La formazione deve essere somministrata nel corso di ciascun anno in misura adeguata. La rotazione dovrà essere attuata alla prima scadenza utile di ciascun incarico.	2	Contratti pubblici
24	Affidamento diretto di lavori, servizi o forniture	1- Misura di trasparenza generale e specifica: è necessario pubblicare in amministrazione trasparente tutte le informazioni imposte dal d.lgs.33/2013 e dal Codice dei contratti pubblici. 2- Misura di controllo specifica: l'organo preposto ai controlli interni, con regolarità, deve verificare lo svolgimento delle selezioni. 3- Formazione: al personale deve essere somministrata formazione tecnico/giuridica in materia di gare;	La trasparenza deve essere attuata immediatamente. I controlli debbono essere effettuati dalla prima sessione utile successiva all'approvazione del PTPCT. La formazione deve essere somministrata nel corso di ciascun anno in misura adeguata. La rotazione dovrà essere attuata alla prima scadenza utile di ciascun incarico.	3	Contratti pubblici
25	Gare ad evidenza pubblica di vendita di beni	1- Misura di trasparenza generale e specifica: è necessario pubblicare in amministrazione trasparente tutte le informazioni imposte dal d.lgs.33/2013 e dal Codice dei contratti pubblici. 2- Misura di controllo specifica: l'organo preposto ai controlli interni verifica, anche a campione, lo svolgimento delle selezioni.	La trasparenza deve essere attuata immediatamente. I controlli debbono essere effettuati dalla prima sessione utile successiva all'approvazione del PTPCT.	4	Contratti pubblici

26	Affidamenti in house	1- Misura di trasparenza generale e specifica: è necessario pubblicare in amministrazione trasparente tutte le informazioni imposte dal d.lgs.33/2013 e dal Codice dei contratti pubblici. 2- Misura di controllo specifica: l'organo preposto ai controlli interni, con regolarità, deve verificare lo svolgimento degli affidamenti e l'esecuzione dei "contratti di servizio".	La trasparenza deve essere attuata immediatamente. I controlli debbono essere effettuati dalla prima sessione utile successiva all'approvazione del PTPCT.	5	Contratti pubblici	<p>1- Misura di trasparenza generale e specifica: è necessario pubblicare in amministrazione trasparente tutte le informazioni imposte dal d.lgs.33/2013 e dal Codice dei contratti pubblici. 2- Misura di controllo specifica: l'organo preposto ai controlli interni, con regolarità, deve verificare lo svolgimento delle selezioni. 3- Formazione: al personale deve essere somministrata formazione tecnico/giuridica in materia di gare; 4- Rotazione: è necessaria la rotazione del personale dirigente, nonchè di singoli responsabili di procedimento.</p> <p>La trasparenza deve essere attuata immediatamente. I controlli debbono essere effettuati dalla prima sessione utile successiva all'approvazione del PTPCT. La formazione deve essere somministrata nel corso di ciascun anno in misura adeguata. La rotazione dovrà essere attuata alla prima scadenza utile di ciascun incarico.</p>
27	ATTIVITA': Nomina della commissione giudicatrice art. 77	1- Misura di trasparenza generale e specifica: è necessario pubblicare in amministrazione trasparente tutte le informazioni imposte dal d.lgs.33/2013 e dal Codice dei contratti pubblici. 2- Misura di controllo specifica: l'organo preposto ai controlli interni verifica, anche a campione, lo svolgimento delle selezioni.	La trasparenza deve essere attuata immediatamente. I controlli debbono essere effettuati dalla prima sessione utile successiva all'approvazione del PTPCT.	6	Contratti pubblici	
28	ATTIVITA': Verifica delle offerte anomale art. 97	1- Misura di trasparenza generale e specifica: è necessario pubblicare in amministrazione trasparente tutte le informazioni imposte dal d.lgs.33/2013 e dal Codice dei contratti pubblici. 2- Misura di controllo specifica: l'organo preposto ai controlli interni verifica, anche a campione, lo svolgimento delle selezioni.	La trasparenza deve essere attuata immediatamente. I controlli debbono essere effettuati dalla prima sessione utile successiva all'approvazione del PTPCT.	7	Contratti pubblici	
29	ATTIVITA': Proposta di aggiudicazione in base al prezzo	1- Misura di trasparenza generale e specifica: è necessario pubblicare in amministrazione trasparente tutte le informazioni imposte dal d.lgs.33/2013 e dal Codice dei contratti pubblici. 2- Misura di controllo specifica: l'organo preposto ai controlli interni verifica, anche a campione, lo svolgimento delle selezioni.	La trasparenza deve essere attuata immediatamente. I controlli debbono essere effettuati dalla prima sessione utile successiva all'approvazione del PTPCT.	8	Contratti pubblici	
30	ATTIVITA': Proposta di aggiudicazione in base all'OEPV	1- Misura di trasparenza generale e specifica: è necessario pubblicare in amministrazione trasparente tutte le informazioni imposte dal d.lgs.33/2013 e dal Codice dei contratti pubblici. 2- Misura di controllo specifica: l'organo preposto ai controlli interni verifica, anche a campione, lo svolgimento delle selezioni.	La trasparenza deve essere attuata immediatamente. I controlli debbono essere effettuati dalla prima sessione utile successiva all'approvazione del PTPCT.	9	Contratti pubblici	
31	Programmazione dei lavori art. 21	1- Misura di trasparenza generale: si ritiene sufficiente la pubblicazione di tutte le informazioni richieste dal d.lgs.33/2013 ed assicurare il correlato "accesso civico".	La trasparenza deve essere attuata immediatamente.	10	Contratti pubblici	
32	Programmazione di forniture e di servizi	1- Misura di trasparenza generale: si ritiene sufficiente la pubblicazione di tutte le informazioni richieste dal d.lgs.33/2013 ed assicurare il correlato "accesso civico".	La trasparenza deve essere attuata immediatamente.	11	Contratti pubblici	

33	Gestione e archiviazione dei contratti pubblici	1- Misura di trasparenza generale: si ritiene sufficiente la pubblicazione di tutte le informazioni richieste dal d.lgs.33/2013 ed assicurare il correlato "accesso civico".	La trasparenza deve essere attuata immediatamente.	12	Contratti pubblici		
34	Accertamenti e verifiche dei tributi locali	1- Misura di trasparenza generale: è doveroso pubblicare tutte le informazioni elencate dal d.lgs.33/2013. 2- Misura di controllo: l'organo preposto ai controlli interni effettua controlli periodici, anche a campione. 3- Formazione: al personale deve essere somministrata adeguata formazione tecnico/giuridica.	La trasparenza deve essere attuata immediatamente. I controlli debbono essere effettuati dalla prima sessione utile successiva all'approvazione del PTPCT. La formazione deve essere somministrata nel corso di ciascun anno in misura adeguata.	1	Controlli, verifiche, ispezioni e sanzioni	1- Misura di trasparenza generale: è doveroso pubblicare tutte le informazioni elencate dal d.lgs.33/2013. 2- Misura di controllo: l'organo preposto ai controlli interni effettua controlli periodici, anche a campione. 3-Formazione: al personale deve essere somministrata adeguata formazione tecnico/giuridica.	La trasparenza deve essere attuata immediatamente. I controlli debbono essere effettuati dalla prima sessione utile successiva all'approvazione del PTPCT. La formazione deve essere somministrata nel corso di ciascun anno in misura adeguata.
35	Accertamenti con adesione dei tributi locali	1- Misura di trasparenza generale: è doveroso pubblicare tutte le informazioni elencate dal d.lgs.33/2013. 2- Misura di controllo: l'organo preposto ai controlli interni effettua controlli periodici, anche a campione. 3- Formazione: al personale deve essere somministrata adeguata formazione tecnico/giuridica.	La trasparenza deve essere attuata immediatamente. I controlli debbono essere effettuati dalla prima sessione utile successiva all'approvazione del PTPCT. La formazione deve essere somministrata nel corso di ciascun anno in misura adeguata.	2	Controlli, verifiche, ispezioni e sanzioni		
36	Accertamenti e controlli sull'attività edilizia privata (abusi)	1- Misura di trasparenza generale: è doveroso pubblicare tutte le informazioni elencate dal d.lgs.33/2013. 2- Misura di controllo: l'organo preposto ai controlli interni effettua controlli periodici, anche a campione. 3- Formazione: al personale deve essere somministrata adeguata formazione tecnico/giuridica.	La trasparenza deve essere attuata immediatamente. I controlli debbono essere effettuati dalla prima sessione utile successiva all'approvazione del PTPCT. La formazione deve essere somministrata nel corso di ciascun anno in misura adeguata.	3	Controlli, verifiche, ispezioni e sanzioni		
37	Vigilanza sulla circolazione e la sosta	1- Misura di trasparenza generale: è doveroso pubblicare tutte le informazioni elencate dal d.lgs.33/2013. 2- Misura di controllo: l'organo preposto ai controlli interni effettua controlli periodici, anche a campione. 3- Formazione: al personale deve essere somministrata adeguata formazione tecnico/giuridica.	La trasparenza deve essere attuata immediatamente. I controlli debbono essere effettuati dalla prima sessione utile successiva all'approvazione del PTPCT. La formazione deve essere somministrata nel corso di ciascun anno in misura adeguata.	4	Controlli, verifiche, ispezioni e sanzioni		
38	Vigilanza e verifiche sulle attività commerciali in sede fissa	1- Misura di trasparenza generale: è doveroso pubblicare tutte le informazioni elencate dal d.lgs.33/2013. 2- Misura di controllo: l'organo preposto ai controlli interni effettua controlli periodici, anche a campione. 3- Formazione: al personale deve essere somministrata adeguata formazione tecnico/giuridica.	La trasparenza deve essere attuata immediatamente. I controlli debbono essere effettuati dalla prima sessione utile successiva all'approvazione del PTPCT. La formazione deve essere somministrata nel corso di ciascun anno in misura adeguata.	5	Controlli, verifiche, ispezioni e sanzioni		
39	Vigilanza e verifiche su mercati ed ambulanti	1- Misura di trasparenza generale: è doveroso pubblicare tutte le informazioni elencate dal d.lgs.33/2013. 2- Misura di controllo: l'organo preposto ai controlli interni effettua controlli periodici, anche a campione. 3- Formazione: al personale deve essere somministrata adeguata formazione tecnico/giuridica.	La trasparenza deve essere attuata immediatamente. I controlli debbono essere effettuati dalla prima sessione utile successiva all'approvazione del PTPCT. La formazione deve essere somministrata nel corso di ciascun anno in misura adeguata.	6	Controlli, verifiche, ispezioni e sanzioni		

40	Controlli sull'uso del territorio	1- Misura di trasparenza generale: è doveroso pubblicare tutte le informazioni elencate dal d.lgs.33/2013. 2- Misura di controllo: l'organo preposto ai controlli interni effettua controlli periodici, anche a campione. 3- Formazione: al personale deve essere somministrata adeguata formazione tecnico/giuridica.	La trasparenza deve essere attuata immediatamente. I controlli debbono essere effettuati dalla prima sessione utile successiva all'approvazione del PTPCT. La formazione deve essere somministrata nel corso di ciascun anno in misura adeguata.	7	Controlli, verifiche, ispezioni e sanzioni		
41	Controlli sull'abbandono di rifiuti urbani	1- Misura di trasparenza generale: è doveroso pubblicare tutte le informazioni elencate dal d.lgs.33/2013. 2- Misura di controllo: l'organo preposto ai controlli interni effettua controlli periodici, anche a campione. 3- Formazione: al personale deve essere somministrata adeguata formazione tecnico/giuridica.	La trasparenza deve essere attuata immediatamente. I controlli debbono essere effettuati dalla prima sessione utile successiva all'approvazione del PTPCT. La formazione deve essere somministrata nel corso di ciascun anno in misura adeguata.	8	Controlli, verifiche, ispezioni e sanzioni		
42	Raccolta, recupero e smaltimento rifiuti	1- Misura di trasparenza generale e specifica: è necessario pubblicare in amministrazione trasparente tutte le informazioni imposte dal d.lgs.33/2013 e dal Codice dei contratti pubblici. 2- Misura di controllo specifica: l'organo preposto ai controlli interni, con regolarità, deve verificare l'esecuzione del contratto. 3- Formazione: al personale deve essere somministrata adeguata formazione tecnico/giuridica; 4- Rotazione: è necessaria la rotazione del personale dirigente, nonché di singoli responsabili di procedimento.	La trasparenza deve essere attuata immediatamente. I controlli debbono essere effettuati dalla prima sessione utile successiva all'approvazione del PTPCT. La formazione deve essere somministrata nel corso di ciascun anno in misura adeguata. La rotazione dovrà essere attuata alla prima scadenza utile di ciascun incarico.	1	Gestione dei rifiuti	1- Misura di trasparenza generale e specifica: è necessario pubblicare in amministrazione trasparente tutte le informazioni imposte dal d.lgs.33/2013 e dal Codice dei contratti pubblici. 2- Misura di controllo specifica: l'organo preposto ai controlli interni, con regolarità, deve verificare l'esecuzione del contratto. 3- Formazione: al personale deve essere somministrata adeguata formazione tecnico/giuridica; 4- Rotazione: è necessaria la rotazione del personale dirigente, nonché di singoli responsabili di procedimento.	La trasparenza deve essere attuata immediatamente. I controlli debbono essere effettuati dalla prima sessione utile successiva all'approvazione della Sottosezione del PIAO denominata "Rischi corruttivi e Trasparenza". La formazione deve essere somministrata nel corso di ciascun anno in misura adeguata. La rotazione dovrà essere attuata alla prima scadenza utile di ciascun incarico.
43	Gestione delle sanzioni per violazione del Codice della strada	1- Misura di trasparenza generale: è doveroso pubblicare tutte le informazioni elencate dal d.lgs.33/2013. 2- Misura di controllo: l'organo preposto ai controlli interni effettua controlli periodici, anche a campione. 3- Formazione: al personale deve essere somministrata adeguata formazione tecnico/giuridica.	La trasparenza deve essere attuata immediatamente. I controlli debbono essere effettuati dalla prima sessione utile successiva all'approvazione del PTPCT. La formazione deve essere somministrata nel corso di ciascun anno in misura adeguata.	1	Gestione delle entrate, delle spese e del patrimonio		
44	Gestione ordinaria delle entrate	1- Misura di trasparenza generale: si ritiene sufficiente la pubblicazione di tutte le informazioni richieste dal d.lgs.33/2013 ed assicurare il correlato "accesso civico".	La trasparenza deve essere attuata immediatamente.	2	Gestione delle entrate, delle spese e del patrimonio		
45	Gestione ordinaria delle spese di bilancio	1- Misura di trasparenza generale: è doveroso pubblicare tutte le informazioni elencate dal d.lgs.33/2013. 2- Misura di controllo: l'organo preposto ai controlli interni effettua controlli periodici, anche a campione. 3- Formazione: al personale deve essere somministrata adeguata formazione tecnico/giuridica.	La trasparenza deve essere attuata immediatamente. I controlli debbono essere effettuati dalla prima sessione utile successiva all'approvazione del PTPCT. La formazione deve essere somministrata nel corso di ciascun anno in misura adeguata.	3	Gestione delle entrate, delle spese e del patrimonio		

46	Adempimenti fiscali	1- Misura di trasparenza generale: si ritiene sufficiente la pubblicazione di tutte le informazioni richieste dal d.lgs.33/2013 ed assicurare il correlato "accesso civico".	La trasparenza deve essere attuata immediatamente.	4	Gestione delle entrate, delle spese e del patrimonio
47	Stipendi del personale	1- Misura di trasparenza generale: si ritiene sufficiente la pubblicazione di tutte le informazioni richieste dal d.lgs.33/2013 ed assicurare il correlato "accesso civico".	La trasparenza deve essere attuata immediatamente.	5	Gestione delle entrate, delle spese e del patrimonio
48	Tributi locali (IMU, addizionale IRPEF, ecc.)	1- Misura di trasparenza generale: si ritiene sufficiente la pubblicazione di tutte le informazioni richieste dal d.lgs.33/2013 ed assicurare il correlato "accesso civico".	La trasparenza deve essere attuata immediatamente.	6	Gestione delle entrate, delle spese e del patrimonio
49	manutenzione delle aree verdi	1- Misura di trasparenza generale: si ritiene sufficiente la pubblicazione di tutte le informazioni richieste dal d.lgs.33/2013 ed assicurare il correlato "accesso civico".	La trasparenza deve essere attuata immediatamente.	7	Gestione delle entrate, delle spese e del patrimonio
50	manutenzione delle strade e delle aree pubbliche	1- Misura di trasparenza generale: si ritiene sufficiente la pubblicazione di tutte le informazioni richieste dal d.lgs.33/2013 ed assicurare il correlato "accesso civico".	La trasparenza deve essere attuata immediatamente.	8	Gestione delle entrate, delle spese e del patrimonio
51	installazione e manutenzione segnaletica, orizzontale e verticale, su strade e aree pubbliche	1- Misura di trasparenza generale: si ritiene sufficiente la pubblicazione di tutte le informazioni richieste dal d.lgs.33/2013 ed assicurare il correlato "accesso civico".	La trasparenza deve essere attuata immediatamente.	9	Gestione delle entrate, delle spese e del patrimonio
52	servizio di rimozione della neve e del ghiaccio su strade e aree pubbliche	1- Misura di trasparenza generale: si ritiene sufficiente la pubblicazione di tutte le informazioni richieste dal d.lgs.33/2013 ed assicurare il correlato "accesso civico".	La trasparenza deve essere attuata immediatamente.	10	Gestione delle entrate, delle spese e del patrimonio
53	manutenzione dei cimiteri	1- Misura di trasparenza generale: si ritiene sufficiente la pubblicazione di tutte le informazioni richieste dal d.lgs.33/2013 ed assicurare il correlato "accesso civico".	La trasparenza deve essere attuata immediatamente.	11	Gestione delle entrate, delle spese e del patrimonio
54	servizi di custodia dei cimiteri	1- Misura di trasparenza generale: si ritiene sufficiente la pubblicazione di tutte le informazioni richieste dal d.lgs.33/2013 ed assicurare il correlato "accesso civico".	La trasparenza deve essere attuata immediatamente.	12	Gestione delle entrate, delle spese e del patrimonio

1- Misura di trasparenza generale: è doveroso pubblicare tutte le informazioni elencate dal d.lgs.33/2013. 2- Misura di controllo: l'organo preposto ai controlli interni effettua controlli periodici, anche a campione. 3-Formazione: al personale deve essere somministrata adeguata formazione tecnico/giuridica.

La trasparenza deve essere attuata immediatamente. I controlli debbono essere effettuati dalla prima sessione utile successiva all'approvazione della Sottosezione del PIAO denominata "Rischi corruttivi e Trasparenza". La formazione deve essere somministrata nel corso di ciascun anno in misura adeguata.

55	manutenzione degli immobili e degli impianti di proprietà dell'ente	1- Misura di trasparenza generale: si ritiene sufficiente la pubblicazione di tutte le informazioni richieste dal d.lgs.33/2013 ed assicurare il correlato "accesso civico".	La trasparenza deve essere attuata immediatamente.	13	Gestione delle entrate, delle spese e del patrimonio
56	manutenzione degli edifici scolastici	1- Misura di trasparenza generale: si ritiene sufficiente la pubblicazione di tutte le informazioni richieste dal d.lgs.33/2013 ed assicurare il correlato "accesso civico".	La trasparenza deve essere attuata immediatamente.	14	Gestione delle entrate, delle spese e del patrimonio
57	servizi di pubblica illuminazione	1- Misura di trasparenza generale: si ritiene sufficiente la pubblicazione di tutte le informazioni richieste dal d.lgs.33/2013 ed assicurare il correlato "accesso civico".	La trasparenza deve essere attuata immediatamente.	15	Gestione delle entrate, delle spese e del patrimonio
58	manutenzione della rete e degli impianti di pubblica illuminazione	1- Misura di trasparenza generale: si ritiene sufficiente la pubblicazione di tutte le informazioni richieste dal d.lgs.33/2013 ed assicurare il correlato "accesso civico".	La trasparenza deve essere attuata immediatamente.	16	Gestione delle entrate, delle spese e del patrimonio
59	servizi di gestione biblioteche	1- Misura di trasparenza generale: si ritiene sufficiente la pubblicazione di tutte le informazioni richieste dal d.lgs.33/2013 ed assicurare il correlato "accesso civico".	La trasparenza deve essere attuata immediatamente.	17	Gestione delle entrate, delle spese e del patrimonio
60	servizi di gestione musei				
61	servizi di gestione delle farmacie				
62	servizi di gestione impianti sportivi	1- Misura di trasparenza generale: si ritiene sufficiente la pubblicazione di tutte le informazioni richieste dal d.lgs.33/2013 ed assicurare il correlato "accesso civico".	La trasparenza deve essere attuata immediatamente.	20	Gestione delle entrate, delle spese e del patrimonio
63	servizi di gestione hardware e software	1- Misura di trasparenza generale: si ritiene sufficiente la pubblicazione di tutte le informazioni richieste dal d.lgs.33/2013 ed assicurare il correlato "accesso civico".	La trasparenza deve essere attuata immediatamente.	21	Gestione delle entrate, delle spese e del patrimonio
64	servizi di disaster recovery e backup	1- Misura di trasparenza generale: si ritiene sufficiente la pubblicazione di tutte le informazioni richieste dal d.lgs.33/2013 ed assicurare il correlato "accesso civico".	La trasparenza deve essere attuata immediatamente.	22	Gestione delle entrate, delle spese e del patrimonio

65	gestione del sito web	1- Misura di trasparenza generale: si ritiene sufficiente la pubblicazione di tutte le informazioni richieste dal d.lgs.33/2013 ed assicurare il correlato "accesso civico".	La trasparenza deve essere attuata immediatamente.	23	Gestione delle entrate, delle spese e del patrimonio		
66	Gestione delle Isole ecologiche	1- Misura di trasparenza generale: è doveroso pubblicare tutte le informazioni elencate dal d.lgs.33/2013. 2- Misura di controllo: l'organo preposto ai controlli interni effettua controlli periodici, anche a campione. 3-Formazione: al personale deve essere somministrata adeguata formazione tecnico/giuridica.	La trasparenza deve essere attuata immediatamente. I controlli debbono essere effettuati dalla prima sessione utile successiva all'approvazione del PTPCT. La formazione deve essere somministrata nel corso di ciascun anno in misura adeguata.	2	Gestione rifiuti		
67	Pulizia delle strade e delle aree pubbliche	1- Misura di trasparenza generale: è doveroso pubblicare tutte le informazioni elencate dal d.lgs.33/2013. 2- Misura di controllo: l'organo preposto ai controlli interni effettua controlli periodici, anche a campione. 3-Formazione: al personale deve essere somministrata adeguata formazione tecnico/giuridica.	La trasparenza deve essere attuata immediatamente. I controlli debbono essere effettuati dalla prima sessione utile successiva all'approvazione del PTPCT. La formazione deve essere somministrata nel corso di ciascun anno in misura adeguata.	3	Gestione rifiuti	1- Misura di trasparenza generale e specifica: è necessario pubblicare in amministrazione trasparente tutte le informazioni imposte dal d.lgs.33/2013 e dal Codice dei contratti pubblici. 2- Misura di controllo specifica: l'organo preposto ai controlli interni, con regolarità, deve verificare l'esecuzione del contratto. 3- Formazione: al personale deve essere somministrata adeguata formazione tecnico/giuridica; 4- Rotazione: è necessaria la rotazione del personale dirigente, nonché di singoli responsabili di procedimento.	La trasparenza deve essere attuata immediatamente. I controlli debbono essere effettuati dalla prima sessione utile successiva all'approvazione della Sottosezione del PIAO denominata "Rischi corruttivi e Trasparenza". La formazione deve essere somministrata nel corso di ciascun anno in misura adeguata. La rotazione dovrà essere attuata alla prima scadenza utile di ciascun incarico.
68	Pulizia dei cimiteri	1- Misura di trasparenza generale: è doveroso pubblicare tutte le informazioni elencate dal d.lgs.33/2013. 2- Misura di controllo: l'organo preposto ai controlli interni effettua controlli periodici, anche a campione. 3-Formazione: al personale deve essere somministrata adeguata formazione tecnico/giuridica.	La trasparenza deve essere attuata immediatamente. I controlli debbono essere effettuati dalla prima sessione utile successiva all'approvazione del PTPCT. La formazione deve essere somministrata nel corso di ciascun anno in misura adeguata.	4	Gestione rifiuti		
69	Pulizia degli immobili e degli impianti di proprietà dell'ente	1- Misura di trasparenza generale: è doveroso pubblicare tutte le informazioni elencate dal d.lgs.33/2013. 2- Misura di controllo: l'organo preposto ai controlli interni effettua controlli periodici, anche a campione. 3-Formazione: al personale deve essere somministrata adeguata formazione tecnico/giuridica.	La trasparenza deve essere attuata immediatamente. I controlli debbono essere effettuati dalla prima sessione utile successiva all'approvazione del PTPCT. La formazione deve essere somministrata nel corso di ciascun anno in misura adeguata.	5	Gestione rifiuti		
70	Permesso di costruire	1- Misura di trasparenza generale e specifica: è necessario pubblicare in amministrazione trasparente tutte le informazioni imposte dal d.lgs.33/2013 e dal DPR 380/2001. 2- Misura di controllo specifica: l'organo preposto ai controlli interni accerta, anche a campione, la regolarità delle procedure di rilascio del permesso. 3- Formazione: al personale deve essere somministrata adeguata formazione tecnico/giuridica; 4- Rotazione: è necessaria la rotazione del personale dirigente, nonché di singoli responsabili di procedimento.	La trasparenza deve essere attuata immediatamente. I controlli debbono essere effettuati dalla prima sessione utile successiva all'approvazione del PTPCT. La formazione deve essere somministrata nel corso di ciascun anno, in misura adeguata. La rotazione dovrà essere attuata alla prima scadenza utile di ciascun incarico.	1	Governo del territorio	1- Misura di trasparenza generale e specifica: è necessario pubblicare in amministrazione trasparente tutte le informazioni imposte dal d.lgs.33/2013 e dal DPR 380/2001. 2- Misura di controllo specifica: l'organo preposto ai controlli interni accerta, anche a campione, la regolarità delle procedure di rilascio del permesso. 3- Formazione: al personale deve essere somministrata adeguata formazione tecnico/giuridica; 4- Rotazione: è necessaria la rotazione del personale dirigente, nonché di singoli responsabili di procedimento.	La trasparenza deve essere attuata immediatamente. I controlli debbono essere effettuati dalla prima sessione utile successiva all'approvazione della Sottosezione del PIAO denominata "Rischi corruttivi e Trasparenza". La formazione deve essere somministrata nel corso di ciascun anno, in misura adeguata. La rotazione dovrà essere attuata alla prima scadenza utile di ciascun incarico.
71	Permesso di costruire in aree soggette ad autorizzazione paesaggistica	1- Misura di trasparenza generale e specifica: è necessario pubblicare in amministrazione trasparente tutte le informazioni imposte dal d.lgs.33/2013 e dal DPR 380/2001. 2- Misura di controllo specifica: l'organo preposto ai controlli interni accerta, anche a campione, la regolarità delle procedure di rilascio del permesso. 3- Formazione: al personale deve essere somministrata adeguata formazione tecnico/giuridica; 4- Rotazione: è necessaria la rotazione del personale dirigente, nonché di singoli responsabili di procedimento.	La trasparenza deve essere attuata immediatamente. I controlli debbono essere effettuati dalla prima sessione utile successiva all'approvazione del PTPCT. La formazione deve essere somministrata nel corso di ciascun anno, in misura adeguata. La rotazione dovrà essere attuata alla prima scadenza utile di ciascun incarico.	2	Governo del territorio		

72	Provvedimenti di pianificazione urbanistica generale	1- Misura di trasparenza generale e specifica: è necessario pubblicare in amministrazione trasparente tutte le informazioni imposte dal d.lgs.33/2013. 2- Misura di controllo specifica: l'organo preposto ai controlli interni deve accertare la regolarità delle nuove procedure di pianificazione urbanistica. 3- Formazione: al personale deve essere somministrata formazione tecnico/giuridica in materia di gare; 4- Rotazione: è necessaria la rotazione del personale dirigente, nonchè di singoli responsabili di procedimento.	La trasparenza deve essere attuata immediatamente. I controlli debbono essere effettuati dalla prima sessione utile successiva all'approvazione del PTPCT su nuove procedure di pianificazione. La formazione deve essere somministrata nel corso di ciascun anno in misura adeguata. La rotazione dovrà essere attuata alla prima scadenza utile di ciascun incarico.	1	Pianificazione urbanistica	1- Misura di trasparenza generale e specifica: è necessario pubblicare in amministrazione trasparente tutte le informazioni imposte dal d.lgs.33/2013. 2- Misura di controllo specifica: l'organo preposto ai controlli interni deve accertare la regolarità delle nuove procedure di pianificazione urbanistica. 3- Formazione: al personale deve essere somministrata formazione tecnico/giuridica in materia di gare; 4- Rotazione: è necessaria la rotazione del personale dirigente, nonchè di singoli responsabili di procedimento.	La trasparenza deve essere attuata immediatamente. I controlli debbono essere effettuati dalla prima sessione utile successiva all'approvazione della Sottosezione del PIAO denominata "Rischi corruttivi e Trasparenza" su nuove procedure di pianificazione. La formazione deve essere somministrata nel corso di ciascun anno in misura adeguata. La rotazione dovrà essere attuata alla prima scadenza utile di ciascun incarico.
73	Provvedimenti di pianificazione urbanistica attuativa	1- Misura di trasparenza generale e specifica: è necessario pubblicare in amministrazione trasparente tutte le informazioni imposte dal d.lgs.33/2013. 2- Misura di controllo specifica: l'organo preposto ai controlli interni deve accertare la regolarità delle nuove procedure di pianificazione urbanistica. 3- Formazione: al personale deve essere somministrata formazione tecnico/giuridica in materia di gare; 4- Rotazione: è necessaria la rotazione del personale dirigente, nonchè di singoli responsabili di procedimento.	La trasparenza deve essere attuata immediatamente. I controlli debbono essere effettuati dalla prima sessione utile successiva all'approvazione del PTPCT su nuove procedure di pianificazione. La formazione deve essere somministrata nel corso di ciascun anno in misura adeguata. La rotazione dovrà essere attuata alla prima scadenza utile di ciascun incarico.	2	Pianificazione urbanistica	1- Misura di trasparenza generale e specifica: è necessario pubblicare in amministrazione trasparente tutte le informazioni imposte dal d.lgs.33/2013. 2- Misura di controllo specifica: l'organo preposto ai controlli interni deve accertare la regolarità delle nuove procedure di pianificazione urbanistica. 3- Formazione: al personale deve essere somministrata formazione tecnico/giuridica in materia di gare; 4- Rotazione: è necessaria la rotazione del personale dirigente, nonchè di singoli responsabili di procedimento.	La trasparenza deve essere attuata immediatamente. I controlli debbono essere effettuati dalla prima sessione utile successiva all'approvazione della Sottosezione del PIAO denominata "Rischi corruttivi e Trasparenza" su nuove procedure di pianificazione. La formazione deve essere somministrata nel corso di ciascun anno in misura adeguata. La rotazione dovrà essere attuata alla prima scadenza utile di ciascun incarico.
74	Permesso di costruire convenzionato	1- Misura di trasparenza generale e specifica: è necessario pubblicare in amministrazione trasparente tutte le informazioni imposte dal d.lgs.33/2013 e dal DPR 380/2001. 2- Misura di controllo specifica: l'organo preposto ai controlli interni accerta, anche a campione, la regolarità delle procedure di rilascio del permesso. 3- Formazione: al personale deve essere somministrata adeguata formazione tecnico/giuridica; 4- Rotazione: è necessaria la rotazione del personale dirigente, nonchè di singoli responsabili di procedimento.	La trasparenza deve essere attuata immediatamente. I controlli debbono essere effettuati dalla prima sessione utile successiva all'approvazione del PTPCT. La formazione deve essere somministrata nel corso di ciascun anno, in misura adeguata. La rotazione dovrà essere attuata alla prima scadenza utile di ciascun incarico.	3	Governo del territorio	1- Misura di trasparenza generale e specifica: è necessario pubblicare in amministrazione trasparente tutte le informazioni imposte dal d.lgs.33/2013 e dal DPR 380/2001. 2- Misura di controllo specifica: l'organo preposto ai controlli interni accerta, anche a campione, la regolarità delle procedure di rilascio del permesso. 3- Formazione: al personale deve essere somministrata adeguata formazione tecnico/giuridica; 4- Rotazione: è necessaria la rotazione del personale dirigente, nonchè di singoli responsabili di procedimento.	
75	Gestione del reticolo idrico minore	1- Misura di trasparenza generale: si ritiene sufficiente la pubblicazione di tutte le informazioni richieste dal d.lgs.33/2013 ed assicurare il correlato "accesso civico".	La trasparenza deve essere attuata immediatamente.	4	Governo del territorio	1- Misura di trasparenza generale e specifica: è necessario pubblicare in amministrazione trasparente tutte le informazioni imposte dal d.lgs.33/2013 e dal DPR 380/2001. 2- Misura di controllo specifica: l'organo preposto ai controlli interni accerta, anche a campione, la regolarità delle procedure di rilascio del permesso. 3- Formazione: al personale deve essere somministrata adeguata formazione tecnico/giuridica; 4- Rotazione: è necessaria la rotazione del personale dirigente, nonchè di singoli responsabili di procedimento.	
76	Procedimento per l'insediamento di una nuova cava	1- Misura di trasparenza generale e specifica: è necessario pubblicare in amministrazione trasparente tutte le informazioni imposte dal d.lgs.33/2013. 2- Misura di controllo specifica: l'organo preposto ai controlli interni deve accertare la regolarità delle nuove procedure di pianificazione e autorizzazione. 3- Formazione: al personale deve essere somministrata formazione tecnico/giuridica in materia; 4- Rotazione: è necessaria la rotazione del personale dirigente, nonchè di singoli responsabili di procedimento.	La trasparenza deve essere attuata immediatamente. I controlli debbono essere effettuati dalla prima sessione utile successiva all'approvazione del PTPCT su nuove procedure di pianificazione. La formazione deve essere somministrata nel corso di ciascun anno in misura adeguata. La rotazione dovrà essere attuata alla prima scadenza utile di ciascun incarico.	5	Governo del territorio		
77	Procedimento urbanistico per l'insediamento di un centro commerciale	1- Misura di trasparenza generale e specifica: è necessario pubblicare in amministrazione trasparente tutte le informazioni imposte dal d.lgs.33/2013. 2- Misura di controllo specifica: l'organo preposto ai controlli interni deve accertare la regolarità delle nuove procedure di pianificazione e autorizzazione. 3- Formazione: al personale deve essere somministrata formazione tecnico/giuridica in materia; 4- Rotazione: è necessaria la rotazione del personale dirigente, nonchè di singoli responsabili di procedimento.	La trasparenza deve essere attuata immediatamente. I controlli debbono essere effettuati dalla prima sessione utile successiva all'approvazione del PTPCT su nuove procedure di pianificazione. La formazione deve essere somministrata nel corso di ciascun anno in misura adeguata. La rotazione dovrà essere attuata alla prima scadenza utile di ciascun incarico.	3	Pianificazione urbanistica		

78	Sicurezza ed ordine pubblico	1- Misura di trasparenza generale: si ritiene sufficiente la pubblicazione di tutte le informazioni richieste dal d.lgs.33/2013 ed assicurare il correlato "accesso civico".	La trasparenza deve essere attuata immediatamente.	6	Governo del territorio	1- Misura di trasparenza generale e specifica: è necessario pubblicare in amministrazione trasparente tutte le informazioni imposte dal d.lgs.33/2013 e dal DPR 380/2001. 2- Misura di controllo specifica: l'organo preposto ai controlli interni accerta, anche a campione, la regolarità delle procedure di rilascio del permesso. 3- Formazione: al personale deve essere somministrata adeguata formazione tecnico/giuridica; 4- Rotazione: è necessaria la rotazione del personale dirigente, nonché di singoli responsabili di procedimento.	1- Misura di trasparenza generale e specifica: è necessario pubblicare in amministrazione trasparente tutte le informazioni imposte dal d.lgs.33/2013 e dal DPR 380/2001. 2- Misura di controllo specifica: l'organo preposto ai controlli interni accerta, anche a campione, la regolarità delle procedure di rilascio del permesso. 3- Formazione: al personale deve essere somministrata adeguata formazione tecnico/giuridica; 4- Rotazione: è necessaria la rotazione del personale dirigente, nonché di singoli responsabili di procedimento.
79	Servizi di protezione civile	1- Misura di trasparenza generale: si ritiene sufficiente la pubblicazione di tutte le informazioni richieste dal d.lgs.33/2013 ed assicurare il correlato "accesso civico".	La trasparenza deve essere attuata immediatamente.	7	Governo del territorio		
80	Designazione dei rappresentanti dell'ente presso enti, società, fondazioni.	1- Misura di trasparenza generale: è doveroso pubblicare tutte le informazioni elencate dal d.lgs.33/2013. 2- Misura di controllo: l'organo preposto ai controlli interni effettua controlli periodici, anche a campione. 3- Formazione: al personale deve essere somministrata adeguata formazione tecnico/giuridica.	La trasparenza deve essere attuata immediatamente. I controlli debbono essere effettuati dalla prima sessione utile successiva all'approvazione del PTPCT. La formazione deve essere somministrata nel corso di ciascun anno in misura adeguata.	1	Incarichi e nomine	1- Misura di trasparenza generale: è doveroso pubblicare tutte le informazioni elencate dal d.lgs.33/2013. 2- Misura di controllo: l'organo preposto ai controlli interni effettua controlli periodici, anche a campione. 3- Formazione: al personale deve essere somministrata adeguata formazione tecnico/giuridica.	La trasparenza deve essere attuata immediatamente. I controlli debbono essere effettuati dalla prima sessione utile successiva all'approvazione della Sottosezione del PIAO denominata "Rischi corruttivi e Trasparenza". La formazione deve essere somministrata nel corso di ciascun anno in misura adeguata.
81	Concessione di sovvenzioni, contributi, sussidi, ecc.	1- Misura di trasparenza generale: è doveroso pubblicare tutte le informazioni elencate dal d.lgs.33/2013. 2- Misura di controllo: l'organo preposto ai controlli interni effettua controlli periodici, anche a campione. 3- Formazione: al personale deve essere somministrata adeguata formazione tecnico/giuridica.	La trasparenza deve essere attuata immediatamente. I controlli debbono essere effettuati dalla prima sessione utile successiva all'approvazione del PTPCT. La formazione deve essere somministrata nel corso di ciascun anno in misura adeguata.	1	Provvedimenti ampliativi della sfera giuridica dei destinatari con effetto economico diretto e immediato		
82	Autorizzazioni ex artt. 68 e 69 del TULPS (spettacoli, intrattenimenti, ecc.)	1- Misura di trasparenza generale: è doveroso pubblicare tutte le informazioni elencate dal d.lgs.33/2013. 2- Misura di controllo: l'organo preposto ai controlli interni effettua controlli periodici, anche a campione. 3- Formazione: al personale deve essere somministrata adeguata formazione tecnico/giuridica.	La trasparenza deve essere attuata immediatamente. I controlli debbono essere effettuati dalla prima sessione utile successiva all'approvazione del PTPCT. La formazione deve essere somministrata nel corso di ciascun anno in misura adeguata.	2	Provvedimenti ampliativi della sfera giuridica dei destinatari con effetto economico diretto e immediato		
83	Servizi per minori e famiglie	1- Misura di trasparenza generale: è doveroso pubblicare tutte le informazioni elencate dal d.lgs.33/2013. 2- Misura di controllo: l'organo preposto ai controlli interni effettua controlli periodici, anche a campione. 3- Formazione: al personale deve essere somministrata adeguata formazione tecnico/giuridica.	La trasparenza deve essere attuata immediatamente. I controlli debbono essere effettuati dalla prima sessione utile successiva all'approvazione del PTPCT. La formazione deve essere somministrata nel corso di ciascun anno in misura adeguata.	3	Provvedimenti ampliativi della sfera giuridica dei destinatari con effetto economico diretto e immediato		

84	Servizi assistenziali e socio-sanitari per anziani	1- Misura di trasparenza generale: è doveroso pubblicare tutte le informazioni elencate dal d.lgs.33/2013. 2- Misura di controllo: l'organo preposto ai controlli interni effettua controlli periodici, anche a campione. 3- Formazione: al personale deve essere somministrata adeguata formazione tecnico/giuridica.	La trasparenza deve essere attuata immediatamente. I controlli debbono essere effettuati dalla prima sessione utile successiva all'approvazione del PTPCT. La formazione deve essere somministrata nel corso di ciascun anno in misura adeguata.	4	Provvedimenti ampliativi della sfera giuridica dei destinatari con effetto economico diretto e immediato
85	Servizi per disabili	1- Misura di trasparenza generale: è doveroso pubblicare tutte le informazioni elencate dal d.lgs.33/2013. 2- Misura di controllo: l'organo preposto ai controlli interni effettua controlli periodici, anche a campione. 3- Formazione: al personale deve essere somministrata adeguata formazione tecnico/giuridica.	La trasparenza deve essere attuata immediatamente. I controlli debbono essere effettuati dalla prima sessione utile successiva all'approvazione del PTPCT. La formazione deve essere somministrata nel corso di ciascun anno in misura adeguata.	5	Provvedimenti ampliativi della sfera giuridica dei destinatari con effetto economico diretto e immediato
86	Servizi per adulti in difficoltà	1- Misura di trasparenza generale: è doveroso pubblicare tutte le informazioni elencate dal d.lgs.33/2013. 2- Misura di controllo: l'organo preposto ai controlli interni effettua controlli periodici, anche a campione. 3- Formazione: al personale deve essere somministrata adeguata formazione tecnico/giuridica.	La trasparenza deve essere attuata immediatamente. I controlli debbono essere effettuati dalla prima sessione utile successiva all'approvazione del PTPCT. La formazione deve essere somministrata nel corso di ciascun anno in misura adeguata.	6	Provvedimenti ampliativi della sfera giuridica dei destinatari con effetto economico diretto e immediato
87	Servizi di integrazione dei cittadini stranieri	1- Misura di trasparenza generale: è doveroso pubblicare tutte le informazioni elencate dal d.lgs.33/2013. 2- Misura di controllo: l'organo preposto ai controlli interni effettua controlli periodici, anche a campione. 3- Formazione: al personale deve essere somministrata adeguata formazione tecnico/giuridica.	La trasparenza deve essere attuata immediatamente. I controlli debbono essere effettuati dalla prima sessione utile successiva all'approvazione del PTPCT. La formazione deve essere somministrata nel corso di ciascun anno in misura adeguata.	7	Provvedimenti ampliativi della sfera giuridica dei destinatari con effetto economico diretto e immediato
88	Gestione delle sepolture e dei loculi	1- Misura di trasparenza generale: si ritiene sufficiente la pubblicazione di tutte le informazioni richieste dal d.lgs.33/2013 ed assicurare il correlato "accesso civico".	La trasparenza deve essere attuata immediatamente.	8	Provvedimenti ampliativi della sfera giuridica dei destinatari con effetto economico diretto e immediato
89	Concessioni demaniali per tombe di famiglia	1- Misura di trasparenza generale: si ritiene sufficiente la pubblicazione di tutte le informazioni richieste dal d.lgs.33/2013 ed assicurare il correlato "accesso civico".	La trasparenza deve essere attuata immediatamente.	9	Provvedimenti ampliativi della sfera giuridica dei destinatari con effetto economico diretto e immediato

1- Misura di trasparenza generale: è doveroso pubblicare tutte le informazioni elencate dal d.lgs.33/2013. 2- Misura di controllo: l'organo preposto ai controlli interni effettua controlli periodici, anche a campione. 3-Formazione: al personale deve essere somministrata adeguata formazione tecnico/giuridica.

La trasparenza deve essere attuata immediatamente. I controlli debbono essere effettuati dalla prima sessione utile successiva all'approvazione della Sottosezione del PIAO denominata "Rischi corruttivi e Trasparenza". La formazione deve essere somministrata nel corso di ciascun anno in misura adeguata.

90	Procedimenti di esumazione ed estumulazione	1- Misura di trasparenza generale: si ritiene sufficiente la pubblicazione di tutte le informazioni richieste dal d.lgs.33/2013 ed assicurare il correlato "accesso civico".	La trasparenza deve essere attuata immediatamente.	10	Provvedimenti ampliativi della sfera giuridica dei destinatari con effetto economico diretto e immediato
91	Gestione degli alloggi pubblici	1- Misura di trasparenza generale: è doveroso pubblicare tutte le informazioni elencate dal d.lgs.33/2013. 2- Misura di controllo: l'organo preposto ai controlli interni effettua controlli periodici, anche a campione. 3- Formazione: al personale deve essere somministrata adeguata formazione tecnico/giuridica.	La trasparenza deve essere attuata immediatamente. I controlli debbono essere effettuati dalla prima sessione utile successiva all'approvazione del PTPCT. La formazione deve essere somministrata nel corso di ciascun anno in misura adeguata.	11	Provvedimenti ampliativi della sfera giuridica dei destinatari con effetto economico diretto e immediato
92	Gestione del diritto allo studio e del sostegno scolastico	1- Misura di trasparenza generale: si ritiene sufficiente la pubblicazione di tutte le informazioni richieste dal d.lgs.33/2013 ed assicurare il correlato "accesso civico".	La trasparenza deve essere attuata immediatamente.	12	Provvedimenti ampliativi della sfera giuridica dei destinatari con effetto economico diretto e immediato
93	Asili nido	1- Misura di trasparenza generale: si ritiene sufficiente la pubblicazione di tutte le informazioni richieste dal d.lgs.33/2013 ed assicurare il correlato "accesso civico".	La trasparenza deve essere attuata immediatamente.	13	Provvedimenti ampliativi della sfera giuridica dei destinatari con effetto economico diretto e immediato
94	Servizio di "dopo scuola"	1- Misura di trasparenza generale: si ritiene sufficiente la pubblicazione di tutte le informazioni richieste dal d.lgs.33/2013 ed assicurare il correlato "accesso civico".	La trasparenza deve essere attuata immediatamente.	14	Provvedimenti ampliativi della sfera giuridica dei destinatari con effetto economico diretto e immediato
95	Servizio di trasporto scolastico	1- Misura di trasparenza generale: si ritiene sufficiente la pubblicazione di tutte le informazioni richieste dal d.lgs.33/2013 ed assicurare il correlato "accesso civico".	La trasparenza deve essere attuata immediatamente.	15	Provvedimenti ampliativi della sfera giuridica dei destinatari con effetto economico diretto e immediato
96	Servizio di mensa	1- Misura di trasparenza generale: si ritiene sufficiente la pubblicazione di tutte le informazioni richieste dal d.lgs.33/2013 ed assicurare il correlato "accesso civico".	La trasparenza deve essere attuata immediatamente.	16	Provvedimenti ampliativi della sfera giuridica dei destinatari con effetto economico diretto e immediato
97	Autorizzazione all'occupazione del suolo pubblico	1- Misura di trasparenza generale: si ritiene sufficiente la pubblicazione di tutte le informazioni richieste dal d.lgs.33/2013 ed assicurare il correlato "accesso civico".	La trasparenza deve essere attuata immediatamente.	1	Provvedimenti ampliativi della sfera giuridica dei destinatari privi di effetto economico diretto e immediato
98	Pratiche anagrafiche	1- Misura di trasparenza generale: si ritiene sufficiente la pubblicazione di tutte le informazioni richieste dal d.lgs.33/2013 ed assicurare il correlato "accesso civico".	La trasparenza deve essere attuata immediatamente.	2	Provvedimenti ampliativi della sfera giuridica dei destinatari privi di effetto economico diretto e immediato
99	Certificazioni anagrafiche	1- Misura di trasparenza generale: si ritiene sufficiente la pubblicazione di tutte le informazioni richieste dal d.lgs.33/2013 ed assicurare il correlato "accesso civico".	La trasparenza deve essere attuata immediatamente.	3	Provvedimenti ampliativi della sfera giuridica dei destinatari privi di effetto economico diretto e immediato
100	atti di nascita, morte, cittadinanza e matrimonio	1- Misura di trasparenza generale: si ritiene sufficiente la pubblicazione di tutte le informazioni richieste dal d.lgs.33/2013 ed assicurare il correlato "accesso civico".	La trasparenza deve essere attuata immediatamente.	4	Provvedimenti ampliativi della sfera giuridica dei destinatari privi di effetto economico diretto e immediato

101	Rilascio di documenti di identità	1- Misura di trasparenza generale: si ritiene sufficiente la pubblicazione di tutte le informazioni richieste dal d.lgs.33/2013 ed assicurare il correlato "accesso civico".	La trasparenza deve essere attuata immediatamente.	5	Provvedimenti ampliativi della sfera giuridica dei destinatari privi di effetto economico diretto e immediato	1- Misura di trasparenza generale: si ritiene sufficiente la pubblicazione di tutte le informazioni richieste dal d.lgs.33/2013 ed assicurare il correlato "accesso civico".	La trasparenza deve essere attuata immediatamente.
102	Rilascio di patrocini	1- Misura di trasparenza generale: si ritiene sufficiente la pubblicazione di tutte le informazioni richieste dal d.lgs.33/2013 ed assicurare il correlato "accesso civico".	La trasparenza deve essere attuata immediatamente.	6	Provvedimenti ampliativi della sfera giuridica dei destinatari privi di effetto economico diretto e immediato		
103	Gestione della leva	1- Misura di trasparenza generale: si ritiene sufficiente la pubblicazione di tutte le informazioni richieste dal d.lgs.33/2013 ed assicurare il correlato "accesso civico".	La trasparenza deve essere attuata immediatamente.	7	Provvedimenti ampliativi della sfera giuridica dei destinatari privi di effetto economico diretto e immediato		
104	Consultazioni elettorali	1- Misura di trasparenza generale: si ritiene sufficiente la pubblicazione di tutte le informazioni richieste dal d.lgs.33/2013 ed assicurare il correlato "accesso civico".	La trasparenza deve essere attuata immediatamente.	8	Provvedimenti ampliativi della sfera giuridica dei destinatari privi di effetto economico diretto e immediato		
105	Gestione dell'elettorato	1- Misura di trasparenza generale: si ritiene sufficiente la pubblicazione di tutte le informazioni richieste dal d.lgs.33/2013 ed assicurare il correlato "accesso civico".	La trasparenza deve essere attuata immediatamente.	9	Provvedimenti ampliativi della sfera giuridica dei destinatari privi di effetto economico diretto e immediato		

Sottosezione C: Rischi corruttivi e Trasparenza

Allegato D - Misure di trasparenza

Sotto sezione livello 1	Sotto sezione livello 2	Normativa	Singolo obbligo	Contenuti dell'obbligo	Aggiornamento	Ufficio responsabile
A	B	C	D	E	F	G
Disposizioni generali	Piano triennale per la prevenzione della corruzione e della trasparenza	Art. 10, c. 8, lett. a), d.lgs. n. 33/2013	Piano triennale per la prevenzione della corruzione e della trasparenza (PTPCT)	Piano triennale per la prevenzione della corruzione e della trasparenza e suoi allegati, le misure integrative di prevenzione della corruzione individuate ai sensi dell'articolo 1, comma 2-bis della legge n. 190 del 2012, (MOG 231) (link alla sotto-sezione Altri contenuti/Anticorruzione)	Annuale	AREA AFFARI GENERALI - SEGRETARIO COMUNALE
	Atti generali	Art. 12, c. 1, d.lgs. n. 33/2013	Riferimenti normativi su organizzazione e attività	Riferimenti normativi con i relativi <i>link</i> alle norme di legge statale pubblicate nella banca dati "Normattiva" che regolano l'istituzione, l'organizzazione e l'attività delle pubbliche amministrazioni	Tempestivo (ex art. 8, d.lgs. n. 33/2013)	AREA AFFARI GENERALI - SEGRETARIO COMUNALE
			Atti amministrativi generali	Direttive, circolari, programmi, istruzioni e ogni atto che dispone in generale sulla organizzazione, sulle funzioni, sugli obiettivi, sui procedimenti, ovvero nei quali si determina l'interpretazione di norme giuridiche che riguardano o dettano disposizioni per l'applicazione di esse	Tempestivo (ex art. 8, d.lgs. n. 33/2013)	Ogni ufficio per quanto di competenza
			Documenti di programmazione strategico-gestionale	Direttive ministeriali, documento di programmazione, obiettivi strategici in materia di prevenzione della corruzione e trasparenza	Tempestivo (ex art. 8, d.lgs. n. 33/2013)	Ogni ufficio per quanto di competenza
			Statuti e leggi regionali	Estremi e testi ufficiali aggiornati degli Statuti e delle norme di legge regionali, che regolano le funzioni, l'organizzazione e lo svolgimento delle attività di competenza dell'amministrazione	Tempestivo (ex art. 8, d.lgs. n. 33/2013)	Ogni ufficio per quanto di competenza
			Codice disciplinare e codice di condotta	Codice disciplinare, recante l'indicazione delle infrazioni del codice disciplinare e relative sanzioni (pubblicazione on line in alternativa all'affissione in luogo accessibile a tutti - art. 7, l. n. 300/1970)	Tempestivo	AREA AFFARI GENERALI - SEGRETARIO COMUNALE
			Codice di condotta inteso quale codice di comportamento	Codice di condotta inteso quale codice di comportamento		
		Art. 12, c. 1-bis, d.lgs. n. 33/2013	Scadenario obblighi amministrativi	Scadenario con l'indicazione delle date di efficacia dei nuovi obblighi amministrativi a carico di cittadini e imprese introdotti dalle amministrazioni secondo le modalità definite con DPCM 8 novembre 2013	Tempestivo	Ogni ufficio per quanto di competenza

Sotto sezione livello 1	Sotto sezione livello 2	Normativa	Singolo obbligo	Contenuti dell'obbligo	Aggiornamento	Ufficio responsabile
A	B	C	D	E	F	G
	Oneri informativi per cittadini e imprese	Art. 34, d.lgs. n. 33/2013	Oneri informativi per cittadini e imprese	Regolamenti ministeriali o interministeriali, provvedimenti amministrativi a carattere generale adottati dalle amministrazioni dello Stato per regolare l'esercizio di poteri autorizzatori, concessori o certificatori, nonché l'accesso ai servizi pubblici ovvero la concessione di benefici con allegato elenco di tutti gli oneri informativi gravanti sui cittadini e sulle imprese introdotti o eliminati con i medesimi atti	Dati non più soggetti a pubblicazione obbligatoria ai sensi del d.lgs. 97/2016	
	Burocrazia zero	Art. 37, c. 3, d.l. n. 69/2013	Burocrazia zero	Casi in cui il rilascio delle autorizzazioni di competenza è sostituito da una comunicazione dell'interessato	Dati non più soggetti a pubblicazione obbligatoria ai sensi del d.lgs. 97/2016	
		Art. 37, c. 3-bis, d.l. n. 69/2013	Attività soggette a controllo	Elenco delle attività delle imprese soggette a controllo (ovvero per le quali le pubbliche amministrazioni competenti ritengono necessario l'autorizzazione, la segnalazione certificata di inizio attività o la mera comunicazione)		
		Art. 13, c. 1, lett. a), d.lgs. n. 33/2013		Organi di indirizzo politico e di amministrazione e gestione, con l'indicazione delle rispettive competenze	Tempestivo (ex art. 8, d.lgs. n. 33/2013)	AREA AFFARI GENERALI
		Art. 14, c. 1, lett. a), d.lgs. n. 33/2013	Titolari di incarichi politici di cui all'art. 14, co. 1, del dlgs n. 33/2013	Atto di nomina o di proclamazione, con l'indicazione della durata dell'incarico o del mandato elettivo	Tempestivo (ex art. 8, d.lgs. n. 33/2013)	AREA AFFARI GENERALI
		Art. 14, c. 1, lett. b), d.lgs. n. 33/2013	(da pubblicare in tabelle)	Curriculum vitae	Tempestivo (ex art. 8, d.lgs. n. 33/2013)	AREA AFFARI GENERALI
		Art. 14, c. 1, lett. c), d.lgs. n. 33/2013		Compensi di qualsiasi natura connessi all'assunzione della carica	Tempestivo (ex art. 8, d.lgs. n. 33/2013)	AREA ECONOMICO-FINANZIARIA
				Importi di viaggi di servizio e missioni pagati con fondi pubblici	Tempestivo (ex art. 8, d.lgs. n. 33/2013)	AREA ECONOMICO-FINANZIARIA
		Art. 14, c. 1, lett. d), d.lgs. n. 33/2013		Dati relativi all'assunzione di altre cariche, presso enti pubblici o privati, e relativi compensi a qualsiasi titolo corrisposti	Tempestivo (ex art. 8, d.lgs. n. 33/2013)	AREA ECONOMICO-FINANZIARIA
		Art. 14, c. 1, lett. e), d.lgs. n. 33/2013		Altri eventuali incarichi con oneri a carico della finanza pubblica e indicazione dei compensi spettanti	Tempestivo (ex art. 8, d.lgs. n. 33/2013)	AREA ECONOMICO-FINANZIARIA

Sotto sezione livello 1	Sotto sezione livello 2	Normativa	Singolo obbligo	Contenuti dell'obbligo	Aggiornamento	Ufficio responsabile
A	B	C	D	E	F	G
		Art. 14, c. 1, lett. f), d.lgs. n. 33/2013 Art. 2, c. 1, punto 1, l. n. 441/1982		1) dichiarazione concernente diritti reali su beni immobili e su beni mobili iscritti in pubblici registri, titolarità di imprese, azioni di società, quote di partecipazione a società, esercizio di funzioni di amministratore o di sindaco di società, con l'apposizione della formula «sul mio onore affermo che la dichiarazione corrisponde al vero» [Per il soggetto, il coniuge non separato e i parenti entro il secondo grado, ove gli stessi vi consentano (NB: dando eventualmente evidenza del mancato consenso) e riferita al momento dell'assunzione dell'incarico]	va presentata una sola volta entro 3 mesi dalla elezione, dalla nomina o dal conferimento dell'incarico e resta pubblicata fino alla cessazione dell'incarico o del mandato.	L'obbligo di pubblicazione di cui all'art. 14, c. 1, lett. f), del d.lgs. n. 33/2013 si applica unicamente ai comuni con popolazione superiore a 15.000 abitanti
		Art. 14, c. 1, lett. f), d.lgs. n. 33/2013 Art. 2, c. 1, punto 2, l. n. 441/1982		2) copia dell'ultima dichiarazione dei redditi soggetti all'imposta sui redditi delle persone fisiche [Per il soggetto, il coniuge non separato e i parenti entro il secondo grado, ove gli stessi vi consentano (NB: dando eventualmente evidenza del mancato consenso)] (NB: è necessario limitare, con appositi accorgimenti a cura dell'interessato o della amministrazione, la pubblicazione dei dati sensibili)	Entro 3 mesi dalla elezione, dalla nomina o dal conferimento dell'incarico	
		Art. 14, c. 1, lett. f), d.lgs. n. 33/2013 Art. 2, c. 1, punto 3, l. n. 441/1982		3) dichiarazione concernente le spese sostenute e le obbligazioni assunte per la propaganda elettorale ovvero attestazione di essersi avvalsi esclusivamente di materiali e di mezzi propagandistici predisposti e messi a disposizione dal partito o dalla formazione politica della cui lista il soggetto ha fatto parte, con l'apposizione della formula «sul mio onore affermo che la dichiarazione corrisponde al vero» (con allegate copie delle dichiarazioni relative a finanziamenti e contributi per un importo che nell'anno superi 5.000 €)	Tempestivo	L'obbligo di pubblicazione di cui all'art. 14, c. 1, lett. f), del d.lgs. n. 33/2013 si applica unicamente ai comuni con popolazione superiore a 15.000 abitanti
		Art. 14, c. 1, lett. f), d.lgs. n. 33/2013 Art. 3, l. n. 441/1982		4) attestazione concernente le variazioni della situazione patrimoniale intervenute nell'anno precedente e copia della dichiarazione dei redditi [Per il soggetto, il coniuge non separato e i parenti entro il secondo grado, ove gli stessi vi consentano (NB: dando eventualmente evidenza del mancato consenso)]	Annuale	L'obbligo di pubblicazione di cui all'art. 14, c. 1, lett. f), del d.lgs. n. 33/2013 si applica unicamente ai comuni con popolazione superiore a 15.000 abitanti
		Art. 14, c. 1, lett. a), d.lgs. n. 33/2013		Atto di nomina o di proclamazione, con l'indicazione della durata dell'incarico o del mandato elettivo	Tempestivo (ex art. 8, d.lgs. n. 33/2013)	Non è possibile pubblicare i dati previsti dalla normativa in quanto non pertinenti rispetto all'Amministrazione
					(ex art. 8, d.lgs. n. 33/2013)	

Sotto sezione livello 1	Sotto sezione livello 2	Normativa	Singolo obbligo	Contenuti dell'obbligo	Aggiornamento	Ufficio responsabile
A	B	C	D	E	F	G
Organizzazione	Titolari di incarichi politici, di amministrazione, di direzione o di governo	Art. 14, c. 1, lett. b), d.lgs. n. 33/2013	Titolari di incarichi di amministrazione, di direzione o di governo di cui all'art. 14, co. 1-bis, del dlgs n. 33/2013	Curriculum vitae	Tempestivo	Non è possibile pubblicare i dati previsti dalla normativa in quanto non pertinenti rispetto all'Amministrazione
				(ex art. 8, d.lgs. n. 33/2013)		
		Art. 14, c. 1, lett. c), d.lgs. n. 33/2013		Compensi di qualsiasi natura connessi all'assunzione della carica	Tempestivo	Non è possibile pubblicare i dati previsti dalla normativa in quanto non pertinenti rispetto all'Amministrazione
				(ex art. 8, d.lgs. n. 33/2013)		
				Importi di viaggi di servizio e missioni pagati con fondi pubblici	Tempestivo	Non è possibile pubblicare i dati previsti dalla normativa in quanto non pertinenti rispetto all'Amministrazione
				(ex art. 8, d.lgs. n. 33/2013)		
		Art. 14, c. 1, lett. d), d.lgs. n. 33/2013		Dati relativi all'assunzione di altre cariche, presso enti pubblici o privati, e relativi compensi a qualsiasi titolo corrisposti	Tempestivo	Non è possibile pubblicare i dati previsti dalla normativa in quanto non pertinenti rispetto all'Amministrazione
				(ex art. 8, d.lgs. n. 33/2013)		
		Art. 14, c. 1, lett. e), d.lgs. n. 33/2013		Altri eventuali incarichi con oneri a carico della finanza pubblica e indicazione dei compensi spettanti	Tempestivo	Non è possibile pubblicare i dati previsti dalla normativa in quanto non pertinenti rispetto all'Amministrazione
				(ex art. 8, d.lgs. n. 33/2013)		
	Art. 14, c. 1, lett. f), d.lgs. n. 33/2013 Art. 2, c. 1, punto 1, l. n. 441/1982		1) dichiarazione concernente diritti reali su beni immobili e su beni mobili iscritti in pubblici registri, titolarità di imprese, azioni di società, quote di partecipazione a società, esercizio di funzioni di amministratore o di sindaco di società, con l'apposizione della formula «sul mio onore affermo che la dichiarazione corrisponde al vero» [Per il soggetto, il coniuge non separato e i parenti entro il secondo grado, ove gli stessi vi consentano (NB: dando eventualmente evidenza del mancato consenso) e riferita al momento dell'assunzione dell'incarico]	Nessuno (va presentata una sola volta entro 3 mesi dalla elezione, dalla nomina o dal conferimento dell'incarico e resta pubblicata fino alla cessazione dell'incarico o del mandato).	Non è possibile pubblicare i dati previsti dalla normativa in quanto non pertinenti rispetto all'Amministrazione	
	Art. 14, c. 1, lett. f), d.lgs. n. 33/2013 Art. 2, c. 1, punto 2, l. n. 441/1982		2) copia dell'ultima dichiarazione dei redditi soggetti all'imposta sui redditi delle persone fisiche [Per il soggetto, il coniuge non separato e i parenti entro il secondo grado, ove gli stessi vi consentano (NB: dando eventualmente evidenza del mancato consenso)] (NB: è necessario limitare, con appositi accorgimenti a cura dell'interessato o della amministrazione, la pubblicazione dei dati sensibili)	Entro 3 mesi dalla elezione, dalla nomina o dal conferimento dell'incarico	Non è possibile pubblicare i dati previsti dalla normativa in quanto non pertinenti rispetto all'Amministrazione	

Sotto sezione livello 1	Sotto sezione livello 2	Normativa	Singolo obbligo	Contenuti dell'obbligo	Aggiornamento	Ufficio responsabile
A	B	C	D	E	F	G
		Art. 14, c. 1, lett. f), d.lgs. n. 33/2013 Art. 2, c. 1, punto 3, l. n. 441/1982		3) dichiarazione concernente le spese sostenute e le obbligazioni assunte per la propaganda elettorale ovvero attestazione di essersi avvalsi esclusivamente di materiali e di mezzi propagandistici predisposti e messi a disposizione dal partito o dalla formazione politica della cui lista il soggetto ha fatto parte, con l'apposizione della formula «sul mio onore affermo che la dichiarazione corrisponde al vero» (con allegate copie delle dichiarazioni relative a finanziamenti e contributi per un importo che nell'anno superi 5.000 €)	Tempestivo	Non è possibile pubblicare i dati previsti dalla normativa in quanto non pertinenti rispetto all'Amministrazione
		Art. 14, c. 1, lett. f), d.lgs. n. 33/2013 Art. 3, l. n. 441/1982		4) attestazione concernente le variazioni della situazione patrimoniale intervenute nell'anno precedente e copia della dichiarazione dei redditi [Per il soggetto, il coniuge non separato e i parenti entro il secondo grado, ove gli stessi vi consentano (NB: dando eventualmente evidenza del mancato consenso)]	Annuale	Non è possibile pubblicare i dati previsti dalla normativa in quanto non pertinenti rispetto all'Amministrazione
		Art. 14, c. 1, lett. a), d.lgs. n. 33/2013	Cessati dall'incarico (documentazione da pubblicare sul sito web)	Atto di nomina, con l'indicazione della durata dell'incarico	Nessuno	AREA AFFARI GENERALI
		Art. 14, c. 1, lett. b), d.lgs. n. 33/2013		Curriculum vitae	Nessuno	AREA AFFARI GENERALI
		Art. 14, c. 1, lett. c), d.lgs. n. 33/2013		Compensi di qualsiasi natura connessi all'assunzione della carica	Nessuno	AREA ECONOMICO-FINANZIARIA
				Importi di viaggi di servizio e missioni pagati con fondi pubblici	Nessuno	
		Art. 14, c. 1, lett. d), d.lgs. n. 33/2013		Dati relativi all'assunzione di altre cariche, presso enti pubblici o privati, e relativi compensi a qualsiasi titolo corrisposti	Nessuno	AREA ECONOMICO-FINANZIARIA
		Art. 14, c. 1, lett. e), d.lgs. n. 33/2013		Altri eventuali incarichi con oneri a carico della finanza pubblica e indicazione dei compensi spettanti	Nessuno	
		Art. 14, c. 1, lett. f), d.lgs. n. 33/2013 Art. 2, c. 1, punto 2, l. n. 441/1982		1) copie delle dichiarazioni dei redditi riferiti al periodo dell'incarico;	Nessuno	L'obbligo di pubblicazione di cui all'art. 14, c. 1, lett. f), del d.lgs. n. 33/2013 si applica unicamente ai comuni con popolazione superiore a 15.000 abitanti.
				2) copia della dichiarazione dei redditi successiva al termine dell'incarico o carica, entro un mese dalla scadenza del termine di legge per la presentazione della dichiarazione [Per il soggetto, il coniuge non separato e i parenti entro il secondo grado, ove gli stessi vi consentano (NB: dando eventualmente evidenza del mancato consenso)] (NB: è necessario limitare, con appositi accorgimenti a cura dell'interessato o della amministrazione, la pubblicazione dei dati sensibili)		L'obbligo di pubblicazione di cui all'art. 14, c. 1, lett. f), del d.lgs. n. 33/2013 si applica unicamente ai comuni con popolazione superiore a 15.000 abitanti.

Sotto sezione livello 1	Sotto sezione livello 2	Normativa	Singolo obbligo	Contenuti dell'obbligo	Aggiornamento	Ufficio responsabile
A	B	C	D	E	F	G
		Art. 14, c. 1, lett. f), d.lgs. n. 33/2013 Art. 2, c. 1, punto 3, l. n. 441/1982		3) dichiarazione concernente le spese sostenute e le obbligazioni assunte per la propaganda elettorale ovvero attestazione di essersi avvalsi esclusivamente di materiali e di mezzi propagandistici predisposti e messi a disposizione dal partito o dalla formazione politica della cui lista il soggetto ha fatto parte con riferimento al periodo dell'incarico (con allegate copie delle dichiarazioni relative a finanziamenti e contributi per un importo che nell'anno superi 5.000 €)	Nessuno	L'obbligo di pubblicazione di cui all'art. 14, c. 1, lett. f), del d.lgs. n. 33/2013 si applica unicamente ai comuni con popolazione superiore a 15.000 abitanti.
		Art. 14, c. 1, lett. f), d.lgs. n. 33/2013 Art. 4, l. n. 441/1982		4) dichiarazione concernente le variazioni della situazione patrimoniale intervenute dopo l'ultima attestazione [Per il soggetto, il coniuge non separato e i parenti entro il secondo grado, ove gli stessi vi consentano (NB: dando eventualmente evidenza del mancato consenso)]	Nessuno (va presentata una sola volta entro 3 mesi dalla cessazione dell'incarico).	L'obbligo di pubblicazione di cui all'art. 14, c. 1, lett. f), del d.lgs. n. 33/2013 si applica unicamente ai comuni con popolazione superiore a 15.000 abitanti.
	Sanzioni per mancata comunicazione dei dati	Art. 47, c. 1, d.lgs. n. 33/2013	Sanzioni per mancata o incompleta comunicazione dei dati da parte dei titolari di incarichi politici, di amministrazione, di direzione o di governo	Provvedimenti sanzionatori a carico del responsabile della mancata o incompleta comunicazione dei dati di cui all'articolo 14, concernenti la situazione patrimoniale complessiva del titolare dell'incarico al momento dell'assunzione della carica, la titolarità di imprese, le partecipazioni azionarie proprie nonché tutti i compensi cui dà diritto l'assunzione della carica	Tempestivo (ex art. 8, d.lgs. n. 33/2013)	AREA ECONOMICO-FINANZIARIA
	Rendiconti gruppi consiliari regionali/provinciali	Art. 28, c. 1, d.lgs. n. 33/2013	Rendiconti gruppi consiliari regionali/provinciali	Rendiconti di esercizio annuale dei gruppi consiliari regionali e provinciali, con evidenza delle risorse trasferite o assegnate a ciascun gruppo, con indicazione del titolo di trasferimento e dell'impiego delle risorse utilizzate	Tempestivo (ex art. 8, d.lgs. n. 33/2013)	Non è possibile pubblicare i dati previsti dalla normativa in quanto non pertinenti rispetto all'Amministrazione Non è possibile pubblicare i dati previsti dalla normativa in quanto non pertinenti rispetto all'Amministrazione
			Atti degli organi di controllo	Atti e relazioni degli organi di controllo	Tempestivo (ex art. 8, d.lgs. n. 33/2013)	AREA AFFARI GENERALI
		Art. 13, c. 1, lett. b), d.lgs. n. 33/2013	Articolazione degli uffici	Indicazione delle competenze di ciascun ufficio, anche di livello dirigenziale non generale, i nomi dei dirigenti responsabili dei singoli uffici	Tempestivo (ex art. 8, d.lgs. n. 33/2013)	AREA AFFARI GENERALI
	Articolazione degli uffici	Art. 13, c. 1, lett. c), d.lgs. n. 33/2013	Organigramma	Illustrazione in forma semplificata, ai fini della piena accessibilità e comprensibilità dei dati, dell'organizzazione dell'amministrazione, mediante l'organigramma o analoghe rappresentazioni grafiche	Tempestivo (ex art. 8, d.lgs. n. 33/2013)	AREA AFFARI GENERALI

Sotto sezione livello 1	Sotto sezione livello 2	Normativa	Singolo obbligo	Contenuti dell'obbligo	Aggiornamento	Ufficio responsabile		
A	B	C	D	E	F	G		
		Art. 13, c. 1, lett. b), d.lgs. n. 33/2013	(da pubblicare sotto forma di organigramma, in modo tale che a ciascun ufficio sia assegnato un link ad una pagina contenente tutte le informazioni previste dalla norma)	Nomi dei dirigenti responsabili dei singoli uffici	Tempestivo (ex art. 8, d.lgs. n. 33/2013)	AREA AFFARI GENERALI		
	Telefono e posta elettronica	Art. 13, c. 1, lett. d), d.lgs. n. 33/2013	Telefono e posta elettronica	Elenco completo dei numeri di telefono e delle caselle di posta elettronica istituzionali e delle caselle di posta elettronica certificata dedicate, cui il cittadino possa rivolgersi per qualsiasi richiesta inerente i compiti istituzionali	Tempestivo (ex art. 8, d.lgs. n. 33/2013)	AREA AFFARI GENERALI		
Consulenti e collaboratori	Titolari di incarichi di collaborazione o consulenza	Art. 15, c. 2, d.lgs. n. 33/2013	Consulenti e collaboratori	Estremi degli atti di conferimento di incarichi di collaborazione o di consulenza a soggetti esterni a qualsiasi titolo (compresi quelli affidati con contratto di collaborazione coordinata e continuativa) con indicazione dei soggetti percettori, della ragione dell'incarico e dell'ammontare erogato	Tempestivo (ex art. 8, d.lgs. n. 33/2013)	Ogni ufficio per quanto di competenza		
				Per ciascun titolare di incarico:				
			(da pubblicare in tabelle)	1) curriculum vitae, redatto in conformità al vigente modello europeo	Tempestivo (ex art. 8, d.lgs. n. 33/2013)	Ogni ufficio per quanto di competenza		
		Art. 15, c. 1, lett. b), d.lgs. n. 33/2013		2) dati relativi allo svolgimento di incarichi o alla titolarità di cariche in enti di diritto privato regolati o finanziati dalla pubblica amministrazione o allo svolgimento di attività professionali	Tempestivo (ex art. 8, d.lgs. n. 33/2013)	Ogni ufficio per quanto di competenza		
		Art. 15, c. 1, lett. c), d.lgs. n. 33/2013		3) compensi comunque denominati, relativi al rapporto di lavoro, di consulenza o di collaborazione (compresi quelli affidati con contratto di collaborazione coordinata e continuativa), con specifica evidenza delle eventuali componenti variabili o legate alla valutazione del risultato	Tempestivo (ex art. 8, d.lgs. n. 33/2013)	Ogni ufficio per quanto di competenza		
		Art. 15, c. 2, d.lgs. n. 33/2013		Tabelle relative agli elenchi dei consulenti con indicazione di oggetto, durata e compenso dell'incarico (comunicate alla Funzione pubblica)	Tempestivo (ex art. 8, d.lgs. n. 33/2013)	Ogni ufficio per quanto di competenza		
		Art. 53, c. 14, d.lgs. n. 165/2001		Attestazione dell'avvenuta verifica dell'insussistenza di situazioni, anche potenziali, di conflitto di interesse	Tempestivo	Ogni ufficio per quanto di competenza		
		Art. 53, c. 14, d.lgs. n. 165/2001		Per ciascun titolare di incarico:				
				Art. 14, c. 1, lett. a) e c. 1-bis, d.lgs. n. 33/2013		Atto di conferimento, con l'indicazione della durata dell'incarico	Tempestivo (ex art. 8, d.lgs. n. 33/2013)	AREA AFFARI GENERALI
				Art. 14, c. 1, lett. b) e c. 1-bis,		Curriculum vitae, redatto in conformità al	Tempestivo	AREA AFFARI GENERALI

Sotto sezione livello 1	Sotto sezione livello 2	Normativa	Singolo obbligo	Contenuti dell'obbligo	Aggiornamento	Ufficio responsabile
A	B	C	D	E	F	G
		d.lgs. n. 33/2013		vigente modello europeo	(ex art. 8, d.lgs. n. 33/2013)	AREA AFFARI GENERALI
		Art. 14, c. 1, lett. c) e c. 1-bis, d.lgs. n. 33/2013		Compensi di qualsiasi natura connessi all'assunzione dell'incarico (con specifica evidenza delle eventuali componenti variabili o legate alla valutazione del risultato)	Tempestivo (ex art. 8, d.lgs. n. 33/2013)	AREA ECONOMICO-FINANZIARIA
		Art. 14, c. 1, lett. d) e c. 1-bis, d.lgs. n. 33/2013		Importi di viaggi di servizio e missioni pagati con fondi pubblici	Tempestivo (ex art. 8, d.lgs. n. 33/2013)	AREA AFFARI GENERALI
		Art. 14, c. 1, lett. e) e c. 1-bis, d.lgs. n. 33/2013		Dati relativi all'assunzione di altre cariche, presso enti pubblici o privati, e relativi compensi a qualsiasi titolo corrisposti	Tempestivo (ex art. 8, d.lgs. n. 33/2013)	AREA AFFARI GENERALI
		Art. 14, c. 1, lett. f) e c. 1-bis, d.lgs. n. 33/2013		Altri eventuali incarichi con oneri a carico della finanza pubblica e indicazione dei compensi spettanti	Tempestivo (ex art. 8, d.lgs. n. 33/2013)	AREA AFFARI GENERALI
	Titolari di incarichi dirigenziali amministrativi di vertice	Art. 14, c. 1, lett. f) e c. 1-bis, d.lgs. n. 33/2013 Art. 2, c. 1, punto 1, l. n. 441/1982	Incarichi amministrativi di vertice (da pubblicare in tabelle)	1) dichiarazione concernente diritti reali su beni immobili e su beni mobili iscritti in pubblici registri, titolarità di imprese, azioni di società, quote di partecipazione a società, esercizio di funzioni di amministratore o di sindaco di società, con l'apposizione della formula «sul mio onore affermo che la dichiarazione corrisponde al vero» [Per il soggetto, il coniuge non separato e i parenti entro il secondo grado, ove gli stessi vi consentano (NB: dando eventualmente evidenza del mancato consenso) e riferita al momento dell'assunzione dell'incarico]	Nessuno (va presentata una sola volta entro 3 mesi dalla elezione, dalla nomina o dal conferimento dell'incarico e resta pubblicata fino alla cessazione dell'incarico o del mandato).	L'obbligo di pubblicazione di cui all'art. 14, c. 1, lett. f), del d.lgs. n. 33/2013 si applica unicamente ai comuni con popolazione superiore a 15.000 abitanti.
Art. 14, c. 1, lett. f) e c. 1-bis, d.lgs. n. 33/2013 Art. 2, c. 1, punto 2, l. n. 441/1982		2) copia dell'ultima dichiarazione dei redditi soggetti all'imposta sui redditi delle persone fisiche [Per il soggetto, il coniuge non separato e i parenti entro il secondo grado, ove gli stessi vi consentano (NB: dando eventualmente evidenza del mancato consenso)] (NB: è necessario limitare, con appositi accorgimenti a cura dell'interessato o della amministrazione, la pubblicazione dei dati sensibili)		Entro 3 mesi della nomina o dal conferimento dell'incarico		
Art. 14, c. 1, lett. f) e c. 1-bis, d.lgs. n. 33/2013 Art. 3, l. n. 441/1982				3) attestazione concernente le variazioni della situazione patrimoniale intervenute nell'anno precedente e copia della dichiarazione dei redditi [Per il soggetto, il coniuge non separato e i parenti entro il secondo grado, ove gli stessi vi consentano (NB: dando eventualmente evidenza del mancato consenso)]	Annuale	L'obbligo di pubblicazione di cui all'art. 14, c. 1, lett. f), del d.lgs. n. 33/2013 si applica unicamente ai comuni con popolazione superiore a 15.000 abitanti.
Art. 20, c. 3, d.lgs. n. 39/2013				Dichiarazione sulla insussistenza di una delle cause di inconferibilità dell'incarico	Tempestivo (art. 20, c. 1, d.lgs. n. 39/2013)	AREA AFFARI GENERALI
Art. 20, c. 3, d.lgs. n. 39/2013				Dichiarazione sulla insussistenza di una delle cause di incompatibilità al conferimento dell'incarico	Annuale (art. 20, c. 2, d.lgs. n. 39/2013)	AREA ECONOMICO-FINANZIARIA

Sotto sezione livello 1	Sotto sezione livello 2	Normativa	Singolo obbligo	Contenuti dell'obbligo	Aggiornamento	Ufficio responsabile
A	B	C	D	E	F	G
		Art. 14, c. 1-ter, secondo periodo, d.lgs. n. 33/2013		Ammontare complessivo degli emolumenti percepiti a carico della finanza pubblica	Annuale (non oltre il 30 marzo)	
	Titolari di incarichi dirigenziali		Incarichi dirigenziali, a qualsiasi titolo conferiti, ivi inclusi quelli conferiti discrezionalmente dall'organo di indirizzo politico senza procedure pubbliche di selezione e titolari di posizione organizzativa con funzioni dirigenziali	Per ciascun titolare di incarico:		AREA AFFARI GEENRALI
	(dirigenti non generali)				Tempestivo	
		Art. 14, c. 1, lett. a) e c. 1-bis, d.lgs. n. 33/2013	(da pubblicare in tabelle che distinguano le seguenti situazioni: dirigenti, dirigenti individuati discrezionalmente, titolari di posizione organizzativa con funzioni dirigenziali)	Atto di conferimento, con l'indicazione della durata dell'incarico	(ex art. 8, d.lgs. n. 33/2013)	AREA AFFARI GEENRALI
		Art. 14, c. 1, lett. b) e c. 1-bis, d.lgs. n. 33/2013		Curriculum vitae, redatto in conformità al vigente modello europeo	Tempestivo (ex art. 8, d.lgs. n. 33/2013)	Ogni ufficio per quanto di competenza
		Art. 14, c. 1, lett. c) e c. 1-bis, d.lgs. n. 33/2013		Compensi di qualsiasi natura connessi all'assunzione dell'incarico (con specifica evidenza delle eventuali componenti variabili o legate alla valutazione del risultato)	Tempestivo (ex art. 8, d.lgs. n. 33/2013)	AREA ECONOMICO-FINANZIARIA
				Importi di viaggi di servizio e missioni pagati con fondi pubblici	Tempestivo (ex art. 8, d.lgs. n. 33/2013)	AREA AFFARI GEENRALI
		Art. 14, c. 1, lett. d) e c. 1-bis, d.lgs. n. 33/2013		Dati relativi all'assunzione di altre cariche, presso enti pubblici o privati, e relativi compensi a qualsiasi titolo corrisposti	Tempestivo (ex art. 8, d.lgs. n. 33/2013)	Ogni ufficio per quanto di competenza
		Art. 14, c. 1, lett. e) e c. 1-bis, d.lgs. n. 33/2013		Altri eventuali incarichi con oneri a carico della finanza pubblica e indicazione dei compensi spettanti	Tempestivo (ex art. 8, d.lgs. n. 33/2013)	Ogni ufficio per quanto di competenza
		Art. 14, c. 1, lett. f) e c. 1-bis, d.lgs. n. 33/2013 Art. 2, c. 1, punto 1, l. n. 441/1982		1) dichiarazione concernente diritti reali su beni immobili e su beni mobili iscritti in pubblici registri, titolarità di imprese, azioni di società, quote di partecipazione a società, esercizio di funzioni di amministratore o di sindaco di società, con l'apposizione della formula «sul mio onore affermo che la dichiarazione corrisponde al vero» [Per il soggetto, il coniuge non separato e i parenti entro il secondo grado, ove gli stessi vi consentano (NB: dando eventualmente evidenza del mancato consenso) e riferita al momento dell'assunzione dell'incarico]	Nessuno (va presentata una sola volta entro 3 mesi dalla elezione, dalla nomina o dal conferimento dell'incarico e resta pubblicata fino alla cessazione dell'incarico o del mandato).	L'obbligo di pubblicazione di cui all'art. 14, c. 1, lett. f), del d.lgs. n. 33/2013 si applica unicamente ai comuni con popolazione superiore a 15.000 abitanti.
		Art. 14, c. 1, lett. f) e c. 1-bis, d.lgs. n. 33/2013 Art. 2, c. 1, punto 2, l. n. 441/1982		2) copia dell'ultima dichiarazione dei redditi soggetti all'imposta sui redditi delle persone fisiche [Per il soggetto, il coniuge non separato e i parenti entro il secondo grado, ove gli stessi vi consentano (NB: dando eventualmente evidenza del mancato consenso)] (NB: è necessario limitare, con appositi accorgimenti a cura dell'interessato o della amministrazione, la pubblicazione dei dati sensibili)	Entro 3 mesi della nomina o dal conferimento dell'incarico	

Sotto sezione livello 1	Sotto sezione livello 2	Normativa	Singolo obbligo	Contenuti dell'obbligo	Aggiornamento	Ufficio responsabile	
A	B	C	D	E	F	G	
Personale		Art. 14, c. 1, lett. f) e c. 1-bis, d.lgs. n. 33/2013 Art. 3, l. n. 441/1982		3) attestazione concernente le variazioni della situazione patrimoniale intervenute nell'anno precedente e copia della dichiarazione dei redditi [Per il soggetto, il coniuge non separato e i parenti entro il secondo grado, ove gli stessi vi consentano (NB: dando eventualmente evidenza del mancato consenso)]	Annuale	L'obbligo di pubblicazione di cui all'art. 14, c. 1, lett. f), del d.lgs. n. 33/2013 si applica unicamente ai comuni con popolazione superiore a 15.000 abitanti.	
		Art. 20, c. 3, d.lgs. n. 39/2013		Dichiarazione sulla insussistenza di una delle cause di inconferibilità dell'incarico	Tempestivo (art. 20, c. 1, d.lgs. n. 39/2013)	AREA AFFARI GENERALI	
		Art. 20, c. 3, d.lgs. n. 39/2013		Dichiarazione sulla insussistenza di una delle cause di incompatibilità al conferimento dell'incarico	Annuale (art. 20, c. 2, d.lgs. n. 39/2013)		
		Art. 14, c. 1-ter, secondo periodo, d.lgs. n. 33/2013		Ammontare complessivo degli emolumenti percepiti a carico della finanza pubblica	Annuale (non oltre il 30 marzo)	AREA AFFARI GENERALI	
		Art. 15, c. 5, d.lgs. n. 33/2013	Elenco posizioni dirigenziali discrezionali	Elenco delle posizioni dirigenziali, integrato dai relativi titoli e curricula, attribuite a persone, anche esterne alle pubbliche amministrazioni, individuate discrezionalmente dall'organo di indirizzo politico senza procedure pubbliche di selezione	Dati non più soggetti a pubblicazione obbligatoria ai sensi del d.lgs.97/2016		
		Art. 19, c. 1-bis, d.lgs. n. 165/2001		Posti di funzione disponibili	Numero e tipologia dei posti di funzione che si rendono disponibili nella dotazione organica e relativi criteri di scelta	Tempestivo	AREA AFFARI GENERALI
		Art. 1, c. 7, d.p.r. n. 108/2004		Ruolo dirigenti	Ruolo dei dirigenti	Annuale	
		Art. 14, c. 1, lett. a), d.lgs. n. 33/2013		Dirigenti cessati dal rapporto di lavoro (documentazione da pubblicare sul sito)	Atto di nomina o di proclamazione, con l'indicazione della durata dell'incarico o del mandato elettivo	Nessuno	AREA AFFARI GENERALI
		Art. 14, c. 1, lett. b), d.lgs. n. 33/2013			Curriculum vitae	Nessuno	AREA ECONOMICO-FINANZIARIA
		Art. 14, c. 1, lett. c), d.lgs. n. 33/2013			Compensi di qualsiasi natura connessi all'assunzione della carica	Nessuno	
		Art. 14, c. 1, lett. d), d.lgs. n. 33/2013			Importi di viaggi di servizio e missioni pagati con fondi pubblici	Nessuno	
		Art. 14, c. 1, lett. e), d.lgs. n. 33/2013			Dati relativi all'assunzione di altre cariche, presso enti pubblici o privati, e relativi compensi a qualsiasi titolo corrisposti	Nessuno	AREA AFFARI GENERALI
		Art. 14, c. 1, lett. e), d.lgs. n. 33/2013			Altri eventuali incarichi con oneri a carico della finanza pubblica e indicazione dei compensi spettanti	Nessuno	
					1) copie delle dichiarazioni dei redditi riferiti al periodo dell'incarico;		L'obbligo di pubblicazione di cui all'art. 14, c. 1, lett. f), del d.lgs. n. 33/2013 si applica unicamente ai comuni con popolazione superiore a 15.000 abitanti.

Sotto sezione livello 1	Sotto sezione livello 2	Normativa	Singolo obbligo	Contenuti dell'obbligo	Aggiornamento	Ufficio responsabile
A	B	C	D	E	F	G
	Urgenti cessati	Art. 14, c. 1, lett. ff), d.lgs. n. 33/2013 Art. 2, c. 1, punto 2, l. n. 441/1982	(documentazione da pubblicare sul sito web)	2) copia della dichiarazione dei redditi successiva al termine dell'incarico o carica, entro un mese dalla scadenza del termine di legge per la presentazione della dichiarazione [Per il soggetto, il coniuge non separato e i parenti entro il secondo grado, ove gli stessi vi consentano (NB: dando eventualmente evidenza del mancato consenso)] (NB: è necessario limitare, con appositi accorgimenti a cura dell'interessato o della amministrazione, la pubblicazione dei dati sensibili)	Nessuno	L'obbligo di pubblicazione di cui all'art. 14, c. 1, lett. ff), del d.lgs. n. 33/2013 si applica unicamente ai comuni con popolazione superiore a 15.000 abitanti.
		Art. 14, c. 1, lett. ff), d.lgs. n. 33/2013 Art. 4, l. n. 441/1982		3) dichiarazione concernente le variazioni della situazione patrimoniale intervenute dopo l'ultima attestazione [Per il soggetto, il coniuge non separato e i parenti entro il secondo grado, ove gli stessi vi consentano (NB: dando eventualmente evidenza del mancato consenso)]	Nessuno (va presentata una sola volta entro 3 mesi dalla cessazione dell'incarico).	L'obbligo di pubblicazione di cui all'art. 14, c. 1, lett. ff), del d.lgs. n. 33/2013 si applica unicamente ai comuni con popolazione superiore a 15.000 abitanti.
	Sanzioni per mancata comunicazione dei dati	Art. 47, c. 1, d.lgs. n. 33/2013	Sanzioni per mancata o incompleta comunicazione dei dati da parte dei titolari di incarichi dirigenziali	Provvedimenti sanzionatori a carico del responsabile della mancata o incompleta comunicazione dei dati di cui all'articolo 14, concernenti la situazione patrimoniale complessiva del titolare dell'incarico al momento dell'assunzione della carica, la titolarità di imprese, le partecipazioni azionarie proprie nonché tutti i compensi cui dà diritto l'assunzione della carica	Tempestivo (ex art. 8, d.lgs. n. 33/2013)	AREA AFFARI GENERALI
	Posizioni organizzative	Art. 14, c. 1-quinquies., d.lgs. n. 33/2013	Posizioni organizzative	Curricula dei titolari di posizioni organizzative redatti in conformità al vigente modello europeo	Tempestivo (ex art. 8, d.lgs. n. 33/2013)	Ogni ufficio per quanto di competenza
	Dotazione organica	Art. 16, c. 1, d.lgs. n. 33/2013	Conto annuale del personale	Conto annuale del personale e relative spese sostenute, nell'ambito del quale sono rappresentati i dati relativi alla dotazione organica e al personale effettivamente in servizio e al relativo costo, con l'indicazione della distribuzione tra le diverse qualifiche e aree professionali, con particolare riguardo al personale assegnato agli uffici di diretta collaborazione con gli organi di indirizzo politico	Annuale (art. 16, c. 1, d.lgs. n. 33/2013)	AREA ECONOMICO-FINANZIARIA
		Art. 16, c. 2, d.lgs. n. 33/2013	Costo personale tempo indeterminato	Costo complessivo del personale a tempo indeterminato in servizio, articolato per aree professionali, con particolare riguardo al personale assegnato agli uffici di diretta collaborazione con gli organi di indirizzo politico	Annuale (art. 16, c. 2, d.lgs. n. 33/2013)	AREA ECONOMICO-FINANZIARIA

Sotto sezione livello 1	Sotto sezione livello 2	Normativa	Singolo obbligo	Contenuti dell'obbligo	Aggiornamento	Ufficio responsabile	
A	B	C	D	E	F	G	
	Personale non a tempo indeterminato	Art. 17, c. 1, d.lgs. n. 33/2013	Personale non a tempo indeterminato	Personale con rapporto di lavoro non a tempo indeterminato, ivi compreso il personale assegnato agli uffici di diretta collaborazione con gli organi di indirizzo politico	Annuale	AREA ECONOMICO-FINANZIARIA	
			(da pubblicare in tabelle)		(art. 17, c. 1, d.lgs. n. 33/2013)	AREA ECONOMICO-FINANZIARIA	
		Art. 17, c. 2, d.lgs. n. 33/2013	Costo del personale non a tempo indeterminato	Costo complessivo del personale con rapporto di lavoro non a tempo indeterminato, con particolare riguardo al personale assegnato agli uffici di diretta collaborazione con gli organi di indirizzo politico	Trimestrale	AREA ECONOMICO-FINANZIARIA	
	Tassi di assenza	Art. 16, c. 3, d.lgs. n. 33/2013	Tassi di assenza trimestrali	Tassi di assenza del personale distinti per uffici di livello dirigenziale	Trimestrale	AREA AFFARI GENERALI	
			(da pubblicare in tabelle)	(art. 16, c. 3, d.lgs. n. 33/2013)	AREA AFFARI GENERALI		
			Incarichi conferiti e autorizzati ai dipendenti (dirigenti e non dirigenti)	Art. 18, d.lgs. n. 33/2013	Incarichi conferiti e autorizzati ai dipendenti (dirigenti e non dirigenti)	Elenco degli incarichi conferiti o autorizzati a ciascun dipendente (dirigente e non dirigente), con l'indicazione dell'oggetto, della durata e del compenso spettante per ogni incarico	Tempestivo
	Contrattazione collettiva	Art. 21, c. 1, d.lgs. n. 33/2013	Art. 53, c. 14, d.lgs. n. 165/2001	(da pubblicare in tabelle)	Riferimenti necessari per la consultazione dei contratti e accordi collettivi nazionali ed eventuali interpretazioni autentiche	(ex art. 8, d.lgs. n. 33/2013)	Ogni ufficio per quanto di competenza
						Art. 47, c. 8, d.lgs. n. 165/2001	Tempestivo
	Contrattazione integrativa	Art. 21, c. 2, d.lgs. n. 33/2013	Art. 21, c. 2, d.lgs. n. 33/2013	Contratti integrativi	Contratti integrativi stipulati, con la relazione UFFICIO TECNICO-finanziaria e quella illustrativa, certificate dagli organi di controllo (collegio dei revisori dei conti, collegio sindacale, uffici centrali di bilancio o analoghi organi previsti dai rispettivi ordinamenti)	Tempestivo	AREA AFFARI GENERALI
						(ex art. 8, d.lgs. n. 33/2013)	
		Art. 55, c. 4, d.lgs. n. 150/2009	Costi contratti integrativi	Specifiche informazioni sui costi della contrattazione integrativa, certificate dagli organi di controllo interno, trasmesse al Ministero dell'Economia e delle finanze, che predispongono, allo scopo, uno specifico modello di rilevazione, d'intesa con la Corte dei conti e con la Presidenza del Consiglio dei Ministri - Dipartimento della funzione pubblica	Annuale	AREA ECONOMICO-FINANZIARIA	
	OIV	Art. 10, c. 8, lett. c), d.lgs. n. 33/2013	Art. 10, c. 8, lett. c), d.lgs. n. 33/2013	OIV	Nominativi	Tempestivo	AREA AFFARI GENERALI
(da pubblicare in tabelle)				Curricula	(ex art. 8, d.lgs. n. 33/2013)	AREA AFFARI GENERALI	
					Tempestivo	AREA AFFARI GENERALI	
Par. 14.2, delib. CIVIT n.					(ex art. 8, d.lgs. n. 33/2013)	AREA ECONOMICO-FINANZIARIA	

Sotto sezione livello 1	Sotto sezione livello 2	Normativa	Singolo obbligo	Contenuti dell'obbligo	Aggiornamento	Ufficio responsabile	
A	B	C	D	E	F	G	
		12/2013		Compensi	(ex art. 8, d.lgs. n. 33/2013)		
Bandi di concorso		Art. 19, d.lgs. n. 33/2013	Bandi di concorso	Bandi di concorso per il reclutamento, a qualsiasi titolo, di personale presso l'amministrazione nonché i criteri di valutazione della Commissione e le tracce delle prove scritte	Tempestivo	AREA AFFARI GENERALI	
					(ex art. 8, d.lgs. n. 33/2013)		
			(da pubblicare in tabelle)				
Performance	Sistema di misurazione e valutazione della Performance	Par. 1, delib. CIVIT n. 104/2010	Sistema di misurazione e valutazione della Performance	Sistema di misurazione e valutazione della Performance (art. 7, d.lgs. n. 150/2009)	Tempestivo	AREA AFFARI GENERALI	
	Piano della Performance	Art. 10, c. 8, lett. b), d.lgs. n. 33/2013	Piano della Performance/Piano esecutivo di gestione	Piano della Performance (art. 10, d.lgs. 150/2009)	Tempestivo	AREA ECONOMICO-FINANZIARIA	
	Relazione sulla Performance		Relazione sulla Performance	Relazione sulla Performance (per gli enti locali) (art. 169, c. 3-bis, d.lgs. n. 267/2000)	(ex art. 8, d.lgs. n. 33/2013)		
			Relazione sulla Performance (art. 10, d.lgs. 150/2009)	Tempestivo	AREA AFFARI GENERALI		
	Ammontare complessivo dei premi	Art. 20, c. 1, d.lgs. n. 33/2013	Ammontare complessivo dei premi	Ammontare complessivo dei premi collegati alla performance stanziati	Ammontare complessivo dei premi distribuiti	Tempestivo	AREA ECONOMICO-FINANZIARIA
						(ex art. 8, d.lgs. n. 33/2013)	
			(da pubblicare in tabelle)			Tempestivo	AREA ECONOMICO-FINANZIARIA
	Dati relativi ai premi	Art. 20, c. 2, d.lgs. n. 33/2013	Dati relativi ai premi	Dati relativi ai premi	Criteri definiti nei sistemi di misurazione e valutazione della performance per l'assegnazione del trattamento accessorio	Tempestivo	AREA AFFARI GENERALI
						(ex art. 8, d.lgs. n. 33/2013)	
			(da pubblicare in tabelle)			Distribuzione del trattamento accessorio, in forma aggregata, al fine di dare conto del livello di selettività utilizzato nella distribuzione dei premi e degli incentivi	Tempestivo
					(ex art. 8, d.lgs. n. 33/2013)		
				Grado di differenziazione dell'utilizzo della premialità sia per i dirigenti sia per i dipendenti	Tempestivo	AREA AFFARI GENERALI	
					(ex art. 8, d.lgs. n. 33/2013)		
	Benessere organizzativo	Art. 20, c. 3, d.lgs. n. 33/2013	Benessere organizzativo	Livelli di benessere organizzativo	Dati non più soggetti a pubblicazione obbligatoria ai sensi del d.lgs.97/2016		
			Art. 22, c. 1, lett. a), d.lgs. n. 33/2013	Enti pubblici vigilati	Elenco degli enti pubblici, comunque denominati, istituiti, vigilati e finanziati dall'amministrazione ovvero per i quali l'amministrazione abbia il potere di nomina degli amministratori dell'ente, con l'indicazione delle funzioni attribuite e delle attività svolte in favore dell'amministrazione o delle attività di servizio pubblico affidate	Annuale	AREA AFFARI GENERALI
						(art. 22, c. 1, d.lgs. n. 33/2013)	
(da pubblicare in tabelle)				Per ciascuno degli enti:		Annuale	AREA AFFARI GENERALI
				1) ragione sociale		(art. 22, c. 1, d.lgs. n. 33/2013)	AREA AFFARI GENERALI

Sotto sezione livello 1	Sotto sezione livello 2	Normativa	Singolo obbligo	Contenuti dell'obbligo	Aggiornamento	Ufficio responsabile		
A	B	C	D	E	F	G		
	Enti pubblici vigilati	Art. 22, c. 2, d.lgs. n. 33/2013		2) misura dell'eventuale partecipazione dell'amministrazione	Annuale (art. 22, c. 1, d.lgs. n. 33/2013)	AREA AFFARI GENERALI		
				3) durata dell'impegno	Annuale (art. 22, c. 1, d.lgs. n. 33/2013)		AREA AFFARI GENERALI	
				4) onere complessivo a qualsiasi titolo gravante per l'anno sul bilancio dell'amministrazione	Annuale (art. 22, c. 1, d.lgs. n. 33/2013)	AREA AFFARI GENERALI		
				5) numero dei rappresentanti dell'amministrazione negli organi di governo e trattamento economico complessivo a ciascuno di essi spettante (con l'esclusione dei rimborsi per vitto e alloggio)	Annuale (art. 22, c. 1, d.lgs. n. 33/2013)		AREA AFFARI GENERALI	
				6) risultati di bilancio degli ultimi tre esercizi finanziari	Annuale (art. 22, c. 1, d.lgs. n. 33/2013)	AREA AFFARI GENERALI		
				7) incarichi di amministratore dell'ente e relativo trattamento economico complessivo (con l'esclusione dei rimborsi per vitto e alloggio)	Annuale (art. 22, c. 1, d.lgs. n. 33/2013)		AREA AFFARI GENERALI	
				Art. 20, c. 3, d.lgs. n. 39/2013	Dichiarazione sulla insussistenza di una delle cause di inconferibilità dell'incarico (link al sito dell'ente)	Tempestivo (art. 20, c. 1, d.lgs. n. 39/2013)		AREA AFFARI GENERALI
				Art. 20, c. 3, d.lgs. n. 39/2013	Dichiarazione sulla insussistenza di una delle cause di incompatibilità al conferimento dell'incarico (link al sito dell'ente)	Annuale (art. 20, c. 2, d.lgs. n. 39/2013)	AREA AFFARI GENERALI	
				Art. 22, c. 3, d.lgs. n. 33/2013	Collegamento con i siti istituzionali degli enti pubblici vigilati	Annuale (art. 22, c. 1, d.lgs. n. 33/2013)		AREA AFFARI GENERALI
				Art. 22, c. 1, lett. b), d.lgs. n. 33/2013	Dati società partecipate	Elenco delle società di cui l'amministrazione detiene direttamente quote di partecipazione anche minoritaria, con l'indicazione dell'entità, delle funzioni attribuite e delle attività svolte in favore dell'amministrazione o delle attività di servizio pubblico affidate, ad esclusione delle società, partecipate da amministrazioni pubbliche, con azioni quotate in mercati regolamentati italiani o di altri paesi dell'Unione europea, e loro controllate. (art. 22, c. 6, d.lgs. n. 33/2013)	Annuale (art. 22, c. 1, d.lgs. n. 33/2013)	
					(da pubblicare in tabelle)	Per ciascuna delle società:	Annuale (art. 22, c. 1, d.lgs. n. 33/2013)	AREA AFFARI GENERALI
							Annuale	

Sotto sezione livello 1	Sotto sezione livello 2	Normativa	Singolo obbligo	Contenuti dell'obbligo	Aggiornamento	Ufficio responsabile	
A	B	C	D	E	F	G	
Enti controllati	Società partecipate	Art. 22, c. 2, d.lgs. n. 33/2013		1) ragione sociale	(art. 22, c. 1, d.lgs. n. 33/2013) Annuale	AREA AFFARI GENERALI	
				2) misura dell'eventuale partecipazione dell'amministrazione	(art. 22, c. 1, d.lgs. n. 33/2013) Annuale	AREA AFFARI GENERALI	
				3) durata dell'impegno	(art. 22, c. 1, d.lgs. n. 33/2013)	AREA AFFARI GENERALI	
				4) onere complessivo a qualsiasi titolo gravante per l'anno sul bilancio dell'amministrazione	Annuale (art. 22, c. 1, d.lgs. n. 33/2013)	AREA AFFARI GENERALI	
				5) numero dei rappresentanti dell'amministrazione negli organi di governo e trattamento economico complessivo a ciascuno di essi spettante	Annuale (art. 22, c. 1, d.lgs. n. 33/2013)	AREA AFFARI GENERALI	
				6) risultati di bilancio degli ultimi tre esercizi finanziari	Annuale (art. 22, c. 1, d.lgs. n. 33/2013)	AREA AFFARI GENERALI	
				7) incarichi di amministratore della società e relativo trattamento economico complessivo	Annuale (art. 22, c. 1, d.lgs. n. 33/2013)	AREA AFFARI GENERALI	
				Dichiarazione sulla insussistenza di una delle cause di inconferibilità dell'incarico (link al sito dell'ente)	Tempestivo (art. 20, c. 1, d.lgs. n. 39/2013)	AREA AFFARI GENERALI	
				Dichiarazione sulla insussistenza di una delle cause di incompatibilità al conferimento dell'incarico (link al sito dell'ente)	Annuale (art. 20, c. 2, d.lgs. n. 39/2013)	AREA AFFARI GENERALI	
				Collegamento con i siti istituzionali delle società partecipate	Annuale (art. 22, c. 1, d.lgs. n. 33/2013)	AREA AFFARI GENERALI	
			Art. 22, c. 1, lett. d-bis, d.lgs. n. 33/2013	Provvedimenti	Provvedimenti in materia di costituzione di società a partecipazione pubblica, acquisto di partecipazioni in società già costituite, gestione delle partecipazioni pubbliche, alienazione di partecipazioni sociali, quotazione di società a controllo pubblico in mercati regolamentati e razionalizzazione periodica delle partecipazioni pubbliche, previsti dal decreto legislativo adottato ai sensi dell'articolo 18 della legge 7 agosto 2015, n. 124 (art. 20 d.lgs 175/2016)	Tempestivo	AREA AFFARI GENERALI
		(ex art. 8, d.lgs. n. 33/2013)				AREA AFFARI GENERALI-ECONOMICO-FINANZIARIO	
					Provvedimenti con cui le amministrazioni pubbliche socie fissano obiettivi specifici, annuali e pluriennali, sul complesso delle spese di funzionamento, ivi comprese quelle per il personale, delle società partecipate	Tempestivo	AREA AFFARI GENERALI-ECONOMICO-FINANZIARIO

Sotto sezione livello 1	Sotto sezione livello 2	Normativa	Singolo obbligo	Contenuti dell'obbligo	Aggiornamento	Ufficio responsabile			
A	B	C	D	E	F	G			
		Art. 19, c. 7, d.lgs. n. 175/2016		controllate Provvedimenti con cui le società a controllo pubblico garantiscono il concreto perseguimento degli obiettivi specifici, annuali e pluriennali, sul complesso delle spese di funzionamento	(ex art. 8, d.lgs. n. 33/2013) Tempestivo (ex art. 8, d.lgs. n. 33/2013)	AREA AFFARI GENERALI-ECONOMICO-FINANZIARIO			
	Enti di diritto privato controllati	Art. 22, c. 1, lett. c), d.lgs. n. 33/2013	Enti di diritto privato controllati	Elenco degli enti di diritto privato, comunque denominati, in controllo dell'amministrazione, con l'indicazione delle funzioni attribuite e delle attività svolte in favore dell'amministrazione o delle attività di servizio pubblico affidate	Annuale	AREA AFFARI GENERALI			
(art. 22, c. 1, d.lgs. n. 33/2013)									
			Per ciascuno degli enti:						
		(da pubblicare in tabelle)	1) ragione sociale	Annuale	(art. 22, c. 1, d.lgs. n. 33/2013)	AREA AFFARI GENERALI			
			2) misura dell'eventuale partecipazione dell'amministrazione	Annuale	(art. 22, c. 1, d.lgs. n. 33/2013)	AREA AFFARI GENERALI			
			3) durata dell'impegno	Annuale	(art. 22, c. 1, d.lgs. n. 33/2013)	AREA AFFARI GENERALI			
		Art. 22, c. 2, d.lgs. n. 33/2013			4) onere complessivo a qualsiasi titolo gravante per l'anno sul bilancio dell'amministrazione	Annuale	AREA AFFARI GENERALI		
(art. 22, c. 1, d.lgs. n. 33/2013)									
						5) numero dei rappresentanti dell'amministrazione negli organi di governo e trattamento economico complessivo a ciascuno di essi spettante		Annuale	AREA AFFARI GENERALI
(art. 22, c. 1, d.lgs. n. 33/2013)									
								6) risultati di bilancio degli ultimi tre esercizi finanziari	
(art. 22, c. 1, d.lgs. n. 33/2013)									
			7) incarichi di amministratore dell'ente e relativo trattamento economico complessivo	Annuale	(art. 22, c. 1, d.lgs. n. 33/2013)	AREA AFFARI GENERALI			
		Art. 20, c. 3, d.lgs. n. 39/2013			Dichiarazione sulla insussistenza di una delle cause di inconfirmità dell'incarico (link al sito dell'ente)	Tempestivo	AREA AFFARI GENERALI		
	(art. 20, c. 1, d.lgs. n. 39/2013)								
	Art. 20, c. 3, d.lgs. n. 39/2013			Dichiarazione sulla insussistenza di una delle cause di incompatibilità al conferimento dell'incarico (link al sito dell'ente)	Annuale	AREA AFFARI GENERALI			
					(art. 20, c. 2, d.lgs. n. 39/2013)				
	Art. 22, c. 3, d.lgs. n. 33/2013			Collegamento con i siti istituzionali degli enti di diritto privato controllati	Annuale	AREA AFFARI GENERALI			
					(art. 22, c. 1, d.lgs. n. 33/2013)				

Sotto sezione livello 1	Sotto sezione livello 2	Normativa	Singolo obbligo	Contenuti dell'obbligo	Aggiornamento	Ufficio responsabile
A	B	C	D	E	F	G
	Rappresentazione grafica	Art. 22, c. 1, lett. d), d.lgs. n. 33/2013	Rappresentazione grafica	Una o più rappresentazioni grafiche che evidenziano i rapporti tra l'amministrazione e gli enti pubblici vigilati, le società partecipate, gli enti di diritto privato controllati	<p>Annuale</p> <p>(art. 22, c. 1, d.lgs. n. 33/2013)</p>	AREA AFFARI GENERALI
	Dati aggregati attività amministrativa	Art. 24, c. 1, d.lgs. n. 33/2013	Dati aggregati attività amministrativa	Dati relativi alla attività amministrativa, in forma aggregata, per settori di attività, per competenza degli organi e degli uffici, per tipologia di procedimenti	Dati non più soggetti a pubblicazione obbligatoria ai sensi del d.lgs. 97/2016	
			Tipologie di procedimento	Per ciascuna tipologia di procedimento:		
		Art. 35, c. 1, lett. a), d.lgs. n. 33/2013		1) breve descrizione del procedimento con indicazione di tutti i riferimenti normativi utili	<p>Tempestivo</p> <p>(ex art. 8, d.lgs. n. 33/2013)</p>	Ogni ufficio per quanto di competenza
		Art. 35, c. 1, lett. b), d.lgs. n. 33/2013	(da pubblicare in tabelle)	2) unità organizzative responsabili dell'istruttoria	<p>Tempestivo</p> <p>(ex art. 8, d.lgs. n. 33/2013)</p>	Ogni ufficio per quanto di competenza
		Art. 35, c. 1, lett. c), d.lgs. n. 33/2013		3) l'ufficio del procedimento, unitamente ai recapiti telefonici e alla casella di posta elettronica istituzionale	<p>Tempestivo</p> <p>(ex art. 8, d.lgs. n. 33/2013)</p>	Ogni ufficio per quanto di competenza
		Art. 35, c. 1, lett. c), d.lgs. n. 33/2013		4) ove diverso, l'ufficio competente all'adozione del provvedimento finale, con l'indicazione del nome del responsabile dell'ufficio unitamente ai rispettivi recapiti telefonici e alla casella di posta elettronica istituzionale	<p>Tempestivo</p> <p>(ex art. 8, d.lgs. n. 33/2013)</p>	Ogni ufficio per quanto di competenza
		Art. 35, c. 1, lett. e), d.lgs. n. 33/2013		5) modalità con le quali gli interessati possono ottenere le informazioni relative ai procedimenti in corso che li riguardano	<p>Tempestivo</p> <p>(ex art. 8, d.lgs. n. 33/2013)</p>	Ogni ufficio per quanto di competenza
		Art. 35, c. 1, lett. f), d.lgs. n. 33/2013		6) termine fissato in sede di disciplina normativa del procedimento per la conclusione con l'adozione di un provvedimento espresso e ogni altro termine procedimentale rilevante	<p>Tempestivo</p> <p>(ex art. 8, d.lgs. n. 33/2013)</p>	Ogni ufficio per quanto di competenza
		Art. 35, c. 1, lett. g), d.lgs. n. 33/2013		7) procedimenti per i quali il provvedimento dell'amministrazione può essere sostituito da una dichiarazione dell'interessato ovvero il procedimento può concludersi con il silenzio-assenso dell'amministrazione	<p>Tempestivo</p> <p>(ex art. 8, d.lgs. n. 33/2013)</p>	Ogni ufficio per quanto di competenza

Sotto sezione livello 1	Sotto sezione livello 2	Normativa	Singolo obbligo	Contenuti dell'obbligo	Aggiornamento	Ufficio responsabile	
A	B	C	D	E	F	G	
Attività e procedimenti	Tipologie di procedimenti	Art. 35, c. 1, lett. h), d.lgs. n. 33/2013		8) strumenti di tutela amministrativa e giurisdizionale, riconosciuti dalla legge in favore dell'interessato, nel corso del procedimento nei confronti del provvedimento finale ovvero nei casi di adozione del provvedimento oltre il termine predeterminato per la sua conclusione e i modi per attivarli	Tempestivo	Ogni ufficio per quanto di competenza	
					(ex art. 8, d.lgs. n. 33/2013)		
		Art. 35, c. 1, lett. i), d.lgs. n. 33/2013		9) <i>link</i> di accesso al servizio on line, ove sia già disponibile in rete, o tempi previsti per la sua attivazione	Tempestivo	Ogni ufficio per quanto di competenza	
					(ex art. 8, d.lgs. n. 33/2013)		
		Art. 35, c. 1, lett. l), d.lgs. n. 33/2013		10) modalità per l'effettuazione dei pagamenti eventualmente necessari, con i codici IBAN identificativi del conto di pagamento, ovvero di imputazione del versamento in Tesoreria, tramite i quali i soggetti versanti possono effettuare i pagamenti mediante bonifico bancario o postale, ovvero gli identificativi del conto corrente postale sul quale i soggetti versanti possono effettuare i pagamenti mediante bollettino postale, nonché i codici identificativi del pagamento da indicare obbligatoriamente per il versamento	Tempestivo	Ogni ufficio per quanto di competenza	
					(ex art. 8, d.lgs. n. 33/2013)		
		Art. 35, c. 1, lett. m), d.lgs. n. 33/2013		11) nome del soggetto a cui è attribuito, in caso di inerzia, il potere sostitutivo, nonché modalità per attivare tale potere, con indicazione dei recapiti telefonici e delle caselle di posta elettronica istituzionale	Tempestivo	Ogni ufficio per quanto di competenza	
					(ex art. 8, d.lgs. n. 33/2013)		
					Per i procedimenti ad istanza di parte:		
		Art. 35, c. 1, lett. d), d.lgs. n. 33/2013		1) atti e documenti da allegare all'istanza e modulistica necessaria, compresi i facsimile per le autocertificazioni	Tempestivo	Ogni ufficio per quanto di competenza	
	(ex art. 8, d.lgs. n. 33/2013)						
Art. 35, c. 1, lett. d), d.lgs. n. 33/2013 e Art. 1, c. 29, l. 190/2012		2) uffici ai quali rivolgersi per informazioni, orari e modalità di accesso con indicazione degli indirizzi, recapiti telefonici e caselle di posta elettronica istituzionale a cui presentare le istanze	Tempestivo	Ogni ufficio per quanto di competenza			
			(ex art. 8, d.lgs. n. 33/2013)				
Monitoraggio tempi procedimentali		Art. 24, c. 2, d.lgs. n. 33/2013 Art. 1, c. 28, l. n. 190/2012	Monitoraggio tempi procedimentali	Risultati del monitoraggio periodico concernente il rispetto dei tempi procedimentali	Dati non più soggetti a pubblicazione obbligatoria ai sensi del d.lgs. 97/2016		

Sotto sezione livello 1	Sotto sezione livello 2	Normativa	Singolo obbligo	Contenuti dell'obbligo	Aggiornamento	Ufficio responsabile
A	B	C	D	E	F	G
	Dichiarazioni sostitutive e acquisizione d'ufficio dei dati	Art. 35, c. 3, d.lgs. n. 33/2013	Recapiti dell'ufficio responsabile	Recapiti telefonici e casella di posta elettronica istituzionale dell'ufficio responsabile per le attività volte a gestire, garantire e verificare la trasmissione dei dati o l'accesso diretto degli stessi da parte delle amministrazioni procedenti all'acquisizione d'ufficio dei dati e allo svolgimento dei controlli sulle dichiarazioni sostitutive	Tempestivo (ex art. 8, d.lgs. n. 33/2013)	AREA AFFARI GENERALI
Provvedimenti	Provvedimenti organi indirizzo politico	Art. 23, c. 1, d.lgs. n. 33/2013 /Art. 1, co. 16 della l. n. 190/2012	Provvedimenti organi indirizzo politico	Elenco dei provvedimenti, con particolare riferimento ai provvedimenti finali dei procedimenti di: scelta del contraente per l'affidamento di lavori, forniture e servizi, anche con riferimento alla modalità di selezione prescelta (link alla sotto-sezione "bandi di gara e contratti"); accordi stipulati dall'amministrazione con soggetti privati o con altre amministrazioni pubbliche.	Semestrale (art. 23, c. 1, d.lgs. n. 33/2013)	Ogni ufficio per quanto di competenza
	Provvedimenti organi indirizzo politico	Art. 23, c. 1, d.lgs. n. 33/2013 /Art. 1, co. 16 della l. n. 190/2012	Provvedimenti organi indirizzo politico	Elenco dei provvedimenti, con particolare riferimento ai provvedimenti finali dei procedimenti di: autorizzazione o concessione; concorsi e prove selettive per l'assunzione del personale e progressioni di carriera.	Dati non più soggetti a pubblicazione obbligatoria ai sensi del d.lgs. 97/2016	Ogni ufficio per quanto di competenza
	Provvedimenti dirigenti amministrativi	Art. 23, c. 1, d.lgs. n. 33/2013 /Art. 1, co. 16 della l. n. 190/2012	Provvedimenti dirigenti amministrativi	Elenco dei provvedimenti, con particolare riferimento ai provvedimenti finali dei procedimenti di: scelta del contraente per l'affidamento di lavori, forniture e servizi, anche con riferimento alla modalità di selezione prescelta (link alla sotto-sezione "bandi di gara e contratti"); accordi stipulati dall'amministrazione con soggetti privati o con altre amministrazioni pubbliche.	Semestrale (art. 23, c. 1, d.lgs. n. 33/2013)	
	Provvedimenti dirigenti amministrativi	Art. 23, c. 1, d.lgs. n. 33/2013 /Art. 1, co. 16 della l. n. 190/2012	Provvedimenti dirigenti amministrativi	Elenco dei provvedimenti, con particolare riferimento ai provvedimenti finali dei procedimenti di: autorizzazione o concessione; concorsi e prove selettive per l'assunzione del personale e progressioni di carriera.	Dati non più soggetti a pubblicazione obbligatoria ai sensi del d.lgs. 97/2016	
Controlli sulle imprese		Art. 25, c. 1, lett. a), d.lgs. n. 33/2013	Tipologie di controllo	Elenco delle tipologie di controllo a cui sono assoggettate le imprese in ragione della dimensione e del settore di attività, con l'indicazione per ciascuna di esse dei criteri e delle relative modalità di svolgimento	Dati non più soggetti a pubblicazione obbligatoria ai sensi del d.lgs. 97/2016	
		Art. 25, c. 1, lett. b), d.lgs. n. 33/2013	Obblighi e adempimenti	Elenco degli obblighi e degli adempimenti oggetto delle attività di controllo che le imprese sono tenute a rispettare per ottemperare alle disposizioni normative.		

Sotto sezione livello 1	Sotto sezione livello 2	Normativa	Singolo obbligo	Contenuti dell'obbligo	Aggiornamento	Ufficio responsabile
A	B	C	D	E	F	G
	Informazioni sulle singole procedure in formato tabellare	Art. 4 delib. Anac n. 39/2016	Dati previsti dall'articolo 1, comma 32, della legge 6 novembre 2012, n. 190 Informazioni sulle singole procedure	Codice Identificativo Gara (CIG)	Tempestivo	Ogni ufficio per quanto di competenza
		Art. 1, c. 32, l. n. 190/2012 Art. 37, c. 1, lett. a) d.lgs. n. 33/2013 Art. 4 delib. Anac n. 39/2016		Struttura proponente, Oggetto del bando, Procedura di scelta del contraente, Elenco degli operatori invitati a presentare offerte/Numero di offerenti che hanno partecipato al procedimento, Aggiudicatario, Importo di aggiudicazione, Tempi di completamento dell'opera servizio o fornitura, Importo delle somme liquidate	Tempestivo	Ogni ufficio per quanto di competenza
		Art. 1, c. 32, l. n. 190/2012 Art. 37, c. 1, lett. a) d.lgs. n. 33/2013 Art. 4 delib. Anac n. 39/2016	(da pubblicare secondo le "Specifiche tecniche per la pubblicazione dei dati ai sensi dell'art. 1, comma 32, della Legge n. 190/2012", adottate secondo quanto indicato nella delib. Anac 39/2016)	Tabella riassuntive rese liberamente scaricabili in un formato digitale standard aperto con informazioni sui contratti relative all'anno precedente (nello specifico: Codice Identificativo Gara (CIG), struttura proponente, oggetto del bando, procedura di scelta del contraente, elenco degli operatori invitati a presentare offerte/numero di offerenti che hanno partecipato al procedimento, aggiudicatario, importo di aggiudicazione, tempi di completamento dell'opera servizio o fornitura, importo delle somme liquidate)	Annuale	Ogni ufficio per quanto di competenza
					(art. 1, c. 32, l. n. 190/2012)	
		Art. 37, c. 1, lett. b) d.lgs. n. 33/2013 Art. 21, c. 7, e 29, c. 1, d.lgs. n. 50/2016	Atti relativi alla programmazione di lavori, opere, servizi e forniture	Programma biennale degli acquisti di beni e servizi, programma triennale dei lavori pubblici e relativi aggiornamenti annuali	Tempestivo	UFFICIO TECNICO
				Per ciascuna procedura:		
		Art. 37, c. 1, lett. b) d.lgs. n. 33/2013 e art. 29, c. 1, d.lgs. n. 50/2016		Avvisi di preinformazione - Avvisi di preinformazione (art. 70, c. 1, 2 e 3, dlgs n. 50/2016); Bandi ed avvisi di preinformazioni (art. 141, dlgs n. 50/2016)	Tempestivo	Ogni ufficio per quanto di competenza
		Art. 37, c. 1, lett. b) d.lgs. n. 33/2013 e art. 29, c. 1, d.lgs. n. 50/2016		Delibera a contrarre o atto equivalente (per tutte le procedure)	Tempestivo	
				Avvisi e bandi -		Ogni ufficio per quanto di competenza
				Avviso (art. 19, c. 1, dlgs n. 50/2016);		Ogni ufficio per quanto di competenza
				Avviso di indagini di mercato (art. 36, c. 7, dlgs n. 50/2016 e Linee guida ANAC);		Ogni ufficio per quanto di competenza
				Avviso di formazione elenco operatori economici e pubblicazione elenco (art. 36, c. 7, dlgs n. 50/2016 e Linee guida ANAC);		Ogni ufficio per quanto di competenza
				Bandi ed avvisi (art. 36, c. 9, dlgs n. 50/2016);		Ogni ufficio per quanto di competenza
				Bandi ed avvisi (art. 73, c. 1, e 4, dlgs n. 50/2016);		Ogni ufficio per quanto di competenza
				Bandi ed avvisi (art. 127, c. 1, dlgs n. 50/2016); Avviso periodico indicativo (art. 127, c. 2, dlgs n. 50/2016);		Ogni ufficio per quanto di competenza
		Art. 37, c. 1, lett. b) d.lgs. n. 33/2013 e art. 29, c. 1, d.lgs. n. 50/2016		Avviso relativo all'esito della procedura;	Tempestivo	Ogni ufficio per quanto di competenza
				Pubblicazione a livello nazionale di bandi e avvisi;		Ogni ufficio per quanto di competenza

Sotto sezione livello 1	Sotto sezione livello 2	Normativa	Singolo obbligo	Contenuti dell'obbligo	Aggiornamento	Ufficio responsabile	
A	B	C	D	E	F	G	
Bandi di gara e contratti	Atti delle amministrazioni aggiudicatrici e degli enti aggiudicatori distintamente per ogni procedura	Art. 37, c. 1, lett. b) d.lgs. n. 33/2013 e art. 29, c. 1, d.lgs. n. 50/2016	Atti relativi alle procedure per l'affidamento di appalti pubblici di servizi, forniture, lavori e opere, di concorsi pubblici di progettazione, di concorsi di idee e di concessioni. Compresi quelli tra enti nell'ambito del settore pubblico di cui all'art. 5 del dlgs n. 50/2016	Bando di concorso (art. 153, c. 1, dlgs n. 50/2016);	Tempestivo	Ogni ufficio per quanto di competenza	
				Avviso di aggiudicazione (art. 153, c. 2, dlgs n. 50/2016);		Ogni ufficio per quanto di competenza	
				Bando di concessione, invito a presentare offerta, documenti di gara (art. 171, c. 1 e 5, dlgs n. 50/2016);		Ogni ufficio per quanto di competenza	
				Avviso in merito alla modifica dell'ordine di importanza dei criteri, Bando di concessione (art. 173, c. 3, dlgs n. 50/2016);		Ogni ufficio per quanto di competenza	
				Bando di gara (art. 183, c. 2, dlgs n. 50/2016);		Ogni ufficio per quanto di competenza	
				Avviso costituzione del privilegio (art. 186, c. 3, dlgs n. 50/2016);		Ogni ufficio per quanto di competenza	
				Bando di gara (art. 188, c. 3, dlgs n. 50/2016)		Ogni ufficio per quanto di competenza	
				Avviso sui risultati della procedura di affidamento - Avviso sui risultati della procedura di affidamento con indicazione dei soggetti invitati (art. 36, c. 2, dlgs n. 50/2016); Bando di concorso e avviso sui risultati del concorso (art. 141, dlgs n. 50/2016); Avvisi relativi l'esito della procedura, possono essere raggruppati su base trimestrale (art. 142, c. 3, dlgs n. 50/2016); Elenchi dei verbali delle commissioni di gara		Ogni ufficio per quanto di competenza	
				Avvisi sistema di qualificazione - Avviso sull'esistenza di un sistema di qualificazione, di cui all'Allegato XIV, parte II, lettera H; Bandi, avviso periodico indicativo; avviso sull'esistenza di un sistema di qualificazione; Avviso di aggiudicazione (art. 140, c. 1, 3 e 4, dlgs n. 50/2016)		Tempestivo	Ogni ufficio per quanto di competenza
				Affidamenti		Tempestivo	Ogni ufficio per quanto di competenza
Gli atti relativi agli affidamenti diretti di lavori, servizi e forniture di somma urgenza e di protezione civile, con specifica dell'affidatario, delle modalità della scelta e delle motivazioni che non hanno consentito il ricorso alle procedure ordinarie (art. 163, c. 10, dlgs n. 50/2016); tutti gli atti connessi agli affidamenti in house in formato open data di appalti pubblici e contratti di concessione tra enti (art. 192 c. 3, dlgs n. 50/2016)	Ogni ufficio per quanto di competenza						
	Tempestivo	Ogni ufficio per quanto di competenza					
Informazioni ulteriori - Contributi e resoconti degli incontri con portatori di interessi unitamente ai progetti di fattibilità di grandi opere e ai documenti predisposti dalla stazione appaltante (art. 22, c. 1, dlgs n. 50/2016); Informazioni ulteriori, complementari o aggiuntive rispetto a quelle previste dal Codice; Elenco ufficiali operatori economici (art. 90, c. 10, dlgs n. 50/2016)		Ogni ufficio per quanto di competenza					
		Art. 37, c. 1, lett. b) d.lgs. n. 33/2013 e art. 29, c. 1, d.lgs. n. 50/2016	Provvedimento che determina le esclusioni della procedura di affidamento e le ammissioni all'esito delle valutazioni dei requisiti soggettivi, economico-finanziari e UFFICIO TECNICO professionali.	Provvedimenti di esclusione e di ammissione (entro 2 giorni dalla loro adozione)	obbligo di pubblicazione soppresso dall'art. 1 co. 20 lett.d) DL32/2019 convertito L.55/2019		

Sotto sezione livello 1	Sotto sezione livello 2	Normativa	Singolo obbligo	Contenuti dell'obbligo	Aggiornamento	Ufficio responsabile	
A	B	C	D	E	F	G	
		Art. 37, c. 1, lett. b) d.lgs. n. 33/2013 e art. 29, c. 1, d.lgs. n. 50/2016	Composizione della commissione giudicatrice e i curricula dei suoi componenti.	Composizione della commissione giudicatrice e i curricula dei suoi componenti.	Tempestivo	Ogni ufficio per quanto di competenza	
		Art. 1, co. 505, l. 208/2015 disposizione speciale rispetto all'art. 21 del d.lgs. 50/2016)	Contratti	Testo integrale di tutti i contratti di acquisto di beni e di servizi di importo unitario stimato superiore a un milione di euro in esecuzione del programma biennale e suoi aggiornamenti	Obbligo di pubblicazione soppresso (ANAC, comunicato del Presidente 23/7/2019)		
		Art. 37, c. 1, lett. b) d.lgs. n. 33/2013 e art. 29, c. 1, d.lgs. n. 50/2016	Resoconti della gestione finanziaria dei contratti al termine della loro esecuzione	Resoconti della gestione finanziaria dei contratti al termine della loro esecuzione	Tempestivo	Ogni ufficio per quanto di competenza	
Sovvenzioni, contributi, sussidi, vantaggi economici	Criteri e modalità	Art. 26, c. 1, d.lgs. n. 33/2013	Criteri e modalità	Atti con i quali sono determinati i criteri e le modalità cui le amministrazioni devono attenersi per la concessione di sovvenzioni, contributi, sussidi ed ausili finanziari e l'attribuzione di vantaggi economici di qualunque genere a persone ed enti pubblici e privati (cfr. Linee Guida ANAC, delib. 468 16/6/2021).	Tempestivo	Ogni ufficio per quanto di competenza	
					(ex art. 8, d.lgs. n. 33/2013)		
	Atti di concessione	Art. 26, c. 2, d.lgs. n. 33/2013		Atti di concessione	Atti di concessione di sovvenzioni, contributi, sussidi ed ausili finanziari alle imprese e comunque di vantaggi economici di qualunque genere a persone ed enti pubblici e privati di importo superiore a mille euro (cfr. Linee Guida ANAC, delib. 468 16/6/2021).	Tempestivo	Ogni ufficio per quanto di competenza
						(art. 26, c. 3, d.lgs. n. 33/2013)	
				(da pubblicare in tabelle creando un collegamento con la pagina nella quale sono riportati i dati dei relativi provvedimenti finali)	Per ciascun atto:		Ogni ufficio per quanto di competenza
						Tempestivo	Ogni ufficio per quanto di competenza
		Art. 27, c. 1, lett. a), d.lgs. n. 33/2013		(NB: è fatto divieto di diffusione di dati da cui sia possibile ricavare informazioni relative allo stato di salute e alla situazione di disagio economico-sociale degli interessati, come previsto dall'art. 26, c. 4, del d.lgs. n. 33/2013)	1) nome dell'impresa o dell'ente e i rispettivi dati fiscali o il nome di altro soggetto beneficiario	(art. 26, c. 3, d.lgs. n. 33/2013)	
						Tempestivo	Ogni ufficio per quanto di competenza
		Art. 27, c. 1, lett. b), d.lgs. n. 33/2013			2) importo del vantaggio economico corrisposto	Tempestivo	Ogni ufficio per quanto di competenza
						(art. 26, c. 3, d.lgs. n. 33/2013)	
		Art. 27, c. 1, lett. c), d.lgs. n. 33/2013			3) norma o titolo a base dell'attribuzione	Tempestivo	Ogni ufficio per quanto di competenza
						(art. 26, c. 3, d.lgs. n. 33/2013)	
		Art. 27, c. 1, lett. d), d.lgs. n. 33/2013			4) ufficio e funzionario o dirigente responsabile del relativo procedimento amministrativo	Tempestivo	Ogni ufficio per quanto di competenza
						(art. 26, c. 3, d.lgs. n. 33/2013)	
Art. 27, c. 1, lett. e), d.lgs. n. 33/2013			5) modalità seguita per l'individuazione del beneficiario	Tempestivo	Ogni ufficio per quanto di competenza		
				(art. 26, c. 3, d.lgs. n. 33/2013)			
Art. 27, c. 1, lett. f), d.lgs. n. 33/2013			6) link al progetto selezionato	Tempestivo	Ogni ufficio per quanto di competenza		
				(art. 26, c. 3, d.lgs. n. 33/2013)			

Sotto sezione livello 1	Sotto sezione livello 2	Normativa	Singolo obbligo	Contenuti dell'obbligo	Aggiornamento	Ufficio responsabile
A	B	C	D	E	F	G
		Art. 27, c. 1, lett. f), d.lgs. n. 33/2013		7) link al curriculum vitae del soggetto incaricato	Tempestivo (art. 26, c. 3, d.lgs. n. 33/2013)	Ogni ufficio per quanto di competenza
		Art. 27, c. 2, d.lgs. n. 33/2013		Elenco (in formato tabellare aperto) dei soggetti beneficiari degli atti di concessione di sovvenzioni, contributi, sussidi ed ausili finanziari alle imprese e di attribuzione di vantaggi economici di qualunque genere a persone ed enti pubblici e privati di importo superiore a mille euro	Annuale (art. 27, c. 2, d.lgs. n. 33/2013)	Ogni ufficio per quanto di competenza
Bilanci	Bilancio preventivo e consuntivo	Art. 29, c. 1, d.lgs. n. 33/2013	Bilancio preventivo	Documenti e allegati del bilancio preventivo, nonché dati relativi al bilancio di previsione di ciascun anno in forma sintetica, aggregata e semplificata, anche con il ricorso a rappresentazioni grafiche	Tempestivo (ex art. 8, d.lgs. n. 33/2013)	AREA ECONOMICO-FINANZIARIA
		Art. 5, c. 1, d.p.c.m. 26 aprile 2011			Tempestivo (ex art. 8, d.lgs. n. 33/2013)	
		Art. 29, c. 1-bis, d.lgs. n. 33/2013 e d.p.c.m. 29 aprile 2016				
		Art. 29, c. 1, d.lgs. n. 33/2013	Bilancio consuntivo	Documenti e allegati del bilancio consuntivo, nonché dati relativi al bilancio consuntivo di ciascun anno in forma sintetica, aggregata e semplificata, anche con il ricorso a rappresentazioni grafiche	Tempestivo (ex art. 8, d.lgs. n. 33/2013)	AREA ECONOMICO-FINANZIARIA
		Art. 5, c. 1, d.p.c.m. 26 aprile 2011			Tempestivo (ex art. 8, d.lgs. n. 33/2013)	
		Art. 29, c. 1-bis, d.lgs. n. 33/2013 e d.p.c.m. 29 aprile 2016				
	Piano degli indicatori e dei risultati attesi di bilancio	Art. 29, c. 2, d.lgs. n. 33/2013 Art. 19 e 22 del dlgs n. 91/2011 - Art. 18-bis del dlgs n.118/2011	Piano degli indicatori e dei risultati attesi di bilancio	Piano degli indicatori e risultati attesi di bilancio, con l'integrazione delle risultanze osservate in termini di raggiungimento dei risultati attesi e le motivazioni degli eventuali scostamenti e gli aggiornamenti in corrispondenza di ogni nuovo esercizio di bilancio, sia tramite la specificazione di nuovi obiettivi e indicatori, sia attraverso l'aggiornamento dei valori obiettivo e la soppressione di obiettivi già raggiunti oppure oggetto di ripianificazione	Tempestivo (ex art. 8, d.lgs. n. 33/2013)	AREA ECONOMICO-FINANZIARIA
	Beni immobili e gestione	Patrimonio immobiliare	Art. 30, d.lgs. n. 33/2013	Patrimonio immobiliare	Informazioni identificative degli immobili posseduti e detenuti	Tempestivo (ex art. 8, d.lgs. n. 33/2013)

Sotto sezione livello 1	Sotto sezione livello 2	Normativa	Singolo obbligo	Contenuti dell'obbligo	Aggiornamento	Ufficio responsabile	
A	B	C	D	E	F	G	
patrimonio	Canoni di locazione o affitto	Art. 30, d.lgs. n. 33/2013	Canoni di locazione o affitto	Canoni di locazione o di affitto versati o percepiti	Tempestivo	UFFICIO TECNICO	
					(ex art. 8, d.lgs. n. 33/2013)		
Controlli e rilievi sull'amministrazione	Organismi indipendenti di valutazione, nuclei di valutazione o altri organismi con funzioni analoghe	Art. 31, d.lgs. n. 33/2013	Atti degli Organismi indipendenti di valutazione, nuclei di valutazione o altri organismi con funzioni analoghe	Attestazione dell'OIV o di altra struttura analoga nell'assolvimento degli obblighi di pubblicazione	Annuale e in relazione a delibere A.N.AC.	AREA AFFARI GENERALI	
				Documento dell'OIV di validazione della Relazione sulla Performance (art. 14, c. 4, lett. c), d.lgs. n. 150/2009)	Tempestivo	AREA AFFARI GENERALI	
				Relazione dell'OIV sul funzionamento complessivo del Sistema di valutazione, trasparenza e integrità dei controlli interni (art. 14, c. 4, lett. a), d.lgs. n. 150/2009)	Tempestivo	AREA AFFARI GENERALI	
				Altri atti degli organismi indipendenti di valutazione, nuclei di valutazione o altri organismi con funzioni analoghe, procedendo all'indicazione in forma anonima dei dati personali eventualmente presenti	Tempestivo	AREA AFFARI GENERALI	
	Organi di revisione amministrativa e contabile			Relazioni degli organi di revisione amministrativa e contabile	Relazioni degli organi di revisione amministrativa e contabile al bilancio di previsione o budget, alle relative variazioni e al conto consuntivo o bilancio di esercizio	Tempestivo	AREA ECONOMICO-FINANZIARIA
						(ex art. 8, d.lgs. n. 33/2013)	
	Corte dei conti			Rilievi Corte dei conti	Tutti i rilievi della Corte dei conti ancorchè non recepiti riguardanti l'organizzazione e l'attività delle amministrazioni stesse e dei loro uffici	Tempestivo	AREA ECONOMICO-FINANZIARIA
						(ex art. 8, d.lgs. n. 33/2013)	
	Servizi erogati	Carta dei servizi e standard di qualità	Art. 32, c. 1, d.lgs. n. 33/2013	Carta dei servizi e standard di qualità	Carta dei servizi o documento contenente gli standard di qualità dei servizi pubblici	Tempestivo	Ogni ufficio per quanto di competenza
		Class action	Art. 1, c. 2, d.lgs. n. 198/2009		Class action	Notizia del ricorso in giudizio proposto dai titolari di interessi giuridicamente rilevanti ed omogenei nei confronti delle amministrazioni e dei concessionari di servizio pubblico al fine di ripristinare il corretto svolgimento della funzione o la corretta erogazione di un servizio	Tempestivo
Sentenza di definizione del giudizio						Tempestivo	Ogni ufficio per quanto di competenza
Misure adottate in ottemperanza alla sentenza						Tempestivo	Ogni ufficio per quanto di competenza
Costi contabilizzati dei servizi erogati agli utenti, sia finali che intermedi e il relativo andamento nel tempo						Tempestivo	Ogni ufficio per quanto di competenza
Costi contabilizzati		Art. 32, c. 2, lett. a), d.lgs. n. 33/2013	Art. 10, c. 5, d.lgs. n. 33/2013	Costi contabilizzati	Costi contabilizzati dei servizi erogati agli utenti, sia finali che intermedi e il relativo andamento nel tempo	Annuale	Ogni ufficio per quanto di competenza
						(art. 10, c. 5, d.lgs. n. 33/2013)	
Liste di attesa		Art. 41, c. 6, d.lgs. n. 33/2013		Liste di attesa (obbligo di pubblicazione a carico di enti, aziende e strutture pubbliche e private che erogano prestazioni per conto del servizio sanitario)	Criteri di formazione delle liste di attesa, tempi di attesa previsti e tempi medi effettivi di attesa per ciascuna tipologia di prestazione erogata	Tempestivo	Non ricorre il caso
						(ex art. 8, d.lgs. n. 33/2013)	
						(da pubblicare in tabelle)	

Sotto sezione livello 1	Sotto sezione livello 2	Normativa	Singolo obbligo	Contenuti dell'obbligo	Aggiornamento	Ufficio responsabile
A	B	C	D	E	F	G
	Servizi in rete	Art. 7 co. 3 d.lgs. 82/2005 modificato dall'art. 8 co. 1 del d.lgs. 179/16	Risultati delle indagini sulla soddisfazione da parte degli utenti rispetto alla qualità dei servizi in rete e statistiche di utilizzo dei servizi in rete	Risultati delle rilevazioni sulla soddisfazione da parte degli utenti rispetto alla qualità dei servizi in rete resi all'utente, anche in termini di fruibilità, accessibilità e tempestività, statistiche di utilizzo dei servizi in rete.	Tempestivo	Ogni ufficio per quanto di competenza
	Dati sui pagamenti	Art. 4-bis, c. 2, d.lgs n. 33/2013	Dati sui pagamenti (da pubblicare in tabelle)	Dati sui propri pagamenti in relazione alla tipologia di spesa sostenuta, all'ambito temporale di riferimento e ai beneficiari	Trimestrale (in fase di prima attuazione semestrale)	AREA ECONOMICO-FINANZIARIA
	Dati sui pagamenti del servizio sanitario nazionale	Art. 41, c. 1-bis, d.lgs. n. 33/2013	Dati sui pagamenti in forma sintetica e aggregata (da pubblicare in tabelle)	Dati relativi a tutte le spese e a tutti i pagamenti effettuati, distinti per tipologia di lavoro, bene o servizio in relazione alla tipologia di spesa sostenuta, all'ambito temporale di riferimento e ai beneficiari	Trimestrale (in fase di prima attuazione semestrale)	Non ricorre il caso
	Indicatore di tempestività dei pagamenti	Art. 33, d.lgs. n. 33/2013	Indicatore di tempestività dei pagamenti	Indicatore dei tempi medi di pagamento relativi agli acquisti di beni, servizi, prestazioni professionali e forniture (indicatore annuale di tempestività dei pagamenti)	Annuale (art. 33, c. 1, d.lgs. n. 33/2013)	AREA ECONOMICO-FINANZIARIA
Indicatore trimestrale di tempestività dei pagamenti				Trimestrale (art. 33, c. 1, d.lgs. n. 33/2013)	AREA ECONOMICO-FINANZIARIA	
Ammontare complessivo dei debiti			Annuale (art. 33, c. 1, d.lgs. n. 33/2013)	AREA ECONOMICO-FINANZIARIA		
	IBAN e pagamenti informatici	Art. 36, d.lgs. n. 33/2013	IBAN e pagamenti informatici	Nelle richieste di pagamento: i codici IBAN identificativi del conto di pagamento, ovvero di imputazione del versamento in Tesoreria, tramite i quali i soggetti versanti possono effettuare i pagamenti mediante bonifico bancario o postale, ovvero gli identificativi del conto corrente postale sul quale i soggetti versanti possono effettuare i pagamenti mediante bollettino postale, nonché i codici identificativi del pagamento da indicare obbligatoriamente per il versamento	Tempestivo (ex art. 8, d.lgs. n. 33/2013)	AREA ECONOMICO-FINANZIARIA
		Art. 5, c. 1, d.lgs. n. 82/2005				
	Nuclei di valutazione e verifica degli investimenti pubblici	Art. 38, c. 1, d.lgs. n. 33/2013	Informazioni reali ai nuclei di valutazione e verifica	Informazioni relative ai nuclei di valutazione e verifica degli investimenti pubblici, incluse le funzioni e i compiti specifici ad essi attribuiti, le procedure e i criteri di individuazione dei componenti e i loro nominativi (obbligo previsto per le amministrazioni centrali e regionali)	Tempestivo (ex art. 8, d.lgs. n. 33/2013)	Non ricorre il caso
			degli investimenti pubblici			
			(art. 1, l. n. 144/1999)			
		Art. 38, c. 2 e 2 bis d.lgs. n. 33/2013		Atti di programmazione delle opere pubbliche (<i>link</i> alla sotto-sezione "bandi di gara e contratti").	Tempestivo (art. 8, c. 1, d.lgs. n. 33/2013)	
		Art. 21 co.7 d.lgs. n. 50/2016		A titolo esemplificativo:		

Sotto sezione livello 1	Sotto sezione livello 2	Normativa	Singolo obbligo	Contenuti dell'obbligo	Aggiornamento	Ufficio responsabile
A	B	C	D	E	F	G
Opere pubbliche	Atti di programmazione delle opere pubbliche	Art. 29 d.lgs. n. 50/2016	Atti di programmazione delle opere pubbliche	- Programma triennale dei lavori pubblici, nonchè i relativi aggiornamenti annuali, ai sensi art. 21 d.lgs. n. 50/2016		UFFICIO TECNICO
				- Documento pluriennale di pianificazione ai sensi dell'art. 2 del d.lgs. n. 228/2011, (per i Ministeri)		
	Tempi costi e indicatori di realizzazione delle opere pubbliche	Art. 38, c. 2, d.lgs. n. 33/2013	Tempi, costi unitari e indicatori di realizzazione delle opere pubbliche in corso o completate.	Informazioni relative ai tempi e agli indicatori di realizzazione delle opere pubbliche in corso o completate	Tempestivo (art. 38, c. 1, d.lgs. n. 33/2013)	UFFICIO TECNICO
		Art. 38, c. 2, d.lgs. n. 33/2013	(da pubblicare in tabelle, sulla base dello schema tipo redatto dal Ministero dell'economia e della finanza d'intesa con l'Autorità nazionale anticorruzione)	Informazioni relative ai costi unitari di realizzazione delle opere pubbliche in corso o completate	Tempestivo (art. 38, c. 1, d.lgs. n. 33/2013)	
Pianificazione e governo del territorio		Art. 39, c. 1, lett. a), d.lgs. n. 33/2013	Pianificazione e governo del territorio	Atti di governo del territorio quali, tra gli altri, piani territoriali, piani di coordinamento, piani paesistici, strumenti urbanistici, generali e di attuazione, nonchè le loro varianti	Tempestivo (art. 39, c. 1, d.lgs. n. 33/2013)	UFFICIO TECNICO
		Art. 39, c. 2, d.lgs. n. 33/2013	(da pubblicare in tabelle)	Documentazione relativa a ciascun procedimento di presentazione e approvazione delle proposte di trasformazione urbanistica di iniziativa privata o pubblica in variante allo strumento urbanistico generale comunque denominato vigente nonchè delle proposte di trasformazione urbanistica di iniziativa privata o pubblica in attuazione dello strumento urbanistico generale vigente che comportino premialità edificatorie a fronte dell'impegno dei privati alla realizzazione di opere di urbanizzazione extra oneri o della cessione di aree o volumetrie per finalità di pubblico interesse	Tempestivo (ex art. 8, d.lgs. n. 33/2013)	UFFICIO TECNICO
			Informazioni ambientali	Informazioni ambientali che le amministrazioni detengono ai fini delle proprie attività istituzionali:	Tempestivo (ex art. 8, d.lgs. n. 33/2013)	UFFICIO TECNICO
			Stato dell'ambiente	1) Stato degli elementi dell'ambiente, quali l'aria, l'atmosfera, l'acqua, il suolo, il territorio, i siti naturali, compresi gli igrotopi, le zone costiere e marine, la diversità biologica ed i suoi elementi costitutivi, compresi gli organismi geneticamente modificati, e, inoltre, le interazioni tra questi elementi	Tempestivo (ex art. 8, d.lgs. n. 33/2013)	

Sotto sezione livello 1	Sotto sezione livello 2	Normativa	Singolo obbligo	Contenuti dell'obbligo	Aggiornamento	Ufficio responsabile
A	B	C	D	E	F	G
Informazioni ambientali		Art. 40, c. 2, d.lgs. n. 33/2013	Fattori inquinanti	2) Fattori quali le sostanze, l'energia, il rumore, le radiazioni od i rifiuti, anche quelli radioattivi, le emissioni, gli scarichi ed altri rilasci nell'ambiente, che incidono o possono incidere sugli elementi dell'ambiente	Tempestivo (ex art. 8, d.lgs. n. 33/2013)	UFFICIO TECNICO
			Misure incidenti sull'ambiente e relative analisi di impatto	3) Misure, anche amministrative, quali le politiche, le disposizioni legislative, i piani, i programmi, gli accordi ambientali e ogni altro atto, anche di natura amministrativa, nonché le attività che incidono o possono incidere sugli elementi e sui fattori dell'ambiente ed analisi costi-benefici ed altre analisi ed ipotesi economiche usate nell'ambito delle stesse	Tempestivo (ex art. 8, d.lgs. n. 33/2013)	
			Misure a protezione dell'ambiente e relative analisi di impatto	4) Misure o attività finalizzate a proteggere i suddetti elementi ed analisi costi-benefici ed altre analisi ed ipotesi economiche usate nell'ambito delle stesse	Tempestivo (ex art. 8, d.lgs. n. 33/2013)	UFFICIO TECNICO
			Relazioni sull'attuazione della legislazione	5) Relazioni sull'attuazione della legislazione ambientale	Tempestivo (ex art. 8, d.lgs. n. 33/2013)	
			Stato della salute e della sicurezza umana	6) Stato della salute e della sicurezza umana, compresa la contaminazione della catena alimentare, le condizioni della vita umana, il paesaggio, i siti e gli edifici d'interesse culturale, per quanto influenzabili dallo stato degli elementi dell'ambiente, attraverso tali elementi, da qualsiasi fattore	Tempestivo (ex art. 8, d.lgs. n. 33/2013)	UFFICIO TECNICO
			Relazione sullo stato dell'ambiente del Ministero dell'Ambiente e della tutela del territorio	Relazione sullo stato dell'ambiente redatta dal Ministero dell'Ambiente e della tutela del territorio	Tempestivo (ex art. 8, d.lgs. n. 33/2013)	
Strutture sanitarie private accreditate		Art. 41, c. 4, d.lgs. n. 33/2013	Strutture sanitarie private accreditate	Elenco delle strutture sanitarie private accreditate	Annuale (art. 41, c. 4, d.lgs. n. 33/2013)	Non ricorre il caso
			(da pubblicare in tabelle)		Accordi intercorsi con le strutture private accreditate	
Interventi straordinari e		Art. 42, c. 1, lett. a), d.lgs. n. 33/2013	Interventi straordinari e di emergenza	Provvedimenti adottati concernenti gli interventi straordinari e di emergenza che comportano deroghe alla legislazione vigente, con l'indicazione espressa delle norme di legge eventualmente derogate e dei motivi della deroga, nonché con l'indicazione di eventuali atti amministrativi o giurisdizionali intervenuti	Tempestivo	UFFICIO TECNICO

Sotto sezione livello 1	Sotto sezione livello 2	Normativa	Singolo obbligo	Contenuti dell'obbligo	Aggiornamento	Ufficio responsabile
A	B	C	D	E	F	G
di emergenza					(ex art. 8, d.lgs. n. 33/2013)	
		Art. 42, c. 1, lett. b), d.lgs. n. 33/2013	(da pubblicare in tabelle)	Termini temporali eventualmente fissati per l'esercizio dei poteri di adozione dei provvedimenti straordinari	Tempestivo (ex art. 8, d.lgs. n. 33/2013)	UFFICIO TECNICO
		Art. 42, c. 1, lett. c), d.lgs. n. 33/2013		Costo previsto degli interventi e costo effettivo sostenuto dall'amministrazione	Tempestivo (ex art. 8, d.lgs. n. 33/2013)	UFFICIO TECNICO
Altri contenuti	Prevenzione della Corruzione	Art. 10, c. 8, lett. a), d.lgs. n. 33/2013	Piano triennale per la prevenzione della corruzione e della trasparenza	Piano triennale per la prevenzione della corruzione e della trasparenza e suoi allegati, le misure integrative di prevenzione della corruzione individuate ai sensi dell'articolo 1, comma 2-bis della legge n. 190 del 2012, (MOG 231)	Annuale	AREA AFFARI GENERALI - SEGRETARIO COMUNALE
		Art. 1, c. 8, l. n. 190/2012, Art. 43, c. 1, d.lgs. n. 33/2013	Responsabile della prevenzione della corruzione e della trasparenza	Responsabile della prevenzione della corruzione e della trasparenza	Tempestivo	AREA AFFARI GENERALI - SEGRETARIO COMUNALE
			Regolamenti per la prevenzione e la repressione della corruzione e dell'illegalità	Regolamenti per la prevenzione e la repressione della corruzione e dell'illegalità (laddove adottati)	Tempestivo	
		Art. 1, c. 14, l. n. 190/2012	Relazione del responsabile della prevenzione della corruzione e della trasparenza	Relazione del responsabile della prevenzione della corruzione recante i risultati dell'attività svolta (entro il 15 dicembre di ogni anno)	Annuale (ex art. 1, c. 14, L. n. 190/2012)	AREA AFFARI GENERALI - SEGRETARIO COMUNALE
		Art. 1, c. 3, l. n. 190/2012	Provvedimenti adottati dall'A.N.AC. ed atti di adeguamento a tali provvedimenti	Provvedimenti adottati dall'A.N.AC. ed atti di adeguamento a tali provvedimenti in materia di vigilanza e controllo nell'anticorruzione	Tempestivo	AREA AFFARI GENERALI - SEGRETARIO COMUNALE
		Art. 18, c. 5, d.lgs. n. 39/2013	Atti di accertamento delle violazioni	Atti di accertamento delle violazioni delle disposizioni di cui al d.lgs. n. 39/2013	Tempestivo	
Altri contenuti	Accesso civico	Art. 5, c. 1, d.lgs. n. 33/2013 / Art. 2, c. 9-bis, l. 241/90	Accesso civico "semplice" concernente dati, documenti e informazioni soggetti a pubblicazione obbligatoria	Nome del Responsabile della prevenzione della corruzione e della trasparenza cui è presentata la richiesta di accesso civico, nonché modalità per l'esercizio di tale diritto, con indicazione dei recapiti telefonici e delle caselle di posta elettronica istituzionale e nome del titolare del potere sostitutivo, attivabile nei casi di ritardo o mancata risposta, con indicazione dei recapiti telefonici e delle caselle di posta elettronica istituzionale	Tempestivo	AREA AFFARI GENERALI - SEGRETARIO COMUNALE
		Art. 5, c. 2, d.lgs. n. 33/2013	Accesso civico "generalizzato" concernente dati e documenti ulteriori	Nomi Uffici competenti cui è presentata la richiesta di accesso civico, nonché modalità per l'esercizio di tale diritto, con indicazione dei recapiti telefonici e delle caselle di posta elettronica istituzionale	Tempestivo	
		Linee guida Anac FOIA (del. 1309/2016)	Registro degli accessi	Elenco delle richieste di accesso (atti, civico e generalizzato) con indicazione dell'oggetto e della data della richiesta nonché del relativo esito con la data della decisione	Semestrale	AREA AFFARI GENERALI

Sotto sezione livello 1	Sotto sezione livello 2	Normativa	Singolo obbligo	Contenuti dell'obbligo	Aggiornamento	Ufficio responsabile
A	B	C	D	E	F	G
Altri contenuti	Accessibilità e Catalogo dei dati, metadati e banche dati	Art. 53, c. 1 bis, d.lgs. 82/2005 modificato dall'art. 43 del d.lgs. 179/16	Catalogo dei dati, metadati e delle banche dati	Catalogo dei dati, dei metadati definitivi e delle relative banche dati in possesso delle amministrazioni, da pubblicare anche tramite link al Repertorio nazionale dei dati territoriali (www.rndt.gov.it), al catalogo dei dati della PA e delle banche dati www.dat.gov.it e http://basidati.agid.gov.it/catalogo gestiti da AGID	Tempestivo	AREA AFFARI GENERALI
		Art. 53, c. 1, bis, d.lgs. 82/2005	Regolamenti	Regolamenti che disciplinano l'esercizio della facoltà di accesso telematico e il riutilizzo dei dati, fatti salvi i dati presenti in Anagrafe tributaria	Annuale	AREA AFFARI GENERALI
		Art. 9, c. 7, d.l. n. 179/2012 convertito con modificazioni dalla L. 17 dicembre 2012, n. 221	Obiettivi di accessibilità (da pubblicare secondo le indicazioni contenute nella circolare dell'Agenzia per l'Italia digitale n. 1/2016 e s.m.i.)	Obiettivi di accessibilità dei soggetti disabili agli strumenti informatici per l'anno corrente (entro il 31 marzo di ogni anno) e lo stato di attuazione del "piano per l'utilizzo del telelavoro" nella propria organizzazione	Annuale (ex art. 9, c. 7, D.L. n. 179/2012)	AREA AFFARI GENERALI
Altri contenuti	Dati ulteriori	Art. 7-bis, c. 3, d.lgs. n. 33/2013	Dati ulteriori	Dati, informazioni e documenti ulteriori che le pubbliche amministrazioni non hanno l'obbligo di pubblicare ai sensi della normativa vigente e che non sono riconducibili alle sottosezioni indicate	Ogni ufficio per quanto di competenza
		Art. 1, c. 9, lett. f), l. n. 190/2012	(NB: nel caso di pubblicazione di dati non previsti da norme di legge si deve procedere alla anonimizzazione dei dati personali eventualmente presenti, in virtù di quanto disposto dall'art. 4, c. 3, del d.lgs. n. 33/2013)			