

COMUNE DI MARANO EQUO
CITTA' METROPOLITANA DI ROMA CAPITALE

**PIANO INTEGRATO DI ATTIVITA' E
ORGANIZZAZIONE 2023/2025**

(Art.6, commi da 1 a 4, del D.L. 9 giugno 2021, n.80, convertito, con
modificazioni, in Legge 6 agosto 2021, n.113)

Premessa

Le finalità del PIAO sono:

- consentire un maggior coordinamento dell'attività programmatica delle pubbliche amministrazioni e una sua semplificazione;
- assicurare una migliore qualità e trasparenza dell'attività amministrativa e dei servizi ai cittadini e alle imprese.

In esso, gli obiettivi, le azioni e le attività dell'Ente sono ricondotti alle finalità istituzionali e alla mission pubblica complessiva di soddisfacimento dei bisogni della collettività e dei territori. Si tratta quindi di uno strumento dotato, da un lato, di rilevante valenza strategica e, dall'altro, di un forte valore comunicativo, attraverso il quale l'Ente pubblico comunica alla collettività gli obiettivi e le azioni mediante le quali vengono esercitate le funzioni pubbliche e i risultati che si vogliono ottenere rispetto alle esigenze di valore pubblico da soddisfare.

Riferimenti normativi

L'art. 6, commi da 1 a 4, del decreto legge 9 giugno 2021, n. 80, convertito, con modificazioni, in legge 6 agosto 2021, n. 113, ha introdotto nel nostro ordinamento il Piano Integrato di attività e organizzazione (PIAO), che assorbe una serie di piani e programmi già previsti dalla normativa – in particolare: il Piano della performance, il Piano Triennale per la Prevenzione della Corruzione e per la Trasparenza, il Piano organizzativo del lavoro agile e il Piano triennale dei fabbisogni del personale - quale misura di semplificazione e ottimizzazione della programmazione pubblica nell'ambito del processo di rafforzamento della capacità amministrativa delle PP.AA. funzionale all'attuazione del PNRR.

Il Piano Integrato di Attività e Organizzazione viene redatto nel rispetto del quadro normativo di riferimento relativo alla Performance (decreto legislativo n. 150 del 2009 e le Linee Guida emanate dal Dipartimento della Funzione Pubblica) ai Rischi corruttivi e trasparenza (Piano nazionale anticorruzione (PNA) e negli atti di regolazione generali adottati dall'ANAC ai sensi della legge n. 190 del 2012 e del decreto legislativo n. 33 del 2013) e di tutte le ulteriori specifiche normative di riferimento delle altre materie, dallo stesso assorbite, nonché sulla base del "Piano tipo", di cui al Decreto del Ministro per la Pubblica Amministrazione del 30 giugno 2022, concernente la definizione del contenuto del Piano Integrato di Attività e Organizzazione.

Ai sensi dell'art. 6, comma 6-bis, del decreto legge 9 giugno 2021, n. 80, convertito, con modificazioni, in legge 6 agosto 2021, n. 113, come introdotto dall'art. 1, comma 12, del decreto legge 30 dicembre 2021, n. 228, convertito con modificazioni dalla legge n. 25 febbraio 2022, n. 15 e successivamente modificato dall'art. 7, comma 1 del decreto legge 30 aprile 2022, n. 36, convertito con modificazioni, in legge 29 giugno 2022, n. 79, la data di scadenza per l'approvazione del PIAO in fase di prima applicazione è stata fissata al 30 giugno 2022.

Ai sensi dell'art. 6 del Decreto del Ministro per la Pubblica Amministrazione del 30 giugno 2022 concernente la definizione del contenuto del Piano Integrato di Attività e Organizzazione, le amministrazioni tenute all'adozione del PIAO con meno di 50 dipendenti, procedono alle attività di cui all'articolo 3, comma 1, lettera c), n. 3), per la mappatura dei processi, limitandosi all'aggiornamento di quella esistente all'entrata in vigore del presente decreto considerando, ai sensi dell'articolo 1, comma 16, della legge n. 190 del 2012, quali aree a rischio corruttivo, quelle relative

a:

a) autorizzazione/concessione;

b) contratti pubblici;

c) concessione ed erogazione di sovvenzioni, contributi;

d) concorsi e prove selettive;

e) processi, individuati dal Responsabile della Prevenzione della Corruzione e della Trasparenza (RPCT) e dai responsabili degli uffici, ritenuti di maggiore rilievo per il raggiungimento degli obiettivi di performance a protezione del valore pubblico.

L'aggiornamento nel triennio di vigenza della sottosezione di programmazione "Rischi corruttivi e trasparenza" avviene in presenza di fatti corruttivi, modifiche organizzative rilevanti o ipotesi di disfunzioni amministrative significative intercorse ovvero di aggiornamenti o modifiche degli obiettivi di performance a protezione del valore pubblico. Scaduto il triennio di validità il Piano è modificato sulla base delle risultanze dei monitoraggi effettuati nel triennio.

Le amministrazioni con meno di 50 dipendenti sono tenute, altresì, alla predisposizione del Piano integrato di attività e organizzazione limitatamente all'articolo 4, comma 1, lettere a), b) e c), n. 2.

Le pubbliche amministrazioni con meno di 50 dipendenti procedono esclusivamente alle attività di cui all'art. 6 Decreto del Ministro per la Pubblica Amministrazione del 30 giugno 2022 concernente la definizione del contenuto del Piano Integrato di Attività e Organizzazione. Ai sensi dell'art. 8, comma 3, del decreto del Ministro per la Pubblica Amministrazione concernente la definizione del contenuto del Piano Integrato di Attività e Organizzazione, il termine per l'approvazione del PIAO, in fase di prima applicazione, è differito di 120 giorni dalla data di approvazione del bilancio di previsione.

Sulla base del quadro normativo di riferimento e in una visione di transizione dall'attuale alla nuova programmazione, il Piano Integrato di Attività e Organizzazione 2023-2025, ha quindi il compito principale di fornire, una visione d'insieme sui principali strumenti di programmazione operativa e sullo stato di salute dell'Ente al fine di coordinare le diverse azioni contenute nei singoli Piani.

PIANO INTEGRATO DI ATTIVITA' E ORGANIZZAZIONE 2023/2025

Denominazione Amministrazione	
<p>Comune di Marano Equo Indirizzo: Piazza del Municipio n.1 – 00020 Marano Equo (RM) Codice Fiscale: 86001110583 – Partita IVA: 02145801003 Sindaco: Tozzi Franco Numero dipendenti al 31 dicembre dell'anno precedente: 6 Numero abitanti al 31 dicembre dell'anno precedente: 792 Telefono: 0774/820213 Sito internet: www.comunemaranoequo.it E-mail: protocollo@comunemaranoequo.it PEC: comune.maranoequo@pec.comunemaranoequo.it</p>	
SEZIONE 2 – VALORE PUBBLICO, PERFORMANCE E ANTICORRUZIONE	
Sottosezione di Programmazione: VALORE PUBBLICO	Documento Unico di Programmazione Semplificato 2023/2025, di cui alla Delibera del Consiglio comunale n.10 del 04/05/2023
Sottosezione di Programmazione: PERFORMANCE	<ul style="list-style-type: none"> • Piano e degli Obiettivi della Performance di cui alla Delibera di Giunta comunale n.18 del 21/02/2023, confermato con D.G.C.n.44 del 16/05/2023 • Piano delle Azioni Positive di cui alla Delibera di Giunta comunale n.7 del 24/01/2023; • Piano triennale della formazione del personale di cui Delibera di Giunta comunale n.8 del 24/01/2023
Sottosezione di Programmazione: RISCHI CORRUTTIVI E TRASPARENZA	Piano Triennale per la Prevenzione della Corruzione e per la Trasparenza 2023/2025, approvato con Delibera di Giunta comunale n.17 del 21/02/2023
SEZIONE 3 – ORGANIZZAZIONE E CAPITALE UMANO	
Sottosezione di Programmazione: STRUTTURA ORGANIZZATIVA	Struttura organizzativa definita con Delibera di Giunta comunale n.193 del 28/12/1999, come modificata con Deliberazioni di Giunta comunale nn.65 e 67 del 30/07/2011.
Sottosezione di Programmazione: ORGANIZZAZIONE LAVORO AGILE	Piano Organizzativo del Lavoro Agile 2023/2025, approvato con Delibera di Giunta Comunale n.19 del 21/02/2023);
Sottosezione di Programmazione: PIANO TRIENNALE DEL FABBISOGNO DEL PERSONALE	Piano Triennale del Fabbisogno del Personale 2023/2025, approvato con Delibera di Giunta comunale n.28 del 06/04/2023

SEZIONE 4 – MONITORAGGIO

Il monitoraggio del Piano Integrato di Attività e Organizzazione (PIAO), ai sensi dell'art. 6, comma 3 del decreto legge 9 giugno 2021, n. 80, convertito, con modificazioni, in legge 6 agosto 2021, n. 113, nonché delle disposizioni di cui all'art. 9, del Decreto del Ministro per la Pubblica Amministrazione, concernente la definizione del contenuto del Piano Integrato di Attività e Organizzazione (PIAO), sarà effettuato in forma singola fatta salva successiva determinazione dell'Amministrazione comunale di ricorrere alla gestione in forma associata mediante l'Unione dei Comuni del Medaniense.

PIANO DEGLI OBIETTIVI E DELLA PERFORMANCE 2023/2025

PRESENTAZIONE DEL PIANO

Le amministrazioni pubbliche devono adottare, in base alle previsioni del Decreto Legislativo n.150/2009, metodi e strumenti idonei a misurare, valutare e premiare la performance individuale e quella organizzativa, secondo criteri strettamente connessi al soddisfacimento dell'interesse del destinatario dei servizi e degli interventi.

Il Piano degli Obiettivi e della Performance (P.O.P.) è il documento programmatico predisposto annualmente, che individua gli indirizzi e gli obiettivi strategici e operativi dell'Ente e definisce, con riferimento agli obiettivi stessi, gli indicatori per la misurazione e la valutazione delle prestazioni dell'Amministrazione, dei titolari di posizioni organizzative, dei dipendenti e del Segretario comunale, attenendosi alle disposizioni contenute nell'apposito Regolamento.

Il presente Piano è quindi parte integrante del ciclo della gestione della performance che, in base all'articolo 4 del D.lgs. 150/2009 si articola in:

- definizione e assegnazione degli obiettivi che si intendono raggiungere, dei valori attesi di risultato e dei rispettivi indicatori;
- collegamento tra gli obiettivi e l'allocazione delle risorse;
- monitoraggio in corso di esercizio e attivazione di eventuali interventi correttivi;
- misurazione e valutazione della performance, organizzativa e individuale;
- utilizzo dei sistemi premianti, secondo criteri di valorizzazione del merito;
- rendicontazione dei risultati agli organi di indirizzo politico-amministrativo, ai vertici delle amministrazioni nonché ai competenti organi esterni, ai cittadini, ai soggetti interessati, agli utenti e ai destinatari dei servizi.

ORGANIZZAZIONE DELL'ENTE

La struttura organizzativa del Comune di Marano Equo è articolata in n.3 unità organizzative, come definite e individuate dal vigente Regolamento sull'ordinamento degli uffici e dei servizi, ciascuna delle quali affidata ad un Responsabile di Area/Titolare di posizione organizzativa, secondo lo schema di seguito riportato.

Posizione Organizzativa	Responsabile/Titolare	Dipendenti assegnati
AREA AMMINISTRATIVA Personale, Affari Generali, Contenzioso, Stato Civile, Anagrafe, Leva Militare, Statistica, Elettorale, Polizia Municipale, Attività Produttive, Servizi Sociali	Dott. Vincenzo Dante	Ferrini Marcello Veglianti Antonella Tilia Marco
AREA ECONOMICO-FINANZIARIA Contabilità, Bilancio, Tributi, Economato	Rag. Ombretta D'Antimi	—

AREA TECNICA
Urbanistica, Edilizia Privata,
Lavori Pubblici, Ambiente,
Paesaggio, Patrimonio,
Servizi Cimiteriali

Geom. Franco Tozzi

Gentile Massimiliano
Loreti Francesco

Sovrintende allo svolgimento delle funzioni dei predetti Responsabili e ne coordina l'attività il Segretario Comunale, **Dott. Vincenzo Dante**.

ORGANI PREPOSTI ALLA VALUTAZIONE DELLA PERFORMANCE

- La misurazione e la valutazione della performance individuale dei Responsabili di Area/Titolari di Posizione Organizzativa sono eseguite dal Nucleo di Valutazione, con il supporto del Segretario Comunale.
- La misurazione e la valutazione della performance individuale dei dipendenti addetti alle unità organizzative sono eseguite dai rispettivi Responsabili;
- La misurazione e la valutazione della performance individuale del Segretario Comunale sono eseguite dal Sindaco, con il supporto del Nucleo di Valutazione.

METODOLOGIA E INDICATORI DI VALUTAZIONE

Ai fini della misurazione e della valutazione delle performance, gli organi a ciò preposti dovranno tenere conto delle prescrizioni recate dal Regolamento sull'ordinamento degli uffici e dei servizi, nella parte in cui disciplina la valutazione e la misurazione della performance –al quale, per quanto non previsto dal presente piano, integralmente si rinvia –rammentando, in particolare, quanto di seguito riportato.

1) Responsabili di Area/Titolari di Posizione Organizzativa

Per la valutazione di detti soggetti, si prendono in considerazione:

- il conseguimento degli obiettivi gestionali assegnati (**max 60 punti**);
- i comportamenti organizzativi e le competenze professionali (**max 40 punti**), così dettagliati:
 - qualità del contributo assicurato alla performance generale della struttura (**max 8 punti**)
 - organizzazione e innovazione (**max 8 punti**)
 - collaborazione, comunicazione e integrazione (**max 8 punti**)
 - orientamento al cittadino (**max 8 punti**)
 - valorizzazione e corretta valutazione dei propri collaboratori (**max 8 punti**)

2) Dipendenti

Per la valutazione di detti soggetti, si prendono in considerazione:

- il conseguimento degli obiettivi individuali e/o di gruppo assegnati dal Responsabile dell'unità organizzativa di appartenenza (**max 40 punti**);
- la qualità del contributo assicurato da ciascun dipendente alla performance del settore/ servizio, competenze dimostrate e comportamenti organizzativi (**max 60 punti**), così dettagliati:
 - orientamento al cittadino (**max 20 punti**);
 - collaborazione, comunicazione e integrazione (**max 20 punti**);
 - organizzazione (**max 10 punti**);
 - innovazione (**max 10 punti**)

3) Segretario Comunale

Per la valutazione di detto soggetto, si prendono in considerazione:

- per il 50% il grado di miglioramento dei livelli di efficacia ed efficienza dei servizi valutata in rapporto al grado di conseguimento dei risultati;
- per il 50% la valutazione dei comportamenti, delle capacità e delle competenze di guida dell'organizzazione dimostrate.

La valutazione viene effettuata con le modalità indicate dall'articolo 11 del vigente Regolamento.

OBIETTIVI GESTIONALI –ANNO 2023

AREA AMMINISTRATIVA

Responsabile: **Dott. Vincenzo Dante**

Dipendenti addetti: **Ferrini Marcello, Veglianti Antonella, Tilia Marco**

N.	Descrizione obiettivi gestionali	Peso (Punti)	Indicatori di misurazione	Tempo Realizzazione
1	Gestione e monitoraggio dei contenziosi in fase giudiziale e stragiudiziale (obiettivo di tipo pluriennale)	20	Presenza di atti inerenti alla gestione e al monitoraggio di contenziosi attuali e potenziali	31/12/2023
2	Efficientamento della gestione dell'attività contrattuale dell'Ente	20	Tempestiva e corretta predisposizione degli atti negoziali per le esigenze dell'Ente	31/12/2023
3	Stipulazione nuovo contratto collettivo decentrato integrativo	20	Avvio delle procedure di negoziazione per addivenire alla stipulazione del nuovo contratto collettivo decentrato integrativo	31/12/2023

AREA ECONOMICO-FINANZIARIA

Responsabile: **Rag. Ombretta D'Antimi**

Dipendenti addetti: -----

N.	Descrizione obiettivi gestionali	Peso (Punti)	Indicatori di misurazione	Tempo Realizzazione
1	Progressione, nel corso dell'anno 2023, delle procedure di regolarizzazione delle concessioni cimiteriali in relazione ai rapporti "di fatto", ovverosia privi di titoli documentali (obiettivo di tipo pluriennale)	20	Predisposizione e trasmissione di almeno n.7 lettere di invito alla regolarizzazione agli odierni concessionari di fatto	31/12/2023
2	Accertamenti relativi ad entrate tributarie e patrimoniali (obiettivo di tipo pluriennale)	20	Predisposizione e notifica di almeno n.25 atti di accertamento	31/12/2023
3	Riduzione dei tempi di liquidazione delle fatture (obiettivo di tipo pluriennale)	20	Tempo medio di liquidazione: 25 giorni dalla data di ricevimento delle fatture	31/12/2023

AREA TECNICA

Responsabile: **Geom. Franco Tozzi**

Dipendenti addetti: **Gentile Massimiliano, Loreti Francesco**

N.	Descrizione obiettivi gestionali	Peso (Punti)	Indicatori di misurazione	Tempo Realizzazione
1	Realizzazione opere di ripristino sicurezza su	20	Consegna dei lavori entro il termine utile per	30/06/2023

	strade e piazze		conferma contributo straordinario di € 200.000,00	
2	Realizzazione intervento denominato <i>“Marano il nostro mercato”</i>	20	Consegna dei lavori nel termine utile per la conferma del contributo	30/04/2023
3	Lavori di efficientamento energetico Casa Comunale	20	Consegna dei lavori nel termine utile per la conferma del contributo di € 50.000,00 da parte del Ministero dell’Interno	15/10/2023

PIANO DELLE AZIONI POSITIVE – 2023/2025

(Art.48 del D.Lgs.n.198/2006)

QUADRO NORMATIVO

Il presente Piano di Azioni Positive si inserisce nell'ambito delle iniziative promosse dal Comune di Marano Equo per dare attuazione agli obiettivi di pari opportunità, così come prescritto dal D.Lgs. 11 aprile 2006, n. 198, *"Codice delle pari opportunità tra uomo e donna"*.

In particolare l'art. 48 prevede che siano redatti Piani triennali di Azioni Positive tendenti ad assicurare la rimozione degli ostacoli che, di fatto, impediscono la piena realizzazione di pari opportunità di lavoro e nel lavoro tra uomini e donne. Anche la direttiva 23 maggio 2007 *"Misure per attuare parità e pari opportunità tra uomini e donne nelle amministrazioni pubbliche"* emanata dal Ministero per le riforme e le innovazioni nella pubblica amministrazione con il Ministero per i diritti e le pari opportunità, indica come sia importante il ruolo delle amministrazioni pubbliche ai fini della promozione e dell'attuazione dei principi delle pari opportunità e delle valorizzazioni delle differenze nelle politiche del personale.

La direttiva si pone l'obiettivo di dare piena attuazione alle disposizioni normative vigenti, facilitare l'aumento della presenza delle donne in posizioni apicali, sviluppare best practices volte a valorizzare l'apporto di lavoratrici e lavoratori, orientare le politiche di gestione delle risorse umane secondo le specifiche linee di azione. Il D.Lgs. 150/2009 (c.d. Riforma Brunetta) in tema di ottimizzazione della produttività del lavoro pubblico e di efficienza e trasparenza delle pubbliche amministrazioni, nell'introdurre il ciclo di gestione della performance, richiama i principi espressi dalla normativa in tema di pari opportunità, prevedendo che il sistema di misurazione e valutazione della performance organizzativa concerna, tra l'altro, anche il raggiungimento degli obiettivi di promozione delle pari opportunità.

La Direttiva n. 2/2019 emanata in data 26 giugno 2019, avente per oggetto *"Misure per promuovere le Pari opportunità e rafforzare il ruolo dei comitati unici di garanzia nelle amministrazioni pubbliche"*, sostituisce la precedente del 23 maggio 2007 ed aggiorna alcuni degli indirizzi forniti dalla Direttiva del 4 marzo 2011 sulle modalità di funzionamento dei CUG. In particolare prevede, in ragione del collegamento con il Ciclo della Performance, che il Piano triennale di azioni positive debba essere aggiornato entro il 31 gennaio di ogni anno.

OBIETTIVI

Il Piano di Azioni Positive è un documento programmatico mirato ad introdurre azioni positive all'interno del contesto organizzativo e di lavoro per riequilibrare le situazioni di disparità di condizioni fra uomini e donne che lavorano all'interno dell'Ente.

Il Comune di Marano Equo, con l'adozione del piano delle azioni positive, auspica risultati positivi per il benessere organizzativo dell'Ente nel suo complesso. Le azioni positive previste vogliono facilitare la rimozione degli ostacoli che si frappongono al conseguimento di una effettiva uguaglianza fra donne e uomini e alla valorizzazione delle differenze e mirano ad un sostanziale miglioramento della qualità del lavoro. Un contesto lavorativo improntato al benessere dei lavoratori e delle lavoratrici rappresenta, infatti, un elemento imprescindibile per garantire il miglior apporto sia in termini di produttività che di affezione al lavoro.

L'Ente s'impegna a porre particolare attenzione agli interventi di conciliazione fra tempi di vita e di lavoro, con un'organizzazione del lavoro che non privilegi la cultura della presenza senza limiti d'orario, ma sia centrata sugli obiettivi.

Il presente documento, che ha durata triennale e aggiorna il precedente, intende suggerire qualche correttivo per quanto attiene al miglioramento delle situazioni della vita lavorativa.

ISTITUZIONE DEL C.U.G.

L'art. 57 del D.Lgs. 165/2001, così come modificato dall'art. 21 della Legge 4 novembre 2010 n. 183, prevede l'istituzione del *"Comitato Unico di Garanzia per le pari opportunità, la valorizzazione del benessere di chi"*

lavora e contro le discriminazioni" (CUG), che esercita compiti propositivi (tra cui la predisposizione di piani di azioni positive per favorire l'uguaglianza sostanziale sul lavoro fra uomini e donne e, più in generale, condizioni di benessere lavorativo), consultivi e di verifica.

Nell'esercizio dei propri compiti il CUG opera in raccordo con il vertice dell'Amministrazione, avvalendosi delle risorse umane e degli strumenti operativi messi a disposizione dallo stesso Ente.

Stretta è quindi la collaborazione con l'Amministrazione nell'ambito della individuazione, realizzazione e monitoraggio delle azioni positive, nonché per un confronto utile sulla valutazione dei rischi e sulle condizioni di sicurezza sul lavoro.

Il Comune di Marano Equo provvederà a rinnovare il CUG con apposita deliberazione di Giunta.

RELAZIONE INTRODUTTIVA – IL CONTESTO DEL COMUNE DI MARANO EQUO

Il personale del Comune di Marano Equo, alla data del 01/01/2023, risulta essere costituito da n.6 unità, secondo il prospetto di seguito riportato.

Qualifica	Donne	Uomini	Totale
Cat. D	0	0	0
Cat. C	2	2	4
Cat. B	0	2	2
Cat. A	0	0	0
Totale	2	4	6

Allo stato attuale, tra i dipendenti comunali, l'unica a ricoprire un incarico di posizione organizzativa è una dipendente di categoria C, alla quale è stata conferita la responsabilità del Servizio Finanziario.

Mentre le due rimanenti posizioni organizzative sono state attribuite, rispettivamente, al Sindaco, ai sensi dell'art.53, comma 23, della L.n.388/2000, ed al Segretario comunale, ai sensi dell'art.97, comma 4, del D. Lgs.n.267/2000.

LE INIZIATIVE ADOTTATE

Le modalità che il Comune di Marano Equo ha già da tempo adottato per assicurare la rimozione degli ostacoli che impediscono la piena realizzazione di pari opportunità di lavoro e nel lavoro tra uomini e donne, si sono concretizzate in interventi di varia natura.

In particolare, l'Amministrazione ha già intrapreso diverse iniziative che riguardano la flessibilità lavorativa. Già ad inizio pandemia e per tutta la durata della stessa, infatti, è stato prontamente consentito ai dipendenti comunali di svolgere la propria prestazione lavorativa in modalità agile, senza dover utilizzare istituti di assenza di diritto.

Una opportunità, questa, che è stata mantenuta anche dopo la cessazione dell'emergenza pandemica e che sarà puntualmente regolamentata in sede di POLA (Piano Organizzativo per il Lavoro Agile).

OBIETTIVI FUTURI – AZIONI POSITIVE PER IL TRIENNIO 2023-2025

1. Promuovere il ruolo e l'attività del Comitato Unico di Garanzia per le pari opportunità, la valorizzazione del benessere di chi lavora e contro le discriminazioni.

Azioni:

- Creazione ed aggiornamento di un'apposita sezione del sito internet dell'Ente camerale dedicata al CUG;
- Promuovere il riconoscimento delle funzioni e del ruolo del CUG, quale valore aggiunto per l'Amministrazione.

2. Favorire la conciliazione dei tempi di lavoro con i tempi di cura della famiglia.

Azioni:

- Programmare lo sviluppo del lavoro agile secondo una debita pianificazione anche alla luce delle linee guida contenute nel PIAO (Piano integrato di attività e di organizzazione);

- Valutare particolari situazioni familiari dei dipendenti (es. cura di familiari malati o necessità di assistere figli in età scolare nel periodo estivo) per la concessione di eventuali nuovi orari di lavoro a tempo parziale/speciale, compatibilmente con le primarie esigenze organizzative dell'Ente.

3. Favorire la partecipazione dei dipendenti a corsi formativi e di aggiornamento professionale.

Azioni:

- Definire annualmente le necessità formative dell'Ente e darne adeguata pubblicità a tutti i dipendenti nelle forme più opportune;

- Garantire modalità organizzative idonee a favorire la partecipazione dei lavoratori e delle lavoratrici a corsi formativi e di aggiornamento professionale, consentendo la conciliazione tra vita professionale e vita familiare, anche mediante il ricorso a modalità formative in videoconferenza ed in e-learning;

- Individuare corsi formativi su temi quali la gestione dei conflitti, la comunicazione, le pari opportunità, la gestione relazione, l'autostima.

4. Garantire pari opportunità fra uomini e donne per l'accesso al lavoro.

Azioni:

- Dichiarare espressamente il principio di pari opportunità tra uomini e donne nei bandi di selezione del personale;

- Assicurare la parità di genere nelle Commissioni di selezione, in conformità alle disposizioni di legge.

5. Indagine sul Benessere Organizzativo

Azioni:

- Valorizzare il ruolo centrale del lavoratore nella propria organizzazione;

- Effettuare un'indagine che miri a conoscere le opinioni dei dipendenti su tutte le dimensioni che determinano la qualità della vita e delle relazioni nei luoghi di lavoro, ad individuare le leve per la valorizzazione delle risorse umane, il grado di condivisione del sistema di misurazione e valutazione della performance e la percezione che il dipendente ha del modo di operare del proprio superiore gerarchico. In base alle criticità emerse prevedere alcune azioni di miglioramento organizzativo e gestionale;

- Prevedere incontri periodici tra superiori e dipendenti, per verificare il raggiungimento degli obiettivi assegnati e migliorare/correggere i risultati di performance complessiva.

6. Rischio da stress lavoro correlato

Azioni:

- Ripetere la valutazione del rischio da stress da lavoro correlato in modo da verificare e risolvere eventuali situazioni critiche evidenziate in sede di analisi dei questionari compilati dai collaboratori.

7. Valorizzazione risorse umane

Azioni:

- Fornire opportunità di carriera e di sviluppo della professionalità sia al personale maschile che femminile, compatibilmente con le disposizioni normative in tema di progressioni di carriera, incentivi e progressioni economiche;

- Affidamento degli incarichi di responsabilità sulla base della professionalità e dell'esperienza acquisita, senza discriminazioni;

- Progettare azioni per rendere trasparenti i procedimenti ed i criteri di progressione e dell'assegnazione degli incarichi valorizzando le competenze del personale anche attraverso un'adeguata rotazione nell'attribuzione degli stessi.

DURATA

Il presente Piano ha validità per il **triennio 2023-2025** e verrà pubblicato sul sito internet dell'Ente e reso disponibile per il personale dipendente sulla rete intranet.

PIANO DI FORMAZIONE DEL PERSONALE 2023/2025

(art. 6, commi da 1 a 4, del decreto-legge 9 giugno 2021, n. 80, convertito, con modificazioni, in legge 6 agosto 2021, n. 113)

PREMESSE E RIFERIMENTI NORMATIVI

La formazione, l'aggiornamento continuo del personale, l'investimento sulle conoscenze, sulle capacità e sulle competenze delle risorse umane sono allo stesso tempo un mezzo per garantire l'arricchimento professionale dei dipendenti e per stimolarne la motivazione e uno strumento strategico volto al miglioramento continuo dei processi interni indispensabile per assicurare il buon andamento, l'efficienza ed efficacia dell'attività amministrativa.

La formazione è, quindi, un processo complesso che risponde principalmente alle esigenze e funzioni di:

- valorizzazione del personale intesa anche come fattore di crescita e innovazione;
- miglioramento della qualità dei processi organizzativi e di lavoro dell'ente.

Nell'ambito della gestione del personale, le pubbliche amministrazioni sono tenute a programmare annualmente l'attività formativa, al fine di garantire l'accrescimento e l'aggiornamento professionale e disporre delle competenze necessarie al raggiungimento degli obiettivi e al miglioramento dei servizi. Soprattutto negli ultimi anni, il valore della formazione professionale ha assunto una rilevanza sempre più strategica finalizzata anche a consentire flessibilità nella gestione dei servizi e a fornire gli strumenti per affrontare le nuove sfide a cui è chiamata la pubblica amministrazione.

Il Piano della Formazione del personale è il documento programmatico che, tenuto conto dei fabbisogni e degli obiettivi formativi, individua gli interventi formativi da realizzare nel corso dell'anno. Attraverso la predisposizione del piano formativo si intende, essenzialmente, aggiornare le capacità e le competenze esistenti adeguandole a quelle necessarie a conseguire gli obiettivi programmatici dell'Ente per favorire lo sviluppo organizzativo dell'Ente e l'attuazione dei progetti strategici.

La programmazione e la gestione delle attività formative devono altresì essere condotte tenuto conto delle numerose disposizioni normative che nel corso degli anni sono state emanate per favorire la predisposizione di piani mirati allo sviluppo delle risorse umane. Tra questi, i principali sono:

☒ il D.lgs. 165/2001, art.1, comma 1, lettera c), che prevede la "migliore utilizzazione delle risorse umane nelle Pubbliche Amministrazioni, curando la formazione e lo sviluppo professionale dei dipendenti";

☒ gli artt. 49-bis e 49-ter del CCNL del personale degli Enti locali del 21 maggio 2018, che stabiliscono le linee guida generali in materia di formazione, intesa come metodo permanente volto ad assicurare il costante aggiornamento delle competenze professionali e tecniche e il suo ruolo primario nelle strategie di cambiamento dirette a conseguire una maggiore qualità ed efficacia dell'attività delle amministrazioni;

☒ Il "Patto per l'innovazione del lavoro pubblico e la coesione sociale", siglato in data 10 marzo 2021 tra Governo e le Confederazioni sindacali, il quale prevede, tra le altre cose, che la costruzione della nuova Pubblica Amministrazione si fondi ... sulla valorizzazione delle persone nel lavoro, anche attraverso percorsi di crescita e aggiornamento professionale (reskilling) con un'azione di modernizzazione costante, efficace e continua per centrare le sfide della transizione digitale e della sostenibilità ambientale; che, a tale scopo, bisogna utilizzare i migliori percorsi formativi disponibili, adattivi alle persone, certificati e ritenere ogni pubblico dipendente titolare di un diritto/dovere soggettivo alla formazione, considerata a ogni effetto come attività lavorativa e definita quale attività esigibile dalla contrattazione decentrata;

☒ La legge 6 novembre 2012, n. 190 "Disposizioni per la prevenzione e la repressione della corruzione e dell'illegalità nella pubblica amministrazione", e i successivi decreti attuativi (in particolare il D.lgs. 33/13 e il D.lgs. 39/13), che prevedono tra i vari adempimenti, (articolo 1: comma 5, lettera b; comma 8; comma 10, lettera c e comma 11) l'obbligo per tutte le amministrazioni pubbliche di ... formare i dipendenti destinati ad operare in settori particolarmente esposti alla corruzione garantendo, come ribadito dall'ANAC, due livelli differenziati di formazione: a) livello generale, rivolto a tutti i dipendenti, riguardante l'aggiornamento delle competenze e le tematiche dell'etica e della legalità; b) livello specifico, rivolto al responsabile della prevenzione, ai referenti, ai componenti degli organismi di controllo, ai dirigenti e funzionari addetti alle aree di rischio. In questo caso la

formazione dovrà riguardare le politiche, i programmi e i vari strumenti utilizzati per la prevenzione e tematiche settoriali, in relazione al ruolo svolto da ciascun soggetto dell'amministrazione;

☒ Il contenuto dell'articolo 15, comma 5, del decreto Presidente della Repubblica 16 aprile 2013, n. 62, in base a cui: "Al personale delle pubbliche amministrazioni sono rivolte attività formative in materia di trasparenza e integrità, che consentano ai dipendenti di conseguire una piena conoscenza dei contenuti del codice di comportamento, nonché un aggiornamento annuale e sistematico sulle misure e sulle disposizioni applicabili in tali ambiti";

☒ Il Regolamento generale sulla protezione dei dati (UE) n. 2016/679, la cui attuazione è decorsa dal 25 maggio 2018, il quale prevede, all'articolo 32, paragrafo 4, un obbligo di formazione per tutte le figure (dipendenti e collaboratori) presenti nell'organizzazione degli enti: i Responsabili del trattamento; i Sub-responsabili del trattamento; gli incaricati del trattamento del trattamento e il Responsabile Protezione Dati;

☒ Il Codice dell'Amministrazione Digitale (CAD), di cui al decreto legislativo 7 marzo 2005, n. 82, successivamente modificato e integrato (D.lgs. n. 179/2016; D.lgs. n. 217/2017), il quale all'art 13 "Formazione informatica dei dipendenti pubblici" prevede che:

- le pubbliche amministrazioni, nell'ambito delle risorse finanziarie disponibili, attuano politiche di reclutamento e formazione del personale finalizzate alla conoscenza e all'uso delle tecnologie dell'informazione e della comunicazione, nonché dei temi relativi all'accessibilità e alle tecnologie assistive, ai sensi dell'articolo 8 della legge 9 gennaio 2004, n. 4.;

- le politiche di formazione di cui al comma 1 sono altresì volte allo sviluppo delle competenze tecnologiche, di informatica giuridica e manageriali dei dirigenti, per la transizione alla modalità operativa digitale;

☒ D.lgs. 9 aprile 2008, n. 81, coordinato con il D.lgs. 3 agosto 2009, n. 106 "*TESTO UNICO SULLA SALUTE E SICUREZZA SUL LAVORO*" il quale dispone all'art. 37 che: "*Il datore di lavoro assicura che ciascun lavoratore riceva una formazione sufficiente ed adeguata in materia di salute e sicurezza, ... con particolare riferimento a: a concetti di rischio, danno, prevenzione, protezione, organizzazione della prevenzione aziendale, diritti e doveri dei vari soggetti aziendali, organi di vigilanza, controllo, assistenza; b rischi riferiti alle mansioni e ai possibili danni e alle conseguenti misure e procedure di prevenzione e protezione caratteristici del settore o comparto di appartenenza dell'azienda... e che i "dirigenti e i preposti ricevono a cura del datore di lavoro, un'adeguata e specifica formazione e un aggiornamento periodico in relazione ai propri compiti in materia di salute e sicurezza del lavoro.*

PRINCIPI DELLA FORMAZIONE

Il presente Piano si ispira ai seguenti principi:

☒ **valorizzazione del personale:** il personale è considerato come un soggetto che richiede riconoscimento e sviluppo delle proprie competenze, al fine di erogare servizi più efficienti ai cittadini;

☒ **uguaglianza e imparzialità:** il servizio di formazione è offerto a tutti i dipendenti, in relazione alle esigenze formative riscontrate;

continuità: la formazione è erogata in maniera continuativa;

☒ **partecipazione:** il processo di formazione prevede verifiche del grado di soddisfazione dei dipendenti e modi e forme per inoltrare suggerimenti e segnalazioni;

☒ **efficacia:** la formazione deve essere monitorata con riguardo agli esiti della stessa in termini di gradimento e impatto sul lavoro;

☒ **efficienza:** la formazione deve essere erogata sulla base di una ponderazione tra qualità della formazione offerta e capacità costante di rendimento e di rispondenza alle proprie funzioni o ai propri fini; - economicità: le modalità di formazione saranno attuate anche in sinergia con altri Enti locali al fine di garantire sia il confronto fra realtà simili sia un risparmio economico.

SOGGETTI COINVOLTI

I soggetti coinvolti nel processo di formazione sono:

☒ **Ufficio Personale.** E' l'unità organizzativa preposta al servizio formazione;

☒ **Responsabili di Posizione Organizzativa.** Sono coinvolti nei processi di formazione a più livelli: rilevazione dei fabbisogni formativi, individuazione dei singoli dipendenti da iscrivere ai corsi di formazione trasversale, definizione della formazione specialistica per i dipendenti del settore di competenza;

☒ **Dipendenti.** Sono i destinatari della formazione e oltre ad essere i destinatari del servizio, i dipendenti vengono coinvolti in un processo partecipativo che prevede: un approfondimento precorso per definirne in dettaglio i contenuti rispetto alle conoscenze detenute e/o aspettative individuali; la compilazione del questionario di gradimento rispetto a tutti i corsi di formazione trasversale attivati e infine la valutazione delle conoscenze/competenze acquisite.

☒ **C.U.G. - Comitato Unico di Garanzia per le pari opportunità.** La valorizzazione del benessere di chi lavora e contro le discriminazioni. Partecipa alla definizione del piano formativo dei dipendenti dell'ente, segnalando e promuovendo la realizzazione di iniziative e corsi di formazione, finalizzati alla comunicazione e alla diffusione dei temi connessi con e la cultura delle pari opportunità ed il rispetto della dignità della persona nel contesto lavorativo, oltre a verificare eventuali fenomeni di mobbing o di discriminazione.

☒ **Docenti.** L'ufficio personale può avvalersi sia di docenti esterni sia di docenti interni all'Amministrazione. I soggetti interni deputati alla realizzazione dei corsi sono individuati principalmente nelle posizioni organizzative e nel segretario generale, che mettono a disposizione la propria professionalità, competenza e conoscenza nei diversi ambiti formativi. La formazione può comunque essere effettuata, da docenti esterni, esperti in materia, appositamente selezionati o provenienti da scuole di formazione di comprovata valenza scientifica o da aziende specializzate nella formazione.

ARTICOLAZIONE DEL PROGRAMMA FORMATIVO PER IL TRIENNIO 2023-2025

A seguito della rilevazione dei fabbisogni effettuata in sede di conferenza dei servizi sono state individuate le tematiche formative per il piano del triennio 2023-2025, con l'obiettivo di offrire a tutto il personale dell'ente eque opportunità di partecipazione alle iniziative formative.

Il Piano si articola su diversi livelli di formazione:

☒ **interventi formativi di carattere trasversale**, seppure intrinsecamente specialistico, che interessano e coinvolgono dipendenti appartenenti a diverse aree/servizi dell'Ente;

☒ **formazione obbligatoria** in materia di anticorruzione e trasparenza e in materia di sicurezza sul lavoro;

formazione continua, che riguarda azioni formative di aggiornamento e approfondimento mirate al conseguimento di livelli di accrescimento professionale specifico sulle materie proprie delle diverse aree d'intervento dell'Ente.

FORMAZIONE SPECIALISTICA TRASVERSALE

Le attività formative verteranno su alcune aree tematiche di interesse generale delle pubbliche amministrazioni, tra cui progettazione europea, previdenza obbligatoria e complementare, appalti e contratti pubblici, valutazione dell'impatto e dell'efficacia delle politiche pubbliche, disciplina del lavoro, personale e organizzazione, gestione del documento informatico, gestione delle risorse umane, leadership e management.

I percorsi formativi verranno definiti di comune accordo tra il Segretario comunale, i dipendenti e gli organi di direzione politica, tenuto conto delle risorse finanziarie disponibili a tal fine.

FORMAZIONE OBBLIGATORIA

Nello specifico sarà realizzata tutta la formazione obbligatoria ai sensi della normativa vigente, con particolare riferimento ai temi inerenti:

☒ Anticorruzione e trasparenza

☒ Codice di comportamento

☒ GDPR - Regolamento generale sulla protezione dei dati

☒ CAD – Codice dell'Amministrazione Digitale

☒ Sicurezza sul lavoro

La modalità di realizzazione degli interventi formativi verrà individuata di volta in volta dal Responsabile della prevenzione della corruzione, tenuto conto del contenuto e dei destinatari delle specifiche iniziative formative. L'indicazione nominativa del personale interessato, sarà approvato dal Responsabile della prevenzione della corruzione, sentiti i Responsabili di Posizione Organizzativa.

FORMAZIONE CONTINUA

Nel corso dell'anno saranno possibili, compatibilmente con le risorse disponibili, ulteriori interventi settoriali di aggiornamento a domanda qualora ne emerga la necessità in relazione a particolari novità normative, tecniche, interpretative o applicative afferenti a determinate materie.

MODALITA' DI EROGAZIONE DELLA FORMAZIONE

Le attività formative dovranno essere programmate e realizzate facendo ricorso a modalità di erogazione differenti:

Formazione "in house" / in aula

Formazione attraverso webinar

Formazione in streaming

La formazione "in house" e in aula potranno essere adottate qualora l'emergenza sanitaria da Covid-19 lo consentirà, diversamente nel contesto connesso all'emergenza sanitaria le attività formative dovranno essere programmate e realizzate, di norma, con il sistema della didattica a distanza attraverso webinar o streaming.

Nei casi in cui necessiti un aggiornamento mirato e specialistico riguardante un numero ristretto di dipendenti si ricorre all'offerta "a catalogo" e alla formazione a distanza anche in modalità webinar.

L'individuazione dei soggetti esterni cui affidare l'intervento formativo avverrà utilizzando strumenti idonei a selezionare i soggetti più idonei in relazione alle materie da trattare e, comunque, nel rispetto delle disposizioni vigenti in materia di affidamento di incarichi e/o di servizi. In casi specifici ci si avvarrà, laddove possibile, delle competenze interne all'Amministrazione o di altri Enti pubblici.

Nel corso della formazione potranno essere svolti test o esercitazioni allo scopo di verificare l'apprendimento. La condivisione con i colleghi delle conoscenze acquisite nel corso dei percorsi formativi frequentati resta buona pratica che ogni dirigente deve sollecitare.

RISORSE FINANZIARIE

Dal 2020 non sono più applicabili le norme di contenimento e riduzione della spesa per formazione di cui all'art. 6, comma 13, del D.L. 78/2010 convertito dalla legge 122/2010.

L'articolo 57, comma 2, del DL 124/2019 ha infatti abrogato l'art.6, comma 13 del DL 78/2010 che disponeva la riduzione del 50% per le spese di formazione rispetto a quelle del 2009.

Non essendo, quindi, previsto nessun limite la previsione per le spese di formazione è libera e affidata alle valutazioni dell'amministrazione circa i fabbisogni e le necessità dell'ente.

MONITORAGGIO E VERIFICA DELL'EFFICACIA DELLA FORMAZIONE

Il Servizio Personale provvede alla rendicontazione delle attività formative, le giornate e le ore di effettiva partecipazione e la raccolta degli attestati di partecipazione.

I relativi dati sono caricati nel programma informatico di gestione del personale e archiviati nel fascicolo personale così da consentire la documentazione del percorso formativo di ogni dipendente.

Al fine di verificare l'efficacia della formazione saranno svolti test/questionari rispetto al raggiungimento degli obiettivi formativi.

FEEDBACK

Perché l'azione formativa sia efficace deve essere dato spazio anche alla fase di verifica dei risultati conseguiti in esito alla partecipazione agli eventi formativi. Pertanto, al termine di ciascun corso, al partecipante potrà essere chiesto di compilare un questionario, contenente indicazioni e informazioni quali, in via esemplificativa:

gli aspetti dell'attività di ufficio rispetto ai quali potrà trovare applicazione quanto appreso attraverso il corso; -
il grado di utilità riscontrato; -

☒ il giudizio sull'organizzazione del corso e sul formatore.

PROGRAMMA FORMATIVO 2023-2025

Corsi obbligatori in tema di sicurezza sul lavoro:

- ☒ Percorso formativo dei lavoratori in materia di Salute e Sicurezza sul lavoro - Art.37 D. Lsg.81/2008 -corso BASE
- ☒ Percorso formativo dei lavoratori in materia di Salute e Sicurezza sul lavoro - Art.37 D. Lsg.81/2008 -corso BASE – FORMAZIONE SPECIFICA
- ☒ Corsi di Formazione obbligatoria ex art. 37 D.lgs. 81/2008 e Accordo Stato-Regioni del 21/12/2010 – AGGIORNAMENTO
- ☒ RLS – Aggiornamento
- ☒ Aggiornamento per addetti all'antincendio e gestione delle emergenze

Corsi obbligatori in tema di:

- ☒ Anticorruzione e trasparenza
- ☒ Codice di comportamento
- ☒ GDPR - Regolamento generale sulla protezione dei dati
- ☒ CAD – Codice dell'Amministrazione Digitale

Tali corsi saranno svolti in modalità "aggiornamento" per il personale già in servizio e "corso base" per i neoassunti.

Formazione generale per il personale neoassunto

- ☒ Utilizzo della piattaforma URBI (protocollo, gestione delibere e determine, liquidazioni, ecc.)
- ☒ Attivazione di specifici percorsi in relazione all'ufficio di assegnazione del personale ed eventualmente nell'utilizzo di software di "uso comune" (pacchetto office, e-mail, internet)

Formazione generale del personale

- ☒ Formazione sulla sicurezza informatica
- ☒ Digitalizzazione dei processi e dei procedimenti
- ☒ Formazione sui CUG - comitati unici di garanzia
- ☒ La redazione degli atti amministrativi
- ☒ D. Lgs. 50/2016 Codice dei contratti – Novità ed evoluzione normativa
- ☒ Società in house – Il controllo analogo

PIANNO TRIENNALE DI PREVENZIONE DELLA CORRUZIONE E PER LA TRASPARENZA

2023/2025

PARTE I

INTRODUZIONE GENERALE

1. Premessa in merito al Comune di Marano Equo

Il presente piano viene redatto dal Responsabile per la Prevenzione della Corruzione e della trasparenza, nominato con apposito Decreto Sindacale. L'analisi del contesto interno del Comune, propedeutica alla esatta definizione ed inquadramento dell'organizzazione dell'Ente, delle sue necessità, dell'effettiva propensione o meno delle aree in cui esso è articolato a fenomeni corruttivi, viene effettuata dunque tenendo conto della pianificazione effettuata per il triennio 2023/2025, nonché in relazione agli obiettivi fissati nel Programma di mandato del Sindaco e dell'Amministrazione corrente, dagli atti di pianificazione e programmazione adottati anche sull'arco temporale del triennio appena iniziato, dal confronto con gli Amministratori e i Responsabili di Area.

A tale ultimo riguardo, si precisa sin da subito che, presso il Comune di Marano Equo, prestano attualmente servizio n.6 dipendenti, dei quali soltanto una risulta essere titolare di P.O., essendole stata conferita la responsabilità dell'Area Economico-Finanziaria, mentre le altre due unità organizzative, costituite dall'Area Amministrativa e dell'Area Tecnica sono attualmente rette, rispettivamente, dal Segretario comunale e dal Sindaco

Tale elementare articolazione organizzativa dell'Ente rende i controlli interni pressoché costanti, da parte del Segretario Comunale; naturalmente, per tali motivi, risulta sostanzialmente inattuabile la misura preventiva della rotazione, anche se estremamente agevoli appaiono il confronto con i dipendenti, il monitoraggio delle attività e la formazione, anche a cascata, del personale, nonché, infine, il trattamento dei possibili rischi corruttivi, come è senz'altro possibile constatare alla stregua di una prima analisi di contesto.

1.1. Il problematico del PIAO con il PTPCT e gli altri strumenti di programmazione previgenti

Previsto dall'art.6 del D.L.n.80/2021, il Piano Integrato di Attività e Organizzazione (PIAO) costituisce un documento di programmazione che dal 30 giugno 2022 si sarebbe dovuto sostituire a diversi piani preesistenti, compreso il PTPCT, i cui contenuti sarebbero dovuti diventare parte integrante del medesimo PIAO, trasformandosi nelle relative sezioni.

Tuttavia, lungi dal rappresentare uno strumento di semplificazione e di razionalizzazione, il PIAO ha da subito posto rilevanti problemi di coordinamento sia con il DUPS, che, come noto, si situa a monte del ciclo di programmazione, sia con gli altri strumenti previgenti; sicché, in attesa di un apposito intervento del legislatore che ripristini la coerenza del quadro normativo di riferimento e rimuova i dubbi interpretativi e le incertezze applicative con riguardo alle disposizioni da ultimo introdotte, si è ritenuto di dover procedere alla separata approvazione del presente PTPCT, salvo poi effettuare la ricognizione del medesimo in sede di approvazione del PIAO.

1.2. Differimento del termine di approvazione al 31 marzo 2023

Con comunicato del Presidente dell'ANAC datato 17/01/2023, il termine per l'approvazione del PTPCT 2023-2025 è stato differito al 31/03/2023

2. Normativa di riferimento

Operato, tale riguardo, un opportuno rinvio alla legislazione vigente in materia e, in particolare alla L.n. 190/2012 ed al D.Lgs.n.33/2013, nonché al PNA 2016 e al PNA 2019, i cui contenuti, peraltro, sono già stati esaustivamente illustrati nel precedente PTPCT 2022-2024, si ritiene utile in questa sede soffermarsi su alcune delle novità introdotte con il recente PNA 2022, approvato dal Consiglio dell'ANAC con Deliberazione del 16/11/2022.

a) Rafforzamento del sistema antiriciclaggio

Le misure di prevenzione del riciclaggio e del finanziamento del terrorismo che le pubbliche amministrazioni sono tenute ad adottare ai sensi dell'art. 10 del d.lgs. n. 231/2007 (cd. decreto antiriciclaggio) si pongono nella stessa ottica di quelle di prevenzione e trasparenza, e cioè la protezione del "valore pubblico". I presidi in questione, infatti, al pari di quelli anticorruzione, sono da intendersi, come strumento di creazione di tale valore, essendo volti a fronteggiare il rischio che l'amministrazione entri in contatto con soggetti coinvolti in attività criminali. Nell'attuale momento storico, l'apparato antiriciclaggio, come quello anticorruzione, può dare un contributo fondamentale alla prevenzione dei rischi di infiltrazione criminale nell'impiego dei fondi rivenienti dal PNRR, consentendo la tempestiva individuazione di eventuali sospetti di sviamento delle risorse rispetto all'obiettivo per cui sono state stanziare ed evitando che le stesse finiscano per alimentare l'economia illegale. Si segnala inoltre che, tutte le amministrazioni pubbliche e gli enti di diritto privato, tenuti ad adottare i PTPCT o le misure integrative del MOG 231 o il documento che tiene luogo del PTPCT, se rientranti nell'ambito di applicazione dell'art. 10 del d.lgs. n. 231/2007, devono adempiere anche agli obblighi antiriciclaggio descritti dal decreto medesimo, valorizzando il più possibile il coordinamento con le misure anticorruzione, in modo da realizzare i più volte citati obiettivi di semplificazione e razionalizzazione dei controlli pubblici previsti dalla legislazione vigente.

b) Identificazione del titolare effettivo delle società che concorrono ad appalti pubblici

Le stazioni appaltanti sono chiamate a controllare "chi sta dietro" a partecipazioni sospette in appalti e forniture pubbliche. "Da tempo Anac ha chiesto al Parlamento di introdurre l'obbligo della dichiarazione del titolare effettivo delle società che partecipano alle gare per gli appalti", dichiara il Presidente dell'Anticorruzione, Giuseppe Busia, *"Va espressamente indicato l'utilizzo della Banca dati Anac come strumento per raccogliere e tenere aggiornato, a carico degli operatori economici, il dato sui titolari effettivi. In tal modo le Pubbliche amministrazioni possano conoscere chi effettivamente sta dietro le scatole cinesi che spesso coprono il vero titolare della società che vince l'appalto, evitando così corruzione e riciclaggio"*.

Per la nozione di titolare effettivo, i criteri e le indicazioni ai fini dell'individuazione dello stesso si rinvia a quanto stabilito nella normativa in materia di antiriciclaggio di cui al d.lgs. n. 231/2007 e riportato nelle stesse Linee guida del MEF.

La figura del "titolare effettivo" viene definita dall'art. 1, co. 1, lett. pp), del decreto antiriciclaggio come "la persona fisica o le persone fisiche, diverse dal cliente, nell'interesse della quale o delle quali, in ultima istanza, il rapporto continuativo è istaurato, la prestazione professionale è resa o l'operazione è eseguita". L'art. 20 del medesimo d.lgs. 231 /2007, detta una serie di criteri elencati secondo un ordine gerarchico, in modo che i successivi siano applicabili solo nel caso in cui i primi risultino inutilizzabili.

In base all'art. 20, "1. Il titolare effettivo di clienti diversi dalle persone fisiche coincide con la persona fisica o le persone fisiche cui, in ultima istanza, è attribuibile la proprietà diretta o indiretta dell'ente ovvero il relativo controllo. 2. Nel caso in cui il cliente sia una società di capitali: a) costituisce indicazione di proprietà diretta la titolarità di una partecipazione superiore al 25 per cento del capitale del cliente, detenuta

da una persona fisica; b) costituisce indicazione di proprietà indiretta la titolarità di una percentuale di partecipazioni superiore al 25 per cento del capitale del cliente, posseduto per il tramite di società controllate, società fiduciarie o per interposta persona. 3. Nelle ipotesi in cui l'esame dell'assetto proprietario non consenta di individuare in maniera univoca la persona fisica o le persone fisiche cui è attribuibile la proprietà diretta o indiretta dell'ente, il titolare effettivo coincide con la persona fisica o le persone fisiche cui, in ultima istanza, è attribuibile il controllo del medesimo in forza: a) del controllo della maggioranza dei voti esercitabili in assemblea ordinaria; b) del controllo di voti sufficienti per esercitare un'influenza dominante in assemblea ordinaria; c) dell'esistenza di particolari vincoli contrattuali che consentano di esercitare un'influenza dominante. 4. Nel caso in cui il cliente sia una persona giuridica privata, di cui al decreto del Presidente della Repubblica 10 febbraio 2000, n. 361, sono cumulativamente individuati, come titolari effettivi: a) i fondatori, ove in vita; b) i beneficiari, quando individuati o facilmente individuabili; c) i titolari di poteri di rappresentanza legale, direzione e amministrazione. 5. Qualora l'applicazione dei criteri di cui ai precedenti commi non consenta di individuare univocamente uno o più titolari effettivi, il titolare effettivo coincide con la persona fisica o le persone fisiche titolari, conformemente ai rispettivi assetti organizzativi o statutari, di poteri di rappresentanza legale, amministrazione o direzione della società o del cliente comunque diverso dalla persona fisica." Per trust e istituti giuridici affini è necessario fare riferimento all'art. 22, comma 5, del d.lgs. 231/2007, ai sensi del quale i titolari effettivi si identificano cumulativamente nel costituente o nei costituenti (se ancora in vita), fiduciario o fiduciari, nel guardiano o guardiani ovvero in altra persona per conto del fiduciario, ove esistenti, nei beneficiari o classe di beneficiari (che possono essere beneficiari del reddito o beneficiari del fondo o beneficiari di entrambi) e nelle altre persone fisiche che esercitano il controllo sul trust o sull'istituto giuridico affine attraverso la proprietà diretta, indiretta o altri mezzi".

Anche il Gruppo di Azione Finanziaria Internazionale, nel rivedere di recente la Raccomandazione n. 24, ha fatto espresso riferimento alla necessità per gli Stati di assicurare la disponibilità di informazioni sul titolare effettivo nell'ambito degli appalti pubblici.

In attuazione della V direttiva europea antiriciclaggio è stata istituita un'apposita sezione del Registro delle Imprese al cui interno devono confluire le informazioni relative alla titolarità effettiva di persone giuridiche, trust e istituti giuridici affini.

Gli obblighi sul titolare effettivo previsti in relazione alle spese PNRR si applicheranno a tutti i contratti pubblici una volta istituita la sopra citata sezione del Registro delle Imprese. Le regole in materia di comunicazione, accesso e consultazione dei dati e delle informazioni relativi alla titolarità effettiva sono dettate dal D.M. 11 marzo 2022, n. 55.

c) Mappatura dei processi

Si ricorda che la valutazione e la mappatura dei rischi sono tra i principali adempimenti imposti agli uffici pubblici anche dalla normativa antiriciclaggio. L'art. 10, comma 3, del d.lgs. n. 231/2007, richiede infatti alle pubbliche amministrazioni di mappare i processi interni in modo da individuare e presidiare le aree di attività maggiormente esposte al rischio di riciclaggio e di finanziamento del terrorismo, valutando le caratteristiche soggettive, i comportamenti e le attività dei soggetti interessati ai procedimenti amministrativi.

d) Pantouflage

Si precisa che, in esito alla ricognizione delle indicazioni già fornite da ANAC nel PNA 2019, e alla luce dell'esperienza maturata dall'Autorità nell'ambito della propria attività consultiva, nel presente PNA l'Autorità ha inteso suggerire alle amministrazioni/enti e ai RPCT alcune misure di prevenzione e strumenti di accertamento di violazioni del divieto di pantouflage. Tutti gli aspetti sostanziali - ad eccezione di quelli strettamente connessi alla definizione di suddette misure e strumenti che quindi sono stati affrontati nel PNA - e procedurali della disciplina, che sono numerosi, saranno oggetto di successive Linee Guida e/o atti che l'Autorità intenderà adottare. Con riferimento ai soggetti che le amministrazioni reclutano al fine di dare

attuazione ai progetti del PNRR il legislatore ha escluso espressamente dal divieto di pantouflage gli incarichi non dirigenziali attribuiti con contratti di lavoro a tempo determinato o di collaborazione per i quali non trovano applicazione i divieti previsti dall'art. 53, co.16-ter, del d.lgs. n. 165/2001. L'esclusione non riguarda invece gli incarichi dirigenziali. Con riferimento al pantouflage, nel citato Regolamento è stato precisato che i soggetti legittimati a richiedere all'Autorità di esprimersi in merito a tale fattispecie non sono solo le amministrazioni dello Stato e gli enti pubblici nazionali, ma anche tutti i soggetti privati destinatari dell'attività delle amministrazioni pubbliche di cui all'art. 1, co. 2, d.lgs. n. 165/2001 che intendono conferire un incarico. L'Autorità, nello spirito di leale collaborazione con le istituzioni tenute all'applicazione della disciplina, ha ritenuto di poter comunque rendere pareri anche su richiesta di altri soggetti pubblici. Quanto all'attività di vigilanza in materia di pantouflage, l'Autorità verifica l'inserimento nei PTPCT o nella sezione anticorruzione e trasparenza del PIAO delle pubbliche amministrazioni di misure adeguate volte a prevenire tale fenomeno. Giova sottolineare che la formulazione della norma sul pantouflage ha dato luogo a incertezze circa l'attribuzione ad ANAC dei poteri di vigilanza nei confronti dei soggetti privati che violino il divieto di pantouflage.

La questione relativa ai poteri dell'Autorità in materia di pantouflage è stata esaminata approfonditamente in esito al contenzioso scaturito dall'impugnativa della delibera ANAC n. 207/201856, con cui è stata accertata la violazione del divieto di cui all'art. 53, co. 16-ter, del d.lgs. n. 165/2001, da parte del soggetto cessato dal rapporto di lavoro e della società che successivamente gli aveva affidato un incarico. Il Consiglio di Stato ha stabilito la competenza dell'Autorità Nazionale Anticorruzione in merito alla vigilanza e all'accertamento delle fattispecie di "incompatibilità successiva" di cui all'art. 53, co. 16-ter, del d.lgs. n. 165/2001, in base al combinato disposto degli artt. 16 e 21 del d.lgs. n. 39/2013, e la conseguente competenza sotto il profilo sanzionatorio. ANAC, ad avviso del Consiglio di Stato, è il soggetto che ha il compito di assicurare, in sede di accertamento della nullità dei contratti sottoscritti dalle parti e di adozione delle conseguenti misure, il rispetto delle misure di prevenzione della corruzione e trasparenza. Anche la Corte di Cassazione investita del ricorso avverso la sopra citata sentenza, con la recente decisione del 25 novembre 2021 ha confermato la sussistenza in capo ad ANAC dei poteri di vigilanza e sanzionatori in materia di pantouflage. La ratio del d.lgs. n. 39/2013 è attribuire all'ANAC un potere di vigilanza sulle modalità di conferimento degli incarichi pubblici, che si estende, sia pure per un limitato lasso di tempo, anche alla fase successiva alla cessazione del rapporto di pubblico impiego, allo scopo di evitare che il dipendente pubblico si avvantaggi della posizione precedentemente ricoperta. Ne consegue che l'Autorità, anche in materia di pantouflage, non può che avere i medesimi poteri esercitabili nel caso di violazione delle disposizioni del d.lgs. n. 39/2013. Si ribadisce, comunque, che le questioni relative ai poteri di accertamento e sanzionatori di ANAC saranno oggetto di specifiche Linee guida. L'Autorità, a seguito della propria attività di vigilanza, ha riscontrato che la previsione di misure preventive in tema di pantouflage viene sovente percepita dalle amministrazioni/enti come mero adempimento formale cui spesso non consegue un monitoraggio effettivo sull'attuazione delle stesse. Si ritiene, pertanto, di suggerire un modello operativo per l'attuazione e la verifica delle misure previste nei Piani da parte delle amministrazioni o enti. Tale modello dovrà essere improntato ai criteri di gradualità e sostenibilità delle misure. Il modello, potrà costituire la base per la previsione di un sistema di verifica da parte delle amministrazioni.

Resta fermo, comunque, che le indicazioni contenute nel Piano, sono da intendersi come esemplificazioni e che ogni amministrazione potrà prevedere all'interno del proprio Piano un modello più adeguato a seconda della propria organizzazione e delle proprie peculiarità.

Le tipologie indicate da ANAC:

- 1) acquisizione delle dichiarazioni di impegno al rispetto del divieto di pantouflage;
- 2) verifiche in caso di omessa dichiarazione;
- 3) verifiche nel caso in cui il dipendente abbia reso la dichiarazione di impegno;
- 4) verifiche in caso di segnalazione/notizia circostanziata di violazione del divieto.

e) Le semplificazioni per i piccoli Comuni

Le semplificazioni già previste riguardano i comuni con popolazione inferiore a 5.000 e 15.000 abitanti, le unioni di comuni, i comuni che stipulano fra loro convenzioni per svolgere in modo associato determinate funzioni e servizi, gli ordini professionali. Tutte le semplificazioni vigenti sono riassunte nelle tabelle dell'Allegato n. 4 del PNA. Per gli ordini e i collegi professionali valgono le specifiche semplificazioni contenute nella delibera del 24 novembre 2021, n. 777, cui integralmente si rinvia. Con il presente PNA si indicano nuove semplificazioni rivolte ora a tutte le amministrazioni ed enti con meno di 50 dipendenti. Le semplificazioni elaborate si riferiscono sia alla fase di programmazione delle misure, sia al monitoraggio. Laddove le semplificazioni già introdotte dall'Autorità siano di maggiore intensità, queste rimangono naturalmente valide per le categorie di enti a cui si riferiscono. Le amministrazioni e gli enti con meno di 50 dipendenti possono, dopo la prima adozione, confermare per le successive due annualità, lo strumento programmatico in vigore con apposito atto dell'organo di indirizzo. Ciò può avvenire solo se nell'anno precedente non si siano verificate evenienze che richiedono una revisione della programmazione.

f) Obblighi di pubblicazione e fondi PNRR

Per quanto riguarda la trasparenza degli interventi finanziati con i fondi del PNRR, l'Autorità ha inteso fornire alcuni suggerimenti volti a semplificare e a ridurre gli oneri in capo delle Amministrazioni centrali titolari di interventi.

In particolare, laddove gli atti, dati e informazioni relativi al PNRR, da pubblicare secondo le indicazioni della RGS, rientrino in quelli previsti dal d.lgs. n. 33/2013, l'Autorità ritiene che gli obblighi stabiliti in tale ultimo decreto possano essere assolti dalle Amministrazioni centrali titolari di interventi, inserendo, nella corrispondente sottosezione di A.T., un link che rinvia alla predetta sezione dedicata all'attuazione delle misure del PNRR.

Con riferimento ai Soggetti attuatori degli interventi – in assenza di indicazioni della RGS sugli obblighi di pubblicazione sull'attuazione delle misure del PNRR - si ribadisce la necessità di dare attuazione alle disposizioni del d.lgs. n. 33/2013.

In ogni caso, tali soggetti, qualora lo ritengano utile, possono, in piena autonomia, pubblicare dati ulteriori relativi alle misure del PNRR in una apposita sezione del sito istituzionale, secondo la modalità indicata dalla RGS per le Amministrazioni centrali titolari di interventi. Si raccomanda, in tale ipotesi, di organizzare le informazioni, i dati e documenti in modo chiaro e facilmente accessibile e fruibile al cittadino. Ciò nel rispetto dei principi comunitari volti a garantire un'adeguata visibilità alla comunità interessata dai progetti e dagli interventi in merito ai risultati degli investimenti e ai finanziamenti dell'Unione europea.

Tale modalità di trasparenza consentirebbe anche una visione complessiva di tutte le iniziative attinenti al PNRR, evitando una parcellizzazione delle relative informazioni.

Anche i Soggetti attuatori, in un'ottica di semplificazione e di minor aggravamento, laddove i dati rientrino in quelli da pubblicare nella sezione "Amministrazione trasparente" ex d.lgs. n. 33/2013, possono inserire in A.T., nella corrispondente sottosezione, un link che rinvia alla sezione dedicata all'attuazione delle misure del PNRR.

PARTE II

IL PIANO DI PREVENZIONE DELLA CORRUZIONE

1. Contesto esterno

Negli enti locali, ai fini dell'analisi del contesto *esterno*, i responsabili anticorruzione possono avvalersi degli elementi e dei dati contenuti nelle relazioni periodiche sullo stato dell'ordine e della sicurezza pubblica, presentate al Parlamento dal Ministero dell'Interno e pubblicate sul sito della Camera dei Deputati.

Secondo i dati contenuti nella “*Relazione sull'attività delle forze di polizia, sullo stato dell'ordine e della sicurezza pubblica e sulla criminalità organizzata*” trasmessa dal Ministro dell'Interno alla Presidenza della Camera dei deputati il 14 gennaio 2016, disponibile alla pagina web: <http://www.camera.it/leg17/494?idLegislatura=17&categoria=038&> per la provincia di appartenenza dell'ente, risulta quanto segue:

L'area metropolitana di Roma, per l'importanza degli interessi connessi alla presenza della Capitale e per la densità demografica del territorio, favorisce la presenza di soggetti riconducibili ai principali e tradizionali gruppi di criminalità organizzata operanti in Italia, dediti prevalentemente ad attività di riciclaggio. D'altra parte, anche in relazione alla presenza nella provincia, dell'aeroporto di Fiumicino e del porto di Civitavecchia PFFP, Roma rappresenta per le organizzazioni criminali che vi insistono, un'importante area di snodo logistico internazionale di sostanze stupefacenti, sia per l'immissione che per il transito.

Nel panorama complessivo emergono infiltrazioni nei settori economico-finanziari, tra i quali quelli del commercio di autoveicoli, di preziosi e della ristorazione, con meccanismi di reimpiego dei capitali anche in attività immobiliari. In questo senso si segnalano le proiezioni della 'Ndrangheta: in particolare la 'ndrina dei "Bonavita", dei "Fiarè-Mancuso", degli "Alvaro" e dei "Tripodi", che risultano aver investito nel centro storico della Capitale, ma anche taluni esponenti della 'ndrina dei "Marando", dedita alla gestione del relativo patrimonio immobiliare.

Nella zona di Tivoli e Palestrina si è riscontrata la presenza di alcune famiglie calabresi, legate ad una "'ndrina" attiva nella zona di Sinopoli (RC). Tali famiglie non pongono in atto comportamenti criminali nella zona nella quale vivono, ma fungono da punto di riferimento per le attività economiche della 'ndrina, e danno occasionalmente supporto a soggetti (sovente in stato di latitanza) provenienti dalla terra di origine.

2. Contesto interno

La struttura organizzativa del Comune di Marano Equo è definita dal vigente Regolamento sull'ordinamento generale degli uffici e dei servizi, e si articola nelle seguenti unità organizzative:

- a) **Area Amministrativa**, con attribuzioni in materia di amministrazione generale dell'Ente e di supporto agli Organi dell'Ente, di acquisizione di materiali e servizi per la gestione e manutenzione ordinaria delle apparecchiature e degli uffici, di sviluppo e/o integrazione di nuove procedure ed attivazione ed implementazione delle misure di sicurezza del sistema informatico dell'ente, di programmazione e gestione attività scolastica, di promozione dell'associazionismo locale, di programmazione e gestione del personale, di programmazione e gestione servizi sociali e socio – assistenziali, di programmazione e gestione delle attività culturali, di promozionali e della biblioteca, di programmazione e gestione dei servizi demografici e del servizio elettorale, di gestione servizio di polizia municipale;
- b) **Area Economico-Finanziaria**, con attribuzioni in materia di gestione del bilancio

finanziario e di gestione delle entrate e delle uscite, di predisposizione della programmazione finanziaria e delle sue variazioni, di formazione del rendiconto di gestione, di aggiornamento dell'inventario, di verifiche contabili e controlli finanziari, di predisposizione dichiarazioni fiscali, di tenuta della contabilità economica, di elaborazione delle retribuzioni ai dipendenti ed amministratori e relativi adempimenti fiscali e contributivi, di riscossione diretta delle entrate, di evasione degli altri adempimenti contabili propri dell'attività finanziaria nel rispetto dei termini;

c) **Area Tecnica**, con attribuzioni in materia di attività di pianificazione urbanistica, di viabilità e di trasporti, di recupero dell'ambiente e di miglioramento delle condizioni di vita della popolazione attraverso le infrastrutture, di gestione dell'opera di riparazione a seguito di eventi sismici, di gestione dello Sportello Unico per l'Edilizia, gestione delle opere pubbliche con funzioni in materia di progettazione e direzione lavori di lavori pubblici, di gestione del servizio di manutenzione di fabbricati, di reti ed aree pubbliche, di gestione dell'edilizia residenziale pubblica, di gestione e salvaguardia dell'ecologia, dell'ambiente, della sicurezza e della protezione civile, di attuazione misure di sicurezza sul posto di lavoro, di gestione del servizio raccolta e trasporto dei rifiuti, di gestione del servizio di pulizia delle aree pubbliche, di gestione e coordinamento del personale esterno, di promozione e valorizzazione ambientale.

Sicché, si può sinteticamente rappresentare l'attuale struttura organizzativa dell'Ente nel modo di seguito indicato:

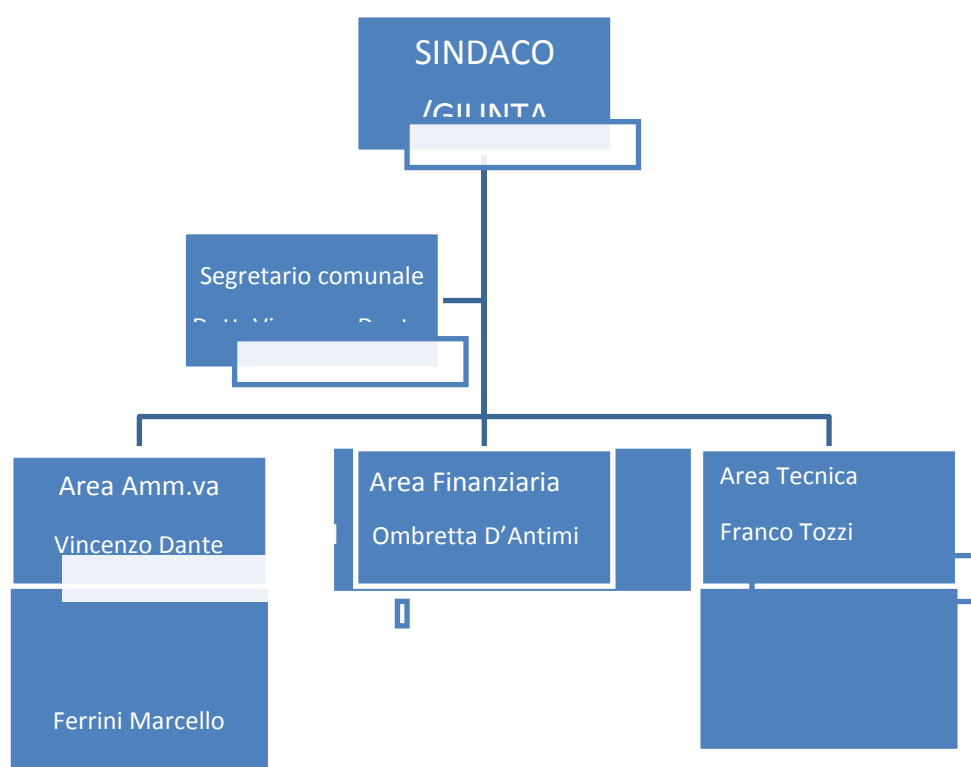

Come ricordato in precedenza, tra i dipendenti comunali, soltanto la Rag. Ombretta D'Antimi risulta essere titolare di P.O.

3. La mappatura dei processi

La mappatura dei processi è un modo razionale di individuare e rappresentare tutte le principali attività dell'ente. La mappatura ha carattere strumentale a fini dell'identificazione, della valutazione e del trattamento dei rischi corruttivi.

L'ANAC, con la determinazione n. 12 del 2015, ha previsto che il Piano triennale di prevenzione della corruzione dia atto dell'effettivo svolgimento della mappatura dei processi (pagina 18).

In ogni caso, secondo l'Autorità, *“in condizioni di particolare difficoltà organizzativa, adeguatamente motivata la mappatura dei processi può essere realizzata al massimo entro il 2017”*.

La mappatura completa dei principali *processi di governo* e dei *processi operativi* dell'ente è riportata nella tabella delle pagine seguenti.

Per le finalità di prevenzione e contrasto alla corruzione, i *processi di governo* sono scarsamente significativi in quanto generalmente tesi ad esprimere *l'indirizzo politico* dell'amministrazione in carica.

Al contrario, assumono particolare rilievo i *processi* ed i *sotto-processi operativi* che concretizzano e danno attuazione agli indirizzi politici attraverso procedimenti, atti e provvedimenti rilevanti all'esterno e, talvolta, a contenuto economico patrimoniale.

E' bene rammentare che la legge 190/2012 è interamente orientata a prevenire i fenomeni corruttivi che riguardano l'apparato tecnico burocratico degli enti, senza particolari riferimenti agli organi politici.

	processi operativi	sotto-processi operativi	scheda di analisi del rischio	rischio
--	---------------------------	---------------------------------	--------------------------------------	----------------

Nella colonna di destra (scheda di analisi

del rischio), della Tabella che segue, è indicato il numero della scheda con la quale si è proceduto alla *stima del valore della probabilità ed alla stima del valore dell'impatto*, quindi *all'analisi del rischio per singole attività riferibili a ciascun sotto-processo ritenuto potenzialmente esposto a fenomeni di corruzione*.

In allegato, chi legge può trovare le schede di valutazione del rischio di tutte le attività analizzate.

processi di governo
stesura e approvazione delle "linee programmatiche"
stesura e approvazione del documento unico di programmazione, PTLLPP, PBFBS
Stesura e approvazione del bilancio di previsione
Stesura e approvazione del PEG
Stesura e approvazione del PIAO
Stesura e approvazione del piano della performance e attuazione ciclo performance
Controllo e monitoraggio stato attuazione programmazione
Controlli amministrativo contabili e finanziari
Rendiconto

		sostegno scolastico	24ter	
		trasporto scolastico	24quater	
		mense scolastiche	24quater	
AE	servizi cimiteriali	Gestione sepolture e loculi	39	
		Affidamento in concessione loculi e aree	39bis	
		concessioni demaniali per cappelle di famiglia	40	
AE	servizi culturali e sportivi	organizzazione eventi	54	
AD		patrocini	55	
	servizi sociali	socio-sanitari per anziani	56	
	territorio e ambiente	raccolta, recupero e smaltimento rifiuti	33	Vedere schede allegate
		isole ecologiche	33ter	
		manutenzione delle aree verdi	33quater	
		pulizia strade e aree pubbliche	33bis	
		gestione del reticolo idrico minore	34	
AE	sviluppo urbanistico del territorio	pianificazione urbanistica generale	28	Vedere schede allegate
		pianificazione urbanistica attuativa	29	
		edilizia privata, permessi a costruire	25	
		Lottizzazioni e Permessi convenzionati	27	
		Autorizzazioni paesaggistiche	26	
	servizi di polizia	protezione civile	35bis	
		sicurezza e ordine pubblico	35	
		vigilanza sulla circolazione e la sosta	37	
		verifiche delle attività commerciali	38bis	
		verifica della attività edilizie	38	
		gestione dei verbali delle sanzioni comminate	36	
AE	SUAP	Agricoltura, industria	56	Vedere schede allegate
		Commercio e artigianato	57	
		Concessione aree pubbliche per attività economiche	58	

AB	società a partecipazione pubblica	gestione farmacie	32ter	
		gestione servizi strumentali	32bis	
		gestione servizi pubblici locali	32	
AE	servizi economici o finanziari	gestione delle entrate	14	
		gestione delle uscite	15	
		stipendi del personale	15bis	
		Accertamenti e verifiche tributi locali	16	
		Accertamenti con adesione tributi locali	17	
AE	gestione dei documenti	protocollo	44	
		archivio corrente	43	
		archivio di deposito	43	
		archivio storico	43	
		archivio informatico	43	
AA	risorse umane	selezione e assunzione	1	
		Progressioni di carriera	2,10	
		Affidamento incarichi professionali	3	
		Congedi e permessi	5	
		Rimborsi e missioni	7	
		Affidamento incarichi di po	6	
		Attribuzione indennità di po	8	
		Valutazione e trattamento accessorio	9	
		contrattazione decentrata integrativa	4	
AE	Segreteria e aa.gg	Formazione atti amministrativi	51	
		Funzionamento organi collegiali	52	
		Designazione rappresentanti presso enti	49	

AB	gare e appalti	gare d'appalto ad evidenza pubblica	11	
		acquisizioni in house	50	
		gare ad evidenza pubblica di vendita	31	
		Incarichi legali	13	
	servizi legali	supporto giuridico e pareri	3	
		gestione del contenzioso	13bis	
		Gestione biblioteche e musei	11	
		Affidamenti diretti per servizi e forniture	12	
	concessioni	Concessione in gestione immobili per attività con rilevanza economica	12bis	
		Concessione in gestione impianti sportivi	12ter	
AE	relazioni con il pubblico	reclami e segnalazioni	53	
		comunicazione esterna	53bis	
		accesso agli atti e trasparenza	53ter	
	Turismo	<i>Promozione del territorio</i>	54bis	
		<i>Punti di informazione</i>	54qter	
		<i>Rapporti con le associazioni</i>	54ter	
		<i>Gestione biblioteche e musei</i>	54quinquies	

Processo di adozione del PTPC

Data e documento di approvazione da parte del competente organo di indirizzo politico

La Giunta comunale ha approvato il presente PTPC con propria Deliberazione entro il termine del 31/03/2023, in ossequio a quanto previsto nel comunicato del Presidente dell'ANAC del 17/01/2023.

Attori interni all'Amministrazione che hanno partecipato alla predisposizione del Piano, nonché canali e strumenti di partecipazione

La redazione del presente Piano è stata curata dal Segretario Comunale, Dott. Vincenzo Dante, in servizio presso il Comune di Marano Equo a decorrere dal 27/10/2022 e nominato quale Responsabile per la prevenzione della corruzione e per la trasparenza con apposito Decreto Sindacale.

Individuazione degli attori esterni all'Amministrazione che hanno partecipato alla predisposizione del Piano, nonché dei canali e degli strumenti di partecipazione

Prima della predisposizione del presente PTPCT, ai fini della consultazione pubblica, è stato pubblicato sull'albo pretorio online e sul sito istituzionale dell'Ente un apposito Avviso, invitando tutti gli interessati a fornire il proprio contributo.

Indicazioni di canali, strumenti e iniziative di comunicazione dei contenuti del Piano

Il Piano sarà pubblicato sul sito istituzionale, link dalla homepage “*amministrazione trasparente*” nella sezione ventitreesima “*altri contenuti*”, a tempo indeterminato sino a revoca o sostituzione con un Piano aggiornato.

Gestione del rischio ai sensi dell'Allegato 3 al PNA 2019, come modificato dal PNA 2022

Indicazione delle attività nell'ambito delle quali è più elevato il rischio di corruzione (aree di rischio)

Per ogni ripartizione organizzativa dell'ente, sono ritenute “*aree di rischio*”, quali attività a più elevato rischio di corruzione, le singole attività, i processi ed i procedimenti riconducibili alle macro **AREE** seguenti:

AREA A:

acquisizione e progressione del personale:

concorsi e prove selettive per l'assunzione di personale e per la progressione in carriera.

AREA B:

affidamento di lavori servizi e forniture:

procedimenti di scelta del contraente per l'affidamento di lavori, servizi, forniture.

affidamento in house

AREA C:

provvedimenti ampliativi della sfera giuridica dei destinatari privi di effetto economico diretto ed immediato per il destinatario:

autorizzazioni e concessioni.

AREA D:

provvedimenti ampliativi della sfera giuridica dei destinatari con effetto economico diretto ed immediato per il destinatario:

concessione ed erogazione di sovvenzioni, contributi, sussidi, ausili finanziari, nonché attribuzione di vantaggi economici di qualunque genere a persone ed enti pubblici e privati.

AREAE (Specificata per i comuni):

accertamento e controlli sugli abusi edilizi, controlli sull'uso del territorio;

gestione del reticolo idrico minore;

gestione dell'attività di levata dei protesti cambiari;

gestione del processo di irrogazione delle sanzioni per violazione del CDS e vigilanza sulla circolazione e la sosta;

gestione ordinaria delle entrate e delle spese di bilancio;

accertamenti e verifiche dei tributi locali, accertamenti con adesione dei tributi locali; incentivi economici al personale (produttività individuale e retribuzioni di risultato); gestione della

raccolta, dello smaltimento e del riciclo dei rifiuti;

protocollo e archivio, pratiche anagrafiche, sepolture e tombe di famiglia, gestione della leva, gestione dell'elettorato;

patrocini ed eventi; diritto allo studio;

organi, rappresentanti e atti amministrativi; segnalazioni e reclami; affidamenti in house;

provvedimenti amministrativi vincolati nell'an; provvedimenti amministrativi a contenuto vincolato; provvedimenti amministrativi vincolati nell'an e a contenuto vincolato; provvedimenti amministrativi a contenuto discrezionale; provvedimenti amministrativi discrezionali nell'an; provvedimenti amministrativi discrezionali nell'an e nel contenuto.

Metodologia utilizzata per effettuare la valutazione del rischio

La valutazione del rischio è svolta per ciascuna attività, processo o fase di processo mappati. La valutazione prevede l'identificazione, l'analisi e la ponderazione del rischio.

L'identificazione del rischio

Consiste nel ricercare, individuare e descrivere i “rischi di corruzione” intesa nella più ampia accezione della legge 190/2012.

Richiede che, per ciascuna attività, processo o fase, siano evidenziati i possibili rischi di corruzione.

Questi sono fatti emergere considerando il contesto esterno ed interno all'amministrazione, anche con riferimento alle specifiche posizioni organizzative presenti all'interno dell'amministrazione.

I rischi sono identificati:

attraverso la consultazione ed il confronto tra i soggetti coinvolti, tenendo presenti le specificità dell'ente, di ciascun processo e del livello organizzativo in cui il processo si colloca benchè nel caso di specie si tratti di Comune di piccole dimensioni e struttura organizzativa elementare che, **tuttavia, data la competenza dei responsabili riesce a far fronte alle incombenze di legge e ad attenersi agli aggiornamenti e alle modifiche normative purtroppo frammentarie e spesso eccessivamente numerose contraddittorie quando non schizofreniche (sic!) :**

valutando i passati procedimenti giudiziari e disciplinari che hanno interessato l'amministrazione (non ne risultano presso codesto Ente;

applicando i criteri descritti nell'Allegato 5 del PNA: discrezionalità, rilevanza esterna, complessità del processo, valore economico, razionalità del processo, controlli, impatto economico, impatto organizzativo, economico e di immagine.

L'identificazione dei rischi è stata svolta a seguito di confronto coi responsabili di ciascuna ripartizione organizzativa e coordinato dal Responsabile della prevenzione della corruzione.

L'analisi del rischio

In questa fase sono stimate le probabilità che il rischio si concretizzi (*probabilità*) e sono pesate le conseguenze che ciò produrrebbe (*impatto*).

Al termine, è calcolato il livello di rischio moltiplicando “*probabilità*” per “*impatto*”.

L'Allegato 5 del PNA suggerisce metodologia e criteri per stimare probabilità e impatto e, quindi, per valutare il livello di rischio.

L'ANAC ha sostenuto che gran parte delle amministrazioni ha applicato in modo “*troppo meccanico*” la metodologia presentata nell'allegato 5 del PNA.

Secondo l'ANAC "con riferimento alla misurazione e valutazione del livello di esposizione al rischio, si evidenzia che le indicazioni contenute nel PNA, come ivi precisato, non sono strettamente vincolanti potendo l'amministrazione scegliere criteri diversi purché adeguati al fine" (ANAC determinazione n. 12/2015).

Fermo restando quanto previsto nel PNA, è di sicura utilità considerare per l'analisi del rischio anche l'individuazione e la comprensione delle cause degli eventi rischiosi, cioè delle circostanze che favoriscono il verificarsi dell'evento.

Tali cause possono essere, per ogni rischio, molteplici e combinarsi tra loro.

Ad esempio, tenuto naturalmente conto che gli eventi si verificano in presenza di pressioni volte al condizionamento improprio della cura dell'interesse generale:

- mancanza di controlli: in fase di analisi andrà verificato se presso l'amministrazione siano già stati predisposti, ma soprattutto efficacemente attuati, strumenti di controllo relativi agli eventi rischiosi;
- mancanza di trasparenza;
- eccessiva regolamentazione, complessità e scarsa chiarezza della normativa di riferimento;
- esercizio prolungato ed esclusivo della responsabilità di un processo da parte di pochi o di un unico soggetto, per quanto la correttezza etica e morale e il senso della legittimità e legalità come dovere di chi è al servizio delle istituzioni sia una componente CULTURALE che non è inficiata dal più o meno ampio lasso di tempo in cui i funzionari sono preposti a settori o procedimenti ;
- scarsa responsabilizzazione interna (giova in tal senso anche la piena applicazione delle regole e responsabilità in materia contabile alla luce della riforma sui sistemi armonizzati che ha inciso anche sul TUEL a seguito del DLgs 118/2011);
- inadeguatezza o assenza di competenze del personale addetto ai processi;
- inadeguata diffusione della cultura della legalità;
- mancata attuazione del principio di distinzione tra politica e amministrazione.

Stima del valore della probabilità che il rischio si concretizzi

Secondo l'allegato 3 pag. 31 e ss al PNA 2019 occorre effettuare una scelta tra i procedimenti e le aree maggiormente soggette a rischio e di cui effettuare una ponderazione. Secondo l'Allegato 5 del PNA del 2013, criteri e valori (o pesi, o punteggi) per stimare la "probabilità" che la corruzione si concretizzi erano i seguenti: discrezionalità: più è elevata, maggiore è la probabilità di rischio (valori da 0 a 5);

rilevanza esterna: nessuna valore 2; se il risultato si rivolge a terzi valore 5;

complessità del processo: se il processo coinvolge più amministrazioni il valore aumenta (da 1 a 5);

valore economico: se il processo attribuisce vantaggi a soggetti terzi, la probabilità aumenta (valore da 1 a 5);

Come consentito dall'allegato 3 al PNA 2019 che si richiama alle pagg. 29 e ss. trattandosi di Ente di piccole dimensioni e rischio corruttivo estremamente ridotto si confermano tali parametri valutativi anche perché non è dato rilevare reati di cui l'Ente abbia avuto contezza, procedimenti disciplinari adottati o rilievi da controlli interni.

frazionabilità del processo: se il risultato finale può essere raggiunto anche attraverso una pluralità di operazioni di entità economica ridotta, la probabilità sale (valori da 1 a 5);

controlli: (valori da 1 a 5) la stima della probabilità tiene conto del sistema dei controlli vigente. Per controllo si intende qualunque strumento utilizzato che sia utile per ridurre la probabilità del rischio.

Quindi, sia il controllo preventivo che successivo di legittimità e il controllo di gestione, sia altri meccanismi di controllo utilizzati.

Il "gruppo di lavoro" per ogni attività/processo esposto al rischio ha attribuito un valore/punteggio per ciascuno dei sei criteri elencati.

La media finale rappresenta la "stima della probabilità".

Stima del valore dell'impatto

L'impatto si misura in termini di impatto economico, organizzativo, reputazionale e sull'immagine.

I criteri e valori (punteggi o pesi) da utilizzare per stimare "l'impatto", quindi le conseguenze, di potenziali episodi di malaffare possono essere così valutati:

Impatto organizzativo: tanto maggiore è la percentuale di personale impiegato nel processo/attività esaminati, rispetto al personale complessivo dell'unità organizzativa, tanto maggiore sarà "l'impatto" (fino al 20% del personale=1; 100% del personale=5).

Impatto economico: se negli ultimi cinque anni sono intervenute sentenze di condanna della Corte dei Conti o sentenze di risarcimento per danni alla PA a carico di dipendenti, punti 5. In caso contrario, punti 1.

Impatto reputazionale: se negli ultimi cinque anni sono stati pubblicati su giornali (o sui media in genere) articoli aventi ad oggetto episodi di malaffare che hanno interessato la PA, fino ad un massimo di 5 punti per le pubblicazioni nazionali. Altrimenti punti 0.

Impatto sull'immagine: dipende dalla posizione gerarchica ricoperta dal soggetto esposto al rischio. Tanto più è elevata, tanto maggiore è l'indice (da 1 a 5 punti).

Attribuiti i punteggi per ognuna delle quattro voci di cui sopra, la media finale misura la "stima dell'impatto".

L'analisi del rischio si conclude moltiplicando tra loro valore della probabilità e valore dell'impatto per ottenere il valore complessivo, che esprime il livello di rischio del processo.

La ponderazione del rischio

Dopo aver determinato il livello di rischio di ciascun processo o attività si procede alla "ponderazione". In pratica la formulazione di una sorta di graduatoria dei rischi sulla base del parametro numerico "livello di rischio". I singoli rischi ed i relativi processi sono inseriti in una "classifica del livello di rischio". Le fasi di processo o i processi per i quali siano emersi i più elevati livelli di rischio identificano le aree di rischio, che rappresentano le attività più sensibili ai fini della prevenzione.

Il trattamento

Il processo di "gestione del rischio" si conclude con il "trattamento". Il trattamento consiste nel procedimento "per modificare il rischio". In concreto, individuare delle misure per neutralizzare o almeno ridurre il rischio di corruzione. Il responsabile della prevenzione della corruzione deve stabilire le "priorità di trattamento" in base al livello di rischio, all'obbligatorietà della misura ed all'impatto organizzativo e finanziario della misura stessa. Il PTPC prevede l'implementazione di misure di carattere trasversale, come:

- *la trasparenza*, che come già precisato costituisce oggetto del Programma triennale per la trasparenza e l'integrità quale "sezione" del PTPC; gli adempimenti per la trasparenza possono essere misure obbligatorie o ulteriori; le misure ulteriori di trasparenza sono indicate nel PTTI, come definito dalla delibera CIVIT 50/2013;
- *l'informatizzazione dei processi* che consente, per tutte le attività dell'amministrazione, la tracciabilità dello sviluppo del processo e riduce quindi il rischio di "blocchi" non controllabili con emersione delle responsabilità per ciascuna fase;
- *l'accesso telematico a dati, documenti e procedimenti e il riutilizzo di dati, documenti e procedimenti* che consente l'apertura dell'amministrazione verso l'esterno e, quindi, la diffusione del patrimonio pubblico e il controllo sull'attività da parte dell'utenza;
- *il monitoraggio sul rispetto dei termini* procedurali per far emergere eventuali omissioni o ritardi che possono essere sintomo di fenomeni corruttivi.

Le misure specifiche previste e disciplinate dal presente sono descritte nei paragrafi che seguono:

Formazione in tema di anticorruzione

Formazione in tema di anticorruzione e programma annuale della formazione

L'articolo 7-bis del decreto legislativo 165/2001 che imponeva a tutte le PA la pianificazione annuale della formazione è stato abrogato dal DPR 16 aprile 2013 numero 70.

L'articolo 8 del medesimo DPR 70/2013 prevede che le sole amministrazioni dello Stato siano tenute ad adottare, entro e non oltre il 30 giugno di ogni anno, un *Piano triennale di formazione del personale* in cui siano rappresentate le esigenze formative delle singole amministrazioni.

Tali piani sono trasmessi al Dipartimento della Funzione Pubblica, al Ministero dell'economia e delle finanze e al Comitato per il coordinamento delle scuole pubbliche di formazione. Questo redige il Programma triennale delle attività di formazione dei dirigenti e funzionari pubblici, entro il 31 ottobre di ogni anno.

Gli enti territoriali possono aderire al suddetto programma, con oneri a proprio carico, comunicando al Comitato entro il 30 giugno le proprie esigenze formative. L'ente era assoggettato al limite di spesa per la formazione fissato dall'articolo 6 comma 13 del DL 78/2010, per il quale: *“a decorrere dall'anno 2011 la spesa annua sostenuta dalle amministrazioni pubbliche [...], per attività esclusivamente di formazione deve essere non superiore al 50 per cento della spesa sostenuta nell'anno 2009. Le predette amministrazioni svolgono prioritariamente l'attività di formazione tramite la Scuola superiore della pubblica amministrazione ovvero tramite i propri organismi di formazione”*.

Dal vincolo è stata esclusa dapprima la formazione in materia di anticorruzione. **Si rappresenta che la formazione supplisce laddove il problema di esposizione a rischio di compiere attività illegali sia in realtà connesso ad una incompleta, carente e deficitaria cognizione delle norme giuridiche che regolano l'adozione di processi amministrativi ma, purtroppo, non supplisce ove le deficitarietà fossero dovute al back ground civico e culturale del soggetto per il quale solo un'attività di controllo a priori da parte del RPCT – coi limitati mezzi di cui dispone – e delle autorità Amministrative e Giudiziaria, a posteriori, possono avviare (appare appena il caso di richiamare la teoria degli stadi etici di Popper o il più volte invocato appello alla cultura della legalità da parte di figure come i giudici Giovanni Falcone e Paolo Borsellino).**

Individuazione dei soggetti cui viene erogata la formazione in tema di anticorruzione

Corsi di formazione aventi ad oggetto le materie dell'Anticorruzione e della trasparenza verranno previste per tutto il personale per almeno per 2 ore annuali. Tale formazione potrà avvenire a mezzo webinar o anche a cascata. Inoltre, si provvederà alla formazione in merito ad eventuali novità legislative con particolare riferimento alla contabilità pubblica e agli appalti.

Indicazione dei contenuti della formazione in tema di anticorruzione

Si demanda al Responsabile per la prevenzione della corruzione il compito di definire i contenuti della formazione anche sulla base del programma che la Scuola della Pubblica Amministrazione proporrà alle amministrazioni dello Stato. Presso questo Comune datasi l'esiguità dei dipendenti e la assoluta marginalità dei rischi presenti si provvede alla formazione obbligatoria annuale a mezzo materiale didattico messo a disposizione da IFEL e mediante formazione a cascata.

Codice di comportamento

L'articolo 54 del decreto legislativo 165/2001, ha previsto che il Governo definisse un *“Codice di comportamento dei dipendenti delle pubbliche amministrazioni”*.

Tale Codice di comportamento deve assicurare: la qualità dei servizi; la prevenzione dei fenomeni di corruzione; il rispetto dei doveri costituzionali di diligenza, lealtà, imparzialità e servizio esclusivo alla cura dell'interesse pubblico.

Il 16 aprile 2013 è stato emanato il DPR 62/2013 recante il suddetto Codice di comportamento. Il comma 3 dell'articolo 54 del decreto legislativo 165/2001, dispone che ciascuna amministrazione elabori un proprio

Codice di comportamento “con procedura aperta alla partecipazione e previo parere obbligatorio del proprio organismo indipendente di valutazione”.

E' intenzione dell'Amministrazione provvedere all'aggiornamento del Codice di Comportamento alla luce delle modifiche normative introdotte dal D. Lgs.n.75/2017 e dal nuovo CCNL 2019-2021.

Trova piena applicazione l'articolo 55-bis comma 3 del decreto legislativo 165/2001 e smi in materia di segnalazione all'ufficio competente per i procedimenti disciplinari come di recente modificato. L'Ufficio competente è quello del Segretario Comunale.

ALTRE MISURE

Rotazione

Richiamando l'Allegato n.2 al PNA 2019 e il PNA 2022, trattandosi di Ente di ridotte dimensioni, si rinvia a quanto in premessa, segnalando come la presenza di una sola unità di personale con inquadramento di Responsabile di Area (nella specie, il Geom. Enrico Croce, Responsabile dell'Ufficio Tecnico), non rende di fatto possibile alcuna rotazione, tanto più ove si consideri che trattasi dell'Ufficio Tecnico, per la cui gestione sono richieste competenze professionali che, nel presente caso, non sono altrimenti reperibili nell'ambito della dotazione organica.

Altrettanto deve evidenziarsi con riferimento alle altre due unità organizzative, costituite dal Servizio Finanziario e dall'Area Amministrativa, la cui responsabilità è stata provvisoriamente assunta dal Sindaco proprio per ovviare alla carenza di personale idoneo a vedersi conferire i relativi incarichi di posizione organizzativa.

Disciplina degli incarichi e delle attività consentite ai pubblici dipendenti.

L'ente applica con puntualità la già esaustiva e dettagliata disciplina del decreto legislativo 39/2013, dell'articolo 53 del decreto legislativo 165/2001 e dell'articolo 60 del DPR 3/1957.

L'ente intende intraprendere adeguate iniziative per dare conoscenza al personale dell'obbligo di astensione, delle conseguenze scaturenti dalla sua violazione e dei comportamenti da seguire in caso di conflitto di interesse.

Direttive per il conferimento degli incarichi di posizione organizzativa e per la verifica di cause di incompatibilità ed altre cause ostative

Puntuale applicazione della disciplina recata dagli articoli 50, 109 e 110 del D.Lgs.n.267/2000, dagli articoli da 13 a 27 del D.Lgs.n.267/2000, e dell'art.20 del D.Lgs.n.39/2013.

Puntuale osservanza delle disposizioni recate dalla L.n.190/2012 e dal D.Lgs.n.33/2013.

Misure per la tutela del dipendente che effettua segnalazioni di illecito (c.d. whistleblower)

Il nuovo articolo 54-bis del decreto legislativo 165/2001, rubricato "Tutela del dipendente pubblico che segnala illeciti" (c.d. whistleblower), introduce una misura di tutela già in uso presso altri ordinamenti, finalizzata a consentire l'emersione di fattispecie di illecito. Secondo la disciplina del PNA del 2013 (Allegato 1 paragrafo B.12) sono accordate al whistleblower le seguenti misure di tutela:

- la tutela dell'anonimato;
- il divieto di discriminazione;
- la previsione che la denuncia sia sottratta al diritto di accesso (fatta esclusione delle ipotesi eccezionali descritte nel comma 2 del nuovo art. 54-bis).

La legge 190/2012 ha aggiunto al d.lgs. 165/2001 l'articolo 54-bis. La norma prevede che il pubblico dipendente che denunci all'autorità giudiziaria o alla Corte dei conti, o all'ANAC, ovvero riferisca al proprio superiore gerarchico condotte illecite di cui sia venuto a conoscenza in ragione del rapporto di lavoro, non possa “essere sanzionato, licenziato o sottoposto ad una misura discriminatoria, diretta o indiretta, avente effetti sulle

condizioni di lavoro per motivi collegati direttamente o indirettamente alla denuncia”. L’articolo 54-bis delinea una “protezione generale ed astratta” che, secondo ANAC, deve essere completata con concrete misure di tutela del dipendente. Tutela che, in ogni caso, deve essere assicurata da tutti i soggetti che ricevono la segnalazione. Il Piano nazionale anticorruzione prevede, tra azioni e misure generali per la prevenzione della corruzione e, in particolare, fra quelle obbligatorie, che le amministrazioni pubbliche debbano tutelare il dipendente che segnala condotte illecite. Il PNA impone alle pubbliche amministrazioni, di cui all’art. 1 co. 2 del d.lgs. 165/2001, l’assunzione dei “*necessari accorgimenti tecnici per dare attuazione alla tutela del dipendente che effettua le segnalazioni*”. Le misure di tutela del *whistleblower* devono essere implementate, “*con tempestività*”, attraverso il Piano triennale di prevenzione della corruzione (PTPC).

Nel presente caso, deve senz’altro evidenziarsi che le modeste dimensioni della dotazione organica dell’ente sono tali da rendere sostanzialmente impossibile, o altamente improbabile, la tutela dell’anonimato del *whistleblower*. In ogni caso, i soggetti destinatari delle segnalazioni sono tenuti al segreto ed al massimo riserbo.

1. Anonimato

La ratio della norma è quella di evitare che il dipendente ometta di effettuare segnalazioni di illecito per il timore di subire conseguenze pregiudizievoli. La norma tutela l’anonimato facendo specifico riferimento al procedimento disciplinare. Tuttavia, l’identità del segnalante deve essere protetta in ogni contesto successivo alla segnalazione. Per quanto riguarda lo specifico contesto del procedimento disciplinare, l’identità del segnalante può essere rivelata all’autorità disciplinare e all’incolpato nei seguenti casi:

consenso del segnalante;

la contestazione dell’addebito disciplinare è fondata su accertamenti distinti e ulteriori rispetto alla segnalazione: si tratta dei casi in cui la segnalazione è solo uno degli elementi che hanno fatto emergere l’illecito, ma la contestazione avviene sulla base di altri fatti da soli sufficienti a far scattare l’apertura del procedimento disciplinare;

la contestazione è fondata, in tutto o in parte, sulla segnalazione e la conoscenza dell’identità è assolutamente indispensabile per la difesa dell’incolpato: tale circostanza può emergere solo a seguito dell’audizione dell’incolpato ovvero dalle memorie difensive che lo stesso produce nel procedimento.

La tutela dell’anonimato prevista dalla norma non è sinonimo di accettazione di segnalazione anonima. La misura di tutela introdotta dalla disposizione si riferisce al caso della segnalazione proveniente da dipendenti individuabili e riconoscibili. Resta fermo restando che l’amministrazione deve prendere in considerazione anche segnalazioni anonime, ove queste si presentino adeguatamente circostanziate e rese con dovizia di particolari, siano tali cioè da far emergere fatti e situazioni relazionandoli a contesti determinati (es.: indicazione di nominativi o qualifiche particolari, menzione di uffici specifici, procedimenti o eventi particolari, ecc.).

Le disposizioni a tutela dell’anonimato e di esclusione dell’accesso documentale non possono comunque essere riferibili a casi in cui, in seguito a disposizioni di legge speciale, l’anonimato non può essere opposto, ad esempio indagini penali, tributarie o amministrative, ispezioni, ecc.

2. Divieto di discriminazione nei confronti del whistleblower

Per misure discriminatorie si intende le azioni disciplinari ingiustificate, le molestie sul luogo di lavoro ed ogni altra forma di ritorsione che determini condizioni di lavoro intollerabili. La tutela prevista dalla norma è circoscritta all’ambito della pubblica amministrazione; infatti, il segnalante e il denunciato sono entrambi pubblici dipendenti. La norma riguarda le segnalazioni effettuate all’Autorità giudiziaria, alla Corte dei conti o al proprio superiore gerarchico. Il dipendente che ritiene di aver subito una discriminazione per il fatto di aver effettuato una segnalazione di illecito: deve dare notizia circostanziata dell’avvenuta discriminazione al responsabile della prevenzione; il responsabile valuta la sussistenza degli elementi per effettuare la segnalazione di quanto accaduto al dirigente sovraordinato del dipendente che ha operato la discriminazione; il dirigente valuta tempestivamente l’opportunità/necessità di adottare atti o provvedimenti per ripristinare la situazione e/o per rimediare agli effetti negativi della discriminazione in via amministrativa e la sussistenza degli estremi per avviare il procedimento disciplinare nei confronti del dipendente che ha operato la discriminazione, all’U.P.D.; l’U.P.D., per i procedimenti di propria competenza, valuta la sussistenza degli estremi per avviare il

procedimento disciplinare nei confronti del dipendente che ha operato la discriminazione, all'Ufficio del contenzioso dell'amministrazione; l'Ufficio del contenzioso valuta la sussistenza degli estremi per esercitare in giudizio l'azione di risarcimento per lesione dell'immagine della pubblica amministrazione; all'Ispettorato della funzione pubblica; l'Ispettorato della funzione pubblica valuta la necessità di avviare un'ispezione al fine di acquisire ulteriori elementi per le successive determinazioni; può dare notizia dell'avvenuta discriminazione all'organizzazione sindacale alla quale aderisce o ad una delle organizzazioni sindacali rappresentative nel comparto presenti nell'amministrazione; l'organizzazione sindacale deve riferire della situazione di discriminazione all'Ispettorato della funzione pubblica se la segnalazione non è stata effettuata dal responsabile della prevenzione; può dare notizia dell'avvenuta discriminazione al Comitato Unico di Garanzia, d'ora in poi C.U.G.; il presidente del C.U.G. deve riferire della situazione di discriminazione all'Ispettorato della funzione pubblica se la segnalazione non è stata effettuata dal responsabile della prevenzione; può agire in giudizio nei confronti del dipendente che ha operato la discriminazione e dell'amministrazione per ottenere un provvedimento giudiziale d'urgenza finalizzato alla cessazione della misura discriminatoria e/o al ripristino immediato della situazione precedente; l'annullamento davanti al T.A.R. dell'eventuale provvedimento amministrativo illegittimo e/o, se del caso, la sua disapplicazione da parte del Tribunale del lavoro e la condanna nel merito per le controversie in cui è parte il personale c.d. contrattualizzato; il risarcimento del danno patrimoniale e non patrimoniale conseguente alla discriminazione.

3. Sottrazione al diritto di accesso

Il documento non può essere oggetto di visione né di estrazione di copia da parte di richiedenti, ricadendo nell'ambito delle ipotesi di esclusione di cui all'art. 24, comma 1, lett. a), della l. n. 241 del 1990. In caso di regolamentazione autonoma da parte dell'ente della disciplina dell'accesso documentale, in assenza di integrazione espressa del regolamento, quest'ultimo deve intendersi etero integrato dalla disposizione contenuta nella l. n. 190/2012”.

Monitoraggio rispetto termini di conclusione dei procedimenti amministrativi

Il sistema di monitoraggio dei principali procedimenti amministrativi viene attivato nell'ambito del controllo di regolarità amministrativa di cui all'art.147 bis del D.Lgs.n.267/2000.

Sovvenzioni, ausili, contributi e vantaggi economici di qualsiasi genere

Ogni provvedimento d'attribuzione/elargizione è prontamente pubblicato sul sito istituzionale dell'ente nella sezione “amministrazione trasparente”, oltre che all'albo online e nella sezione “determinazioni/deliberazioni”. Ancor prima dell'entrata in vigore del decreto legislativo 33/2013, che ha promosso la sezione del sito “amministrazione trasparente, detti provvedimenti sono stati sempre pubblicati all'albo online e nella sezione “determinazioni/deliberazioni” del sito web istituzionale.

Concorsi pubblici e procedure di selezione del personale

I concorsi e le procedure selettive si svolgono secondo le prescrizioni del decreto legislativo 165/2001 e del regolamento di organizzazione dell'ente nonché del puntuale monitoraggio in materia di assenza di cause di incompatibilità o conflitto di interesse. Ogni provvedimento relativo a concorsi e procedure selettive è prontamente pubblicato sul sito istituzionale dell'ente nella sezione “*amministrazione trasparente*”.

Ancor prima dell'entrata in vigore del decreto legislativo 33/2013, che ha promosso la sezione del sito “*amministrazione trasparente*”, detti provvedimenti sono stati sempre pubblicati secondo la disciplina regolamentare.

Attuazione del presente Piano

Il monitoraggio in ordine all'attuazione del presente Piano è autonomamente effettuato dal RPCT. I Responsabili degli uffici collaborano con il RPCT e forniscono ogni informazione dallo stesso ritenuta utile.

PARTE III

ANALISI DEL RISCHIO

Analisi del rischio

A norma della Parte II – Gestione del rischio, si procede all’analisi ed alla valutazione del rischio del concreto verificarsi di fenomeni corruttivi per le attività individuate nel medesimo paragrafo.

Per ogni ripartizione organizzativa dell’ente, sono ritenute “aree di rischio”, quali attività a più elevato rischio di corruzione, le singole attività, i processi ed i procedimenti riconducibili alle macroaree seguenti:

AREE DI RISCHIO

AREA A:

acquisizione e progressione del personale:

concorsi e prove selettive per l’assunzione di personale e per la progressione in carriera; Reclutamento, progressioni di carriera, conferimento di incarichi di collaborazione.

AREA B:

affidamento di lavori servizi e forniture:

procedimenti di scelta del contraente per l’affidamento di lavori, servizi, forniture.

Definizione dell’oggetto dell’affidamento; individuazione dello strumento/istituto per l’affidamento; requisiti di qualificazione; requisiti di aggiudicazione; valutazione delle offerte; verifica dell’eventuale anomalia delle offerte; procedure negoziate; affidamenti diretti; revoca del bando; redazione del crono programma; varianti in corso di esecuzione del contratto; subappalto; utilizzo di rimedi di risoluzione delle controversie alternativi a quelli giurisdizionali durante la fase di esecuzione del contratto.

AREA C:

provvedimenti ampliativi della sfera giuridica dei destinatari privi di effetto economico diretto ed immediato per il destinatario:

autorizzazioni e concessioni.

Provvedimenti amministrativi vincolati nell’an; provvedimenti amministrativi a contenuto vincolato; provvedimenti amministrativi

vincolati nell’an e a contenuto vincolato;

provvedimenti amministrativi a contenuto discrezionale; provvedimenti amministrativi discrezionali nell’an;

provvedimenti amministrativi discrezionali nell’an e nel contenuto.

AREA D:

provvedimenti ampliativi della sfera giuridica dei destinatari con effetto economico diretto ed immediato per il destinatario:

concessione ed erogazione di sovvenzioni, contributi, sussidi, ausili finanziari, nonché attribuzione di vantaggi economici di qualunque genere a persone ed enti pubblici e privati;

Provvedimenti amministrativi vincolati nell’an; provvedimenti amministrativi a contenuto vincolato; provvedimenti amministrativi vincolati nell’an e a contenuto vincolato; provvedimenti amministrativi a contenuto discrezionale; provvedimenti amministrativi discrezionali nell’an; provvedimenti amministrativi discrezionali nell’an e nel contenuto 4.

AREA E (Specifica per i comuni):

provvedimenti di pianificazione urbanistica generale ed attuativa; permessi di costruire ordinari, in deroga e convenzionati;
 accertamento e controlli sugli abusi edilizi, controlli sull'uso del territorio; gestione del reticolo idrico minore;
 gestione dell'attività di levata dei protesti cambiari;
 gestione del processo di irrogazione delle sanzioni per violazione del CDS e vigilanza sulla circolazione e la sosta;
 gestione ordinaria delle entrate e delle spese di bilancio;
 accertamenti e verifiche dei tributi locali, accertamenti con adesione dei tributi locali; incentivi economici al personale (produttività individuale e retribuzioni di risultato); gestione della raccolta, dello smaltimento e del riciclo dei rifiuti;
 protocollo e archivio, pratiche anagrafiche, sepolture e tombe di famiglia, gestione della leva, gestione dell'elettorato;
 patrocinii ed eventi; diritto allo studio;
 organi, rappresentanti e atti amministrativi; segnalazioni e reclami; affidamenti in house.
 Provvedimenti amministrativi vincolati nell'an; provvedimenti amministrativi a contenuto vincolato;
 provvedimenti amministrativi vincolati nell'an e a contenuto vincolato; provvedimenti amministrativi a contenuto discrezionale; provvedimenti amministrativi discrezionali nell'an; provvedimenti amministrativi discrezionali nell'an e nel contenuto.

METODOLOGIA

La metodologia applicata per svolgere la valutazione del rischio è compiutamente descritta nella Parte II, Capitolo 2 "gestione del rischio", paragrafo 3.2.

La valutazione si sviluppa attraverso le seguenti fasi:

- l'identificazione del rischio;
- l'analisi del rischio:
- stima del valore della probabilità che il rischio si concretizzi; B2. Stima del valore dell'impatto;
- la ponderazione del rischio;
- il trattamento.

Applicando la suddetta metodologia sono state analizzate le attività, i processi e di procedimenti, riferibili alle macroaree di rischio A – E, elencati nella tabella che segue.

Nelle schede allegate sono riportati i valori attribuiti a ciascun criterio per la valutazione della probabilità e la valutazione dell'impatto.

La moltiplicazione dei due valori determina la "valutazione del rischio" connesso all'attività. I risultati sono riassunti nella seguente Tabella riportate di seguito:

n. scheda	Area di rischio	Attività o processo	Probabilità (P)	Impatto (I)	Rischio (P x I)
1	A	Concorso per l'assunzione di personale	2,5	1,5	3,75
2	A	Concorso per la progressione in carriera del personale	2	1,25	2,5
3	A	Selezione per l'affidamento di un incarico professionale	3,5	1,5	5,25

4	B	Affidamento mediante procedura aperta (o ristretta) di lavori, servizi, forniture	2,33	1,25	2,92
5	B	Affidamento diretto di lavori, servizi o forniture	2,83	1,5	4,25
6	C	Permesso di costruire	2,33	1,25	2,92
7	C	Permesso di costruire in aree assoggettate ad autorizzazione paesaggistica	2,83	1,25	3,54
8	D	Concessione di sovvenzioni, contributi, sussidi, ecc.	2,5	1,5	3,75
9	E	Provvedimenti di pianificazione urbanistica generale	4	1,75	7
10	E	Provvedimenti di pianificazione urbanistica attuativa	3,83	1,75	6,71
11	E	Levata dei protesti	2	1,75	3,5
12	E	Gestione delle sanzioni per violazione del CDS	2,17	1,75	3,79
13	E	Gestione ordinaria della entrate	2,17	1	2,17
14	E	Gestione ordinaria delle spese di bilancio	3,33	1	3,33
15	E	Accertamenti e verifiche dei tributi locali	3,33	1,25	4,17
16	E	Accertamenti con adesione dei tributi locali	3,83	1,25	4,79
17	E	Accertamenti e controlli sugli abusi edilizi	2,83	1	2,83
18	E	Incentivi economici al personale (produttività e retribuzioni di risultato)	1,83	2,25	4,13
19	C	Autorizzazione all'occupazione del suolo pubblico	2,17	1	2,17
20	C	Autorizzazioni ex artt. 68 e 69 del TULPS (spettacoli, intrattenimenti, ecc.)	2,83	1,25	3,54
21	C	Permesso di costruire convenzionato	3,33	1,25	4,17

22	E	Pratiche anagrafiche	2,17	1,00	2,17
23	E	Documenti di identità	2,00	1,00	2,00
24	D	Servizi per minori e famiglie	3,50	1,25	4,38
25	D	Servizi assistenziali e socio-sanitari per anziani	3,50	1,25	4,38
26	D	Servizi per disabili	3,50	1,25	4,38
27	D	Servizi per adulti in difficoltà	3,50	1,25	4,38
28	D	Servizi di integrazione dei cittadini stranieri	3,50	1,25	4,38
29	E	Raccolta e smaltimento rifiuti	3,67	1,25	4,58
30	E	Gestione del protocollo	1,17	0,75	0,88
31	E	Gestione dell'archivio	1,17	0,75	0,88
32	E	Gestione delle sepolture e dei loculi	2,17	1,00	2,17
33	E	Gestione delle tombe di famiglia	2,50	1,25	3,13
34	E	Organizzazione eventi	3,00	1,25	3,75
35	E	Rilascio di patrocini	2,67	1,25	3,33
36	E	Gare ad evidenza pubblica di vendita di beni	2,50	1,25	3,13
37	E	Funzionamento degli organi collegiali	1,33	1,75	2,33
38	E	formazione di determinazioni, ordinanze, decreti ed altri atti amministrativi	1,33	1,25	1,67
39	E	Designazione dei rappresentanti dell'ente presso enti, società, fondazioni.	3,08	1,75	5,40
40	E	Gestione dei procedimenti di segnalazione e reclamo	1,83	1,75	3,27
41	E	Gestione della leva	1,17	0,75	0,88
42	E	Gestione dell'elettorato	1,75	0,75	1,31
43	E	Gestione degli alloggi pubblici	2,67	0,75	2,00
44	E	Gestione del diritto allo studio	2,67	1,25	3,33
45	E	Vigilanza sulla circolazione e la sosta	1,67	1,00	1,67

46	E	Gestione del reticolo idrico minore	2,58	1,25	3,23
47	E	Affidamenti in house	3,25	1,50	4,88
48	E	Controlli sull'uso del territorio	3,17	1,25	3,96

Le singole schede di *valutazione del rischio* sono depositate presso l'ufficio segreteria.

Nella tabella che segue si procede alla **ponderazione del rischio** classificando le attività in ordine decrescente rispetto ai valori di “*rischio*” stimati.

n. scheda	Area di rischio	Attività o processo	Probabilità (P)	Impatto (I)	Rischio (P x I)
9	E	Provvedimenti di pianificazione urbanistica generale	4	1,75	7
10	E	Provvedimenti di pianificazione urbanistica attuativa	3,83	1,75	6,71
39	E	Designazione dei rappresentanti dell'ente presso enti, società, fondazioni.	3,08	1,75	5,40
3	A	Selezione per l'affidamento di un incarico professionale	3,5	1,5	5,25
47	E	Affidamenti in house	3,25	1,50	4,88
16	E	Accertamenti con adesione dei tributi locali	3,83	1,25	4,79
29	E	Raccolta e smaltimento rifiuti	3,67	1,25	4,58
24	D	Servizi per minori e famiglie	3,50	1,25	4,38
25	D	Servizi assistenziali e socio-sanitari per anziani	3,50	1,25	4,38
26	D	Servizi per disabili	3,50	1,25	4,38
27	D	Servizi per adulti in difficoltà	3,50	1,25	4,38
28	D	Servizi di integrazione dei cittadini stranieri	3,50	1,25	4,38

5	B	Affidamento diretto di lavori, servizi o forniture	2,83	1,5	4,25
15	E	Accertamenti e verifiche dei tributi locali	3,33	1,25	4,17
21	C	Permesso di costruire convenzionato	3,33	1,25	4,17
18	E	Incentivi economici al personale (produttività e retribuzioni di risultato)	1,83	2,25	4,13
48	E	Controlli sull'uso del territorio	3,17	1,25	3,96
12	E	Gestione delle sanzioni per violazione del CDS	2,17	1,75	3,79
1	A	Concorso per l'assunzione di personale	2,5	1,5	3,75
8	D	Concessione di sovvenzioni, contributi, sussidi, ecc.	2,5	1,5	3,75
34	E	Organizzazione eventi	3,00	1,25	3,75
7	C	Permesso di costruire in aree assoggettate ad autorizzazione paesaggistica	2,83	1,25	3,54
20	C	Autorizzazioni ex artt. 68 e 69 del TULPS (spettacoli, intrattenimenti, ecc.)	2,83	1,25	3,54
11	E	Levata dei protesti	2	1,75	3,5
14	E	Gestione ordinaria delle spese di bilancio	3,33	1	3,33
35	E	Rilascio di patrocini	2,67	1,25	3,33
44	E	Gestione del diritto allo studio	2,67	1,25	3,33
46	E	Gestione del reticolo idrico minore	2,58	1,25	3,23
40	E	Gestione dei procedimenti di segnalazione e reclamo	1,83	1,75	3,21
33	E	Gestione delle tombe di famiglia	2,50	1,25	3,13
36	E	Gare ad evidenza pubblica di vendita di beni	2,50	1,25	3,13

4	B	Affidamento mediante procedura aperta (o ristretta) di lavori, servizi, forniture	2,33	1,25	2,92
6	C	Permesso di costruire	2,33	1,25	2,92
17	E	Accertamenti e controlli sugli abusi edilizi	2,83	1	2,83
2	A	Concorso per la progressione in carriera del personale	2	1,25	2,5
37	E	Funzionamento degli organi collegiali	1,33	1,75	2,33
13	E	Gestione ordinaria della entrate	2,17	1	2,17
19	C	Autorizzazione all'occupazione del suolo pubblico	2,17	1	2,17
22	E	Pratiche anagrafiche	2,17	1,00	2,17
32	E	Gestione delle sepolture e dei loculi	2,17	1,00	2,17
23	E	Documenti di identità	2,00	1,00	2,00
43	E	Gestione degli alloggi pubblici	2,67	0,75	2,00
38	E	formazione di determinazioni, ordinanze, decreti ed altri atti amministrativi	1,33	1,25	1,67
45	E	Vigilanza sulla circolazione e la sosta	1,67	1,00	1,67
42	E	Gestione dell'elettorato	1,75	0,75	1,31
41	E	Gestione della leva	1,17	0,75	0,88
30	E	Gestione del protocollo	1,17	0,75	0,88
31	E	Gestione dell'archivio	1,17	0,75	0,88

La fase di *trattamento del rischio* consiste nel processo di individuazione e valutazione delle misure da predisporre per *neutralizzare o ridurre il rischio*. Inoltre il *trattamento del rischio* comporta la decisione circa quali rischi si debbano di trattare prioritariamente rispetto ad altri. Al fine di neutralizzare o ridurre il livello di rischio, debbono essere individuate e valutate le misure di prevenzione. Queste, si distinguono in: *obbligatorie; ulteriori*.

Non ci sono possibilità di scelta circa le *misure obbligatorie*, che debbono essere attuate necessariamente nell'amministrazione. Sono tutte *misure obbligatorie* quelle previste nella Parte II del presente piano (capitoli 4, 5 e 6).

Le attività con valori di rischio maggiori, devono essere prioritariamente oggetto delle suddette misure. *Misure ulteriori* possono essere valutate in base ai costi stimati, all'impatto sull'organizzazione e al grado di efficacia che si attribuisce a ciascuna di esse. L'individuazione e la valutazione delle misure ulteriori può essere compiuta dal responsabile della prevenzione, con il coinvolgimento dei dirigenti/responsabili per le aree di competenza e l'eventuale supporto dell'OIV (o di analogo organismo), tenendo conto anche degli esiti del monitoraggio sulla trasparenza ed integrità, dei controlli interni, nonché del “*gruppo di lavoro*” multidisciplinare. Le decisioni circa la *priorità del trattamento* si baseranno essenzialmente sui seguenti fattori:

- *livello di rischio*: maggiore è il livello, maggiore è la priorità di trattamento;
- *obbligatorietà della misura*: va data priorità alla misura obbligatoria rispetto a quella ulteriore;
- *impatto organizzativo e finanziario* connesso all'implementazione della misura.

La gestione del rischio si concluderà con la successiva azione di monitoraggio, che comporta la valutazione del livello di rischio a seguito delle azioni di risposta, ossia della misure di prevenzione introdotte. Questa fase è finalizzata alla verifica dell'efficacia dei sistemi di prevenzione adottati e, quindi, alla successiva messa in atto di ulteriori strategie di prevenzione. E' attuata dai medesimi soggetti che partecipano all'interno processo di gestione del rischio in stretta connessione con il sistema di programmazione e controllo di gestione.

PARTE IV

TRASPARENZA

1. La trasparenza

Premessa:

E' in corso di ristrutturazione il sito istituzionale del Comune di Cineto Romano al fine di garantire una più efficiente interoperabilità e automatismo tra caricamento degli atti e loro collocamento nell'apposita sezione Amministrazione Trasparente nonché la creazione di un apposito link dove il cittadino potrà accedere a tutta la documentazione inerente il Reg . UE “GDPR”

1.1. L'amministrazione ritiene la *trasparenza sostanziale* della PA e l'accesso civico le misure principali per contrastare i fenomeni corruttivi.

Il 14 marzo 2013 il legislatore ha varato il decreto legislativo 33/2013 di “*Riordino della disciplina riguardante gli obblighi di pubblicità, trasparenza e diffusione di informazioni da parte delle pubbliche amministrazioni*”. Il decreto legislativo 97/2016, il cosiddetto *Freedom of Information Act*, ha modificato la quasi totalità degli articoli e degli istituti del suddetto “*decreto trasparenza*”. Nella versione originale il decreto 33/2013 si poneva quale oggetto e fine la “*trasparenza della PA*”. Il *Foia* ha spostato il baricentro della normativa a favore del “*cittadino*” e del suo diritto di accesso. E' la *libertà di accesso civico* l'oggetto ed il fine del decreto, libertà che viene assicurata, seppur nel rispetto “*dei limiti relativi alla tutela di interessi pubblici e privati giuridicamente rilevanti*”, attraverso: l'istituto dell'*accesso civico*, estremamente potenziato rispetto alla prima versione del decreto legislativo 33/2013; la *pubblicazione* di documenti, informazioni e dati concernenti l'organizzazione e l'attività delle pubbliche amministrazioni. In ogni caso, **la trasparenza rimane la misura cardine dell'intero impianto anticorruzione** delineato dal legislatore della legge 190/2012. Secondo l'articolo 1 del d.lgs. 33/2013, rinnovato dal decreto legislativo 97/2016: “*La trasparenza è intesa come accessibilità totale dei dati e documenti detenuti dalle pubbliche amministrazioni, allo scopo di tutelare i diritti dei cittadini, promuovere la partecipazione degli interessati all'attività amministrativa e favorire forme diffuse di*

controllo sul perseguimento delle funzioni istituzionali e sull'utilizzo delle risorse pubbliche.”. In conseguenza della cancellazione del *programma triennale per la trasparenza e l'integrità*, ad opera del decreto legislativo 97/2016, l'individuazione delle modalità di attuazione della trasparenza è parte integrante del PTPC in una “*apposita sezione*”. L'ANAC raccomanda alle amministrazioni di “*rafforzare tale misura nei propri PTPC anche oltre al rispetto di specifici obblighi di pubblicazione già contenuti in disposizioni vigenti*” .

1.2 Obiettivi strategici

L'amministrazione ritiene che la *trasparenza* sia la misura principale per contrastare i fenomeni corruttivi come definiti dalla legge 190/2012.

Pertanto, intende realizzare i seguenti obiettivi di *trasparenza sostanziale*:

1. la **trasparenza quale reale ed effettiva accessibilità totale** alle informazioni concernenti l'organizzazione e l'attività dell'amministrazione;
2. **il libero e illimitato esercizio dell'accesso civico**, come potenziato dal decreto legislativo 97/2016, quale diritto riconosciuto a chiunque di richiedere documenti, informazioni e dati.

Tali obiettivi hanno la funzione precipua di indirizzare l'azione amministrativa ed i comportamenti degli operatori verso elevati livelli di trasparenza dell'azione amministrativa e dei comportamenti di dipendenti e funzionari pubblici, anche onorari e lo sviluppo della cultura della legalità e dell'integrità nella gestione del bene pubblico.

1.3 Altri strumenti di programmazione

Gli obiettivi di *trasparenza sostanziale* sono stati formulati coerentemente con la programmazione strategica e operativa definita e negli strumenti di programmazione di medio periodo e annuale, riportati nelle Tabelle che seguono:

Programmazione di medio periodo:

Documento di programmazione triennale	Periodo	Obbligatorio	Atto di approvazione
DUP - Documento Unico di Programmazione (art. 170 TUEL)	2023-25	SI	in corso di aggiornamento o in Consiglio Comunale

Programmazione operativa annuale:

Documento di programmazione triennale	Periodo	Obbligatorio	Atto di approvazione
Bilancio annuale (art. 162 e ss. TUEL)	2023-25	SI	in corso di approvazione e in

			Consigli o Comuna le
--	--	--	-------------------------------

2. Comunicazione e trasparenza

Per assicurare che la *trasparenza sia sostanziale ed effettiva* non è sufficiente provvedere alla pubblicazione di tutti gli atti ed i provvedimenti previsti dalla normativa, occorre **semplificarne il linguaggio, rimodulandolo in funzione della trasparenza e della piena comprensibilità del contenuto dei documenti da parte di chiunque e non solo degli addetti ai lavori.**

E' necessario utilizzare un linguaggio semplice, elementare, evitando per quanto possibile espressioni burocratiche, abbreviazioni e tecnicismi dando applicazione alle direttive emanate dal Dipartimento della Funzione Pubblica negli anni 2002 e 2005 in tema di *semplificazione del linguaggio* delle pubbliche amministrazioni. Il **sito web** dell'ente è il mezzo primario di comunicazione, il più accessibile ed il meno oneroso, attraverso il quale l'amministrazione garantisce un'informazione trasparente ed esauriente circa il suo operato, promuove nuove relazioni con i cittadini, le imprese le altre PA, pubblicizza e consente l'accesso ai propri servizi, consolida la propria immagine istituzionale. Ai fini dell'applicazione dei principi di trasparenza e integrità, l'ente ha da tempo realizzato un sito internet istituzionale costantemente aggiornato. La legge 69/2009 riconosce l'effetto di "*pubblicità legale*" soltanto alle pubblicazioni effettuate sui siti informatici delle PA. L'articolo 32 della suddetta legge dispone che "*a far data dal 1° gennaio 2010, gli obblighi di pubblicazione di atti e provvedimenti amministrativi aventi effetto di pubblicità legale si intendono assolti con la pubblicazione nei propri siti informatici da parte delle amministrazioni degli enti pubblici obbligati*". L'amministrazione ha adempiuto al dettato normativo sin dal 1° gennaio 2010: l'albo pretorio è esclusivamente informatico. Il relativo link è ben indicato nella *home page* del sito istituzionale. Come deliberato dall'*Autorità nazionale anticorruzione* (legge 190/2012), per gli atti soggetti a pubblicità legale **all'albo pretorio on line**, nei casi in cui tali atti rientrino nelle categorie per le quali l'obbligo è previsto dalle legge, rimane invariato anche l'obbligo di pubblicazione in altre sezioni del sito istituzionale, nonché nell'apposita sezione "*trasparenza, valutazione e merito*" (oggi "*amministrazione trasparente*"). L'ente è munito di **posta elettronica** ordinaria e certificata. Sul sito web, nella *home page*, è riportato l'indirizzo PEC istituzionale. Nelle sezioni dedicate alle ripartizioni organizzative sono indicati gli indirizzi di posta elettronica ordinaria di ciascun ufficio, nonché gli altri consueti recapiti (telefono, fax, ecc.).

Aggiornamenti sono in corso grazie ai finanziamenti ricevuti con il PNRR per la digitalizzazione da attuarsi nel corso del 2023.

Attuazione

L'allegato A del decreto legislativo 33/2013 disciplina la struttura delle informazioni da pubblicarsi sui siti istituzionali delle pubbliche amministrazioni. Il legislatore ha organizzato in *sotto-sezioni di primo e di secondo livello* le informazioni, i documenti ed i dati da pubblicare obbligatoriamente nella sezione «*Amministrazione trasparente*» del sito web. Le sotto-sezioni devono essere denominate esattamente come indicato in nell'allegato A del decreto 33/2013. Le tabelle riportate nelle pagine che seguono, sono state elaborate sulla base delle indicazioni contenute nel suddetto allegato del decreto 33/2013 e delle "linee guida" fornite dall'Autorità in particolare con la deliberazione 50/2013. Le tabelle sono composte da sette colonne, che recano i dati seguenti: Colonna A: numerazione e indicazione delle sotto-sezioni di primo livello

Colonna B: numerazione delle sottosezioni di secondo livello; Colonna C: indicazione delle sottosezioni di secondo livello;

Colonna D: disposizioni normative che disciplinano la pubblicazione;

Colonna E: documenti, dati e informazioni da pubblicare in ciascuna sottosezione secondo le linee guida di ANAC;

Colonna F: periodicità di aggiornamento delle pubblicazioni;

Colonna G: ufficio responsabile della pubblicazione dei dati, delle informazioni e dei documenti previsti nella colonna E secondo la periodicità prevista in colonna F.

Nota ai dati della Colonna F:

la normativa impone scadenze temporali diverse per l'aggiornamento delle diverse tipologie di informazioni e documenti. L'aggiornamento delle pagine web di "Amministrazione trasparente" può avvenire "tempestivamente", oppure su base annuale, trimestrale o semestrale. L'aggiornamento di taluni dati essere "tempestivo". Il legislatore non ha però specificato il concetto di tempestività, concetto la cui relatività può dar luogo a comportamenti anche molto difforni. Pertanto, al fine di "rendere oggettivo" il concetto di tempestività, tutelando operatori, cittadini e amministrazione, si definisce quanto segue: è tempestiva la pubblicazione di dati, informazioni e documenti quando effettuata entro n. 15 giorni dalla disponibilità definitiva dei dati, informazioni e documenti.

Nota ai dati della Colonna G:

L'articolo 43 comma 3 del decreto legislativo 33/2013 prevede che "i dirigenti responsabili degli uffici dell'amministrazione garantiscano il tempestivo e regolare flusso delle informazioni da pubblicare ai fini del rispetto dei termini stabiliti dalla legge".

I dirigenti responsabili della *trasmissione dei dati* sono individuati nei Responsabili dei settori/uffici indicati nella colonna G.

I dirigenti responsabili della *pubblicazione e dell'aggiornamento* dei dati sono individuati nei Responsabili dei settori/uffici indicati nella colonna G.

Organizzazione

I referenti per la trasparenza, che coadiuvano il Responsabile anticorruzione nello svolgimento delle attività previste dal decreto legislativo 33/2013, sono gli stessi Responsabili dei servizi indicati nella colonna G. Data la struttura organizzativa dell'ente, non è possibile individuare un unico ufficio per la gestione di tutti i dati e le informazioni da registrare in "Amministrazione Trasparente". Pertanto, è costituito un *Gruppo di Lavoro* composto dal Responsabile per ciascuno degli uffici depositari delle informazioni (**Colonna G**). Coordinati dal Responsabile per la prevenzione della corruzione e per la trasparenza, i componenti del Gruppo di Lavoro gestiscono le sottosezioni di primo e di secondo livello del sito, riferibili al loro ufficio di appartenenza, curando la pubblicazione tempestiva di dati informazioni e documenti secondo la disciplina indicata in **Colonna E**. Il Responsabile anticorruzione e per la

trasparenza: coordina, sovrintende e verifica l'attività dei componenti il Gruppo di Lavoro; accerta la tempestiva pubblicazione da parte di ciascun ufficio; assicura la completezza, la chiarezza e l'aggiornamento delle informazioni. L'ente rispetta con puntualità le prescrizioni dei decreti legislativi 33/2013 e 97/2016. L'ente assicura conoscibilità ed accessibilità a dati, documenti e informazioni elencati dal legislatore e precisati dall'ANAC. Le limitate risorse dell'ente non consentono l'attivazione di strumenti di rilevazione circa "*l'effettivo utilizzo dei dati*" pubblicati. Tali rilevazioni, in ogni caso, non sono di alcuna utilità per l'ente, obbligato comunque a pubblicare i documenti previsti dalla legge.

Accesso civico

Il decreto legislativo 33/2013, comma 1, del rinnovato articolo 5 prevede: "L'obbligo previsto dalla normativa vigente in capo alle pubbliche amministrazioni di pubblicare documenti, informazioni o dati comporta il diritto di chiunque di richiedere i medesimi, nei casi in cui sia stata omessa la loro pubblicazione". Mentre il comma 2, dello stesso articolo 5: "Allo scopo di favorire forme diffuse di controllo sul perseguimento delle funzioni istituzionali e sull'utilizzo delle risorse pubbliche e di promuovere la partecipazione al dibattito pubblico, chiunque ha diritto di accedere ai dati e ai documenti detenuti dalle pubbliche amministrazioni, ulteriori rispetto a quelli oggetto di pubblicazione" obbligatoria ai sensi del decreto 33/2013. La norma attribuisce ad ogni cittadino il libero accesso ai dati elencati dal decreto legislativo 33/2013, oggetto di pubblicazione obbligatoria, ed estende l'accesso civico ad ogni altro dato e documento ("ulteriore") rispetto a quelli da pubblicare in "amministrazione trasparente". L'accesso civico "potenziato" investe ogni documento, ogni dato ed ogni informazione delle pubbliche amministrazioni. L'accesso civico incontra quale unico limite "la tutela di interessi giuridicamente rilevanti" secondo la disciplina del nuovo articolo 5-bis. L'accesso civico, come in precedenza, non è sottoposto ad alcuna limitazione quanto alla legittimazione soggettiva del richiedente: spetta a chiunque. Del diritto all'accesso civico è stata data ampia informazione sul sito dell'ente. A norma del decreto legislativo 33/2013 in "amministrazione trasparente" sono pubblicati: i nominativi del responsabile della trasparenza al quale presentare la richiesta d'accesso civico e del titolare del potere sostitutivo, con l'indicazione dei relativi recapiti telefonici e delle caselle di posta elettronica istituzionale; le modalità per l'esercizio dell'accesso civico. I dipendenti sono stati informati su contenuto e modalità d'esercizio dell'accesso civico, nonché sulle differenze rispetto al diritto d'accesso.

La pubblicazione puntuale e tempestiva dei dati e delle informazioni elencate dal legislatore è più che sufficiente per assicurare la trasparenza dell'azione amministrativa di questo ente. Pertanto, non è prevista la pubblicazione di ulteriori informazioni. In ogni caso, i dirigenti Responsabili dei servizi indicati nella colonna G, possono pubblicare i dati e le informazioni che ritengono necessari per assicurare la migliore trasparenza sostanziale dell'azione amministrativa.

Tabella

Le tabelle che seguono sono composte da sette colonne, che recano i dati seguenti:

Colonna A: numerazione e indicazione delle sotto-sezioni di primo livello; Colonna B: numerazione delle sottosezioni di secondo livello;

Colonna C: indicazione delle sotto-sezioni di secondo livello; Colonna D: disposizioni normative che disciplinano la pubblicazione;

Colonna E: documenti, dati e informazioni da pubblicare in ciascuna sotto- sezione secondo le linee guida di ANAC;

Colonna F: periodicità di aggiornamento delle pubblicazioni;

Colonna G: ufficio responsabile della pubblicazione dei dati, delle informazioni e dei documenti previsti nella colonna E secondo la periodicità prevista in colonna F.

sotto- sezione livello 1	n.	sotto- sezione livello 2	Norme del d.lgs. 33/2013 modificato dal d.lgs. 97/2016	Contenuti		Ufficio responsabile della pubblicazione
A	B	C	D	E	F	G
1.Disposizioni generali	1.1	Programma per la Trasparenza e l'integrità	Art. 10 co. 8 lett. A)	Pubblicazione del Piano triennale di prevenzione della corruzione che comprende il programma per la trasparenza e l'integrità	annuale	Servizio Amministrativo
	1.2	Atti generali	Art. 12	Riferimenti normativi con i relativi link alle norme di legge statale pubblicate nella banca dati "Normattiva" che regolano l'istituzione, l'organizzazione e l'attività delle pubbliche amministrazioni. Direttive, circolari, programmi, istruzioni e ogni atto che dispone in generale sulla organizzazione, sulle funzioni, sugli obiettivi, sui procedimenti, ovvero nei quali si determina l'interpretazione di norme giuridiche che riguardano o dettano disposizioni per l'applicazione di esse, ivi compresi i codici di condotta. Codice disciplinare, recante l'indicazione delle infrazioni del codice disciplinare e relative sanzioni (pubblicazione on line	tempestiv	Servizio Amministrativo

				in alternativa all'affissione in luogo accessibile a tutti - art. 7, l. n. 300/1970) Codice di condotta (art. 55 co. 2 decreto legislativo 165/2001).		
	1.3	Oneri informativi per cittadini e imprese	Art. 34	Norma abrogata dal d.lgs. 97/2016.		
2. Organizzazioni	2.1	Organi di indirizzo politico-amministrativo	Art. 13 co. lett. a)	Organi di indirizzo politico e di amministrazione e gestione, con l'indicazione delle rispettive competenze.	Tempestivo	<i>Servizio Amministrativo</i>

			Art. 14	<p>Atto di nomina o di proclamazione, con l'indicazione della durata dell'incarico o del mandato elettivo.</p> <p>Curricula.</p> <p>Compensi di qualsiasi natura connessi all'assunzione della carica.</p> <p>Importi di viaggi di servizio e missioni pagati con fondi pubblici.</p> <p>Dati relativi all'assunzione di altre cariche, presso enti pubblici o privati, e relativi compensi a qualsiasi titolo corrisposti.</p> <p>Altri eventuali incarichi con oneri a carico della finanza pubblica e indicazione dei compensi spettanti.</p> <p>Dichiarazione concernente diritti reali su beni immobili e su beni mobili iscritti in pubblici registri, azioni di società, quote di partecipazione a società, esercizio di funzioni di amministratore o di sindaco di società, con l'apposizione della formula «sui mio onore attesto che la dichiarazione corrisponde al vero» [Per il soggetto, il coniuge non separato e i parenti entro il secondo grado, ove gli stessi vi consentano (NB: dando eventualmente evidenza del mancato consenso)].</p> <p>Copia dell'ultima dichiarazione dei redditi soggetti all'imposta sui redditi delle persone fisiche</p>	—	
--	--	--	---------	---	---	--

--	--	--

[Per il

soggetto, il coniuge non separato e i
parenti
entro il
secondo grado, ove gli stessi vi
consentano
(NB: dando
eventualmente evidenza del mancato
consenso)] (NB: è
necessario limitare, con appositi
accorgimenti a cura
dell'interessato o della
amministrazione, la
pubblicazione
dei dati sensibili).

Dichiarazione concernente le spese
sostenute e le
obbligazioni assunte per la propaganda
elettorale ovvero
attestazione di essersi avvalsi
esclusivamente di materiali
e di mezzi propagandistici predisposti e
messi a
disposizione dal partito o dalla
formazione
politica della
cui lista il soggetto ha fatto parte, con
l'apposizione della
formula «sul mio onore affermo che la
dichiarazione
corrisponde al vero» (con allegate
copie
delle
dichiarazioni relative a finanziamenti e
contributi per un
importo che nell'anno superi 5.000 €)

[Per

il soggetto, il
coniuge non separato e i parenti entro il
secondo grado,
ove gli stessi vi consentano (NB: dando
eventualmente
evidenza del mancato consenso)].

Attestazione concernente le variazioni
della
situazione
patrimoniale intervenute nell'anno
precedente e copia

--	--

				<p>della dichiarazione dei redditi [Per il soggetto, il coniuge non separato e i parenti entro il secondo grado, ove gli stessi vi consentano (NB: dando eventualmente evidenza del mancato consenso)].</p> <p>Dichiarazione concernente le variazioni della situazione patrimoniale intervenute dopo l'ultima attestazione (con copia della dichiarazione annuale relativa ai redditi delle persone fisiche) [Per il soggetto, il coniuge non separato e i parenti entro il secondo grado, ove gli stessi vi consentano (NB: dando eventualmente evidenza del mancato consenso)].</p>		
2.2	Sanzioni per mancata comunicazione dei dati	Art. 47	<p>Provvedimenti di erogazione delle sanzioni amministrative pecuniarie a carico del responsabile della mancata o incompleta comunicazione dei dati concernenti la situazione patrimoniale complessiva del titolare dell'incarico (di organo di indirizzo politico) al momento dell'assunzione della carica, la titolarità di imprese, le partecipazioni azionarie proprie, del coniuge e dei parenti entro il secondo grado di parentela, nonché tutti i compensi cui dà diritto l'assunzione della carica.</p>	Tempestivo	Servizio Amministrativo	

	2.3	Rendiconti gruppi consiliari regionali/provinciali	Art. 28 co. 1	<p>Rendiconti di esercizio annuale dei gruppi consiliari regionali e provinciali, con evidenza delle risorse trasferite o assegnate a ciascun gruppo, con indicazione del titolo di trasferimento e dell'impiego delle risorse utilizzate. Atti e relazioni degli organi di controllo.</p>	Tempestivo	
	2.4	Articolazione degli uffici	Art. 13 co. 1 lett. B), C)	<p>Articolazione degli uffici. Illustrazione in forma semplificata, ai fini della piena accessibilità e comprensibilità dei dati, dell'organizzazione dell'amministrazione, mediante l'organigramma o analoghe rappresentazioni grafiche. Competenze e risorse a disposizione di ciascun ufficio, anche di livello</p>	Tempestivo	Servizio Amministrativo

			dirigenziale non generale. Nomi dei dirigenti responsabili dei singoli uffici.			
	2.5	Telefono e posta elettronica	Art. 13 co. 1 lett. D)	Elenco completo dei numeri di telefono e delle caselle di posta elettronica istituzionali e delle caselle di posta elettronica certificata dedicate, cui il cittadino possa rivolgersi per qualsiasi richiesta inerente i compiti istituzionali.	Tempestivo	<i>Servizio Amministrativo</i>
3. Consulenti e collaboratori	3.1		Art. 15 co. 1 e 2	Informazioni relative ai titolari di incarichi di collaborazione o consulenza: estremi dell'atto di conferimento dell'incarico; curriculum vitae; i dati relativi allo svolgimento di incarichi o la titolarità di cariche in enti di diritto privato regolati o finanziati dalla pubblica amministrazione o lo svolgimento di attività professionali; compensi, comunque denominati, relativi al rapporto di consulenza o di collaborazione, con specifica evidenza delle eventuali componenti variabili o legate alla valutazione del risultato Attestazione dell'avvenuta verifica dell'insussistenza di situazioni, anche potenziali, di conflitto di interesse. (art. 53 co. 14 d.lgs 165/2001)	Entro tre mesi dal conferimento	<i>Servizio Amministrativo</i>

<p>4. Personale</p>	<p>4.1</p>	<p>Incarichi amministrativi di vertice</p>	<p>Art. 14</p>	<p>Atto di nomina o di proclamazione, con l'indicazione della durata dell'incarico o del mandato elettivo. Curricula. Compensi di qualsiasi natura connessi all'assunzione della carica. Importi di viaggi di servizio e missioni pagati con fondi pubblici. Dati relativi all'assunzione di altre cariche, presso enti pubblici o privati, e relativi compensi a qualsiasi titolo corrisposti. Altri eventuali incarichi con oneri a carico della finanza pubblica e indicazione dei compensi spettanti. Dichiarazione concernente diritti reali su beni immobili e su beni mobili iscritti in pubblici registri, azioni di società, quote di partecipazione a società, esercizio di funzioni di amministratore o di sindaco di società, con l'apposizione della formula «sul mio onore affermo che la dichiarazione corrisponde al vero» [Per il soggetto, il coniuge non separato e i parenti entro il secondo grado, ove gli stessi vi consentano (NB: dando eventualmente evidenza del mancato consenso)]. Copia dell'ultima dichiarazione dei redditi soggetti all'imposta sui redditi delle persone fisiche [Per il soggetto, il coniuge non separato e i parenti entro il secondo grado, ove gli stessi vi consentano (NB: dando eventualmente evidenza del mancato consenso)] (NB: è necessario limitare, con appositi accorgimenti a cura dell'interessato o della amministrazione, la pubblicazione dei dati sensibili). Dichiarazione concernente le spese sostenute e le obbligazioni assunte per la propaganda elettorale ovvero attestazione di essersi avvalsi esclusivamente di materiali e di mezzi propagandistici predisposti e messi a disposizione dal partito o dalla formazione politica della cui lista il soggetto ha fatto parte, con l'apposizione della formula «sul mio onore affermo che la dichiarazione corrisponde al vero» (con allegate copie delle dichiarazioni relative a finanziamenti e contributi per un importo che nell'anno superi 5.000 €) [Per il soggetto, il coniuge non separato e i parenti entro il secondo</p>	<p>Servizio Amministrativo</p> <p style="writing-mode: vertical-rl; transform: rotate(180deg);">Tempestivo</p>
----------------------------	------------	--	----------------	---	--

			<p>mancato consenso)]. Attestazione concernente le variazioni della situazione patrimoniale intervenute nell'anno precedente e copia della dichiarazione dei redditi [Per il soggetto, il coniuge non separato e i parenti entro il secondo grado, ove gli stessi vi consentano (NB: dando eventualmente evidenza del mancato consenso)]. Dichiarazione concernente le variazioni della situazione patrimoniale intervenute dopo l'ultima attestazione (con copia della dichiarazione annuale relativa ai redditi delle persone fisiche) [Per il soggetto, il coniuge non separato e i parenti entro il secondo grado, ove gli stessi vi consentano (NB: dando eventualmente evidenza del mancato consenso)].</p> <p>Le pubbliche amministrazioni pubblicano i dati di cui al comma 1 dell'art. 14 per i titolari di incarichi o cariche di amministrazione, di direzione o di governo comunque denominati, salvo che siano attribuiti a titolo gratuito, e per i titolari di incarichi dirigenziali, a qualsiasi titolo conferiti, ivi inclusi quelli conferiti discrezionalmente dall'organo di indirizzo politico senza procedure pubbliche di selezione.</p> <p>Ciascun dirigente comunica all'amministrazione presso la quale presta servizio gli emolumenti complessivi percepiti a carico della finanza pubblica. L'amministrazione pubblica sul proprio sito istituzionale l'ammontare complessivo</p>	
--	--	--	--	--

				dei suddetti emolumenti per ciascun dirigente		
			Art. 41 co. 2 e 3	Trasparenza del SSN.	Nulla	

4. 2	Dirigenti	Art. 14 co. 1 lett. b)	Curricola in conformità alle norme europee. redatta in conformità alle norme europee.	Tempestivo	Servizio Amministrativo
		Art. 14, co. 1, 1-bis e 1-ter	Atto di nomina o di proclamazione, con l'indicazione della durata dell'incarico o del mandato elettivo. Compensi di qualsiasi natura connessi all'assunzione della carica. Importi di viaggi di servizio e missioni pagati con fondi pubblici. Dati relativi all'assunzione di altre cariche, presso enti pubblici o privati, e relativi compensi a qualsiasi titolo corrisposti. Altri eventuali incarichi con oneri a carico della finanza pubblica e indicazione dei compensi spettanti. Dichiarazione concernente diritti reali su beni immobili e su beni mobili iscritti in pubblici registri, azioni di società, quote di partecipazione a società, esercizio di funzioni di amministratore o di sindaco di società, con l'apposizione della formula «sul mio onore affermo che la dichiarazione corrisponde al vero» [Per il soggetto, il coniuge non separato e i parenti entro il secondo grado, ove gli stessi vi consentano (NB: dando eventualmente evidenza del mancato consenso)]. Copia dell'ultima dichiarazione dei redditi soggetti all'imposta sui redditi delle persone fisiche [Per il soggetto, il coniuge non separato e i parenti entro il secondo grado, ove gli stessi vi consentano (NB: dando eventualmente evidenza del mancato consenso)] (NB: è necessario limitare, con appositi accorgimenti a cura dell'interessato o della amministrazione, la	Tempo	Servizio Amministrativo

			<p>pubblicazione dei dati sensibili). Dichiarazione concernente le spese sostenute e le obbligazioni assunte per la propaganda elettorale ovvero attestazione di essersi avvalsi esclusivamente di materiali e di mezzi propagandistici predisposti e messi a disposizione dal partito o dalla formazione politica della cui lista il soggetto ha fatto parte, con l'apposizione della formula «sul mio onore affermo che la dichiarazione corrisponde al vero» (con allegate copie delle dichiarazioni relative a finanziamenti e</p>	
--	--	--	--	--

			<p>contributi per un importo che nell'anno superi 5.000 €) [Per il soggetto, il coniuge non separato e i parenti entro il secondo grado, ove gli stessi vi consentano (NB: dando eventualmente evidenza del mancato consenso)]. Attestazione concernente le variazioni della situazione patrimoniale intervenute nell'anno precedente e copia della dichiarazione dei redditi [Per il soggetto, il coniuge non separato e i parenti entro il secondo grado, ove gli stessi vi consentano (NB: dando eventualmente evidenza del mancato consenso)]. Dichiarazione concernente le variazioni della situazione patrimoniale intervenute dopo l'ultima attestazione (con copia della dichiarazione annuale relativa ai redditi delle persone fisiche) [Per il soggetto, il coniuge non separato e i parenti entro il secondo grado, ove gli stessi vi consentano (NB: dando eventualmente evidenza del mancato consenso)]. Le pubbliche amministrazioni pubblicano i dati di cui al comma 1 dell'art. 14 per i titolari di incarichi o</p>	
--	--	--	--	--

cariche di amministrazione, di direzione o di governo comunque denominati, salvo che siano attribuiti a titolo gratuito, e per i titolari di incarichi dirigenziali, a qualsiasi titolo conferiti, ivi inclusi quelli conferiti discrezionalmente dall'organo di indirizzo politico senza procedure pubbliche di selezione.

Ciascun dirigente
comunica

all'amministrazione presso la quale presta servizio gli emolumenti complessivi percepiti a carico della finanza pubblica.

L'amministrazione pubblica sul proprio sito istituzionale

l'ammontare complessivo dei suddetti emolumenti per ciascun dirigente

			Art. 41 co. 2 e 3	Nulla.		
4.3	Posizioni organizzative		Art. 14 co. 1-quinquies	Curricula dei titolari di posizioni organizzative redatti in conformità al vigente modello europeo.	Tempesti	<i>Servizio Amministrativo</i>
4.4	Dotazione organica		Art. 16 co. 1 e 2	Conto annuale del personale e relative spese sostenute, nell'ambito del quale sono rappresentati i dati relativi alla dotazione organica e al personale effettivamente in servizio e al relativo costo, con l'indicazione della distribuzione tra le diverse qualifiche e aree professionali, con particolare riguardo al personale assegnato agli uffici di diretta collaborazione con gli organi di indirizzo politico. Le pubbliche amministrazioni evidenziano separatamente i dati relativi al costo complessivo del personale a tempo indeterminato in servizio, articolato per aree professionali, con particolare riguardo al personale assegnato agli uffici di diretta collaborazione con gli organi di indirizzo politico.	Annuale	Servizi o Finanziario
4.5	Personale non a tempo indeterminato		Art. 17	Personale con rapporto di lavoro non a tempo indeterminato ed elenco dei titolari dei contratti a tempo determinato, con l'indicazione delle diverse tipologie di rapporto, della distribuzione di questo personale tra le diverse qualifiche e aree professionali, ivi compreso il personale assegnato agli uffici di diretta collaborazione con gli organi di indirizzo politico. Costo complessivo del personale con rapporto di lavoro non a tempo indeterminato, articolato per aree professionali, con particolare riguardo al personale assegnato agli uffici di diretta collaborazione con gli organi di indirizzo politico.	Annuale	<i>Servizio Amministrativo</i>

4.6	Tassi di assenza	Art. 16 co. 3	Tassi di assenza del personale distinti per uffici di livello dirigenziale.	Trimestra	<i>Servizio Amministrativo</i>
4.7	Incarichi conferiti e autorizzati ai dipendenti	Art. 18	Elenco degli incarichi conferiti o autorizzati a ciascun dipendente, con l'indicazione dell'oggetto, della durata e del compenso spettante per ogni incarico. (art. 53 co. 14 decreto legislativo 165/2001)	Tempestivo	<i>Servizio Amministrativo</i>

4.8	Contrattazione collettiva	Art. 21 co. 1	Riferimenti necessari per la consultazione dei contratti e accordi collettivi nazionali ed eventuali interpretazioni autentiche. (art. 47 co. 8 decreto legislativo 165/2001)	Tempestivo	<i>Servizio Amministrativo</i>
4.9	Contrattazione integrativa	Art. 21 co. 2	Contratti integrativi stipulati, con la relazione tecnico- finanziaria e quella illustrativa certificate dagli organi di controllo (collegio dei revisori dei conti, collegio sindacale, uffici centrali di bilancio o analoghi organi previsti dai rispettivi ordinamenti). Specifiche informazioni sui costi della contrattazione integrativa, certificate dagli organi di controllo interno, trasmesse al Ministero dell'Economia e delle finanze, che predispone, allo scopo, uno specifico modello di rilevazione, d'intesa con la Corte dei conti e con la Presidenza del Consiglio dei Ministri -Dipartimento della funzione pubblica. (art. 55 co. 4 decreto legislativo 150/2009)	Tempestivo	<i>Servizio Amministrativo</i>

	4.10	OIV (o nucleo di valutazioni)	Art. 10 co. 8 lett. C)	Nominativi, compensi, curricula.	Tempestivo	<i>Servizio Amministrativo</i>
5. Bandi di concorso	5		Art. 19	Le pubbliche amministrazioni pubblicano i bandi di concorso per il reclutamento, a qualsiasi titolo, di personale presso l'amministrazione, nonché i criteri di valutazione della Commissione e le tracce delle prove scritte. Le pubbliche amministrazioni pubblicano e tengono costantemente aggiornato l'elenco dei bandi in corso.	Tempestivo	<i>Servizio Amministrativo</i>
6. Performance	6.1	Piano della Performance	Art. 10 co. 8 lett. B)	Sistema di misurazione e valutazione della Performance (art. 7, decreto legislativo n. 150/2009). Piano della performance e relazione (art. 10 decreto legislativo 150/2009).	Tempestivo	<i>Servizio Amministrativo</i>
	6.2	Relazione sulla Performance	Art. 10 co. 8 lett. B)	Piano della performance e relazione (art. 10 decreto legislativo 150/2009). Documento dell'OIV di validazione della Relazione sulla Performance (art. 14, c. 4, lett. c), decreto legislativo n. 150/2009).	Tempestivo	
	6.3	Ammontare complessivo dei premi	Art. 20 co. 1	Ammontare complessivo stanziato dei premi collegati alla performance. Ammontare dei premi distribuiti.	Tempestivo	
	6.4	Dati relativi ai premi	Art. 20 co. 2	I criteri definiti nei sistemi di misurazione e valutazione della performance per l'assegnazione del trattamento accessorio e i dati relativi alla sua distribuzione, in forma aggregata, al fine di dare conto del livello di selettività utilizzato nella distribuzione dei premi e degli incentivi, nonché i dati relativi al grado di differenziazione nell'utilizzo della premialità sia per i dirigenti sia per i dipendenti.	Tempestivo	
	6.5	Benessere organizzativo	Art. 20 co. 3	Norma abrogata dal d.lgs. 97/2016.		

7. Enti controllati	7. 1	Enti pubblici vigilati	Art. 22 co. 1 lett. A)	Elenco degli enti pubblici, comunque denominati, istituiti, vigilati e finanziati dall'amministrazione ovvero per i quali l'amministrazione abbia il potere di nomina degli amministratori dell'ente, con l'indicazione delle funzioni attribuite e delle attività svolte in favore dell'amministrazione o delle attività di servizio pubblico affidate.	Annuale	<i>Servizio Finanziario</i>
----------------------------	---------	------------------------	------------------------------	--	---------	-----------------------------

		Art. 22 co. 2 e 3	I dati relativi alla ragione sociale, alla misura della eventuale partecipazione dell'amministrazione, alla durata dell'impegno, all'onere complessivo a qualsiasi titolo gravante per l'anno sul bilancio dell'amministrazione, al numero dei rappresentanti dell'amministrazione negli organi di governo, al trattamento economico complessivo a ciascuno di essi spettante, ai risultati di bilancio degli ultimi tre esercizi finanziari. Sono altresì pubblicati i dati relativi agli incarichi di amministratore dell'ente e il relativo trattamento economico complessivo. Collegamento con i siti istituzionali degli enti pubblici.	Annuale	
7.2	Società partecipate	Art. 22 co. 1 lett. B)	Elenco delle società di cui l'amministrazione detiene direttamente quote di partecipazione anche minoritaria, con l'indicazione dell'entità, delle funzioni attribuite e delle attività svolte in favore dell'amministrazione o delle attività di servizio pubblico affidate.	Annuale	
		Art. 22 co. 1 lett. D- bis)	I provvedimenti in materia di costituzione di società a partecipazione pubblica, acquisto di partecipazioni in società già costituite, gestione delle partecipazioni pubbliche, alienazione di partecipazioni sociali, quotazione di società a controllo pubblico in mercati regolamentati e razionalizzazione periodica delle partecipazioni pubbliche.		

		Art. 22 co. 2 e 3	I dati relativi alla ragione sociale, alla misura della eventuale partecipazione dell'amministrazione, alla durata dell'impegno, all'onere complessivo a qualsiasi titolo gravante per l'anno sul bilancio dell'amministrazione, al numero dei rappresentanti dell'amministrazione negli organi di governo, al trattamento economico complessivo a ciascuno di essi spettante, ai risultati di bilancio degli ultimi tre esercizi finanziari. Sono altresì pubblicati i dati relativi agli incarichi di amministratore dell'ente e il relativo trattamento economico complessivo. Collegamento con i siti istituzionali degli enti pubblici.	Annuale	
7.3	Enti di diritto privato controllati	Art. 22 co. 1 lett. C)	Elenco degli enti di diritto privato, comunque denominati, in controllo dell'amministrazione, con l'indicazione delle funzioni attribuite e delle attività svolte in favore dell'amministrazione o delle attività di servizio pubblico affidate.	Annuale	
		Art. 22 co. 2 e 3	I dati relativi alla ragione sociale, alla misura della eventuale partecipazione dell'amministrazione, alla durata dell'impegno, all'onere complessivo a qualsiasi titolo gravante per l'anno sul bilancio dell'amministrazione, al numero dei rappresentanti dell'amministrazione negli organi di governo, al trattamento economico complessivo a ciascuno di essi spettante, ai risultati di bilancio degli ultimi tre esercizi finanziari. Sono altresì pubblicati i dati relativi agli incarichi di amministratore dell'ente e il relativo trattamento economico complessivo. Collegamento con i siti istituzionali degli enti pubblici.	Annuale	
7.4	Rappresentazioni e grafica	Art. 22 co. 1 lett. D)	Una o più rappresentazioni grafiche che evidenziano i rapporti tra l'amministrazione e gli enti pubblici vigilati, le società partecipate, gli enti di diritto privato controllati.	Annuale	

8. Attività e procedimenti	8.1	Dati aggregati attività amministrativa	Art. 9-bis	Le pubbliche amministrazioni titolari delle banche dati di cui all'Allegato B del d.lgs. 33/2013 pubblicano i dati, contenuti nelle medesime banche dati, corrispondenti agli obblighi di pubblicazione di cui al d.lgs 33/2013, indicati nel medesimo.	Tempestivo	<i>Servizio Amministrativo</i>
-----------------------------------	-----	--	------------	--	------------	--------------------------------

	8. 2	Tipologie di procedimento	Art. 35 co. 1	<p>Le pubbliche amministrazioni pubblicano i dati relativi alle tipologie di procedimento di propria competenza. Per ciascuna tipologia di procedimento sono pubblicate le seguenti informazioni:</p> <p>a) una breve descrizione del procedimento con indicazione di tutti i riferimenti normativi utili;</p> <p>b) l'unità organizzativa responsabile dell'istruttoria;</p> <p>c) l'ufficio del procedimento, unitamente ai recapiti telefonici e alla casella di posta elettronica istituzionale, nonché, ove diverso, l'ufficio competente all'adozione del provvedimento finale, con l'indicazione del nome del responsabile dell'ufficio, unitamente ai rispettivi recapiti telefonici e alla casella di posta elettronica istituzionale;</p> <p>d) per i procedimenti ad istanza di parte, gli atti e i documenti da allegare all'istanza e la modulistica necessaria, compresi i fac-simile per le autocertificazioni, anche se la produzione a corredo dell'istanza è prevista da norme di legge, regolamenti o atti pubblicati nella Gazzetta Ufficiale, nonché gli uffici ai quali rivolgersi per informazioni, gli orari e le modalità di accesso con indicazione degli indirizzi, dei recapiti telefonici e delle caselle di posta elettronica istituzionale, a cui presentare le istanze;</p> <p>e) le modalità con le quali gli interessati possono ottenere le informazioni relative ai procedimenti in corso che li riguardano;</p> <p>f) il termine fissato in sede di disciplina normativa del procedimento per la conclusione con l'adozione di un provvedimento espresso e ogni altro termine procedimentale rilevante;</p> <p>g) i procedimenti per i quali il provvedimento dell'amministrazione può essere sostituito da una dichiarazione dell'interessato, ovvero il procedimento può concludersi con il</p>		
--	---------	---------------------------	------------------	--	--	--

				<p>silenzio assenso dell'amministrazione; h) gli strumenti di tutela, amministrativa e giurisdizionale, riconosciuti dalla legge in favore dell'interessato, nel corso del procedimento e nei confronti del provvedimento finale ovvero nei casi di</p>		
--	--	--	--	---	--	--

				<p>adozione del provvedimento oltre il termine predeterminato per la sua conclusione e i modi per attivarli;</p> <p>i) il link di accesso al servizio on line, ove sia già disponibile in rete, o i tempi previsti per la sua attivazione;</p> <p>l) le modalità per l'effettuazione dei pagamenti eventualmente necessari, con le informazioni di cui all'articolo 36;</p> <p>m) il nome del soggetto a cui è attribuito, in caso di inerzia, il potere sostitutivo, nonché le modalità per attivare tale potere, con indicazione dei recapiti telefonici e delle caselle di posta elettronica istituzionale;</p>		
8.3	Monitoraggio tempi procedurali	Art. 24 co. 2	Norma abrogata dal d.lgs. 97/2016.	Tempestivo		
8.4	Dichiarazioni sostitutive e acquisizione d'ufficio dei dati	Art. 35 co. 3	Recapiti telefonici e casella di posta elettronica istituzionale dell'ufficio responsabile per le attività volte a gestire, garantire e verificare la trasmissione dei dati o l'accesso diretto degli stessi da parte delle amministrazioni procedenti	Tempestivo	Servizio Amministrativo	

				all'acquisizione d'ufficio dei dati e allo svolgimento dei controlli sulle dichiarazioni sostitutive.		
9. Provvedimenti	9.1	Provvedimenti organi indirizzo	Art. 23 lett.d)	Elenco dei provvedimenti, con particolare riferimento ai provvedimenti finali dei procedimenti di: accordi stipulati dall'amministrazione con	Semestral	<i>Servizio Amministrativo</i>

		politico		soggetti privati o con altre amministrazioni pubbliche.		
--	--	----------	--	---	--	--

	9.2	Provvedimenti dirigenti	Art. 23 lett.d)	Elenco dei provvedimenti, con particolare riferimento ai provvedimenti finali dei procedimenti di: accordi stipulati dall'amministrazione con soggetti privati o con altre amministrazioni pubbliche.	Tempestivo	<i>Servizio Amministrativo</i>
10. Controlli sulle imprese	10		Art. 25	Norma abrogata dal d.lgs. 97/2016.		
11. Bandi di gara e contratti	11		Art. 37	Le pubbliche amministrazioni e le stazioni appaltanti pubblicano: a) i dati previsti dall'art. 1 co. 32 legge 190/2012: struttura proponente, oggetto del bando, elenco degli operatori invitati a presentare offerte, numero di offerenti che hanno partecipato, aggiudicatario, importo di aggiudicazione, tempi di completamento dell'opera, servizio, fornitura, importo delle somma liquidate, tabella riassuntiva delle informazioni relative all'anno precedente (art. 1 comma 32 legge		Servizio tecnico / Servizio finanziari o

190/2012).

b) gli atti e le informazioni oggetto di pubblicazione ai sensi del decreto legislativo 50/2016 (art. 29):

Tutti gli atti delle
amministrazioni

aggiudicatrici e degli enti aggiudicatori relativi alla programmazione di lavori, opere, servizi e forniture, nonché alle procedure per l'affidamento di appalti pubblici di servizi, forniture, lavori e opere, di concorsi pubblici di progettazione, di concorsi di idee e di concessioni, compresi quelli tra enti nell'ambito del settore pubblico di cui all'articolo 5, ove non considerati riservati

ai sensi dell'articolo 112 ovvero secretati

ai sensi dell'articolo 162, devono essere

pubblicati e aggiornati sul profilo del committente, nella

sezione

“Amministrazione trasparente”, con l'applicazione delle disposizioni di cui al decreto legislativo 14 marzo 2013, n. 33.

Al fine di consentire l'eventuale

proposizione del ricorso ai sensi dell'articolo 120 del codice del processo

amministrativo, sono altresì pubblicati, nei

successivi due giorni dalla data di adozione dei relativi atti, il provvedimento

che determina le esclusioni dalla

				<p>procedura di affidamento e le ammissioni all'esito delle valutazioni dei requisiti soggettivi, economico-finanziari e tecnico- professionali.</p> <p>E' inoltre pubblicata la composizione della commissione giudicatrice e i curricula dei suoi componenti. Nella stessa sezione sono pubblicati anche i resoconti della gestione finanziaria dei contratti al termine della loro esecuzione.</p>		
12. Sovvenzioni, contributi, sussidi, vantaggi economici	12 . 1	Criteri e modalità	Art. 26 co. 1	Regolamenti con i quali sono determinati criteri e modalità per la concessione di sovvenzioni, contributi, sussidi ed ausili finanziari e l'attribuzione di vantaggi economici di qualunque genere a persone ed enti pubblici e privati.	Tempestivo	Servizi o Finanziario
	12 . 2	Atti di concessione	Art. 26 co. 2	Deliberazioni e determinazioni di concessione di sovvenzioni, contributi, sussidi ed ausili finanziari e l'attribuzione di vantaggi economici di qualunque genere a persone ed enti pubblici e privati di importo superiore a 1.000 euro.	Tempestivo	Servizi o Finanziario
			Art. 27	Elenco (in formato tabellare aperto) dei soggetti beneficiari di sovvenzioni, contributi, sussidi ed ausili finanziari e l'attribuzione di vantaggi economici di qualunque genere a persone ed enti pubblici e privati.	A	Servizi o Finanziario

			Per ciascuno: nome dell'impresa o dell'ente e i rispettivi dati fiscali o il nome di altro soggetto beneficiario; importo del vantaggio economico corrisposto; norma e titolo a base dell'attribuzione; ufficio e funzionario o dirigente responsabile del relativo procedimento amministrativo;	
--	--	--	--	--

				modalità seguita per l'individuazione del beneficiario; link al progetto selezionato; link al curriculum del soggetto incaricato.		
--	--	--	--	--	--	--

13. Bilanci	13 . 1	Bilancio preventivo e consuntivo	Art. 29 co. 1 e 1- bis	<p>Le pubbliche amministrazioni pubblicano i documenti e gli allegati del bilancio preventivo e del conto consuntivo entro trenta giorni dalla loro adozione, nonché i dati relativi al bilancio di previsione e a quello consuntivo in forma sintetica, aggregata e semplificata, anche con il ricorso a rappresentazioni grafiche, al fine di assicurare la piena accessibilità e comprensibilità.</p> <p>Le pubbliche amministrazioni pubblicano e rendono accessibili, anche attraverso il ricorso ad un portale unico, i dati relativi alle entrate e alla spesa di cui ai propri bilanci preventivi e consuntivi in formato tabellare aperto che ne consenta l'esportazione, il trattamento e il riutilizzo, secondo uno schema tipo e modalità definiti con decreto del Presidente del Consiglio dei ministri da adottare sentita la Conferenza unificata.</p>	Tempestivo	Servizi o Finanziario
	13 . 2	Piano degli indicatori e risultati attesi di bilancio	Art. 29 co. 2	<p>Piano degli indicatori e risultati attesi di bilancio, con l'integrazione delle risultanze osservate in termini di raggiungimento dei risultati attesi e le motivazioni degli eventuali scostamenti e gli aggiornamenti in corrispondenza di ogni nuovo esercizio di bilancio, sia tramite la specificazione di nuovi obiettivi e indicatori, sia attraverso l'aggiornamento dei valori obiettivo e la soppressione di obiettivi già raggiunti oppure oggetto di ripianificazione.</p>	Tempestivo	Servizi o Finanziario
14. Beni immobili e gestione patrimoni	14 . 1	Patrimoni o immobiliare	Art. 30	<p>Le pubbliche amministrazioni pubblicano le informazioni identificative degli immobili posseduti e di quelli detenuti, nonché i canoni di locazione o di affitto versati o percepiti.</p>	Tempestivo	Servizi o Finanziario

o	14 2	Canoni di locazione o affitto	Art. 30	Le pubbliche amministrazioni pubblicano le informazioni identificative degli immobili posseduti e di quelli detenuti, nonché i canoni di locazione o di affitto versati o percepiti.	Tempest.	Servizi o Finanziario
15. Controlli e rilievi sull'amministrazione	15		Art. 31	Le pubbliche amministrazioni pubblicano gli atti degli organismi indipendenti di valutazione o nuclei di valutazione, procedendo all'indicazione in forma anonima dei dati personali eventualmente presenti. Pubblicano, inoltre, la relazione degli organi di revisione amministrativa e contabile al bilancio di previsione o	Tempestivo	Servizio Amministrativo

				budget, alle relative variazioni e al conto consuntivo o bilancio di esercizio nonché tutti i rilievi ancorché non recepiti della Corte dei conti riguardanti l'organizzazione e l'attività delle amministrazioni stesse e dei loro uffici.		
16. Servizi erogati	16.1	Carta dei servizi e standard di qualità	Art. 32 co. 1	Le pubbliche amministrazioni e i gestori di pubblici servizi pubblicano la carta dei servizi o il documento contenente gli standard di qualità dei servizi pubblici.	tempestivo	Servizi o Finanziario
	16.2	Costi contabilizzati	Art. 32 co. 2 lett. a)	Le pubbliche amministrazioni e i gestori di pubblici servizi, individuati i servizi erogati agli utenti, sia finali che intermedi pubblicano: i costi contabilizzati e il relativo andamento nel tempo.	Annuale	Servizi o Finanziario
			Art. 10 co. 5	Ai fini della riduzione del costo dei servizi, dell'utilizzo delle tecnologie dell'informazione e della comunicazione, nonché del conseguente risparmio sul costo del lavoro, le pubbliche amministrazioni provvedono annualmente ad individuare i servizi erogati, agli utenti sia finali che intermedi, ai sensi dell'art. 10 co. 5 del d.lgs. 279/1997. Le amministrazioni provvedono altresì alla contabilizzazione dei costi e all'evidenziazione dei costi effettivi e di quelli imputati al personale per ogni servizio erogato, nonché al monitoraggio del loro andamento nel tempo, pubblicando i relativi dati ai sensi dell'art. 32 del d.lgs. 33/2013.	Annuale	Servizi o Finanziario

	16 . 3	Tempi medi di erogazione e dei servizi	Art. 32 co. 2 lett. a)	Le pubbliche amministrazioni e i gestori di pubblici servizi, individuati i servizi erogati agli utenti, sia finali che intermedi pubblicano: i costi contabilizzati e il relativo andamento nel tempo.	Annuale	
	16 . 4	Liste di attesa	Art. 41 co. 6	Gli enti, le aziende e le strutture pubbliche e private che erogano prestazioni per conto del servizio sanitario sono tenuti ad indicare nel proprio sito, in una apposita sezione denominata «Liste di attesa», i criteri di formazione delle liste di attesa, i tempi di attesa previsti e i tempi medi effettivi di attesa per ciascuna tipologia di prestazioni e erogata.		
17. Pagamenti dell'amministrazione	17 . 1	Indicatore di tempestività dei pagamenti	Art. 33	Le pubbliche amministrazioni pubblicano, con cadenza annuale, un indicatore dei propri tempi medi di pagamento relativi agli acquisti di beni, servizi, prestazioni professionali e forniture, denominato «indicatore annuale di tempestività dei pagamenti», nonché l'ammontare complessivo dei debiti e il numero delle imprese creditrici. A decorrere dall'anno 2015, con cadenza trimestrale, le pubbliche amministrazioni pubblicano un indicatore, avente il medesimo oggetto, denominato «indicatore trimestrale di tempestività dei pagamenti», nonché l'ammontare complessivo dei debiti e il numero delle imprese creditrici. Gli indicatori sono elaborati e pubblicati, anche attraverso il ricorso a un portale unico, secondo uno schema tipo e modalità definiti con decreto del Presidente del Consiglio dei ministri da adottare sentita la Conferenza unificata.	Annuale	Servizio Finanziario

17 . 2	IBAN e pagament i informatic i	Art. 36	<p>Le pubbliche amministrazioni pubblicano e specificano nelle richieste di pagamento i dati e le informazioni di cui all'art. 5 del d.lgs. 82/2005.</p> <p>Codici IBAN identificativi del conto di pagamento, ovvero di imputazione del versamento in Tesoreria, tramite i quali i soggetti versanti possono effettuare i pagamenti mediante bonifico bancario o postale, ovvero gli identificativi del conto corrente postale sul quale i soggetti versanti possono effettuare i pagamenti mediante bollettino postale, nonché i codici identificativi del pagamento da indicare obbligatoriamente per il versamento.</p> <p>Le pubbliche amministrazioni sono obbligate ad accettare, tramite la piattaforma tecnologica per l'interconnessione e l'interoperabilità tra le pubbliche amministrazioni, i pagamenti spettanti a qualsiasi titolo attraverso sistemi di pagamento elettronico, ivi inclusi, per i micro-pagamenti, quelli basati sull'uso del credito telefonico.</p> <p>Resta ferma la possibilità di accettare anche altre forme di pagamento elettronico, senza discriminazione in relazione allo schema di pagamento abilitato per ciascuna tipologia di strumento di pagamento elettronico come definita ai sensi dell'articolo 2, punti 33), 34) e 35) del regolamento UE 2015/751 del Parlamento europeo e del Consiglio del 29 aprile 2015 relativo alle commissioni interbancarie sulle operazioni di pagamento basate su carta.</p>	Tempestivo	Servizi o Finanzi rio
--------------	--	---------	--	------------	--------------------------------

<p>18. Opere pubbliche</p>	<p>18</p>		<p>Art. 38</p>	<p>Le pubbliche amministrazioni pubblicano le informazioni relative ai Nuclei di valutazione e verifica degli investimenti pubblici di cui all'art. 1 della legge 144/1999, incluse le funzioni e i compiti specifici ad essi attribuiti, le procedure e i criteri di individuazione dei componenti e i loro nominativi.</p> <p>Fermi restando gli obblighi di pubblicazione di cui all'art. 21 del d.lgs. 50/2016, le pubbliche amministrazioni pubblicano tempestivamente gli atti di programmazione delle opere pubbliche, nonché le informazioni relative ai tempi, ai costi unitari e agli indicatori di realizzazione delle opere pubbliche in corso o completate.</p> <p>Le informazioni sono pubblicate sulla base di uno schema tipo redatto dal Ministero dell'economia e delle finanze d'intesa con l'Autorità nazionale anticorruzione, che ne curano altresì la raccolta e la pubblicazione nei propri siti web istituzionali al fine di consentirne una agevole comparazione.</p> <p>Art. 21 co. 1 e 4 del d.lgs. 50/2016: Le amministrazioni aggiudicatrici e gli enti aggiudicatori pubblicano, nel proprio profilo del committente, i progetti di fattibilità relativi alle grandi opere infrastrutturali e di architettura di rilevanza sociale, aventi impatto sull'ambiente, sulle città e sull'assetto del territorio, nonché gli esiti della consultazione pubblica, comprensivi dei resoconti degli incontri e dei dibattiti con i portatori di interesse. I contributi e i resoconti sono pubblicati, con pari evidenza, unitamente ai documenti predisposti dall'amministrazione e relativi agli stessi lavori.</p> <p>Gli esiti del dibattito pubblico e le osservazioni raccolte sono valutate in sede di predisposizione del progetto definitivo e sono discusse in sede di</p>	<p>Tempestivo</p>	<p>Servizi o Tecnico</p>
-----------------------------------	-----------	--	----------------	---	-------------------	--------------------------

				conferenza di servizi relativa all'opera sottoposta al dibattito pubblico.		
--	--	--	--	---	--	--

19. Pianificazione e governo del territorio	19		Art. 39	<p>Le pubbliche amministrazioni pubblicano gli atti di governo del territorio, quali, tra gli altri, piani territoriali, piani di coordinamento, piani paesistici, strumenti urbanistici, generali e di attuazione, nonché le loro varianti;</p> <p>La documentazione relativa a ciascun procedimento di presentazione e approvazione delle proposte di trasformazione urbanistica d'iniziativa privata o pubblica in variante allo strumento urbanistico generale comunque denominato vigente, nonché delle proposte di trasformazione urbanistica d'iniziativa privata o pubblica in attuazione dello strumento urbanistico generale vigente che comportino premialità edificatorie a fronte dell'impegno dei privati alla realizzazione di opere di urbanizzazione extra oneri o della cessione di aree o volumetrie per finalità di pubblico interesse è pubblicata in una sezione apposita nel sito del comune interessato, continuamente aggiornata.</p>	Tempesitivo	<i>Servizi o Tecnico</i>
--	----	--	---------	--	-------------	----------------------------------

20. Informazioni ambientali	20		Art. 40	<p>In materia di informazioni ambientali restano ferme le disposizioni di maggior tutela già previste dall'art. 3-sexies del d.lgs. 152/2006, dalla legge 108/2001 e dal d.lgs. 195/2005.</p> <p>Le amministrazioni pubblicano, sui propri siti istituzionali le informazioni ambientali di cui all'art. 2 co. 1 lett. a) del d.lgs. 195/2005, che detengono ai fini delle proprie attività istituzionali, nonché le relazioni di cui all'articolo 10 del medesimo decreto legislativo.</p> <p>Ai sensi dell'Art. 2 co. 1 lett. a) del d.lgs. 195/2005 per «informazione ambientale» si intende qualsiasi informazione disponibile in forma scritta, visiva, sonora, elettronica od in qualunque altra forma materiale concernente:</p> <ol style="list-style-type: none"> 1) lo stato degli elementi dell'ambiente, quali l'aria, l'atmosfera, l'acqua, il suolo, il territorio, i siti naturali, compresi gli igrotopi, le zone costiere e marine, la diversità biologica ed i suoi elementi costitutivi, compresi gli organismi geneticamente modificati, e, inoltre, le interazioni tra questi elementi; 2) fattori quali le sostanze, l'energia, il rumore, le radiazioni od i rifiuti, anche quelli radioattivi, le emissioni, gli scarichi ed altri rilasci nell'ambiente, che incidono o possono incidere sugli elementi dell'ambiente, individuati al numero 1); 3) le misure, anche amministrative, quali le politiche, le disposizioni legislative, i piani, i programmi, gli accordi ambientali e ogni altro atto, anche di natura amministrativa, nonché le attività che incidono o possono incidere sugli elementi e sui fattori dell'ambiente di cui ai numeri 1) e 2), e le misure o le attività finalizzate a proteggere i suddetti elementi; 4) le relazioni sull'attuazione della legislazione ambientale; 5) le analisi costi-benefici ed altre analisi ed ipotesi economiche, usate nell'ambito delle misure e delle attività di cui al numero 3); 6) lo stato della salute e della sicurezza umana compresa la contaminazione 	Servizi o Tecnico
-----------------------------	----	--	---------	---	-------------------

Tempestivo

				umana, il paesaggio, i siti e gli edifici d'interesse culturale, per quanto influenzabili dallo stato degli elementi dell'ambiente di cui al punto 1) o, attraverso tali elementi, da qualsiasi fattore di cui ai punti 2) e 3).		
21. Strutture sanitarie private accreditate	21		Art. 41 co. 4	È pubblicato e annualmente aggiornato l'elenco delle strutture sanitarie private accreditate. Sono altresì pubblicati gli accordi con esse intercorsi.	Nulla	
22. Interventi straordinari e di emergenza	22		Art. 42	Le pubbliche amministrazioni che adottano provvedimenti contingibili e urgenti e in generale provvedimenti di carattere straordinario in caso di calamità naturali o di altre emergenze, ivi comprese le amministrazioni commissariali e straordinarie, pubblicano: a) i provvedimenti adottati, con la indicazione espressa delle norme di legge eventualmente derogate e dei motivi della deroga, nonché l'indicazione di eventuali atti amministrativi o giurisdizionali intervenuti; b) i termini temporali eventualmente fissati	Tempestivo	Servizio Tecnico

				per l'esercizio dei poteri di adozione dei provvedimenti straordinari; c) il costo previsto degli interventi e il costo effettivo sostenuto dall'amministrazione.		

<p>23. Altri contenuti</p>	<p>23</p>	<p>Contenuti definiti a discrezione dell'amministrazione o in base a disposizioni legislative o regolamentari regionali o locali.</p>	<p><u>Anticorruzione:</u> Responsabile della prevenzione della corruzione e per la trasparenza. Piano triennale per la prevenzione e la repressione della corruzione e dell'illegalità. Relazione del responsabile della prevenzione della corruzione recante i risultati dell'attività svolta (entro il 15 dicembre di ogni anno). Altri atti e documenti richiesti dall'ANAC.</p> <p><u>Accesso civico:</u> Nome del Responsabile cui é presentata la richiesta di accesso civico, nonché modalità per l'esercizio di tale diritto, con indicazione dei recapiti telefonici e delle caselle di posta elettronica. Nome del titolare del potere sostitutivo, attivabile nei casi di ritardo o mancata risposta, con indicazione dei recapiti telefonici e delle caselle di posta elettronica istituzionale.</p> <p><u>Accessibilità e dati aperti:</u> Regolamenti che disciplinano l'esercizio della facoltà di accesso telematico e il riutilizzo dei dati. Catalogo dei dati e dei metadati in possesso delle amministrazioni, che si intendono rilasciati come dati di tipo aperto. Obiettivi di accessibilità dei soggetti disabili agli strumenti informatici per l'anno corrente (entro il 31 marzo di ogni anno).</p> <p><u>Spese di rappresentanza:</u> (...)</p> <p><u>Altro:</u> Dati, informazioni e documenti ulteriori che le pubbliche amministrazioni non hanno l'obbligo di pubblicare ai sensi della normativa vigente e che non sono riconducibili alle sottosezioni indicate.</p>	<p style="writing-mode: vertical-rl; transform: rotate(180deg);">Tempestivo</p>	<p>Servizio Amministrativo</p>
-----------------------------------	-----------	---	---	---	--------------------------------

Piano Organizzativo del Lavoro Agile

P.O.L.A.

2023/2025

(Art. 263, comma 4-bis, del D.L.n.34/2020, convertito dalla L.n.77/2020)

PREMESSA

Il Piano Organizzativo del Lavoro Agile (P.O.L.A.) è un documento di programmazione e attuazione della nuova modalità di svolgimento della prestazione lavorativa da remoto nelle pubbliche amministrazioni.

Definisce le misure organizzative da adottare, i requisiti tecnologici necessari e i percorsi formativi da avviare per tutto il personale, dirigenza compresa, oltre agli strumenti di rilevazione e di verifica periodica dei risultati conseguiti, anche in termini di miglioramento dell'efficacia e dell'efficienza dell'azione amministrativa, della digitalizzazione dei processi, nonché della qualità dei servizi erogati.

Il Comune ha avviato inizialmente la sperimentazione del lavoro agile per far fronte all'emergenza sanitaria derivante da Covid-19.

Grazie a questa esperienza già avviata il Comune ha potuto fronteggiare più efficacemente l'emergenza sanitaria, consentendo di contemperare l'esigenza di contrasto alla pandemia con la necessità di continuità nell'erogazione dei servizi.

Tale nuova modalità di svolgimento delle attività si è quindi inserita nel processo di innovazione dell'organizzazione del lavoro allo scopo di stimolare il cambiamento strutturale del funzionamento della pubblica amministrazione nella direzione di una maggiore efficacia dell'azione amministrativa, della produttività del lavoro, di orientamento ai risultati e per agevolare la conciliazione dei tempi di vita e di lavoro.

Su tali esperienze si è sviluppato il presente Piano Organizzativo del Lavoro Agile, che si integra nel ciclo di programmazione dell'ente attraverso il Piano della Performance, come previsto dall'art.10, comma 1, lettera a), del decreto legislativo 27 ottobre 2009, n. 150.

Il Piano è redatto secondo quanto previsto dall'art. 263 comma 4-bis del D.L. 34/2020 di modifica dell'art.14 della Legge 7 agosto 2015, n.124 attualmente vigente.

Si provvederà a successivi aggiornamenti nel caso intervenissero modifiche normative anche contrattuali.

DEFINIZIONI

Ai fini della presente Piano, ai sensi del Capo II della legge del 22 maggio 2017, n. 81, si intende per:

- **“Lavoro agile”**: modalità di esecuzione del rapporto di lavoro subordinato, stabilita mediante accordo tra le parti, anche con forme di organizzazione per fasi, cicli e obiettivi e senza precisi vincoli di orario o di luogo di lavoro, con il prevalente supporto di tecnologie dell'informazione e della comunicazione, che consentano il collegamento con l'amministrazione comunale nel rispetto delle norme in materia di sicurezza e trattamento dei dati personali. La prestazione lavorativa è eseguita in parte o esclusivamente presso un luogo collocato al di fuori delle sedi dell'Amministrazione, entro i limiti di durata massima dell'orario di lavoro giornaliero e settimanale derivanti dalla legge e dalla contrattazione collettiva. La Risoluzione del Parlamento europeo del 13 settembre 2016, facendo riferimento a concetti più ampi, definisce il lavoro agile in modo molto chiaro come un nuovo approccio all'organizzazione del lavoro basato su una combinazione di flessibilità, autonomia e collaborazione. In Italia ne è stata elaborata la definizione quale “modello di organizzazione del lavoro che si basa sulla maggiore autonomia del lavoratore che, sfruttando appieno le opportunità della tecnologia, ridefinisce orari, luoghi e in parte strumenti della propria professione. È un concetto articolato, che si basa su un pensiero critico che restituisce al lavoratore l'autonomia in cambio di una responsabilizzazione sui risultati, mentre il telelavoro comporta dei vincoli ed è sottoposto a controlli sugli adempimenti”;

“Lavoratore/lavoratrice agile”: il dipendente in servizio presso l'amministrazione che espleta parte della propria attività lavorativa in modalità agile secondo i termini stabiliti nell'accordo individuale;

“Accordo individuale”: accordo concluso tra il dipendente ed il dirigente/datore di lavoro del settore a cui è assegnato il/la dipendente. L'accordo è stipulato per iscritto e disciplina l'esecuzione della prestazione lavorativa svolta all'esterno dei locali Comunali. L'accordo prevede, tra l'altro:

- le modalità di svolgimento della prestazione lavorativa svolta all'esterno dei locali aziendali;
- l'individuazione della giornata settimanale in cui viene svolta l'attività di lavoro agile;
- l'indicazione dei luoghi prevalenti in cui verrà svolta l'attività;
- le forme di esercizio del potere direttivo del dirigente/responsabile di riferimento;
- la strumentazione tecnologica da utilizzare;
- fascia/e oraria/e di reperibilità telefonica e la fascia di disconnessione dalle strumentazioni tecnologiche di lavoro, a tutela della sua salute psico-fisica, della sua efficienza e produttività e della conciliazione tra tempi di vita, di riposo e di lavoro;
- gli adempimenti in materia di sicurezza sul lavoro e trattamento dati. All'accordo è allegata l'informativa sulla salute e sicurezza dei lavoratori in lavoro agile;

“Sede di lavoro”: la sede a cui il dipendente è assegnato;

“Luogo di lavoro”: spazio nella disponibilità del dipendente (la propria abitazione/domicilio o altro luogo) ritenuto idoneo allo svolgimento della prestazione lavorativa. Il luogo o luoghi prescelti devono essere indicati dell'Accordo individuale;

“Amministrazione”: Ente Locale - Comune di Marano Equo (RM);

“Dotazione tecnologica”: la strumentazione costituita da personal computer, tablet, smartphone, applicativi software ecc. forniti dall'amministrazione al dipendente e/o nella sua disponibilità, utilizzati per l'espletamento dell'attività lavorativa.

FINALITA'

Il lavoro agile è una nuova modalità di lavoro inserita nel processo di innovazione dell'organizzazione del lavoro, allo scopo di stimolare il cambiamento strutturale del funzionamento della pubblica amministrazione, in direzione di una maggiore efficacia dell'azione amministrativa, della produttività del lavoro e di orientamento ai risultati e di agevolare i tempi di vita e di lavoro.

Finora il lavoro agile è stato oggetto di limitate sperimentazioni e timidi tentativi di attuazione.

A causa dell'emergenza sanitaria da infezione Covid-19, si è reso necessario, nel lavoro pubblico, un massiccio ricorso a modalità di svolgimento della prestazione lavorativa non in presenza, genericamente ricondotte al lavoro agile, dandone una forte accelerazione al relativo utilizzo.

Con l'emergenza sanitaria, infatti, le amministrazioni sono state costrette a considerare il lavoro agile come modalità ordinaria di svolgimento della prestazione, da attuarsi in forma semplificata, anche in deroga alla disciplina normativa (es: accordo individuale, adozione di atti organizzativi interni che definiscano le regole per lo svolgimento della prestazione in modalità agile, ecc.), prescindendo, quindi, da una previa revisione dei modelli organizzativi. Le amministrazioni pubbliche si sono viste costrette a confrontarsi concretamente con una modalità organizzativa di lavoro disciplinata già da tempo nel nostro ordinamento, scoprendone punti di forza e di debolezza, che sono stati messi al centro di un ampio e diffuso dibattito tuttora in corso.

Il Comune dal 2020 ha dovuto avviare la sperimentazione del lavoro agile contestualmente al periodo di emergenza legato alla pandemia da Covid -19.

Nonostante l'Ente non avesse mai attuato alcuna sperimentazione del lavoro agile, ha dovuto fronteggiare l'emergenza sanitaria dall'anno 2020, contemperando l'esigenza di contrasto alla pandemia con la necessità di garantire l'erogazione dei servizi comunali.

La Presidenza del Consiglio dei Ministri - Dipartimento della Funzione Pubblica ha adottato in data 09.12.2020 le Linee guida sul piano organizzativo del lavoro agile (POLA) e indicatori di performance, ai sensi dell'art. 14, comma 1, legge 7 agosto 2015, n. 124, come modificato dall'articolo 263, comma 4-bis, del decreto legge 19 maggio 2020, n. 34, convertito, con modificazioni, dalla legge 17 luglio 2020, n. 77.

Con tale documento si è inteso fornire alcune indicazioni metodologiche per supportare le amministrazioni nel passaggio della modalità di lavoro agile dalla fase emergenziale a quella ordinaria, in linea con quanto richiesto dall'articolo 14, comma 1, della legge 7 agosto 2015, n. 124, come modificato dall'art. 263, comma 4-bis, del decreto legge 19 maggio 2020, n. 34 (c.d. “decreto rilancio”), convertito, con modificazioni, dalla

legge 17 luglio 2020, n. 77, focalizzando l'attenzione sul Piano Organizzativo del Lavoro Agile (P.O.L.A.) e sugli indicatori di performance, funzionali a un'adeguata attuazione e a un progressivo sviluppo del lavoro agile. In vista del superamento della fase emergenziale sono state introdotte le Indicazioni per le misure organizzative da adottare per il rientro in presenza del personale dipendente (Decreto del Ministro per la Pubblica Amministrazione del 8/10/2021) e le Linee guida in materia di lavoro agile nelle amministrazioni pubbliche, ai sensi dell'articolo 1, comma 6, del decreto del Ministro per la pubblica amministrazione recante modalità organizzative per il rientro in presenza dei lavoratori delle pubbliche amministrazioni.

L'approccio proposto è, infatti, quello di un'applicazione progressiva e graduale in quanto le scelte sulla programmazione del lavoro agile sono rimesse all'amministrazione, che deve elaborare un programma di sviluppo nell'arco temporale di un triennio.

Su tali basi si è sviluppato il presente Piano Organizzativo del Lavoro Agile (P.O.L.A.) relativo al triennio 2023/2025, che si integra nel ciclo di programmazione dell'Ente attraverso il Piano della Performance, come previsto dall'art.10, comma 1, lettera a), del decreto legislativo 27 ottobre 2009, n.150.

Il presente Piano è redatto secondo quanto previsto dall'art. 263, comma 4-bis, del decreto-legge 19 maggio 2020, n. 34, convertito in legge 17 luglio 2020, n. 77, di modifica dell'art.14 della Legge 7 agosto 2015, n.124. Si tratta di un documento di programmazione organizzativa da adottare sentite le organizzazioni sindacali.

Si provvederà ad adeguare il presente documento, a seguito dell'emanazione di misure di carattere normativo e tecnico per la disciplina del lavoro agile nelle amministrazioni pubbliche, in particolare attraverso l'adozione di ulteriori strumenti anche contrattuali.

Con il lavoro agile il Comune persegue i seguenti obiettivi principali:

- Diffondere la modalità di lavoro orientata ad una maggiore autonomia e responsabilità delle persone e sviluppo di una cultura orientata ai risultati;
 - Sviluppare una organizzazione del lavoro orientata ai risultati, utilizzando obiettivi che siano misurabili in termini di efficacia ed efficienza, ed anche misurabili nel tempo;
 - Rafforzare la cultura della misurazione e della valutazione della performance;
 - Sviluppare le competenze di guida e coordinamento da parte dei responsabili e di responsabilizzazione individuale rivolta al raggiungimento degli obiettivi prefissati;
- Valorizzare le competenze delle persone e migliorare il loro benessere organizzativo, anche attraverso la facilitazione della conciliazione dei tempi di vita e di lavoro;
- Promuovere la creazione di gruppi di lavoro orientati alla produttività, alla collaborazione e alla fiducia, in grado di gestire correttamente i tempi di lavoro propri e del gruppo;
 - Promuovere l'inclusione lavorativa di persone in situazione di fragilità permanente o temporanea; ☐
 - Promuovere e diffondere le tecnologie digitali;
 - Razionalizzare le risorse strumentali;
 - Riprogettare gli spazi di lavoro;
 - Contribuire allo sviluppo sostenibile del Paese, provvedendo alla riduzione del traffico legato al pendolarismo lavorativo e, quindi, anche delle fonti di inquinamento dell'ambiente nell'ottica di una politica ambientale sensibile alla diminuzione del traffico urbano in termini di volumi e percorrenza.

RIFERIMENTI NORMATIVI

Il lavoro agile nella pubblica amministrazione trova il suo avvio nella Legge 7 agosto 2015, n.124 "Deleghe al Governo in materia di riorganizzazione delle amministrazioni pubbliche", che con l'art. 14 "Promozione della conciliazione dei tempi di vita e di lavoro nelle amministrazioni pubbliche" stabilisce che "le amministrazioni, ..., adottano misure organizzative volte a fissare obiettivi annuali per l'attuazione del telelavoro e per la sperimentazione, anche al fine di tutelare le cure parentali, di nuove modalità spazio-temporali di svolgimento della prestazione lavorativa che permettano, entro tre anni, ad almeno il 10 per cento dei dipendenti, ove lo richiedano, di avvalersi di tali modalità, garantendo che i dipendenti che se ne avvalgono non subiscano penalizzazioni ai fini del riconoscimento di professionalità e della progressione di carriera".

La successiva Legge 22 maggio 2017, n. 81, "Misure per la tutela del lavoro autonomo non imprenditoriale e misure volte a favorire l'articolazione flessibile nei tempi e nei luoghi del lavoro subordinato" disciplina, al capo II, il lavoro agile, prevedendone l'applicazione anche al pubblico impiego e sottolineando la flessibilità

organizzativa, la volontarietà delle parti che sottoscrivono l'accordo individuale e l'utilizzo di strumentazioni che consentano di lavorare da remoto, rendendo possibile svolgere la prestazione lavorativa "in parte all'interno di locali aziendali e in parte all'esterno senza una postazione fissa, entro i soli limiti di durata massima dell'orario di lavoro giornaliero e settimanale, derivanti dalla legge e dalla contrattazione collettiva".

Attraverso la direttiva n. 3/2017, recante le linee guida sul lavoro agile nella PA, il Dipartimento della Funzione pubblica fornisce indirizzi per l'attuazione delle predette disposizioni attraverso una fase di sperimentazione.

Le linee guida contengono indicazioni inerenti l'organizzazione del lavoro e la gestione del personale per promuovere la conciliazione dei tempi di vita e di lavoro dei dipendenti, favorire il benessere organizzativo e assicurare l'esercizio dei diritti delle lavoratrici e dei lavoratori. Nei primi mesi del 2020, a causa della situazione connessa all'epidemia da COVID-19, il lavoro da remoto si è imposta come una delle misure più efficaci per affrontare l'emergenza.

Le misure più significative riguardano:

- Prima previsione del superamento del regime sperimentale per il lavoro agile nella pubblica amministrazione (Art. 18 comma 5 del DL 9 del 2 marzo 2020, che modifica l'articolo 14 della Legge n.124/2015);
- Previsione del lavoro agile come una delle modalità ordinarie di svolgimento della prestazione lavorativa nelle pubbliche amministrazioni, al fine di limitare la presenza del personale negli uffici per assicurare esclusivamente le attività che si ritengono indifferibili e che richiedono necessariamente la presenza sul luogo di lavoro, prescindendo dagli accordi individuali e dagli obblighi informativi di cui alla Legge 81/2017 e anche utilizzando strumenti informatici nella disponibilità del dipendente qualora non siano forniti dall'amministrazione (Art. 87 co 1 e 2 del DL 18 del 17 marzo 2020 e successive modificazioni e integrazioni).
- Introduzione del POLA: "Entro il 31 gennaio di ciascun anno, le amministrazioni pubbliche redigono, sentite le organizzazioni sindacali, il Piano organizzativo del lavoro agile (POLA), quale sezione del documento di cui all'articolo 10, comma 1, lettera a), del decreto legislativo 27 ottobre 2009, n. 150. Il POLA individua le modalità attuative del lavoro agile prevedendo, per le attività che possono essere svolte in modalità agile, che almeno il 60 per cento dei dipendenti possa avvalersene, garantendo che gli stessi non subiscano penalizzazioni ai fini del riconoscimento di professionalità e della progressione di carriera, e definisce, altresì, le misure organizzative, i requisiti tecnologici, i percorsi formativi del personale, anche dirigenziale, e gli strumenti di rilevazione e di verifica periodica dei risultati conseguiti, anche in termini di miglioramento dell'efficacia e dell'efficienza dell'azione amministrativa, della digitalizzazione dei processi, nonché della qualità dei servizi erogati, anche coinvolgendo i cittadini, sia individualmente, sia nelle loro forme associative. In caso di mancata adozione del POLA, il lavoro agile si applica almeno al 30 per cento dei dipendenti, ove lo richiedano" (Art. 263 comma 4-bis D.L. 34 del 19 maggio 2020);
- Indicazioni per le misure di organizzazione del lavoro pubblico in periodo emergenziale (Decreto del Ministro per la Pubblica Amministrazione del 19.10.2020);
- Decreto del Ministro per la Pubblica Amministrazione del 09.12.2020 di approvazione delle linee guida per il POLA;
- POLA approvato con deliberazione del Commissario Straordinario con i poteri della Giunta Comunale n. 27 del 25.03.2021. Il Pola si integra nel ciclo di programmazione dell'ente attraverso il Piano della Performance;
- Legge 17 giugno 2021, n. 87, di conversione, con modificazioni, del decreto-legge 22 aprile 2021, n. 52, con cui per le amministrazioni pubbliche, in relazione alla organizzazione del lavoro e all'erogazione dei servizi da parte dei lavoratori dipendenti, e mantenendo inalterato il necessario rispetto delle misure di contenimento del fenomeno epidemiologico e della tutela della salute adottate dalle autorità competenti, sono state confermate le previsioni introdotte dal D.L. 30 aprile 2021 n. 56, ed in particolare:
 - la proroga fino al 31 dicembre 2021 delle modalità di lavoro agile in attesa della definizione della disciplina da parte dei contratti collettivi e comunque a condizione che l'erogazione dei servizi avvenga con continuità ed efficienza;

- in linea con l'esigenza di agevolare la conciliazione dei tempi di vita e di lavoro dei dipendenti pubblici, la previsione in base al POLA, redatto ogni anno dalle amministrazioni, che a regime almeno il 15% dei dipendenti, per le attività compatibili, possa avvalersi del lavoro agile senza che gli stessi subiscano penalizzazioni nella progressione di carriera e nel riconoscimento di professionalità apprestando strumenti di verifica periodici dei risultati conseguiti;

- Ritorno al lavoro in presenza quale modalità ordinaria di svolgimento della prestazione lavorativa nelle amministrazioni pubbliche (DPCM 23 settembre 2021 pubblicato in GURI n. 244 del 12 ottobre 2021 inerente Disposizioni in materia di modalità ordinaria per lo svolgimento del lavoro nelle pubbliche amministrazioni);
- Indicazioni per le misure organizzative da adottare per il rientro in presenza del personale dipendente (Decreto del Ministro per la Pubblica Amministrazione del 8/10/2021 pubblicato in GURI n. 245 del 13 ottobre 2021), che all'art. 1 dispone che le pubbliche amministrazioni "adottano le misure organizzative previste dal presente decreto per il rientro in presenza del personale dipendente. Per rientro in presenza si intende lo svolgimento della prestazione lavorativa resa nella sede di servizio.";

Linee guida in materia di lavoro agile nelle amministrazioni pubbliche, ai sensi dell'articolo 1, comma 6, del decreto del Ministro per la pubblica amministrazione recante modalità organizzative per il rientro in presenza dei lavoratori delle pubbliche amministrazioni: "nelle more della regolamentazione dei contratti collettivi nazionali di lavoro relativi al triennio 2019-21 che disciplineranno a regime l'istituto per gli aspetti non riservati alla fonte unilaterale, sono rivolte alle pubbliche amministrazioni e agli altri enti ad esse assimilati tenuti a prevedere misure in materia di lavoro agile. Esse hanno l'obiettivo di fornire indicazioni per la definizione di una disciplina che garantisca condizioni di lavoro trasparente, che favorisca la produttività e l'orientamento ai risultati, concili le esigenze delle lavoratrici e dei lavoratori con le esigenze organizzative delle pubbliche amministrazioni, consentendo, ad un tempo, il miglioramento dei servizi pubblici e dell'equilibrio fra vita professionale e vita privata";

- Circolare dei ministri per la Pubblica amministrazione e del Lavoro pubblicata il 05.01.2022, destinata a sensibilizzare le amministrazioni pubbliche e i datori di lavoro privati a usare pienamente tutti gli schemi di lavoro agile già presenti all'interno delle rispettive regolazioni contrattuali e normative.

Con l'entrata in vigore del nuovo CCNL di comparto, le Linee guida in materia di lavoro agile nelle amministrazioni pubbliche cessano la loro efficacia per tutte le parti non compatibili con lo stesso.

Resta fermo nelle more il rispetto del sistema di partecipazione sindacale definito dai contratti collettivi nazionali vigenti.

IL LIVELLO DI ATTUAZIONE

Il Comune prima dell'emergenza sanitaria non ha fatto alcuna sperimentazione per l'introduzione nell'Amministrazione dello Smart Working.

Con la normativa emergenziale che ha caratterizzato il periodo 2020-2022, il Comune ha introdotto misure destinate a consentire al personale di lavorare da remoto, con un iniziale applicazione già nel primo lockdown, nel periodo marzo-maggio.

MODALITA' ATTUATIVE

Il comma 3 dell'art.1 del D.M.08.10.2021 stabilisce che, in attesa che la contrattazione collettiva definisca gli istituti del rapporto di lavoro connessi al lavoro agile e che si dia definizione delle modalità e degli obiettivi del lavoro agile nell'ambito del Piano integrato di attività e organizzazione (PIAO), il ricorso al lavoro agile può essere autorizzato esclusivamente garantendo il rispetto delle seguenti condizioni:

- a) l'invarianza dei servizi resi all'utenza;
- b) l'adeguata rotazione del personale autorizzato alla prestazione di lavoro agile, assicurando comunque la prevalenza per ciascun lavoratore del lavoro in presenza;
- c) l'adozione di appositi strumenti tecnologici idonei a garantire l'assoluta riservatezza dei dati e delle informazioni trattati durante lo svolgimento del lavoro agile;
- d) la necessità per l'amministrazione della previsione di un piano di smaltimento del lavoro arretrato, ove accumulato;
- e) la fornitura di idonea dotazione tecnologica al lavoratore;

f) la stipula dell'accordo individuale di cui all'articolo 18, comma 1, della legge 22 maggio 2017, n. 81, cui spetta il compito di definire:

- gli specifici obiettivi della prestazione resa in modalità agile;
- le modalità ed i tempi di esecuzione della prestazione;
- le modalità ed i criteri di misurazione della prestazione medesima, anche ai fini del proseguimento della modalità della prestazione lavorativa in lavoro agile;
- il prevalente svolgimento in presenza della prestazione lavorativa dei soggetti titolari di funzioni di coordinamento e controllo, dei dirigenti e dei responsabili dei procedimenti;
- la rotazione del personale in presenza ove richiesto dalle misure di carattere sanitario.

Nel Comune, nelle more della definizione degli istituti del rapporto di lavoro connessi al lavoro agile da parte della contrattazione collettiva e della definizione delle modalità e degli obiettivi del lavoro agile da definirsi nell'ambito del Piano integrato di attività e organizzazione (PIAO), sono garantite le seguenti condizioni:

a) è previsto che non sia dato pregiudizio o riduzione della fruizione dei servizi a cittadini ed imprese procedendo in ogni caso sia all'implementazione di piattaforme digitali, sia all'adeguamento in maniera flessibile degli orari di sportello e di ricevimento dell'utenza (es. su appuntamento);

b) l'effettuazione di rotazione tra la presenza in ufficio e la prestazione in modalità agile, individuando per ciascun lavoratore, a fronte di situazioni di rischio moderato, una prevalenza di giornate da prestare in presenza;

c) sono stati adottati strumenti tecnologici idonei a garantire l'assoluta riservatezza dei dati e delle informazioni trattate durante lo svolgimento del lavoro agile;

d) non sono state individuate situazioni che necessitano lo smaltimento di arretrato presso i diversi settori dell'ente;

e) è previsto il progressivo adeguamento, con conseguente distribuzione degli strumenti tecnologici a tutti i dipendenti interessati;

f) è prevista la possibilità di attivare eventuali accordi individuali che si rendessero necessari, prevedendo altresì un aggiornamento dell'accordo individuale come allegato al presente POLA.

ATTIVITÀ CHE POSSONO ESSERE SVOLTE IN MODALITÀ AGILE

La normativa vigente prevede che almeno il 15% dei dipendenti assegnati allo svolgimento di attività che possono essere rese a distanza possa avvalersi della modalità di prestazione lavorativa agile. Come evidenziato dall'attuale distribuzione per settore dei dipendenti autorizzati al lavoro agile sono già state individuate tutte posizioni in cui, anche a rotazione, può essere svolta attività qualora ricorrano le seguenti condizioni minime:

- è possibile svolgere da remoto almeno parte della attività a cui è assegnata/o il/la lavoratore/lavoratrice, senza la necessità di costante presenza fisica nella sede di lavoro;
- è possibile utilizzare strumentazioni tecnologiche idonee allo svolgimento della prestazione lavorativa al di fuori della sede di lavoro;
- deve risultare possibile monitorare la prestazione e valutare i risultati conseguiti;
- deve essere nella disponibilità del dipendente, o in alternativa fornita dall'Amministrazione (nei limiti della disponibilità), la strumentazione informatica, tecnica e di comunicazione idonea e necessaria all'espletamento della prestazione in modalità agile;
- non deve essere pregiudicata l'erogazione dei servizi rivolti a cittadini ed imprese che deve avvenire con regolarità, continuità ed efficienza, nonché nel rigoroso rispetto dei tempi previsti dalla normativa vigente. Non rientrano pertanto nelle attività che possono essere svolte in remoto, neppure a rotazione, quelle relative a:
 - personale della Polizia Locale impegnato nei servizi da rendere necessariamente in presenza sul territorio;
 - personale assegnato a servizi che richiedono presenza per controllo accessi.

In termini operativi, l'adesione al lavoro agile ha natura consensuale e volontaria ed è consentito a tutti i lavoratori, siano essi con rapporto di lavoro a tempo pieno o parziale.

A regime può essere fruito per un massimo di tre giornate a settimana, salvo situazione particolari legate al periodo emergenziale, e viene attivato a seguito della sottoscrizione dell'accordo individuale di lavoro.

La disposizione dello Smart Working per i lavoratori fragili del settore pubblico è stata introdotta per la prima volta insieme alle altre casistiche, con il decreto-legge 17.03.2020, n. 18, convertito con modificazioni dalla L. 24.04.2020, n. 27. Successivamente, con il decreto-legge 24.12.2021, n. 221 convertito con modificazioni dalla L. 18.02.2022, n. 11, il termine per il riconoscimento della tutela per i cosiddetti lavoratori fragili, è stato fissato al 28.02.2022 e successivamente prorogato al 31.03.2022 con la conversione della legge.

LE CONDIZIONI ABILITANTI

Per condizioni abilitanti si intendono i presupposti che aumentano la probabilità di successo di una determinata misura organizzativa.

Si rende quindi necessario procedere a un'analisi dello stato di salute del nostro ente, al fine di individuare eventuali elementi che possono ostacolare l'implementazione del lavoro agile in tutto o in parte, oltre che di eventuali fattori abilitanti che potrebbero invece favorirne il successo.

Salute professionale

Da tempo, il Comune ha scelto di intraprendere la strada della digitalizzazione dei propri processi di lavoro, aventi come target di riferimento sia la cittadinanza che le strutture interne.

Il processo è in via di completa implementazione con la piena digitalizzazione dei processi amministrativi.

Il percorso è stato da sempre accompagnato da iniziative formative che, in ragione dei contenuti, hanno investito la totalità o specifiche figure professionali.

Già durante la prima ondata pandemica un certo numero di dipendenti ha svolto attività da remoto.

Per il personale è stato possibile, fermo restando il rispetto delle disposizioni del Codice dell'Amministrazione Digitale di cui al decreto legislativo 7 marzo 2005, n. 82, attivare la modalità agile usando strumentazione nella propria disponibilità.

Salute digitale

Su un piano programmatico e operativo, il percorso di trasformazione digitale potrà trovare attuazione su 3 linee di intervento, che in relazione alle risorse (di personale e finanziarie), che si renderanno disponibili nel triennio 2021- 2023, potranno essere declinate in:

- 1) Trasformazione digitale a supporto di una PA più efficiente, trasparente, amica dei cittadini e delle imprese;
- 2) Strategia e modello di governo dei dati, che consentano di valorizzare dati e open data come leva per la trasformazione digitale del Comune;
- 3) Evoluzione e continuità operativa dell'infrastruttura digitale esistente per garantire il migliore supporto informatico a tutti i processi che richiedono tecnologie e infrastrutture ICT.

Aspetti economici

La programmazione finanziaria per il triennio di riferimento 2023-2025 dovrà individuare le misure di razionalizzazione nell'utilizzo delle risorse strumentali e di contenimento delle spese di funzionamento, dettagliando le varie componenti di approvvigionamento delle strumentazioni tecnologiche in coerenza con il bilancio a cui si riferisce.

Sviluppi tecnologici

Al fine di ottimizzare l'erogazione dei servizi durante il periodo dell'emergenza epidemiologica COVID-19 prima e a regime poi, l'Amministrazione si è impegnata ad adottare soluzioni tecniche, che consentono tramite un accesso sicuro ai dipendenti di accedere in modalità desktop remoto al proprio PC di ufficio.

Il collegamento avviene utilizzando strumentazione messa a disposizione dall'Ente, oppure con strumentazione nella disponibilità del dipendente. Per il personale è possibile, fermo restando il rispetto delle disposizioni del Codice dell'Amministrazione Digitale di cui al decreto legislativo 7 marzo 2005, n. 82, attivare la modalità agile anche usando strumentazione nella propria disponibilità.

I PRESUPPOSTI: AZIONI NECESSARIE E CAMBIAMENTO ORGANIZZATIVO

Il cambiamento organizzativo, a seguito dell'attuazione della nuova modalità di svolgimento dell'attività lavorativa (lavoro agile) della tecnostruttura dell'Ente, verte sull'autonomia e responsabilità.

Il focus su cui porre attenzione non sarà più la presenza fisica del dipendente sul luogo di lavoro, ma il risultato.

Pertanto:

- Si assisterà ad una diffusione di una cultura basata sulla fiducia e non più sul controllo;
- La leadership sarà partecipativa;
- Sarà posta in essere maggiore abilità e competenza all'utilizzo di strumenti digitali;
- Saranno definiti precisi key performance indicator (KPI) per valutare i risultati delle attività svolte;
- La leadership:
 - indirizzerà la propria azione verso il raggiungimento degli obiettivi, dismettendo i parametri del tempo e della presenza, utilizzati per la misurazione della performance;
 - investirà sui processi di delega ampliando l'autonomia e la responsabilità individuale.

LE MODALITÀ ATTUATIVE PER LE ATTIVITÀ SMARTABILI

Disciplina per il lavoro agile nel Comune

La normativa vigente prevede che almeno il 15% dei dipendenti assegnati allo svolgimento di attività che possono essere rese a distanza possa avvalersi della modalità di prestazione lavorativa agile.

Come evidenziato dalla attuale distribuzione per settore dei dipendenti autorizzati al lavoro agile sono già state individuate tutte posizioni in cui, anche a rotazione, può essere svolta attività qualora ricorrano le seguenti condizioni minime:

- è possibile svolgere da remoto almeno parte della attività a cui è assegnato il lavoratore, senza la necessità di presenza fisica nella sede di lavoro;
- è possibile utilizzare strumentazioni tecnologiche idonee allo svolgimento della prestazione lavorativa al di fuori della sede di lavoro;
- è possibile monitorare la prestazione e valutare i risultati conseguiti;
- è nella disponibilità del dipendente, o in alternativa fornita dall'Amministrazione (nei limiti della disponibilità), la strumentazione informatica, tecnica e di comunicazione idonea e necessaria all'espletamento della prestazione in modalità agile;
- non è pregiudicata l'erogazione dei servizi rivolti a cittadini ed imprese che deve avvenire con regolarità, continuità ed efficienza, nonché nel rigoroso rispetto dei tempi di adempimenti previsti dalla normativa vigente.

Non rientrano, pertanto, nelle attività che possono essere svolte in remoto, neppure a rotazione, quelle relative:

alla Polizia Locale in quanto il personale è impegnato nei servizi da rendere necessariamente in presenza sul territorio;

- servizi che richiedono la presenza del personale per il controllo - accessi.

Diritti e doveri del/della dipendente

La presente Disciplina regola l'applicazione del lavoro agile all'interno del Comune, come disciplinato dalla Legge 22 maggio 2017 n. 81 quale forma di organizzazione della prestazione lavorativa del personale dipendente del Comune ed è emanato in attuazione delle disposizioni normative e contrattuali vigenti in materia.

Il lavoro agile non modifica l'inquadramento e il livello retributivo del/della dipendente e consente le medesime opportunità rispetto ai percorsi professionali e alle iniziative formative.

Al/alla dipendente in lavoro agile si applicano la normativa e gli accordi vigenti in materia di diritti sindacali. Nello svolgimento della prestazione lavorativa in modalità agile il comportamento del/della dipendente dovrà essere sempre improntato a principi di correttezza e buona fede e la prestazione dovrà essere svolta sulla base di quanto previsto dai CCNL vigente e di quanto indicato nel Codice di comportamento del Comune.

Destinatari

L'attivazione della modalità di lavoro agile avviene su base volontaria.

Il presente disciplinare è rivolto a tutto il personale dipendente in servizio presso il Comune, a tempo determinato (con contratto di minimo 6 mesi) e indeterminato, a tempo pieno o parziale e nel rispetto del principio di non discriminazione e di pari opportunità tra uomo e donna.

Ai sensi del comma 3 bis dell'art. 18 della L. 81/2017, è riconosciuta priorità alle richieste di esecuzione del rapporto di lavoro in modalità agile formulate dalle lavoratrici nei tre anni successivi alla conclusione del periodo di congedo di maternità previsto dall'articolo 16 del testo unico delle disposizioni legislative in materia di tutela e sostegno della maternità e della paternità, di cui al decreto legislativo 26 marzo 2001, n. 151, ovvero dai lavoratori con figli in condizioni di disabilità ai sensi dell'articolo 3, comma 3, della legge 5 febbraio 1992, n. 104.

Accordo individuale

L'attivazione del lavoro agile è subordinata alla sottoscrizione dell'accordo individuale tra il dipendente e il Responsabile di PO/datore di lavoro cui quest'ultimo è assegnato.

Per i responsabili di P.O. provvede il Segretario Comunale.

Per il Segretario Comunale provvede il Sindaco del Comune Capo fila.

Il/la dipendente presenta la richiesta al proprio Responsabile di PO/Segretario Comunale/datore di lavoro secondo le modalità attivate e comunicate, precisando gli elementi fondamentali da riportare nell'accordo individuale ovvero l'individuazione della giornata settimanale in cui si chiede di svolgere l'attività di lavoro agile, l'indicazione dei luoghi di lavoro prevalenti in cui verrà svolta l'attività e la strumentazione da utilizzare. Il Responsabile di PO/Segretario Comunale/datore di lavoro respinge o approva la richiesta, eventualmente apportando modifiche e la trasmette all'Ufficio Personale, che provvede alla predisposizione dell'accordo individuale che dovrà essere sottoscritto dal dirigente e dal dipendente.

L'accordo dovrà essere trasmesso all'Ufficio Personale per le conseguenti procedure di legge: dopo tali adempimenti provvederà a informare il dipendente e il Responsabile di PO/Segretario Comunale dell'effettivo avvio del lavoro agile. L'accordo ha durata semestrale.

Nell'accordo devono essere definiti:

- le modalità di svolgimento della prestazione lavorativa svolta all'esterno dei locali aziendali;
- l'individuazione delle giornate settimanali in cui viene svolta l'attività di lavoro agile; fascia/e oraria/e di reperibilità telefonica e la fascia di disconnessione dalle strumentazioni tecnologiche di lavoro, a tutela della sua salute psico-fisica, della sua efficienza e produttività e della conciliazione tra tempi di vita, di riposo e di lavoro;
- gli adempimenti in materia di sicurezza sul lavoro e trattamento dati. In caso di eventuali modifiche riguardanti il profilo professionale del dipendente o dell'attività svolta dal medesimo, la prosecuzione della prestazione in lavoro agile è condizionata alla sottoscrizione di un nuovo accordo individuale. tecnologiche di lavoro, a tutela della sua salute psico-fisica, della sua efficienza e produttività e della conciliazione tra tempi di vita, di riposo e di lavoro;
- gli adempimenti in materia di sicurezza sul lavoro e trattamento dati. In caso di eventuali modifiche riguardanti il profilo professionale del dipendente o dell'attività svolta dal medesimo, la prosecuzione della prestazione in lavoro agile è condizionata alla sottoscrizione di un nuovo accordo individuale.

Trattamento economico del personale

E' garantita parità di trattamento economico e normativo per il personale che aderisce al lavoro agile.

Il buono pasto non è dovuto.

Non sono configurabili permessi brevi ed altri istituti che comportino riduzioni di orario, parimenti non è applicabile l'istituto della turnazione e conseguentemente l'eventuale riduzione oraria e l'erogazione della relativa indennità nonché delle indennità, se previste, legate alle condizioni di lavoro.

Nelle giornate in cui l'attività lavorativa è prestata in modalità agile non è configurabile il lavoro straordinario né la maturazione di PLUS orario né riposi compensativi.

Le indennità relative a turno, disagio ed altre indennità giornaliere legate alle modalità di svolgimento della prestazione, non sono riconosciute.

Luoghi di lavoro

Nelle giornate di lavoro agile il/la dipendente avrà cura di svolgere la propria attività lavorativa in luoghi, anche esterni alle sedi comunali, che, tenuto conto delle attività svolte e secondo un criterio di ragionevolezza, rispondano ai requisiti di idoneità, sicurezza e riservatezza e quindi siano idonei all'uso abituale di supporti informatici, non mettano a rischio la sua incolumità, né la riservatezza delle informazioni e dei dati trattati nell'espletamento del proprio lavoro. In particolare, il luogo di lavoro deve essere tale da garantire la necessaria riservatezza delle attività, evitando che estranei possano venire a conoscenza di notizie riservate.

E' inoltre necessario che il luogo ove si svolge l'attività non metta a repentaglio la strumentazione dell'Amministrazione. Nelle giornate di lavoro agile i/le dipendenti utilizzeranno prioritariamente spazi chiusi privati (in primo luogo il proprio domicilio abituale, ma non esclusivamente), spazi in strutture pubbliche attrezzate per l'accoglienza e il collegamento e spazi in altre Amministrazione con le quali siano previste attività di collaborazione già strutturate.

E' necessario fornire un'indicazione del luogo prevalente (o dei luoghi) al fine della corretta copertura INAIL in caso di infortuni sul lavoro.

Eventuali infortuni sul lavoro devono essere immediatamente comunicati alle strutture di appartenenza per le necessarie denunce. L'individuazione di uno o più luoghi prevalenti può essere dettata da esigenze connesse alla prestazione lavorativa o dalla necessità di conciliare le esigenze di vita con quelle lavorative.

Il lavoratore agile può chiedere di poter modificare, anche temporaneamente, il luogo di lavoro presentando richiesta scritta (anche a mezzo e-mail) al proprio Responsabile di riferimento, il quale, valutata la compatibilità, autorizza per scritto (anche a mezzo e-mail) il mutamento: lo scambio di comunicazioni scritte, in tal caso, è sufficiente ad integrare l'accordo individuale, senza necessità di una nuova sottoscrizione. Ogni modifica temporanea o permanente del luogo di lavoro deve essere prontamente comunicata dal lavoratore all'Ufficio di riferimento.

Ai sensi dell'art. 23 della Legge 81/2017 il lavoratore è tutelato contro gli infortuni sul lavoro e le malattie professionali dipendenti da rischi connessi alla prestazione lavorativa resa all'esterno dei locali aziendali come previsto dalla presente disciplina.

Il luogo di lavoro individuato dal lavoratore di concerto con il Responsabile, non può in nessun caso essere collocato al di fuori dei confini nazionali.

Orario di lavoro e disconnessione

L'attuazione del lavoro agile non modifica la regolamentazione dell'orario di lavoro applicata al/alla dipendente, il/la quale farà riferimento al normale orario di lavoro con le caratteristiche di flessibilità temporali proprie del lavoro agile nel rispetto comunque dei limiti di durata massima dell'orario di lavoro giornaliero e settimanale, derivanti dalla legge e dalla contrattazione.

Nell'ambito delle modalità di esecuzione della prestazione, definite nell'accordo individuale, sono individuate le giornate nella settimana in cui l'attività è svolta in modalità lavoro agile, che potrà comunque essere oggetto di modifica nel corso di validità dell'accordo.

L'eventuale mal funzionamento delle dotazioni tecnologiche che renda impossibile la prestazione lavorativa in modalità agile dovrà essere tempestivamente segnalato dal/dalla dipendente sia al fine di dare soluzione al problema che di concordare con il proprio responsabile le modalità di completamento della prestazione, ivi compreso, ove possibile, il rientro nella sede di lavoro.

L'amministrazione, per esigenze di servizio rappresentate dal Responsabile di riferimento, si riserva di richiedere la presenza in sede del dipendente in qualsiasi momento, in particolare per situazioni di emergenza. In particolare, nelle giornate di lavoro agile, per il personale valgono le seguenti regole:

- fascia di svolgimento attività standard: 8.00 – 14.00. Durante tale fascia di attività il lavoratore è contattabile attraverso gli strumenti di comunicazione in dotazione e viene garantita una fascia di contattabilità telefonica, tendenzialmente dalle 09.00 alle 13.30 salve eventuali esigenze organizzative della struttura di appartenenza, al fine di garantire un'ottimale organizzazione delle attività e permettere le necessarie occasioni di contatto e coordinamento con i colleghi;
- fascia di svolgimento attività standard per giornate con rientro pomeridiano: 15.00 – 18.00. Durante tale fascia di attività il lavoratore è contattabile attraverso gli strumenti di comunicazione in dotazione e viene

garantita una fascia di contattabilità telefonica, tendenzialmente dalle 15.30 alle 17.30 salve eventuali esigenze organizzative della struttura di appartenenza, al fine di garantire un'ottimale organizzazione delle attività e permettere le necessarie occasioni di contatto e coordinamento con i colleghi;

- fascia di disconnessione standard: 18.01 – 7.59 oltre a sabato, domenica e festivi. Durante tale fascia non è richiesto lo svolgimento della prestazione lavorativa, la lettura delle email, la risposta alle telefonate e ai messaggi, l'accesso e la connessione al sistema informativo dell'Amministrazione. Il diritto alla disconnessione si applica in senso verticale e bidirezionale (verso i propri responsabili e viceversa), oltre che in senso orizzontale, cioè anche tra colleghi;
- per effetto della distribuzione discrezionale del tempo di lavoro, non sono configurabili permessi brevi ed altri istituti che comportino riduzioni di orario, parimenti non è applicabile l'istituto della turnazione e conseguentemente l'eventuale riduzione oraria e l'erogazione della relativa indennità nonché delle indennità, se previste, legate alle condizioni di lavoro.

Il buono pasto non è dovuto.

Al/alla dipendente è garantita la copertura dell'intero debito orario dovuto per la giornata e non è previsto il riconoscimento di prestazioni straordinarie, aggiuntive, notturne e festive.

Qualora nella giornata definita in lavoro agile il/la dipendente debba essere presente nella sede di lavoro comunale per ragioni di servizio e formazione, in via generale effettua un cambio di giornata all'interno della stessa settimana.

Qualora ciò non fosse possibile, la presenza nella sede comunale per parte del tempo deve essere attestata con l'utilizzo del badge per ragioni di controllo degli accessi e sicurezza, senza effetto ai fini del controllo dell'orario di lavoro e della maturazione del buono pasto. Il/la dipendente è tenuto/a a rispettare le norme sui riposi e sulle pause previste per legge e dalla contrattazione nazionale ed integrativa in materia di salute e sicurezza.

In particolare l'obbligo di pausa è obbligatorio dopo 6 (sei) ore di lavoro.

Dotazione Tecnologica

L'Amministrazione prevede una progressiva sostituzione delle postazioni informatiche di lavoro fisse con dispositivi portatili, da completarsi su base pluriennale.

Il/la dipendente può tuttavia espletare la propria prestazione lavorativa in modalità agile anche avvalendosi di supporti informatici quali personal computer, tablet, smartphone o quant'altro ritenuto idoneo dall'Amministrazione, per l'esercizio dell'attività lavorativa, anche di sua proprietà o nella sua disponibilità.

Nell'accordo individuale viene precisato se il/la dipendente utilizza strumentazione propria o dell'Amministrazione. Se successivamente alla sottoscrizione dell'accordo il/la dipendente viene dotato di strumentazione di proprietà dell'Amministrazione, è necessario sottoscrivere un nuovo accordo individuale.

Dotazione di strumentazione da parte dell'Amministrazione

L'Amministrazione garantisce la conformità alle disposizioni vigenti in materia di salute e sicurezza.

Il/la dipendente si impegna a custodire con la massima cura e a mantenere integra la strumentazione che sarà fornita, in modo tale da evitarne il danneggiamento, lo smarrimento e a utilizzarla in conformità con le istruzioni ricevute. Gli strumenti di lavoro affidati al personale devono essere utilizzati esclusivamente per lo svolgimento dell'attività lavorativa, nel rispetto della disciplina legale e contrattuale applicabile.

La manutenzione della strumentazione e dei relativi software è a carico dell'Amministrazione. Il dispositivo di telefonia mobile (telefono cellulare, smartphone ecc.), deve essere utilizzato solo per attività lavorative, in modo appropriato, efficiente, corretto e razionale.

I costi relativi a tale utenza telefonica sono a carico dell'Amministrazione.

Ai fini di garantire le comunicazioni telefoniche, nelle giornate di lavoro agile il/la dipendente è prevista l'attivazione della deviazione di chiamata sul cellulare di servizio.

Utilizzo di strumentazione del/la dipendente

Il dipendente può aderire all'accordo individuale anche nel caso in cui l'Amministrazione non sia in grado di provvedere alla fornitura dell'attrezzatura tecnologica, utilizzando strumenti nella propria disponibilità, se ritenuti idonei dall'Amministrazione.

Il/la dipendente dichiara di utilizzare strumentazione a propria disposizione e in particolare computer con sistema operativo adeguato alle caratteristiche descritte nell'apposita scheda sulla intranet in dotazione, connessione internet adeguata e si dichiara disponibile a installare sul proprio computer il software di connessione alla rete del Comune e il software di autenticazione.

La mancata sottoscrizione di tale previsione non consente di procedere all'attivazione dell'accordo.

Ai fini di garantire le comunicazioni telefoniche, nelle giornate di lavoro agile il/la dipendente è prevista l'attivazione della deviazione di chiamata sul proprio cellulare personale. I costi relativi a tali utenze per linea dati e telefonica sono a carico del/la dipendente.

Di norma non può essere utilizzata una utenza personale o domestica del dipendente per le ordinarie attività di servizio, salvo i casi preventivamente verificati e autorizzati. In quest'ultima ipotesi, sono fornite dall'amministrazione puntuali prescrizioni per garantire la sicurezza informatica.

Disposizioni comuni

Ulteriori costi sostenuti dal/dalla dipendente direttamente e/o indirettamente collegati allo svolgimento della prestazione lavorativa (elettricità, linea di connessione, spostamenti etc.) o le eventuali spese per il mantenimento in efficienza dell'ambiente di lavoro agile non sono a carico dell'Amministrazione.

Eventuali impedimenti tecnici (come malfunzionamento della linea dati o problemi di comunicazione telefonica) allo svolgimento dell'attività lavorativa durante il lavoro agile dovranno essere tempestivamente comunicati al fine di dare soluzione al problema.

Qualora ciò non sia possibile, dovranno essere concordate con il proprio responsabile le modalità di completamento della prestazione, ivi compreso, ove possibile, il rientro del/della dipendente nella sede di lavoro.

Formazione, comunicazione e supporto

Per i dipendenti in lavoro agile è prevista specifica formazione. La partecipazione agli interventi di formazione predisposta dall'Amministrazione per i lavoratori agili è obbligatoria.

Potere direttivo, di controllo e disciplinare

La modalità di lavoro in lavoro agile non modifica il potere direttivo e di controllo del Datore di lavoro, che sarà esercitato con modalità analoghe a quelle applicate con riferimento alla prestazione resa presso i locali aziendali. Il potere di controllo sulla prestazione resa al di fuori dei locali aziendali si espliciterà, di massima, attraverso la verifica dei risultati ottenuti.

Tra dipendente in lavoro agile e diretto responsabile saranno condivisi, in coerenza con il Piano delle Performance, obiettivi puntuali, chiari e misurabili che possano consentire di monitorare i risultati dalla prestazione lavorativa in lavoro agile.

Per assicurare il buon andamento delle attività e degli obiettivi, dipendente e responsabile si confronteranno almeno con cadenza mensile/bimensile sullo stato di avanzamento.

Restano ferme le ordinarie modalità di valutazione delle prestazioni, secondo il sistema vigente per tutti i dipendenti.

Nello svolgimento della prestazione lavorativa in modalità lavoro agile il comportamento del/della dipendente dovrà essere sempre improntato a principi di correttezza e buona fede e la prestazione dovrà essere svolta sulla base di quanto previsto dai CCNL vigenti e di quanto indicato nel Codice di comportamento del Comune.

Le parti si danno atto che, secondo la loro gravità e nel rispetto della disciplina legale e contrattuale vigente, le condotte connesse all'esecuzione della prestazione lavorativa all'esterno dei locali aziendali danno luogo all'applicazione di sanzioni disciplinari, così come individuate nel regolamento disciplinare.

Il mancato rispetto delle disposizioni previste dal presente disciplinare, con particolare riguardo al paragrafo "Orario di lavoro e disconnessione", può comportare l'esclusione dal successivo rinnovo dell'accordo individuale.

Privacy

Durante le operazioni di trattamento dei dati ai quali il/la dipendente abbia accesso in esecuzione delle prestazioni lavorative, in considerazione delle mansioni ricoperte, in relazione alle finalità legate all'espletamento delle suddette prestazioni lavorative, gli stessi devono essere trattati nel rispetto della riservatezza e degli altri diritti fondamentali riconosciuti all'interessato dal Regolamento UE 679/2016– GDPR e dal D.Lgs. 196/03 e successive modifiche.

Il trattamento dei dati deve avvenire in osservanza della normativa nazionale vigente, del Disciplinare UE sulla Protezione dei Dati Personali e delle eventuali apposite prescrizioni impartite dall'Amministrazione in qualità di Titolare del Trattamento.

Sicurezza sul lavoro

Al lavoro agile si applicano le disposizioni in materia di tutela della salute e della sicurezza dei lavoratori, in particolare quelle di cui al D.Lgs. n. 81/08 e s.m.i. della legge 22 maggio 2017, n. 81.

Relativamente alla sicurezza sul lavoro l'Amministrazione:

- garantisce il buon funzionamento degli strumenti tecnologici assegnati;
- consegna, prima dell'avvio della sperimentazione, un documento scritto informativo dei rischi generali e di quelli specifici connessi alla particolare modalità di esecuzione della prestazione.

Il/la dipendente è, a sua volta, tenuto a cooperare all'attuazione delle misure di prevenzione predisposte dall'Amministrazione per fronteggiare i rischi.

Ai sensi dell'art. 23 della L. 81/2017 il lavoratore è tutelato contro gli infortuni sul lavoro e le malattie professionali dipendenti da rischi connessi alla prestazione lavorativa resa all'esterno dei locali aziendali.

Il lavoratore è altresì tutelato contro gli infortuni sul lavoro occorsi durante il normale percorso di andata e ritorno dal luogo di abitazione a quello eventualmente diverso prescelto per lo svolgimento della prestazione lavorativa – luogo di lavoro agile - nei limiti e alle condizioni di cui al terzo comma dell'articolo 2 del testo unico delle disposizioni per l'assicurazione obbligatoria contro gli infortuni sul lavoro e le malattie professionali, di cui al decreto del Presidente della Repubblica 30 giugno 1965, n. 1124, e successive modificazioni. In caso di infortunio durante la prestazione lavorativa, il dipendente deve darne tempestiva comunicazione al proprio responsabile di riferimento e seguire le istruzioni per gli adempimenti di legge.

Norma generale

Per tutto quanto non previsto dalla presente direttiva o dall'accordo individuale, per la regolamentazione dei diritti e degli obblighi direttamente pertinenti al rapporto di lavoro, si rinvia alla disciplina contenuta nelle disposizioni legislative, nei contratti collettivi nazionali di lavoro e nei contratti decentrati integrativi nonché a quanto previsto nel Codice di comportamento del Comune.

Piano triennale fabbisogno personale 2023/2025

LA GIUNTA COMUNALE

VISTI:

- l'art. 39, comma 1, della Legge 27.12.1997, n. 449, stabilisce che gli organi di vertice delle amministrazioni pubbliche, al fine di assicurare funzionalità ed ottimizzazione delle risorse per il migliore funzionamento dei servizi in relazione alle disponibilità finanziarie e di bilancio, provvedono alla programmazione triennale del fabbisogno di personale;

- il comma 19 del citato articolo prevede per gli enti locali l'adeguamento dei propri ordinamenti ai principi suddetti finalizzandoli alla riduzione programmata delle spese di personale;

- l'art. 20 della Legge 488/1999 il quale, aggiungendo il comma 20 bis al citato art. 39 della Legge n. 449/1997, ribadisce che obiettivo degli enti locali deve essere quello di programmare le proprie politiche di assunzione adeguandosi ai principi di riduzione complessiva della spesa del personale;

- l'art. 89, comma 5, del D.Lgs. 267/2000 prevede che gli Enti Locali, nel rispetto dei principi fissati dal medesimo decreto, provvedono alla rideterminazione delle proprie dotazioni organiche, nonché all'organizzazione e gestione del personale nell'ambito della propria autonomia normativa ed organizzativa con i soli limiti derivanti dalle proprie capacità di bilancio e dalle esigenze di esercizio delle funzioni, dei servizi e dei compiti loro attribuiti;

- l'art. 91 del D.Lgs 267/2000 dispone: "Gli Enti Locali adeguano i propri ordinamenti ai principi di funzionalità e di ottimizzazione delle risorse per il migliore funzionamento dei servizi compatibilmente con le disponibilità finanziarie e di bilancio. Gli organi di vertice delle amministrazioni locali sono tenuti alla programmazione triennale dei fabbisogni di personale ... finalizzata alla riduzione programmata delle spese di personale";

- l'art. 33, comma 2, del D.Lgs. n. 165/2001, nel testo modificato dall'art. 16 della Legge n. 183/2011, stabilisce che le pubbliche amministrazioni che rilevano situazioni di soprannumero o rilevano eccedenze di personale sono tenute ad osservare specifiche procedure con relativa comunicazione al Dipartimento della Funzione Pubblica;

- l'art. 6 del D.Lgs. 165/2001 stabilisce l'obbligo di rideterminare almeno ogni tre anni la dotazione organica del personale; - l'art. 35, comma 4, del D.Lgs. 165/2001 stabilisce che le determinazioni relative all'avvio di procedure di reclutamento sono adottate da ciascuna amministrazione sulla base della programmazione triennale del fabbisogno di personale deliberata ai sensi dell'art. 39 della L. 449/1997;

- l'art. 15, comma 5, del CCNL 01.04.1999 e ssmmii per il personale delle autonomie locali fa riferimento, oltre alla programmazione triennale dei fabbisogni, anche alla programmazione annuale dei fabbisogni del personale;

L'ART. 2, comma 1, lett. a) del D.Lgs. 165/2001, le amministrazioni ispirano la loro organizzazione alla "funzionalità rispetto ai compiti e ai programmi di attività, nel perseguimento degli obiettivi di efficienza, efficacia ed economicità";

Il D.Lgs. 18.08.2000, n° 267 il quale, all'art. 91, detta disposizioni in materia di assunzioni e di programmazione triennale del fabbisogno di personale ed al successivo art. 92, 1° comma, dispone testualmente: "Gli enti locali possono costituire rapporti di lavoro a tempo parziale e a tempo determinato, pieno o parziale, nel rispetto della disciplina vigente in materia. I dipendenti degli enti locali a tempo parziale, purché autorizzati dall'amministrazione di appartenenza, possono prestare attività lavorativa presso altri enti";

La Legge 27.12.2006, n° 296 (legge finanziaria 2007) ed a tal fine, in particolare, il comma 562 dell'articolo unico, che stabilisce per gli enti non sottoposti alle regole del patto di stabilità interno, le spese di personale, al lordo degli oneri riflessi a carico delle amministrazioni e dell'IRAP, con

esclusione degli oneri relativi ai rinnovi contrattuali, l'obbligo di non superare il corrispondente ammontare dell'anno 2008 ove gli stessi abbiano

popolazione inferiore a 1000 abitanti, la media della spesa 2011-2013 ove la stessa abbia popolazione superiore.

i commi 557, 557-bis, 557-quater e 562 dell'art. 1 della legge 27 dicembre 2006, n. 296 che fissano i principi ed i vincoli in materia di contenimento di spesa del personale da parte dei comuni;

l'art. 1, comma 228, della legge 28 dicembre 2015, n. 208; Visto l'art. 14-bis del decreto-legge 28 gennaio 2019, n. 4, convertito, con modificazioni, dalla legge 28 marzo 2019, n. 26 ed in particolare il comma 3 secondo cui le previsioni di cui alla lettera a) del comma 1 del medesimo art. 14-bis si applicano a decorrere dalla data di entrata in vigore della legge di conversione del citato decreto;

l'art. 33 del decreto-legge 30 aprile 2019, n. 34, convertito, con modificazioni, dalla legge 28 giugno 2019, n. 58 che detta disposizioni in materia di assunzione di personale nelle regioni a statuto ordinario e nei comuni in base alla sostenibilità finanziaria;

il comma 1 del predetto art. 33 del decreto-legge n. 34 del 2019 secondo cui la disciplina è dettata «anche al fine di consentire l'accelerazione degli investimenti pubblici, con particolare riferimento a quelli in materia di mitigazione del rischio idrogeologico, ambientale, manutenzione di scuole e strade, opere infrastrutturali, edilizia sanitaria e agli altri programmi previsti dalla legge 30 dicembre 2018, n. 145»;

il comma 2 del predetto art. 33 del decreto-legge n. 34 del 2019, come modificato dal comma 853, art. 1 della legge del 27 dicembre 2019, n. 160 che stabilisce: «A decorrere dalla data individuata dal decreto di cui al presente comma, anche per le finalità di cui al comma 1, i comuni possono procedere ad assunzioni di personale a tempo indeterminato in coerenza con i piani triennali dei fabbisogni di personale e fermo restando il rispetto pluriennale dell'equilibrio di bilancio asseverato dall'organo di revisione, sino ad una spesa complessiva per tutto il personale dipendente, al lordo degli oneri riflessi a carico dell'amministrazione, non superiore al valore soglia definito come percentuale, differenziata per fascia demografica, della media delle entrate correnti relative agli ultimi tre rendiconti approvati, considerate al netto del fondo crediti dubbia esigibilità stanziato in bilancio di previsione.

Il Decreto del Ministero dell'Interno n. 17 marzo 2020 che, in attuazione dell'art 33 Dl 34/2019 sopra richiamato individua le soglie alle quali i comuni devono adeguare la propria spesa di personale suddividendo in tre fasce la virtuosità cui si attesta ciascuno di essi;

CONSIDERATO CHE:

La media dei primi tre titoli delle entrate correnti risultanti dagli ultimi tre rendiconti 2018,2019, 2020 approvati dal Comune di Marano Equo è pari a 700.847,01 € al netto del FCDE risultante dall'ultimo bilancio di previsione approvato annualità 2022 che è pari a 32.476,55 € e la spesa di personale prevista per l'anno 2023, incluse le assunzioni programmate è 212.943,01 €

La percentuale di spesa di personale sul valore così calcolato è pari al 31,86% pertanto è superiore alla percentuale entro la quale devono attestarsi i comuni con popolazione inferiore a 1000 abitanti pari al 29,5%

La spesa suddetta è comunque inferiore a quella risultante dal conto annuale per l'anno 2008 pari a 254.824,58 € limiti di cui al comma 28 dell'art 9 Dl 78/2010 conv. in L. 122/2010

Il Comune di Marano Equo non ha alle dipendenze personale con contratto a tempo determinato o con contratto flessibile;

DATO ATTO CHE:

Il piano triennale delle azioni positive è stato adottato con delibera n. 7 del 24.01.2023;

Il piano della performance è stato adottato per l'anno 2023 con delibera n. 18 del 21.02.2023;

Le previsioni del piano del fabbisogno 2023-25 sono compatibili con le previsioni del Piano di Riequilibrio Pluriennale e sostenibili per competenza e cassa.

La piattaforma crediti commerciali ex art. 27 del dl 66/14 è regolarmente tenuta e l'accantonamento è stato disposto con delibera n° 16 del 14.02.2023;

IL personale da assumere a valere sui fondi per l'attuazione del PNRR non si computa l'istruttore tecnico da reclutare in funzione del solo PNRR ex art. 31 bis del Dl. 152/2021;

Il numero di abitanti al 31.12.2021 è pari a 784;

Dato atto che il seguente piano del fabbisogno trova attuazione per le annualità 2023-25;

Dato atto che lo stesso trova copertura sulle risorse di Bilancio come preventivate per le annualità 2023-25 in corso di definitiva approvazione;

Acquisiti i pareri di regolarità tecnica e contabile ai sensi dell'art. 49 Tuel;

Acquisito il visto di copertura finanziaria ai sensi dell'art. 153 Tuel ;

Acquisito il parere del revisore dei conti nostro prot. n°1748 del 01/04/2023;

Tutto quanto premesso

DELIBERA

Di dare atto che non vi sono eccedenze di personale per le annualità 2023-25 ai sensi dell'art. 33 Dlgs 165/2001;

Di confermare pianta organica dell'ente come da seguente schema

PIANTA ORGANICA DEL COMUNE DI MARANO EQUO					
<i>AREA</i>	<i>CATEGOIRA</i>	<i>PROFILO PROFESSIONALE</i>	<i>POSTI</i>	<i>TEMPO PIENO</i>	<i>PART-TIME</i>

AMMINISTRATIVA	C	ISTRUTTORE	3	3	//////////
FINANZIARIA	C	ISTRUTTORE	1	1	//////////
TECNICA	B	OPERAIO	2	2	//////////
			TOTALE	6	//////////

Dare atto che il seguente piano del fabbisogno trova attuazione per le annualità 2023-25;

Dare atto che lo stesso trova copertura sulle risorse di Bilancio come preventivate per le annualità 2023-25 in corso di definitiva approvazione;

Trasmettere la seguente deliberazione alle OOSS, al Responsabile Finanziario e al Responsabile del Personale per quanto di rispettiva competenza e per le comunicazioni di legge;

Di pubblicare la presente sull'Albo pretorio on line;

Di dichiarare la presente immediatamente eseguibile ai sensi dell'art. 134 c 4 Dlgs 267/2000.

MONITORAGGIO DELL'ORGANICO DISTINTO PER CATEGORIE E GENERE

Organico dell'Ente al 30/05/2023

Allo stato attuale, la situazione del personale dipendente in servizio a tempo determinato e indeterminato, presenta il seguente quadro di raffronto tra la situazione di uomini e donne:

Totale: 6

Donne: 2

Uomini: 4

Segretario Comunale: 1

CATEGORIE	DONNE	UOMINI	TOTALE
Dirigenti a tempo indeterminato	0	0	0
Dirigenti a tempo determinato	0	0	0
TOTALE	0	0	0

Schema monitoraggio disaggregato per genere della composizione del personale dipendente:

CATEGORIA D	DONNE	UOMINI	TOTALE
Posti di ruolo a tempo pieno	0	0	0
Posti di ruolo a tempo parziale	0	0	0
CATEGORIA C	DONNE	UOMINI	TOTALE
Posti di ruolo a tempo pieno	2	2	4
Posti di ruolo a tempo parziale	0	0	0
CATEGORIA B	DONNE	UOMINI	TOTALE
Posti di ruolo a tempo pieno	0	2	2
CATEGORIA A	DONNE	UOMINI	TOTALE
Posti di ruolo a tempo pieno	0	0	0
SEGRETARIO COMUNALE	0	1	1
TOTALE	2	5	7

Marano Equo (RM), 30/05/2023

F.to il Segretario Comunale – Dott. Vincenzo Dante