



COMUNE DI LOSINE

PROVINCIA DI BRESCIA

## **PIANO INTEGRATO DI ATTIVITA' E ORGANIZZAZIONE (PIAO)**

**2023-2025**

MODELLO SEMPLIFICATO PER LE P.A. CON MENO DI 50 DIPENDENTI

*(art. 6, commi da 1 a 4, del decreto legge 9 giugno 2021, n. 80, convertito, con modificazioni, in legge 6 agosto 2021, n. 113)*

approvato con DGC n. 23 del 30/05/2023

## PREMESSA

Il Piano ha l'obiettivo di assorbire, razionalizzandone la disciplina in un'ottica di massima semplificazione, molti degli atti di pianificazione cui sono tenute le amministrazioni.

Il Piano ha durata triennale ed è aggiornato annualmente.

Il PIAO sostituisce, quindi, alcuni altri strumenti di programmazione, in particolare:

- a. il Piano della Performance, poiché definisce gli obiettivi programmatici e strategici della performance, stabilendo il collegamento tra performance individuale e risultati della performance organizzativa (art. 10, comma 1, lett. a) e comma 1 *ter* del d.lgs. 27 ottobre 2009, n. 150);
- b. b) il Piano Organizzativo del Lavoro Agile (POLA) e il Piano della Formazione, poiché definisce la strategia di gestione del capitale umano e dello sviluppo organizzativo (art. 14, comma 1, della legge 7 agosto 2015, n. 124);
- c. c) il Piano Triennale del Fabbisogno del Personale, poiché definisce gli strumenti e gli obiettivi del reclutamento di nuove risorse e la valorizzazione delle risorse interne (art. 6, commi 1, 4, 6, e art. 6-*ter* del d.lgs. 30 marzo 2001, n. 165);
- d. d) il Piano Triennale della Prevenzione della Corruzione e della Trasparenza (PTPCT) (art. 1, commi 5, lett. a) e 60, lett. a) della legge 6 novembre 2012, n. 190);
- e. il Piano delle azioni concrete (art. 60 *bis*, comma 2, del d.lgs. 30 marzo 2001, n. 165);
- f. il Piano delle azioni positive (art. 48, comma 1, del d.lgs. 11 aprile 2006, n. 198).

Il principio che guida la definizione del PIAO risponde alla volontà di superare la molteplicità degli strumenti di programmazione introdotti in diverse fasi dell'evoluzione normativa e di creare un piano unico di *governance*. In quest'ottica, il Piano Integrato di Attività e Organizzazione rappresenta una sorta di "testo unico" della programmazione.

In un'ottica di transizione dall'attuale sistema di programmazione al PIAO, il compito principale che questa Amministrazione si è posta è quello di fornire in modo organico una visione d'insieme sui principali strumenti di programmazione operativa già adottati, al fine di coordinare le diverse azioni contenute nei singoli documenti.

Nella sua redazione, oltre alle Linee Guida per la compilazione del Piano Integrato di Attività e Organizzazione (PIAO) pubblicate dal Dipartimento della Funzione Pubblica, è stata quindi tenuta in considerazione anche la normativa precedente e non ancora abrogata riguardante la programmazione degli Enti Pubblici.

Nello specifico, è stato rispettato il quadro normativo di riferimento, ovvero:

- per quanto concerne la Performance, il decreto legislativo n. 150/2009 e s.m.i, la L.R. n. 22/2010 e s.m.i. e le Linee Guida emanate dal Dipartimento della Funzione Pubblica;
- riguardo ai Rischi corruttivi ed alla trasparenza, il Piano nazionale anticorruzione (PNA) e gli atti di regolazione generali adottati dall'ANAC ai sensi della legge n. 190 del 2012, il decreto legislativo n. 33 del 2013;
- in materia di Organizzazione del lavoro agile, Linee Guida emanate dal Dipartimento della Funzione Pubblica e tutte le ulteriori specifiche normative di riferimento delle altre materie

relative al Piano delle azioni positive, al Piano triennale dei fabbisogni di personale ed alla Formazione;

Per gli Enti con non più di cinquanta dipendenti sono previste modalità semplificate. Essendo pertanto la dotazione organica del Comune inferiore a cinquanta dipendenti, si è fatta applicazione delle disposizioni che prevedono modalità semplificate: in particolare, si fa riferimento al Piano-tipo allegato al DM del 30.06.2022 firmato di concerto dal Ministro per la Pubblica Amministrazione e dal ministro dell'Economia e delle Finanze.

Viene conservata la sottosezione sulla performance così da potere consentire l'attivazione del relativo ciclo, ai sensi delle previsioni dettate dal d.lgs. n. 150/2009.

## SEZIONE 1 - SCHEDA ANAGRAFICA DELL'AMMINISTRAZIONE

<b>Denominazione</b>	Comune di Losine
<b>Indirizzo</b>	Via Prudenzerini n. 22
<b>Sindaco</b>	Mario Chiappini
<b>Durata dell'incarico</b>	2021-2026
<b>Sito internet istituzionale</b>	<a href="http://www.comune.losine.brescia.it">www.comune.losine.brescia.it</a>
<b>Telefono</b>	0364/330223
<b>Email istituzionale</b>	<a href="mailto:info@comune.losine.bs.it">info@comune.losine.bs.it</a>
<b>Pec</b>	comune.losine@pec.it
<b>Codice fiscale/P.IVA</b>	00855390175
<b>Codice Istat</b>	017094
<b>Codice Ipa</b>	c_e698
<b>Personale</b>	3
<b>Sito internet</b>	<a href="http://www.comune.losine.brescia.it">www.comune.losine.brescia.it</a>
<b>Comparto di appartenenza</b>	Enti locali
<b>Abitanti al 31.12.2022</b>	623

## SEZIONE 2 - VALORE PUBBLICO, PERFORMANCE E ANTICORRUZIONE

### SEZIONE 2.1 - VALORE PUBBLICO

Ai sensi dell'art. 6 del Decreto del Ministro per la Pubblica Amministrazione n. 132/2022, la presente sezione non deve essere redatta dagli Enti con meno di 50 dipendenti.

Per l'individuazione degli obiettivi strategici di natura pluriennale collegati al mandato elettorale del Sindaco, si rimanda alla Sezione Strategica del Documento Unico di Programmazione 2023/2025, adottato con deliberazione di Consiglio Comunale n.8 del 30/05/2023 che qui si ritiene integralmente riportata.

### SEZIONE 2.2 - PERFORMANCE

Ai sensi dell'art. 3, comma 1, lettera b), del decreto 30 giugno 2022, n.132, questo ambito programmatico va predisposto secondo le logiche di *performance management*, di cui al Capo II del decreto legislativo n. 150/2009.

Esso è finalizzato, in particolare, alla programmazione degli obiettivi e degli indicatori di performance di efficienza e di efficacia i cui esiti dovranno essere rendicontati nella relazione di cui all'articolo 10, comma 1, lettera b), del predetto decreto legislativo.

La performance è definita come il contributo (risultato e modalità di raggiungimento del risultato) che un soggetto (organizzazione, unità organizzativa, gruppo di individui, singolo individuo) apporta attraverso la propria azione al raggiungimento delle finalità e degli obiettivi e, in ultima istanza, alla soddisfazione dei bisogni per i quali l'organizzazione è costituita.

In termini più immediati, la performance è il risultato che si consegue svolgendo una determinata attività. Costituiscono elementi di definizione della performance il risultato, espresso ex ante come obiettivo ed ex post come esito, il soggetto cui tale risultato è riconducibile e l'attività che viene posta in essere dal soggetto per raggiungere il risultato.

Il Comune, avendo meno di 50 dipendenti, non sarebbe tenuto alla redazione di questa sezione. Tuttavia, come anticipato nelle premesse, si è scelto di compilarla egualmente, anche seguendo le indicazioni della Corte dei Conti.

Gli obiettivi elaborati già ricalcano quanto richiesto, ovvero che si enucleino:

- obiettivi di semplificazione (coerenti con gli strumenti di pianificazione nazionale in materia in vigore);
- obiettivi di digitalizzazione;
- obiettivi di efficienza in relazione alla tempistica di completamento delle procedure, il Piano efficientamento ed il Nucleo concretezza;
- obiettivi correlati alla qualità dei procedimenti e dei servizi;
- obiettivi e performance finalizzati alla piena accessibilità dell'amministrazione;
- obiettivi e performance per favorire le pari opportunità e l'equilibrio di genere.

Con Deliberazione di Giunta Comunale n. 19 del 01/03/2018 è stata approvato il Sistema di Misurazione e Valutazione della Performance dei dipendenti.

Il piano triennale della performance 2023/2025 si allega al presente piano sotto la voce **ALLEGATO 1**.

## SEZIONE 2.3 - RISCHI CORRUTTIVI E TRASPARENZA

La sottosezione è stata predisposta dal Responsabile della prevenzione della corruzione e della trasparenza (RPCT) sulla base degli obiettivi strategici in materia di prevenzione della corruzione e trasparenza definiti dall'organo di indirizzo, ai sensi della legge n. 190 del 2012, che vanno formulati in una logica di integrazione con quelli specifici programmati in modo funzionale alle strategie di creazione di valore.

Gli elementi essenziali della sottosezione, volti a individuare e a contenere rischi corruttivi, sono quelli indicati nel Piano nazionale anticorruzione (PNA) e negli atti di regolazione generali adottati dall'ANAC ai sensi della legge n. 190 del 2012 e del decreto legislativo n. 33 del 2013.

Sulla base degli indirizzi e dei supporti messi a disposizione dall'ANAC, l'RPCT potrà aggiornare la pianificazione secondo canoni di semplificazione calibrati in base alla tipologia di amministrazione ed avvalersi di previsioni standardizzate. In particolare, la sottosezione, sulla base delle indicazioni del PNA, potrà contenere:

- Valutazione di impatto del contesto esterno per evidenziare se le caratteristiche strutturali e congiunturali dell'ambiente, culturale, sociale ed economico nel quale l'amministrazione si trova ad operare possano favorire il verificarsi di fenomeni corruttivi.
- Valutazione di impatto del contesto interno per evidenziare se la *mission* dell'ente e/o la sua struttura organizzativa, sulla base delle informazioni della Sezione 3.2 possano influenzare l'esposizione al rischio corruttivo della stessa.
- Mappatura dei processi sensibili al fine di identificare le criticità che, in ragione della natura e delle peculiarità dell'attività stessa, espongono l'amministrazione a rischi corruttivi con focus sui processi per il raggiungimento degli obiettivi di performance volti a incrementare il valore pubblico (cfr. 2.2.).
- Identificazione e valutazione dei rischi corruttivi potenziali e concreti (quindi analizzati e ponderati con esiti positivo).
- Progettazione di misure organizzative per il trattamento del rischio. Individuati i rischi corruttivi le amministrazioni programmano le misure sia generali, previste dalla legge 190/2012, che specifiche per contenere i rischi corruttivi individuati. Le misure specifiche sono progettate in modo adeguato rispetto allo specifico rischio, calibrate sulla base del miglior rapporto costi benefici e sostenibili dal punto di vista economico e organizzativo. Devono essere privilegiate le misure volte a raggiungere più finalità, prime fra tutte quelli di semplificazione, efficacia, efficienza ed economicità. Particolare favore va rivolto alla predisposizione di misure di digitalizzazione.
- Monitoraggio sull'idoneità e sull'attuazione delle misure.
- Programmazione dell'attuazione della trasparenza e relativo monitoraggio ai sensi del decreto legislativo n. 33 del 2013 e delle misure organizzative per garantire l'accesso civico semplice e generalizzato.

L'ente, con delibera di Giunta Comunale del 25/05/2023 n. 22, ha confermato il PTPC 2022/2024 adottato dall'Unione dei comuni della Media Valle Camonica, che si allega al presente documento sotto la voce **ALLEGATO 2**.

## SEZIONE 3 - ORGANIZZAZIONE E CAPITALE UMANO

### SEZIONE 3.1 - STRUTTURA ORGANIZZATIVA

L'organizzazione interna dell'Ente è schematizzata nel seguente organigramma.

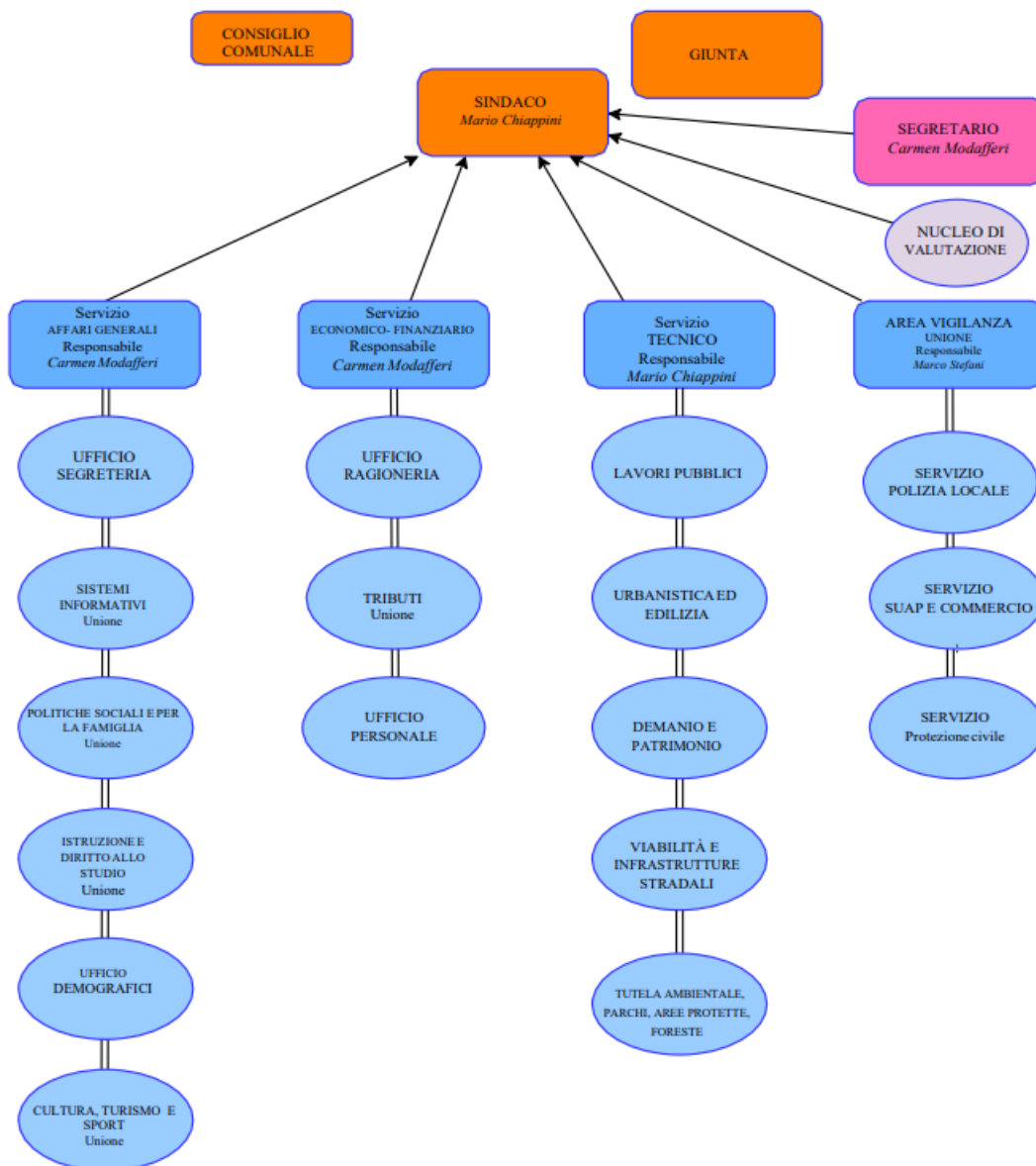

La dotazione organica è riportata nell'**ALLEGATO 4**.

## SEZIONE 3.2 - ORGANIZZAZIONE DEL LAVORO AGILE

Nell'ambito dell'organizzazione del lavoro, rientra l'adozione di modalità alternative di svolgimento della prestazione lavorativa, quale il lavoro agile caratterizzato dall'assenza di vincoli orari o spaziali e un'organizzazione per fasi, cicli e obiettivi lavoro, stabilita mediante accordo tra dipendente e datore di lavoro; una modalità che aiuta il lavoratore a conciliare i tempi di vita e lavoro e, al contempo, favorire la crescita della sua produttività. da parte del personale dipendente, di nuova istituzione.

Il lavoro agile è stato introdotto nell'ordinamento italiano dalla Legge n. 81/2017, che focalizza l'attenzione sulla flessibilità organizzativa dell'Ente, sull'accordo con il datore di lavoro e sull'utilizzo di adeguati strumenti informatici in grado di consentire il lavoro da remoto. Per lavoro agile si intende quindi una modalità flessibile di esecuzione della prestazione di lavoro subordinato senza precisi vincoli di orario e luogo di lavoro, eseguita presso il proprio domicilio o altro luogo ritenuto idoneo collocato al di fuori della propria sede abituale di lavoro, dove la prestazione sia tecnicamente possibile, con il supporto di tecnologie dell'informazione e della comunicazione, che consentano il collegamento con l'Amministrazione, nel rispetto delle norme in materia di sicurezza e trattamento dei dati personali. Durante la fase di emergenza sanitaria c.d. Covid 19, è stato sperimentato in modo molto ampio nell'ente il c.d. lavoro agile in fase di emergenza.

Nella definizione di questa sottosezione si tiene conto, ovviamente oltre al dettato normativo (con particolare riferimento alle leggi n. 124/2015 ed 81/2017) degli esiti del lavoro agile in fase di emergenza, delle Linee Guida della Funzione Pubblica e del CCNL enti locali firmato il 16 novembre 2022.

Con il lavoro agile, l'ente vuole perseguire i seguenti obiettivi: promozione della migliore conciliazione tra i tempi di lavoro e quelli della vita familiare, sociale e di relazione dei dipendenti; stimolo alla utilizzazione di strumenti digitali di comunicazione; promozione di modalità innovative di lavoro per lo sviluppo di una cultura gestionale orientata al lavoro per progetti ed al raggiungimento degli obiettivi; miglioramento della performance individuale ed organizzativa; favorire l'integrazione lavorativa di tutti quei dipendenti cui il tragitto casa-lavoro risulta particolarmente gravoso; riduzione del traffico e dell'inquinamento ambientale.

L'ente intende in questa sede dotarsi di una disciplina per la gestione delle prestazioni di lavoro agile (smart working), allegata al presente documento per formarne parte integrante e sostanziale, sotto la voce **ALLEGATO 3**.

## SEZIONE 3.3 PIANO TRIENNALE DEI FABBISOGNI DI PERSONALE

Il decreto-legge 34/2019, articolo 33, e in sua applicazione il DPCM 17 marzo 2020, ha delineato un metodo di calcolo delle capacità assunzionali completamente nuovo rispetto al sistema previgente come introdotto dall'art.3 del D.L.90 del 24/6/2014 conv. in L.114 del 11/08/2014 e successive integrazioni.

Il nuovo regime trova fondamento non nella logica sostitutiva del turnover, legata alle cessazioni intervenute nel corso del quinquennio precedente, ma su una valutazione complessiva di sostenibilità della spesa di personale rispetto alle entrate correnti del Comune. In questo senso, la circolare attuativa del 13 maggio 2020 a firma del Ministro per la Pubblica Amministrazione, pubblicata in Gazzetta Ufficiale n.226 del 11-9-2020, fornisce indicazioni per l'applicazione concreta del nuovo sistema di calcolo.

Ai sensi dei conteggi effettuati secondo la nuova disciplina, il parametro di spese di personale su entrate correnti, come da ultimo consuntivo approvato, risulta essere pari al 18,01%, e pertanto il Comune si pone al di sotto del primo "valore soglia" secondo la classificazione indicata dal DPCM all'articolo 4, tabella 1.



Secondo l'art. 4 comma 2 del citato decreto *“i comuni che si collocano al di sotto del valore soglia di cui al comma 1, fermo restando quanto previsto dall'art. 5, possono incrementare la spesa di personale registrata nell'ultimo rendiconto approvato, per assunzioni di personale a tempo indeterminato, (...) sino ad una spesa complessiva rapportata alle entrate correnti, secondo le definizioni dell'art. 2, non superiore al valore soglia individuato dalla Tabella 1 del comma 1 di ciascuna fascia demografica”*.

Sulla presente sezione 3.3 è stato acquisito il parere del Revisore dei Conti ai sensi dell'art. 239 D.Lgs 267/2000 (Parere n. 10 del 30/05/2023).

Per il triennio 2023/2025 sono autorizzate le eventuali assunzioni a tempo determinato (ovvero forme di reclutamento temporaneo quali il ricorso a “scavalchi di eccedenza” ex art. 1 comma 557 L. 311/2004, etc.) che si dovessero rendere necessarie per rispondere ad esigenze di carattere esclusivamente temporaneo o eccezionale nel rispetto del limite di spesa previsto dall'art. 9, comma 28, del D.L.78/2010 convertito in Legge 122/2010 e s.m.i. e delle altre disposizioni nel tempo vigenti in materia di spesa di personale e di lavoro flessibile.

La presente sezione 3.3, unitamente ai relativi allegati potrà essere aggiornata in relazione a nuove e diverse esigenze ed in relazione alle limitazioni o vincoli derivanti da modifiche delle norme in materia di facoltà occupazionali e di spesa.

La presente sezione 3.3 viene trasmessa alla Ragioneria Generale dello Stato tramite l'applicativo “Piano dei fabbisogni” presente in SICO, ai sensi dell'art. 6-ter del D.Lgs. n. 165/2001, come introdotto dal D.Lgs. n. 75/2017, secondo le istruzioni previste nella circolare RGS n. 18/2018.

Il Piano Triennale dei Fabbisogni di Personale 2023/2025 è allegato al presente documento sotto la voce **ALLEGATO 4**.

### SEZIONE 3.4 PIANO DELLE AZIONI POSITIVE

Il Piano triennale di azioni positive previsto dall'articolo 48 del decreto legislativo n. 198/2006 (Codice delle pari opportunità tra uomo e donna) individua misure specifiche per eliminare in un determinato contesto le forme di discriminazione eventualmente rilevate.

Obiettivi generali delle azioni sono: garantire pari opportunità nell'accesso al lavoro, nella progressione di carriera, nella vita lavorativa, nella formazione professionale e nei casi di mobilità; promuovere il benessere organizzativo e una migliore organizzazione del lavoro che favorisca l'equilibrio tra tempi di lavoro e vita privata; promuovere all'interno dell'amministrazione la cultura di genere e il rispetto del principio di non discriminazione.

Per la Programmazione degli obiettivi di performance per favorire le pari opportunità e l'equilibrio di genere si rinvia al piano delle Azioni Positive approvato con deliberazione della Giunta comunale n. 10 del 23/03/2023, che si allega al presente Piano sotto la voce **ALLEGATO 5**.

### SEZIONE 3.5 PIANO DELLA FORMAZIONE

Il piano della formazione esprime le scelte strategiche dell'Amministrazione ed individua gli obiettivi concreti da perseguire attraverso la realizzazione delle attività formative programmate.

Il piano, che individua le linee guida all'interno delle quali si svilupperà l'offerta formativa nel periodo di

riferimento, deve essere considerato uno strumento flessibile, in grado di adattarsi con tempestività ad eventuali mutamenti del quadro di riferimento che dovessero presentarsi in conseguenza di riforme legislative od organizzative e dell'individuazione di nuove priorità da parte dell'Amministrazione.

Per il piano di formazione 2023/2025 si rinvia all'**ALLEGATO 6** al presente Piano.