



COMUNE DI BOTTANUCO

Provincia di Bergamo

C.A.P. 24040 Piazza San Vittore 1 C.F. 00321940165 Tel. 035907191 Fax 035906192

www.comune.bottanuco.bg.it e-mail: protocollo@comune.bottanuco.bg.it PEC: protocollo@pec.comune.bottanuco.bg.it

PIANO INTEGRATO DI ATTIVITÀ E ORGANIZZAZIONE 2023-2025

(Art. 6 commi da 1 a 4 DL n. 80/2021, convertito con modificazioni in Legge n. 113/2021)

PREMESSA

Il Piano Integrato di Attività e Organizzazione (PIAO) è stato introdotto con la finalità di consentire un maggior coordinamento dell'attività programmatica delle pubbliche amministrazioni e una sua semplificazione, nonché assicurare una migliore qualità e trasparenza dell'attività amministrativa, dei servizi ai cittadini e alle imprese.

In esso, gli obiettivi, le azioni e le attività dell'Ente sono ricondotti alle finalità istituzionali e alla missione pubblica complessiva di soddisfacimento dei bisogni della collettività e dei territori, si tratta quindi di uno strumento dotato, da un lato, di rilevante valenza strategica e, dall'altro, di un forte valore comunicativo, attraverso il quale l'Ente pubblico comunica alla collettività gli obiettivi e le azioni mediante le quali vengono esercitate le funzioni pubbliche e i risultati che si vogliono ottenere rispetto alle esigenze di valore pubblico da soddisfare.

RIFERIMENTI NORMATIVI

L'art. 6 commi da 1 a 4 del decreto legge 9 giugno 2021 n. 80, convertito con modificazioni in legge 6 agosto 2021 n. 113, ha introdotto nel nostro ordinamento il Piano Integrato di Attività e Organizzazione, che assorbe una serie di piani e programmi già previsti dalla normativa, in particolare: il Piano della performance, il Piano Triennale per la Prevenzione della Corruzione e per la Trasparenza, il Piano organizzativo del lavoro agile e il Piano triennale dei fabbisogni del personale, quale misura di semplificazione, snellimento e ottimizzazione della programmazione pubblica nell'ambito del processo di rafforzamento della capacità amministrativa delle Pubbliche Amministrazioni funzionale all'attuazione del Piano Nazionale di Ripresa e Resilienza.

Il Piano Integrato di Attività e Organizzazione ha una durata triennale e viene aggiornato annualmente, è redatto nel rispetto del quadro normativo di riferimento relativo alla Performance, ai sensi del decreto legislativo n. 150 del 2009 e le Linee Guida emanate dal Dipartimento della Funzione Pubblica, all'Anticorruzione e alla Trasparenza, di cui al Piano Nazionale Anticorruzione e negli atti di regolazione generali adottati dall'ANAC ai sensi della legge n. 190 del

2012, del decreto legislativo n. 33 del 2013 e di tutte le ulteriori specifiche normative di riferimento delle altre materie dallo stesso assorbite, nonché sulla base del “Piano tipo”, di cui al Decreto del Ministro per la Pubblica Amministrazione del 30 giugno 2022, concernente la definizione del contenuto del Piano Integrato di Attività e Organizzazione.

Ai sensi dell’art. 6, comma 6-bis, del decreto legge 9 giugno 2021, n. 80, convertito, con modificazioni, in legge 6 agosto 2021, n. 113, come introdotto dall’art. 1, comma 12, del decreto legge 30 dicembre 2021, n. 228, convertito con modificazioni dalla legge n. 25 febbraio 2022, n. 15 e successivamente modificato dall’art. 7, comma 1 del decreto legge 30 aprile 2022, n. 36, convertito con modificazioni, in legge 29 giugno 2022, n. 79, le Amministrazioni e gli Enti adottano il PIAO a regime entro il 31 gennaio di ogni anno o in caso di proroga per legge dei termini di approvazione dei bilanci di previsione, entro 30 gg dalla data ultima di approvazione dei bilanci di previsione stabilita dalle vigenti proroghe.

Ai sensi dell’art. 6 del Decreto del Ministro per la Pubblica Amministrazione del 30 giugno 2022 concernente la definizione del contenuto del Piano Integrato di Attività e Organizzazione, le Amministrazioni tenute all’adozione del PIAO con meno di 50 dipendenti, procedono alle attività di cui all’articolo 3, comma 1, lettera c), n. 3), per la mappatura dei processi, limitandosi all’aggiornamento di quella esistente all’entrata in vigore del presente decreto considerando, ai sensi dell’articolo 1, comma 16, della legge n. 190 del 2012, quali aree a rischio corruttivo, quelle relative a:

- autorizzazione/concessione;
- contratti pubblici;
- concessione ed erogazione di sovvenzioni, contributi;
- concorsi e prove selettive;
- processi, individuati dal Responsabile della Prevenzione della Corruzione e della Trasparenza (RPCT) e dai responsabili degli uffici, ritenuti di maggiore rilievo per il raggiungimento degli obiettivi di performance a protezione del valore pubblico.

L’aggiornamento nel triennio di vigenza della sottosezione di programmazione “Rischi corruttivi e trasparenza” avviene in presenza di fatti corruttivi, modifiche organizzative rilevanti o ipotesi di disfunzioni amministrative significative intercorse ovvero di aggiornamenti o modifiche degli obiettivi di performance a

protezione del valore pubblico. Scaduto il triennio di validità il Piano è modificato sulla base delle risultanze dei monitoraggi effettuati nel triennio.

Le amministrazioni con meno di 50 dipendenti sono tenute, altresì, alla predisposizione del Piano integrato di attività e organizzazione limitatamente all'articolo 4, comma 1, lettere a), b) e c), n. 2.

Il presente Piano Integrato di Attività e Organizzazione è deliberato in coerenza con il Documento Unico di Programmazione 2023/2025, approvato con deliberazione del Consiglio Comunale n. 13 del 23.03.2023 ed il bilancio di previsione finanziario 2023-2025 approvato con deliberazione del Consiglio Comunale n. 14 del 23.03.2023.

Ai sensi dell'art. 1, comma 1, del DPR n. 81/2022, integra il Piano dei fabbisogni di personale, il Piano delle azioni concrete, il Piano per razionalizzare l'utilizzo delle dotazioni strumentali, anche informatiche, che corredano le stazioni di lavoro nell'automazione d'ufficio, il Piano della performance, il Piano Triennale per la Prevenzione della Corruzione e della Trasparenza, il Piano organizzativo del lavoro agile e il Piano di azioni positive.

1. SCHEDA ANAGRAFICA DELL'AMMINISTRAZIONE

Denominazione Amministrazione	Comune di Bottanuco
Indirizzo	Piazza San Vittore, 1
Codice Fiscale	00321940165
Rappresentante legale	Pirola Rossano Vania
N. dipendenti al 31/12/2022	20
Telefono	035907191
E-mail	protocollo@comune.bottanuco.bg.it
PEC	protocollo@pec.comune.bottanuco.bg.it
Sito Internet	https://www.comune.bottanuco.bg.it/

1.1 Analisi del contesto esterno

Il Comune di Bottanuco si trova nella provincia di Bergamo, nella regione Lombardia, nel nord Italia. Il territorio del Comune copre un'area di circa 3,14 km²

e si estende in una zona pianeggiante a sud-est della città di Bergamo. Il territorio del Comune è attraversato dal fiume Serio, che scorre a sud del centro abitato. Il fiume Serio è il quarto fiume più lungo d'Italia e svolge un ruolo importante nella gestione delle risorse idriche della regione Lombardia.

La superficie del Comune di Bottanuco è caratterizzata dalla presenza dell'aeroporto internazionale di Bergamo-Bottanuco, che si estende su una vasta area a nord del centro abitato. L'aeroporto rappresenta una fonte importante di lavoro per la popolazione locale e ha un impatto significativo sull'economia della zona.

1.1.1 Popolazione

	Andamento generale della popolazione anni 2020/2022		
	2020	2021	2022
maschi	2537	2543	2595
femmine	2492	2512	2526
	5029	5055	5121

	Andamento generale della popolazione straniera anni 2020/2022		
	2020	2021	2022
maschi	174	175	198
femmine	196	198	211
	370	373	409

	Andamento generale della popolazione anni 2020/2022		
	2020	2021	2022
nati	35	40	32
morti	69	29	42
immigrati	149	187	241
emigrati	187	172	165
	-72	26	66

	Andamento generale della popolazione straniera anni 2020/2022		
	2020	2021	2022
Nati	9	4	6
Morti	0	1	0
immigrati	37	45	61
emigrati	27	53	42
acquisto cittadinanza	1	11	12
	18	-16	13

1.1.2 Territorio e viabilità

Descrizione	Valore
Superficie complessiva	5,86 kmq
Centro urbano residenziale	0,90 kmq
Strade comunali	19,00 km
Verde pubblico	135.635 mq
Aeroporti	0
Centri Commerciali	0
Plessi scolastici	3
Cimiteri	1
Spazi per la cultura	1
Piazze	2
Centro diurno per anziani	0
Centri sportivi/Palazzetto sport	1
Piazzole ecologiche	1

1.2 Analisi del contesto interno

L'organizzazione del Comune di Bottanuco è articolata in cinque Settori, ciascuno dei quali è affidato ad un Responsabile di Posizione Organizzativa.

Il piano triennale dei fabbisogni di personale del triennio 2023-2025 è stato approvato con delibera GC n. 29 del 02.03.2023 e successivamente inserito nella Nota di aggiornamento al DUP 2023-2025, definitivamente approvato dal Consiglio Comunale con deliberazione n. 13 in data 23.03.2023.

Per il 2023 è prevista una nuova assunzione:

- n.1 Istruttore Amministrativo Tecnico ex cat. C, posizione economica C1, da inserire nel Settore Tecnico.

nonché una progressione verticale:

- n.1 Istruttore Amministrativo ex cat. C, posizione economica C1, da inserire nel Settore Amministrativo – Biblioteca;



COMUNE DI BOTTANUCO
Provincia di Bergamo

PIAO

Piano integrato di attività ed organizzazione
sottosezione “rischi corruttivi e trasparenza”
(art. 3 lett. c) del DM 30/6/2022 n. 132)

Anni 2023-2025

1. Parte generale

1.1. I soggetti coinvolti nel sistema di prevenzione e nella gestione del rischio

1.1.1. L'Autorità nazionale anticorruzione

La strategia nazionale di prevenzione della corruzione, secondo la legge 190/2012 e s.m.i., si attua mediante il Piano nazionale anticorruzione (PNA) adottato **dall'Autorità Nazionale Anticorruzione (ANAC)**.

Il PNA individua i principali rischi di corruzione, i relativi rimedi e contiene l'indicazione degli obiettivi, dei tempi e delle modalità di adozione e attuazione delle misure di contrasto al fenomeno corruttivo.

1.1.2. Il responsabile per la prevenzione della corruzione e per la trasparenza (RPCT)

La legge 190/2012 (art. 1 comma 7) prevede che l'organo di indirizzo individui il Responsabile per la prevenzione della corruzione e della trasparenza (RPCT).

Il Responsabile della prevenzione della corruzione e per la trasparenza (RPCT) di questo ente è la dott.ssa Alessandra Locatelli, Segretario Comunale, designato con decreto n. 1 del 23.01.2023 e pubblicato in Amministrazione Trasparente.

L'art. 8 del DPR 62/2013 impone un dovere di collaborazione dei dipendenti nei confronti del responsabile anticorruzione, la cui violazione è sanzionabile disciplinarmente. **Pertanto, i funzionari, il personale dipendente ed i collaboratori sono tenuti a fornire al RPCT la necessaria collaborazione.**

Il RPCT svolge i compiti seguenti:

- a) elabora e propone all'organo di indirizzo politico, per l'approvazione, il Piano triennale di prevenzione della corruzione (articolo 1 comma 8 legge 190/2012);
- b) verifica l'efficace attuazione e l'idoneità del piano anticorruzione (articolo 1 comma 10 lettera a) legge 190/2012);
- c) comunica agli uffici le misure anticorruzione e per la trasparenza adottate (attraverso il PTPCT) e le relative modalità applicative e vigila sull'osservanza del piano (articolo 1 comma 14 legge 190/2012);
- d) propone le necessarie modifiche del PTCP, qualora intervengano mutamenti nell'organizzazione o nell'attività dell'amministrazione, ovvero a seguito di significative violazioni delle prescrizioni del piano stesso (articolo 1 comma 10 lettera a) legge 190/2012);
- e) definisce le procedure per selezionare e formare i dipendenti destinati ad operare in settori di attività particolarmente esposti alla corruzione (articolo 1 comma 8 legge 190/2012);
- f) d'intesa con il dirigente competente, verifica l'effettiva rotazione degli incarichi negli uffici che svolgono attività per le quali è più elevato il rischio di malaffare (articolo 1 comma 10 lettera b) della legge 190/2012), fermo il comma 221 della legge 208/2015 che prevede quanto segue: "(...) non trovano applicazione le disposizioni adottate ai sensi dell'articolo

1 comma 5 della legge 190/2012, ove la dimensione dell'ente risulti incompatibile con la rotazione dell'incarico dirigenziale”;

- g) riferisce sull'attività svolta all'organo di indirizzo, nei casi in cui lo stesso organo di indirizzo politico lo richieda, o qualora sia il responsabile anticorruzione a ritenerlo opportuno (articolo 1 comma 14 legge 190/2012);
- h) entro il 15 dicembre di ogni anno, trasmette all'OIV e all'organo di indirizzo una relazione recante i risultati dell'attività svolta, pubblicata nel sito web dell'amministrazione;
- i) trasmette all'OIV informazioni e documenti quando richiesti dallo stesso organo di controllo (articolo 1 comma 8-bis legge 190/2012);
- j) segnala all'organo di indirizzo e all'OIV le eventuali disfunzioni inerenti all'attuazione delle misure in materia di prevenzione della corruzione e di trasparenza (articolo 1 comma 7 legge 190/2012);
- k) indica agli uffici disciplinari i dipendenti che non hanno attuato correttamente le misure in materia di prevenzione della corruzione e di trasparenza (articolo 1 comma 7 legge 190/2012);
- l) segnala all'ANAC le eventuali misure discriminatorie, dirette o indirette, assunte nei suoi confronti “per motivi collegati, direttamente o indirettamente, allo svolgimento delle sue funzioni” (articolo 1 comma 7 legge 190/2012);
- m) quando richiesto, riferisce all'ANAC in merito allo stato di attuazione delle misure di prevenzione della corruzione e per la trasparenza (PNA 2016, paragrafo 5.3, pagina 23);
- n) quale responsabile per la trasparenza, svolge un'attività di controllo sull'adempimento degli obblighi di pubblicazione previsti dalla normativa vigente, assicurando la completezza, la chiarezza e l'aggiornamento delle informazioni pubblicate (articolo 43 comma 1 del decreto legislativo 33/2013).
- o) quale responsabile per la trasparenza, segnala all'organo di indirizzo politico, all'OIV, all'ANAC e, nei casi più gravi, all'ufficio disciplinare i casi di mancato o ritardato adempimento degli obblighi di pubblicazione (articolo 43 commi 1 e 5 del decreto legislativo 33/2013);
- p) al fine di assicurare l'effettivo inserimento dei dati nell'Anagrafe unica delle stazioni appaltanti (AUSA), il responsabile anticorruzione è tenuto a sollecitare l'individuazione del soggetto preposto all'iscrizione e all'aggiornamento dei dati e a indicarne il nome all'interno del PTPCT (PNA 2016 paragrafo 5.2 pagina 21);
- q) può essere designato quale soggetto preposto all'iscrizione e all'aggiornamento dei dati nell'Anagrafe unica delle stazioni appaltanti (AUSA) (PNA 2016 paragrafo 5.2 pagina 22);
- r) può essere designato quale “gestore delle segnalazioni di operazioni finanziarie sospette” ai sensi del DM 25 settembre 2015 (PNA 2016 paragrafo 5.2 pagina 17).
- s) Il RPCT svolge attività di controllo sull'adempimento, da parte dell'amministrazione, degli obblighi di pubblicazione previsti dalla normativa vigente, assicurando la completezza, la chiarezza e l'aggiornamento delle informazioni pubblicate, nonché segnalando all'organo di indirizzo politico, all'OIV, all'ANAC e, nei casi più gravi, all'ufficio di disciplina i casi di

mancato o ritardato adempimento degli obblighi di pubblicazione (art. 43, comma 1, d.lgs. 33/2013).

Il RPCT collabora con l'ANAC per favorire l'attuazione della disciplina sulla trasparenza (ANAC, deliberazione n. 1074/2018, pag. 16). Le modalità di interlocuzione e di raccordo sono state definite dall'Autorità con il Regolamento del 29/3/2017.

1.1.3. L'organo di indirizzo politico

La disciplina assegna al RPCT compiti di coordinamento del processo di gestione del rischio, con particolare riferimento alla fase di predisposizione del PTPCT e al monitoraggio. In tale quadro, l'organo di indirizzo politico ha il compito di:

- a) valorizzare, in sede di formulazione degli indirizzi e delle strategie dell'amministrazione, lo sviluppo e la realizzazione di un efficace processo di gestione del rischio di corruzione;
- b) tenere conto, in sede di nomina del RPCT, delle competenze e della autorevolezza necessarie al corretto svolgimento delle funzioni ad esso assegnate e ad operarsi affinché le stesse siano sviluppate nel tempo;
- c) assicurare al RPCT un supporto concreto, garantendo la disponibilità di risorse umane e digitali adeguate, al fine di favorire il corretto svolgimento delle sue funzioni;
- d) promuovere una cultura della valutazione del rischio all'interno dell'organizzazione, incentivando l'attuazione di percorsi formativi e di sensibilizzazione relativi all'etica pubblica che coinvolgano l'intero personale.

1.1.4. I dirigenti e i responsabili delle unità organizzative

Dirigenti e funzionari responsabili delle unità organizzative devono collaborare alla programmazione ed all'attuazione delle misure di prevenzione e contrasto della corruzione. In particolare, devono:

- a) valorizzare la realizzazione di un efficace processo di gestione del rischio di corruzione in sede di formulazione degli obiettivi delle proprie unità organizzative;
- b) partecipare attivamente al processo di gestione del rischio, coordinandosi opportunamente con il RPCT, e fornendo i dati e le informazioni necessarie per realizzare l'analisi del contesto, la valutazione, il trattamento del rischio e il monitoraggio delle misure;
- c) curare lo sviluppo delle proprie competenze in materia di gestione del rischio di corruzione e promuovere la formazione in materia dei dipendenti assegnati ai propri uffici, nonché la diffusione di una cultura organizzativa basata sull'integrità;
- d) assumersi la responsabilità dell'attuazione delle misure di propria competenza programmate nel PTPCT e operare in maniera tale da creare le condizioni che consentano l'efficace attuazione delle stesse da parte del loro personale (ad esempio, contribuendo con proposte di misure specifiche che tengano conto dei principi guida indicati nel PNA 2019 e, in particolare, dei principi di selettività, effettività, prevalenza della sostanza sulla forma);

- e) tener conto, in sede di valutazione delle performance, del reale contributo apportato dai dipendenti all'attuazione del processo di gestione del rischio e del loro grado di collaborazione con il RPCT.

1.1.5. Gli Organismi Indipendenti di Valutazione (OIV)/Nuclei di valutazione

Gli Organismi Indipendenti di Valutazione (OIV) e le strutture che svolgono funzioni assimilabili, quali i Nuclei di valutazione, partecipano alle politiche di contrasto della corruzione e devono:

- a) offrire, nell'ambito delle proprie competenze specifiche, un supporto metodologico al RPCT e agli altri attori, con riferimento alla corretta attuazione del processo di gestione del rischio corruttivo;
- b) fornire, qualora disponibili, dati e informazioni utili all'analisi del contesto (inclusa la rilevazione dei processi), alla valutazione e al trattamento dei rischi;
- c) favorire l'integrazione metodologica tra il ciclo di gestione della performance e il ciclo di gestione del rischio corruttivo.
- d) Il RPCT può avvalersi delle strutture di vigilanza ed audit interno, laddove presenti, per:
- e) attuare il sistema di monitoraggio del PTPCT, richiedendo all'organo di indirizzo politico il supporto di queste strutture per realizzare le attività di verifica (audit) sull'attuazione e l'idoneità delle misure di trattamento del rischio;
- f) svolgere l'esame periodico della funzionalità del processo di gestione del rischio.

1.1.6. Il personale dipendente

I singoli dipendenti partecipano attivamente al processo di gestione del rischio e, in particolare, all'attuazione delle misure di prevenzione programmate nel PTPCT.

Tutti i soggetti che dispongono di dati utili e rilevanti (es. uffici legali interni, uffici di statistica, uffici di controllo interno, ecc.) hanno l'obbligo di fornirli tempestivamente al RPCT ai fini della corretta attuazione del processo di gestione del rischio.

1.2. Le modalità di approvazione delle misure di prevenzione della corruzione e per la trasparenza

Premesso che l'attività di elaborazione non può essere affidata a soggetti esterni all'amministrazione, il RPCT deve elaborare e proporre le misure di prevenzione della corruzione e per la trasparenza da inserire nel PIAO, ovvero lo schema del PTPCT.

L'ANAC sostiene che sia necessario assicurare la più larga condivisione delle misure anticorruzione con gli organi di indirizzo politico (ANAC determinazione n. 12 del 28/10/2015). A tale scopo, ritiene che sia utile prevedere una doppia approvazione. L'adozione di un primo schema di PTPCT e, successivamente, l'approvazione del piano in forma definitiva (PNA 2019).

Allo scopo di assicurare il coinvolgimento degli stakeholders e degli organi politici, questa sottosezione del PIAO è stata approvata con la procedura seguente:

- 1) Approvazione bozza da parte della Giunta Comunale
- 2) Pubblicazione sul sito web di un avviso con il quale si invitano gli stakeholders a segnalare al comune eventuali proposte o contributi sul piano precedentemente approvato a tale scopo allega il modello di domanda
- 3) Invio alle maggiori sigle sindacali perché possano a presentare eventuali suggerimenti.

1.3. Gli obiettivi strategici

Il comma 8 dell'art. 1 della legge 190/2012 (rinnovato dal d.lgs. 97/2016) prevede che l'organo di indirizzo definisca gli obiettivi strategici in materia di prevenzione della corruzione.

Il primo obiettivo che va posto è quello del **valore pubblico** secondo le indicazioni del DM 132/2022 (art. 3).

L'obiettivo della creazione di valore pubblico può essere raggiunto avendo chiaro che la prevenzione della corruzione e la trasparenza sono dimensioni per la creazione del valore pubblico, di natura trasversale per la realizzazione della missione istituzionale di ogni amministrazione o ente. Tale obiettivo generale va poi declinato in obiettivi strategici di prevenzione della corruzione e della trasparenza, previsti come contenuto obbligatorio dei PTPCT, e, quindi, anche della sezione anticorruzione e trasparenza del PIAO.

L'amministrazione ritiene che la trasparenza sostanziale dell'azione amministrativa sia la misura principale per contrastare i fenomeni corruttivi.

Pertanto, intende perseguire i seguenti **obiettivi di trasparenza sostanziale**:

- 1- la trasparenza quale reale ed effettiva accessibilità totale alle informazioni concernenti l'organizzazione e l'attività dell'amministrazione;
- 2- il libero e illimitato esercizio dell'accesso civico, come normato dal d.lgs. 97/2016, quale diritto riconosciuto a chiunque di richiedere documenti, informazioni e dati.

Tali obiettivi hanno la funzione precipua di indirizzare l'azione amministrativa ed i comportamenti degli operatori verso:

- a) elevati livelli di trasparenza dell'azione amministrativa e dei comportamenti di dipendenti e funzionari pubblici, anche onorari;
- b) lo sviluppo della cultura della legalità e dell'integrità nella gestione del bene pubblico.
- c) utilizzo consapevole del canale di segnalazione delle anomalie rilevate da soggetti sia interni che esterni all'Ente (istituto del Whistleblowing).

Gli obiettivi strategici sono stati formulati coerentemente con la programmazione prevista nella sottosezione del PIAO dedicata alla performance.

A dimostrazione di tale coerenza, si segnalano i seguenti obiettivi gestionali, utili al conseguimento degli obiettivi strategici di prevenzione e contrasto della corruzione.

- Continuo aggiornamento di ogni voce della sezione "Amministrazione Trasparente" del Sito Istituzionale
- Controlli, anche a campione, degli atti e servizi, nonché raccolta dati relativi a incompatibilità operatori in rispetto del PTPCT (per tutti i dipendenti)

- Attivazione di PagoPA per tutti i tipi di pagamento verso l'ente
- Predisposizione procedimenti concorsi pubblici con supervisione del Responsabile. Attività gestita da più dipendenti.
- Sostituzione di un Responsabile con altro Responsabile o Segretario Comunale ad interim in periodo di assenza temporanea, con possibilità di visionare tutte le pratiche
- Condivisione cartelle informatiche dei fascicoli e gestione procedimenti su software integrati.

2. L'analisi del contesto

2.1. L'analisi del contesto esterno

Attraverso l'analisi del contesto, si acquisiscono le informazioni necessarie ad identificare i rischi corruttivi che lo caratterizzano, in relazione sia alle caratteristiche dell'ambiente in cui si opera (contesto esterno), sia alla propria organizzazione ed attività (contesto interno).

L'analisi del contesto esterno reca l'individuazione e la descrizione delle caratteristiche culturali, sociali ed economiche del territorio, ovvero del settore specifico di intervento e di come queste ultime – così come le relazioni esistenti con gli stakeholders – possano condizionare impropriamente l'attività dell'amministrazione. Da tale analisi deve emergere la valutazione di impatto del contesto esterno in termini di esposizione al rischio corruttivo.

Nel Comune di Bottanuco, ai fini dell'analisi del contesto esterno, il responsabile anticorruzione si può avvalere degli elementi e dei dati giudiziari relativi al tasso di criminalità generale del territorio di riferimento (ad esempio, omicidi, furti nelle abitazioni, scippi e borseggi), alla presenza della criminalità organizzata e di fenomeni di infiltrazioni di stampo mafioso nelle istituzioni, nonché più specificamente ai reati contro la pubblica amministrazione (corruzione, concussione, peculato etc.) reperibili attraverso diverse banche dati (ISTAT, Ministero di Giustizia, Corte dei Conti o Corte Suprema di Cassazione).

Il territorio del Comune di Bottanuco, da un'analisi dei dati in possesso del Comando della Polizia Locale, non ha mai registrato grosse attività illecite e reati.

2.2. L'analisi del contesto interno

L'analisi del contesto interno riguarda, da una parte, la struttura organizzativa e, dall'altra parte, la mappatura dei processi, che rappresenta l'aspetto centrale e più importante finalizzato ad una corretta valutazione del rischio.

2.2.1. La struttura organizzativa

L'ente è ripartito in Settori e ciascun Settore è organizzato in Servizi o Uffici. Al vertice di ciascun Settore è posto un Responsabile del Settore, mentre alla guida di ogni responsabile di settore c'è il Segretario Comunale che, ai sensi del comma 4 dell'art. 97 del TUEL, sovrintende allo svolgimento delle funzioni dei dirigenti e ne coordina l'attività.

La dotazione organica effettiva prevede:

n. 1 segretario comunale

n. 1 vice segretario comunale - vacante

- n. 5 Responsabili di Settore;
- n. 16 dipendenti
- n. 2 posti vacanti

I Settori del Comune sono:

- Settore Personale
- Settore Economico Finanziario Servizi Sociali
- Settore Tecnico
- Settore Amministrativo
- Settore Polizia Locale

Si rimanda al sito web per le specifiche di ogni settore.

Relativamente ai punti sopra richiamati si precisa che nel 2022 non vi sono stati fenomeni corruttivi all'interno dell'Ente.

2.2.2. La valutazione di impatto del contesto interno ed esterno

Dai risultati dell'analisi del contesto, sia esterno che interno, è possibile sviluppare le considerazioni seguenti in merito alle misure di prevenzione e contrasto della corruzione:

Il contesto esterno è caratterizzato da piccole realtà sia di tipo commerciale che artigianale e industriale. Essendo inoltre l'ente di piccole dimensioni, sia dal punto di vista demografico che internamente quale struttura organizzativa, non sono stati riscontrati pericoli o interferenze tali da poter impattare sull'ente in merito al contrasto alla corruzione.

2.3. La mappatura dei processi

La mappatura dei processi si articola in tre fasi: identificazione; descrizione; rappresentazione.

L'identificazione consiste nello stabilire l'unità di analisi (il processo), nell'identificare l'elenco completo dei processi svolti dall'organizzazione che, nelle fasi successive, dovranno essere esaminati e descritti. In questa fase l'obiettivo è definire la lista dei processi che dovranno essere oggetto di analisi e approfondimento.

Il risultato della prima fase è l'**identificazione** dell'elenco completo dei processi dall'amministrazione. I processi sono poi aggregati nelle cosiddette **aree di rischio**, intese come raggruppamenti omogenei di processi. Le aree di rischio possono essere distinte in generali e specifiche:

- a) quelle **generali** sono comuni a tutte le amministrazioni (es. contratti pubblici, acquisizione e gestione del personale);
- b) quelle **specifiche** riguardano la singola amministrazione e dipendono dalle caratteristiche peculiari delle attività da essa svolte.

Il PNA 2019, Allegato n. 1, ha individuato le seguenti "Aree di rischio" per gli enti locali:

1. acquisizione e gestione del personale;
2. affari legali e contenzioso;
3. altri servizi
4. contratti pubblici;
5. controlli, verifiche, ispezioni e sanzioni;
6. gestione dei rifiuti;
7. gestione delle entrate, delle spese e del patrimonio;
8. governo del territorio;
9. incarichi e nomine;
10. pianificazione urbanistica;
11. provvedimenti ampliativi della sfera giuridica dei destinatari con effetto economico diretto e immediato;
12. provvedimenti ampliativi della sfera giuridica dei destinatari privi di effetto economico diretto e immediato.

Per la mappatura è fondamentale il coinvolgimento dei responsabili delle strutture organizzative principali. Secondo l'ANAC, può essere utile prevedere, specie in caso di complessità organizzative, la costituzione di un "gruppo di lavoro" dedicato e interviste agli addetti ai processi onde individuare gli elementi peculiari e i principali flussi.

Il Responsabile ha formalizzato i processi elencati nelle schede accluse al presente piano nell'**Allegato A**.

Tali processi, poi, sempre secondo gli indirizzi espressi dal PNA, sono stati brevemente descritti (mediante l'indicazione dell'input, delle attività costitutive il processo, e dell'output finale) e, infine, è stata registrata l'unità organizzativa responsabile del processo stesso

3. Valutazione del rischio

La valutazione del rischio è la macro-fase del processo di gestione in cui il rischio stesso è identificato, analizzato e confrontato con altri rischi, al fine di individuare le priorità di intervento e le possibili misure organizzative correttive e preventive (trattamento del rischio). Si articola in tre fasi: identificazione, analisi e ponderazione del rischio.

3.1. Identificazione del rischio

L'identificazione del rischio ha l'obiettivo di individuare comportamenti o fatti che possono verificarsi in relazione ai processi di pertinenza dell'amministrazione, tramite i quali si concretizza il fenomeno corruttivo.

Tale fase deve portare con gradualità alla creazione di un "Registro degli eventi rischiosi" nel quale sono riportati tutti gli eventi rischiosi relativi ai processi dell'amministrazione.

Il Registro degli eventi rischiosi, o Catalogo dei rischi principali, è riportato nell'Allegato B della sottosezione Rischi corruttivi e trasparenza.

Per individuare gli eventi rischiosi è necessario: definire l'oggetto di analisi; utilizzare tecniche di identificazione e una pluralità di fonti informative; individuare i rischi.

a) L'oggetto di analisi: è l'unità di riferimento rispetto alla quale individuare gli eventi rischiosi. L'oggetto di analisi può essere: l'intero processo, le singole attività che compongono ciascun processo.

L'analisi è svolta per processi, e non per singole attività che compongono i processi, in quanto il Comune di Bottanuco è di ridotte dimensioni pertanto la struttura organizzativa ha poche risorse e competenze adeguate allo scopo, e soprattutto non ci sono stati negli anni passati episodi corruttivi.

b) Tecniche e fonti informative: per identificare gli eventi rischiosi è opportuno utilizzare una pluralità di tecniche e prendere in considerazione il più ampio numero possibile di fonti. Le tecniche sono molteplici, quali: l'analisi di documenti e di banche dati, l'esame delle segnalazioni, le interviste e gli incontri con il personale, workshop e focus group, confronti con amministrazioni simili (benchmarking), analisi dei casi di corruzione, ecc.

Nella stesura nel presente piano il RPCT prende atto, dopo aver interpellato i Responsabili, che all'interno del proprio settore di competenza non hanno riscontrato criticità e soprattutto non hanno ricevuto segnalazioni esterne di episodi di corruzione.

c) L'identificazione dei rischi: gli eventi rischiosi individuati sono elencati e documentati. La formalizzazione può avvenire tramite un "registro o catalogo dei rischi" dove, per ogni oggetto di analisi, è riportata la descrizione di tutti gli eventi rischiosi che possono manifestarsi.

A tal fine è stato prodotto un "catalogo dei rischi principali" facente parte dell'Allegato A all'interno della "Mappatura dei processi" (Allegato A).

Il catalogo è riportato nella colonna G e per ciascun processo è indicato il rischio più grave individuato

3.2. Analisi del rischio

L'analisi ha il duplice obiettivo di pervenire ad una comprensione più approfondita degli eventi rischiosi identificati nella fase precedente, attraverso l'analisi dei cosiddetti fattori abilitanti della corruzione, e, dall'altro lato, di stimare il livello di esposizione dei processi e delle relative attività al rischio.

Ai fini dell'analisi del livello di esposizione al rischio è quindi necessario:

- a) scegliere l'approccio valutativo, accompagnato da adeguate documentazioni e motivazioni rispetto ad un'impostazione quantitativa che prevede l'attribuzione di punteggi;
- b) individuare i criteri di valutazione;
- c) rilevare i dati e le informazioni;
- d) formulare un giudizio sintetico, adeguatamente motivato.

3.2.1. Scelta dell'approccio valutativo

Per stimare l'esposizione ai rischi, l'approccio può essere di tipo qualitativo, quantitativo, oppure di tipo misto tra i due.

Approccio qualitativo: l'esposizione al rischio è stimata in base a motivate valutazioni, espresse dai soggetti coinvolti nell'analisi, su specifici criteri. Tali valutazioni, anche se supportate da dati, in genere non prevedono una rappresentazione di sintesi in termini numerici.

Approccio quantitativo: nell'approccio di tipo quantitativo si utilizzano analisi statistiche o matematiche per quantificare il rischio in termini numerici.

L'ANAC suggerisce di adottare l'approccio di tipo qualitativo, dando ampio spazio alla motivazione della valutazione e garantendo la massima trasparenza.

3.2.2. I criteri di valutazione

Per stimare il rischio è necessario definire preliminarmente indicatori del livello di esposizione al rischio di corruzione.

L'ANAC ha proposto indicatori comunemente accettati, ampliabili o modificabili (PNA 2019, Allegato n. 1). Gli indicatori sono:

livello di interesse esterno: la presenza di interessi rilevanti, economici o meno, e di benefici per i destinatari determina un incremento del rischio;

grado di discrezionalità del decisore interno: un processo decisionale altamente discrezionale si caratterizza per un livello di rischio maggiore rispetto ad un processo decisionale altamente vincolato;

manifestazione di eventi corruttivi in passato: se l'attività è stata già oggetto di eventi corruttivi nell'amministrazione o in altre realtà simili, il rischio aumenta poiché quella attività ha caratteristiche che rendono praticabile il malaffare;

trasparenza/opacità del processo decisionale: l'adozione di strumenti di trasparenza sostanziale, e non solo formale, abbassa il rischio;

livello di collaborazione del responsabile del processo nell'elaborazione, aggiornamento e monitoraggio del piano: la scarsa collaborazione può segnalare un deficit di attenzione al tema della corruzione o, comunque, determinare una certa opacità sul reale livello di rischio;

grado di attuazione delle misure di trattamento: l'attuazione di misure di trattamento si associa ad una minore probabilità di fatti corruttivi.

I risultati dell'analisi sono stati riportati nelle schede allegate, denominate "**Analisi dei rischi**" (Allegato B).

3.2.3. La rilevazione di dati e informazioni

La rilevazione di dati e informazioni necessari ad esprimere un giudizio motivato sugli indicatori di rischio deve essere coordinata dal RPCT.

Il RPCT e interpellati i responsabili dei settori, dipendenti che vantano una approfondita conoscenza dei procedimenti, dei processi e delle attività svolte dal proprio ufficio, ha ritenuto di procedere con la metodologia dell'"autovalutazione" proposta dall'ANAC. L'ANAC ha suggerito i seguenti "dati oggettivi":

- i dati sui precedenti giudiziari e disciplinari a carico dei dipendenti, esperienza maturata soprattutto negli altri enti locali;
- ulteriori dati acquisiti da rassegne stampa e giornali;

Si precisa che, al termine dell'"autovalutazione" svolta, il RPCT ha vagliato le stime dei responsabili per analizzarne la ragionevolezza ed evitare la sottostima delle stesse, secondo il principio della "prudenza".

I risultati dell'analisi sono stati riportati nelle schede allegate, denominate "**Analisi dei rischi**" (**Allegato B**).

Tutte le "valutazioni" espresse sono supportate da una chiara e sintetica motivazione esposta nell'ultima colonna a destra ("**Motivazione**") nelle suddette schede (**Allegato B**). Le valutazioni, per quanto possibile, sono sostenute dai "dati oggettivi" in possesso dell'ente.

3.2.4. Formulazione di un giudizio motivato

In questa fase si procede alla misurazione degli indicatori di rischio.

L'analisi è di tipo qualitativo, pertanto è stato possibile applicare una scala di valutazione di tipo ordinale: alto, medio, basso.

Il valore complessivo ha lo scopo di fornire una "misurazione sintetica" e, anche in questo caso, è stata usata la scala di misurazione ordinale (basso, medio, alto).

In ogni caso, vige il principio per cui "ogni misurazione deve essere adeguatamente motivata alla luce dei dati e delle evidenze raccolte". (PNA 2019, Allegato n. 1)

Livello di rischio	Sigla corrispondente
Rischio quasi nullo	N
Rischio molto basso	B-
Rischio basso	B
Rischio moderato	M
Rischio alto	A
Rischio molto alto	A+
Rischio altissimo	A++

I risultati della misurazione sono riportati nelle schede allegate, denominate "**Analisi dei rischi**" (**Allegato B**). Nella colonna denominata "**Valutazione complessiva**" è indicata la misurazione di sintesi di ciascun oggetto di analisi.

Tutte le valutazioni sono supportate da una chiara e sintetica motivazione esposta nell'ultima colonna a destra ("**Motivazione**") nelle suddette schede (**Allegato B**).

3.3. La ponderazione del rischio

La ponderazione è la fase conclusiva processo di valutazione del rischio. La ponderazione ha lo scopo di stabilire le azioni da intraprendere per ridurre l'esposizione al rischio e le priorità di trattamento dei rischi, considerando gli obiettivi dell'organizzazione e il contesto in cui la stessa opera, attraverso il loro confronto.

I criteri per la valutazione dell'esposizione al rischio di eventi corruttivi possono essere tradotti operativamente in indicatori di rischio (key risk indicators) in grado di fornire delle indicazioni sul livello di esposizione al rischio del processo o delle sue attività. Partendo dalla misurazione dei singoli indicatori, si dovrà pervenire ad una valutazione complessiva del livello di esposizione al rischio che ha lo scopo di fornire una misurazione sintetica del livello di rischio associabile all'oggetto di analisi (processo/attività o evento rischioso).

Il RPCT in questa fase ha proposto di:

1- assegnare la massima priorità agli oggetti di analisi che hanno ottenuto una valutazione complessiva di rischio **A++** ("rischio altissimo") procedendo, poi, in ordine decrescente di valutazione secondo la scala ordinale;

2- prevedere "misure specifiche" per gli oggetti di analisi con valutazione A++, A+, A, meglio descritto nel paragrafo successivo e nell'Allegato C.

4. Il trattamento del rischio

Il trattamento del rischio consiste nell'individuazione, la progettazione e la programmazione delle misure generali e specifiche finalizzate a ridurre il rischio corruttivo identificato mediante le attività propedeutiche sopra descritte.

Le **misure generali** intervengono in maniera trasversale sull'intera amministrazione e si caratterizzano per la loro incidenza sul sistema complessivo della prevenzione della corruzione e per la loro stabilità nel tempo. Le **misure specifiche**, che si affiancano ed aggiungono sia alle misure generali, sia alla trasparenza, agiscono in maniera puntuale su alcuni specifici rischi e si caratterizzano per l'incidenza su problemi peculiari.

4.1. Individuazione delle misure

Il primo step del trattamento del rischio ha l'obiettivo di identificare le misure di prevenzione, in funzione delle criticità rilevate in sede di analisi.

Il RPCT, secondo il PNA, ha individuato misure generali e misure specifiche, in particolare per i processi che hanno ottenuto una valutazione del livello di rischio **A++**.

Le misure sono state puntualmente indicate e descritte nelle schede allegate denominate "**Individuazione e programmazione delle misure**" (**Allegato C**).

Le misure sono elencate e descritte nella **colonna E** delle suddette schede.

Per ciascun oggetto analisi è stata individuata e programmata almeno una misura di contrasto o prevenzione, secondo il criterio suggerito dal PNA del "miglior rapporto costo/efficacia".

Le principali misure, inoltre, sono state ripartite per singola "area di rischio" (**Allegato C1**).

La seconda parte del trattamento è la programmazione operativa delle misure.

Il PTPCT carente di misure adeguatamente programmate (con chiarezza, articolazione di responsabilità, articolazione temporale, verificabilità effettiva attuazione, verificabilità efficacia), risulterebbe mancante del contenuto essenziale previsto dalla legge.

In questa fase, il RPCT, dopo aver individuato misure generali e misure specifiche (elencate e descritte nelle schede allegate denominate "**Individuazione e programmazione delle misure**" - **Allegato C**), ha provveduto alla programmazione temporale delle medesime, fissando le modalità di attuazione.

Il tutto è descritto per ciascun oggetto di analisi nella **colonna F** ("Programmazione delle misure") delle suddette schede alle quali si rinvia.

5. Le misure

5.1. Il Codice di comportamento

Il comma 3, dell'art. 54 del d.lgs. 165/2001 e smi, dispone che ciascuna amministrazione elabori un proprio Codice di comportamento.

Tra le misure di prevenzione della corruzione, i Codici di comportamento rivestono un ruolo importante nella strategia delineata dalla legge 190/2012 costituendo lo strumento che più di altri si presta a regolare le condotte dei funzionari e ad orientarle alla migliore cura dell'interesse pubblico, in una stretta connessione con i Piani triennali di prevenzione della corruzione e della trasparenza (ANAC, deliberazione n. 177 del 19/2/2020 recante le "Linee guida in materia di Codici di comportamento delle amministrazioni pubbliche", Paragrafo 1).

In attuazione della deliberazione ANAC n. 177/2020, il Codice di comportamento del Comune di Bottanuco è in fase di aggiornamento e la bozza dello stesso è stata approvata con deliberazione giunta n. ____ del 13/04/2023. Non appena approvato definitivamente sarà allegato alla sottosezione del PIAO in approvazione da parte della Giunta Comunale.

5.2. Conflitto di interessi

L'art. 6-bis della legge 241/1990 (aggiunto dalla legge 190/2012, art. 1, comma 41) prevede che i responsabili del procedimento, nonché i titolari degli uffici competenti ad esprimere pareri, svolgere valutazioni tecniche e atti endoprocedimentali e ad assumere i provvedimenti conclusivi, debbano astenersi in caso di "conflitto di interessi", segnalando ogni situazione, anche solo potenziale, di conflitto.

Il DPR 62/2013, il Codice di comportamento dei dipendenti pubblici, norma il conflitto di interessi agli artt. 6, 7 e 14: il dipendente pubblico ha il dovere di astenersi in ogni caso in cui esistano "gravi ragioni di convenienza". Sull'obbligo di astensione decide il responsabile dell'ufficio di appartenenza. L'art. 7 stabilisce che il dipendente si debba astenere sia dall'assumere decisioni, che dallo svolgere attività che possano coinvolgere interessi:

a) dello stesso dipendente;

- b) di suoi parenti o affini entro il secondo grado, del coniuge o di conviventi;
- c) di persone con le quali il dipendente abbia “rapporti di frequentazione abituale”;
- d) di soggetti od organizzazioni con cui il dipendente, ovvero il suo coniuge, abbia una causa pendente, ovvero rapporti di “grave inimicizia” o di credito o debito significativi;
- e) di soggetti od organizzazioni di cui sia tutore, curatore, procuratore o agente;
- f) di enti, associazioni anche non riconosciute, comitati, società o stabilimenti di cui sia amministratore o gerente o dirigente.

Ogni qual volta si configurino le descritte situazioni di conflitto di interessi, il dipendente è tenuto a darne tempestivamente comunicazione al responsabile dell'ufficio di appartenenza, il quale valuterà, nel caso concreto, l'eventuale sussistenza del contrasto tra l'interesse privato ed il bene pubblico.

All'atto dell'assegnazione all'ufficio, il dipendente pubblico ha il dovere di dichiarare l'insussistenza di situazioni di conflitto di interessi.

Deve informare per iscritto il dirigente di tutti i rapporti, diretti o indiretti, di collaborazione con soggetti privati, in qualunque modo retribuiti, che lo stesso abbia in essere o abbia avuto negli ultimi tre anni.

La suddetta comunicazione deve precisare:

- a) se il dipendente personalmente, o suoi parenti, o affini entro il secondo grado, il suo coniuge o il convivente abbiano ancora rapporti finanziari con il soggetto con cui ha avuto i predetti rapporti di collaborazione;
- b) e se tali rapporti siano intercorsi, o intercorrano tuttora, con soggetti che abbiano interessi in attività o decisioni inerenti all'ufficio, limitatamente alle pratiche a lui affidate.

Il dipendente, inoltre, ha l'obbligo di tenere aggiornata l'amministrazione sulla sopravvenienza di eventuali situazioni di conflitto di interessi.

Qualora il dipendente si trovi in una situazione di conflitto di interessi, anche solo potenziale, deve segnalarlo tempestivamente al dirigente o al superiore gerarchico o, in assenza di quest'ultimo, all'organo di indirizzo.

Questi, esaminate le circostanze, valuteranno se la situazione rilevata realizzi un conflitto di interessi che leda l'imparzialità dell'agire amministrativo. In caso affermativo, ne daranno comunicazione al dipendente.

La violazione degli obblighi di comunicazione ed astensione integra comportamenti contrari ai doveri d'ufficio e, pertanto, è fonte di responsabilità disciplinare, fatte salve eventuali ulteriori responsabilità civili, penali, contabili o amministrative. Pertanto, le attività di prevenzione, verifica e applicazione delle sanzioni sono a carico della singola amministrazione.

Allo scopo di monitorare e rilevare eventuali situazioni di conflitto di interesse, anche solo potenziale, il RPCT verifica le dichiarazioni rese dai dipendenti.

Il responsabile competente valuta in merito la presenza o meno di conflitti di interesse, anche potenziali, e, nel caso, invita il dipendente ad astenersi dal prendere decisioni o svolgere

attività inerenti le mansioni in situazioni di conflitto, anche potenziale, con interessi personali, del coniuge, di conviventi, di parenti, di affini entro il secondo grado.

Le comunicazioni ai sensi del Codice approvato devono essere aggiornate almeno una volta l'anno o ogni qual volta che ci sia una variazione.

5.3. Inconferibilità e incompatibilità degli incarichi dirigenziali

Si provvede a acquisire, conservare e verifica le dichiarazioni rese ai sensi dell'art. 20 del d.lgs. n. 39/2013. Inoltre, si effettua il monitoraggio delle singole posizioni soggettive, rivolgendo particolare attenzione alle situazioni di inconferibilità legate alle condanne per reati contro la pubblica amministrazione.

La procedura di conferimento degli incarichi prevede:

- la preventiva acquisizione della dichiarazione di insussistenza di cause di inconferibilità o incompatibilità da parte del destinatario dell'incarico;
- la successiva verifica annuale della suddetta dichiarazione a campione;
- revoca del conferimento dell'incarico solo in caso di esito negativo della verifica (ovvero presenza di motivi ostativi al conferimento stesso);

la pubblicazione contestuale dell'atto di conferimento dell'incarico, ove necessario ai sensi dell'art. 14 del d.lgs. 33/2013, la dichiarazione di insussistenza di cause di inconferibilità e incompatibilità, ai sensi dell'art. 20, co. 3, del d.lgs. 39/2013 rimane agli atti.

Ai sensi dell'art. 5 del Codice di Comportamento del Comune di Bottanuco il Dipendente/Responsabile comunica anticipatamente per iscritto al proprio superiore la necessità di astenersi per conflitto di interesse, sarà poi esaminato e valutato dal Segretario Comunale e sarà poi il Responsabile per la prevenzione della corruzione a decidere l'astensione del dipendente.

5.4. Regole per la formazione delle commissioni e per l'assegnazione degli uffici

Secondo l'art. 35-bis, del d.lgs. 165/2001 e smi, coloro che siano stati condannati, anche con sentenza non passata in giudicato, per i reati previsti nel Capo I del Titolo II del libro secondo del Codice penale:

- a) non possano fare parte, anche con compiti di segreteria, di commissioni per l'accesso o la selezione a pubblici impieghi;
- b) non possano essere assegnati, anche con funzioni direttive, agli uffici preposti alla gestione delle risorse finanziarie, all'acquisizione di beni, servizi e forniture,
- c) non possano essere assegnati, anche con funzioni direttive, agli uffici preposti alla concessione o all'erogazione di sovvenzioni, contributi, sussidi, ausili finanziari o attribuzioni di vantaggi economici a soggetti pubblici e privati;
- d) non possano fare parte delle commissioni per la scelta del contraente per l'affidamento di lavori, forniture e servizi, per la concessione o l'erogazione di sovvenzioni, contributi, sussidi, ausili finanziari, nonché per l'attribuzione di vantaggi economici di qualunque genere.

Le modalità di conferimento degli incarichi dirigenziali e di posizione organizzativa/elevata qualificazione sono definite dall'art. 9 del Regolamento di organizzazione degli uffici e dei servizi.

I requisiti richiesti dal Regolamento sono conformi a quanto dettato dall'art. 35-bis del d.lgs. 165/2001 e smi.

I soggetti incaricati di funzioni dirigenziali e di posizione organizzativa/elevata qualificazione che comportano la direzione ed il governo di uffici o servizi, all'atto della designazione, devono rendere, ai sensi del DPR 445/2000, una dichiarazione di insussistenza delle condizioni di incompatibilità previste dall'ordinamento.

L'ente provvederà a campione alla verifica di tutte le suddette dichiarazioni.

5.5. Incarichi extraistituzionali

Non possono essere conferiti ai dipendenti incarichi, non compresi nei compiti e doveri d'ufficio, che non siano espressamente previsti o disciplinati da leggi o altre forme normative, o che non siano espressamente autorizzati.

In ogni caso, il conferimento operato direttamente dall'amministrazione, nonché l'autorizzazione all'esercizio di incarichi che provengano da amministrazione pubblica diversa da quella di appartenenza, ovvero da altri enti pubblici o privati o persone fisiche, che svolgono attività d'impresa o commerciale, sono disciplinati dal regolamento in materia di inconferibilità ed incompatibilità di incarichi presso le pubbliche amministrazioni e gli enti privati di controllo pubblico e in materia di incarichi extraistituzionali al personale dipendente approvato con deliberazione di Giunta Comunale nr. 90 del 29.7.2015.

In sede di prima applicazione del presente piano, i dipendenti che svolgano incarichi precedentemente conferiti o autorizzati devono darne comunicazione al responsabile della prevenzione, che provvederà alla verifica delle possibili incompatibilità ai sensi delle nuove disposizioni, nonché alla pubblicazione nell'apposita sezione del sito.

Entro 15 giorni dall'erogazione del compenso per gli incarichi conferiti o autorizzati i soggetti pubblici e privati devono comunicare all'ufficio del personale l'ammontare dei compensi erogati ai dipendenti pubblici.

5.6. Divieto di svolgere attività incompatibili a seguito della cessazione del rapporto di lavoro (pantouflage)

L'art. 53, comma 16-ter, del d.lgs. 165/2001 e smi vieta ai dipendenti che, negli ultimi tre anni di servizio, abbiano esercitato poteri autoritativi o negoziali per conto delle pubbliche amministrazioni, di svolgere, nei tre anni successivi alla cessazione del rapporto di pubblico impiego, attività lavorativa o professionale presso i privati destinatari dell'attività della pubblica amministrazione svolta attraverso i medesimi poteri.

Eventuali contratti conclusi e gli incarichi conferiti in violazione del divieto sono nulli.

È fatto divieto ai soggetti privati che li hanno conclusi o conferiti di contrattare con le pubbliche amministrazioni per i successivi tre anni, con obbligo di restituzione dei compensi eventualmente percepiti e accertati ad essi riferiti.

Ogni operatore economico dell'ente, all'atto della stipulazione del contratto e ad ogni affidamento, anche senza la stipulazione di apposito atto pubblico o scrittura privata, deve rendere una dichiarazione, ai sensi del DPR 445/2000, circa l'inesistenza di contratti di lavoro o rapporti di collaborazione vietati a norma del comma 16-ter del d.lgs. 165/2001 e smi.

5.7. La formazione in tema di anticorruzione

Il comma 8, art. 1, della legge 190/2012, stabilisce che il RPCT definisca procedure appropriate per formare i dipendenti destinati ad operare in settori particolarmente esposti alla corruzione.

Il RPCT ha stabilito che i corsi di formazione, finalizzata a prevenire e contrastare fenomeni di corruzione, è rivolta a tutti i dipendenti e viene effettuata almeno una volta all'anno con corsi di formazione on-line accessibile direttamente dal proprio pc.

5.8. La rotazione del personale

La dotazione organica dell'ente è assai limitata e non consente, di fatto, l'applicazione concreta del criterio della rotazione ordinaria.

Non esistono figure professionali perfettamente fungibili.

La legge di stabilità per il 2016 (legge 208/2015), al comma 221, prevede quanto segue: *"(...) non trovano applicazione le disposizioni adottate ai sensi dell'art. 1 comma 5 della legge 190/2012, ove la dimensione dell'ente risulti incompatibile con la rotazione dell'incarico dirigenziale"*.

In sostanza, la legge consente di evitare la rotazione dei funzionari negli enti dove ciò non sia possibile per *sostanziale infungibilità* delle figure presenti in dotazione organica.

In caso di necessità di attuazione della rotazione straordinaria, quindi solo in caso di riscontro di fenomeni corruttivi all'interno dell'ente a carico di dipendenti pubblici, gli stessi saranno, previo contraddittorio, sospesi da qualsiasi incarico di responsabilità loro assegnato.

Nel caso in cui il dipendente coinvolto sia titolare di Posizione Organizzativa/incarico di Elevata Qualificazione la responsabilità connessa sarà sospesa, previo contraddittorio, fino a conclusione del processo a suo carico. Tale responsabilità sarà attribuita alternativamente:

- ad altro dipendente con i titoli e la posizione richiesta per la copertura della carica
- ad interim ad altra Posizione Organizzativa/Elevata Qualificazione
- al Segretario Comunale
- ad un componente dalla Giunta Comunale
- ad un componente della Giunta Comunale o al Sindaco

Nel caso in cui il dipendente coinvolto non sia titolare di Posizione Organizzativa/Elevata Qualificazione, ma rivesta il ruolo di Responsabile del procedimento, la stessa sarà sospesa,

previo contraddittorio, fino a conclusione del processo a suo carico. Tale responsabilità sarà attribuita alternativamente:

- ad altro dipendente con i titoli e la posizione richiesta per la copertura della carica
- direttamente al titolare della Posizione Organizzativa/Elevata Qualificazione del settore di appartenenza del dipendente coinvolto.

Ove possibile sarà attuata la rotazione degli incarichi senza responsabilità attribuibili al dipendente.

5.9. Misure per la tutela del dipendente che segnali illeciti (whistleblower)

L'art. 54-bis del d.lgs. 165/2001 e s.m.i., riscritto dalla legge 179/2017, stabilisce che il pubblico dipendente che, nell'interesse dell'integrità della pubblica amministrazione, segnali condotte illecite di cui è venuto a conoscenza in ragione del proprio rapporto di lavoro non possa essere sanzionato, demansionato, licenziato, trasferito, o sottoposto ad altra misura organizzativa avente effetti negativi, diretti o indiretti, sulle condizioni di lavoro determinata dalla segnalazione. Tutte le amministrazioni pubbliche sono tenute ad applicare l'articolo 54-bis.

La segnalazione dell'illecito può essere inoltrata: in primo luogo, al RPCT; quindi, in alternativa all'ANAC, all'Autorità giudiziaria, alla Corte dei conti.

La segnalazione è sempre sottratta all'accesso documentale, di tipo tradizionale, normato dalla legge 241/1990. La denuncia deve ritenersi anche sottratta all'applicazione dell'istituto dell'accesso civico generalizzato, di cui agli articoli 5 e 5-bis del d.lgs. 33/2013. L'accesso, di qualunque tipo esso sia, non può essere riconosciuto poiché l'identità del segnalante non può, e non deve, essere rivelata.

L'art. 54-bis accorda al whistleblower le seguenti garanzie: la tutela dell'anonimato; il divieto di discriminazione; la previsione che la denuncia sia sottratta all'accesso.

L'ente con deliberazione di Giunta Comunale nr. 4 del 21.1.2016, ha disciplinato la procedura di segnalazione illeciti o irregolarità.

Le relative istruzioni sono state pubblicate nella relativa sezione dedicata.

Ad oggi, non sono pervenute segnalazioni.

Verrà attivata la possibilità di segnalazione on line sul sito istituzionale dell'ente

5.10. Altre misure generali

5.10.1 La clausola compromissoria nei contratti d'appalto e concessione

Il Comune di Bottanuco applica, per ogni ipotesi contrattuale, in modo puntuale le prescrizioni dell'art. 209 del Codice dei contratti pubblici, in merito all'arbitrato.

5.10.2 Patti di Integrità e Protocolli di legalità

Patti d'integrità e Protocolli di legalità recano un complesso di condizioni la cui accettazione è presupposto necessario per la partecipazione ad una gara di appalto.

Permette un controllo reciproco e sanzioni per il caso in cui qualcuno dei partecipanti cerchi di eluderlo. Si tratta quindi di un complesso di "regole di comportamento" finalizzate alla

prevenzione del fenomeno corruttivo e volte a valorizzare comportamenti eticamente adeguati per tutti i concorrenti.

Il comma 17 dell'art. 1 della legge 190/2012 e smi che stabilisce che le stazioni appaltanti possano prevedere "negli avvisi, bandi di gara o lettere di invito che il mancato rispetto delle clausole contenute nei protocolli di legalità o nei patti di integrità [costituisca] causa di esclusione dalla gara".

Il Comune di Bottanuco ha elaborato i patti d'integrità e approvati unitamente al Piano triennale per la prevenzione della corruzione e per la trasparenza 2022/2024 all. E alla deliberazione di Giunta Comunale nr. 69 del 5.5.2022. Si allegano gli stessi al PIAO.

La sottoscrizione del Patto d'integrità è stata imposta in sede di gara ai concorrenti delle procedure d'appalto di lavori, servizi e forniture, pertanto nel contratto si prende atto che la ditta ne è a conoscenza e li ha accettati.

5.11 Rapporti con i portatori di interessi particolari

Tra le misure generali che le amministrazioni è opportuno adottino, l'Autorità ha fatto riferimento a quelle volte a garantire una corretta interlocuzione tra i decisori pubblici e i portatori di interesse, rendendo conoscibili le modalità di confronto e di scambio di informazioni (PNA 2019, pag. 84).

L'Autorità auspica sia che le amministrazioni e gli enti regolamentino la materia, prevedendo anche opportuni coordinamenti con i contenuti dei codici di comportamento; sia che la scelta ricada su misure, strumenti o iniziative che non si limitino a registrare il fenomeno da un punto di vista formale e burocratico ma che siano in grado effettivamente di rendere il più possibile trasparenti eventuali influenze di portatori di interessi particolari sul processo decisionale.

L'amministrazione intende dotarsi di un regolamento del tutto analogo a quello licenziato dall'Autorità, con la deliberazione n. 172 del 6/3/2019, che disciplini i rapporti tra amministrazione e portatori di interessi particolari.

5.12 Erogazione di sovvenzioni, contributi, sussidi e vantaggi economici di qualunque genere

Il comma 1 dell'art. 26 del d.lgs. 33/2013 (come modificato dal d.lgs. 97/2016) prevede la pubblicazione degli atti con i quali le pubbliche amministrazioni determinano, ai sensi dell'art. 12 della legge 241/1990, criteri e modalità per la concessione di sovvenzioni, contributi, sussidi ed ausili finanziari, nonché per attribuire vantaggi economici di qualunque genere a persone, enti pubblici ed enti privati.

Il comma 2 del medesimo art. 26, invece, impone la pubblicazione dei provvedimenti di concessione di benefici superiori a 1.000 euro, assegnati allo stesso beneficiario, nel corso dell'anno solare. La pubblicazione, che è dovuta anche qualora il limite venga superato con più provvedimenti, costituisce condizione di legale di efficacia del provvedimento di attribuzione del vantaggio (art. 26 comma 3).

La pubblicazione deve avvenire tempestivamente e, comunque, prima della liquidazione delle somme che costituiscono il contributo.

L'obbligo di pubblicazione sussiste solo laddove il totale dei contributi concessi allo stesso beneficiario, nel corso dell'anno solare, sia superiore a 1.000 euro.

Il comma 4 dell'art. 26, esclude la pubblicazione dei dati identificativi delle persone fisiche beneficiarie qualora sia possibile desumere informazioni sullo stato di salute, ovvero sulla condizione di disagio economico-sociale dell'interessato.

L'art. 27, del d.lgs. 33/2013, invece elenca le informazioni da pubblicare: il nome dell'impresa o dell'ente e i rispettivi dati fiscali, il nome di altro soggetto beneficiario; l'importo del vantaggio economico corrisposto; la norma o il titolo a base dell'attribuzione; l'ufficio e il dirigente responsabile del relativo procedimento amministrativo; la modalità seguita per l'individuazione del beneficiario; il link al progetto selezionato ed al curriculum del soggetto incaricato.

Tali informazioni, organizzate annualmente in unico elenco, sono registrate in Amministrazione trasparente ("Sovvenzioni, contributi, sussidi, vantaggi economici", "Atti di concessione") con modalità di facile consultazione, in formato tabellare aperto che ne consenta l'esportazione, il trattamento e il riutilizzo (art. 27 comma 2).

Ogni provvedimento d'attribuzione/elargizione è prontamente pubblicato sul sito istituzionale dell'ente nella sezione apposita "*amministrazione trasparente*", oltre che all'albo online e nella sezione "*deliberazioni/determinazioni*".

Ancor prima dell'entrata in vigore del decreto legislativo 33/2013, che ha promosso la sezione del sito "*amministrazione trasparente*", detti provvedimenti sono stati sempre pubblicati secondo la disciplina regolamentare.

5.13 Concorsi e selezione del personale

I concorsi e le procedure selettive si svolgono secondo le prescrizioni del d.lgs. 165/2001 e del regolamento per gli accessi agli impieghi dell'ente approvato con deliberazione di Giunta Comunale n. 375 del 07/11/1997 e da ultimo aggiornato con deliberazione giuntale n. 116 del 06/10/2011.

Ogni provvedimento relativo a concorsi e procedure selettive è prontamente pubblicato sul sito istituzionale dell'ente nella sezione "*amministrazione trasparente*".

Ancor prima dell'entrata in vigore del d.lgs. 33/2013, che ha promosso la sezione del sito "*amministrazione trasparente*", detti provvedimenti sono stati sempre pubblicati secondo la disciplina regolamentare.

5.14 Il monitoraggio del rispetto dei termini di conclusione dei procedimenti

Attraverso il monitoraggio possono emergere eventuali omissioni o ritardi ingiustificati che possono essere sintomo di fenomeni corruttivi.

Il sistema di monitoraggio dei principali procedimenti è attivato nell'ambito del *controllo di gestione* dell'ente.

In merito al monitoraggio dei procedimenti, ai sensi dell'art.1, comma 9, lett e) della L.190/2012 sono individuate le seguenti misure:

- a) Il responsabile del procedimento si impegna ad acquisire una specifica dichiarazione, redatta nelle forme di cui all'art.45 del DPR 445/2000, con la quale, chiunque si rivolge all'Amministrazione comunale per proporre una proposta di sponsorizzazione, una proposta di convenzione o di accordo procedimentale, una richiesta di contributo o comunque intenda presentare un'offerta relativa a contratti di qualsiasi tipo, dichiara la sussistenza o meno di rapporti di parentela, entro il quarto grado, con gli amministratori e gli incaricati di posizione organizzativa/Elevata Qualificazione dell'ente.
- b) L'incaricato di posizione organizzativa/Elevata Qualificazione in sede di sottoscrizione degli accordi ex-art.11 Legge 241/1990, dei contratti e delle convenzioni, e durante l'esecuzione di lavori di servizio o fornitura o incarichi professionali ecc.. deve informare il RPCT e il Segretario Comunale dell'esistenza di rapporti professionali o personali in genere con gli amministratori e soci dell'impresa o studio professionale, sarà poi il RPCT che esaminate le circostanze valuterà se la situazione può ledere l'imparzialità dell'agire amministrativo;
- c) L'incaricato di posizione organizzativa/Elevata Qualificazione si impegna a far sottoscrivere alle ditte la dichiarazione dell'esistenza e/o inesistenza di rapporti di parentela con l'Amministrazione e/o i Responsabili di Posizione Amministrativa (art. 1 comma 9 D.Lgs. 190/2012), di cui in Allegato 1. Sarà poi il RPCT che esaminate le circostanze valuterà se la situazione può ledere l'imparzialità dell'agire amministrativo.
- d) L'incaricato di posizione organizzativa/Elevata Qualificazione, ai sensi del P.T.P.C., Allegato 1-comma B.6, in ogni provvedimento che assume, deve dichiarare nelle premesse dell'atto, di aver verificato l'insussistenza dell'obbligo di astensione e di non essere quindi in posizione di conflitto di interesse. Analoga dichiarazione, con riferimento agli atti degli organi di governo, è resa dagli amministratori al segretario che ne dà atto nel verbale di seduta.
- e) I componenti delle commissioni di concorso o di gara, all'atto dell'accettazione della nomina o nello stesso verbale, rendono dichiarazione circa l'insussistenza di rapporti di parentela o professionali con i concorrenti iscritti o gli amministratori ed i dirigenti o loro familiari stretti delle ditte partecipanti. Analoga dichiarazione rendono i soggetti nominati quali rappresentanti del Comune in enti, società, aziende od istituzioni.

5.14.1 La vigilanza su enti controllati e partecipati

A norma della deliberazione ANAC, n. 1134/2017, sulle "Nuove linee guida per l'attuazione della normativa in materia di prevenzione della corruzione e trasparenza da parte delle società e degli enti di diritto privato controllati e partecipati dalle pubbliche amministrazioni e dagli enti pubblici economici" (pag. 45), in materia di prevenzione della corruzione, gli enti di diritto privato in controllo pubblico e necessario che:

- adottino il modello di cui al d.lgs. 231/2001;
- provvedano alla nomina del Responsabile anticorruzione e per la trasparenza;

Sono tenuti all'osservanza di tali prescrizioni i seguenti enti privati controllati:

- Unica servizi
- HServizi SpA
- Uniacque SpA
- Lineaservizi Srl

6 La trasparenza

6.1 La trasparenza e l'accesso civico

La trasparenza è una delle misure generali più importanti dell'intero impianto delineato dalla legge 190/2012. Secondo l'art. 1 del d.lgs. 33/2013, come rinnovato dal d.lgs. 97/2016, la trasparenza è l'accessibilità totale a dati e documenti delle pubbliche amministrazioni. Detta "accessibilità totale" è consentita allo scopo di tutelare i diritti dei cittadini, promuovere la partecipazione all'attività amministrativa, favorire forme diffuse di controllo sul perseguimento delle funzioni istituzionali e sull'utilizzo delle risorse pubbliche.

La trasparenza è attuata:

- attraverso la pubblicazione dei dati e delle informazioni elencate dalla legge sul sito web istituzionale nella sezione "Amministrazione trasparente";
- l'istituto dell'accesso civico, classificato in semplice e generalizzato.

Il comma 1, dell'art. 5 del d.lgs. 33/2013, prevede: "L'obbligo previsto dalla normativa vigente in capo alle pubbliche amministrazioni di pubblicare documenti, informazioni o dati comporta il diritto di chiunque di richiedere i medesimi, nei casi in cui sia stata omessa la loro pubblicazione" (**accesso civico semplice**). Il comma 2, dello stesso art. 5, recita: "Allo scopo di favorire forme diffuse di controllo sul perseguimento delle funzioni istituzionali e sull'utilizzo delle risorse pubbliche e di promuovere la partecipazione al dibattito pubblico, chiunque ha diritto di accedere ai dati e ai documenti detenuti dalle pubbliche amministrazioni, ulteriori rispetto a quelli oggetto di pubblicazione" obbligatoria ai sensi del d.lgs. 33/2013 (**accesso civico generalizzato**).

6.2 Il regolamento ed il registro delle domande di accesso

L'Autorità suggerisce l'adozione, anche nella forma di un regolamento, di una disciplina che fornisca un quadro organico e coordinato dei profili applicativi relativi alle diverse tipologie di accesso.

La disciplina regolamentare dovrebbe prevedere: una parte dedicata alla disciplina dell'accesso documentale di cui alla legge 241/1990; una seconda parte dedicata alla disciplina dell'accesso civico "semplice" connesso agli obblighi di pubblicazione; una terza parte sull'accesso generalizzato.

Il Comune di Bottanuco non si è ancora dotato di un Regolamento interno sull'accesso, applicando quindi la normativa nazionale in merito.

I modelli sono stati pubblicati sul sito web comunale, anche nella sezione della modulistica, e una volta compilati dovranno essere presentati all'ufficio protocollo il quale è dotato di un registro istituito per la raccolta delle domande, sarà poi il Responsabile RPCT a procedere alla valutazione, caso per caso, delle richieste di accesso.

L'Autorità propone il Registro delle richieste di accesso da istituire presso ogni amministrazione.

Il registro dovrebbe contenere l'elenco delle richieste con oggetto e data, relativo esito e indicazione della data della decisione. Il registro è pubblicato, oscurando i dati personali eventualmente presenti, e tenuto aggiornato almeno ogni sei mesi in "amministrazione trasparente", "altri contenuti – accesso civico".

In attuazione di tali indirizzi dell'ANAC, questa amministrazione si è dotata del registro ed è pubblicato sul sito web comunale nella sezione "Amministrazione trasparente".

I dipendenti sono stati appositamente formati su contenuto e modalità d'esercizio dell'accesso civico, nonché sulle differenze rispetto al diritto d'accesso documentale di cui alla legge 241/1990 Tale formazione è finalizzata sia alla compilazione del registro degli accessi che per la gestione dell'accesso stesso.

6.3 Le modalità attuative degli obblighi di pubblicazione

L'Allegato n. 1, della deliberazione ANAC 28/12/2016 n. 1310, integrando i contenuti della scheda allegata al d.lgs. 33/2013, ha rinnovato la struttura delle informazioni da pubblicarsi sui siti delle pubbliche amministrazioni, adeguandola alle novità introdotte dal d.lgs. 97/2016.

Il legislatore ha organizzato in sotto-sezioni di primo e di secondo livello le informazioni, i documenti ed i dati da pubblicare obbligatoriamente nella sezione "Amministrazione trasparente".

Le sotto-sezioni devono essere denominate esattamente come indicato dalla deliberazione ANAC 1310/2016.

Le schede allegate denominate "**Allegato D - trasparenza**" ripropongono fedelmente i contenuti, assai puntuali e dettagliati, quindi più che esaustivi, dell'Allegato n. 1 della deliberazione ANAC 28/12/2016, n. 1310.

Rispetto alla deliberazione 1310/2016, le tabelle di questo piano sono composte da sette colonne, anziché sei.

Le tabelle, organizzate in sette colonne, recano i dati seguenti:

COLONNA	CONTENUTO
A	denominazione delle sotto-sezioni di primo livello
B	denominazione delle sotto-sezioni di secondo livello
C	disposizioni normative che impongono la pubblicazione
D	denominazione del singolo obbligo di pubblicazione
E	contenuti dell'obbligo (documenti, dati e informazioni da pubblicare in ciascuna sotto-sezione secondo le linee guida di ANAC);
F	periodicità di aggiornamento delle pubblicazioni;
G	ufficio responsabile della pubblicazione dei dati

6.4 L'organizzazione dell'attività di pubblicazione

Gli uffici depositari dei dati, delle informazioni e dei documenti da pubblicare, ognuno per la propria competenza, pubblicano direttamente nella sezione "Amministrazione trasparente" le informazioni ed i documenti previsti.

Il Comune di Bottanuco rispetta le prescrizioni dei decreti legislativi 33/2013 e 97/2016 e assicura conoscibilità ed accessibilità a dati, documenti e informazioni elencati dal legislatore e precisati dall'ANAC.

Le limitate risorse dell'ente non consentono l'attivazione di strumenti di rilevazione circa "l'effettivo utilizzo dei dati" pubblicati.

Tali rilevazioni, in ogni caso, non sono di alcuna utilità per l'ente, obbligato comunque a pubblicare i documenti previsti dalla legge.

L'adempimento degli obblighi di trasparenza e pubblicazione previsti dal decreto legislativo 33/2013 e dal presente programma, è oggetto di *controllo successivo di regolarità amministrativa* come normato dall'articolo 147-bis, commi 2 e 3, del TUEL e dal *regolamento sui controlli interni* approvato dall'organo consiliare con deliberazione numero 2 del 15/02/2013.

6.5 La pubblicazione di dati ulteriori

La pubblicazione puntuale e tempestiva dei dati e delle informazioni elencate dal legislatore assicura la trasparenza dell'azione amministrativa di questo ente.

Nella sezione "Amministrazione trasparente" sono pubblicati i dati relativi alla relazione di fine mandato elettorale 2016-2021 e inizio mandato 2021-2026 dell'Amministrazione e il programma di affidamento incarichi.

In ogni caso è possibile che vengano pubblicati i dati e le informazioni necessarie per assicurare la migliore trasparenza sostanziale dell'azione amministrativa.

7 Il monitoraggio e il riesame delle misure

Monitoraggio e riesame periodico sono stadi essenziali dell'intero processo di gestione del rischio, che consentono di verificare attuazione e adeguatezza delle misure di prevenzione della corruzione, nonché il complessivo funzionamento del processo consentendo, in tal modo, di apportare tempestivamente i correttivi che si rendessero necessari.

Attraverso il monitoraggio possono emergere eventuali omissioni o ritardi ingiustificati che possono essere sintomo di fenomeni corruttivi.

Il sistema di monitoraggio dei principali procedimenti è attivato nell'ambito del *controllo di gestione* dell'ente.

I risultati del monitoraggio devono essere utilizzati per svolgere il riesame periodico della funzionalità complessiva del sistema e delle politiche di contrasto della corruzione.

Il monitoraggio dell'applicazione del PTPC è svolto dal Responsabile della prevenzione della corruzione secondo il Regolamento dei controlli interni.

Il monitoraggio circa l'applicazione del presente è svolto in autonomia dal RPCT.

I funzionari e i dipendenti hanno il dovere di fornire il necessario supporto al RPCT ed all'ufficio Segreteria nello svolgimento delle attività di monitoraggio.

In merito al monitoraggio dei procedimenti, ai sensi dell'art.1, comma 9, lett e) della L.190/2012 sono individuate le seguenti misure:

- a) Il responsabile del procedimento si impegna ad acquisire una specifica dichiarazione, redatta nelle forme di cui all'art. 45 del DPR 445/2000, con la quale, chiunque si rivolge all'Amministrazione comunale per proporre una proposta di sponsorizzazione, una proposta di convenzione o di accordo procedimentale, una richiesta di contributo o comunque intenda presentare un'offerta relativa a contratti di qualsiasi tipo, dichiara la sussistenza o meno di rapporti di parentela, entro il quarto grado, con gli amministratori e gli incaricati di posizione organizzativa/Elevata Qualificazione dell'ente.
- b) Il Responsabile del Settore in sede di sottoscrizione degli accordi ex-art.11 Legge 241/1990, dei contratti e delle convenzioni, e durante l'esecuzione di lavori di servizio o fornitura o incarichi professionali ecc.. deve informare il RPCT e il Segretario Comunale dell'esistenza di rapporti professionali o personali in genere con gli amministratori e soci dell'impresa o studio professionale, sarà poi il RPCT che esaminate le circostanze valuterà se la situazione può ledere l'imparzialità dell'agire amministrativo;
- c) Il Responsabile del Settore si impegna a far sottoscrivere alle ditte la dichiarazione dell'esistenza e/o inesistenza di rapporti di parentela con l'Amministrazione e/o i Responsabili di Posizione Amministrativa (art. 1 comma 9 D.Lgs. 190/2012), di cui in Allegato 1. Sarà poi il RPCT che esaminate le circostanze valuterà se la situazione può ledere l'imparzialità dell'agire amministrativo.
- d) Il Responsabile del Settore si impegna a far sottoscrivere alle ditte la dichiarazione che non sussistono cause ostative per poter contrattare con la pubblica amministrazione ai sensi degli artt. 80 e 83 del D.Lgs. n. 50/2016, nonché l'inesistenza di situazioni riconducibili al divieto di pantouflage.
- e) Il Responsabile del Settore, ai sensi del P.T.P.C., Allegato 1-comma B.6, in ogni provvedimento che assume, deve dichiarare nelle premesse dell'atto, di aver verificato l'insussistenza dell'obbligo di astensione e di non essere quindi in posizione di conflitto di interesse. Analoga dichiarazione, con riferimento agli atti della Giunta Comunale, è resa dagli amministratori al Segretario che ne dà atto nel verbale di seduta.
- f) I componenti delle commissioni di concorso o di gara, all'atto dell'accettazione della nomina o nello stesso verbale, rendono dichiarazione circa l'insussistenza di rapporti di parentela o professionali con i concorrenti iscritti o gli amministratori ed i dirigenti o loro familiari stretti delle ditte partecipanti. Analoga dichiarazione rendono i soggetti nominati quali rappresentanti del Comune in enti, società, aziende od istituzioni.

Allegati:

1. A - Mappatura dei processi e Catalogo dei rischi
2. B - Analisi dei rischi
3. C - Individuazione e programmazione delle misure
4. C1 – Individuazione delle principali misure per aree di rischio
5. D – Trasparenza
6. E – Patti di integrità
7. F – Codice di Comportamento e Codice Disciplinare
8. All 1 – Dichiarazione rapporti di parentela
9. Dichiarazione ai sensi degli artt. 80 e 83 del D.Lgs. n. 50/2016

A- Mappatura dei processi e catalogo dei rischi

n.	na.	Area di rischio (PNA 2021, All.1 Tab.3)	Processo	Descrizione del processo			Unità organizzativa responsabile del processo	Catalogo dei rischi principali
				Input	Attività	Output		
		A	B	C	D	E	F	G
1	1	Acquisizione e gestione del personale	Incentivi economici al personale (produttività e retribuzioni di risultato)	definizione degli obiettivi e dei criteri di valutazione	analisi dei risultati	graduazione e quantificazione dei premi	SETTORE FINANZIARIO E PERSONALE	Selezione "pilotata" per interesse personale di uno o più commissari
2	2	Acquisizione e gestione del personale	Concorso per l'assunzione di personale	bando	selezione	assunzione	SETTORE FINANZIARIO E PERSONALE	Selezione "pilotata" per interesse/utilità di uno o più commissari
3	3	Acquisizione e gestione del personale	Concorso per la progressione in carriera del personale	bando	selezione	progressione economica del dipendente	SETTORE FINANZIARIO E PERSONALE	Selezione "pilotata" per interesse/utilità di uno o più commissari
4	4	Acquisizione e gestione del personale	Gestione giuridica del personale: permessi, ferie, ecc.	iniziativa d'ufficio / domanda dell'interessato	istruttoria	provvedimento di concessione / diniego	SETTORE FINANZIARIO E PERSONALE	violazione di norme, anche interne, per interesse/utilità
5	5	Acquisizione e gestione del personale	Relazioni sindacali (informazione, ecc.)	iniziativa d'ufficio / domanda di parte	informazione, svolgimento degli incontri, relazioni	verbale	SETTORE FINANZIARIO E PERSONALE	violazione di norme, anche interne, per interesse/utilità
6	6	Acquisizione e gestione del personale	Contrattazione decentrata integrativa	iniziativa d'ufficio / domanda di parte	contrattazione	contratto	SETTORE FINANZIARIO E PERSONALE	violazione di norme, anche interne, per interesse/utilità
7	7	Acquisizione e gestione del personale	Servizi di formazione del personale dipendente	iniziativa d'ufficio	affidamento diretto/acquisto con servizio di economato	erogazione della formazione	SETTORE FINANZIARIO E PERSONALE	selezione "pilotata" del formatore per interesse/utilità di parte
8	1	Affari legali e contenzioso Attualmente il servizio non viene gestito anche se è stato valutato il rischio	Levata dei protesti	domanda da istituto di credito o dal portatore	esame del titolo e levata	atto di protesto	SETTORE INTERESSATO CON ASSISTENZA DEL SEGRETARIO GENERALE	violazione delle norme per interesse di parte: dilatazione dei tempi
9	2	Affari legali e contenzioso	Gestione dei procedimenti di segnalazione e reclamo	iniziativa di parte: reclamo o segnalazione	esame da parte dell'ufficio o del titolare del potere sostitutivo	risposta	RESPONSABILE SETTORE INTERESSATO CON ASSISTENZA SEGRETARIO COMUNAE	violazione delle norme per interesse di parte
10	3	Affari legali e contenzioso	Supporto giuridico e pareri legali	iniziativa d'ufficio	istruttoria: richiesta ed acquisizione del parere	decisione	RESPONSABILE SETTORE INTERESSATO CON SEGRETARIO GENERALE	violazione di norme, anche interne, per interesse/utilità

n.	na.	Area di rischio (PNA 2021, All.1 Tab.3)	Processo	Descrizione del processo			Unità organizzativa responsabile del processo	Catalogo dei rischi principali
				Input	Attività	Output		
11	4	Affari legali e contenzioso	Gestione del contenzioso	iniziativa d'ufficio, ricorso o denuncia dell'interessato	istruttoria, pareri legali	decisione: di ricorrere, di resistere, di non ricorrere, di non resistere in giudizio, di transare o meno	RESPONSABILE SETTORE INTERESSATO CON SEGRETARIO GENERALE	violazione di norme, anche interne, per interesse/utilità
12	1	Altri servizi	Gestione del protocollo	iniziativa d'ufficio	registrazione della posta in entrate e in uscita	registrazione di protocollo	SETTORE AMMINISTRATIVO SEGRETERIA	Ingiustificata dilatazione dei tempi
13	2	Altri servizi	Organizzazione eventi culturali ricreativi	iniziativa d'ufficio	organizzazione secondo gli indirizzi dell'amministrazione	evento	SETTORE AMMINISTRATIVO SEGRETERIA	violazione delle norme per interesse di parte
14	3	Altri servizi	Funzionamento degli organi collegiali	iniziativa d'ufficio	convocazione, riunione, deliberazione	verbale sottoscritto e pubblicato	SETTORE AMMINISTRATIVO SEGRETERIA	violazione delle norme per interesse di parte
15	4	Altri servizi	Istruttoria delle deliberazioni	iniziativa d'ufficio	istruttoria, pareri, stesura del provvedimento	proposta di provvedimento	SETTORE INTERESSATO	violazione delle norme procedurali
16	5	Altri servizi	Pubblicazione delle deliberazioni	iniziativa d'ufficio	ricezione / individuazione del provvedimento	pubblicazione	SETTORE AMMINISTRATIVO SEGRETERIA	violazione delle norme procedurali
17	6	Altri servizi	Accesso agli atti, accesso civico	domanda di parte	istruttoria	provvedimento motivato di accoglimento o differimento o rifiuto	TUTTI I SETTORI	violazione di norme per interesse/utilità
18	7	Altri servizi	Gestione dell'archivio corrente e di deposito	iniziativa d'ufficio	archiviazione dei documenti secondo normativa	archiviazione	TUTTI I SETTORI PER LA PARTE DI COMPETENZA SETTORE AMMINISTRATIVO PER LA PARTE GENERALE	violazione di norme procedurali, anche interne
19	8	Altri servizi	Gestione dell'archivio storico	iniziativa d'ufficio	archiviazione dei documenti secondo normativa	archiviazione	SETTORE AMMINISTRATIVO SEGRETERIA	violazione di norme procedurali, anche interne
20	9	Altri servizi	Formazione di determinazioni, ordinanze, decreti ed altri atti amministrativi	iniziativa d'ufficio	istruttoria, pareri, stesura del provvedimento	provvedimento sottoscritto e pubblicato	TUTTI I SETTORI	violazione delle norme per interesse di parte
21	10	Altri servizi	Indagini di customer satisfaction e qualità <i>* Attualmente il servizio non viene gestito anche se è stato valutato il rischio</i>	iniziativa d'ufficio	indagine, verifica	esito	TUTTI I SETTORI	*violazione di norme procedurali per "pilotare" gli esiti e celare criticità

n.	na.	Area di rischio (PNA 2021, All.1 Tab.3)	Processo	Descrizione del processo			Unità organizzativa responsabile del processo	Catalogo dei rischi principali
				Input	Attività	Output		
22	1	Contratti pubblici	Selezione per l'affidamento di incarichi professionali	bando / lettera di invito	selezione	contratto di incarico professionale	TUTTI I SETTORI	Selezione "pilotata" per interesse/utilità di uno o più commissari
23	2	Contratti pubblici	Affidamento mediante procedura aperta (o ristretta) di lavori, servizi, forniture	bando	selezione	contratto d'appalto	TUTTI I SETTORI	Selezione "pilotata" per interesse/utilità di uno o più commissari
24	3	Contratti pubblici	Affidamento diretto di lavori, servizi o forniture	indagine di mercato o consultazione elenchi	negoiazione diretta con gli operatori consultati	affidamento della prestazione	TUTTI I SETTORI	Selezione "pilotata" / mancata rotazione
25	4	Contratti pubblici	Gare ad evidenza pubblica di vendita di beni	bando	selezione e assegnazione	contratto di vendita	TUTTI I SETTORI	selezione "pilotata" per interesse/utilità di uno o più commissari
26	5	Contratti pubblici	Affidamenti in house	iniziativa d'ufficio	verifica delle condizioni previste dall'ordinamento	provvedimento di affidamento e contratto di servizio	TUTTI I SETTORI	violazione delle norme e dei limiti dell'in house providing per interesse/utilità di parte
27	6	Contratti pubblici	ATTIVITA': Nomina della commissione giudicatrice art. 77	iniziativa d'ufficio	verifica di eventuali conflitti di interesse, incompatibilità	provvedimento di nomina	TUTTI I SETTORI	Selezione "pilotata", con conseguente violazione delle norme procedurali, per interesse/utilità dell'organo che nomina
28	7	Contratti pubblici	ATTIVITA': Verifica delle offerte anomale art. 97	iniziativa d'ufficio	esame delle offerte e delle giustificazioni prodotte dai concorrenti	provvedimento di accoglimento / respingimento delle giustificazioni	TUTTI I SETTORI	Selezione "pilotata", con conseguente violazione delle norme procedurali, per interesse/utilità di uno o più commissari o del RUP
29	8	Contratti pubblici	ATTIVITA': Proposta di aggiudicazione in base al prezzo	iniziativa d'ufficio	esame delle offerte	aggiudicazione provvisoria	TUTTI I SETTORI	Selezione "pilotata", con conseguente violazione delle norme procedurali, per interesse/utilità di uno o più commissari
30	9	Contratti pubblici	ATTIVITA': Proposta di aggiudicazione in base all'OEVP	iniziativa d'ufficio	esame delle offerte	aggiudicazione provvisoria	TUTTI I SETTORI	Selezione "pilotata", con conseguente violazione delle norme procedurali, per interesse/utilità di uno o più commissari
31	10	Contratti pubblici	Programmazione dei lavori art. 21	iniziativa d'ufficio	acquisizione dati da uffici e amministratori	programmazione	TUTTI I SETTORI	violazione delle norme procedurali
32	11	Contratti pubblici	Programmazione di forniture e di servizi	iniziativa d'ufficio	acquisizione dati da uffici e amministratori	programmazione	TUTTI I SETTORI	violazione delle norme procedurali
33	12	Contratti pubblici	Gestione e archiviazione dei contratti pubblici	iniziativa d'ufficio	stesura, sottoscrizione, registrazione	archiviazione del contratto	SETTORE AMMINISTRATIVO CONTRATTI	violazione delle norme procedurali
34	1	Controlli, verifiche, ispezioni e sanzioni	Accertamenti e verifiche dei tributi locali	iniziativa d'ufficio	attività di verifica	richiesta di pagamento	SETTORE ECONOMICO FINANZIARIO	omessa verifica per interesse di parte

n.	na.	Area di rischio (PNA 2021, All.1 Tab.3)	Processo	Descrizione del processo			Unità organizzativa responsabile del processo	Catalogo dei rischi principali
				Input	Attività	Output		
35	2	Controlli, verifiche, ispezioni e sanzioni	Accertamenti con adesione dei tributi locali	iniziativa di parte / d'ufficio	attività di verifica	adesione e pagamento da parte del contribuente	SETTORE ECONOMICO FINANZIARIO	omessa verifica per interesse di parte
36	3	Controlli, verifiche, ispezioni e sanzioni	Accertamenti e controlli sull'attività edilizia privata (abusi)	iniziativa d'ufficio	attività di verifica	sanzione / ordinanza di demolizione	SETTORE TECNICO	omessa verifica per interesse di parte
37	4	Controlli, verifiche, ispezioni e sanzioni	Vigilanza sulla circolazione e la sosta	iniziativa d'ufficio	attività di verifica	sanzione	SETTORE POLIZIA LOCALE	omessa verifica per interesse di parte
38	5	Controlli, verifiche, ispezioni e sanzioni	Vigilanza e verifiche sulle attività commerciali in sede fissa	iniziativa d'ufficio	attività di verifica	sanzione	SETTORE TECNICO POLIZIA LOCALE	omessa verifica per interesse di parte
39	6	Controlli, verifiche, ispezioni e sanzioni	Vigilanza e verifiche su mercati ed ambulanti	iniziativa d'ufficio	attività di verifica	sanzione	SETTORE TECNICO POLIZIA LOCALE	omessa verifica per interesse di parte
40	7	Controlli, verifiche, ispezioni e sanzioni	Controlli sull'uso del territorio	iniziativa d'ufficio	attività di verifica	sanzione	SETTORE TECNICO	omessa verifica per interesse di parte
41	8	Controlli, verifiche, ispezioni e sanzioni	Controlli sull'abbandono di rifiuti urbani	iniziativa d'ufficio	attività di verifica	sanzione	SETTORE TECNICO	omessa verifica per interesse di parte
42	1	Gestione dei rifiuti	Raccolta, recupero e smaltimento rifiuti	bando e capitolato di gara	selezione	contratto e gestione del contratto	SETTORE TECNICO	Selezione "pilotata". Omesso controllo dell'esecuzione del servizio
43	1	Gestione delle entrate, delle spese e del patrimonio	Gestione delle sanzioni per violazione del Codice della strada	iniziativa d'ufficio	registrazione dei verbali delle sanzioni levate e riscossione	accertamento dell'entrata e riscossione	SETTORE POLIZIA LOCALE	violazione delle norme per interesse di parte: dilatazione dei tempi
44	2	Gestione delle entrate, delle spese e del patrimonio	Gestione ordinaria della entrate	iniziativa d'ufficio	registrazione dell'entrata	accertamento dell'entrata e riscossione	SETTORE FINANZIARIO	violazione delle norme per interesse di parte: dilatazione dei tempi
45	3	Gestione delle entrate, delle spese e del patrimonio	Gestione ordinaria delle spese di bilancio	determinazione di impegno	registrazione dell'impegno contabile	liquidazione e pagamento della spesa	SETTORE FINANZIARIO	ingiustificata dilatazione dei tempi per costringere il destinatario del provvedimento tardivo a concedere "utilità" al funzionario
46	4	Gestione delle entrate, delle spese e del patrimonio	Adempimenti fiscali	iniziativa d'ufficio	quantificazione e liquidazione	pagamento	SETTORE FINANZIARIO	violazione di norme
47	5	Gestione delle entrate, delle spese e del patrimonio	Stipendi del personale	iniziativa d'ufficio	quantificazione e liquidazione	pagamento	SETTORE FINANZIARIO	violazione di norme
48	6	Gestione delle entrate, delle spese e del patrimonio	Tributi locali (IMU, addizionale IRPEF, ecc.)	iniziativa d'ufficio	quantificazione e provvedimento di riscossione	riscossione	SETTORE FINANZIARIO	violazione di norme
49	7	Gestione delle entrate, delle spese e del patrimonio	manutenzione delle aree verdi	bando e capitolato di gara	selezione	contratto e gestione del contratto	SETTORE TECNICO	Selezione "pilotata". Omesso controllo dell'esecuzione del servizio
50	8	Gestione delle entrate, delle spese e del patrimonio	manutenzione delle strade e delle aree pubbliche	bando e capitolato di gara	selezione	contratto e gestione del contratto	SETTORE TECNICO	Selezione "pilotata". Omesso controllo dell'esecuzione del servizio

n.	na.	Area di rischio (PNA 2021, All.1 Tab.3)	Processo	Descrizione del processo			Unità organizzativa responsabile del processo	Catalogo dei rischi principali
				Input	Attività	Output		
51	9	Gestione delle entrate, delle spese e del patrimonio	installazione e manutenzione segnaletica, orizzontale e verticale, su strade e aree pubbliche	bando e capitolato di gara	selezione	contratto e gestione del contratto	SETTORE TECNICO	Selezione "pilotata". Omesso controllo dell'esecuzione del servizio
52	10	Gestione delle entrate, delle spese e del patrimonio	servizio di rimozione della neve e del ghiaccio su strade e aree pubbliche	bando e capitolato di gara	selezione	contratto e gestione del contratto	SETTORE TECNICO	Selezione "pilotata". Omesso controllo dell'esecuzione del servizio
53	11	Gestione delle entrate, delle spese e del patrimonio	manutenzione dei cimiteri	bando e capitolato di gara	selezione	contratto e gestione del contratto	SETTORE TECNICO	Selezione "pilotata". Omesso controllo dell'esecuzione del servizio
54	12	Gestione delle entrate, delle spese e del patrimonio	servizi di custodia dei cimiteri	bando / avviso	selezione	contratto e gestione del contratto	SETTORE TECNICO	Selezione "pilotata". Omesso controllo dell'esecuzione del servizio
55	13	Gestione delle entrate, delle spese e del patrimonio	manutenzione degli immobili e degli impianti di proprietà dell'ente	bando e capitolato di gara	selezione	contratto e gestione del contratto	SETTORE TECNICO	Selezione "pilotata". Omesso controllo dell'esecuzione del servizio
56	14	Gestione delle entrate, delle spese e del patrimonio	manutenzione degli edifici scolastici	bando e capitolato di gara	selezione	contratto e gestione del contratto	SETTORE TECNICO	Selezione "pilotata". Omesso controllo dell'esecuzione del servizio
57	15	Gestione delle entrate, delle spese e del patrimonio	servizi di pubblica illuminazione	iniziativa d'ufficio	gestione in economia	erogazione del servizio	SETTORE TECNICO	violazione di norme, anche interne, per interesse/utilità
58	16	Gestione delle entrate, delle spese e del patrimonio	manutenzione della rete e degli impianti di pubblica illuminazione	bando e capitolato di gara	selezione	contratto e gestione del contratto	SETTORE TECNICO	Selezione "pilotata". Omesso controllo dell'esecuzione del servizio
59	17	Gestione delle entrate, delle spese e del patrimonio	servizi di gestione biblioteche	iniziativa d'ufficio	gestione in economia	erogazione del servizio	SETTORE AMMINISTRATIVO	violazione di norme, anche interne, per interesse/utilità
62	20	Gestione delle entrate, delle spese e del patrimonio	servizi di gestione impianti sportivi	iniziativa d'ufficio	gestione in economia	erogazione del servizio	SETTORE TECNICO	violazione di norme, anche interne, per interesse/utilità
63	21	Gestione delle entrate, delle spese e del patrimonio	servizi di gestione hardware e software	bando e capitolato di gara	selezione	contratto e gestione del contratto	SETTORE AMMINISTRATIVO	Selezione "pilotata". Omesso controllo dell'esecuzione del servizio
64	22	Gestione delle entrate, delle spese e del patrimonio	servizi di disaster recovery e backup	bando e capitolato di gara	selezione	contratto e gestione del contratto	SETTORE AMMINISTRATIVO	Selezione "pilotata". Omesso controllo dell'esecuzione del servizio
65	23	Gestione delle entrate, delle spese e del patrimonio	gestione del sito web	iniziativa d'ufficio	gestione in economia	erogazione del servizio	SETTORE AMMINISTRATIVO	violazione di norme, anche interne, per interesse/utilità

n.	na.	Area di rischio (PNA 2021, All.1 Tab.3)	Processo	Descrizione del processo			Unità organizzativa responsabile del processo	Catalogo dei rischi principali
				Input	Attività	Output		
66	2	Gestione rifiuti	Gestione delle Isole ecologiche/piazzola	bando e capitolato di gara	selezione	contratto e gestione del contratto	SETTORE TECNICO	Selezione "pilotata". Omesso controllo dell'esecuzione del servizio
67	3	Gestione rifiuti	Pulizia delle strade e delle aree pubbliche	iniziativa d'ufficio secondo programmazione	svolgimento in economia della pulizia	igiene e decoro	SETTORE TECNICO	violazione delle norme, anche interne, per interesse/utilità
68	4	Gestione rifiuti	Pulizia dei cimiteri	iniziativa d'ufficio secondo programmazione	svolgimento in economia della pulizia	igiene e decoro	SETTORE TECNICO	violazione delle norme, anche interne, per interesse/utilità
69	5	Gestione rifiuti	Pulizia degli immobili e degli impianti di proprietà dell'ente	iniziativa d'ufficio secondo programmazione	svolgimento in economia della pulizia	igiene e decoro	SETTORE TECNICO E AMMINISTRATIVO	violazione delle norme, anche interne, per interesse/utilità
70	1	Governo del territorio	Permesso di costruire	domanda dell'interessato	esame da parte del SUE (e acquisizione pareri/nulla osta di altre PA)	rilascio del permesso	SETTORE TECNICO	violazione delle norme, dei limiti e degli indici urbanistici per interesse di parte
71	2	Governo del territorio	Permesso di costruire in aree assoggettate ad autorizzazione paesaggistica	domanda dell'interessato	esame da parte del SUE (e acquisizione pareri/nulla osta di altre PA)	rilascio del permesso	SETTORE TECNICO	violazione delle norme, dei limiti e degli indici urbanistici per interesse di parte
72	1	Pianificazione urbanistica	Provvedimenti di pianificazione urbanistica generale	iniziativa d'ufficio	stesura, adozione, pubblicazione, acquisizione di pareri di altre PA, osservazioni da privati	approvazione del documento finale	SETTORE TECNICO	violazione del conflitto di interessi, delle norme, dei limiti e degli indici urbanistici per interesse di parte
73	2	Pianificazione urbanistica	Provvedimenti di pianificazione urbanistica attuativa	iniziativa di parte / d'ufficio	stesura, adozione, pubblicazione, acquisizione di pareri di altre PA, osservazioni da privati	approvazione del documento finale e della convenzione	SETTORE TECNICO	violazione del conflitto di interessi, delle norme, dei limiti e degli indici urbanistici per interesse di parte
74	3	Governo del territorio	Permesso di costruire convenzionato	domanda dell'interessato	esame da parte del SUE (acquisizione pareri/nulla osta di altre PA), approvazione della convenzione	sottoscrizione della convenzione e rilascio del permesso	SETTORE TECNICO	conflitto di interessi, violazione delle norme, dei limiti e degli indici urbanistici per interesse di parte
75	4	Governo del territorio	Gestione del reticolo idrico minore	iniziativa d'ufficio	quantificazione del canone e richiesta di pagamento	accertamento dell'entrata e riscossione	SETTORE TECNICO	violazione delle norme procedurali per interesse/utilità di parte

n.	na.	Area di rischio (PNA 2021, All.1 Tab.3)	Processo	Descrizione del processo			Unità organizzativa responsabile del processo	Catalogo dei rischi principali
				Input	Attività	Output		
76	5	Governo del territorio	Procedimento per l'insediamento di una nuova cava	iniziativa di parte: domanda di convenzionamento	esame da parte dell'ufficio (acquisizione pareri/nulla osta di altre PA), approvazione e sottoscrizione della convenzione	convenzione / accordo	SETTORE TECNICO	violazione dei divieti su conflitto di interessi, violazione di norme, limiti e indici urbanistici per interesse/utilità di parte
77	6	Pianificazione urbanistica	Procedimento urbanistico per l'insediamento di un centro commerciale	iniziativa di parte: domanda di convenzionamento	esame da parte dell'ufficio (acquisizione pareri/nulla osta di altre PA), approvazione e sottoscrizione della convenzione	convenzione / accordo	SETTORE TECNICO	violazione dei divieti su conflitto di interessi, violazione di norme, limiti e indici urbanistici per interesse/utilità di parte
78	7	Governo del territorio	Sicurezza ed ordine pubblico	iniziativa d'ufficio	gestione della Polizia locale	servizi di controllo e prevenzione	SETTORE POLIZIA LOCALE	violazione di norme, regolamenti, ordini di servizio
79	8	Governo del territorio	Servizi di protezione civile	iniziativa d'ufficio	gestione dei rapporti con i volontari, fornitura dei mezzi e delle attrezzature	gruppo operativo	SETTORE TECNICO	violazione delle norme, anche di regolamento, per interesse di parte
80	1	Incarichi e nomine	Designazione dei rappresentanti dell'ente presso enti, società, fondazioni.	bando / avviso	esame dei curricula sulla base della regolamentazione dell'ente	decreto di nomina	SETTORE AMMINISTRATIVO	violazione dei limiti in materia di conflitto di interessi e delle norme procedurali per interesse/utilità dell'organo che nomina
81	1	Provvedimenti ampliativi della sfera giuridica dei destinatari con effetto economico diretto e immediato	Concessione di sovvenzioni, contributi, sussidi, ecc.	domanda dell'interessato	esame secondo i regolamenti dell'ente	concessione	TUTTI I SETTORI	violazione delle norme, anche di regolamento, per interesse di parte
82	2	Provvedimenti ampliativi della sfera giuridica dei destinatari con effetto economico diretto e immediato	Autorizzazioni ex artt. 68 e 69 del TULPS (spettacoli, intrattenimenti, ecc.)	domanda dell'interessato	esame da parte dell'ufficio e acquisizione del parere della commissione di vigilanza	rilascio dell'autorizzazione	SETTORE TECNICO	ingiustificata dilatazione dei tempi per costringere il destinatario del provvedimento tardivo a concedere "utilità" al funzionario
83	3	Provvedimenti ampliativi della sfera giuridica dei destinatari con effetto economico diretto e immediato	Servizi per minori e famiglie	domanda dell'interessato	esame da parte dell'ufficio, sulla base della regolamentazione e della programmazione dell'ente	accoglimento/rigetto della domanda	SETTORE FINANZIARIO SERVIZI SOCIALI	Selezione "pilotata" per interesse/utilità di uno o più commissari

n.	na.	Area di rischio (PNA 2021, All.1 Tab.3)	Processo	Descrizione del processo			Unità organizzativa responsabile del processo	Catalogo dei rischi principali
				Input	Attività	Output		
84	4	Provvedimenti ampliativi della sfera giuridica dei destinatari con effetto economico diretto e immediato	Servizi assistenziali e socio-sanitari per anziani	domanda dell'interessato	esame da parte dell'ufficio, sulla base della regolamentazione e della programmazione dell'ente	accoglimento/ripetto della domanda	SETTORE FINANZIARIO SERVIZI SOCIALI	Selezione "pilotata" per interesse/utilità di uno o più commissari
85	5	Provvedimenti ampliativi della sfera giuridica dei destinatari con effetto economico diretto e immediato	Servizi per disabili	domanda dell'interessato	esame da parte dell'ufficio, sulla base della regolamentazione e della programmazione dell'ente	accoglimento/ripetto della domanda	SETTORE FINANZIARIO SERVIZI SOCIALI	Selezione "pilotata" per interesse/utilità di uno o più commissari
86	6	Provvedimenti ampliativi della sfera giuridica dei destinatari con effetto economico diretto e immediato	Servizi per adulti in difficoltà	domanda dell'interessato	esame da parte dell'ufficio, sulla base della regolamentazione e della programmazione dell'ente	accoglimento/ripetto della domanda	SETTORE FINANZIARIO SERVIZI SOCIALI	Selezione "pilotata" per interesse/utilità di uno o più commissari
87	7	Provvedimenti ampliativi della sfera giuridica dei destinatari con effetto economico diretto e immediato	Servizi di integrazione dei cittadini stranieri	domanda dell'interessato	esame da parte dell'ufficio, sulla base della regolamentazione e della programmazione dell'ente	accoglimento/ripetto della domanda	SETTORE FINANZIARIO SERVIZI SOCIALI	Selezione "pilotata" per interesse/utilità di uno o più commissari
88	8	Provvedimenti ampliativi della sfera giuridica dei destinatari con effetto economico diretto e immediato	Gestione delle sepolture e dei loculi	domanda dell'interessato	esame da parte dell'ufficio, sulla base della regolamentazione e della programmazione dell'ente	assegnazione della sepoltura	SETTORE AMMINISTRATIVO	ingiustificata richiesta di "utilità" da parte del funzionario
89	9	Provvedimenti ampliativi della sfera giuridica dei destinatari con effetto economico diretto e immediato	Concessioni demaniali per tombe di famiglia	bando	selezione e assegnazione	contratto	SETTORE AMMINISTRATIVO	Selezione "pilotata" per interesse/utilità di uno o più commissari
90	10	Provvedimenti ampliativi della sfera giuridica dei destinatari con effetto economico diretto e immediato	Procedimenti di esumazione ed estumulazione	iniziativa d'ufficio	selezione delle sepolture, attività di esumazione ed estumulazione	disponibilità di sepolture presso i cimiteri	SETTORE AMMINISTRATIVO	violazione delle norme procedurali per interesse/utilità di parte
91	11	Provvedimenti ampliativi della sfera giuridica dei destinatari con effetto economico diretto e immediato	Gestione degli alloggi pubblici	bando / avviso	selezione e assegnazione	contratto	SETTORE TECNICO SERVIZI SOCIALI	selezione "pilotata", violazione delle norme procedurali per interesse/utilità di parte

n.	na.	Area di rischio (PNA 2021, All.1 Tab.3)	Processo	Descrizione del processo			Unità organizzativa responsabile del processo	Catalogo dei rischi principali
				Input	Attività	Output		
92	12	Provvedimenti ampliativi della sfera giuridica dei destinatari con effetto economico diretto e immediato	Gestione del diritto allo studio e del sostegno scolastico	domanda dell'interessato	esame da parte dell'ufficio, sulla base della regolamentazione e della programmazione dell'ente	accoglimento / rigetto della domanda	SETTORE AMMINISTRATIVO	violazione delle norme procedurali per interesse/utilità di parte
93	13	Provvedimenti ampliativi della sfera giuridica dei destinatari con effetto economico diretto e immediato	Asili nido	domanda dell'interessato	esame da parte dell'ufficio, sulla base della regolamentazione e della programmazione dell'ente	accoglimento / rigetto della domanda	SETTORE FINANZIARIO SERVIZI SOCIALI	violazione delle norme procedurali e delle "graduatorie" per interesse/utilità di parte
94	14	Provvedimenti ampliativi della sfera giuridica dei destinatari con effetto economico diretto e immediato	Servizio di "dopo scuola"	domanda dell'interessato	esame da parte dell'ufficio, sulla base della regolamentazione e della programmazione dell'ente	accoglimento / rigetto della domanda	SETTORE AMMINISTRATIVO	violazione delle norme procedurali e delle "graduatorie" per interesse/utilità di parte
95	15	Provvedimenti ampliativi della sfera giuridica dei destinatari con effetto economico diretto e immediato	Servizio di trasporto scolastico	domanda dell'interessato	esame da parte dell'ufficio, sulla base della regolamentazione e della programmazione dell'ente	accoglimento / rigetto della domanda	SETTORE AMMINISTRATIVO	violazione delle norme procedurali e delle "graduatorie" per interesse/utilità di parte
96	16	Provvedimenti ampliativi della sfera giuridica dei destinatari con effetto economico diretto e immediato	Servizio di mensa	domanda dell'interessato	esame da parte dell'ufficio, sulla base della regolamentazione e della programmazione dell'ente	accoglimento / rigetto della domanda	SETTORE AMMINISTRATIVO	violazione delle norme procedurali e delle "graduatorie" per interesse/utilità di parte
97	1	Provvedimenti ampliativi della sfera giuridica dei destinatari privi di effetto economico diretto e immediato	Autorizzazione all'occupazione del suolo pubblico	domanda dell'interessato	esame da parte dell'ufficio	rilascio dell'autorizzazione	SETTORE TECNICO	ingiustificata dilatazione dei tempi per costringere il destinatario del provvedimento tardivo a concedere "utilità" al funzionario
98	2	Provvedimenti ampliativi della sfera giuridica dei destinatari privi di effetto economico diretto e immediato	Pratiche anagrafiche	domanda dell'interessato / iniziativa d'ufficio	esame da parte dell'ufficio	iscrizione, annotazione, cancellazione, ecc.	SETTORE AMMINISTRATIVO SERVIZI DEMOGRAFICI	ingiustificata dilatazione dei tempi per costringere il destinatario del provvedimento tardivo a concedere "utilità" al funzionario

n.	na.	Area di rischio (PNA 2021, All.1 Tab.3)	Processo	Descrizione del processo			Unità organizzativa responsabile del processo	Catalogo dei rischi principali
				Input	Attività	Output		
99	3	Provvedimenti ampliati della sfera giuridica dei destinatari privi di effetto economico diretto e immediato	Certificazioni anagrafiche	domanda dell'interessato	esame da parte dell'ufficio	rilascio del certificato	SETTORE AMMINISTRATIVO SERVIZI DEMOGRAFICI	ingiustificata dilatazione dei tempi per costringere il destinatario del provvedimento tardivo a concedere "utilità" al funzionario
100	4	Provvedimenti ampliati della sfera giuridica dei destinatari privi di effetto economico diretto e immediato	atti di nascita, morte, cittadinanza e matrimonio	domanda dell'interessato /iniziativa d'ufficio	istruttoria	atto di stato civile	SETTORE AMMINISTRATIVO SERVIZI DEMOGRAFICI	ingiustificata dilatazione dei tempi per costringere il destinatario del provvedimento tardivo a concedere "utilità" al funzionario
101	5	Provvedimenti ampliati della sfera giuridica dei destinatari privi di effetto economico diretto e immediato	Rilascio di documenti di identità	domanda dell'interessato	esame da parte dell'ufficio	rilascio del documento	SETTORE AMMINISTRATIVO SERVIZI DEMOGRAFICI	ingiustificata dilatazione dei tempi per costringere il destinatario del provvedimento tardivo a concedere "utilità" al funzionario
102	6	Provvedimenti ampliati della sfera giuridica dei destinatari privi di effetto economico diretto e immediato	Rilascio di patrocini	domanda dell'interessato	esame da parte dell'ufficio sulla base della regolamentazione dell'ente	rilascio/rifiuto del provvedimento	SETTORE AMMINISTRATIVO	violazione delle norme per interesse di parte
103	7	Provvedimenti ampliati della sfera giuridica dei destinatari privi di effetto economico diretto e immediato	Gestione della leva	iniziativa d'ufficio	esame e istruttoria	provvedimenti previsti dall'ordinamento	SETTORE AMMINISTRATIVO SERVIZI DEMOGRAFICI	violazione delle norme per interesse di parte
104	8	Provvedimenti ampliati della sfera giuridica dei destinatari privi di effetto economico diretto e immediato	Consultazioni elettorali	iniziativa d'ufficio	esame e istruttoria	provvedimenti previsti dall'ordinamento	SETTORE AMMINISTRATIVO SERVIZI DEMOGRAFICI	violazione delle norme per interesse di parte
105	9	Provvedimenti ampliati della sfera giuridica dei destinatari privi di effetto economico diretto e immediato	Gestione dell'elettorato	iniziativa d'ufficio	esame e istruttoria	provvedimenti previsti dall'ordinamento	SETTORE AMMINISTRATIVO SERVIZI DEMOGRAFICI	violazione delle norme per interesse di parte

B- Analisi dei rischi

n.	Processo	Catalogo dei rischi principali	Indicatori di stima del livello di rischio						Valutazione complessiva	Motivazione
			livello di interesse "esterno"	discrezionalità del decisore interno alla PA	manifestazione di eventi corruttivi in passato	trasparenza del processo decisionale	livello di collaborazione del responsabile	grado di attuazione delle misure di trattamento		
	A	B	C	D	E	F	G	H	I	L
1	Incentivi economici al personale (produttività e retribuzioni di risultato)	Selezione "pilotata" per interesse personale di uno o più commissari	A	M	N	A	A	A	A	Gli uffici potrebbero utilizzare poteri e competenze, delle quali dispongono, per vantaggi e utilità personali, in favore di taluni soggetti a scapito di altri.
2	Concorso per l'assunzione di personale	Selezione "pilotata" per interesse/utilità di uno o più commissari	A	A	N	A+	A	A	A	Gli uffici potrebbero utilizzare poteri e competenze, delle quali dispongono, per vantaggi e utilità personali, in favore di taluni soggetti a scapito di altri.
3	Concorso per la progressione in carriera del personale	Selezione "pilotata" per interesse/utilità di uno o più commissari	B-	B	N	A	A	A	B	Il processo non consente margini di discrezionalità significativi. Inoltre, i vantaggi che produce in favore dei terzi sono di valore, in genere, assai contenuto. Pertanto, il rischio è stato ritenuto basso (B) o molto basso (B-).
4	Gestione giuridica del personale: permessi, ferie, ecc.	violazione di norme, anche interne, per interesse/utilità	N	B	N	B	A	A	B-	Il processo non consente margini di discrezionalità significativi. Inoltre, i vantaggi che produce in favore dei terzi sono di valore, in genere, assai contenuto. Pertanto, il rischio è stato ritenuto basso (B) o molto basso (B-).
5	Relazioni sindacali (informazione, ecc.)	violazione di norme, anche interne, per interesse/utilità	N	B	N	B	A	A	B-	Il processo non consente margini di discrezionalità significativi. Inoltre, i vantaggi che produce in favore dei terzi sono di valore, in genere, assai contenuto. Pertanto, il rischio è stato ritenuto basso (B) o molto basso (B-).
6	Contrattazione decentrata integrativa	violazione di norme, anche interne, per interesse/utilità	N	B	N	B	A	A	B-	Il processo non consente margini di discrezionalità significativi. Inoltre, i vantaggi che produce in favore dei terzi sono di valore, in genere, assai contenuto. Pertanto, il rischio è stato ritenuto basso (B) o molto basso (B-).
7	servizi di formazione del personale dipendente	selezione "pilotata" del formatore per interesse/utilità di parte	M	M	N	A	A	A	M	Trattandosi di contratto d'appalto di servizi, dati gli interessi economici che attiva, potrebbe celare comportamenti scorretti a favore di taluni operatori in danno di altri.
8	Levata dei protesti	violazione delle norme per interesse di parte: dilatazione dei tempi	A	A	A (in altri enti)	B	A	A	A+	Attualmente il servizio non viene gestito anche se è stato valutato il rischio
9	Gestione dei procedimenti di segnalazione e reclamo	violazione delle norme per interesse di parte	M	M	N	M	A	A	M	Gli uffici potrebbero utilizzare impropriamente poteri e competenze per ottenere vantaggi e utilità personali. Ma dati i valori economici, in genere modesti, che il processo attiva, il rischio è stato ritenuto Medio.
10	Supporto giuridico e pareri legali	violazione di norme, anche interne, per interesse/utilità	B	M	N	M	A	A	M	Gli uffici potrebbero utilizzare impropriamente poteri e competenze per ottenere vantaggi e utilità personali. Ma dati i valori economici, in genere modesti, che il processo attiva, il rischio è stato ritenuto Medio.
11	Gestione del contenzioso	violazione di norme, anche interne, per interesse/utilità	B	M	N	M	A	A	M	Gli uffici potrebbero utilizzare impropriamente poteri e competenze per ottenere vantaggi e utilità personali. Ma dati i valori economici, in genere modesti, che il processo attiva, il rischio è stato ritenuto Medio.

n.	Processo	Catalogo dei rischi principali	Indicatori di stima del livello di rischio						Valutazione complessiva	Motivazione
			livello di interesse "esterno"	discrezionalità del decisore interno alla PA	manifestazione di eventi corruttivi in passato	trasparenza del processo decisionale	livello di collaborazione del responsabile	grado di attuazione delle misure di trattamento		
12	Gestione del protocollo	Ingiustificata dilatazione dei tempi	B-	B	N	A	A	A	B-	Il processo non consente margini di discrezionalità significativi. Inoltre, i vantaggi che produce in favore dei terzi sono di valore, in genere, assai contenuto. Pertanto, il rischio è stato ritenuto basso (B) o molto basso (B-).
13	Organizzazione eventi culturali ricreativi	violazione delle norme per interesse di parte	M	A	N	A	A	M	M	Gli uffici potrebbero utilizzare impropriamente poteri e competenze per ottenere vantaggi e utilità personali. Ma dati i valori economici, in genere modesti, che il processo attiva, il rischio è stato ritenuto Medio.
14	Funzionamento degli organi collegiali	violazione delle norme per interesse di parte	B-	M	N	A	A	A	B-	Il processo non consente margini di discrezionalità significativi. Inoltre, i vantaggi che produce in favore dei terzi sono di valore, in genere, assai contenuto. Pertanto, il rischio è stato ritenuto basso (B) o molto basso (B-).
15	Istruttoria delle deliberazioni	violazione delle norme procedurali	B-	M	N	A	A	A	B-	Il processo non consente margini di discrezionalità significativi. Inoltre, i vantaggi che produce in favore dei terzi sono di valore, in genere, assai contenuto. Pertanto, il rischio è stato ritenuto basso (B) o molto basso (B-).
16	Pubblicazione delle deliberazioni	violazione delle norme procedurali	B-	M	N	A	A	A	B-	Il processo non consente margini di discrezionalità significativi. Inoltre, i vantaggi che produce in favore dei terzi sono di valore, in genere, assai contenuto. Pertanto, il rischio è stato ritenuto basso (B) o molto basso (B-).
17	Accesso agli atti, accesso civico	violazione di norme per interesse/utilità	M	M	N	M	A	M	M	Gli uffici potrebbero utilizzare impropriamente poteri e competenze per ottenere vantaggi e utilità personali. Ma dati i valori economici, in genere modesti, che il processo attiva, il rischio è stato ritenuto Medio.
18	Gestione dell'archivio corrente e di deposito	violazione di norme procedurali, anche interne	B-	M	N	A	A	A	B-	Il processo non consente margini di discrezionalità significativi. Inoltre, i vantaggi che produce in favore dei terzi sono di valore, in genere, assai contenuto. Pertanto, il rischio è stato ritenuto basso (B) o molto basso (B-).
19	Gestione dell'archivio storico	violazione di norme procedurali, anche interne	B-	M	N	A	A	A	B-	Il processo non consente margini di discrezionalità significativi. Inoltre, i vantaggi che produce in favore dei terzi sono di valore, in genere, assai contenuto. Pertanto, il rischio è stato ritenuto basso (B) o molto basso (B-).
20	formazione di determinazioni, ordinanze, decreti ed altri atti amministrativi	violazione delle norme per interesse di parte	B-	M	N	A	A	A	B-	Il processo non consente margini di discrezionalità significativi. Inoltre, i vantaggi che produce in favore dei terzi sono di valore, in genere, assai contenuto. Pertanto, il rischio è stato ritenuto basso (B) o molto basso (B-).
21	Indagini di customer satisfaction e qualità	violazione di norme procedurali per "pilotare" gli esiti e celare criticità	B	M	N	B	A	M	B	Il processo non consente margini di discrezionalità significativi. Inoltre, i vantaggi che produce in favore dei terzi sono di valore, in genere, assai contenuto. Pertanto, il rischio è stato ritenuto basso (B) o molto basso (B-).
22	Selezione per l'affidamento di incarichi professionali	Selezione "pilotata" per interesse/utilità di uno o più commissari	A+	M	A (in altri enti)	A	A	M	A+	I contratti d'appalto di lavori, forniture e servizi, dati gli interessi economici che attivano, possono celare comportamenti scorretti a favore di talune imprese e in danno di altre. Fatti di cronaca confermano la necessità di adeguate misure.

n.	Processo	Catalogo dei rischi principali	Indicatori di stima del livello di rischio						Valutazione complessiva	Motivazione
			livello di interesse "esterno"	discrezionalità del decisore interno alla PA	manifestazione di eventi corruttivi in passato	trasparenza del processo decisionale	livello di collaborazione del responsabile	grado di attuazione delle misure di trattamento		
23	Affidamento mediante procedura aperta (o ristretta) di lavori, servizi, forniture	Selezione "pilotata" per interesse/utilità di uno o più commissari	A++	M	A (in altri enti)	A	A	M	A++	I contratti d'appalto di lavori, forniture e servizi, dati gli interessi economici che attivano, possono celare comportamenti scorretti a favore di talune imprese e in danno di altre. Fatti di cronaca confermano la necessità di adeguate misure.
24	Affidamento diretto di lavori, servizi o forniture	Selezione "pilotata" / mancata rotazione	A++	M	A (in altri enti)	A	A	M	A++	I contratti d'appalto di lavori, forniture e servizi, dati gli interessi economici che attivano, possono celare comportamenti scorretti a favore di talune imprese e in danno di altre. Fatti di cronaca confermano la necessità di adeguate misure.
25	Gare ad evidenza pubblica di vendita di beni	selezione "pilotata" per interesse/utilità di uno o più commissari	A+	M	N	A	A	M	A+	I contratti d'appalto di lavori, forniture e servizi, dati gli interessi economici che attivano, possono celare comportamenti scorretti a favore di talune imprese e in danno di altre. Fatti di cronaca confermano la necessità di adeguate misure.
26	Affidamenti in house	violazione delle norme e dei limiti dell'in house providing per interesse/utilità di parte	A+	M	N	A	A	M	A+	L'affidamento in house seppur a società pubbliche, non sempre efficienti, talvolta cela condotte scorrette e conflitti di interesse.
27	ATTIVITA': Nomina della commissione giudicatrice art. 77	Selezione "pilotata", con conseguente violazione delle norme procedurali, per interesse/utilità dell'organo che nomina	A	M	N	A	A	M	A	I contratti d'appalto di lavori, forniture e servizi, dati gli interessi economici che attivano, possono celare comportamenti scorretti a favore di talune imprese e in danno di altre. Fatti di cronaca confermano la necessità di adeguate misure.
28	ATTIVITA': Verifica delle offerte anomale art. 97	Selezione "pilotata", con conseguente violazione delle norme procedurali, per interesse/utilità di uno o più commissari o del RUP	A	M	N	A	A	M	A	I contratti d'appalto di lavori, forniture e servizi, dati gli interessi economici che attivano, possono celare comportamenti scorretti a favore di talune imprese e in danno di altre. Fatti di cronaca confermano la necessità di adeguate misure.
29	ATTIVITA': Proposta di aggiudicazione in base al prezzo	Selezione "pilotata", con conseguente violazione delle norme procedurali, per interesse/utilità di uno o più commissari	A	M	N	A	A	M	A	I contratti d'appalto di lavori, forniture e servizi, dati gli interessi economici che attivano, possono celare comportamenti scorretti a favore di talune imprese e in danno di altre. Fatti di cronaca confermano la necessità di adeguate misure.
30	ATTIVITA': Proposta di aggiudicazione in base all'OEPV	Selezione "pilotata", con conseguente violazione delle norme procedurali, per interesse/utilità di uno o più commissari	A	M	N	A	A	M	A	I contratti d'appalto di lavori, forniture e servizi, dati gli interessi economici che attivano, possono celare comportamenti scorretti a favore di talune imprese e in danno di altre. Fatti di cronaca confermano la necessità di adeguate misure.
31	Programmazione dei lavori art. 21	violazione delle norme procedurali	M	A	N	A	A	A	M	Gli organi deliberanti potrebbero utilizzare impropriamente i loro poteri per ottenere vantaggi e utilità personali. Ma dato che il processo non produce alcun vantaggio immediato a terzi, il rischio è stato ritenuto Medio.
32	Programmazione di forniture e di servizi	violazione delle norme procedurali	M	A	N	A	A	A	M	Gli organi deliberanti potrebbero utilizzare impropriamente i loro poteri per ottenere vantaggi e utilità personali. Ma dato che il processo non produce alcun vantaggio immediato a terzi, il rischio è stato ritenuto Medio.
33	Gestione e archiviazione dei contratti pubblici	violazione delle norme procedurali	B-	M	N	A	A	A	B-	

n.	Processo	Catalogo dei rischi principali	Indicatori di stima del livello di rischio						Valutazione complessiva	Motivazione
			livello di interesse "esterno"	discrezionalità del decisore interno alla PA	manifestazione di eventi corruttivi in passato	trasparenza del processo decisionale	livello di collaborazione del responsabile	grado di attuazione delle misure di trattamento		
34	Accertamenti e verifiche dei tributi locali	omessa verifica per interesse di parte	A	A	N	B	A	M	A	Gli uffici potrebbero utilizzare poteri e competenze, delle quali dispongono, in favore di taluni soggetti a scapito di altri, svolgendo o meno le verifiche, levando o meno le sanzioni.
35	Accertamenti con adesione dei tributi locali	omessa verifica per interesse di parte	A	A	N	B	A	M	A	Gli uffici potrebbero utilizzare poteri e competenze, delle quali dispongono, in favore di taluni soggetti a scapito di altri, svolgendo o meno le verifiche, levando o meno le sanzioni.
36	Accertamenti e controlli sull'attività edilizia privata (abusi)	omessa verifica per interesse di parte	A	A	N	B	A	M	A	Gli uffici potrebbero utilizzare poteri e competenze, delle quali dispongono, in favore di taluni soggetti a scapito di altri, svolgendo o meno le verifiche, levando o meno le sanzioni.
37	Vigilanza sulla circolazione e la sosta	omessa verifica per interesse di parte	M	A	N	B	A	M	A	Gli uffici potrebbero utilizzare poteri e competenze, delle quali dispongono, in favore di taluni soggetti a scapito di altri, svolgendo o meno le verifiche, levando o meno le sanzioni.
38	Vigilanza e verifiche sulle attività commerciali in sede fissa	omessa verifica per interesse di parte	A	A	N	B	A	M	A	Gli uffici potrebbero utilizzare poteri e competenze, delle quali dispongono, in favore di taluni soggetti a scapito di altri, svolgendo o meno le verifiche, levando o meno le sanzioni.
39	Vigilanza e verifiche su mercati ed ambulanti	omessa verifica per interesse di parte	A	A	N	B	A	M	A	Gli uffici potrebbero utilizzare poteri e competenze, delle quali dispongono, in favore di taluni soggetti a scapito di altri, svolgendo o meno le verifiche, levando o meno le sanzioni.
40	Controlli sull'uso del territorio	omessa verifica per interesse di parte	A	A	N	B	A	M	A	Gli uffici potrebbero utilizzare poteri e competenze, delle quali dispongono, in favore di taluni soggetti a scapito di altri, svolgendo o meno le verifiche, levando o meno le sanzioni.
41	Controlli sull'abbandono di rifiuti urbani	omessa verifica per interesse di parte	A	A	N	B	A	M	A	Gli uffici potrebbero utilizzare poteri e competenze, delle quali dispongono, in favore di taluni soggetti a scapito di altri, svolgendo o meno le verifiche, levando o meno le sanzioni.
42	Raccolta, recupero e smaltimento rifiuti	Selezione "pilotata". Omesso controllo dell'esecuzione del servizio	A++	M	A (in altri enti)	A	A	M	A++	I contratti d'appalto per la raccolta e lo smaltimento dei rifiuti, dati gli interessi economici che coinvolgono, possono celare comportamenti scorretti. Fatti di cronaca confermano la necessità di adeguate misure.
43	Gestione delle sanzioni per violazione del Codice della strada	violazione delle norme per interesse di parte: dilatazione dei tempi	A	M	A (in altri enti)	M	A	M	A	Gli uffici potrebbero utilizzare poteri e competenze, delle quali dispongono, in favore di taluni soggetti a scapito di altri, svolgendo o meno le verifiche, levando o meno le sanzioni.
44	Gestione ordinaria della entrate	violazione delle norme per interesse di parte: dilatazione dei tempi	B	M	N	A	A	A	B	Il processo non consente margini di discrezionalità significativi. Inoltre, i vantaggi che produce in favore dei terzi sono di valore, in genere, assai contenuto. Pertanto, il rischio è stato ritenuto basso (B) o molto basso (B-).
45	Gestione ordinaria delle spese di bilancio	ingiustificata dilatazione dei tempi per costringere il destinatario del provvedimento tardivo a concedere "utilità" al funzionario	A	M	N	A	A	A	A	Gli uffici potrebbero utilizzare poteri e competenze, delle quali dispongono, in favore di taluni soggetti a scapito di altri, accelerando o dilatando i tempi dei procedimenti

n.	Processo	Catalogo dei rischi principali	Indicatori di stima del livello di rischio						Valutazione complessiva	Motivazione
			livello di interesse "esterno"	discrezionalità del decisore interno alla PA	manifestazione di eventi corruttivi in passato	trasparenza del processo decisionale	livello di collaborazione del responsabile	grado di attuazione delle misure di trattamento		
46	Adempimenti fiscali	violazione di norme	B-	B	N	A	A	A	B-	Il processo non consente margini di discrezionalità significativi. Inoltre, i vantaggi che produce in favore dei terzi sono di valore, in genere, assai contenuto. Pertanto, il rischio è stato ritenuto basso (B) o molto basso (B-).
47	Stipendi del personale	violazione di norme	B-	B	N	A	A	A	B-	Il processo non consente margini di discrezionalità significativi. Inoltre, i vantaggi che produce in favore dei terzi sono di valore, in genere, assai contenuto. Pertanto, il rischio è stato ritenuto basso (B) o molto basso (B-).
48	Tributi locali (IMU, addizionale IRPEF, ecc.)	violazione di norme	B	M	N	A	A	A	B	Il processo non consente margini di discrezionalità significativi. Inoltre, i vantaggi che produce in favore dei terzi sono di valore, in genere, assai contenuto. Pertanto, il rischio è stato ritenuto basso (B) o molto basso (B-).
49	manutenzione delle aree verdi	Selezione "pilotata". Omesso controllo dell'esecuzione del servizio	B	M	N	M	A	M	M	Gli uffici potrebbero utilizzare impropriamente poteri e competenze per ottenere utilità personali. Dati gli interessi economici, in genere modesti, che il processo genera in favore di terzi, il rischio è stato ritenuto Medio.
50	manutenzione delle strade e delle aree pubbliche	Selezione "pilotata". Omesso controllo dell'esecuzione del servizio	B	M	N	M	A	M	M	Gli uffici potrebbero utilizzare impropriamente poteri e competenze per ottenere utilità personali. Dati gli interessi economici, in genere modesti, che il processo genera in favore di terzi, il rischio è stato ritenuto Medio.
51	installazione e manutenzione segnaletica, orizzontale e verticale, su strade e aree pubbliche	Selezione "pilotata". Omesso controllo dell'esecuzione del servizio	B	M	N	M	A	M	M	Gli uffici potrebbero utilizzare impropriamente poteri e competenze per ottenere utilità personali. Dati gli interessi economici, in genere modesti, che il processo genera in favore di terzi, il rischio è stato ritenuto Medio.
52	servizio di rimozione della neve e del ghiaccio su strade e aree pubbliche	Selezione "pilotata". Omesso controllo dell'esecuzione del servizio	B	M	N	M	A	M	M	Gli uffici potrebbero utilizzare impropriamente poteri e competenze per ottenere utilità personali. Dati gli interessi economici, in genere modesti, che il processo genera in favore di terzi, il rischio è stato ritenuto Medio.
53	manutenzione dei cimiteri	Selezione "pilotata". Omesso controllo dell'esecuzione del servizio	B	M	N	M	A	M	M	Gli uffici potrebbero utilizzare impropriamente poteri e competenze per ottenere utilità personali. Dati gli interessi economici, in genere modesti, che il processo genera in favore di terzi, il rischio è stato ritenuto Medio.
54	servizi di custodia dei cimiteri	Selezione "pilotata". Omesso controllo dell'esecuzione del servizio	B	M	N	M	A	M	M	Gli uffici potrebbero utilizzare impropriamente poteri e competenze per ottenere utilità personali. Dati gli interessi economici, in genere modesti, che il processo genera in favore di terzi, il rischio è stato ritenuto Medio.
55	manutenzione degli immobili e degli impianti di proprietà dell'ente	Selezione "pilotata". Omesso controllo dell'esecuzione del servizio	B	M	N	M	A	M	M	Gli uffici potrebbero utilizzare impropriamente poteri e competenze per ottenere utilità personali. Dati gli interessi economici, in genere modesti, che il processo genera in favore di terzi, il rischio è stato ritenuto Medio.
56	manutenzione degli edifici scolastici	Selezione "pilotata". Omesso controllo dell'esecuzione del servizio	B	M	N	M	A	M	M	Gli uffici potrebbero utilizzare impropriamente poteri e competenze per ottenere utilità personali. Dati gli interessi economici, in genere modesti, che il processo genera in favore di terzi, il rischio è stato ritenuto Medio.

n.	Processo	Catalogo dei rischi principali	Indicatori di stima del livello di rischio						Valutazione complessiva	Motivazione
			livello di interesse "esterno"	discrezionalità del decisore interno alla PA	manifestazione di eventi corruttivi in passato	trasparenza del processo decisionale	livello di collaborazione del responsabile	grado di attuazione delle misure di trattamento		
57	servizi di pubblica illuminazione	violazione di norme, anche interne, per interesse/utilità	B	M	N	M	A	M	M	Gli uffici potrebbero utilizzare impropriamente poteri e competenze per ottenere utilità personali. Dati gli interessi economici, in genere modesti, che il processo genera in favore di terzi, il rischio è stato ritenuto Medio.
58	manutenzione della rete e degli impianti di pubblica illuminazione	Selezione "pilotata". Omesso controllo dell'esecuzione del servizio	B	M	N	M	A	M	M	Gli uffici potrebbero utilizzare impropriamente poteri e competenze per ottenere utilità personali. Dati gli interessi economici, in genere modesti, che il processo genera in favore di terzi, il rischio è stato ritenuto Medio.
59	servizi di gestione biblioteche	violazione di norme, anche interne, per interesse/utilità	B	M	N	M	A	M	M	Gli uffici potrebbero utilizzare impropriamente poteri e competenze per ottenere utilità personali. Dati gli interessi economici, in genere modesti, che il processo genera in favore di terzi, il rischio è stato ritenuto Medio.
60	servizi di gestione musei	violazione di norme, anche interne, per interesse/utilità	B	M	N	M	A	M	M	Gli uffici potrebbero utilizzare impropriamente poteri e competenze per ottenere utilità personali. Dati gli interessi economici, in genere modesti, che il processo genera in favore di terzi, il rischio è stato ritenuto Medio.
61	servizi di gestione delle farmacie	violazione di norme, anche interne, per interesse/utilità	B	M	N	M	A	M	M	Gli uffici potrebbero utilizzare impropriamente poteri e competenze per ottenere utilità personali. Dati gli interessi economici, in genere modesti, che il processo genera in favore di terzi, il rischio è stato ritenuto Medio.
62	servizi di gestione impianti sportivi	violazione di norme, anche interne, per interesse/utilità	B	M	N	M	A	M	M	Gli uffici potrebbero utilizzare impropriamente poteri e competenze per ottenere utilità personali. Dati gli interessi economici, in genere modesti, che il processo genera in favore di terzi, il rischio è stato ritenuto Medio.
63	servizi di gestione hardware e software	Selezione "pilotata". Omesso controllo dell'esecuzione del servizio	B	M	N	M	A	M	M	Gli uffici potrebbero utilizzare impropriamente poteri e competenze per ottenere utilità personali. Dati gli interessi economici, in genere modesti, che il processo genera in favore di terzi, il rischio è stato ritenuto Medio.
64	servizi di disaster recovery e backup	Selezione "pilotata". Omesso controllo dell'esecuzione del servizio	B	M	N	M	A	M	M	Gli uffici potrebbero utilizzare impropriamente poteri e competenze per ottenere utilità personali. Dati gli interessi economici, in genere modesti, che il processo genera in favore di terzi, il rischio è stato ritenuto Medio.
65	gestione del sito web	violazione di norme, anche interne, per interesse/utilità	B	M	N	M	A	M	M	Gli uffici potrebbero utilizzare impropriamente poteri e competenze per ottenere utilità personali. Dati gli interessi economici, in genere modesti, che il processo genera in favore di terzi, il rischio è stato ritenuto Medio.
66	Gestione delle Isole ecologiche	Selezione "pilotata". Omesso controllo dell'esecuzione del servizio	A	M	N	M	A	M	A	I contratti d'appalto per la raccolta e lo smaltimento dei rifiuti, dati gli interessi economici che coinvolgono, possono celare comportamenti scorretti. Fatti di cronaca confermano la necessità di adeguate misure.
67	Pulizia delle strade e delle aree pubbliche	violazione delle norme, anche interne, per interesse/utilità	A	M	N	M	A	M	A	I contratti d'appalto per la raccolta e lo smaltimento dei rifiuti, dati gli interessi economici che coinvolgono, possono celare comportamenti scorretti. Fatti di cronaca confermano la necessità di adeguate misure.

n.	Processo	Catalogo dei rischi principali	Indicatori di stima del livello di rischio						Valutazione complessiva	Motivazione
			livello di interesse "esterno"	discrezionalità del decisore interno alla PA	manifestazione di eventi corruttivi in passato	trasparenza del processo decisionale	livello di collaborazione del responsabile	grado di attuazione delle misure di trattamento		
68	Pulizia dei cimiteri	violazione delle norme, anche interne, per interesse/utilità	A	M	N	M	A	M	A	I contratti d'appalto per la raccolta e lo smaltimento dei rifiuti, dati gli interessi economici che coinvolgono, possono celare comportamenti scorretti. Fatti di cronaca confermano la necessità di adeguate misure.
69	Pulizia degli immobili e degli impianti di proprietà dell'ente	violazione delle norme, anche interne, per interesse/utilità	A	M	N	M	A	M	A	I contratti d'appalto per la raccolta e lo smaltimento dei rifiuti, dati gli interessi economici che coinvolgono, possono celare comportamenti scorretti. Fatti di cronaca confermano la necessità di adeguate misure.
70	Permesso di costruire	violazione delle norme, dei limiti e degli indici urbanistici per interesse di parte	A+	M	A (in altri enti)	A	A	M	A+	L'attività edilizia privata è sempre sostenuta da interessi economici, anche di valore considerevole, che potrebbero determinare i funzionari a tenere comportamenti scorretti.
71	Permesso di costruire in aree assoggettate ad autorizzazione paesaggistica	violazione delle norme, dei limiti e degli indici urbanistici per interesse di parte	A+	M	A (in altri enti)	A	A	M	A+	L'attività edilizia privata è sempre sostenuta da interessi economici, anche di valore considerevole, che potrebbero determinare i funzionari a tenere comportamenti scorretti.
72	Provvedimenti di pianificazione urbanistica generale	violazione del conflitto di interessi, delle norme, dei limiti e degli indici urbanistici per interesse di parte	A++	A++	A (in altri enti)	B	A	B	A++	La pianificazione urbanistica richiede scelte altamente discrezionali. Tale discrezionalità potrebbe essere utilizzata impropriamente per ottenere vantaggi ed utilità.
73	Provvedimenti di pianificazione urbanistica attuativa	violazione del conflitto di interessi, delle norme, dei limiti e degli indici urbanistici per interesse di parte	A++	A++	A (in altri enti)	B	A	B	A++	La pianificazione urbanistica richiede scelte altamente discrezionali. Tale discrezionalità potrebbe essere utilizzata impropriamente per ottenere vantaggi ed utilità.
74	Permesso di costruire convenzionato	conflitto di interessi, violazione delle norme, dei limiti e degli indici urbanistici per interesse di parte	A+	M	A (in altri enti)	A	A	M	A+	L'attività edilizia privata è sempre sostenuta da interessi economici, anche di valore considerevole, che potrebbero determinare i funzionari a tenere comportamenti scorretti.
75	Gestione del reticolo idrico minore	violazione delle norme procedurali per interesse/utilità di parte	M	M	N	A	A	M	M	Gli uffici potrebbero utilizzare impropriamente poteri e competenze per ottenere utilità personali. Dati gli interessi economici, in genere modesti, che il processo genera in favore di terzi, il rischio è stato ritenuto Medio.
76	Procedimento per l'insediamento di una nuova cava	violazione dei divieti su conflitto di interessi, violazione di norme, limiti e indici urbanistici per interesse/utilità di parte	A+	M	N	A	A	M	A+	L'attività imprenditoriale privata per sua natura è sempre sostenuta da interessi economici, anche ingenti. Gli uffici potrebbero utilizzare impropriamente poteri e competenze delle quali dispongono, per conseguire vantaggi e utilità indebite (favorendo o intralciando la procedura).
77	Procedimento urbanistico per l'insediamento di un centro commerciale	violazione dei divieti su conflitto di interessi, violazione di norme, limiti e indici urbanistici per interesse/utilità di parte	A++	A	N	A	A	M	A++	L'attività imprenditoriale privata per sua natura è sempre sostenuta da interessi economici, anche ingenti. Gli uffici potrebbero utilizzare impropriamente poteri e competenze delle quali dispongono, per conseguire vantaggi e utilità indebite (favorendo o intralciando la procedura).

n.	Processo	Catalogo dei rischi principali	Indicatori di stima del livello di rischio						Valutazione complessiva	Motivazione
			livello di interesse "esterno"	discrezionalità del decisore interno alla PA	manifestazione di eventi corruttivi in passato	trasparenza del processo decisionale	livello di collaborazione del responsabile	grado di attuazione delle misure di trattamento		
78	Sicurezza ed ordine pubblico	violazione di norme, regolamenti, ordini di servizio	B	M	N	B	A	M	B	Il processo non consente margini di discrezionalità significativi. Inoltre, i vantaggi che produce in favore dei terzi sono di valore, in genere, assai contenuto. Pertanto, il rischio è stato ritenuto basso (B) o molto basso (B-).
79	Servizi di protezione civile	violazione delle norme, anche di regolamento, per interesse di parte	B	M	N	B	A	M	B	Il processo non consente margini di discrezionalità significativi. Inoltre, i vantaggi che produce in favore dei terzi sono di valore, in genere, assai contenuto. Pertanto, il rischio è stato ritenuto basso (B) o molto basso (B-).
80	Designazione dei rappresentanti dell'ente presso enti, società, fondazioni.	violazione dei limiti in materia di conflitto di interessi e delle norme procedurali per interesse/utilità dell'organo che nomina	A	A	N	B	A	M	A	La nomina di amministratori in società, enti, organismi collegati alla PA, talvolta di persone prive di adeguate competenze, può celare condotte scorrette e conflitti di interesse.
81	Concessione di sovvenzioni, contributi, sussidi, ecc.	violazione delle norme, anche di regolamento, per interesse di parte	A	M	N	M	A	M	A	Gli uffici potrebbero utilizzare poteri e competenze, delle quali dispongono, per vantaggi e utilità personali, in favore di taluni soggetti a scapito di altri.
82	Autorizzazioni ex artt. 68 e 69 del TULPS (spettacoli, intrattenimenti, ecc.)	ingiustificata dilatazione dei tempi per costringere il destinatario del provvedimento tardivo a concedere "utilità" al funzionario	A	M	N	M	A	M	A	Gli uffici potrebbero utilizzare poteri e competenze, delle quali dispongono, per vantaggi e utilità personali, in favore di taluni soggetti a scapito di altri.
83	Servizi per minori e famiglie	Selezione "pilotata" per interesse/utilità di uno o più commissari	A	M	N	M	A	M	A	Gli uffici potrebbero utilizzare poteri e competenze, delle quali dispongono, per vantaggi e utilità personali, in favore di taluni soggetti a scapito di altri.
84	Servizi assistenziali e socio-sanitari per anziani	Selezione "pilotata" per interesse/utilità di uno o più commissari	A	M	N	M	A	M	A	Gli uffici potrebbero utilizzare poteri e competenze, delle quali dispongono, per vantaggi e utilità personali, in favore di taluni soggetti a scapito di altri.
85	Servizi per disabili	Selezione "pilotata" per interesse/utilità di uno o più commissari	A	M	N	M	A	M	A	Gli uffici potrebbero utilizzare poteri e competenze, delle quali dispongono, per vantaggi e utilità personali, in favore di taluni soggetti a scapito di altri.
86	Servizi per adulti in difficoltà	Selezione "pilotata" per interesse/utilità di uno o più commissari	A	M	N	M	A	M	A	Gli uffici potrebbero utilizzare poteri e competenze, delle quali dispongono, per vantaggi e utilità personali, in favore di taluni soggetti a scapito di altri.
87	Servizi di integrazione dei cittadini stranieri	Selezione "pilotata" per interesse/utilità di uno o più commissari	A	M	N	M	A	M	A	Gli uffici potrebbero utilizzare poteri e competenze, delle quali dispongono, per vantaggi e utilità personali, in favore di taluni soggetti a scapito di altri.
88	Gestione delle sepolture e dei loculi	ingiustificata richiesta di "utilità" da parte del funzionario	M	M	N	M	A	M	M	Gli uffici potrebbero utilizzare impropriamente poteri e competenze per ottenere utilità personali. Dati gli interessi economici, in genere modesti, che il processo genera in favore di terzi, il rischio è stato ritenuto Medio.

n.	Processo	Catalogo dei rischi principali	Indicatori di stima del livello di rischio						Valutazione complessiva	Motivazione
			livello di interesse "esterno"	discrezionalità del decisore interno alla PA	manifestazione di eventi corruttivi in passato	trasparenza del processo decisionale	livello di collaborazione del responsabile	grado di attuazione delle misure di trattamento		
89	Concessioni demaniali per tombe di famiglia	Selezione "pilotata" per interesse/utilità di uno o più commissari	M	M	N	M	A	M	M	Gli uffici potrebbero utilizzare impropriamente poteri e competenze per ottenere utilità personali. Dati gli interessi economici, in genere modesti, che il processo genera in favore di terzi, il rischio è stato ritenuto Medio.
90	Procedimenti di esumazione ed estumulazione	violazione delle norme procedurali per interesse/utilità di parte	B	M	N	A	A	A	B	Il processo non consente margini di discrezionalità significativi. Inoltre, i vantaggi che produce in favore dei terzi sono di valore, in genere, assai contenuto. Pertanto, il rischio è stato ritenuto basso (B) o molto basso (B-).
91	Gestione degli alloggi pubblici	selezione "pilotata", violazione delle norme procedurali per interesse/utilità di parte	A	M	N	A	A	M	A	Gli uffici potrebbero utilizzare poteri e competenze, delle quali dispongono, per vantaggi e utilità personali, in favore di taluni soggetti a scapito di altri.
92	Gestione del diritto allo studio e del sostegno scolastico	violazione delle norme procedurali per interesse/utilità di parte	M	M	N	M	A	A	M	Gli uffici potrebbero utilizzare impropriamente poteri e competenze per ottenere utilità personali. Dati gli interessi economici, in genere modesti, che il processo genera in favore di terzi, il rischio è stato ritenuto Medio.
93	Asili nido	violazione delle norme procedurali e delle "graduatorie" per interesse/utilità di parte	B	M	N	M	A	A	B	Il processo non consente margini di discrezionalità significativi. Inoltre, i vantaggi che produce in favore dei terzi sono di valore, in genere, assai contenuto. Pertanto, il rischio è stato ritenuto basso (B) o molto basso (B-).
94	Servizio di "dopo scuola"	violazione delle norme procedurali e delle "graduatorie" per interesse/utilità di parte	B	M	N	M	A	A	B	Il processo non consente margini di discrezionalità significativi. Inoltre, i vantaggi che produce in favore dei terzi sono di valore, in genere, assai contenuto. Pertanto, il rischio è stato ritenuto basso (B) o molto basso (B-).
95	Servizio di trasporto scolastico	violazione delle norme procedurali e delle "graduatorie" per interesse/utilità di parte	B	M	N	M	A	A	B	Il processo non consente margini di discrezionalità significativi. Inoltre, i vantaggi che produce in favore dei terzi sono di valore, in genere, assai contenuto. Pertanto, il rischio è stato ritenuto basso (B) o molto basso (B-).
96	Servizio di mensa	violazione delle norme procedurali e delle "graduatorie" per interesse/utilità di parte	B	M	N	M	A	A	B	Il processo non consente margini di discrezionalità significativi. Inoltre, i vantaggi che produce in favore dei terzi sono di valore, in genere, assai contenuto. Pertanto, il rischio è stato ritenuto basso (B) o molto basso (B-).
97	Autorizzazione all'occupazione del suolo pubblico	ingiustificata dilatazione dei tempi per costringere il destinatario del provvedimento tardivo a concedere "utilità" al funzionario	M	M	N	M	A	A	M	Gli uffici potrebbero utilizzare impropriamente poteri e competenze per ottenere utilità personali. Dati gli interessi economici, in genere modesti, che il processo genera in favore di terzi, il rischio è stato ritenuto Medio.
98	Pratiche anagrafiche	ingiustificata dilatazione dei tempi per costringere il destinatario del provvedimento tardivo a concedere "utilità" al funzionario	B-	B-	N	A	A	A	B-	Il processo non consente margini di discrezionalità significativi. Inoltre, i vantaggi che produce in favore dei terzi sono di valore, in genere, assai contenuto. Pertanto, il rischio è stato ritenuto basso (B) o molto basso (B-).

n.	Processo	Catalogo dei rischi principali	Indicatori di stima del livello di rischio						Valutazione complessiva	Motivazione
			livello di interesse "esterno"	discrezionalità del decisore interno alla PA	manifestazione di eventi corruttivi in passato	trasparenza del processo decisionale	livello di collaborazione del responsabile	grado di attuazione delle misure di trattamento		
99	Certificazioni anagrafiche	ingiustificata dilatazione dei tempi per costringere il destinatario del provvedimento tardivo a concedere "utilità" al funzionario	B-	B-	N	A	A	A	B-	Il processo non consente margini di discrezionalità significativi. Inoltre, i vantaggi che produce in favore dei terzi sono di valore, in genere, assai contenuto. Pertanto, il rischio è stato ritenuto basso (B) o molto basso (B-).
100	atti di nascita, morte, cittadinanza e matrimonio	ingiustificata dilatazione dei tempi per costringere il destinatario del provvedimento tardivo a concedere "utilità" al funzionario	B-	B-	N	A	A	A	B-	Il processo non consente margini di discrezionalità significativi. Inoltre, i vantaggi che produce in favore dei terzi sono di valore, in genere, assai contenuto. Pertanto, il rischio è stato ritenuto basso (B) o molto basso (B-).
101	Rilascio di documenti di identità	ingiustificata dilatazione dei tempi per costringere il destinatario del provvedimento tardivo a concedere "utilità" al funzionario	B-	B-	N	A	A	A	B-	Il processo non consente margini di discrezionalità significativi. Inoltre, i vantaggi che produce in favore dei terzi sono di valore, in genere, assai contenuto. Pertanto, il rischio è stato ritenuto basso (B) o molto basso (B-).
102	Rilascio di patrocini	violazione delle norme per interesse di parte	B	A	N	B	A	B	B	Il processo non consente margini di discrezionalità significativi. Inoltre, i vantaggi che produce in favore dei terzi sono di valore, in genere, assai contenuto. Pertanto, il rischio è stato ritenuto basso (B) o molto basso (B-).
103	Gestione della leva	violazione delle norme per interesse di parte	B-	B-	N	A	A	A	B-	Il processo non consente margini di discrezionalità significativi. Inoltre, i vantaggi che produce in favore dei terzi sono di valore, in genere, assai contenuto. Pertanto, il rischio è stato ritenuto basso (B) o molto basso (B-).
104	Consultazioni elettorali	violazione delle norme per interesse di parte	B-	B-	N	A	A	A	B-	Il processo non consente margini di discrezionalità significativi. Inoltre, i vantaggi che produce in favore dei terzi sono di valore, in genere, assai contenuto. Pertanto, il rischio è stato ritenuto basso (B) o molto basso (B-).
105	Gestione dell'elettorato	violazione delle norme per interesse di parte	B-	B-	N	A	A	A	B-	Il processo non consente margini di discrezionalità significativi. Inoltre, i vantaggi che produce in favore dei terzi sono di valore, in genere, assai contenuto. Pertanto, il rischio è stato ritenuto basso (B) o molto basso (B-).

ALLEGATO "C"- Individuazione e programmazione delle misure

n.	Processo	Catalogo dei rischi principali	Valutazione complessiva del livello di rischio	Motivazione della valutazione del rischio	Misure di prevenzione	Programmazione delle misure	Responsabile attuazione misure	Termine di attuazione
	A	B	C	D	E	F	G	H
1	Incentivi economici al personale (produttività e retribuzioni di risultato)	Selezione "pilotata" per interesse personale di uno o più commissari	A	Gli uffici potrebbero utilizzare poteri e competenze, delle quali dispongono, per vantaggi e utilità personali, in favore di taluni soggetti a scapito di altri.	1- Misura di trasparenza generale : è doveroso pubblicare tutte le informazioni elencate dal d.lgs.33/2013. 2- Misura di controllo : l'organo preposto ai controlli interni effettua controlli periodici, anche a campione. 3- Formazione : al personale deve essere somministrata adeguata formazione tecnico/giuridica.	La trasparenza deve essere attuata immediatamente. I controlli debbono essere effettuati dalla prima sessione utile successiva all'approvazione del PTPCT. La formazione deve essere somministrata nel corso di ciascun anno in misura adeguata.	RESPONSABILE SETTORE FINANZIARIO E PERSONALE	NEI TERMINI CONTRATTUALI
2	Concorso per l'assunzione di personale	Selezione "pilotata" per interesse/utilità di uno o più commissari	A	Gli uffici potrebbero utilizzare poteri e competenze, delle quali dispongono, per vantaggi e utilità personali, in favore di taluni soggetti a scapito di altri.	1- Misura di trasparenza generale : è doveroso pubblicare tutte le informazioni elencate dal d.lgs.33/2013. 2- Misura di controllo : l'organo preposto ai controlli interni effettua controlli periodici, anche a campione. 3- Formazione : al personale deve essere somministrata adeguata formazione tecnico/giuridica.	La trasparenza deve essere attuata immediatamente. I controlli debbono essere effettuati dalla prima sessione utile successiva all'approvazione del PTPCT. La formazione deve essere somministrata nel corso di ciascun anno in misura adeguata.	ESPONSABILE SETTORE FINANZIARIO E PERSONALE	NEI TERMINI DEL BANDO DI CONCORSO
3	Concorso per la progressione in carriera del personale	Selezione "pilotata" per interesse/utilità di uno o più commissari	B	Il processo non consente margini di discrezionalità significativi. Inoltre, i vantaggi che produce in favore dei terzi sono di valore, in genere, assai contenuto. Pertanto, il rischio è stato ritenuto basso (B) o molto basso (B-).	1- Misura di trasparenza generale : si ritiene sufficiente la pubblicazione di tutte le informazioni richieste dal d.lgs.33/2013 ed assicurare il correlato "accesso civico".	La trasparenza deve essere attuata immediatamente.	ESPONSABILE SETTORE FINANZIARIO E PERSONALE	NEI TERMINI CONTRATTUALI
4	Gestione giuridica del personale: permessi, ferie, ecc.	violazione di norme, anche interne, per interesse/utilità	B-	Il processo non consente margini di discrezionalità significativi. Inoltre, i vantaggi che produce in favore dei terzi sono di valore, in genere, assai contenuto. Pertanto, il rischio è stato ritenuto basso (B) o molto basso (B-).	1- Misura di trasparenza generale : si ritiene sufficiente la pubblicazione di tutte le informazioni richieste dal d.lgs.33/2013 ed assicurare il correlato "accesso civico".	La trasparenza deve essere attuata immediatamente.	ESPONSABILE SETTORE FINANZIARIO E PERSONALE	NEI TERMINI CONTRATTUALI
5	Relazioni sindacali (informazione, ecc.)	violazione di norme, anche interne, per interesse/utilità	B-	Il processo non consente margini di discrezionalità significativi. Inoltre, i vantaggi che produce in favore dei terzi sono di valore, in genere, assai contenuto. Pertanto, il rischio è stato ritenuto basso (B) o molto basso (B-).	1- Misura di trasparenza generale : si ritiene sufficiente la pubblicazione di tutte le informazioni richieste dal d.lgs.33/2013 ed assicurare il correlato "accesso civico".	La trasparenza deve essere attuata immediatamente.	ESPONSABILE SETTORE FINANZIARIO E PERSONALE	NEI TERMINI CONTRATTUALI
6	Contrattazione decentrata integrativa	violazione di norme, anche interne, per interesse/utilità	B-	Il processo non consente margini di discrezionalità significativi. Inoltre, i vantaggi che produce in favore dei terzi sono di valore, in genere, assai contenuto. Pertanto, il rischio è stato ritenuto basso (B) o molto basso (B-).	1- Misura di trasparenza generale : si ritiene sufficiente la pubblicazione di tutte le informazioni richieste dal d.lgs.33/2013 ed assicurare il correlato "accesso civico".	La trasparenza deve essere attuata immediatamente.	ESPONSABILE SETTORE FINANZIARIO E PERSONALE	ALL'OCCORRENZA
7	servizi di formazione del personale dipendente	selezione "pilotata" del formatore per interesse/utilità di parte	M	Trattandosi di contratto d'appalto di servizi, dati gli interessi economici che attiva, potrebbe celare comportamenti scorretti a favore di taluni operatori in danno di altri.	1- Misura di trasparenza generale : si ritiene sufficiente la pubblicazione di tutte le informazioni richieste dal d.lgs.33/2013 ed assicurare il correlato "accesso civico".	La trasparenza deve essere attuata immediatamente.	ESPONSABILE SETTORE FINANZIARIO E PERSONALE	ENTRO I TERMINI DELLA PROGRAMMAZIONE
8	Levata dei protesti <i>* Attualmente il servizio non viene gestito anche se è stato valutato il rischio</i>	violazione delle norme per interesse di parte: dilatazione dei tempi	A+	L'attività di levata dei protesti, svolta in autonomia dal segretario, è in costante riduzione sia per numeri che per valori. Ciò nonostante, fatti di cronaca, che hanno coinvolto altri enti, impongono particolare attenzione	1- Misura specifica di controllo : l'attività di levata dei protesti deve essere oggetto di verifica periodica da parte di una commissione tecnica appositamente costituita. 2- Misura specifica di trasparenza : i verbali della commissione sono pubblicati in amministrazione trasparente.	*La commissione deve essere costituita entro il 30 giugno 2020 ed avviare i lavori entro settembre.	SERVIZIO NON ATTIVO	SERVIZIO NON ATTIVO
9	Gestione dei procedimenti di segnalazione e reclamo	violazione delle norme per interesse di parte	M	Gli uffici potrebbero utilizzare impropriamente poteri e competenze per ottenere vantaggi e utilità personali. Ma dati i valori economici, in genere modesti, che il processo attiva, il rischio è stato ritenuto Medio.	1- Misura di trasparenza generale : si ritiene sufficiente la pubblicazione di tutte le informazioni richieste dal d.lgs.33/2013 ed assicurare il correlato "accesso civico".	La trasparenza deve essere attuata immediatamente.	CIASCUN RESPONSABILE	30 GIORNI DAL PROTOCOLLO
10	Supporto giuridico e pareri legali	violazione di norme, anche interne, per interesse/utilità	M	Gli uffici potrebbero utilizzare impropriamente poteri e competenze per ottenere vantaggi e utilità personali. Ma dati i valori economici, in genere modesti, che il processo attiva, il rischio è stato ritenuto Medio.	1- Misura di trasparenza generale : si ritiene sufficiente la pubblicazione di tutte le informazioni richieste dal d.lgs.33/2013 ed assicurare il correlato "accesso civico".	La trasparenza deve essere attuata immediatamente.	CIASCUN RESPONSABILI	30 GIORNI
11	Gestione del contenzioso	violazione di norme, anche interne, per interesse/utilità	M	Gli uffici potrebbero utilizzare impropriamente poteri e competenze per ottenere vantaggi e utilità personali. Ma dati i valori economici, in genere modesti, che il processo attiva, il rischio è stato ritenuto Medio.	1- Misura di trasparenza generale : si ritiene sufficiente la pubblicazione di tutte le informazioni richieste dal d.lgs.33/2013 ed assicurare il correlato "accesso civico".	La trasparenza deve essere attuata immediatamente.	CIASCUN RESPONSABILE	NEI TEMPI DI LEGGE
12	Gestione del protocollo	Ingustificata dilatazione dei tempi	B-	Il processo non consente margini di discrezionalità significativi. Inoltre, i vantaggi che produce in favore dei terzi sono di valore, in genere, assai contenuto. Pertanto, il rischio è stato ritenuto basso (B) o molto basso (B-).	1- Misura di trasparenza generale : si ritiene sufficiente la pubblicazione di tutte le informazioni richieste dal d.lgs.33/2013 ed assicurare il correlato "accesso civico".	La trasparenza deve essere attuata immediatamente.	SETTORE AMMINISTRATIVO	TEMPESTIVO

n.	Processo	Catalogo dei rischi principali	Valutazione complessiva del livello di rischio	Motivazione della valutazione del rischio	Misure di prevenzione	Programmazione delle misure	Responsabile attuazione misure	Termine di attuazione
13	Organizzazione eventi culturali ricreativi	violazione delle norme per interesse di parte	M	Gli uffici potrebbero utilizzare impropriamente poteri e competenze per ottenere vantaggi e utilità personali. Ma dati i valori economici, in genere modesti, che il processo attiva, il rischio è stato ritenuto Medio.	1- Misura di trasparenza generale : si ritiene sufficiente la pubblicazione di tutte le informazioni richieste dal d.lgs.33/2013 ed assicurare il correlato "accesso civico".	La trasparenza deve essere attuata immediatamente.	SETTORE AMMINISTRATIVO	30 GIORNI
14	Funzionamento degli organi collegiali	violazione delle norme per interesse di parte	B-	Il processo non consente margini di discrezionalità significativi. Inoltre, i vantaggi che produce in favore dei terzi sono di valore, in genere, assai contenuto. Pertanto, il rischio è stato ritenuto basso (B) o molto basso (B-).	1- Misura di trasparenza generale : si ritiene sufficiente la pubblicazione di tutte le informazioni richieste dal d.lgs.33/2013 ed assicurare il correlato "accesso civico".	La trasparenza deve essere attuata immediatamente.	SETTORE AMMINISTRATIVO	30 GIORNI
15	Istruttoria delle deliberazioni	violazione delle norme procedurali	B-	Il processo non consente margini di discrezionalità significativi. Inoltre, i vantaggi che produce in favore dei terzi sono di valore, in genere, assai contenuto. Pertanto, il rischio è stato ritenuto basso (B) o molto basso (B-).	1- Misura di trasparenza generale : si ritiene sufficiente la pubblicazione di tutte le informazioni richieste dal d.lgs.33/2013 ed assicurare il correlato "accesso civico".	La trasparenza deve essere attuata immediatamente.	CIASCUN RESPONSABILE	30 GIORNI
16	Pubblicazione delle deliberazioni	violazione delle norme procedurali	B-	Il processo non consente margini di discrezionalità significativi. Inoltre, i vantaggi che produce in favore dei terzi sono di valore, in genere, assai contenuto. Pertanto, il rischio è stato ritenuto basso (B) o molto basso (B-).	1- Misura di trasparenza generale : si ritiene sufficiente la pubblicazione di tutte le informazioni richieste dal d.lgs.33/2013 ed assicurare il correlato "accesso civico".	La trasparenza deve essere attuata immediatamente.	SETTORE AMMINISTRATIVO	TEMPESTIVO DALLA FIRMA DELLE DELIBERE
17	Accesso agli atti, accesso civico	violazione di norme per interesse/utilità	M	Gli uffici potrebbero utilizzare impropriamente poteri e competenze per ottenere vantaggi e utilità personali. Ma dati i valori economici, in genere modesti, che il processo attiva, il rischio è stato ritenuto Medio.	1- Misura di trasparenza generale : si ritiene sufficiente la pubblicazione di tutte le informazioni richieste dal d.lgs.33/2013 ed assicurare il correlato "accesso civico".	La trasparenza deve essere attuata immediatamente.	RESPONSABILE COMPETENTE PER MATERIA	30 GIORNI
18	Gestione dell'archivio corrente e di deposito	violazione di norme procedurali, anche interne	B-	Il processo non consente margini di discrezionalità significativi. Inoltre, i vantaggi che produce in favore dei terzi sono di valore, in genere, assai contenuto. Pertanto, il rischio è stato ritenuto basso (B) o molto basso (B-).	1- Misura di trasparenza generale : si ritiene sufficiente la pubblicazione di tutte le informazioni richieste dal d.lgs.33/2013 ed assicurare il correlato "accesso civico".	La trasparenza deve essere attuata immediatamente.	TUTTI I SETTORI E SETTORE AMMINISTRATIVO PER PARTE GENERALE	30 GIORNI
19	Gestione dell'archivio storico	violazione di norme procedurali, anche interne	B-	Il processo non consente margini di discrezionalità significativi. Inoltre, i vantaggi che produce in favore dei terzi sono di valore, in genere, assai contenuto. Pertanto, il rischio è stato ritenuto basso (B) o molto basso (B-).	1- Misura di trasparenza generale : si ritiene sufficiente la pubblicazione di tutte le informazioni richieste dal d.lgs.33/2013 ed assicurare il correlato "accesso civico".	La trasparenza deve essere attuata immediatamente.	TUTTI I SETTORI E SETTORE AMMINISTRATIVO PER PARTE GENERALE	30 GIORNI
20	formazione di determinazioni, ordinanze, decreti ed altri atti amministrativi	violazione delle norme per interesse di parte	B-	Il processo non consente margini di discrezionalità significativi. Inoltre, i vantaggi che produce in favore dei terzi sono di valore, in genere, assai contenuto. Pertanto, il rischio è stato ritenuto basso (B) o molto basso (B-).	1- Misura di trasparenza generale : si ritiene sufficiente la pubblicazione di tutte le informazioni richieste dal d.lgs.33/2013 ed assicurare il correlato "accesso civico".	La trasparenza deve essere attuata immediatamente.	RESPONSABILE COMPETENTE PER MATERIA	30 GIORNI E O NEI TERMINI RICHIESTI DALLA PROCEDURA
21	Indagini di customer satisfaction e qualità	violazione di norme procedurali per "pilotare" gli esiti e celare criticità	B	I vantaggi che il processo produce in favore dei terzi sono di valore, in genere, assai contenuto. Pertanto, il rischio è stato ritenuto basso (B) o molto basso (B-).	1- Misura di trasparenza generale : si ritiene sufficiente la pubblicazione di tutte le informazioni richieste dal d.lgs.33/2013 ed assicurare il correlato "accesso civico".	La trasparenza deve essere attuata immediatamente.	RESPONSABILE COMPETENTE PER MATERIA	NEI TERMINI DEFINITI DAL PROGRAMMA
22	Selezione per l'affidamento di incarichi professionali	Selezione "pilotata" per interesse/utilità di uno o più commissari	A+	I contratti d'appalto di lavori, forniture e servizi, dati gli interessi economici che attivano, possono celare comportamenti scorretti a favore di talune imprese e in danno di altre. Fatti di cronaca confermano la necessità di adeguate misure.	1- Misura di trasparenza generale e specifica : è necessario pubblicare in amministrazione trasparente tutte le informazioni imposte dal d.lgs.33/2013 e dal Codice dei contratti pubblici. 2- Misura di controllo specifica : l'organo preposto ai controlli interni verifica, anche a campione, lo svolgimento delle selezioni.	La trasparenza deve essere attuata immediatamente. I controlli debbono essere effettuati dalla prima sessione utile successiva all'approvazione del PTPCT.	TUTTI I SETTORI	30 GIORNI
23	Affidamento mediante procedura aperta (o ristretta) di lavori, servizi, forniture	Selezione "pilotata" per interesse/utilità di uno o più commissari	A++	I contratti d'appalto di lavori, forniture e servizi, dati gli interessi economici che attivano, possono celare comportamenti scorretti a favore di talune imprese e in danno di altre. Fatti di cronaca confermano la necessità di adeguate misure.	1- Misura di trasparenza generale e specifica : è necessario pubblicare in amministrazione trasparente tutte le informazioni imposte dal d.lgs.33/2013 e dal Codice dei contratti pubblici. 2- Misura di controllo specifica : l'organo preposto ai controlli interni, con regolarità, deve verificare lo svolgimento delle selezioni. 3- Formazione : al personale deve essere somministrata formazione tecnico/giuridica in materia di gare; 4- Rotazione : è necessaria la rotazione del personale dirigente, nonché di singoli responsabili di procedimento.	La trasparenza deve essere attuata immediatamente. I controlli debbono essere effettuati dalla prima sessione utile successiva all'approvazione del PTPCT. La formazione deve essere somministrata nel corso di ciascun anno in misura adeguata. La rotazione dovrà essere attuata alla prima scadenza utile di ciascun incarico.	RESPONSABILE COMPETENTE PER MATERIA	SECONDO QUANTO STABILITO DALLA NORMA
24	Affidamento diretto di lavori, servizi o forniture	Selezione "pilotata" / mancata rotazione	A++	I contratti d'appalto di lavori, forniture e servizi, dati gli interessi economici che attivano, possono celare comportamenti scorretti a favore di talune imprese e in danno di altre. Fatti di cronaca confermano la necessità di adeguate misure.	1- Misura di trasparenza generale e specifica : è necessario pubblicare in amministrazione trasparente tutte le informazioni imposte dal d.lgs.33/2013 e dal Codice dei contratti pubblici. 2- Misura di controllo specifica : l'organo preposto ai controlli interni, con regolarità, deve verificare lo svolgimento delle selezioni. 3- Formazione : al personale deve essere somministrata formazione tecnico/giuridica in materia di gare; 4- Rotazione : è necessaria la rotazione del personale dirigente, nonché di singoli responsabili di procedimento.	La trasparenza deve essere attuata immediatamente. I controlli debbono essere effettuati dalla prima sessione utile successiva all'approvazione del PTPCT. La formazione deve essere somministrata nel corso di ciascun anno in misura adeguata. La rotazione dovrà essere attuata alla prima scadenza utile di ciascun incarico.	RESPONSABILE COMPETENTE PER MATERIA	SECONDO QUANTO STABILITO DALLA NORMA

n.	Processo	Catalogo dei rischi principali	Valutazione complessiva del livello di rischio	Motivazione della valutazione del rischio	Misure di prevenzione	Programmazione delle misure	Responsabile attuazione misure	Termine di attuazione
25	Gare ad evidenza pubblica di vendita di beni	selezione "pilotata" per interesse/utilità di uno o più commissari	A+	I contratti di vendita (in particolare di immobili pubblici), dati gli interessi economici che attivano, possono celare comportamenti scorretti a favore di talune imprese e in danno di altre.	1- Misura di trasparenza generale e specifica: è necessario pubblicare in amministrazione trasparente tutte le informazioni imposte dal d.lgs.33/2013 e dal Codice dei contratti pubblici. 2- Misura di controllo specifica: l'organo preposto ai controlli interni verifica, anche a campione, lo svolgimento delle selezioni.	La trasparenza deve essere attuata immediatamente. I controlli debbono essere effettuati dalla prima sessione utile successiva all'approvazione del PTPCT.	RESPONSABILE DEL SETTORE TECNICO	30 GIORNI
26	Affidamenti in house	violazione delle norme e dei limiti dell'in house providing per interesse/utilità di parte	A+	L'affidamento in house seppur a società pubbliche, non sempre efficienti, talvolta cela condotte scorrette e conflitti di interesse.	1- Misura di trasparenza generale e specifica: è necessario pubblicare in amministrazione trasparente tutte le informazioni imposte dal d.lgs.33/2013 e dal Codice dei contratti pubblici. 2- Misura di controllo specifica: l'organo preposto ai controlli interni, con regolarità, deve verificare lo svolgimento degli affidamenti e l'esecuzione dei "contratti di servizio".	La trasparenza deve essere attuata immediatamente. I controlli debbono essere effettuati dalla prima sessione utile successiva all'approvazione del PTPCT.	RESPONSABILE COMPETENTE PER MATERIA	SECONDO QUANTO STABILITO DALLA NORMA
27	ATTIVITA': Nomina della commissione giudicatrice art. 77 DLGS N. 50/2016	Selezione "pilotata", con conseguente violazione delle norme procedurali, per interesse/utilità dell'organo che nomina	A	I contratti d'appalto di lavori, forniture e servizi, dati gli interessi economici che attivano, possono celare comportamenti scorretti a favore di talune imprese e in danno di altre. Fatti di cronaca confermano la necessità di adeguate misure.	1- Misura di trasparenza generale e specifica: è necessario pubblicare in amministrazione trasparente tutte le informazioni imposte dal d.lgs.33/2013 e dal Codice dei contratti pubblici. 2- Misura di controllo specifica: l'organo preposto ai controlli interni verifica, anche a campione, lo svolgimento delle selezioni.	La trasparenza deve essere attuata immediatamente. I controlli debbono essere effettuati dalla prima sessione utile successiva all'approvazione del PTPCT.	RESPONSABILE COMPETENTE PER MATERIA	DOPO LA PRESENTAZIONE DELLE OFFERTE TERMINI STABILITI DAL DL N. 50/2016
28	ATTIVITA': Verifica delle offerte anomale art. 97 DLGS N. 50/2016	Selezione "pilotata", con conseguente violazione delle norme procedurali, per interesse/utilità di uno o più commissari o del RUP	A	I contratti d'appalto di lavori, forniture e servizi, dati gli interessi economici che attivano, possono celare comportamenti scorretti a favore di talune imprese e in danno di altre. Fatti di cronaca confermano la necessità di adeguate misure.	1- Misura di trasparenza generale e specifica: è necessario pubblicare in amministrazione trasparente tutte le informazioni imposte dal d.lgs.33/2013 e dal Codice dei contratti pubblici. 2- Misura di controllo specifica: l'organo preposto ai controlli interni verifica, anche a campione, lo svolgimento delle selezioni.	La trasparenza deve essere attuata immediatamente. I controlli debbono essere effettuati dalla prima sessione utile successiva all'approvazione del PTPCT.	RESPONSABILE COMPETENTE PER MATERIA	DOPO LA PRESENTAZIONE DELLE OFFERTE TERMINI STABILITI DAL DL N. 50/2016
29	ATTIVITA': Proposta di aggiudicazione in base al prezzo	Selezione "pilotata", con conseguente violazione delle norme procedurali, per interesse/utilità di uno o più commissari	A	I contratti d'appalto di lavori, forniture e servizi, dati gli interessi economici che attivano, possono celare comportamenti scorretti a favore di talune imprese e in danno di altre. Fatti di cronaca confermano la necessità di adeguate misure.	1- Misura di trasparenza generale e specifica: è necessario pubblicare in amministrazione trasparente tutte le informazioni imposte dal d.lgs.33/2013 e dal Codice dei contratti pubblici. 2- Misura di controllo specifica: l'organo preposto ai controlli interni verifica, anche a campione, lo svolgimento delle selezioni.	La trasparenza deve essere attuata immediatamente. I controlli debbono essere effettuati dalla prima sessione utile successiva all'approvazione del PTPCT.	RESPONSABILE COMPETENTE PER MATERIA	DOPO LA PRESENTAZIONE DELLE OFFERTE TERMINI STABILITI DAL DL N. 50/2016
30	ATTIVITA': Proposta di aggiudicazione in base all'OEPV	Selezione "pilotata", con conseguente violazione delle norme procedurali, per interesse/utilità di uno o più commissari	A	I contratti d'appalto di lavori, forniture e servizi, dati gli interessi economici che attivano, possono celare comportamenti scorretti a favore di talune imprese e in danno di altre. Fatti di cronaca confermano la necessità di adeguate misure.	1- Misura di trasparenza generale e specifica: è necessario pubblicare in amministrazione trasparente tutte le informazioni imposte dal d.lgs.33/2013 e dal Codice dei contratti pubblici. 2- Misura di controllo specifica: l'organo preposto ai controlli interni verifica, anche a campione, lo svolgimento delle selezioni.	La trasparenza deve essere attuata immediatamente. I controlli debbono essere effettuati dalla prima sessione utile successiva all'approvazione del PTPCT.	RESPONSABILE COMPETENTE PER MATERIA	DOPO LA PRESENTAZIONE DELLE OFFERTE TERMINI STABILITI DAL DL N. 50/2016
31	Programmazione dei lavori art. 21	violazione delle norme procedurali	M	Gli organi deliberanti potrebbero utilizzare impropriamente i loro poteri per ottenere vantaggi e utilità personali. Ma dato che il processo non produce alcun vantaggio immediato a terzi, il rischio è stato ritenuto Medio.	1- Misura di trasparenza generale: si ritiene sufficiente la pubblicazione di tutte le informazioni richieste dal d.lgs.33/2013 ed assicurare il correlato "accesso civico".	La trasparenza deve essere attuata immediatamente.	RESPONSABILE SETTORE TECNICO	ENTRO MESE DI SETTEMBRE
32	Programmazione di forniture e di servizi	violazione delle norme procedurali	M	Gli organi deliberanti potrebbero utilizzare impropriamente i loro poteri per ottenere vantaggi e utilità personali. Ma dato che il processo non produce alcun vantaggio immediato a terzi, il rischio è stato ritenuto Medio.	1- Misura di trasparenza generale: si ritiene sufficiente la pubblicazione di tutte le informazioni richieste dal d.lgs.33/2013 ed assicurare il correlato "accesso civico".	La trasparenza deve essere attuata immediatamente.	RESPONSABILE COMPETENTE PER MATERIA	ENTRO MESE DI SETTEMBRE
33	Gestione e archiviazione dei contratti pubblici	violazione delle norme procedurali	B-	Il processo non consente margini di discrezionalità significativi. Inoltre, i vantaggi che produce in favore dei terzi sono di valore, in genere, assai contenuto. Pertanto, il rischio è stato ritenuto basso (B) o molto basso (B-).	1- Misura di trasparenza generale: si ritiene sufficiente la pubblicazione di tutte le informazioni richieste dal d.lgs.33/2013 ed assicurare il correlato "accesso civico".	La trasparenza deve essere attuata immediatamente.	SETTORE AMMINISTRATIVO	CONTESTUALE ALLA REGISTRAZIONE
34	Accertamenti e verifiche dei tributi locali	omessa verifica per interesse di parte	A	Gli uffici potrebbero utilizzare poteri e competenze, delle quali dispongono, in favore di taluni soggetti a scapito di altri, svolgendo o meno le verifiche, levando o meno le sanzioni.	1- Misura di trasparenza generale: è doveroso pubblicare tutte le informazioni elencate dal d.lgs.33/2013. 2- Misura di controllo: l'organo preposto ai controlli interni effettua controlli periodici, anche a campione. 3- Formazione: al personale deve essere somministrata adeguata formazione tecnico/giuridica.	La trasparenza deve essere attuata immediatamente. I controlli debbono essere effettuati dalla prima sessione utile successiva all'approvazione del PTPCT. La formazione deve essere somministrata nel corso di ciascun anno in misura adeguata.	RESPONSABILE DEL SETTORE FINANZIARIO	EBTRO IL MESE DI NOVEMBRE

n.	Processo	Catalogo dei rischi principali	Valutazione complessiva del livello di rischio	Motivazione della valutazione del rischio	Misure di prevenzione	Programmazione delle misure	Responsabile attuazione misure	Termine di attuazione
35	Accertamenti con adesione dei tributi locali	omessa verifica per interesse di parte	A	Gli uffici potrebbero utilizzare poteri e competenze, delle quali dispongono, in favore di taluni soggetti a scapito di altri, svolgendo o meno le verifiche, levando o meno le sanzioni.	1- Misura di trasparenza generale : è doveroso pubblicare tutte le informazioni elencate dal d.lgs.33/2013. 2- Misura di controllo : l'organo preposto ai controlli interni effettua controlli periodici, anche a campione. 3- Formazione : al personale deve essere somministrata adeguata formazione tecnico/giuridica.	La trasparenza deve essere attuata immediatamente. I controlli debbono essere effettuati dalla prima sessione utile successiva all'approvazione del PTPCT. La formazione deve essere somministrata nel corso di ciascun anno in misura adeguata.	RESPONSABILE DEL SETTORE FINANZIARIO	EBTRO IL MESE DI NOVEMBRE
36	Accertamenti e controlli sull'attività edilizia privata (abusì)	omessa verifica per interesse di parte	A	Gli uffici potrebbero utilizzare poteri e competenze, delle quali dispongono, in favore di taluni soggetti a scapito di altri, svolgendo o meno le verifiche, levando o meno le sanzioni.	1- Misura di trasparenza generale : è doveroso pubblicare tutte le informazioni elencate dal d.lgs.33/2013. 2- Misura di controllo : l'organo preposto ai controlli interni effettua controlli periodici, anche a campione. 3- Formazione : al personale deve essere somministrata adeguata formazione tecnico/giuridica.	La trasparenza deve essere attuata immediatamente. I controlli debbono essere effettuati dalla prima sessione utile successiva all'approvazione del PTPCT. La formazione deve essere somministrata nel corso di ciascun anno in misura adeguata.	RESPONSABILE SETTORE TECNICO	ANNUALMENTE E TEMPESTIVO SU SEGNALAZIONE
37	Vigilanza sulla circolazione e la sosta	omessa verifica per interesse di parte	A	Gli uffici potrebbero utilizzare poteri e competenze, delle quali dispongono, in favore di taluni soggetti a scapito di altri, svolgendo o meno le verifiche, levando o meno le sanzioni.	1- Misura di trasparenza generale : è doveroso pubblicare tutte le informazioni elencate dal d.lgs.33/2013. 2- Misura di controllo : l'organo preposto ai controlli interni effettua controlli periodici, anche a campione. 3- Formazione : al personale deve essere somministrata adeguata formazione tecnico/giuridica.	La trasparenza deve essere attuata immediatamente. I controlli debbono essere effettuati dalla prima sessione utile successiva all'approvazione del PTPCT. La formazione deve essere somministrata nel corso di ciascun anno in misura adeguata.	RESPONSABILE SETTORE TECNICO	Tempestiva
38	Vigilanza e verifiche sulle attività commerciali in sede fissa	omessa verifica per interesse di parte	A	Gli uffici potrebbero utilizzare poteri e competenze, delle quali dispongono, in favore di taluni soggetti a scapito di altri, svolgendo o meno le verifiche, levando o meno le sanzioni.	1- Misura di trasparenza generale : è doveroso pubblicare tutte le informazioni elencate dal d.lgs.33/2013. 2- Misura di controllo : l'organo preposto ai controlli interni effettua controlli periodici, anche a campione. 3- Formazione : al personale deve essere somministrata adeguata formazione tecnico/giuridica.	La trasparenza deve essere attuata immediatamente. I controlli debbono essere effettuati dalla prima sessione utile successiva all'approvazione del PTPCT. La formazione deve essere somministrata nel corso di ciascun anno in misura adeguata.	RESPONSABILE SETTORE TECNICO	SECONDO QUANTO STABILITO DALLA NORMA
39	Vigilanza e verifiche su mercati ed ambulanti	omessa verifica per interesse di parte	A	Gli uffici potrebbero utilizzare poteri e competenze, delle quali dispongono, in favore di taluni soggetti a scapito di altri, svolgendo o meno le verifiche, levando o meno le sanzioni.	1- Misura di trasparenza generale : è doveroso pubblicare tutte le informazioni elencate dal d.lgs.33/2013. 2- Misura di controllo : l'organo preposto ai controlli interni effettua controlli periodici, anche a campione. 3- Formazione : al personale deve essere somministrata adeguata formazione tecnico/giuridica.	La trasparenza deve essere attuata immediatamente. I controlli debbono essere effettuati dalla prima sessione utile successiva all'approvazione del PTPCT. La formazione deve essere somministrata nel corso di ciascun anno in misura adeguata.	RESPONSABILE SETTORE TECNICO	SECONDO QUANTO STABILITO DALLA NORMA
40	Controlli sull'uso del territorio	omessa verifica per interesse di parte	A	Gli uffici potrebbero utilizzare poteri e competenze, delle quali dispongono, in favore di taluni soggetti a scapito di altri, svolgendo o meno le verifiche, levando o meno le sanzioni.	1- Misura di trasparenza generale : è doveroso pubblicare tutte le informazioni elencate dal d.lgs.33/2013. 2- Misura di controllo : l'organo preposto ai controlli interni effettua controlli periodici, anche a campione. 3- Formazione : al personale deve essere somministrata adeguata formazione tecnico/giuridica.	La trasparenza deve essere attuata immediatamente. I controlli debbono essere effettuati dalla prima sessione utile successiva all'approvazione del PTPCT. La formazione deve essere somministrata nel corso di ciascun anno in misura adeguata.	RESPONSABILE SETTORE TECNICO	SECONDO QUANTO STABILITO DALLA NORMA
41	Controlli sull'abbandono di rifiuti urbani	omessa verifica per interesse di parte	A	Gli uffici potrebbero utilizzare poteri e competenze, delle quali dispongono, in favore di taluni soggetti a scapito di altri, svolgendo o meno le verifiche, levando o meno le sanzioni.	1- Misura di trasparenza generale : è doveroso pubblicare tutte le informazioni elencate dal d.lgs.33/2013. 2- Misura di controllo : l'organo preposto ai controlli interni effettua controlli periodici, anche a campione. 3- Formazione : al personale deve essere somministrata adeguata formazione tecnico/giuridica.	La trasparenza deve essere attuata immediatamente. I controlli debbono essere effettuati dalla prima sessione utile successiva all'approvazione del PTPCT. La formazione deve essere somministrata nel corso di ciascun anno in misura adeguata.	RESPONSABILE SETTORE TECNICO	Tempestivo
42	Raccolta, recupero e smaltimento rifiuti	Selezione "pilotata". Omesso controllo dell'esecuzione del servizio	A++	I contratti d'appalto per la raccolta e lo smaltimento dei rifiuti, dati gli interessi economici che coinvolgono, possono celare comportamenti scorretti. Fatti di cronaca confermano la necessità di adeguate misure.	1- Misura di trasparenza generale e specifica : è necessario pubblicare in amministrazione trasparente tutte le informazioni imposte dal d.lgs.33/2013 e dal Codice dei contratti pubblici. 2- Misura di controllo specifica : l'organo preposto ai controlli interni, con regolarità, deve verificare l'esecuzione del contratto. 3- Formazione : al personale deve essere somministrata adeguata formazione tecnico/giuridica; 4- Rotazione : è necessaria la rotazione del personale dirigente, nonché di singoli responsabili di procedimento.	La trasparenza deve essere attuata immediatamente. I controlli debbono essere effettuati dalla prima sessione utile successiva all'approvazione del PTPCT. La formazione deve essere somministrata nel corso di ciascun anno in misura adeguata. La rotazione dovrà essere attuata alla prima scadenza utile di ciascun incarico.	RESPONSABILE SETTORE TECNICO	bisettimanale
43	Gestione delle sanzioni per violazione del Codice della strada	violazione delle norme per interesse di parte: dilatazione dei tempi	A	Gli uffici potrebbero utilizzare poteri e competenze, delle quali dispongono, in favore di taluni soggetti a scapito di altri, svolgendo o meno le verifiche, levando o meno le sanzioni.	1- Misura di trasparenza generale : è doveroso pubblicare tutte le informazioni elencate dal d.lgs.33/2013. 2- Misura di controllo : l'organo preposto ai controlli interni effettua controlli periodici, anche a campione. 3- Formazione : al personale deve essere somministrata adeguata formazione tecnico/giuridica.	La trasparenza deve essere attuata immediatamente. I controlli debbono essere effettuati dalla prima sessione utile successiva all'approvazione del PTPCT. La formazione deve essere somministrata nel corso di ciascun anno in misura adeguata.	RESPONSABILE SETTORE TECNICO	SECONDO QUANTO STABILITO DALLA NORMA
44	Gestione ordinaria della entrate	violazione delle norme per interesse di parte: dilatazione dei tempi	B	Il processo non consente margini di discrezionalità significativi. Inoltre, i vantaggi che produce in favore dei terzi sono di valore, in genere, assai contenuto. Pertanto, il rischio è stato ritenuto basso (B) o molto basso (B-).	1- Misura di trasparenza generale : si ritiene sufficiente la pubblicazione di tutte le informazioni richieste dal d.lgs.33/2013 ed assicurare il correlato "accesso civico".	La trasparenza deve essere attuata immediatamente.	SETTORE FINANZIARIO	SECONDO QUANTO STABILITO DALLA NORMA

n.	Processo	Catalogo dei rischi principali	Valutazione complessiva del livello di rischio	Motivazione della valutazione del rischio	Misure di prevenzione	Programmazione delle misure	Responsabile attuazione misure	Termine di attuazione
45	Gestione ordinaria delle spese di bilancio	ingiustificata dilatazione dei tempi per costringere il destinatario del provvedimento tardivo a concedere "utilità" al funzionario	A	Gli uffici potrebbero utilizzare poteri e competenze, delle quali dispongono, in favore di taluni soggetti a scapito di altri, accelerando o dilatando i tempi dei procedimenti	1- Misura di trasparenza generale : è doveroso pubblicare tutte le informazioni elencate dal d.lgs.33/2013. 2- Misura di controllo : l'organo preposto ai controlli interni effettua controlli periodici, anche a campione. 3- Formazione : al personale deve essere somministrata adeguata formazione tecnico/giuridica.	La trasparenza deve essere attuata immediatamente. I controlli debbono essere effettuati dalla prima sessione utile successiva all'approvazione del PTPCT. La formazione deve essere somministrata nel corso di ciascun anno in misura adeguata.	SETTORE FINANZIARIO	SECONDO QUANTO STABILITO DALLA NORMA
46	Adempimenti fiscali	violazione di norme	B-	Il processo non consente margini di discrezionalità significativi. Inoltre, i vantaggi che produce in favore dei terzi sono di valore, in genere, assai contenuto. Pertanto, il rischio è stato ritenuto basso (B) o molto basso (B-).	1- Misura di trasparenza generale : si ritiene sufficiente la pubblicazione di tutte le informazioni richieste dal d.lgs.33/2013 ed assicurare il correlato "accesso civico".	La trasparenza deve essere attuata immediatamente.	SETTORE FINANZIARIO	SECONDO QUANTO STABILITO DALLA NORMA
47	Stipendi del personale	violazione di norme	B-	Il processo non consente margini di discrezionalità significativi. Inoltre, i vantaggi che produce in favore dei terzi sono di valore, in genere, assai contenuto. Pertanto, il rischio è stato ritenuto basso (B) o molto basso (B-).	1- Misura di trasparenza generale : si ritiene sufficiente la pubblicazione di tutte le informazioni richieste dal d.lgs.33/2013 ed assicurare il correlato "accesso civico".	La trasparenza deve essere attuata immediatamente.	SETTORE FINANZIARIO	SECONDO QUANTO STABILITO DALLA NORMA
48	Tributi locali (IMU, addizionale IRPEF, ecc.)	violazione di norme	B	Il processo non consente margini di discrezionalità significativi. Inoltre, i vantaggi che produce in favore dei terzi sono di valore, in genere, assai contenuto. Pertanto, il rischio è stato ritenuto basso (B) o molto basso (B-).	1- Misura di trasparenza generale : si ritiene sufficiente la pubblicazione di tutte le informazioni richieste dal d.lgs.33/2013 ed assicurare il correlato "accesso civico".	La trasparenza deve essere attuata immediatamente.	SETTORE FINANZIARIO	SECONDO QUANTO STABILITO DALLA NORMA
49	manutenzione delle aree verdi	Selezione "pilotata". Omesso controllo dell'esecuzione del servizio	M	Gli uffici potrebbero utilizzare impropriamente poteri e competenze per ottenere utilità personali. Dati gli interessi economici, in genere modesti, che il processo genera in favore di terzi, il rischio è stato ritenuto Medio.	1- Misura di trasparenza generale : si ritiene sufficiente la pubblicazione di tutte le informazioni richieste dal d.lgs.33/2013 ed assicurare il correlato "accesso civico".	La trasparenza deve essere attuata immediatamente.	RESPONABILE SETTORE TECNICO	All'occorrenza
50	manutenzione delle strade e delle aree pubbliche	Selezione "pilotata". Omesso controllo dell'esecuzione del servizio	M	Gli uffici potrebbero utilizzare impropriamente poteri e competenze per ottenere utilità personali. Dati gli interessi economici, in genere modesti, che il processo genera in favore di terzi, il rischio è stato ritenuto Medio.	1- Misura di trasparenza generale : si ritiene sufficiente la pubblicazione di tutte le informazioni richieste dal d.lgs.33/2013 ed assicurare il correlato "accesso civico".	La trasparenza deve essere attuata immediatamente.	RESPONABILE SETTORE TECNICO	All'occorrenza
51	installazione e manutenzione segnaletica, orizzontale e verticale, su strade e aree pubbliche	Selezione "pilotata". Omesso controllo dell'esecuzione del servizio	M	Gli uffici potrebbero utilizzare impropriamente poteri e competenze per ottenere utilità personali. Dati gli interessi economici, in genere modesti, che il processo genera in favore di terzi, il rischio è stato ritenuto Medio.	1- Misura di trasparenza generale : si ritiene sufficiente la pubblicazione di tutte le informazioni richieste dal d.lgs.33/2013 ed assicurare il correlato "accesso civico".	La trasparenza deve essere attuata immediatamente.	RESPONABILE SETTORE TECNICO	All'occorrenza
52	servizio di rimozione della neve e del ghiaccio su strade e aree pubbliche	Selezione "pilotata". Omesso controllo dell'esecuzione del servizio	M	Gli uffici potrebbero utilizzare impropriamente poteri e competenze per ottenere utilità personali. Dati gli interessi economici, in genere modesti, che il processo genera in favore di terzi, il rischio è stato ritenuto Medio.	1- Misura di trasparenza generale : si ritiene sufficiente la pubblicazione di tutte le informazioni richieste dal d.lgs.33/2013 ed assicurare il correlato "accesso civico".	La trasparenza deve essere attuata immediatamente.	RESPONABILE SETTORE TECNICO	All'occorrenza
53	manutenzione dei cimiteri	Selezione "pilotata". Omesso controllo dell'esecuzione del servizio	M	Gli uffici potrebbero utilizzare impropriamente poteri e competenze per ottenere utilità personali. Dati gli interessi economici, in genere modesti, che il processo genera in favore di terzi, il rischio è stato ritenuto Medio.	1- Misura di trasparenza generale : si ritiene sufficiente la pubblicazione di tutte le informazioni richieste dal d.lgs.33/2013 ed assicurare il correlato "accesso civico".	La trasparenza deve essere attuata immediatamente.	RESPONABILE SETTORE TECNICO	All'occorrenza
54	servizi di custodia dei cimiteri	Selezione "pilotata". Omesso controllo dell'esecuzione del servizio	M	Gli uffici potrebbero utilizzare impropriamente poteri e competenze per ottenere utilità personali. Dati gli interessi economici, in genere modesti, che il processo genera in favore di terzi, il rischio è stato ritenuto Medio.	1- Misura di trasparenza generale : si ritiene sufficiente la pubblicazione di tutte le informazioni richieste dal d.lgs.33/2013 ed assicurare il correlato "accesso civico".	La trasparenza deve essere attuata immediatamente.	RESPONABILE SETTORE TECNICO	All'occorrenza
55	manutenzione degli immobili e degli impianti di proprietà dell'ente	Selezione "pilotata". Omesso controllo dell'esecuzione del servizio	M	Gli uffici potrebbero utilizzare impropriamente poteri e competenze per ottenere utilità personali. Dati gli interessi economici, in genere modesti, che il processo genera in favore di terzi, il rischio è stato ritenuto Medio.	1- Misura di trasparenza generale : si ritiene sufficiente la pubblicazione di tutte le informazioni richieste dal d.lgs.33/2013 ed assicurare il correlato "accesso civico".	La trasparenza deve essere attuata immediatamente.	RESPONABILE SETTORE TECNICO	All'occorrenza
56	manutenzione degli edifici scolastici	Selezione "pilotata". Omesso controllo dell'esecuzione del servizio	M	Gli uffici potrebbero utilizzare impropriamente poteri e competenze per ottenere utilità personali. Dati gli interessi economici, in genere modesti, che il processo genera in favore di terzi, il rischio è stato ritenuto Medio.	1- Misura di trasparenza generale : si ritiene sufficiente la pubblicazione di tutte le informazioni richieste dal d.lgs.33/2013 ed assicurare il correlato "accesso civico".	La trasparenza deve essere attuata immediatamente.	RESPONABILE SETTORE TECNICO	All'occorrenza
57	servizi di pubblica illuminazione	violazione di norme, anche interne, per interesse/utilità	M	Gli uffici potrebbero utilizzare impropriamente poteri e competenze per ottenere utilità personali. Dati gli interessi economici, in genere modesti, che il processo genera in favore di terzi, il rischio è stato ritenuto Medio.	1- Misura di trasparenza generale : si ritiene sufficiente la pubblicazione di tutte le informazioni richieste dal d.lgs.33/2013 ed assicurare il correlato "accesso civico".	La trasparenza deve essere attuata immediatamente.	RESPONABILE SETTORE TECNICO	All'occorrenza

n.	Processo	Catalogo dei rischi principali	Valutazione complessiva del livello di rischio	Motivazione della valutazione del rischio	Misure di prevenzione	Programmazione delle misure	Responsabile attuazione misure	Termine di attuazione
58	manutenzione della rete e degli impianti di pubblica illuminazione	Selezione "pilotata". Omesso controllo dell'esecuzione del servizio	M	Gli uffici potrebbero utilizzare impropriamente poteri e competenze per ottenere utilità personali. Dati gli interessi economici, in genere modesti, che il processo genera in favore di terzi, il rischio è stato ritenuto Medio.	1- Misura di trasparenza generale: si ritiene sufficiente la pubblicazione di tutte le informazioni richieste dal d.lgs.33/2013 ed assicurare il correlato "accesso civico".	La trasparenza deve essere attuata immediatamente.	RESPONSABILE SETTORE TECNICO	All'occorrenza
59	servizi di gestione biblioteche	violazione di norme, anche interne, per interesse/utilità	M	Gli uffici potrebbero utilizzare impropriamente poteri e competenze per ottenere utilità personali. Dati gli interessi economici, in genere modesti, che il processo genera in favore di terzi, il rischio è stato ritenuto Medio.	1- Misura di trasparenza generale: si ritiene sufficiente la pubblicazione di tutte le informazioni richieste dal d.lgs.33/2013 ed assicurare il correlato "accesso civico".	La trasparenza deve essere attuata immediatamente.	SETTORE AMMINISTRATIVO	Tempestivo
60	servizi di gestione musei	violazione di norme, anche interne, per interesse/utilità	M	Gli uffici potrebbero utilizzare impropriamente poteri e competenze per ottenere utilità personali. Dati gli interessi economici, in genere modesti, che il processo genera in favore di terzi, il rischio è stato ritenuto Medio.	1- Misura di trasparenza generale: si ritiene sufficiente la pubblicazione di tutte le informazioni richieste dal d.lgs.33/2013 ed assicurare il correlato "accesso civico".	La trasparenza deve essere attuata immediatamente.		Non esistente
61	servizi di gestione delle farmacie	violazione di norme, anche interne, per interesse/utilità	M	Gli uffici potrebbero utilizzare impropriamente poteri e competenze per ottenere utilità personali. Dati gli interessi economici, in genere modesti, che il processo genera in favore di terzi, il rischio è stato ritenuto Medio.	1- Misura di trasparenza generale: si ritiene sufficiente la pubblicazione di tutte le informazioni richieste dal d.lgs.33/2013 ed assicurare il correlato "accesso civico".	La trasparenza deve essere attuata immediatamente.		Non esistente
62	servizi di gestione impianti sportivi	violazione di norme, anche interne, per interesse/utilità	M	Gli uffici potrebbero utilizzare impropriamente poteri e competenze per ottenere utilità personali. Dati gli interessi economici, in genere modesti, che il processo genera in favore di terzi, il rischio è stato ritenuto Medio.	1- Misura di trasparenza generale: si ritiene sufficiente la pubblicazione di tutte le informazioni richieste dal d.lgs.33/2013 ed assicurare il correlato "accesso civico".	La trasparenza deve essere attuata immediatamente.	SETTORE TECNICO	All'occorrenza
63	servizi di gestione hardware e software	Selezione "pilotata". Omesso controllo dell'esecuzione del servizio	M	Gli uffici potrebbero utilizzare impropriamente poteri e competenze per ottenere utilità personali. Dati gli interessi economici, in genere modesti, che il processo genera in favore di terzi, il rischio è stato ritenuto Medio.	1- Misura di trasparenza generale: si ritiene sufficiente la pubblicazione di tutte le informazioni richieste dal d.lgs.33/2013 ed assicurare il correlato "accesso civico".	La trasparenza deve essere attuata immediatamente.	SETTORE AMMINISTRATIVO	30 Giorni
64	servizi di disaster recovery e backup	Selezione "pilotata". Omesso controllo dell'esecuzione del servizio	M	Gli uffici potrebbero utilizzare impropriamente poteri e competenze per ottenere utilità personali. Dati gli interessi economici, in genere modesti, che il processo genera in favore di terzi, il rischio è stato ritenuto Medio.	1- Misura di trasparenza generale: si ritiene sufficiente la pubblicazione di tutte le informazioni richieste dal d.lgs.33/2013 ed assicurare il correlato "accesso civico".	La trasparenza deve essere attuata immediatamente.	SETTORE AMMINISTRATIVO	30 Giorni
65	gestione del sito web	violazione di norme, anche interne, per interesse/utilità	M	Gli uffici potrebbero utilizzare impropriamente poteri e competenze per ottenere utilità personali. Dati gli interessi economici, in genere modesti, che il processo genera in favore di terzi, il rischio è stato ritenuto Medio.	1- Misura di trasparenza generale: si ritiene sufficiente la pubblicazione di tutte le informazioni richieste dal d.lgs.33/2013 ed assicurare il correlato "accesso civico".	La trasparenza deve essere attuata immediatamente.	SETTORE AMMINISTRATIVO	Nei termini di legge
66	Gestione delle Isole ecologiche	Selezione "pilotata". Omesso controllo dell'esecuzione del servizio	A	I contratti d'appalto per la raccolta e lo smaltimento dei rifiuti, dati gli interessi economici che coinvolgono, possono celare comportamenti scorretti. Fatti di cronaca confermano la necessità di adeguate misure.	1- Misura di trasparenza generale: è doveroso pubblicare tutte le informazioni elencate dal d.lgs.33/2013. 2- Misura di controllo: l'organo preposto ai controlli interni effettua controlli periodici, anche a campione. 3- Formazione: al personale deve essere somministrata adeguata formazione tecnico/giuridica.	La trasparenza deve essere attuata immediatamente. I controlli debbono essere effettuati dalla prima sessione utile successiva all'approvazione del PTPCT. La formazione deve essere somministrata nel corso di ciascun anno in misura adeguata.	SETTORE TECNICO	tempestivo
67	Pulizia delle strade e delle aree pubbliche	violazione delle norme, anche interne, per interesse/utilità	A	I contratti d'appalto per la raccolta e lo smaltimento dei rifiuti, dati gli interessi economici che coinvolgono, possono celare comportamenti scorretti. Fatti di cronaca confermano la necessità di adeguate misure.	1- Misura di trasparenza generale: è doveroso pubblicare tutte le informazioni elencate dal d.lgs.33/2013. 2- Misura di controllo: l'organo preposto ai controlli interni effettua controlli periodici, anche a campione. 3- Formazione: al personale deve essere somministrata adeguata formazione tecnico/giuridica.	La trasparenza deve essere attuata immediatamente. I controlli debbono essere effettuati dalla prima sessione utile successiva all'approvazione del PTPCT. La formazione deve essere somministrata nel corso di ciascun anno in misura adeguata.	SETTORE TECNICO	All'occorrenza
68	Pulizia dei cimiteri	violazione delle norme, anche interne, per interesse/utilità	A	I contratti d'appalto per la raccolta e lo smaltimento dei rifiuti, dati gli interessi economici che coinvolgono, possono celare comportamenti scorretti. Fatti di cronaca confermano la necessità di adeguate misure.	1- Misura di trasparenza generale: è doveroso pubblicare tutte le informazioni elencate dal d.lgs.33/2013. 2- Misura di controllo: l'organo preposto ai controlli interni effettua controlli periodici, anche a campione. 3- Formazione: al personale deve essere somministrata adeguata formazione tecnico/giuridica.	La trasparenza deve essere attuata immediatamente. I controlli debbono essere effettuati dalla prima sessione utile successiva all'approvazione del PTPCT. La formazione deve essere somministrata nel corso di ciascun anno in misura adeguata.	SETTORE TECNICO	ALL'OCCORRENZA
69	Pulizia degli immobili e degli impianti di proprietà dell'ente	violazione delle norme, anche interne, per interesse/utilità	A	I contratti d'appalto per la raccolta e lo smaltimento dei rifiuti, dati gli interessi economici che coinvolgono, possono celare comportamenti scorretti. Fatti di cronaca confermano la necessità di adeguate misure.	1- Misura di trasparenza generale: è doveroso pubblicare tutte le informazioni elencate dal d.lgs.33/2013. 2- Misura di controllo: l'organo preposto ai controlli interni effettua controlli periodici, anche a campione. 3- Formazione: al personale deve essere somministrata adeguata formazione tecnico/giuridica.	La trasparenza deve essere attuata immediatamente. I controlli debbono essere effettuati dalla prima sessione utile successiva all'approvazione del PTPCT. La formazione deve essere somministrata nel corso di ciascun anno in misura adeguata.	SETTORE AMMINISTRATIVO E TECNICO	Giornaliera

n.	Processo	Catalogo dei rischi principali	Valutazione complessiva del livello di rischio	Motivazione della valutazione del rischio	Misure di prevenzione	Programmazione delle misure	Responsabile attuazione misure	Termine di attuazione
70	Permesso di costruire	violazione delle norme, dei limiti e degli indici urbanistici per interesse di parte	A+	L'attività edilizia privata è sempre sostenuta da interessi economici, anche di valore considerevole, che potrebbero determinare i funzionari a tenere comportamenti scorretti.	1- Misura di trasparenza generale e specifica: è necessario pubblicare in amministrazione trasparente tutte le informazioni imposte dal d.lgs.33/2013 e dal DPR 380/2001. 2- Misura di controllo specifica: l'organo preposto ai controlli interni accerta, anche a campione, la regolarità delle procedure di rilascio del permesso. 3- Formazione: al personale deve essere somministrata adeguata formazione tecnico/giuridica; 4- Rotazione: è necessaria la rotazione del personale dirigente, nonché di singoli responsabili di procedimento.	La trasparenza deve essere attuata immediatamente. I controlli debbono essere effettuati dalla prima sessione utile successiva all'approvazione del PTPCT. La formazione deve essere somministrata nel corso di ciascun anno, in misura adeguata. La rotazione dovrà essere attuata alla prima scadenza utile di ciascun incarico.	SETTORE TECNICO	Nei termini di legge
71	Permesso di costruire in aree assoggettate ad autorizzazione paesaggistica	violazione delle norme, dei limiti e degli indici urbanistici per interesse di parte	A+	L'attività edilizia privata è sempre sostenuta da interessi economici, anche di valore considerevole, che potrebbero determinare i funzionari a tenere comportamenti scorretti.	1- Misura di trasparenza generale e specifica: è necessario pubblicare in amministrazione trasparente tutte le informazioni imposte dal d.lgs.33/2013 e dal DPR 380/2001. 2- Misura di controllo specifica: l'organo preposto ai controlli interni accerta, anche a campione, la regolarità delle procedure di rilascio del permesso. 3- Formazione: al personale deve essere somministrata adeguata formazione tecnico/giuridica; 4- Rotazione: è necessaria la rotazione del personale dirigente, nonché di singoli responsabili di procedimento.	La trasparenza deve essere attuata immediatamente. I controlli debbono essere effettuati dalla prima sessione utile successiva all'approvazione del PTPCT. La formazione deve essere somministrata nel corso di ciascun anno, in misura adeguata. La rotazione dovrà essere attuata alla prima scadenza utile di ciascun incarico.	SETTORE TECNICO	Nei termini di legge
72	Provvedimenti di pianificazione urbanistica generale	violazione del conflitto di interessi, delle norme, dei limiti e degli indici urbanistici per interesse di parte	A++	La pianificazione urbanistica richiede scelte altamente discrezionali. Tale discrezionalità potrebbe essere utilizzata impropriamente per ottenere vantaggi ed utilità.	1- Misura di trasparenza generale e specifica: è necessario pubblicare in amministrazione trasparente tutte le informazioni imposte dal d.lgs.33/2013. 2- Misura di controllo specifica: l'organo preposto ai controlli interni deve accertare la regolarità delle nuove procedure di pianificazione urbanistica. 3- Formazione: al personale deve essere somministrata formazione tecnico/giuridica in materia di gare; 4- Rotazione: è necessaria la rotazione del personale dirigente, nonché di singoli responsabili di procedimento.	La trasparenza deve essere attuata immediatamente. I controlli debbono essere effettuati dalla prima sessione utile successiva all'approvazione del PTPCT su nuove procedure di pianificazione. La formazione deve essere somministrata nel corso di ciascun anno in misura adeguata. La rotazione dovrà essere attuata alla prima scadenza utile di ciascun incarico.	SETTORE TECNICO	Nei termini di legge
73	Provvedimenti di pianificazione urbanistica attuativa	violazione del conflitto di interessi, delle norme, dei limiti e degli indici urbanistici per interesse di parte	A++	La pianificazione urbanistica richiede scelte altamente discrezionali. Tale discrezionalità potrebbe essere utilizzata impropriamente per ottenere vantaggi ed utilità.	1- Misura di trasparenza generale e specifica: è necessario pubblicare in amministrazione trasparente tutte le informazioni imposte dal d.lgs.33/2013. 2- Misura di controllo specifica: l'organo preposto ai controlli interni deve accertare la regolarità delle nuove procedure di pianificazione urbanistica. 3- Formazione: al personale deve essere somministrata formazione tecnico/giuridica in materia di gare; 4- Rotazione: è necessaria la rotazione del personale dirigente, nonché di singoli responsabili di procedimento.	La trasparenza deve essere attuata immediatamente. I controlli debbono essere effettuati dalla prima sessione utile successiva all'approvazione del PTPCT su nuove procedure di pianificazione. La formazione deve essere somministrata nel corso di ciascun anno in misura adeguata. La rotazione dovrà essere attuata alla prima scadenza utile di ciascun incarico.	SETTORE TECNICO	Nei termini di legge
74	Permesso di costruire convenzionato	conflitto di interessi, violazione delle norme, dei limiti e degli indici urbanistici per interesse di parte	A+	L'attività edilizia privata è sempre sostenuta da interessi economici, anche di valore considerevole, che potrebbero determinare i funzionari a tenere comportamenti scorretti.	1- Misura di trasparenza generale e specifica: è necessario pubblicare in amministrazione trasparente tutte le informazioni imposte dal d.lgs.33/2013 e dal DPR 380/2001. 2- Misura di controllo specifica: l'organo preposto ai controlli interni accerta, anche a campione, la regolarità delle procedure di rilascio del permesso. 3- Formazione: al personale deve essere somministrata adeguata formazione tecnico/giuridica; 4- Rotazione: è necessaria la rotazione del personale dirigente, nonché di singoli responsabili di procedimento.	La trasparenza deve essere attuata immediatamente. I controlli debbono essere effettuati dalla prima sessione utile successiva all'approvazione del PTPCT. La formazione deve essere somministrata nel corso di ciascun anno, in misura adeguata. La rotazione dovrà essere attuata alla prima scadenza utile di ciascun incarico.	SETTORE TECNICO	Nei termini di legge
75	Gestione del reticolo idrico minore	violazione delle norme procedurali per interesse/utilità di parte	M	Gli uffici potrebbero utilizzare impropriamente poteri e competenze per ottenere utilità personali. Dati gli interessi economici, in genere modesti, che il processo genera in favore di terzi, il rischio è stato ritenuto Medio.	1- Misura di trasparenza generale: si ritiene sufficiente la pubblicazione di tutte le informazioni richieste dal d.lgs.33/2013 ed assicurare il correlato "accesso civico".	La trasparenza deve essere attuata immediatamente.	SETTORE TECNICO	Nei termini di legge
76	Procedimento per l'insediamento di una nuova cava	violazione dei divieti su conflitto di interessi, violazione di norme, limiti e indici urbanistici per interesse/utilità di parte	A+	L'attività imprenditoriale privata per sua natura è sempre sostenuta da interessi economici, anche ingenti. Gli uffici potrebbero utilizzare impropriamente poteri e competenze delle quali dispongono, per conseguire vantaggi e utilità indebite (favorendo o intralciando la procedura).	1- Misura di trasparenza generale e specifica: è necessario pubblicare in amministrazione trasparente tutte le informazioni imposte dal d.lgs.33/2013. 2- Misura di controllo specifica: l'organo preposto ai controlli interni deve accertare la regolarità delle nuove procedure di pianificazione e autorizzazione. 3- Formazione: al personale deve essere somministrata formazione tecnico/giuridica in materia; 4- Rotazione: è necessaria la rotazione del personale dirigente, nonché di singoli responsabili di procedimento.	La trasparenza deve essere attuata immediatamente. I controlli debbono essere effettuati dalla prima sessione utile successiva all'approvazione del PTPCT su nuove procedure di pianificazione. La formazione deve essere somministrata nel corso di ciascun anno in misura adeguata. La rotazione dovrà essere attuata alla prima scadenza utile di ciascun incarico.	SETTORE TECNICO	Nei termini di legge

n.	Processo	Catalogo dei rischi principali	Valutazione complessiva del livello di rischio	Motivazione della valutazione del rischio	Misure di prevenzione	Programmazione delle misure	Responsabile attuazione misure	Termine di attuazione
77	Procedimento urbanistico per l'insediamento di un centro commerciale	violazione dei divieti su conflitto di interessi, violazione di norme, limiti e indici urbanistici per interesse/utilità di parte	A++	L'attività imprenditoriale privata per sua natura è sempre sostenuta da interessi economici, anche ingenti. Gli uffici potrebbero utilizzare impropriamente poteri e competenze delle quali dispongono, per conseguire vantaggi e utilità indebite (favorendo o intralciando la procedura).	1- Misura di trasparenza generale e specifica: è necessario pubblicare in amministrazione trasparente tutte le informazioni imposte dal d.lgs.33/2013. 2- Misura di controllo specifica: l'organo preposto ai controlli interni deve accertare la regolarità delle nuove procedure di pianificazione e autorizzazione. 3- Formazione: al personale deve essere somministrata formazione tecnico/giuridica in materia; 4- Rotazione: è necessaria la rotazione del personale dirigente, nonché di singoli responsabili di procedimento.	La trasparenza deve essere attuata immediatamente. I controlli debbono essere effettuati dalla prima sessione utile successiva all'approvazione del PTPCT su nuove procedure di pianificazione. La formazione deve essere somministrata nel corso di ciascun anno in misura adeguata. La rotazione dovrà essere attuata alla prima scadenza utile di ciascun incarico.	SETTORE TECNICO	Nei termini di legge
78	Sicurezza ed ordine pubblico	violazione di norme, regolamenti, ordini di servizio	B	Il processo non consente margini di discrezionalità significativi. Inoltre, i vantaggi che produce in favore dei terzi sono di valore, in genere, assai contenuto. Pertanto, il rischio è stato ritenuto basso (B) o molto basso (B-).	1- Misura di trasparenza generale: si ritiene sufficiente la pubblicazione di tutte le informazioni richieste dal d.lgs.33/2013 ed assicurare il correlato "accesso civico".	La trasparenza deve essere attuata immediatamente.	SETTORE TECNICO	Nei termini di legge
79	Servizi di protezione civile	violazione delle norme, anche di regolamento, per interesse di parte	B	Il processo non consente margini di discrezionalità significativi. Inoltre, i vantaggi che produce in favore dei terzi sono di valore, in genere, assai contenuto. Pertanto, il rischio è stato ritenuto basso (B) o molto basso (B-).	1- Misura di trasparenza generale: si ritiene sufficiente la pubblicazione di tutte le informazioni richieste dal d.lgs.33/2013 ed assicurare il correlato "accesso civico".	La trasparenza deve essere attuata immediatamente.	SETTORE TECNICO	Nei termini di legge
80	Designazione dei rappresentanti dell'ente presso enti, società, fondazioni.	violazione dei limiti in materia di conflitto di interessi e delle norme procedurali per interesse/utilità dell'organo che nomina	A	La nomina di amministratori in società, enti, organismi collegati alla PA, talvolta di persone prive di adeguate competenze, può celare condotte scorrette e conflitti di interesse.	1- Misura di trasparenza generale: è doveroso pubblicare tutte le informazioni elencate dal d.lgs.33/2013. 2- Misura di controllo: l'organo preposto ai controlli interni effettua controlli periodici, anche a campione. 3- Formazione: al personale deve essere somministrata adeguata formazione tecnico/giuridica.	La trasparenza deve essere attuata immediatamente. I controlli debbono essere effettuati dalla prima sessione utile successiva all'approvazione del PTPCT. La formazione deve essere somministrata nel corso di ciascun anno in misura adeguata.	SETTORE AMMINISTRATIVO	Nei termini di legge
81	Concessione di sovvenzioni, contributi, sussidi, ecc.	violazione delle norme, anche di regolamento, per interesse di parte	A	Gli uffici potrebbero utilizzare poteri e competenze, delle quali dispongono, per vantaggi e utilità personali, in favore di taluni soggetti a scapito di altri.	1- Misura di trasparenza generale: è doveroso pubblicare tutte le informazioni elencate dal d.lgs.33/2013. 2- Misura di controllo: l'organo preposto ai controlli interni effettua controlli periodici, anche a campione. 3- Formazione: al personale deve essere somministrata adeguata formazione tecnico/giuridica.	La trasparenza deve essere attuata immediatamente. I controlli debbono essere effettuati dalla prima sessione utile successiva all'approvazione del PTPCT. La formazione deve essere somministrata nel corso di ciascun anno in misura adeguata.	SETTORE FINANZIARIO	Nei termini di legge
82	Autorizzazioni ex artt. 68 e 69 del TULPS (spettacoli, intrattenimenti, ecc.)	ingiustificata dilatazione dei tempi per costringere il destinatario del provvedimento tardivo a concedere "utilità" al funzionario	A	Gli uffici potrebbero utilizzare poteri e competenze, delle quali dispongono, per vantaggi e utilità personali, in favore di taluni soggetti a scapito di altri.	1- Misura di trasparenza generale: è doveroso pubblicare tutte le informazioni elencate dal d.lgs.33/2013. 2- Misura di controllo: l'organo preposto ai controlli interni effettua controlli periodici, anche a campione. 3- Formazione: al personale deve essere somministrata adeguata formazione tecnico/giuridica.	La trasparenza deve essere attuata immediatamente. I controlli debbono essere effettuati dalla prima sessione utile successiva all'approvazione del PTPCT. La formazione deve essere somministrata nel corso di ciascun anno in misura adeguata.	SETTORE TECNICO	Nei termini di legge
83	Servizi per minori e famiglie	Selezione "pilotata" per interesse/utilità di uno o più commissari	A	Gli uffici potrebbero utilizzare poteri e competenze, delle quali dispongono, per vantaggi e utilità personali, in favore di taluni soggetti a scapito di altri.	1- Misura di trasparenza generale: è doveroso pubblicare tutte le informazioni elencate dal d.lgs.33/2013. 2- Misura di controllo: l'organo preposto ai controlli interni effettua controlli periodici, anche a campione. 3- Formazione: al personale deve essere somministrata adeguata formazione tecnico/giuridica.	La trasparenza deve essere attuata immediatamente. I controlli debbono essere effettuati dalla prima sessione utile successiva all'approvazione del PTPCT. La formazione deve essere somministrata nel corso di ciascun anno in misura adeguata.	SETTORE FINANZIARIO	Nei termini di legge
84	Servizi assistenziali e socio-sanitari per anziani	Selezione "pilotata" per interesse/utilità di uno o più commissari	A	Gli uffici potrebbero utilizzare poteri e competenze, delle quali dispongono, per vantaggi e utilità personali, in favore di taluni soggetti a scapito di altri.	1- Misura di trasparenza generale: è doveroso pubblicare tutte le informazioni elencate dal d.lgs.33/2013. 2- Misura di controllo: l'organo preposto ai controlli interni effettua controlli periodici, anche a campione. 3- Formazione: al personale deve essere somministrata adeguata formazione tecnico/giuridica.	La trasparenza deve essere attuata immediatamente. I controlli debbono essere effettuati dalla prima sessione utile successiva all'approvazione del PTPCT. La formazione deve essere somministrata nel corso di ciascun anno in misura adeguata.	SETTORE FINANZIARIO	Nei termini di legge
85	Servizi per disabili	Selezione "pilotata" per interesse/utilità di uno o più commissari	A	Gli uffici potrebbero utilizzare poteri e competenze, delle quali dispongono, per vantaggi e utilità personali, in favore di taluni soggetti a scapito di altri.	1- Misura di trasparenza generale: è doveroso pubblicare tutte le informazioni elencate dal d.lgs.33/2013. 2- Misura di controllo: l'organo preposto ai controlli interni effettua controlli periodici, anche a campione. 3- Formazione: al personale deve essere somministrata adeguata formazione tecnico/giuridica.	La trasparenza deve essere attuata immediatamente. I controlli debbono essere effettuati dalla prima sessione utile successiva all'approvazione del PTPCT. La formazione deve essere somministrata nel corso di ciascun anno in misura adeguata.	SETTORE FINANZIARIO	Nei termini di legge
86	Servizi per adulti in difficoltà	Selezione "pilotata" per interesse/utilità di uno o più commissari	A	Gli uffici potrebbero utilizzare poteri e competenze, delle quali dispongono, per vantaggi e utilità personali, in favore di taluni soggetti a scapito di altri.	1- Misura di trasparenza generale: è doveroso pubblicare tutte le informazioni elencate dal d.lgs.33/2013. 2- Misura di controllo: l'organo preposto ai controlli interni effettua controlli periodici, anche a campione. 3- Formazione: al personale deve essere somministrata adeguata formazione tecnico/giuridica.	La trasparenza deve essere attuata immediatamente. I controlli debbono essere effettuati dalla prima sessione utile successiva all'approvazione del PTPCT. La formazione deve essere somministrata nel corso di ciascun anno in misura adeguata.	SETTORE FINANZIARIO	Nei termini di legge

n.	Processo	Catalogo dei rischi principali	Valutazione complessiva del livello di rischio	Motivazione della valutazione del rischio	Misure di prevenzione	Programmazione delle misure	Responsabile attuazione misure	Termine di attuazione
87	Servizi di integrazione dei cittadini stranieri	Selezione "pilotata" per interesse/utilità di uno o più commissari	A	Gli uffici potrebbero utilizzare poteri e competenze, delle quali dispongono, per vantaggi e utilità personali, in favore di taluni soggetti a scapito di altri.	1- Misura di trasparenza generale : è doveroso pubblicare tutte le informazioni elencate dal d.lgs.33/2013. 2- Misura di controllo : l'organo preposto ai controlli interni effettua controlli periodici, anche a campione. 3- Formazione : al personale deve essere somministrata adeguata formazione tecnico/giuridica.	La trasparenza deve essere attuata immediatamente. I controlli debbono essere effettuati dalla prima sessione utile successiva all'approvazione del PTPCT. La formazione deve essere somministrata nel corso di ciascun anno in misura adeguata.	SETTORE FINANZIARIO	Nei termini di legge
88	Gestione delle sepolture e dei loculi	ingiustificata richiesta di "utilità" da parte del funzionario	M	Gli uffici potrebbero utilizzare impropriamente poteri e competenze per ottenere utilità personali. Dati gli interessi economici, in genere modesti, che il processo genera in favore di terzi, il rischio è stato ritenuto Medio.	1- Misura di trasparenza generale : si ritiene sufficiente la pubblicazione di tutte le informazioni richieste dal d.lgs.33/2013 ed assicurare il correlato "accesso civico".	La trasparenza deve essere attuata immediatamente.	SETTORE AMMINISTRATIVO	Nei termini di legge
89	Concessioni demaniali per tombe di famiglia	Selezione "pilotata" per interesse/utilità di uno o più commissari	M	Gli uffici potrebbero utilizzare impropriamente poteri e competenze per ottenere utilità personali. Dati gli interessi economici, in genere modesti, che il processo genera in favore di terzi, il rischio è stato ritenuto Medio.	1- Misura di trasparenza generale : si ritiene sufficiente la pubblicazione di tutte le informazioni richieste dal d.lgs.33/2013 ed assicurare il correlato "accesso civico".	La trasparenza deve essere attuata immediatamente.	SETTORE AMMINISTRATIVO	Nei termini di legge
90	Procedimenti di esumazione ed estumulazione	violazione delle norme procedurali per interesse/utilità di parte	B	Il processo non consente margini di discrezionalità significativi. Inoltre, i vantaggi che produce in favore dei terzi sono di valore, in genere, assai contenuto. Pertanto, il rischio è stato ritenuto basso (B) o molto basso (B-).	1- Misura di trasparenza generale : si ritiene sufficiente la pubblicazione di tutte le informazioni richieste dal d.lgs.33/2013 ed assicurare il correlato "accesso civico".	La trasparenza deve essere attuata immediatamente.	SETTORE AMMINISTRATIVO	All'occorrenza
91	Gestione degli alloggi pubblici	selezione "pilotata", violazione delle norme procedurali per interesse/utilità di parte	A	Gli uffici potrebbero utilizzare poteri e competenze, delle quali dispongono, per vantaggi e utilità personali, in favore di taluni soggetti a scapito di altri.	1- Misura di trasparenza generale : è doveroso pubblicare tutte le informazioni elencate dal d.lgs.33/2013. 2- Misura di controllo : l'organo preposto ai controlli interni effettua controlli periodici, anche a campione. 3- Formazione : al personale deve essere somministrata adeguata formazione tecnico/giuridica.	La trasparenza deve essere attuata immediatamente. I controlli debbono essere effettuati dalla prima sessione utile successiva all'approvazione del PTPCT. La formazione deve essere somministrata nel corso di ciascun anno in misura adeguata.	SETTORE TECNICO	Nei termini di legge
92	Gestione del diritto allo studio e del sostegno scolastico	violazione delle norme procedurali per interesse/utilità di parte	M	Gli uffici potrebbero utilizzare impropriamente poteri e competenze per ottenere utilità personali. Dati gli interessi economici, in genere modesti, che il processo genera in favore di terzi, il rischio è stato ritenuto Medio.	1- Misura di trasparenza generale : si ritiene sufficiente la pubblicazione di tutte le informazioni richieste dal d.lgs.33/2013 ed assicurare il correlato "accesso civico".	La trasparenza deve essere attuata immediatamente.	SETTORE AMMINISTRATIVO	Nei termini di legge
93	Asili nido	violazione delle norme procedurali e delle "graduatorie" per interesse/utilità di parte	B	Il processo non consente margini di discrezionalità significativi. Inoltre, i vantaggi che produce in favore dei terzi sono di valore, in genere, assai contenuto. Pertanto, il rischio è stato ritenuto basso (B) o molto basso (B-).	1- Misura di trasparenza generale : si ritiene sufficiente la pubblicazione di tutte le informazioni richieste dal d.lgs.33/2013 ed assicurare il correlato "accesso civico".	La trasparenza deve essere attuata immediatamente.	SETTORE FINANZIARIO	Nei termini di legge
94	Servizio di "dopo scuola"	violazione delle norme procedurali e delle "graduatorie" per interesse/utilità di parte	B	Il processo non consente margini di discrezionalità significativi. Inoltre, i vantaggi che produce in favore dei terzi sono di valore, in genere, assai contenuto. Pertanto, il rischio è stato ritenuto basso (B) o molto basso (B-).	1- Misura di trasparenza generale : si ritiene sufficiente la pubblicazione di tutte le informazioni richieste dal d.lgs.33/2013 ed assicurare il correlato "accesso civico".	La trasparenza deve essere attuata immediatamente.	SETTORE AMMINISTRATIVO	All'occorrenza
95	Servizio di trasporto scolastico	violazione delle norme procedurali e delle "graduatorie" per interesse/utilità di parte	B	Il processo non consente margini di discrezionalità significativi. Inoltre, i vantaggi che produce in favore dei terzi sono di valore, in genere, assai contenuto. Pertanto, il rischio è stato ritenuto basso (B) o molto basso (B-).	1- Misura di trasparenza generale : si ritiene sufficiente la pubblicazione di tutte le informazioni richieste dal d.lgs.33/2013 ed assicurare il correlato "accesso civico".	La trasparenza deve essere attuata immediatamente.	SETTORE AMMINISTRATIVO	All'occorrenza
96	Servizio di mensa	violazione delle norme procedurali e delle "graduatorie" per interesse/utilità di parte	B	Il processo non consente margini di discrezionalità significativi. Inoltre, i vantaggi che produce in favore dei terzi sono di valore, in genere, assai contenuto. Pertanto, il rischio è stato ritenuto basso (B) o molto basso (B-).	1- Misura di trasparenza generale : si ritiene sufficiente la pubblicazione di tutte le informazioni richieste dal d.lgs.33/2013 ed assicurare il correlato "accesso civico".	La trasparenza deve essere attuata immediatamente.	SETTORE AMMINISTRATIVO	All'occorrenza
97	Autorizzazione all'occupazione del suolo pubblico	ingiustificata dilatazione dei tempi per costringere il destinatario del provvedimento tardivo a concedere "utilità" al funzionario	M	Gli uffici potrebbero utilizzare impropriamente poteri e competenze per ottenere utilità personali. Dati gli interessi economici, in genere modesti, che il processo genera in favore di terzi, il rischio è stato ritenuto Medio.	1- Misura di trasparenza generale : si ritiene sufficiente la pubblicazione di tutte le informazioni richieste dal d.lgs.33/2013 ed assicurare il correlato "accesso civico".	La trasparenza deve essere attuata immediatamente.	SETTORE TECNICO	All'occorrenza

n.	Processo	Catalogo dei rischi principali	Valutazione complessiva del livello di rischio	Motivazione della valutazione del rischio	Misure di prevenzione	Programmazione delle misure	Responsabile attuazione misure	Termine di attuazione
98	Pratiche anagrafiche	ingiustificata dilatazione dei tempi per costringere il destinatario del provvedimento tardivo a concedere "utilità" al funzionario	B-	Il processo non consente margini di discrezionalità significativi. Inoltre, i vantaggi che produce in favore dei terzi sono di valore, in genere, assai contenuto. Pertanto, il rischio è stato ritenuto basso (B) o molto basso (B-).	1- Misura di trasparenza generale : si ritiene sufficiente la pubblicazione di tutte le informazioni richieste dal d.lgs.33/2013 ed assicurare il correlato "accesso civico".	La trasparenza deve essere attuata immediatamente.	SETTORE AMMINISTRATIVO	Nei termini di legge
99	Certificazioni anagrafiche	ingiustificata dilatazione dei tempi per costringere il destinatario del provvedimento tardivo a concedere "utilità" al funzionario	B-	Il processo non consente margini di discrezionalità significativi. Inoltre, i vantaggi che produce in favore dei terzi sono di valore, in genere, assai contenuto. Pertanto, il rischio è stato ritenuto basso (B) o molto basso (B-).	1- Misura di trasparenza generale : si ritiene sufficiente la pubblicazione di tutte le informazioni richieste dal d.lgs.33/2013 ed assicurare il correlato "accesso civico".	La trasparenza deve essere attuata immediatamente.	SETTORE AMMINISTRATIVO	Nei termini di legge
100	atti di nascita, morte, cittadinanza e matrimonio	ingiustificata dilatazione dei tempi per costringere il destinatario del provvedimento tardivo a concedere "utilità" al funzionario	B-	Il processo non consente margini di discrezionalità significativi. Inoltre, i vantaggi che produce in favore dei terzi sono di valore, in genere, assai contenuto. Pertanto, il rischio è stato ritenuto basso (B) o molto basso (B-).	1- Misura di trasparenza generale : si ritiene sufficiente la pubblicazione di tutte le informazioni richieste dal d.lgs.33/2013 ed assicurare il correlato "accesso civico".	La trasparenza deve essere attuata immediatamente.	SETTORE AMMINISTRATIVO	Nei termini di legge
101	Rilascio di documenti di identità	ingiustificata dilatazione dei tempi per costringere il destinatario del provvedimento tardivo a concedere "utilità" al funzionario	B-	Il processo non consente margini di discrezionalità significativi. Inoltre, i vantaggi che produce in favore dei terzi sono di valore, in genere, assai contenuto. Pertanto, il rischio è stato ritenuto basso (B) o molto basso (B-).	1- Misura di trasparenza generale : si ritiene sufficiente la pubblicazione di tutte le informazioni richieste dal d.lgs.33/2013 ed assicurare il correlato "accesso civico".	La trasparenza deve essere attuata immediatamente.	SETTORE AMMINISTRATIVO	Nei termini di legge
102	Rilascio di patrocini	violazione delle norme per interesse di parte	B	Il processo non consente margini di discrezionalità significativi. Inoltre, i vantaggi che produce in favore dei terzi sono di valore, in genere, assai contenuto. Pertanto, il rischio è stato ritenuto basso (B) o molto basso (B-).	1- Misura di trasparenza generale : si ritiene sufficiente la pubblicazione di tutte le informazioni richieste dal d.lgs.33/2013 ed assicurare il correlato "accesso civico".	La trasparenza deve essere attuata immediatamente.	SETTORE AMMINISTRATIVO	Nei termini di legge
103	Gestione della leva	violazione delle norme per interesse di parte	B-	Il processo non consente margini di discrezionalità significativi. Inoltre, i vantaggi che produce in favore dei terzi sono di valore, in genere, assai contenuto. Pertanto, il rischio è stato ritenuto basso (B) o molto basso (B-).	1- Misura di trasparenza generale : si ritiene sufficiente la pubblicazione di tutte le informazioni richieste dal d.lgs.33/2013 ed assicurare il correlato "accesso civico".	La trasparenza deve essere attuata immediatamente.	SETTORE AMMINISTRATIVO	Nei termini di legge
104	Consultazioni elettorali	violazione delle norme per interesse di parte	B-	Il processo non consente margini di discrezionalità significativi. Inoltre, i vantaggi che produce in favore dei terzi sono di valore, in genere, assai contenuto. Pertanto, il rischio è stato ritenuto basso (B) o molto basso (B-).	1- Misura di trasparenza generale : si ritiene sufficiente la pubblicazione di tutte le informazioni richieste dal d.lgs.33/2013 ed assicurare il correlato "accesso civico".	La trasparenza deve essere attuata immediatamente.	SETTORE AMMINISTRATIVO	Nei termini di legge
105	Gestione dell'elettorato	violazione delle norme per interesse di parte	B-	Il processo non consente margini di discrezionalità significativi. Inoltre, i vantaggi che produce in favore dei terzi sono di valore, in genere, assai contenuto. Pertanto, il rischio è stato ritenuto basso (B) o molto basso (B-).	1- Misura di trasparenza generale : si ritiene sufficiente la pubblicazione di tutte le informazioni richieste dal d.lgs.33/2013 ed assicurare il correlato "accesso civico".	La trasparenza deve essere attuata immediatamente.	SETTORE AMMINISTRATIVO	Nei termini di legge

ALLEGATO "C1" - Individuazione delle principali misure per aree di rischio

n.	Processo	Misure per processo	Programmazione delle misure per processo	Processi per Area di rischio	Area di rischio	Sintesi delle principali misure per Area di rischio	Sintesi della programmazione delle misure per Area di rischio
					A		
1	Incentivi economici al personale (produttività e retribuzioni di risultato)	1- Misura di trasparenza generale: è doveroso pubblicare tutte le informazioni elencate dal d.lgs.33/2013. 2- Misura di controllo: l'organo preposto ai controlli interni effettua controlli periodici, anche a campione. 3-Formazione: al personale deve essere somministrata adeguata formazione tecnico/giuridica.	La trasparenza deve essere attuata immediatamente. I controlli debbono essere effettuati dalla prima sessione utile successiva all'approvazione del PTPCT. La formazione deve essere somministrata nel corso di ciascun anno in misura adeguata.	1	Acquisizione e gestione del personale	1- Misura di trasparenza generale: è doveroso pubblicare tutte le informazioni elencate dal d.lgs.33/2013. 2- Misura di controllo: l'organo preposto ai controlli interni effettua controlli periodici, anche a campione. 3-Formazione: al personale deve essere somministrata adeguata formazione tecnico/giuridica.	La trasparenza deve essere attuata immediatamente. I controlli debbono essere effettuati dalla prima sessione utile successiva all'approvazione del PTPCT. La formazione deve essere somministrata nel corso di ciascun anno in misura adeguata.
2	Concorso per l'assunzione di personale	1- Misura di trasparenza generale: è doveroso pubblicare tutte le informazioni elencate dal d.lgs.33/2013. 2- Misura di controllo: l'organo preposto ai controlli interni effettua controlli periodici, anche a campione. 3-Formazione: al personale deve essere somministrata adeguata formazione tecnico/giuridica.	La trasparenza deve essere attuata immediatamente. I controlli debbono essere effettuati dalla prima sessione utile successiva all'approvazione del PTPCT. La formazione deve essere somministrata nel corso di ciascun anno in misura adeguata.	2	Acquisizione e gestione del personale		
3	Concorso per la progressione in carriera del personale	1- Misura di trasparenza generale: si ritiene sufficiente la pubblicazione di tutte le informazioni richieste dal d.lgs.33/2013 ed assicurare il correlato "accesso civico".	La trasparenza deve essere attuata immediatamente.	3	Acquisizione e gestione del personale		
4	Gestione giuridica del personale: permessi, ferie, ecc.	1- Misura di trasparenza generale: si ritiene sufficiente la pubblicazione di tutte le informazioni richieste dal d.lgs.33/2013 ed assicurare il correlato "accesso civico".	La trasparenza deve essere attuata immediatamente.	4	Acquisizione e gestione del personale		
5	Relazioni sindacali (informazione, ecc.)	1- Misura di trasparenza generale: si ritiene sufficiente la pubblicazione di tutte le informazioni richieste dal d.lgs.33/2013 ed assicurare il correlato "accesso civico".	La trasparenza deve essere attuata immediatamente.	5	Acquisizione e gestione del personale		
6	Contrattazione decentrata integrativa	1- Misura di trasparenza generale: si ritiene sufficiente la pubblicazione di tutte le informazioni richieste dal d.lgs.33/2013 ed assicurare il correlato "accesso civico".	La trasparenza deve essere attuata immediatamente.	6	Acquisizione e gestione del personale		
7	servizi di formazione del personale dipendente	1- Misura di trasparenza generale: si ritiene sufficiente la pubblicazione di tutte le informazioni richieste dal d.lgs.33/2013 ed assicurare il correlato "accesso civico".	La trasparenza deve essere attuata immediatamente.	7	Acquisizione e gestione del personale		
8	Levata dei protesti	1-Misura specifica di controllo: l'attività di levata dei protesti deve essere oggetto di verifica periodica da parte di una commissione tecnica appositamente costituita. 2- Misura specifica di trasparenza: i verbali della commissione sono pubblicati in amministrazione trasparente.	La commissione deve essere costituita entro il 30 giugno 2020 ed avviare i lavori entro settembre.	1	Affari legali e contenzioso	1-Misura specifica di controllo: l'attività di levata dei protesti deve essere oggetto di verifica periodica da parte di una commissione tecnica appositamente costituita. 2-Misura specifica di trasparenza: i verbali della commissione sono pubblicati in amministrazione trasparente.	La commissione deve essere costituita entro il 30 giugno 2020 ed avviare i lavori entro settembre.
9	Gestione dei procedimenti di segnalazione e reclamo	1- Misura di trasparenza generale: si ritiene sufficiente la pubblicazione di tutte le informazioni richieste dal d.lgs.33/2013 ed assicurare il correlato "accesso civico".	La trasparenza deve essere attuata immediatamente.	2	Affari legali e contenzioso		

10	Supporto giuridico e pareri legali	1- Misura di trasparenza generale: si ritiene sufficiente la pubblicazione di tutte le informazioni richieste dal d.lgs.33/2013 ed assicurare il correlato "accesso civico".	La trasparenza deve essere attuata immediatamente.	3	Affari legali e contenzioso	La trasparenza. I verbali della Commissione sono pubblicati in amministrazione trasparente.	
11	Gestione del contenzioso	1- Misura di trasparenza generale: si ritiene sufficiente la pubblicazione di tutte le informazioni richieste dal d.lgs.33/2013 ed assicurare il correlato "accesso civico".	La trasparenza deve essere attuata immediatamente.	4	Affari legali e contenzioso		
12	Gestione del protocollo	1- Misura di trasparenza generale: si ritiene sufficiente la pubblicazione di tutte le informazioni richieste dal d.lgs.33/2013 ed assicurare il correlato "accesso civico".	La trasparenza deve essere attuata immediatamente.	1	Altri servizi	1- Misura di trasparenza generale: si ritiene sufficiente la pubblicazione di tutte le informazioni richieste dal d.lgs.33/2013 ed assicurare il correlato "accesso civico".	La trasparenza deve essere attuata immediatamente.
13	Organizzazione eventi culturali ricreativi	1- Misura di trasparenza generale: si ritiene sufficiente la pubblicazione di tutte le informazioni richieste dal d.lgs.33/2013 ed assicurare il correlato "accesso civico".	La trasparenza deve essere attuata immediatamente.	2	Altri servizi		
14	Funzionamento degli organi collegiali	1- Misura di trasparenza generale: si ritiene sufficiente la pubblicazione di tutte le informazioni richieste dal d.lgs.33/2013 ed assicurare il correlato "accesso civico".	La trasparenza deve essere attuata immediatamente.	3	Altri servizi		
15	Istruttoria delle deliberazioni	1- Misura di trasparenza generale: si ritiene sufficiente la pubblicazione di tutte le informazioni richieste dal d.lgs.33/2013 ed assicurare il correlato "accesso civico".	La trasparenza deve essere attuata immediatamente.	4	Altri servizi		
16	Pubblicazione delle deliberazioni	1- Misura di trasparenza generale: si ritiene sufficiente la pubblicazione di tutte le informazioni richieste dal d.lgs.33/2013 ed assicurare il correlato "accesso civico".	La trasparenza deve essere attuata immediatamente.	5	Altri servizi		
17	Accesso agli atti, accesso civico	1- Misura di trasparenza generale: si ritiene sufficiente la pubblicazione di tutte le informazioni richieste dal d.lgs.33/2013 ed assicurare il correlato "accesso civico".	La trasparenza deve essere attuata immediatamente.	6	Altri servizi		
18	Gestione dell'archivio corrente e di deposito	1- Misura di trasparenza generale: si ritiene sufficiente la pubblicazione di tutte le informazioni richieste dal d.lgs.33/2013 ed assicurare il correlato "accesso civico".	La trasparenza deve essere attuata immediatamente.	7	Altri servizi		
19	Gestione dell'archivio storico	1- Misura di trasparenza generale: si ritiene sufficiente la pubblicazione di tutte le informazioni richieste dal d.lgs.33/2013 ed assicurare il correlato "accesso civico".	La trasparenza deve essere attuata immediatamente.	8	Altri servizi		
20	formazione di determinazioni, ordinanze, decreti ed altri atti amministrativi	1- Misura di trasparenza generale: si ritiene sufficiente la pubblicazione di tutte le informazioni richieste dal d.lgs.33/2013 ed assicurare il correlato "accesso civico".	La trasparenza deve essere attuata immediatamente.	9	Altri servizi		
21	Indagini di customer satisfaction e qualità	1- Misura di trasparenza generale: si ritiene sufficiente la pubblicazione di tutte le informazioni richieste dal d.lgs.33/2013 ed assicurare il correlato "accesso civico".	La trasparenza deve essere attuata immediatamente.	10	Altri servizi		

22	Selezione per l'affidamento di incarichi professionali	1- Misura di trasparenza generale e specifica: è necessario pubblicare in amministrazione trasparente tutte le informazioni imposte dal d.lgs.33/2013 e dal Codice dei contratti pubblici. 2- Misura di controllo specifica: l'organo preposto ai controlli interni verifica, anche a campione, lo svolgimento delle selezioni.	La trasparenza deve essere attuata immediatamente. I controlli debbono essere effettuati dalla prima sessione utile successiva all'approvazione del PTPCT.	1	Contratti pubblici		
23	Affidamento mediante procedura aperta (o ristretta) di lavori, servizi, forniture	1- Misura di trasparenza generale e specifica: è necessario pubblicare in amministrazione trasparente tutte le informazioni imposte dal d.lgs.33/2013 e dal Codice dei contratti pubblici. 2- Misura di controllo specifica: l'organo preposto ai controlli interni, con regolarità, deve verificare lo svolgimento delle selezioni. 3- Formazione: al personale deve essere somministrata formazione tecnico/giuridica in materia di gare; 4- Rotazione: è necessaria la rotazione del personale dirigente, nonché di singoli responsabili di procedimento.	La trasparenza deve essere attuata immediatamente. I controlli debbono essere effettuati dalla prima sessione utile successiva all'approvazione del PTPCT. La formazione deve essere somministrata nel corso di ciascun anno in misura adeguata. La rotazione dovrà essere attuata alla prima scadenza utile di ciascun incarico.	2	Contratti pubblici		
24	Affidamento diretto di lavori, servizi o forniture	1- Misura di trasparenza generale e specifica: è necessario pubblicare in amministrazione trasparente tutte le informazioni imposte dal d.lgs.33/2013 e dal Codice dei contratti pubblici. 2- Misura di controllo specifica: l'organo preposto ai controlli interni, con regolarità, deve verificare lo svolgimento delle selezioni. 3- Formazione: al personale deve essere somministrata formazione tecnico/giuridica in materia di gare; 4- Rotazione: è necessaria la rotazione del personale dirigente, nonché di singoli responsabili di procedimento.	La trasparenza deve essere attuata immediatamente. I controlli debbono essere effettuati dalla prima sessione utile successiva all'approvazione del PTPCT. La formazione deve essere somministrata nel corso di ciascun anno in misura adeguata. La rotazione dovrà essere attuata alla prima scadenza utile di ciascun incarico.	3	Contratti pubblici		
25	Gare ad evidenza pubblica di vendita di beni	1- Misura di trasparenza generale e specifica: è necessario pubblicare in amministrazione trasparente tutte le informazioni imposte dal d.lgs.33/2013 e dal Codice dei contratti pubblici. 2- Misura di controllo specifica: l'organo preposto ai controlli interni verifica, anche a campione, lo svolgimento delle selezioni.	La trasparenza deve essere attuata immediatamente. I controlli debbono essere effettuati dalla prima sessione utile successiva all'approvazione del PTPCT.	4	Contratti pubblici		
26	Affidamenti in house	1- Misura di trasparenza generale e specifica: è necessario pubblicare in amministrazione trasparente tutte le informazioni imposte dal d.lgs.33/2013 e dal Codice dei contratti pubblici. 2- Misura di controllo specifica: l'organo preposto ai controlli interni, con regolarità, deve verificare lo svolgimento degli affidamenti e l'esecuzione dei "contratti di servizio".	La trasparenza deve essere attuata immediatamente. I controlli debbono essere effettuati dalla prima sessione utile successiva all'approvazione del PTPCT.	5	Contratti pubblici	1- Misura di trasparenza generale e specifica: è necessario pubblicare in amministrazione trasparente tutte le informazioni imposte dal d.lgs.33/2013 e dal Codice dei contratti pubblici. 2- Misura di controllo specifica: l'organo preposto ai controlli interni, con regolarità, deve verificare lo svolgimento delle selezioni. 3- Formazione: al personale deve essere somministrata formazione tecnico/giuridica in materia di gare; 4- Rotazione: è necessaria la	La trasparenza deve essere attuata immediatamente. I controlli debbono essere effettuati dalla prima sessione utile successiva all'approvazione del PTPCT. La formazione deve essere somministrata nel corso di ciascun anno in misura adeguata. La rotazione dovrà essere attuata alla prima scadenza utile di

27	ATTIVITA': Nomina della commissione giudicatrice art. 77	1- Misura di trasparenza generale e specifica: è necessario pubblicare in amministrazione trasparente tutte le informazioni imposte dal d.lgs.33/2013 e dal Codice dei contratti pubblici. 2- Misura di controllo specifica: l'organo preposto ai controlli interni verifica, anche a campione, lo svolgimento delle selezioni.	La trasparenza deve essere attuata immediatamente. I controlli debbono essere effettuati dalla prima sessione utile successiva all'approvazione del PTPCT.	6	Contratti pubblici	rotazione del personale dirigente, nonchè di singoli responsabili di procedimento.	ciascun incarico.
28	ATTIVITA': Verifica delle offerte anomale art. 97	1- Misura di trasparenza generale e specifica: è necessario pubblicare in amministrazione trasparente tutte le informazioni imposte dal d.lgs.33/2013 e dal Codice dei contratti pubblici. 2- Misura di controllo specifica: l'organo preposto ai controlli interni verifica, anche a campione, lo svolgimento delle selezioni.	La trasparenza deve essere attuata immediatamente. I controlli debbono essere effettuati dalla prima sessione utile successiva all'approvazione del PTPCT.	7	Contratti pubblici		
29	ATTIVITA': Proposta di aggiudicazione in base al prezzo	1- Misura di trasparenza generale e specifica: è necessario pubblicare in amministrazione trasparente tutte le informazioni imposte dal d.lgs.33/2013 e dal Codice dei contratti pubblici. 2- Misura di controllo specifica: l'organo preposto ai controlli interni verifica, anche a campione, lo svolgimento delle selezioni.	La trasparenza deve essere attuata immediatamente. I controlli debbono essere effettuati dalla prima sessione utile successiva all'approvazione del PTPCT.	8	Contratti pubblici		
30	ATTIVITA': Proposta di aggiudicazione in base all'OEPV	1- Misura di trasparenza generale e specifica: è necessario pubblicare in amministrazione trasparente tutte le informazioni imposte dal d.lgs.33/2013 e dal Codice dei contratti pubblici. 2- Misura di controllo specifica: l'organo preposto ai controlli interni verifica, anche a campione, lo svolgimento delle selezioni.	La trasparenza deve essere attuata immediatamente. I controlli debbono essere effettuati dalla prima sessione utile successiva all'approvazione del PTPCT.	9	Contratti pubblici		
31	Programmazione dei lavori art. 21	1- Misura di trasparenza generale: si ritiene sufficiente la pubblicazione di tutte le informazioni richieste dal d.lgs.33/2013 ed assicurare il correlato "accesso civico".	La trasparenza deve essere attuata immediatamente.	10	Contratti pubblici		
32	Programmazione di forniture e di servizi	1- Misura di trasparenza generale: si ritiene sufficiente la pubblicazione di tutte le informazioni richieste dal d.lgs.33/2013 ed assicurare il correlato "accesso civico".	La trasparenza deve essere attuata immediatamente.	11	Contratti pubblici		
33	Gestione e archiviazione dei contratti pubblici	1- Misura di trasparenza generale: si ritiene sufficiente la pubblicazione di tutte le informazioni richieste dal d.lgs.33/2013 ed assicurare il correlato "accesso civico".	La trasparenza deve essere attuata immediatamente.	12	Contratti pubblici		

34	Accertamenti e verifiche dei tributi locali	1- Misura di trasparenza generale: è doveroso pubblicare tutte le informazioni elencate dal d.lgs.33/2013. 2- Misura di controllo: l'organo preposto ai controlli interni effettua controlli periodici, anche a campione. 3- Formazione: al personale deve essere somministrata adeguata formazione tecnico/giuridica.	La trasparenza deve essere attuata immediatamente. I controlli debbono essere effettuati dalla prima sessione utile successiva all'approvazione del PTPCT. La formazione deve essere somministrata nel corso di ciascun anno in misura adeguata.	1	Controlli, verifiche, ispezioni e sanzioni	1- Misura di trasparenza generale: è doveroso pubblicare tutte le informazioni elencate dal d.lgs.33/2013. 2- Misura di controllo: l'organo preposto ai controlli interni effettua controlli periodici, anche a campione. 3-Formazione: al personale deve essere somministrata adeguata formazione tecnico/giuridica.	La trasparenza deve essere attuata immediatamente. I controlli debbono essere effettuati dalla prima sessione utile successiva all'approvazione del PTPCT. La formazione deve essere somministrata nel corso di ciascun anno in misura adeguata.
35	Accertamenti con adesione dei tributi locali	1- Misura di trasparenza generale: è doveroso pubblicare tutte le informazioni elencate dal d.lgs.33/2013. 2- Misura di controllo: l'organo preposto ai controlli interni effettua controlli periodici, anche a campione. 3- Formazione: al personale deve essere somministrata adeguata formazione tecnico/giuridica.	La trasparenza deve essere attuata immediatamente. I controlli debbono essere effettuati dalla prima sessione utile successiva all'approvazione del PTPCT. La formazione deve essere somministrata nel corso di ciascun anno in misura adeguata.	2	Controlli, verifiche, ispezioni e sanzioni		
36	Accertamenti e controlli sull'attività edilizia privata (abusi)	1- Misura di trasparenza generale: è doveroso pubblicare tutte le informazioni elencate dal d.lgs.33/2013. 2- Misura di controllo: l'organo preposto ai controlli interni effettua controlli periodici, anche a campione. 3- Formazione: al personale deve essere somministrata adeguata formazione tecnico/giuridica.	La trasparenza deve essere attuata immediatamente. I controlli debbono essere effettuati dalla prima sessione utile successiva all'approvazione del PTPCT. La formazione deve essere somministrata nel corso di ciascun anno in misura adeguata.	3	Controlli, verifiche, ispezioni e sanzioni		
37	Vigilanza sulla circolazione e la sosta	1- Misura di trasparenza generale: è doveroso pubblicare tutte le informazioni elencate dal d.lgs.33/2013. 2- Misura di controllo: l'organo preposto ai controlli interni effettua controlli periodici, anche a campione. 3- Formazione: al personale deve essere somministrata adeguata formazione tecnico/giuridica.	La trasparenza deve essere attuata immediatamente. I controlli debbono essere effettuati dalla prima sessione utile successiva all'approvazione del PTPCT. La formazione deve essere somministrata nel corso di ciascun anno in misura adeguata.	4	Controlli, verifiche, ispezioni e sanzioni		
38	Vigilanza e verifiche sulle attività commerciali in sede fissa	1- Misura di trasparenza generale: è doveroso pubblicare tutte le informazioni elencate dal d.lgs.33/2013. 2- Misura di controllo: l'organo preposto ai controlli interni effettua controlli periodici, anche a campione. 3- Formazione: al personale deve essere somministrata adeguata formazione tecnico/giuridica.	La trasparenza deve essere attuata immediatamente. I controlli debbono essere effettuati dalla prima sessione utile successiva all'approvazione del PTPCT. La formazione deve essere somministrata nel corso di ciascun anno in misura adeguata.	5	Controlli, verifiche, ispezioni e sanzioni		
39	Vigilanza e verifiche su mercati ed ambulanti	1- Misura di trasparenza generale: è doveroso pubblicare tutte le informazioni elencate dal d.lgs.33/2013. 2- Misura di controllo: l'organo preposto ai controlli interni effettua controlli periodici, anche a campione. 3- Formazione: al personale deve essere somministrata adeguata formazione tecnico/giuridica.	La trasparenza deve essere attuata immediatamente. I controlli debbono essere effettuati dalla prima sessione utile successiva all'approvazione del PTPCT. La formazione deve essere somministrata nel corso di ciascun anno in misura adeguata.	6	Controlli, verifiche, ispezioni e sanzioni		
40	Controlli sull'uso del territorio	1- Misura di trasparenza generale: è doveroso pubblicare tutte le informazioni elencate dal d.lgs.33/2013. 2- Misura di controllo: l'organo preposto ai controlli interni effettua controlli periodici, anche a campione. 3- Formazione: al personale deve essere somministrata adeguata formazione tecnico/giuridica.	La trasparenza deve essere attuata immediatamente. I controlli debbono essere effettuati dalla prima sessione utile successiva all'approvazione del PTPCT. La formazione deve essere somministrata nel corso di ciascun anno in misura adeguata.	7	Controlli, verifiche, ispezioni e sanzioni		

41	Controlli sull'abbandono di rifiuti urbani	1- Misura di trasparenza generale: è doveroso pubblicare tutte le informazioni elencate dal d.lgs.33/2013. 2- Misura di controllo: l'organo preposto ai controlli interni effettua controlli periodici, anche a campione. 3- Formazione: al personale deve essere somministrata adeguata formazione tecnico/giuridica.	La trasparenza deve essere attuata immediatamente. I controlli debbono essere effettuati dalla prima sessione utile successiva all'approvazione del PTPCT. La formazione deve essere somministrata nel corso di ciascun anno in misura adeguata.	8	Controlli, verifiche, ispezioni e sanzioni		
42	Raccolta, recupero e smaltimento rifiuti	1- Misura di trasparenza generale e specifica: è necessario pubblicare in amministrazione trasparente tutte le informazioni imposte dal d.lgs.33/2013 e dal Codice dei contratti pubblici. 2- Misura di controllo specifica: l'organo preposto ai controlli interni, con regolarità, deve verificare l'esecuzione del contratto. 3- Formazione: al personale deve essere somministrata adeguata formazione tecnico/giuridica; 4- Rotazione: è necessaria la rotazione del personale dirigente, nonché di singoli responsabili di procedimento.	La trasparenza deve essere attuata immediatamente. I controlli debbono essere effettuati dalla prima sessione utile successiva all'approvazione del PTPCT. La formazione deve essere somministrata nel corso di ciascun anno in misura adeguata. La rotazione dovrà essere attuata alla prima scadenza utile di ciascun incarico.	1	Gestione dei rifiuti	1- Misura di trasparenza generale e specifica: è necessario pubblicare in amministrazione trasparente tutte le informazioni imposte dal d.lgs.33/2013 e dal Codice dei contratti pubblici. 2- Misura di controllo specifica: l'organo preposto ai controlli interni, con regolarità, deve verificare l'esecuzione del contratto. 3- Formazione: al personale deve essere somministrata adeguata formazione tecnico/giuridica; 4- Rotazione: è necessaria la rotazione del personale dirigente, nonché di singoli responsabili di procedimento.	La trasparenza deve essere attuata immediatamente. I controlli debbono essere effettuati dalla prima sessione utile successiva all'approvazione del PTPCT. La formazione deve essere somministrata nel corso di ciascun anno in misura adeguata. La rotazione dovrà essere attuata alla prima scadenza utile di ciascun incarico.
43	Gestione delle sanzioni per violazione del Codice della strada	1- Misura di trasparenza generale: è doveroso pubblicare tutte le informazioni elencate dal d.lgs.33/2013. 2- Misura di controllo: l'organo preposto ai controlli interni effettua controlli periodici, anche a campione. 3- Formazione: al personale deve essere somministrata adeguata formazione tecnico/giuridica.	La trasparenza deve essere attuata immediatamente. I controlli debbono essere effettuati dalla prima sessione utile successiva all'approvazione del PTPCT. La formazione deve essere somministrata nel corso di ciascun anno in misura adeguata.	1	Gestione delle entrate, delle spese e del patrimonio		
44	Gestione ordinaria delle entrate	1- Misura di trasparenza generale: si ritiene sufficiente la pubblicazione di tutte le informazioni richieste dal d.lgs.33/2013 ed assicurare il correlato "accesso civico".	La trasparenza deve essere attuata immediatamente.	2	Gestione delle entrate, delle spese e del patrimonio		
45	Gestione ordinaria delle spese di bilancio	1- Misura di trasparenza generale: è doveroso pubblicare tutte le informazioni elencate dal d.lgs.33/2013. 2- Misura di controllo: l'organo preposto ai controlli interni effettua controlli periodici, anche a campione. 3- Formazione: al personale deve essere somministrata adeguata formazione tecnico/giuridica.	La trasparenza deve essere attuata immediatamente. I controlli debbono essere effettuati dalla prima sessione utile successiva all'approvazione del PTPCT. La formazione deve essere somministrata nel corso di ciascun anno in misura adeguata.	3	Gestione delle entrate, delle spese e del patrimonio		
46	Adempimenti fiscali	1- Misura di trasparenza generale: si ritiene sufficiente la pubblicazione di tutte le informazioni richieste dal d.lgs.33/2013 ed assicurare il correlato "accesso civico".	La trasparenza deve essere attuata immediatamente.	4	Gestione delle entrate, delle spese e del patrimonio		
47	Stipendi del personale	1- Misura di trasparenza generale: si ritiene sufficiente la pubblicazione di tutte le informazioni richieste dal d.lgs.33/2013 ed assicurare il correlato "accesso civico".	La trasparenza deve essere attuata immediatamente.	5	Gestione delle entrate, delle spese e del patrimonio		

48	Tributi locali (IMU, addizionale IRPEF, ecc.)	1- Misura di trasparenza generale: si ritiene sufficiente la pubblicazione di tutte le informazioni richieste dal d.lgs.33/2013 ed assicurare il correlato "accesso civico".	La trasparenza deve essere attuata immediatamente.	6	Gestione delle entrate, delle spese e del patrimonio
49	manutenzione delle aree verdi	1- Misura di trasparenza generale: si ritiene sufficiente la pubblicazione di tutte le informazioni richieste dal d.lgs.33/2013 ed assicurare il correlato "accesso civico".	La trasparenza deve essere attuata immediatamente.	7	Gestione delle entrate, delle spese e del patrimonio
50	manutenzione delle strade e delle aree pubbliche	1- Misura di trasparenza generale: si ritiene sufficiente la pubblicazione di tutte le informazioni richieste dal d.lgs.33/2013 ed assicurare il correlato "accesso civico".	La trasparenza deve essere attuata immediatamente.	8	Gestione delle entrate, delle spese e del patrimonio
51	installazione e manutenzione segnaletica, orizzontale e verticale, su strade e aree pubbliche	1- Misura di trasparenza generale: si ritiene sufficiente la pubblicazione di tutte le informazioni richieste dal d.lgs.33/2013 ed assicurare il correlato "accesso civico".	La trasparenza deve essere attuata immediatamente.	9	Gestione delle entrate, delle spese e del patrimonio
52	servizio di rimozione della neve e del ghiaccio su strade e aree pubbliche	1- Misura di trasparenza generale: si ritiene sufficiente la pubblicazione di tutte le informazioni richieste dal d.lgs.33/2013 ed assicurare il correlato "accesso civico".	La trasparenza deve essere attuata immediatamente.	10	Gestione delle entrate, delle spese e del patrimonio
53	manutenzione dei cimiteri	1- Misura di trasparenza generale: si ritiene sufficiente la pubblicazione di tutte le informazioni richieste dal d.lgs.33/2013 ed assicurare il correlato "accesso civico".	La trasparenza deve essere attuata immediatamente.	11	Gestione delle entrate, delle spese e del patrimonio
54	servizi di custodia dei cimiteri	1- Misura di trasparenza generale: si ritiene sufficiente la pubblicazione di tutte le informazioni richieste dal d.lgs.33/2013 ed assicurare il correlato "accesso civico".	La trasparenza deve essere attuata immediatamente.	12	Gestione delle entrate, delle spese e del patrimonio
55	manutenzione degli immobili e degli impianti di proprietà dell'ente	1- Misura di trasparenza generale: si ritiene sufficiente la pubblicazione di tutte le informazioni richieste dal d.lgs.33/2013 ed assicurare il correlato "accesso civico".	La trasparenza deve essere attuata immediatamente.	13	Gestione delle entrate, delle spese e del patrimonio
56	manutenzione degli edifici scolastici	1- Misura di trasparenza generale: si ritiene sufficiente la pubblicazione di tutte le informazioni richieste dal d.lgs.33/2013 ed assicurare il correlato "accesso civico".	La trasparenza deve essere attuata immediatamente.	14	Gestione delle entrate, delle spese e del patrimonio
57	servizi di pubblica illuminazione	1- Misura di trasparenza generale: si ritiene sufficiente la pubblicazione di tutte le informazioni richieste dal d.lgs.33/2013 ed assicurare il correlato "accesso civico".	La trasparenza deve essere attuata immediatamente.	15	Gestione delle entrate, delle spese e del patrimonio

1- Misura di trasparenza generale: è doveroso pubblicare tutte le informazioni elencate dal d.lgs.33/2013. 2- Misura di controllo: l'organo preposto ai controlli interni effettua controlli periodici, anche a campione. 3-Formazione: al personale deve essere somministrata adeguata formazione tecnico/giuridica.

La trasparenza deve essere attuata immediatamente. I controlli debbono essere effettuati dalla prima sessione utile successiva all'approvazione del PTPCT. La formazione deve essere somministrata nel corso di ciascun anno in misura adeguata.

58	manutenzione della rete e degli impianti di pubblica illuminazione	1- Misura di trasparenza generale: si ritiene sufficiente la pubblicazione di tutte le informazioni richieste dal d.lgs.33/2013 ed assicurare il correlato "accesso civico".	La trasparenza deve essere attuata immediatamente.	16	Gestione delle entrate, delle spese e del patrimonio	
59	servizi di gestione biblioteche	1- Misura di trasparenza generale: si ritiene sufficiente la pubblicazione di tutte le informazioni richieste dal d.lgs.33/2013 ed assicurare il correlato "accesso civico".	La trasparenza deve essere attuata immediatamente.	17	Gestione delle entrate, delle spese e del patrimonio	
60	servizi di gestione musei	1- Misura di trasparenza generale: si ritiene sufficiente la pubblicazione di tutte le informazioni richieste dal d.lgs.33/2013 ed assicurare il correlato "accesso civico".	La trasparenza deve essere attuata immediatamente.	18	Gestione delle entrate, delle spese e del patrimonio	
61	servizi di gestione delle farmacie	1- Misura di trasparenza generale: si ritiene sufficiente la pubblicazione di tutte le informazioni richieste dal d.lgs.33/2013 ed assicurare il correlato "accesso civico".	La trasparenza deve essere attuata immediatamente.	19	Gestione delle entrate, delle spese e del patrimonio	
62	servizi di gestione impianti sportivi	1- Misura di trasparenza generale: si ritiene sufficiente la pubblicazione di tutte le informazioni richieste dal d.lgs.33/2013 ed assicurare il correlato "accesso civico".	La trasparenza deve essere attuata immediatamente.	20	Gestione delle entrate, delle spese e del patrimonio	
63	servizi di gestione hardware e software	1- Misura di trasparenza generale: si ritiene sufficiente la pubblicazione di tutte le informazioni richieste dal d.lgs.33/2013 ed assicurare il correlato "accesso civico".	La trasparenza deve essere attuata immediatamente.	21	Gestione delle entrate, delle spese e del patrimonio	
64	servizi di disaster recovery e backup	1- Misura di trasparenza generale: si ritiene sufficiente la pubblicazione di tutte le informazioni richieste dal d.lgs.33/2013 ed assicurare il correlato "accesso civico".	La trasparenza deve essere attuata immediatamente.	22	Gestione delle entrate, delle spese e del patrimonio	
65	gestione del sito web	1- Misura di trasparenza generale: si ritiene sufficiente la pubblicazione di tutte le informazioni richieste dal d.lgs.33/2013 ed assicurare il correlato "accesso civico".	La trasparenza deve essere attuata immediatamente.	23	Gestione delle entrate, delle spese e del patrimonio	
66	Gestione delle Isole ecologiche	1- Misura di trasparenza generale: è doveroso pubblicare tutte le informazioni elencate dal d.lgs.33/2013. 2- Misura di controllo: l'organo preposto ai controlli interni effettua controlli periodici, anche a campione. 3-Formazione: al personale deve essere somministrata adeguata formazione tecnico/giuridica.	La trasparenza deve essere attuata immediatamente. I controlli debbono essere effettuati dalla prima sessione utile successiva all'approvazione del PTPCT. La formazione deve essere somministrata nel corso di ciascun anno in misura adeguata.	2	Gestione rifiuti	
67	Pulizia delle strade e delle aree pubbliche	1- Misura di trasparenza generale: è doveroso pubblicare tutte le informazioni elencate dal d.lgs.33/2013. 2- Misura di controllo: l'organo preposto ai controlli interni effettua controlli periodici, anche a campione. 3-Formazione: al personale deve essere somministrata adeguata formazione tecnico/giuridica.	La trasparenza deve essere attuata immediatamente. I controlli debbono essere effettuati dalla prima sessione utile successiva all'approvazione del PTPCT. La formazione deve essere somministrata nel corso di ciascun anno in misura adeguata.	3	Gestione rifiuti	1- Misura di trasparenza generale e specifica: è necessario pubblicare in amministrazione trasparente tutte le informazioni imposte dal d.lgs.33/2013 e dal Codice dei contratti pubblici. 2- Misura di controllo specifica: l'organo preposto ai controlli interni, con regolarità, deve

La trasparenza deve essere attuata immediatamente. I controlli debbono essere effettuati dalla prima sessione utile successiva all'approvazione del

68	Pulizia dei cimiteri	1- Misura di trasparenza generale : è doveroso pubblicare tutte le informazioni elencate dal d.lgs.33/2013. 2- Misura di controllo : l'organo preposto ai controlli interni effettua controlli periodici, anche a campione. 3- Formazione : al personale deve essere somministrata adeguata formazione tecnico/giuridica.	La trasparenza deve essere attuata immediatamente. I controlli debbono essere effettuati dalla prima sessione utile successiva all'approvazione del PTPCT. La formazione deve essere somministrata nel corso di ciascun anno in misura adeguata.	4	Gestione rifiuti	verificare l'esecuzione del contratto. 3- Formazione: al personale deve essere somministrata adeguata formazione tecnico/giuridica; 4- Rotazione: è necessaria la rotazione del personale dirigente, nonché di singoli responsabili di procedimento.	PTPCT. La formazione deve essere somministrata nel corso di ciascun anno in misura adeguata. La rotazione dovrà essere attuata alla prima scadenza utile di ciascun incarico.
69	Pulizia degli immobili e degli impianti di proprietà dell'ente	1- Misura di trasparenza generale : è doveroso pubblicare tutte le informazioni elencate dal d.lgs.33/2013. 2- Misura di controllo : l'organo preposto ai controlli interni effettua controlli periodici, anche a campione. 3- Formazione : al personale deve essere somministrata adeguata formazione tecnico/giuridica.	La trasparenza deve essere attuata immediatamente. I controlli debbono essere effettuati dalla prima sessione utile successiva all'approvazione del PTPCT. La formazione deve essere somministrata nel corso di ciascun anno in misura adeguata.	5	Gestione rifiuti		
70	Permesso di costruire	1- Misura di trasparenza generale e specifica : è necessario pubblicare in amministrazione trasparente tutte le informazioni imposte dal d.lgs.33/2013 e dal DPR 380/2001. 2- Misura di controllo specifica : l'organo preposto ai controlli interni accerta, anche a campione, la regolarità delle procedure di rilascio del permesso. 3- Formazione : al personale deve essere somministrata adeguata formazione tecnico/giuridica; 4- Rotazione : è necessaria la rotazione del personale dirigente, nonché di singoli responsabili di procedimento.	La trasparenza deve essere attuata immediatamente. I controlli debbono essere effettuati dalla prima sessione utile successiva all'approvazione del PTPCT. La formazione deve essere somministrata nel corso di ciascun anno, in misura adeguata. La rotazione dovrà essere attuata alla prima scadenza utile di ciascun incarico.	1	Governo del territorio	1- Misura di trasparenza generale e specifica: è necessario pubblicare in amministrazione trasparente tutte le informazioni imposte dal d.lgs.33/2013 e dal DPR 380/2001. 2- Misura di controllo specifica: l'organo preposto ai controlli interni accerta, anche a campione, la regolarità delle procedure di rilascio del permesso. 3- Formazione: al personale deve essere somministrata adeguata formazione tecnico/giuridica; 4- Rotazione: è necessaria la rotazione del personale dirigente, nonché di singoli responsabili di procedimento.	La trasparenza deve essere attuata immediatamente. I controlli debbono essere effettuati dalla prima sessione utile successiva all'approvazione del PTPCT. La formazione deve essere somministrata nel corso di ciascun anno, in misura adeguata. La rotazione dovrà essere attuata alla prima scadenza utile di ciascun incarico.
71	Permesso di costruire in aree assoggettate ad autorizzazione paesaggistica	1- Misura di trasparenza generale e specifica : è necessario pubblicare in amministrazione trasparente tutte le informazioni imposte dal d.lgs.33/2013 e dal DPR 380/2001. 2- Misura di controllo specifica : l'organo preposto ai controlli interni accerta, anche a campione, la regolarità delle procedure di rilascio del permesso. 3- Formazione : al personale deve essere somministrata adeguata formazione tecnico/giuridica; 4- Rotazione : è necessaria la rotazione del personale dirigente, nonché di singoli responsabili di procedimento.	La trasparenza deve essere attuata immediatamente. I controlli debbono essere effettuati dalla prima sessione utile successiva all'approvazione del PTPCT. La formazione deve essere somministrata nel corso di ciascun anno, in misura adeguata. La rotazione dovrà essere attuata alla prima scadenza utile di ciascun incarico.	2	Governo del territorio	1- Misura di trasparenza generale e specifica: è necessario pubblicare in amministrazione trasparente tutte le informazioni imposte dal d.lgs.33/2013 e dal DPR 380/2001. 2- Misura di controllo specifica: l'organo preposto ai controlli interni deve accertare la regolarità delle nuove procedure di pianificazione urbanistica. 3- Formazione: al personale deve essere somministrata formazione tecnico/giuridica in materia di gare; 4- Rotazione: è necessaria la rotazione del personale dirigente, nonché di singoli responsabili di procedimento.	La trasparenza deve essere attuata immediatamente. I controlli debbono essere effettuati dalla prima sessione utile successiva all'approvazione del PTPCT. La formazione deve essere somministrata nel corso di ciascun anno, in misura adeguata. La rotazione dovrà essere attuata alla prima scadenza utile di ciascun incarico.
72	Provvedimenti di pianificazione urbanistica generale	1- Misura di trasparenza generale e specifica : è necessario pubblicare in amministrazione trasparente tutte le informazioni imposte dal d.lgs.33/2013. 2- Misura di controllo specifica : l'organo preposto ai controlli interni deve accertare la regolarità delle nuove procedure di pianificazione urbanistica. 3- Formazione : al personale deve essere somministrata formazione tecnico/giuridica in materia di gare; 4- Rotazione : è necessaria la rotazione del personale dirigente, nonché di singoli responsabili di procedimento.	La trasparenza deve essere attuata immediatamente. I controlli debbono essere effettuati dalla prima sessione utile successiva all'approvazione del PTPCT su nuove procedure di pianificazione. La formazione deve essere somministrata nel corso di ciascun anno in misura adeguata. La rotazione dovrà essere attuata alla prima scadenza utile di ciascun incarico.	1	Pianificazione urbanistica	1- Misura di trasparenza generale e specifica: è necessario pubblicare in amministrazione trasparente tutte le informazioni imposte dal d.lgs.33/2013. 2- Misura di controllo specifica: l'organo preposto ai controlli interni deve accertare la regolarità delle nuove procedure di pianificazione urbanistica. 3- Formazione: al personale deve essere somministrata formazione tecnico/giuridica in materia di gare; 4- Rotazione: è necessaria la rotazione del personale dirigente, nonché di singoli responsabili di procedimento.	La trasparenza deve essere attuata immediatamente. I controlli debbono essere effettuati dalla prima sessione utile successiva all'approvazione del PTPCT su nuove procedure di pianificazione. La formazione deve essere somministrata nel corso di ciascun anno in misura adeguata. La rotazione dovrà essere attuata alla prima scadenza utile di ciascun incarico.
73	Provvedimenti di pianificazione urbanistica attuativa	1- Misura di trasparenza generale e specifica : è necessario pubblicare in amministrazione trasparente tutte le informazioni imposte dal d.lgs.33/2013. 2- Misura di controllo specifica : l'organo preposto ai controlli interni deve accertare la regolarità delle nuove procedure di pianificazione urbanistica. 3- Formazione : al personale deve essere somministrata formazione tecnico/giuridica in materia di gare; 4- Rotazione : è necessaria la rotazione del personale dirigente, nonché di singoli responsabili di procedimento.	La trasparenza deve essere attuata immediatamente. I controlli debbono essere effettuati dalla prima sessione utile successiva all'approvazione del PTPCT su nuove procedure di pianificazione. La formazione deve essere somministrata nel corso di ciascun anno in misura adeguata. La rotazione dovrà essere attuata alla prima scadenza utile di ciascun incarico.	2	Pianificazione urbanistica	1- Misura di trasparenza generale e specifica: è necessario pubblicare in amministrazione trasparente tutte le informazioni imposte dal d.lgs.33/2013. 2- Misura di controllo specifica: l'organo preposto ai controlli interni deve accertare la regolarità delle nuove procedure di pianificazione urbanistica. 3- Formazione: al personale deve essere somministrata formazione tecnico/giuridica in materia di gare; 4- Rotazione: è necessaria la rotazione del personale dirigente, nonché di singoli responsabili di procedimento.	La trasparenza deve essere attuata immediatamente. I controlli debbono essere effettuati dalla prima sessione utile successiva all'approvazione del PTPCT su nuove procedure di pianificazione. La formazione deve essere somministrata nel corso di ciascun anno in misura adeguata. La rotazione dovrà essere attuata alla prima scadenza utile di ciascun incarico.

74	Permesso di costruire convenzionato	<p>1- Misura di trasparenza generale e specifica: è necessario pubblicare in amministrazione trasparente tutte le informazioni imposte dal d.lgs.33/2013 e dal DPR 380/2001.</p> <p>2- Misura di controllo specifica: l'organo preposto ai controlli interni accerta, anche a campione, la regolarità delle procedure di rilascio del permesso. 3- Formazione: al personale deve essere somministrata adeguata formazione tecnico/giuridica; 4- Rotazione: è necessaria la rotazione del personale dirigente, nonché di singoli responsabili di procedimento.</p>	La trasparenza deve essere attuata immediatamente. I controlli debbono essere effettuati dalla prima sessione utile successiva all'approvazione del PTPCT . La formazione deve essere somministrata nel corso di ciascun anno, in misura adeguata. La rotazione dovrà essere attuata alla prima scadenza utile di ciascun incarico.	3	Governo del territorio	1- Misura di trasparenza generale e specifica: è necessario pubblicare in amministrazione trasparente tutte le informazioni imposte dal d.lgs.33/2013 e dal DPR 380/2001. 2- Misura di controllo specifica: l'organo preposto ai controlli interni accerta, anche a campione, la regolarità delle procedure di rilascio del permesso. 3- Formazione: al personale deve essere somministrata adeguata formazione tecnico/giuridica; 4- Rotazione: è necessaria la rotazione del personale dirigente, nonché di singoli responsabili di procedimento.	
75	Gestione del reticolo idrico minore	<p>1- Misura di trasparenza generale: si ritiene sufficiente la pubblicazione di tutte le informazioni richieste dal d.lgs.33/2013 ed assicurare il correlato "accesso civico".</p>	La trasparenza deve essere attuata immediatamente.	4	Governo del territorio	1- Misura di trasparenza generale e specifica: è necessario pubblicare in amministrazione trasparente tutte le informazioni imposte dal d.lgs.33/2013 e dal DPR 380/2001. 2- Misura di controllo specifica: l'organo preposto ai controlli interni accerta, anche a campione, la regolarità delle procedure di rilascio del permesso. 3- Formazione: al personale deve essere somministrata adeguata formazione tecnico/giuridica; 4- Rotazione: è necessaria la rotazione del personale dirigente, nonché di singoli responsabili di procedimento.	
76	Procedimento per l'insediamento di una nuova cava	<p>1- Misura di trasparenza generale e specifica: è necessario pubblicare in amministrazione trasparente tutte le informazioni imposte dal d.lgs.33/2013. 2- Misura di controllo specifica: l'organo preposto ai controlli interni deve accertare la regolarità delle nuove procedure di pianificazione e autorizzazione. 3- Formazione: al personale deve essere somministrata formazione tecnico/giuridica in materia; 4- Rotazione: è necessaria la rotazione del personale dirigente, nonché di singoli responsabili di procedimento.</p>	La trasparenza deve essere attuata immediatamente. I controlli debbono essere effettuati dalla prima sessione utile successiva all'approvazione del PTPCT su nuove procedure di pianificazione. La formazione deve essere somministrata nel corso di ciascun anno in misura adeguata. La rotazione dovrà essere attuata alla prima scadenza utile di ciascun incarico.	5	Governo del territorio	1- Misura di trasparenza generale e specifica: è necessario pubblicare in amministrazione trasparente tutte le informazioni imposte dal d.lgs.33/2013. 2- Misura di controllo specifica: l'organo preposto ai controlli interni deve accertare la regolarità delle nuove procedure di pianificazione e autorizzazione. 3- Formazione: al personale deve essere somministrata formazione tecnico/giuridica in materia; 4- Rotazione: è necessaria la rotazione del personale dirigente, nonché di singoli responsabili di procedimento.	
77	Procedimento urbanistico per l'insediamento di un centro commerciale	<p>1- Misura di trasparenza generale e specifica: è necessario pubblicare in amministrazione trasparente tutte le informazioni imposte dal d.lgs.33/2013. 2- Misura di controllo specifica: l'organo preposto ai controlli interni deve accertare la regolarità delle nuove procedure di pianificazione e autorizzazione. 3- Formazione: al personale deve essere somministrata formazione tecnico/giuridica in materia; 4- Rotazione: è necessaria la rotazione del personale dirigente, nonché di singoli responsabili di procedimento.</p>	La trasparenza deve essere attuata immediatamente. I controlli debbono essere effettuati dalla prima sessione utile successiva all'approvazione del PTPCT su nuove procedure di pianificazione. La formazione deve essere somministrata nel corso di ciascun anno in misura adeguata. La rotazione dovrà essere attuata alla prima scadenza utile di ciascun incarico.	3	Pianificazione urbanistica		
78	Sicurezza ed ordine pubblico	<p>1- Misura di trasparenza generale: si ritiene sufficiente la pubblicazione di tutte le informazioni richieste dal d.lgs.33/2013 ed assicurare il correlato "accesso civico".</p>	La trasparenza deve essere attuata immediatamente.	6	Governo del territorio	1- Misura di trasparenza generale e specifica: è necessario pubblicare in amministrazione trasparente tutte le informazioni imposte dal d.lgs.33/2013 e dal DPR 380/2001. 2- Misura di controllo specifica: l'organo preposto ai controlli interni accerta, anche a campione, la regolarità delle procedure di rilascio del permesso. 3- Formazione: al personale deve essere somministrata adeguata formazione tecnico/giuridica; 4- Rotazione: è necessaria la rotazione del personale dirigente, nonché di singoli responsabili di procedimento.	1- Misura di trasparenza generale e specifica: è necessario pubblicare in amministrazione trasparente tutte le informazioni imposte dal d.lgs.33/2013 e dal DPR 380/2001. 2- Misura di controllo specifica: l'organo preposto ai controlli interni accerta, anche a campione, la regolarità delle procedure di rilascio del permesso. 3- Formazione: al personale deve essere somministrata adeguata formazione tecnico/giuridica; 4- Rotazione: è necessaria la rotazione del personale dirigente, nonché di singoli responsabili di procedimento.
79	Servizi di protezione civile	<p>1- Misura di trasparenza generale: si ritiene sufficiente la pubblicazione di tutte le informazioni richieste dal d.lgs.33/2013 ed assicurare il correlato "accesso civico".</p>	La trasparenza deve essere attuata immediatamente.	7	Governo del territorio	1- Misura di trasparenza generale e specifica: è necessario pubblicare in amministrazione trasparente tutte le informazioni imposte dal d.lgs.33/2013 e dal DPR 380/2001. 2- Misura di controllo specifica: l'organo preposto ai controlli interni accerta, anche a campione, la regolarità delle procedure di rilascio del permesso. 3- Formazione: al personale deve essere somministrata adeguata formazione tecnico/giuridica; 4- Rotazione: è necessaria la rotazione del personale dirigente, nonché di singoli responsabili di procedimento.	1- Misura di trasparenza generale e specifica: è necessario pubblicare in amministrazione trasparente tutte le informazioni imposte dal d.lgs.33/2013 e dal DPR 380/2001. 2- Misura di controllo specifica: l'organo preposto ai controlli interni accerta, anche a campione, la regolarità delle procedure di rilascio del permesso. 3- Formazione: al personale deve essere somministrata adeguata formazione tecnico/giuridica; 4- Rotazione: è necessaria la rotazione del personale dirigente, nonché di singoli responsabili di procedimento.

80	Designazione dei rappresentanti dell'ente presso enti, società, fondazioni.	1- Misura di trasparenza generale: è doveroso pubblicare tutte le informazioni elencate dal d.lgs.33/2013. 2- Misura di controllo: l'organo preposto ai controlli interni effettua controlli periodici, anche a campione. 3- Formazione: al personale deve essere somministrata adeguata formazione tecnico/giuridica.	La trasparenza deve essere attuata immediatamente. I controlli debbono essere effettuati dalla prima sessione utile successiva all'approvazione del PTPCT. La formazione deve essere somministrata nel corso di ciascun anno in misura adeguata.	1	Incarichi e nomine	1- Misura di trasparenza generale: è doveroso pubblicare tutte le informazioni elencate dal d.lgs.33/2013. 2- Misura di controllo: l'organo preposto ai controlli interni effettua controlli periodici, anche a campione. 3- Formazione: al personale deve essere somministrata adeguata formazione tecnico/giuridica.	La trasparenza deve essere attuata immediatamente. I controlli debbono essere effettuati dalla prima sessione utile successiva all'approvazione del PTPCT. La formazione deve essere somministrata nel corso di ciascun anno in misura adeguata.
81	Concessione di sovvenzioni, contributi, sussidi, ecc.	1- Misura di trasparenza generale: è doveroso pubblicare tutte le informazioni elencate dal d.lgs.33/2013. 2- Misura di controllo: l'organo preposto ai controlli interni effettua controlli periodici, anche a campione. 3- Formazione: al personale deve essere somministrata adeguata formazione tecnico/giuridica.	La trasparenza deve essere attuata immediatamente. I controlli debbono essere effettuati dalla prima sessione utile successiva all'approvazione del PTPCT. La formazione deve essere somministrata nel corso di ciascun anno in misura adeguata.	1	Provvedimenti ampliativi della sfera giuridica dei destinatari con effetto economico diretto e immediato		
82	Autorizzazioni ex artt. 68 e 69 del TULPS (spettacoli, intrattenimenti, ecc.)	1- Misura di trasparenza generale: è doveroso pubblicare tutte le informazioni elencate dal d.lgs.33/2013. 2- Misura di controllo: l'organo preposto ai controlli interni effettua controlli periodici, anche a campione. 3- Formazione: al personale deve essere somministrata adeguata formazione tecnico/giuridica.	La trasparenza deve essere attuata immediatamente. I controlli debbono essere effettuati dalla prima sessione utile successiva all'approvazione del PTPCT. La formazione deve essere somministrata nel corso di ciascun anno in misura adeguata.	2	Provvedimenti ampliativi della sfera giuridica dei destinatari con effetto economico diretto e immediato		
83	Servizi per minori e famiglie	1- Misura di trasparenza generale: è doveroso pubblicare tutte le informazioni elencate dal d.lgs.33/2013. 2- Misura di controllo: l'organo preposto ai controlli interni effettua controlli periodici, anche a campione. 3- Formazione: al personale deve essere somministrata adeguata formazione tecnico/giuridica.	La trasparenza deve essere attuata immediatamente. I controlli debbono essere effettuati dalla prima sessione utile successiva all'approvazione del PTPCT. La formazione deve essere somministrata nel corso di ciascun anno in misura adeguata.	3	Provvedimenti ampliativi della sfera giuridica dei destinatari con effetto economico diretto e immediato		
84	Servizi assistenziali e socio-sanitari per anziani	1- Misura di trasparenza generale: è doveroso pubblicare tutte le informazioni elencate dal d.lgs.33/2013. 2- Misura di controllo: l'organo preposto ai controlli interni effettua controlli periodici, anche a campione. 3- Formazione: al personale deve essere somministrata adeguata formazione tecnico/giuridica.	La trasparenza deve essere attuata immediatamente. I controlli debbono essere effettuati dalla prima sessione utile successiva all'approvazione del PTPCT. La formazione deve essere somministrata nel corso di ciascun anno in misura adeguata.	4	Provvedimenti ampliativi della sfera giuridica dei destinatari con effetto economico diretto e immediato		
85	Servizi per disabili	1- Misura di trasparenza generale: è doveroso pubblicare tutte le informazioni elencate dal d.lgs.33/2013. 2- Misura di controllo: l'organo preposto ai controlli interni effettua controlli periodici, anche a campione. 3- Formazione: al personale deve essere somministrata adeguata formazione tecnico/giuridica.	La trasparenza deve essere attuata immediatamente. I controlli debbono essere effettuati dalla prima sessione utile successiva all'approvazione del PTPCT. La formazione deve essere somministrata nel corso di ciascun anno in misura adeguata.	5	Provvedimenti ampliativi della sfera giuridica dei destinatari con effetto economico diretto e immediato		

86	Servizi per adulti in difficoltà	1- Misura di trasparenza generale: è doveroso pubblicare tutte le informazioni elencate dal d.lgs.33/2013. 2- Misura di controllo: l'organo preposto ai controlli interni effettua controlli periodici, anche a campione. 3- Formazione: al personale deve essere somministrata adeguata formazione tecnico/giuridica.	La trasparenza deve essere attuata immediatamente. I controlli debbono essere effettuati dalla prima sessione utile successiva all'approvazione del PTPCT. La formazione deve essere somministrata nel corso di ciascun anno in misura adeguata.	6	Provvedimenti ampliativi della sfera giuridica dei destinatari con effetto economico diretto e immediato
87	Servizi di integrazione dei cittadini stranieri	1- Misura di trasparenza generale: è doveroso pubblicare tutte le informazioni elencate dal d.lgs.33/2013. 2- Misura di controllo: l'organo preposto ai controlli interni effettua controlli periodici, anche a campione. 3- Formazione: al personale deve essere somministrata adeguata formazione tecnico/giuridica.	La trasparenza deve essere attuata immediatamente. I controlli debbono essere effettuati dalla prima sessione utile successiva all'approvazione del PTPCT. La formazione deve essere somministrata nel corso di ciascun anno in misura adeguata.	7	Provvedimenti ampliativi della sfera giuridica dei destinatari con effetto economico diretto e immediato
88	Gestione delle sepolture e dei loculi	1- Misura di trasparenza generale: si ritiene sufficiente la pubblicazione di tutte le informazioni richieste dal d.lgs.33/2013 ed assicurare il correlato "accesso civico".	La trasparenza deve essere attuata immediatamente.	8	Provvedimenti ampliativi della sfera giuridica dei destinatari con effetto economico diretto e immediato
89	Concessioni demaniali per tombe di famiglia	1- Misura di trasparenza generale: si ritiene sufficiente la pubblicazione di tutte le informazioni richieste dal d.lgs.33/2013 ed assicurare il correlato "accesso civico".	La trasparenza deve essere attuata immediatamente.	9	Provvedimenti ampliativi della sfera giuridica dei destinatari con effetto economico diretto e immediato
90	Procedimenti di esumazione ed estumulazione	1- Misura di trasparenza generale: si ritiene sufficiente la pubblicazione di tutte le informazioni richieste dal d.lgs.33/2013 ed assicurare il correlato "accesso civico".	La trasparenza deve essere attuata immediatamente.	10	Provvedimenti ampliativi della sfera giuridica dei destinatari con effetto economico diretto e immediato
91	Gestione degli alloggi pubblici	1- Misura di trasparenza generale: è doveroso pubblicare tutte le informazioni elencate dal d.lgs.33/2013. 2- Misura di controllo: l'organo preposto ai controlli interni effettua controlli periodici, anche a campione. 3- Formazione: al personale deve essere somministrata adeguata formazione tecnico/giuridica.	La trasparenza deve essere attuata immediatamente. I controlli debbono essere effettuati dalla prima sessione utile successiva all'approvazione del PTPCT. La formazione deve essere somministrata nel corso di ciascun anno in misura adeguata.	11	Provvedimenti ampliativi della sfera giuridica dei destinatari con effetto economico diretto e immediato
92	Gestione del diritto allo studio e del sostegno scolastico	1- Misura di trasparenza generale: si ritiene sufficiente la pubblicazione di tutte le informazioni richieste dal d.lgs.33/2013 ed assicurare il correlato "accesso civico".	La trasparenza deve essere attuata immediatamente.	12	Provvedimenti ampliativi della sfera giuridica dei destinatari con effetto economico diretto e immediato

1- Misura di trasparenza generale: è doveroso pubblicare tutte le informazioni elencate dal d.lgs.33/2013. 2- Misura di controllo: l'organo preposto ai controlli interni effettua controlli periodici, anche a campione. 3-Formazione: al personale deve essere somministrata adeguata formazione tecnico/giuridica.

La trasparenza deve essere attuata immediatamente. I controlli debbono essere effettuati dalla prima sessione utile successiva all'approvazione del PTPCT. La formazione deve essere somministrata nel corso di ciascun anno in misura adeguata.

93	Asili nido	1- Misura di trasparenza generale: si ritiene sufficiente la pubblicazione di tutte le informazioni richieste dal d.lgs.33/2013 ed assicurare il correlato "accesso civico".	La trasparenza deve essere attuata immediatamente.	13	Provvedimenti ampliativi della sfera giuridica dei destinatari con effetto economico diretto e immediato		
94	Servizio di "dopo scuola"	1- Misura di trasparenza generale: si ritiene sufficiente la pubblicazione di tutte le informazioni richieste dal d.lgs.33/2013 ed assicurare il correlato "accesso civico".	La trasparenza deve essere attuata immediatamente.	14	Provvedimenti ampliativi della sfera giuridica dei destinatari con effetto economico diretto e immediato		
95	Servizio di trasporto scolastico	1- Misura di trasparenza generale: si ritiene sufficiente la pubblicazione di tutte le informazioni richieste dal d.lgs.33/2013 ed assicurare il correlato "accesso civico".	La trasparenza deve essere attuata immediatamente.	15	Provvedimenti ampliativi della sfera giuridica dei destinatari con effetto economico diretto e immediato		
96	Servizio di mensa	1- Misura di trasparenza generale: si ritiene sufficiente la pubblicazione di tutte le informazioni richieste dal d.lgs.33/2013 ed assicurare il correlato "accesso civico".	La trasparenza deve essere attuata immediatamente.	16	Provvedimenti ampliativi della sfera giuridica dei destinatari con effetto economico diretto e immediato		
97	Autorizzazione all'occupazione del suolo pubblico	1- Misura di trasparenza generale: si ritiene sufficiente la pubblicazione di tutte le informazioni richieste dal d.lgs.33/2013 ed assicurare il correlato "accesso civico".	La trasparenza deve essere attuata immediatamente.	1	Provvedimenti ampliativi della sfera giuridica dei destinatari privi di effetto economico diretto e immediato	1- Misura di trasparenza generale: si ritiene sufficiente la pubblicazione di tutte le informazioni richieste dal d.lgs.33/2013 ed assicurare il correlato "accesso civico".	La trasparenza deve essere attuata immediatamente.
98	Pratiche anagrafiche	1- Misura di trasparenza generale: si ritiene sufficiente la pubblicazione di tutte le informazioni richieste dal d.lgs.33/2013 ed assicurare il correlato "accesso civico".	La trasparenza deve essere attuata immediatamente.	2	Provvedimenti ampliativi della sfera giuridica dei destinatari privi di effetto economico diretto e immediato		
99	Certificazioni anagrafiche	1- Misura di trasparenza generale: si ritiene sufficiente la pubblicazione di tutte le informazioni richieste dal d.lgs.33/2013 ed assicurare il correlato "accesso civico".	La trasparenza deve essere attuata immediatamente.	3	Provvedimenti ampliativi della sfera giuridica dei destinatari privi di effetto economico diretto e immediato		
100	atti di nascita, morte, cittadinanza e matrimonio	1- Misura di trasparenza generale: si ritiene sufficiente la pubblicazione di tutte le informazioni richieste dal d.lgs.33/2013 ed assicurare il correlato "accesso civico".	La trasparenza deve essere attuata immediatamente.	4	Provvedimenti ampliativi della sfera giuridica dei destinatari privi di effetto economico diretto e immediato		
101	Rilascio di documenti di identità	1- Misura di trasparenza generale: si ritiene sufficiente la pubblicazione di tutte le informazioni richieste dal d.lgs.33/2013 ed assicurare il correlato "accesso civico".	La trasparenza deve essere attuata immediatamente.	5	Provvedimenti ampliativi della sfera giuridica dei destinatari privi di effetto economico diretto e immediato		
102	Rilascio di patrocini	1- Misura di trasparenza generale: si ritiene sufficiente la pubblicazione di tutte le informazioni richieste dal d.lgs.33/2013 ed assicurare il correlato "accesso civico".	La trasparenza deve essere attuata immediatamente.	6	Provvedimenti ampliativi della sfera giuridica dei destinatari privi di effetto economico diretto e immediato		
103	Gestione della leva	1- Misura di trasparenza generale: si ritiene sufficiente la pubblicazione di tutte le informazioni richieste dal d.lgs.33/2013 ed assicurare il correlato "accesso civico".	La trasparenza deve essere attuata immediatamente.	7	Provvedimenti ampliativi della sfera giuridica dei destinatari privi di effetto economico diretto e immediato		

104	Consultazioni elettorali	1- Misura di trasparenza generale: si ritiene sufficiente la pubblicazione di tutte le informazioni richieste dal d.lgs.33/2013 ed assicurare il correlato "accesso civico".	La trasparenza deve essere attuata immediatamente.	8	Provvedimenti ampliativi della sfera giuridica dei destinatari privi di effetto economico diretto e immediato
105	Gestione dell'elettorato	1- Misura di trasparenza generale: si ritiene sufficiente la pubblicazione di tutte le informazioni richieste dal d.lgs.33/2013 ed assicurare il correlato "accesso civico".	La trasparenza deve essere attuata immediatamente.	9	Provvedimenti ampliativi della sfera giuridica dei destinatari privi di effetto economico diretto e immediato

ALLEGATO "D" - Misure di trasparenza

Sotto sezione livello 1	Sotto sezione livello 2	Normativa	Singolo obbligo	Contenuti dell'obbligo	Aggiornamento	Ufficio responsabile	
A	B	C	D	E	F	G	
Disposizioni generali	Piano triennale per la prevenzione della corruzione e della trasparenza	Art. 10, c. 8, lett. a), d.lgs. n. 33/2013	Piano triennale per la prevenzione della corruzione e della trasparenza (PTPCT)	Piano triennale per la prevenzione della corruzione e della trasparenza e suoi allegati, le misure integrative di prevenzione della corruzione individuate ai sensi dell'articolo 1, comma 2-bis della legge n. 190 del 2012, (MOG 231) (link alla sotto-sezione Altri contenuti/Anticorruzione)	Annuale	Settore Amministrativo	
	Atti generali	Art. 12, c. 1, d.lgs. n. 33/2013	Riferimenti normativi su organizzazione e attività	Riferimenti normativi con i relativi <i>link</i> alle norme di legge statale pubblicate nella banca dati "Normativa" che regolano l'istituzione, l'organizzazione e l'attività delle pubbliche amministrazioni	Tempestivo (ex art. 8, d.lgs. n. 33/2013)	Tutti i settori	
			Atti amministrativi generali	Direttive, circolari, programmi, istruzioni e ogni atto che dispone in generale sulla organizzazione, sulle funzioni, sugli obiettivi, sui procedimenti, ovvero nei quali si determina l'interpretazione di norme giuridiche che riguardano o dettano disposizioni per l'applicazione di esse	Tempestivo (ex art. 8, d.lgs. n. 33/2013)	Tutti i settori	
			Documenti di programmazione strategico-gestionale	Direttive ministeriali, documento di programmazione, obiettivi strategici in materia di prevenzione della corruzione e trasparenza	Tempestivo (ex art. 8, d.lgs. n. 33/2013)	Settore Amministrativo - Segretario Generale	
		Art. 12, c. 2, d.lgs. n. 33/2013	Statuti e leggi regionali	Estremi e testi ufficiali aggiornati degli Statuti e delle norme di legge regionali, che regolano le funzioni, l'organizzazione e lo svolgimento delle attività di competenza dell'amministrazione	Tempestivo (ex art. 8, d.lgs. n. 33/2013)	Tutti i settori	
		Art. 55, c. 2, d.lgs. n. 165/2001	Codice disciplinare e codice di condotta	Codice disciplinare, recante l'indicazione delle infrazioni del codice disciplinare e relative sanzioni (pubblicazione on line in alternativa all'affissione in luogo accessibile a tutti - art. 7, l. n. 300/1970)	Tempestivo	Settore Personale	
		Art. 12, c. 1, d.lgs. n. 33/2013		Codice di condotta inteso quale codice di comportamento		Settore Personale	
	Oneri informativi per cittadini e imprese	Art. 12, c. 1-bis, d.lgs. n. 33/2013	Scadenario obblighi amministrativi	Scadenario con l'indicazione delle date di efficacia dei nuovi obblighi amministrativi a carico di cittadini e imprese introdotti dalle amministrazioni secondo le modalità definite con DPCM 8 novembre 2013	Tempestivo	Tutti i settori	
		Art. 34, d.lgs. n. 33/2013	Oneri informativi per cittadini e imprese	Regolamenti ministeriali o interministeriali, provvedimenti amministrativi a carattere generale adottati dalle amministrazioni dello Stato per regolare l'esercizio di poteri autorizzatori, concessivi o certificatori, nonché l'accesso ai servizi pubblici ovvero la concessione di benefici con allegato elenco di tutti gli oneri informativi gravanti sui cittadini e sulle imprese introdotti o eliminati con i medesimi atti	Dati non più soggetti a pubblicazione obbligatoria ai sensi del d.lgs. 97/2016		
		Burocrazia zero	Art. 37, c. 3, d.l. n. 69/2013	Burocrazia zero	Casi in cui il rilascio delle autorizzazioni di competenza è sostituito da una comunicazione dell'interessato	Dati non più soggetti a pubblicazione obbligatoria ai sensi del d.lgs. 10/2016	
	Art. 37, c. 3-bis, d.l. n. 69/2013		Attività soggette a controllo	Elenco delle attività delle imprese soggette a controllo (ovvero per le quali le pubbliche amministrazioni competenti ritengono necessaria l'autorizzazione, la segnalazione certificata di inizio attività o la mera comunicazione)			
			Art. 13, c. 1, lett. a), d.lgs. n. 33/2013		Organi di indirizzo politico e di amministrazione e gestione, con l'indicazione delle rispettive competenze	Tempestivo (ex art. 8, d.lgs. n. 33/2013)	Personale - Amministrativo
			Art. 14, c. 1, lett. a), d.lgs. n. 33/2013	Titolari di incarichi politici di cui all'art. 14, co. 1, del dlgs n. 33/2013	Atto di nomina o di proclamazione, con l'indicazione della durata dell'incarico o del mandato elettivo	Tempestivo (ex art. 8, d.lgs. n. 33/2013)	Personale - Amministrativo
			Art. 14, c. 1, lett. b), d.lgs. n. 33/2013	(da pubblicare in tabelle)	Curriculum vitae	Tempestivo (ex art. 8, d.lgs. n. 33/2013)	Personale - Amministrativo
				Compensi di qualsiasi natura connessi	Tempestivo	Personale - Amministrativo	

Sotto sezione livello 1	Sotto sezione livello 2	Normativa	Singolo obbligo	Contenuti dell'obbligo	Aggiornamento	Ufficio responsabile
A	B	C	D	E	F	G
		Art. 14, c. 1, lett. c), d.lgs. n. 33/2013		all'assunzione della carica	(ex art. 8, d.lgs. n. 33/2013)	
				Importi di viaggi di servizio e missioni pagati con fondi pubblici	Tempestivo (ex art. 8, d.lgs. n. 33/2013)	Personale - Amministrativo
		Art. 14, c. 1, lett. d), d.lgs. n. 33/2013		Dati relativi all'assunzione di altre cariche, presso enti pubblici o privati, e relativi compensi a qualsiasi titolo corrisposti	Tempestivo (ex art. 8, d.lgs. n. 33/2013)	Personale - Amministrativo
		Art. 14, c. 1, lett. e), d.lgs. n. 33/2013		Altri eventuali incarichi con oneri a carico della finanza pubblica e indicazione dei compensi spettanti	Tempestivo (ex art. 8, d.lgs. n. 33/2013)	Personale - Amministrativo
		Art. 14, c. 1, lett. f), d.lgs. n. 33/2013 Art. 2, c. 1, punto 1, l. n. 441/1982		1) dichiarazione concernente diritti reali su beni immobili e su beni mobili iscritti in pubblici registri, titolarità di imprese, azioni di società, quote di partecipazione a società, esercizio di funzioni di amministratore o di sindaco di società, con l'apposizione della formula «sul mio onore affermo che la dichiarazione corrisponde al vero» [Per il soggetto, il coniuge non separato e i parenti entro il secondo grado, ove gli stessi vi consentano (NB: dando eventualmente evidenza del mancato consenso) e riferita al momento dell'assunzione dell'incarico]	Nessuno (va presentata una sola volta entro 3 mesi dalla elezione, dalla nomina o dal conferimento dell'incarico e resta pubblicata fino alla cessazione dell'incarico o del mandato).	
		Art. 14, c. 1, lett. f), d.lgs. n. 33/2013 Art. 2, c. 1, punto 2, l. n. 441/1982		2) copia dell'ultima dichiarazione dei redditi soggetti all'imposta sui redditi delle persone fisiche [Per il soggetto, il coniuge non separato e i parenti entro il secondo grado, ove gli stessi vi consentano (NB: dando eventualmente evidenza del mancato consenso)] (NB: è necessario limitare, con appositi accorgimenti a cura dell'interessato o della amministrazione, la pubblicazione dei dati sensibili)	Entro 3 mesi dalla elezione, dalla nomina o dal conferimento dell'incarico	
		Art. 14, c. 1, lett. f), d.lgs. n. 33/2013 Art. 2, c. 1, punto 3, l. n. 441/1982		3) dichiarazione concernente le spese sostenute e le obbligazioni assunte per la propaganda elettorale ovvero attestazione di essersi avvalsi esclusivamente di materiali e di mezzi propagandistici predisposti e messi a disposizione dal partito o dalla formazione politica della cui lista il soggetto ha fatto parte, con l'apposizione della formula «sul mio onore affermo che la dichiarazione corrisponde al vero» (con allegate copie delle dichiarazioni relative a finanziamenti e contributi per un importo che nell'anno superi 5.000 €)	Tempestivo (ex art. 8, d.lgs. n. 33/2013)	
		Art. 14, c. 1, lett. f), d.lgs. n. 33/2013 Art. 3, l. n. 441/1982		4) attestazione concernente le variazioni della situazione patrimoniale intervenute nell'anno precedente e copia della dichiarazione dei redditi [Per il soggetto, il coniuge non separato e i parenti entro il secondo grado, ove gli stessi vi consentano (NB: dando eventualmente evidenza del mancato consenso)]	Annuale	
		Art. 14, c. 1, lett. a), d.lgs. n. 33/2013		Atto di nomina o di proclamazione, con l'indicazione della durata dell'incarico o del mandato elettivo	Tempestivo (ex art. 8, d.lgs. n. 33/2013)	Personale - Amministrativo
		Art. 14, c. 1, lett. b), d.lgs. n. 33/2013		Curriculum vitae	Tempestivo (ex art. 8, d.lgs. n. 33/2013)	Personale - Amministrativo
		Art. 14, c. 1, lett. c), d.lgs. n. 33/2013		Compensi di qualsiasi natura connessi all'assunzione della carica	Tempestivo (ex art. 8, d.lgs. n. 33/2013)	Personale - Amministrativo
				Importi di viaggi di servizio e missioni pagati con fondi pubblici	Tempestivo (ex art. 8, d.lgs. n. 33/2013)	Personale - Amministrativo
		Art. 14, c. 1, lett. d), d.lgs. n. 33/2013		Dati relativi all'assunzione di altre cariche, presso enti pubblici o privati, e relativi compensi a qualsiasi titolo corrisposti	Tempestivo (ex art. 8, d.lgs. n. 33/2013)	Personale - Amministrativo
		Art. 14, c. 1, lett. e), d.lgs. n. 33/2013		Altri eventuali incarichi con oneri a carico della finanza pubblica e indicazione dei compensi spettanti	Tempestivo (ex art. 8, d.lgs. n. 33/2013)	Personale - Amministrativo

Titolari di incarichi politici, di amministrazione di

Sotto sezione livello 1	Sotto sezione livello 2	Normativa	Singolo obbligo	Contenuti dell'obbligo	Aggiornamento	Ufficio responsabile
A	B	C	D	E	F	G
Organizzazione	Amministrazione, direzione o di governo	Art. 14, c. 1, lett. f), d.lgs. n. 33/2013 Art. 2, c. 1, punto 1, l. n. 441/1982	Titolari di incarichi di amministrazione, di direzione o di governo di cui all'art. 14, co. 1-bis, del dlgs n. 33/2013	1) dichiarazione concernente diritti reali su beni immobili e su beni mobili iscritti in pubblici registri, titolarità di imprese, azioni di società, quote di partecipazione a società, esercizio di funzioni di amministratore o di sindaco di società, con l'apposizione della formula «sul mio onore affermo che la dichiarazione corrisponde al vero» [Per il soggetto, il coniuge non separato e i parenti entro il secondo grado, ove gli stessi vi consentano (NB: dando eventualmente evidenza del mancato consenso) e riferita al momento dell'assunzione dell'incarico]	Nessuno (va presentata una sola volta entro 3 mesi dalla elezione, dalla nomina o dal conferimento dell'incarico e resta pubblicata fino alla cessazione dell'incarico o del mandato).	Personale - Amministrativo
		Art. 14, c. 1, lett. f), d.lgs. n. 33/2013 Art. 2, c. 1, punto 2, l. n. 441/1982		2) copia dell'ultima dichiarazione dei redditi soggetti all'imposta sui redditi delle persone fisiche [Per il soggetto, il coniuge non separato e i parenti entro il secondo grado, ove gli stessi vi consentano (NB: dando eventualmente evidenza del mancato consenso)] (NB: è necessario limitare, con appositi accorgimenti a cura dell'interessato o della amministrazione, la pubblicazione dei dati sensibili)	Entro 3 mesi dalla elezione, dalla nomina o dal conferimento dell'incarico	Personale - Amministrativo
		Art. 14, c. 1, lett. f), d.lgs. n. 33/2013 Art. 2, c. 1, punto 3, l. n. 441/1982		3) dichiarazione concernente le spese sostenute e le obbligazioni assunte per la propaganda elettorale ovvero attestazione di essersi avvalsi esclusivamente di materiali e di mezzi propagandistici predisposti e messi a disposizione dal partito o dalla formazione politica della cui lista il soggetto ha fatto parte, con l'apposizione della formula «sul mio onore affermo che la dichiarazione corrisponde al vero» (con allegate copie delle dichiarazioni relative a finanziamenti e contributi per un importo che nell'anno superi 5.000 €)	Tempestivo (ex art. 8, d.lgs. n. 33/2013)	Personale - Amministrativo
		Art. 14, c. 1, lett. f), d.lgs. n. 33/2013 Art. 3, l. n. 441/1982		4) attestazione concernente le variazioni della situazione patrimoniale intervenute nell'anno precedente e copia della dichiarazione dei redditi [Per il soggetto, il coniuge non separato e i parenti entro il secondo grado, ove gli stessi vi consentano (NB: dando eventualmente evidenza del mancato consenso)]	Annuale	Personale - Amministrativo
		Art. 14, c. 1, lett. a), d.lgs. n. 33/2013		Atto di nomina, con l'indicazione della durata dell'incarico	Nessuno	Personale - Amministrativo
		Art. 14, c. 1, lett. b), d.lgs. n. 33/2013	Curriculum vitae	Nessuno	Personale - Amministrativo	
		Art. 14, c. 1, lett. c), d.lgs. n. 33/2013	Compensi di qualsiasi natura connessi all'assunzione della carica	Nessuno	Personale - Amministrativo	
		Art. 14, c. 1, lett. d), d.lgs. n. 33/2013	Importi di viaggi di servizio e missioni pagati con fondi pubblici	Nessuno	Personale - Amministrativo	
		Art. 14, c. 1, lett. d), d.lgs. n. 33/2013	Dati relativi all'assunzione di altre cariche, presso enti pubblici o privati, e relativi compensi a qualsiasi titolo corrisposti	Nessuno	Personale - Amministrativo	
		Art. 14, c. 1, lett. e), d.lgs. n. 33/2013	Altri eventuali incarichi con oneri a carico della finanza pubblica e indicazione dei compensi spettanti	Nessuno	Personale - Amministrativo	
		Art. 14, c. 1, lett. f), d.lgs. n. 33/2013 Art. 2, c. 1, punto 2, l. n. 441/1982	Cessati dall'incarico (documentazione da pubblicare sul sito web)	1) copie delle dichiarazioni dei redditi riferiti al periodo dell'incarico; 2) copia della dichiarazione dei redditi successiva al termine dell'incarico o carica, entro un mese dalla scadenza del termine di legge per la presentazione della dichiarazione [Per il soggetto, il coniuge non separato e i parenti entro il secondo grado, ove gli stessi vi consentano (NB: dando eventualmente evidenza del mancato consenso)] (NB: è necessario limitare, con appositi accorgimenti a cura dell'interessato o della amministrazione, la pubblicazione dei dati sensibili)	Nessuno	Personale - Amministrativo

Sotto sezione livello 1	Sotto sezione livello 2	Normativa	Singolo obbligo	Contenuti dell'obbligo	Aggiornamento	Ufficio responsabile	
A	B	C	D	E	F	G	
		Art. 14, c. 1, lett. f), d.lgs. n. 33/2013 Art. 2, c. 1, punto 3, l. n. 441/1982		3) dichiarazione concernente le spese sostenute e le obbligazioni assunte per la propaganda elettorale ovvero attestazione di essersi avvalsi esclusivamente di materiali e di mezzi propagandistici predisposti e messi a disposizione dal partito o dalla formazione politica della cui lista il soggetto ha fatto parte con riferimento al periodo dell'incarico (con allegate copie delle dichiarazioni relative a finanziamenti e contributi per un importo che nell'anno superi 5.000 €)	Nessuno	Personale - Amministrativo	
		Art. 14, c. 1, lett. f), d.lgs. n. 33/2013 Art. 4, l. n. 441/1982		4) dichiarazione concernente le variazioni della situazione patrimoniale intervenute dopo l'ultima attestazione [Per il soggetto, il coniuge non separato e i parenti entro il secondo grado, ove gli stessi vi consentano (NB: dando eventualmente evidenza del mancato consenso)]	Nessuno (va presentata una sola volta entro 3 mesi dalla cessazione dell'incarico).	Personale - Amministrativo	
	Sanzioni per mancata comunicazione dei dati	Art. 47, c. 1, d.lgs. n. 33/2013	Sanzioni per mancata o incompleta comunicazione dei dati da parte dei titolari di incarichi politici, di amministrazione, di direzione o di governo	Provvedimenti sanzionatori a carico del responsabile della mancata o incompleta comunicazione dei dati di cui all'articolo 14, concernenti la situazione patrimoniale complessiva del titolare dell'incarico al momento dell'assunzione della carica, la titolarità di imprese, le partecipazioni azionarie proprie nonché tutti i compensi cui dà diritto l'assunzione della carica	Tempestivo (ex art. 8, d.lgs. n. 33/2013)	Responsabile Anticorruzione	
	Rendiconti gruppi consiliari regionali/provinciali	Art. 28, c. 1, d.lgs. n. 33/2013	Rendiconti gruppi consiliari regionali/provinciali	Rendiconti di esercizio annuale dei gruppi consiliari regionali e provinciali, con evidenza delle risorse trasferite o assegnate a ciascun gruppo, con indicazione del titolo di trasferimento e dell'impiego delle risorse utilizzate	Tempestivo (ex art. 8, d.lgs. n. 33/2013)		
			Atti degli organi di controllo	Atti e relazioni degli organi di controllo	Tempestivo (ex art. 8, d.lgs. n. 33/2013)		
	Articolazione degli uffici	Art. 13, c. 1, lett. b), d.lgs. n. 33/2013	Articolazione degli uffici	Indicazione delle competenze di ciascun ufficio, anche di livello dirigenziale non generale, i nomi dei dirigenti responsabili dei singoli uffici	Tempestivo (ex art. 8, d.lgs. n. 33/2013)	Personale	
Art. 13, c. 1, lett. c), d.lgs. n. 33/2013		Organigramma	Illustrazione in forma semplificata, ai fini della piena accessibilità e comprensibilità dei dati, dell'organizzazione dell'amministrazione, mediante l'organigramma o analoghe rappresentazioni grafiche	Tempestivo (ex art. 8, d.lgs. n. 33/2013)	Personale		
Art. 13, c. 1, lett. b), d.lgs. n. 33/2013		(da pubblicare sotto forma di organigramma, in modo tale che a ciascun ufficio sia assegnato un link ad una pagina contenente tutte le informazioni previste dalla norma)	Nomi dei dirigenti responsabili dei singoli uffici	Tempestivo (ex art. 8, d.lgs. n. 33/2013)	Personale		
	Telefono e posta elettronica	Art. 13, c. 1, lett. d), d.lgs. n. 33/2013	Telefono e posta elettronica	Elenco completo dei numeri di telefono e delle caselle di posta elettronica istituzionali e delle caselle di posta elettronica certificata dedicate, cui il cittadino possa rivolgersi per qualsiasi richiesta inerente i compiti istituzionali	Tempestivo (ex art. 8, d.lgs. n. 33/2013)	Settore Amministrativo	
Consulenti e collaboratori	Titolari di incarichi di collaborazione o consulenza	Art. 15, c. 2, d.lgs. n. 33/2013	Consulenti e collaboratori	Estremi degli atti di conferimento di incarichi di collaborazione o di consulenza a soggetti esterni a qualsiasi titolo (compresi quelli affidati con contratto di collaborazione coordinata e continuativa) con indicazione dei soggetti percettori, della ragione dell'incarico e dell'ammontare erogato	Tempestivo (ex art. 8, d.lgs. n. 33/2013)	Tutti i settori	
				Per ciascun titolare di incarico:		Tutti i settori	
			(da pubblicare in tabelle)	1) curriculum vitae, redatto in conformità al vigente modello europeo	Tempestivo (ex art. 8, d.lgs. n. 33/2013)	Tutti i settori	
		Art. 15, c. 1, lett. b), d.lgs. n. 33/2013					
		Art. 15, c. 1, lett. c), d.lgs. n. 33/2013		2) dati relativi allo svolgimento di incarichi o alla titolarità di cariche in enti di diritto privato regolati o finanziati dalla pubblica amministrazione o allo svolgimento di attività professionali	Tempestivo (ex art. 8, d.lgs. n. 33/2013)	Tutti i settori	

Sotto sezione livello 1	Sotto sezione livello 2	Normativa	Singolo obbligo	Contenuti dell'obbligo	Aggiornamento	Ufficio responsabile
A	B	C	D	E	F	G
		Art. 15, c. 1, lett. d), d.lgs. n. 33/2013		3) compensi comunque denominati, relativi al rapporto di lavoro, di consulenza o di collaborazione (compresi quelli affidati con contratto di collaborazione coordinata e continuativa), con specifica evidenza delle eventuali componenti variabili o legate alla valutazione del risultato	Tempestivo (ex art. 8, d.lgs. n. 33/2013)	Tutti i settori
		Art. 15, c. 2, d.lgs. n. 33/2013		Tabelle relative agli elenchi dei consulenti con indicazione di oggetto, durata e compenso dell'incarico (comunicate alla Funzione pubblica)	Tempestivo (ex art. 8, d.lgs. n. 33/2013)	Tutti i settori
		Art. 53, c. 14, d.lgs. n. 165/2001		Attestazione dell'avvenuta verifica dell'insussistenza di situazioni, anche potenziali, di conflitto di interesse	Tempestivo	Tutti i settori
		Art. 53, c. 14, d.lgs. n. 165/2001		Attestazione dell'avvenuta verifica dell'insussistenza di situazioni, anche potenziali, di conflitto di interesse	Tempestivo	Tutti i settori
				Per ciascun titolare di incarico:		Finanziario -Personale
		Art. 14, c. 1, lett. a) e c. 1-bis, d.lgs. n. 33/2013		Atto di conferimento, con l'indicazione della durata dell'incarico	Tempestivo (ex art. 8, d.lgs. n. 33/2013)	Finanziario -Personale
		Art. 14, c. 1, lett. b) e c. 1-bis, d.lgs. n. 33/2013		Curriculum vitae, redatto in conformità al vigente modello europeo	Tempestivo (ex art. 8, d.lgs. n. 33/2013)	Finanziario -Personale
		Art. 14, c. 1, lett. c) e c. 1-bis, d.lgs. n. 33/2013		Compensi di qualsiasi natura connessi all'assunzione dell'incarico (con specifica evidenza delle eventuali componenti variabili o legate alla valutazione del risultato)	Tempestivo (ex art. 8, d.lgs. n. 33/2013)	Finanziario -Personale
		Art. 14, c. 1, lett. d) e c. 1-bis, d.lgs. n. 33/2013		Importi di viaggi di servizio e missioni pagati con fondi pubblici	Tempestivo (ex art. 8, d.lgs. n. 33/2013)	Finanziario -Personale
		Art. 14, c. 1, lett. e) e c. 1-bis, d.lgs. n. 33/2013		Dati relativi all'assunzione di altre cariche, presso enti pubblici o privati, e relativi compensi a qualsiasi titolo corrisposti	Tempestivo (ex art. 8, d.lgs. n. 33/2013)	Finanziario -Personale
		Art. 14, c. 1, lett. f) e c. 1-bis, d.lgs. n. 33/2013		Altri eventuali incarichi con oneri a carico della finanza pubblica e indicazione dei compensi spettanti	Tempestivo (ex art. 8, d.lgs. n. 33/2013)	Finanziario -Personale
		Art. 14, c. 1, lett. g) e c. 1-bis, d.lgs. n. 33/2013		1) dichiarazione concernente diritti reali su beni immobili e su beni mobili iscritti in pubblici registri, titolarità di imprese, azioni di società, quote di partecipazione a società, esercizio di funzioni di amministratore o di sindaco di società, con l'apposizione della formula «sul mio onore affermo che la dichiarazione corrisponde al vero» [Per il soggetto, il coniuge non separato e i parenti entro il secondo grado, ove gli stessi vi consentano (NB: dando eventualmente evidenza del mancato consenso) e riferita al momento dell'assunzione dell'incarico]	Nessuno (va presentata una sola volta entro 3 mesi dalla elezione, dalla nomina o dal conferimento dell'incarico e resta pubblicata fino alla cessazione dell'incarico o del mandato).	Finanziario -Personale
		Art. 14, c. 1, lett. h) e c. 1-bis, d.lgs. n. 33/2013		2) copia dell'ultima dichiarazione dei redditi soggetti all'imposta sui redditi delle persone fisiche [Per il soggetto, il coniuge non separato e i parenti entro il secondo grado, ove gli stessi vi consentano (NB: dando eventualmente evidenza del mancato consenso)] (NB: è necessario limitare, con appositi accorgimenti a cura dell'interessato o della amministrazione, la pubblicazione dei dati sensibili)	Entro 3 mesi della nomina o dal conferimento dell'incarico	Finanziario -Personale
		Art. 14, c. 1, lett. i) e c. 1-bis, d.lgs. n. 33/2013		3) attestazione concernente le variazioni della situazione patrimoniale intervenute nell'anno precedente e copia della dichiarazione dei redditi [Per il soggetto, il coniuge non separato e i parenti entro il secondo grado, ove gli stessi vi consentano (NB: dando eventualmente evidenza del mancato consenso)]	Annuale	Finanziario -Personale
		Art. 20, c. 3, d.lgs. n. 39/2013		Dichiarazione sulla insussistenza di una delle cause di inconferibilità dell'incarico	Tempestivo (art. 20, c. 1, d.lgs. n. 39/2013)	Finanziario -Personale
		Art. 20, c. 3, d.lgs. n. 39/2013		Dichiarazione sulla insussistenza di una delle cause di incompatibilità al	Annuale	Finanziario -Personale

Sotto sezione livello 1	Sotto sezione livello 2	Normativa	Singolo obbligo	Contenuti dell'obbligo	Aggiornamento	Ufficio responsabile				
A	B	C	D	E	F	G				
Personale				conferimento dell'incarico	(art. 20, c. 2, d.lgs. n. 39/2013)					
		Art. 14, c. 1-ter, secondo periodo, d.lgs. n. 33/2013		Ammontare complessivo degli emolumenti percepiti a carico della finanza pubblica	Annuale (non oltre il 30 marzo)	Finanziario -Personale Finanziario -Personale				
	Titolari di incarichi dirigenziali		Incarichi dirigenziali, a qualsiasi titolo conferiti, ivi inclusi quelli conferiti discrezionalmente dall'organo di indirizzo politico senza procedure pubbliche di selezione e titolari di posizione organizzativa con funzioni dirigenziali	Per ciascun titolare di incarico:		Finanziario -Personale				
	(dirigenti non generali)				Tempestivo	Finanziario -Personale				
		Art. 14, c. 1, lett. a) e c. 1-bis, d.lgs. n. 33/2013	(da pubblicare in tabelle che distinguono le seguenti situazioni: dirigenti, dirigenti individuati discrezionalmente, titolari di posizione organizzativa con funzioni dirigenziali)	Atto di conferimento, con l'indicazione della durata dell'incarico		(ex art. 8, d.lgs. n. 33/2013)				
		Art. 14, c. 1, lett. b) e c. 1-bis, d.lgs. n. 33/2013		Curriculum vitae, redatto in conformità al vigente modello europeo		Tempestivo (ex art. 8, d.lgs. n. 33/2013)	Finanziario -Personale			
		Art. 14, c. 1, lett. c) e c. 1-bis, d.lgs. n. 33/2013		Compensi di qualsiasi natura connessi all'assunzione dell'incarico (con specifica evidenza delle eventuali componenti variabili o legate alla valutazione del risultato)		Tempestivo (ex art. 8, d.lgs. n. 33/2013)	Finanziario -Personale			
								Importi di viaggi di servizio e missioni pagati con fondi pubblici	Tempestivo (ex art. 8, d.lgs. n. 33/2013)	Finanziario -Personale
								Dati relativi all'assunzione di altre cariche, presso enti pubblici o privati, e relativi compensi a qualsiasi titolo corrisposti	Tempestivo (ex art. 8, d.lgs. n. 33/2013)	Finanziario -Personale
		Art. 14, c. 1, lett. d) e c. 1-bis, d.lgs. n. 33/2013		Altri eventuali incarichi con oneri a carico della finanza pubblica e indicazione dei compensi spettanti		Tempestivo (ex art. 8, d.lgs. n. 33/2013)	Finanziario -Personale			
		Art. 14, c. 1, lett. f) e c. 1-bis, d.lgs. n. 33/2013 Art. 2, c. 1, punto 1, l. n. 441/1982		1) dichiarazione concernente diritti reali su beni immobili e su beni mobili iscritti in pubblici registri, titolarità di imprese, azioni di società, quote di partecipazione a società, esercizio di funzioni di amministratore o di sindaco di società, con l'apposizione della formula «sul mio onore affermo che la dichiarazione corrisponde al vero» [Per il soggetto, il coniuge non separato e i parenti entro il secondo grado, ove gli stessi vi consentano (NB: dando eventualmente evidenza del mancato consenso) e riferita al momento dell'assunzione dell'incarico]		Nessuno (va presentata una sola volta entro 3 mesi dalla elezione, dalla nomina o dal conferimento dell'incarico e resta pubblicata fino alla cessazione dell'incarico o del mandato).	Finanziario -Personale			
								2) copia dell'ultima dichiarazione dei redditi soggetti all'imposta sui redditi delle persone fisiche [Per il soggetto, il coniuge non separato e i parenti entro il secondo grado, ove gli stessi vi consentano (NB: dando eventualmente evidenza del mancato consenso)] (NB: è necessario limitare, con appositi accorgimenti a cura dell'interessato o della amministrazione, la pubblicazione dei dati sensibili)	Entro 3 mesi della nomina o dal conferimento dell'incarico	Finanziario -Personale
		Art. 14, c. 1, lett. f) e c. 1-bis, d.lgs. n. 33/2013 Art. 3, l. n. 441/1982		3) attestazione concernente le variazioni della situazione patrimoniale intervenute nell'anno precedente e copia della dichiarazione dei redditi [Per il soggetto, il coniuge non separato e i parenti entro il secondo grado, ove gli stessi vi consentano (NB: dando eventualmente evidenza del mancato consenso)]		Annuale	Finanziario -Personale			
		Art. 20, c. 3, d.lgs. n. 39/2013		Dichiarazione sulla insussistenza di una delle cause di inconferibilità dell'incarico		Tempestivo	Finanziario -Personale			
						(art. 20, c. 1, d.lgs. n. 39/2013)				
		Art. 20, c. 3, d.lgs. n. 39/2013		Dichiarazione sulla insussistenza di una delle cause di incompatibilità al conferimento dell'incarico		Annuale	Finanziario -Personale			
						(art. 20, c. 2, d.lgs. n. 39/2013)				
		Art. 14, c. 1-ter, secondo periodo, d.lgs. n. 33/2013		Ammontare complessivo degli emolumenti percepiti a carico della finanza pubblica		Annuale	Finanziario -Personale			
						(non oltre il 30 marzo)	Finanziario -Personale			

Sotto sezione livello 1	Sotto sezione livello 2	Normativa	Singolo obbligo	Contenuti dell'obbligo	Aggiornamento	Ufficio responsabile
A	B	C	D	E	F	G
		Art. 15, c. 5, d.lgs. n. 33/2013	Elenco posizioni dirigenziali discrezionali	Elenco delle posizioni dirigenziali, integrato dai relativi titoli e curricula, attribuite a persone, anche esterne alle pubbliche amministrazioni, individuate discrezionalmente dall'organo di indirizzo politico senza procedure pubbliche di selezione	Dati non più soggetti a pubblicazione obbligatoria ai sensi del d.lgs. 97/2016	
		Art. 19, c. 1-bis, d.lgs. n. 165/2001	Posti di funzione disponibili	Numero e tipologia dei posti di funzione che si rendono disponibili nella dotazione organica e relativi criteri di scelta	Tempestivo	Finanziario -Personale
		Art. 1, c. 7, d.p.r. n. 108/2004	Ruolo dirigenti	Ruolo dei dirigenti	Annuale	Finanziario -Personale
Dirigenti cessati		Art. 14, c. 1, lett. a), d.lgs. n. 33/2013	Dirigenti cessati dal rapporto di lavoro (documentazione da pubblicare sul sito web)	Atto di nomina o di proclamazione, con l'indicazione della durata dell'incarico o del mandato elettivo	Nessuno	Finanziario -Personale
		Art. 14, c. 1, lett. b), d.lgs. n. 33/2013		Curriculum vitae	Nessuno	Finanziario -Personale
		Art. 14, c. 1, lett. c), d.lgs. n. 33/2013		Compensi di qualsiasi natura connessi all'assunzione della carica	Nessuno	Finanziario -Personale
		Art. 14, c. 1, lett. d), d.lgs. n. 33/2013		Importi di viaggi di servizio e missioni pagati con fondi pubblici	Nessuno	Finanziario -Personale
		Art. 14, c. 1, lett. e), d.lgs. n. 33/2013		Dati relativi all'assunzione di altre cariche, presso enti pubblici o privati, e relativi compensi a qualsiasi titolo corrisposti	Nessuno	Finanziario -Personale
		Art. 14, c. 1, lett. f), d.lgs. n. 33/2013		Altri eventuali incarichi con oneri a carico della finanza pubblica e indicazione dei compensi spettanti	Nessuno	Finanziario -Personale
Dirigenti cessati		Art. 14, c. 1, lett. f), d.lgs. n. 33/2013 Art. 2, c. 1, punto 2, l. n. 441/1982	Dirigenti cessati dal rapporto di lavoro (documentazione da pubblicare sul sito web)	1) copie delle dichiarazioni dei redditi riferiti al periodo dell'incarico;	Nessuno	Finanziario -Personale
				2) copia della dichiarazione dei redditi successiva al termine dell'incarico o carica, entro un mese dalla scadenza del termine di legge per la presentazione della dichiarazione [Per il soggetto, il coniuge non separato e i parenti entro il secondo grado, ove gli stessi vi consentano (NB: dando eventualmente evidenza del mancato consenso)] (NB: è necessario limitare, con appositi accorgimenti a cura dell'interessato o della amministrazione, la pubblicazione dei dati sensibili)		Finanziario -Personale
Sanzioni per mancata comunicazione dei dati		Art. 47, c. 1, d.lgs. n. 33/2013	Sanzioni per mancata o incompleta comunicazione dei dati da parte dei titolari di incarichi dirigenziali	Provvedimenti sanzionatori a carico del responsabile della mancata o incompleta comunicazione dei dati di cui all'articolo 14, concernenti la situazione patrimoniale complessiva del titolare dell'incarico al momento dell'assunzione della carica, la titolarità di imprese, le partecipazioni azionarie proprie nonché tutti i compensi cui dà diritto l'assunzione della carica	Tempestivo	Finanziario -Personale
						(ex art. 8, d.lgs. n. 33/2013)
Posizioni organizzative		Art. 14, c. 1-quinquies., d.lgs. n. 33/2013	Posizioni organizzative	Curricula dei titolari di posizioni organizzative redatti in conformità al vigente modello europeo	Tempestivo	Finanziario -Personale
						(ex art. 8, d.lgs. n. 33/2013)
Dotazione organica		Art. 16, c. 1, d.lgs. n. 33/2013	Conto annuale del personale	Conto annuale del personale e relative spese sostenute, nell'ambito del quale sono rappresentati i dati relativi alla dotazione organica e al personale effettivamente in servizio e al relativo costo, con l'indicazione della distribuzione tra le diverse qualifiche e aree professionali, con particolare riguardo al personale assegnato agli uffici di diretta collaborazione con gli organi di indirizzo politico	Annuale	Finanziario -Personale
						(art. 16, c. 1, d.lgs. n. 33/2013)
		Art. 16, c. 2, d.lgs. n. 33/2013	Costo personale tempo indeterminato	Costo complessivo del personale a tempo indeterminato in servizio, articolato per aree professionali, con particolare riguardo al personale assegnato agli uffici di diretta collaborazione con gli organi di indirizzo politico	Annuale	Finanziario -Personale
			Personale non a tempo indeterminato	Personale con rapporto di lavoro non a tempo indeterminato, ivi compreso il	Annuale	Finanziario -Personale

Sotto sezione livello 1	Sotto sezione livello 2	Normativa	Singolo obbligo	Contenuti dell'obbligo	Aggiornamento	Ufficio responsabile	
A	B	C	D	E	F	G	
	Personale non a tempo indeterminato	Art. 17, c. 1, d.lgs. n. 33/2013	(da pubblicare in tabelle)	personale assegnato agli uffici di diretta collaborazione con gli organi di indirizzo politico	(art. 17, c. 1, d.lgs. n. 33/2013)	Finanziario - Personale	
			Costo del personale non a tempo indeterminato	Costo complessivo del personale con rapporto di lavoro non a tempo indeterminato, con particolare riguardo al personale assegnato agli uffici di diretta collaborazione con gli organi di indirizzo politico	Trimestrale	Finanziario - Personale	
		Art. 17, c. 2, d.lgs. n. 33/2013	(da pubblicare in tabelle)			(art. 17, c. 2, d.lgs. n. 33/2013)	Finanziario - Personale
			Tassi di assenza trimestrali	Tassi di assenza del personale distinti per uffici di livello dirigenziale	Trimestrale	Finanziario - Personale	
	Tassi di assenza	Art. 16, c. 3, d.lgs. n. 33/2013	(da pubblicare in tabelle)		(art. 16, c. 3, d.lgs. n. 33/2013)	Finanziario - Personale	
			Incarichi conferiti e autorizzati ai dipendenti (dirigenti e non dirigenti)	Elenco degli incarichi conferiti o autorizzati a ciascun dipendente (dirigente e non dirigente), con l'indicazione dell'oggetto, della durata e del compenso spettante per ogni incarico	Tempestivo	Finanziario - Personale	
	Incarichi conferiti e autorizzati ai dipendenti (dirigenti e non dirigenti)	Art. 18, d.lgs. n. 33/2013			(ex art. 8, d.lgs. n. 33/2013)	Finanziario - Personale	
		Art. 53, c. 14, d.lgs. n. 165/2001	(da pubblicare in tabelle)			Finanziario - Personale	
	Contrattazione collettiva	Art. 21, c. 1, d.lgs. n. 33/2013	Contrattazione collettiva	Riferimenti necessari per la consultazione dei contratti e accordi collettivi nazionali ed eventuali interpretazioni autentiche	Tempestivo	Finanziario - Personale	
			Art. 47, c. 8, d.lgs. n. 165/2001		(ex art. 8, d.lgs. n. 33/2013)		
	Contrattazione integrativa	Art. 21, c. 2, d.lgs. n. 33/2013	Contratti integrativi	Contratti integrativi stipulati, con la relazione tecnico-finanziaria e quella illustrativa, certificate dagli organi di controllo (collegio dei revisori dei conti, collegio sindacale, uffici centrali di bilancio o analoghi organi previsti dai rispettivi ordinamenti)	Tempestivo	Finanziario - Personale	
					(ex art. 8, d.lgs. n. 33/2013)		
		Art. 21, c. 2, d.lgs. n. 33/2013	Costi contratti integrativi	Specifiche informazioni sui costi della contrattazione integrativa, certificate dagli organi di controllo interno, trasmesse al Ministero dell'Economia e delle finanze, che predispone, allo scopo, uno specifico modello di rilevazione, d'intesa con la Corte dei conti e con la Presidenza del Consiglio dei Ministri - Dipartimento della funzione pubblica	Annuale	Finanziario - Personale	
		Art. 55, c. 4, d.lgs. n. 150/2009			(art. 55, c. 4, d.lgs. n. 150/2009)		
OIV	Art. 10, c. 8, lett. c), d.lgs. n. 33/2013	OIV	Nominativi	Tempestivo	Finanziario - Personale		
				(ex art. 8, d.lgs. n. 33/2013)			
	Art. 10, c. 8, lett. c), d.lgs. n. 33/2013	(da pubblicare in tabelle)	Curricula	Tempestivo	Finanziario - Personale		
	Par. 14.2, delib. CIVIT n. 12/2013		Compensi	Tempestivo	Finanziario - Personale		
				(ex art. 8, d.lgs. n. 33/2013)			
Bandi di concorso	Art. 19, d.lgs. n. 33/2013	Bandi di concorso	Bandi di concorso per il reclutamento, a qualsiasi titolo, di personale presso l'amministrazione nonche' i criteri di valutazione della Commissione e le tracce delle prove scritte	Tempestivo	Finanziario - Personale		
				(ex art. 8, d.lgs. n. 33/2013)			
		(da pubblicare in tabelle)			Finanziario - Personale		
Performance	Sistema di misurazione e valutazione della Performance	Par. 1, delib. CIVIT n. 104/2010	Sistema di misurazione e valutazione della Performance	Sistema di misurazione e valutazione della Performance (art. 7, d.lgs. n. 150/2009)	Tempestivo	Finanziario - Personale	
Piano della Performance		Art. 10, c. 8, lett. b), d.lgs. n. 33/2013	Piano della Performance/Piano esecutivo di gestione	Piano della Performance (art. 10, d.lgs. 150/2009) Piano esecutivo di gestione (per gli enti locali) (art. 169, c. 3-bis, d.lgs. n. 267/2000)	Tempestivo	Finanziario - Personale	
			Relazione sulla Performance	Relazione sulla Performance (art. 10, d.lgs. 150/2009)	Tempestivo	Finanziario - Personale	
				(ex art. 8, d.lgs. n. 33/2013)			
Ammontare complessivo dei premi	Art. 20, c. 1, d.lgs. n. 33/2013	Ammontare complessivo dei premi	Ammontare complessivo dei premi collegati alla performance stanziati	Tempestivo	Finanziario - Personale		
				(ex art. 8, d.lgs. n. 33/2013)			
		(da pubblicare in tabelle)	Ammontare dei premi effettivamente distribuiti	Tempestivo	Finanziario - Personale		
				(ex art. 8, d.lgs. n. 33/2013)			

Sotto sezione livello 1	Sotto sezione livello 2	Normativa	Singolo obbligo	Contenuti dell'obbligo	Aggiornamento	Ufficio responsabile
A	B	C	D	E	F	G
			Dati relativi ai premi	Criteria definiti nei sistemi di misurazione e valutazione della performance per l'assegnazione del trattamento accessorio	Tempestivo (ex art. 8, d.lgs. n. 33/2013)	Finanziario -Personale
	Dati relativi ai premi	Art. 20, c. 2, d.lgs. n. 33/2013		Distribuzione del trattamento accessorio, in forma aggregata, al fine di dare conto del livello di selettività utilizzato nella distribuzione dei premi e degli incentivi	Tempestivo (ex art. 8, d.lgs. n. 33/2013)	Finanziario -Personale
			(da pubblicare in tabelle)			
				Grado di differenziazione dell'utilizzo della premialità sia per i dirigenti sia per i dipendenti	Tempestivo (ex art. 8, d.lgs. n. 33/2013)	Finanziario -Personale
	Benessere organizzativo	Art. 20, c. 3, d.lgs. n. 33/2013	Benessere organizzativo	Livelli di benessere organizzativo	Dati non più soggetti a pubblicazione obbligatoria ai sensi del d.lgs. 97/2016	
		Art. 22, c. 1, lett. a), d.lgs. n. 33/2013	Enti pubblici vigilati	Elenco degli enti pubblici, comunque denominati, istituiti, vigilati e finanziati dall'amministrazione ovvero per i quali l'amministrazione abbia il potere di nomina degli amministratori dell'ente, con l'indicazione delle funzioni attribuite e delle attività svolte in favore dell'amministrazione o delle attività di servizio pubblico affidate	Annuale (art. 22, c. 1, d.lgs. n. 33/2013)	Finanziario
				Per ciascuno degli enti:		Finanziario
			(da pubblicare in tabelle)	1) ragione sociale	Annuale (art. 22, c. 1, d.lgs. n. 33/2013)	Finanziario
				2) misura dell'eventuale partecipazione dell'amministrazione	Annuale (art. 22, c. 1, d.lgs. n. 33/2013)	Finanziario
				3) durata dell'impegno	Annuale (art. 22, c. 1, d.lgs. n. 33/2013)	Finanziario
				4) onere complessivo a qualsiasi titolo gravante per l'anno sul bilancio dell'amministrazione	Annuale (art. 22, c. 1, d.lgs. n. 33/2013)	Finanziario
		Art. 22, c. 2, d.lgs. n. 33/2013		5) numero dei rappresentanti dell'amministrazione negli organi di governo e trattamento economico complessivo a ciascuno di essi spettante (con l'esclusione dei rimborsi per vitto e alloggio)	Annuale (art. 22, c. 1, d.lgs. n. 33/2013)	Finanziario
				6) risultati di bilancio degli ultimi tre esercizi finanziari	Annuale (art. 22, c. 1, d.lgs. n. 33/2013)	Finanziario
				7) incarichi di amministratore dell'ente e relativo trattamento economico complessivo (con l'esclusione dei rimborsi per vitto e alloggio)	Annuale (art. 22, c. 1, d.lgs. n. 33/2013)	Finanziario
		Art. 20, c. 3, d.lgs. n. 39/2013		Dichiarazione sulla insussistenza di una delle cause di inconfirmità dell'incarico (link al sito dell'ente)	Tempestivo (art. 20, c. 1, d.lgs. n. 39/2013)	Finanziario
		Art. 20, c. 3, d.lgs. n. 39/2013		Dichiarazione sulla insussistenza di una delle cause di incompatibilità al conferimento dell'incarico (link al sito dell'ente)	Annuale (art. 20, c. 2, d.lgs. n. 39/2013)	Finanziario
		Art. 22, c. 3, d.lgs. n. 33/2013		Collegamento con i siti istituzionali degli enti pubblici vigilati	Annuale (art. 22, c. 1, d.lgs. n. 33/2013)	Finanziario
		Art. 22, c. 1, lett. b), d.lgs. n. 33/2013	Dati società partecipate	Elenco delle società di cui l'amministrazione detiene direttamente quote di partecipazione anche minoritaria, con l'indicazione dell'entità, delle funzioni attribuite e delle attività svolte in favore dell'amministrazione o delle attività di servizio pubblico affidate, ad esclusione delle società, partecipate da amministrazioni pubbliche, con azioni quotate in mercati regolamentati italiani o di altri paesi dell'Unione europea, e loro controllate. (art. 22, c. 6, d.lgs. n. 33/2013)	Annuale (art. 22, c. 1, d.lgs. n. 33/2013)	Finanziario

Sotto sezione livello 1	Sotto sezione livello 2	Normativa	Singolo obbligo	Contenuti dell'obbligo	Aggiornamento	Ufficio responsabile	
A	B	C	D	E	F	G	
Enti controllati	Società partecipate	Art. 22, c. 2, d.lgs. n. 33/2013	(da pubblicare in tabelle)	Per ciascuna delle società:	Annuale (art. 22, c. 1, d.lgs. n. 33/2013)	Finanziario	
			1) ragione sociale	Annuale (art. 22, c. 1, d.lgs. n. 33/2013)	Finanziario		
			2) misura dell'eventuale partecipazione dell'amministrazione	Annuale (art. 22, c. 1, d.lgs. n. 33/2013)	Finanziario		
			3) durata dell'impegno	Annuale (art. 22, c. 1, d.lgs. n. 33/2013)	Finanziario		
			4) onere complessivo a qualsiasi titolo gravante per l'anno sul bilancio dell'amministrazione	Annuale (art. 22, c. 1, d.lgs. n. 33/2013)	Finanziario		
			5) numero dei rappresentanti dell'amministrazione negli organi di governo e trattamento economico complessivo a ciascuno di essi spettante	Annuale (art. 22, c. 1, d.lgs. n. 33/2013)	Finanziario		
			6) risultati di bilancio degli ultimi tre esercizi finanziari	Annuale (art. 22, c. 1, d.lgs. n. 33/2013)	Finanziario		
			7) incarichi di amministratore della società e relativo trattamento economico complessivo	Annuale (art. 22, c. 1, d.lgs. n. 33/2013)	Finanziario		
			Art. 20, c. 3, d.lgs. n. 39/2013	Dichiarazione sulla insussistenza di una delle cause di inconfirmità dell'incarico (link al sito dell'ente)	Tempestivo (art. 20, c. 1, d.lgs. n. 39/2013)	Finanziario	
				Dichiarazione sulla insussistenza di una delle cause di incompatibilità al conferimento dell'incarico (link al sito dell'ente)	Annuale (art. 20, c. 2, d.lgs. n. 39/2013)	Finanziario	
			Art. 22, c. 3, d.lgs. n. 33/2013	Collegamento con i siti istituzionali delle società partecipate	Annuale (art. 22, c. 1, d.lgs. n. 33/2013)	Finanziario	
				Art. 22, c. 1, lett. d-bis, d.lgs. n. 33/2013	Provvedimenti	Provvedimenti in materia di costituzione di società a partecipazione pubblica, acquisto di partecipazioni in società già costituite, gestione delle partecipazioni pubbliche, alienazione di partecipazioni sociali, quotazione di società a controllo pubblico in mercati regolamentati e razionalizzazione periodica delle partecipazioni pubbliche, previsti dal decreto legislativo adottato ai sensi dell'articolo 18 della legge 7 agosto 2015, n. 124 (art. 20 d.lgs 175/2016)	Tempestivo (ex art. 8, d.lgs. n. 33/2013)
			Provvedimenti con cui le amministrazioni pubbliche socie fissano obiettivi specifici, annuali e pluriennali, sul complesso delle spese di funzionamento, ivi comprese quelle per il personale, delle società controllate			Tempestivo (ex art. 8, d.lgs. n. 33/2013)	Finanziario
			Provvedimenti con cui le società a controllo pubblico garantiscono il concreto perseguimento degli obiettivi specifici, annuali e pluriennali, sul complesso delle spese di funzionamento			Tempestivo (ex art. 8, d.lgs. n. 33/2013)	Finanziario
		Art. 22, c. 1, lett. c), d.lgs. n. 33/2013	Enti di diritto privato controllati	Elenco degli enti di diritto privato, comunque denominati, in controllo dell'amministrazione, con l'indicazione delle funzioni attribuite e delle attività svolte in favore dell'amministrazione o delle attività di servizio pubblico affidate	Annuale (art. 22, c. 1, d.lgs. n. 33/2013)	Finanziario	
				Per ciascuno degli enti:			
		(da pubblicare in tabelle)	1) ragione sociale	Annuale (art. 22, c. 1, d.lgs. n. 33/2013)	Finanziario		
			2) misura dell'eventuale partecipazione dell'amministrazione	Annuale (art. 22, c. 1, d.lgs. n. 33/2013)	Finanziario		
				Annuale	Finanziario		
				Annuale	Finanziario		

Sotto sezione livello 1	Sotto sezione livello 2	Normativa	Singolo obbligo	Contenuti dell'obbligo	Aggiornamento	Ufficio responsabile						
A	B	C	D	E	F	G						
	Enti di diritto privato controllati	Art. 22, c. 2, d.lgs. n. 33/2013		3) durata dell'impegno	(art. 22, c. 1, d.lgs. n. 33/2013)							
				4) onere complessivo a qualsiasi titolo gravante per l'anno sul bilancio dell'amministrazione	Annuale	Finanziario						
				5) numero dei rappresentanti dell'amministrazione negli organi di governo e trattamento economico complessivo a ciascuno di essi spettante	Annuale	Finanziario						
				6) risultati di bilancio degli ultimi tre esercizi finanziari	Annuale	Finanziario						
				7) incarichi di amministratore dell'ente e relativo trattamento economico complessivo	Annuale	Finanziario						
				Art. 20, c. 3, d.lgs. n. 39/2013		Dichiarazione sulla insussistenza di una delle cause di inconfirmità dell'incarico (link al sito dell'ente)	Tempestivo	Finanziario				
				Art. 20, c. 3, d.lgs. n. 39/2013		Dichiarazione sulla insussistenza di una delle cause di incompatibilità al conferimento dell'incarico (link al sito dell'ente)	Annuale	Finanziario				
			Art. 22, c. 3, d.lgs. n. 33/2013		Collegamento con i siti istituzionali degli enti di diritto privato controllati	Annuale	Finanziario					
		Rappresentazione grafica	Art. 22, c. 1, lett. d), d.lgs. n. 33/2013	Rappresentazione grafica	Una o più rappresentazioni grafiche che evidenziano i rapporti tra l'amministrazione e gli enti pubblici vigilati, le società partecipate, gli enti di diritto privato controllati	Annuale	Finanziario					
		Dati aggregati attività amministrativa	Art. 24, c. 1, d.lgs. n. 33/2013	Dati aggregati attività amministrativa	Dati relativi alla attività amministrativa, in forma aggregata, per settori di attività, per competenza degli organi e degli uffici, per tipologia di procedimenti	Dati non più soggetti a pubblicazione obbligatoria ai sensi del dlgs 97/2016						
									Tipologie di procedimento	Per ciascuna tipologia di procedimento:	Tutti i settori	
									Art. 35, c. 1, lett. a), d.lgs. n. 33/2013		1) breve descrizione del procedimento con indicazione di tutti i riferimenti normativi utili	Tempestivo
								Art. 35, c. 1, lett. b), d.lgs. n. 33/2013	(da pubblicare in tabelle)	2) unità organizzative responsabili dell'istruttoria	Tempestivo	Tutti i settori
								Art. 35, c. 1, lett. c), d.lgs. n. 33/2013		3) l'ufficio del procedimento, unitamente ai recapiti telefonici e alla casella di posta elettronica istituzionale	Tempestivo	Tutti i settori
								Art. 35, c. 1, lett. c), d.lgs. n. 33/2013		4) ove diverso, l'ufficio competente all'adozione del provvedimento finale, con l'indicazione del nome del responsabile dell'ufficio unitamente ai rispettivi recapiti telefonici e alla casella di posta elettronica istituzionale	Tempestivo	Tutti i settori
								Art. 35, c. 1, lett. e), d.lgs. n. 33/2013		5) modalità con le quali gli interessati possono ottenere le informazioni relative ai procedimenti in corso che li riguardano	Tempestivo	Tutti i settori
								Art. 35, c. 1, lett. f), d.lgs. n. 33/2013		6) termine fissato in sede di disciplina normativa del procedimento per la conclusione con l'adozione di un provvedimento espresso e ogni altro termine procedimentale rilevante	Tempestivo	Tutti i settori
								Art. 35, c. 1, lett. g), d.lgs. n. 33/2013		7) procedimenti per i quali il provvedimento dell'amministrazione può essere sostituito da una dichiarazione dell'interessato ovvero il procedimento può concludersi con il silenzio-assenso dell'amministrazione	Tempestivo	Tutti i settori

Sotto sezione livello 1	Sotto sezione livello 2	Normativa	Singolo obbligo	Contenuti dell'obbligo	Aggiornamento	Ufficio responsabile
A	B	C	D	E	F	G
Attività e procedimenti	Tipologie di procedimento	Art. 35, c. 1, lett. h), d.lgs. n. 33/2013		8) strumenti di tutela amministrativa e giurisdizionale, riconosciuti dalla legge in favore dell'interessato, nel corso del procedimento nei confronti del provvedimento finale ovvero nei casi di adozione del provvedimento oltre il termine predeterminato per la sua conclusione e i modi per attivarli	Tempestivo	Tutti i settori
					(ex art. 8, d.lgs. n. 33/2013)	
		Art. 35, c. 1, lett. i), d.lgs. n. 33/2013		9) <i>link</i> di accesso al servizio on line, ove sia già disponibile in rete, o tempi previsti per la sua attivazione	Tempestivo	Tutti i settori
					(ex art. 8, d.lgs. n. 33/2013)	
		Art. 35, c. 1, lett. l), d.lgs. n. 33/2013		10) modalità per l'effettuazione dei pagamenti eventualmente necessari, con i codici IBAN identificativi del conto di pagamento, ovvero di imputazione del versamento in Tesoreria, tramite i quali i soggetti versanti possono effettuare i pagamenti mediante bonifico bancario o postale, ovvero gli identificativi del conto corrente postale sul quale i soggetti versanti possono effettuare i pagamenti mediante bollettino postale, nonché i codici identificativi del pagamento da indicare obbligatoriamente per il versamento	Tempestivo	Tutti i settori
					(ex art. 8, d.lgs. n. 33/2013)	
		Art. 35, c. 1, lett. m), d.lgs. n. 33/2013		11) nome del soggetto a cui è attribuito, in caso di inerzia, il potere sostitutivo, nonché modalità per attivare tale potere, con indicazione dei recapiti telefonici e delle caselle di posta elettronica istituzionale	Tempestivo	Tutti i settori
					(ex art. 8, d.lgs. n. 33/2013)	
				Per i procedimenti ad istanza di parte:		Tutti i settori
		Art. 35, c. 1, lett. d), d.lgs. n. 33/2013		1) atti e documenti da allegare all'istanza e modulistica necessaria, compresi i fac-simile per le autocertificazioni	Tempestivo	Tutti i settori
(ex art. 8, d.lgs. n. 33/2013)						
Art. 35, c. 1, lett. d), d.lgs. n. 33/2013 e Art. 1, c. 29, l. 190/2012		2) uffici ai quali rivolgersi per informazioni, orari e modalità di accesso con indicazione degli indirizzi, recapiti telefonici e caselle di posta elettronica istituzionale a cui presentare le istanze	Tempestivo	Tutti i settori		
			(ex art. 8, d.lgs. n. 33/2013)			
Monitoraggio tempi procedurali	Art. 24, c. 2, d.lgs. n. 33/2013 Art. 1, c. 28, l. n. 190/2012	Monitoraggio tempi procedurali	Risultati del monitoraggio periodico concernente il rispetto dei tempi procedurali	Dati non più soggetti a pubblicazione obbligatoria ai sensi del d.lgs. 97/2016		
Dichiarazioni sostitutive e acquisizione d'ufficio dei dati	Art. 35, c. 3, d.lgs. n. 33/2013	Recapiti dell'ufficio responsabile	Recapiti telefonici e casella di posta elettronica istituzionale dell'ufficio responsabile per le attività volte a gestire, garantire e verificare la trasmissione dei dati o l'accesso diretto degli stessi da parte delle amministrazioni procedenti all'acquisizione d'ufficio dei dati e allo svolgimento dei controlli sulle dichiarazioni sostitutive	Tempestivo	Tutti i settori	
				(ex art. 8, d.lgs. n. 33/2013)		
Provvedimenti organi indirizzo politico	Art. 23, c. 1, d.lgs. n. 33/2013 /Art. 1, co. 16 della l. n. 190/2012	Provvedimenti organi indirizzo politico	Elenco dei provvedimenti, con particolare riferimento ai provvedimenti finali dei procedimenti di: scelta del contraente per l'affidamento di lavori, forniture e servizi, anche con riferimento alla modalità di selezione prescelta (<i>link</i> alla sotto-sezione "bandi di gara e contratti"); accordi stipulati dall'amministrazione con soggetti privati o con altre amministrazioni pubbliche.	Semestrale	Tutti i settori	
				(art. 23, c. 1, d.lgs. n. 33/2013)		
Provvedimenti organi indirizzo politico	Art. 23, c. 1, d.lgs. n. 33/2013 /Art. 1, co. 16 della l. n. 190/2012	Provvedimenti organi indirizzo politico	Elenco dei provvedimenti, con particolare riferimento ai provvedimenti finali dei procedimenti di: autorizzazione o concessione; concorsi e prove selettive per l'assunzione del personale e progressioni di carriera.	Dati non più soggetti a pubblicazione obbligatoria ai sensi del d.lgs. 97/2016		

Provvedimenti

Sotto sezione livello 1	Sotto sezione livello 2	Normativa	Singolo obbligo	Contenuti dell'obbligo	Aggiornamento	Ufficio responsabile	
A	B	C	D	E	F	G	
Provvedimenti	Provvedimenti dirigenti amministrativi	Art. 23, c. 1, d.lgs. n. 33/2013 /Art. 1, co. 16 della l. n. 190/2012	Provvedimenti dirigenti amministrativi	Elenco dei provvedimenti, con particolare riferimento ai provvedimenti finali dei procedimenti di: scelta del contraente per l'affidamento di lavori, forniture e servizi, anche con riferimento alla modalità di selezione prescelta (link alla sotto-sezione "bandi di gara e contratti"); accordi stipulati dall'amministrazione con soggetti privati o con altre amministrazioni pubbliche.	Semestrale (art. 23, c. 1, d.lgs. n. 33/2013)	Tutti i settori	
	Provvedimenti dirigenti amministrativi	Art. 23, c. 1, d.lgs. n. 33/2013 /Art. 1, co. 16 della l. n. 190/2012	Provvedimenti dirigenti amministrativi	Elenco dei provvedimenti, con particolare riferimento ai provvedimenti finali dei procedimenti di: autorizzazione o concessione; concorsi e prove selettive per l'assunzione del personale e progressioni di carriera.	Dati non più soggetti a pubblicazione obbligatoria ai sensi del d.lgs. 97/2016		
Controlli sulle imprese		Art. 25, c. 1, lett. d), d.lgs. n. 33/2013	Tipologie di controllo	Elenco delle tipologie di controllo a cui sono assoggettate le imprese in ragione della dimensione e del settore di attività, con l'indicazione per ciascuna di esse dei criteri e delle relative modalità di svuotamento	Dati non più soggetti a pubblicazione obbligatoria ai sensi del d.lgs. 97/2016		
		Art. 25, c. 1, lett. e), d.lgs. n. 33/2013	Obblighi e adempimenti	Elenco degli obblighi e degli adempimenti oggetto delle attività di controllo che le imprese sono tenute a rispettare per ottemperare alle disposizioni normative			
Informazioni sulle singole procedure in formato tabellare		Art. 4 delib. Anac n. 39/2016	Dati previsti dall'articolo 1, comma 32, della legge 6 novembre 2012, n. 190 Informazioni sulle singole procedure	Codice Identificativo Gara (CIG)	Tempestivo	Tutti i settori	
		Art. 1, c. 32, l. n. 190/2012 Art. 37, c. 1, lett. a) d.lgs. n. 33/2013 Art. 4 delib. Anac n. 39/2016		Struttura proponente, Oggetto del bando, Procedura di scelta del contraente, Elenco degli operatori invitati a presentare offerte/Numero di offerenti che hanno partecipato al procedimento, Aggiudicatario, Importo di aggiudicazione, Tempi di completamento dell'opera servizio o fornitura, Importo delle somme liquidate	Tempestivo	Tutti i settori	
		Art. 1, c. 32, l. n. 190/2012 Art. 37, c. 1, lett. a) d.lgs. n. 33/2013 Art. 4 delib. Anac n. 39/2016	(da pubblicare secondo le "Specifiche tecniche per la pubblicazione dei dati ai sensi dell'art. 1, comma 32, della Legge n. 190/2012", adottate secondo quanto indicato nella delib. Anac 39/2016)		Tablelle riassuntive rese liberamente scaricabili in un formato digitale standard aperto con informazioni sui contratti relative all'anno precedente (nello specifico: Codice Identificativo Gara (CIG), struttura proponente, oggetto del bando, procedura di scelta del contraente, elenco degli operatori invitati a presentare offerte/numero di offerenti che hanno partecipato al procedimento, aggiudicatario, importo di aggiudicazione, tempi di completamento dell'opera servizio o fornitura, importo delle somme liquidate)	Annuale (art. 1, c. 32, l. n. 190/2012)	Tutti i settori
		Art. 37, c. 1, lett. b) d.lgs. n. 33/2013 Artt. 21, c. 7, e 29, c. 1, d.lgs. n. 50/2016	Atti relativi alla programmazione di lavori, opere, servizi e forniture	Programma biennale degli acquisti di beni e servizi, programma triennale dei lavori pubblici e relativi aggiornamenti annuali	Tempestivo	Tutti i settori	
				Per ciascuna procedura:		Tutti i settori	
		Art. 37, c. 1, lett. b) d.lgs. n. 33/2013 e art. 29, c. 1, d.lgs. n. 50/2016		Avvisi di preinformazione - Avvisi di preinformazione (art. 70, c. 1, 2 e 3, dlgs n. 50/2016); Bandi ed avvisi di preinformazioni (art. 141, dlgs n. 50/2016)	Tempestivo	Tutti i settori	
		Art. 37, c. 1, lett. b) d.lgs. n. 33/2013 e art. 29, c. 1, d.lgs. n. 50/2016		Delibera a contrarre o atto equivalente (per tutte le procedure)	Tempestivo	Tutti i settori	
				Avvisi e bandi - Avviso (art. 19, c. 1, dlgs n. 50/2016); Avviso di indagini di mercato (art. 36, c. 7, dlgs n. 50/2016 e Linee guida ANAC); Avviso di formazione elenco operatori economici e pubblicazione elenco (art. 36, c. 7, dlgs n. 50/2016 e Linee guida ANAC); Bandi ed avvisi (art. 36, c. 9, dlgs n. 50/2016); Bandi ed avvisi (art. 73, c. 1, e 4, dlgs n. 50/2016); Bandi ed avvisi (art. 127, c. 1, dlgs n. 50/2016); Avviso periodico indicativo (art. 127, c. 2, dlgs n. 50/2016); Avviso relativo all'esito della procedura;		Tutti i settori Tutti i settori Settori: Affari Generali - Finanziario - Tecnico - Polizia Locale Tutti i settori Tutti i settori Tutti i settori	
		Art. 37, c. 1, lett. b) d.lgs. n. 33/2013 e art. 29, c. 1, d.lgs. n. 50/2016				Tempestivo	Tutti i settori

Sotto sezione livello 1	Sotto sezione livello 2	Normativa	Singolo obbligo	Contenuti dell'obbligo	Aggiornamento	Ufficio responsabile	
A	B	C	D	E	F	G	
Bandi di gara e contratti	Atti delle amministrazioni aggiudicatrici e degli enti aggiudicatori distintamente per ogni procedura	n. 50/2016	Atti relativi alle procedure per l'affidamento di appalti pubblici di servizi, forniture, lavori e opere, di concorsi pubblici di progettazione, di concorsi di idee e di concessioni. Compresi quelli tra enti nell'ambito del settore pubblico di cui all'art. 5 del dlgs n. 50/2016	<p>Publicazione a livello nazionale di bandi e avvisi;</p> <p>Bando di concorso (art. 153, c. 1, dlgs n. 50/2016);</p> <p>Avviso di aggiudicazione (art. 153, c. 2, dlgs n. 50/2016);</p> <p>Bando di concessione, invito a presentare offerta, documenti di gara (art. 171, c. 1 e 5, dlgs n. 50/2016);</p> <p>Avviso in merito alla modifica dell'ordine di importanza dei criteri, Bando di concessione (art. 173, c. 3, dlgs n. 50/2016);</p> <p>Bando di gara (art. 183, c. 2, dlgs n. 50/2016);</p> <p>Avviso costituzione del privilegio (art. 186, c. 3, dlgs n. 50/2016);</p> <p>Bando di gara (art. 188, c. 3, dlgs n. 50/2016)</p>	Tempestivo	Tutti i settori	
		Art. 37, c. 1, lett. b) d.lgs. n. 33/2013 e art. 29, c. 1, d.lgs. n. 50/2016		Avvisi sui risultati della procedura di affidamento - Avviso sui risultati della procedura di affidamento con indicazione dei soggetti invitati (art. 36, c. 2, dlgs n. 50/2016); Bando di concorso e avviso sui risultati del concorso (art. 141, dlgs n. 50/2016); Avvisi relativi l'esito della procedura, possono essere raggruppati su base trimestrale (art. 142, c. 3, dlgs n. 50/2016); Elenchi dei verbali delle commissioni di gara		Tutti i settori	
		Art. 37, c. 1, lett. b) d.lgs. n. 33/2013 e art. 29, c. 1, d.lgs. n. 50/2016		Avvisi sistema di qualificazione - Avviso sull'esistenza di un sistema di qualificazione, di cui all'Allegato XIV, parte II, lettera H; Bandi, avviso periodico indicativo; avviso sull'esistenza di un sistema di qualificazione; Avviso di aggiudicazione (art. 140, c. 1, 3 e 4, dlgs n. 50/2016)		Tutti i settori	
		Art. 37, c. 1, lett. b) d.lgs. n. 33/2013 e art. 29, c. 1, d.lgs. n. 50/2016		Affidamenti		Tutti i settori	
				<p>Gli atti relativi agli affidamenti diretti di lavori, servizi e forniture di somma urgenza e di protezione civile, con specifica dell'affidatario, delle modalità della scelta e delle motivazioni che non hanno consentito il ricorso alle procedure ordinarie (art. 163, c. 10, dlgs n. 50/2016);</p> <p>tutti gli atti connessi agli affidamenti in house in formato open data di appalti pubblici e contratti di concessione tra enti (art. 192 c. 3, dlgs n. 50/2016)</p>		Tutti i settori	
		Art. 37, c. 1, lett. b) d.lgs. n. 33/2013 e art. 29, c. 1, d.lgs. n. 50/2016		Informazioni ulteriori - Contributi e resoconti degli incontri con portatori di interessi unitamente ai progetti di fattibilità di grandi opere e ai documenti predisposti dalla stazione appaltante (art. 22, c. 1, dlgs n. 50/2016); Informazioni ulteriori, complementari o aggiuntive rispetto a quelle previste dal Codice; Elenco ufficiali operatori economici (art. 90, c. 10, dlgs n. 50/2016)		Tutti i settori	
		Art. 37, c. 1, lett. b) d.lgs. n. 33/2013 e art. 29, c. 1, d.lgs. n. 50/2016		Provvedimento che determina le esclusioni dalla procedura di affidamento e le ammissioni all'esito delle valutazioni dei requisiti soggettivi, economico-finanziari e tecnico-professionali.		Provvedimenti di esclusione e di ammissione (entro 2 giorni dalla loro adozione)	Tutti i settori
		Art. 37, c. 1, lett. b) d.lgs. n. 33/2013 e art. 29, c. 1, d.lgs. n. 50/2016		Composizione della commissione giudicatrice e i curricula dei suoi componenti.		Composizione della commissione giudicatrice e i curricula dei suoi componenti.	Tutti i settori
		Art. 1, co. 505, l. 208/2015 disposizione speciale rispetto all'art. 21 del d.lgs. 50/2016		Contratti		Testo integrale di tutti i contratti di acquisto di beni e di servizi di importo unitario stimato superiore a un milione di euro in esecuzione del programma biennale e suoi aggiornamenti	Tutti i settori
		Art. 37, c. 1, lett. b) d.lgs. n. 33/2013 e art. 29, c. 1, d.lgs. n. 50/2016		Resoconti della gestione finanziaria dei contratti al termine della loro esecuzione		Resoconti della gestione finanziaria dei contratti al termine della loro esecuzione	Tutti i settori

Sotto sezione livello 1	Sotto sezione livello 2	Normativa	Singolo obbligo	Contenuti dell'obbligo	Aggiornamento	Ufficio responsabile
A	B	C	D	E	F	G
Sovvenzioni, contributi, sussidi, vantaggi economici	Criteri e modalità	Art. 26, c. 1, d.lgs. n. 33/2013	Criteri e modalità	Atti con i quali sono determinati i criteri e le modalità cui le amministrazioni devono attenersi per la concessione di sovvenzioni, contributi, sussidi ed ausili finanziari e l'attribuzione di vantaggi economici di qualunque genere a persone ed enti pubblici e privati	Tempestivo	Finanziario
					(ex art. 8, d.lgs. n. 33/2013)	
	Atti di concessione	Art. 26, c. 2, d.lgs. n. 33/2013	Atti di concessione	Atti di concessione di sovvenzioni, contributi, sussidi ed ausili finanziari alle imprese e comunque di vantaggi economici di qualunque genere a persone ed enti pubblici e privati di importo superiore a mille euro	Tempestivo	Finanziario
					(art. 26, c. 3, d.lgs. n. 33/2013)	
			(da pubblicare in tabelle creando un collegamento con la pagina nella quale sono riportati i dati dei relativi provvedimenti finali)	Per ciascun atto:		Finanziario
		Art. 27, c. 1, lett. a), d.lgs. n. 33/2013	(NB: è fatto divieto di diffusione di dati da cui sia possibile ricavare informazioni relative allo stato di salute e alla situazione di disagio economico-sociale degli interessati, come previsto dall'art. 26, c. 4, del d.lgs. n. 33/2013)	1) nome dell'impresa o dell'ente e i rispettivi dati fiscali o il nome di altro soggetto beneficiario	Tempestivo	Finanziario
					(art. 26, c. 3, d.lgs. n. 33/2013)	
		Art. 27, c. 1, lett. b), d.lgs. n. 33/2013		2) importo del vantaggio economico corrisposto	Tempestivo	Finanziario
					(art. 26, c. 3, d.lgs. n. 33/2013)	
		Art. 27, c. 1, lett. c), d.lgs. n. 33/2013		3) norma o titolo a base dell'attribuzione	Tempestivo	Finanziario
					(art. 26, c. 3, d.lgs. n. 33/2013)	
		Art. 27, c. 1, lett. d), d.lgs. n. 33/2013		4) ufficio e funzionario o dirigente responsabile del relativo procedimento amministrativo	Tempestivo	Finanziario
					(art. 26, c. 3, d.lgs. n. 33/2013)	
		Art. 27, c. 1, lett. e), d.lgs. n. 33/2013		5) modalità seguita per l'individuazione del beneficiario	Tempestivo	Finanziario
(art. 26, c. 3, d.lgs. n. 33/2013)						
Art. 27, c. 1, lett. f), d.lgs. n. 33/2013		6) link al progetto selezionato	Tempestivo	Finanziario		
			(art. 26, c. 3, d.lgs. n. 33/2013)			
Art. 27, c. 1, lett. f), d.lgs. n. 33/2013		7) link al curriculum vitae del soggetto incaricato	Tempestivo	Finanziario		
			(art. 26, c. 3, d.lgs. n. 33/2013)			
Art. 27, c. 2, d.lgs. n. 33/2013		Elenco (in formato tabellare aperto) dei soggetti beneficiari degli atti di concessione di sovvenzioni, contributi, sussidi ed ausili finanziari alle imprese e di attribuzione di vantaggi economici di qualunque genere a persone ed enti pubblici e privati di importo superiore a mille euro	Annuale	Finanziario		
			(art. 27, c. 2, d.lgs. n. 33/2013)			
Bilanci	Bilancio preventivo e consuntivo	Art. 29, c. 1, d.lgs. n. 33/2013	Bilancio preventivo	Documenti e allegati del bilancio preventivo, nonché dati relativi al bilancio di previsione di ciascun anno in forma sintetica, aggregata e semplificata, anche con il ricorso a rappresentazioni grafiche	Tempestivo	Finanziario
					(ex art. 8, d.lgs. n. 33/2013)	
		Art. 29, c. 1-bis, d.lgs. n. 33/2013 e d.p.c.m. 29 aprile 2016		Dati relativi alle entrate e alla spesa dei bilanci preventivi in formato tabellare aperto in modo da consentire l'esportazione, il trattamento e il riutilizzo.	Tempestivo	Finanziario
					(ex art. 8, d.lgs. n. 33/2013)	
		Art. 29, c. 1, d.lgs. n. 33/2013	Bilancio consuntivo	Documenti e allegati del bilancio consuntivo, nonché dati relativi al bilancio consuntivo di ciascun anno in forma sintetica, aggregata e semplificata, anche con il ricorso a rappresentazioni grafiche	Tempestivo	Finanziario
					(ex art. 8, d.lgs. n. 33/2013)	
Art. 29, c. 1-bis, d.lgs. n. 33/2013 e d.p.c.m. 29 aprile 2016		Dati relativi alle entrate e alla spesa dei bilanci consuntivi in formato tabellare aperto in modo da consentire l'esportazione, il trattamento e il riutilizzo.	Tempestivo	Finanziario		
			(ex art. 8, d.lgs. n. 33/2013)			

Sotto sezione livello 1	Sotto sezione livello 2	Normativa	Singolo obbligo	Contenuti dell'obbligo	Aggiornamento	Ufficio responsabile	
A	B	C	D	E	F	G	
	Piano degli indicatori e dei risultati attesi di bilancio	Art. 29, c. 2, d.lgs. n. 33/2013 Art. 19 e 22 del dlgs n. 91/2011 - Art. 18-bis del dlgs n.118/2011	Piano degli indicatori e dei risultati attesi di bilancio	Piano degli indicatori e risultati attesi di bilancio, con l'integrazione delle risultanze osservate in termini di raggiungimento dei risultati attesi e le motivazioni degli eventuali scostamenti e gli aggiornamenti in corrispondenza di ogni nuovo esercizio di bilancio, sia tramite la specificazione di nuovi obiettivi e indicatori, sia attraverso l'aggiornamento dei valori obiettivo e la soppressione di obiettivi già raggiunti oppure oggetto di ripianificazione	Tempestivo (ex art. 8, d.lgs. n. 33/2013)	Finanziario	
Beni immobili e gestione patrimonio	Patrimonio immobiliare	Art. 30, d.lgs. n. 33/2013	Patrimonio immobiliare	Informazioni identificative degli immobili posseduti e detenuti	Tempestivo (ex art. 8, d.lgs. n. 33/2013)	Finanziario	
	Canoni di locazione o affitto	Art. 30, d.lgs. n. 33/2013	Canoni di locazione o affitto	Canoni di locazione o di affitto versati o percepiti	Tempestivo (ex art. 8, d.lgs. n. 33/2013)	Finanziario	
Controlli e rilievi sull'amministrazione	Organismi indipendenti di valutazione, nuclei di valutazione o altri organismi con funzioni analoghe	Art. 31, d.lgs. n. 33/2013	Atti degli Organismi indipendenti di valutazione, nuclei di valutazione o altri organismi con funzioni analoghe	Attestazione dell'OIV o di altra struttura analoga nell'assolvimento degli obblighi di pubblicazione	Annuale e in relazione a delibere A.N.A.C.	Personale	
				Documento dell'OIV di validazione della Relazione sulla Performance (art. 14, c. 4, lett. c), d.lgs. n. 150/2009)	Tempestivo	Personale	
				Relazione dell'OIV sul funzionamento complessivo del Sistema di valutazione, trasparenza e integrità dei controlli interni (art. 14, c. 4, lett. a), d.lgs. n. 150/2009)	Tempestivo	Personale	
				Altri atti degli organismi indipendenti di valutazione, nuclei di valutazione o altri organismi con funzioni analoghe, procedendo all'indicazione in forma anonima dei dati personali eventualmente presenti	Tempestivo (ex art. 8, d.lgs. n. 33/2013)	Personale	
	Organi di revisione amministrativa e contabile			Relazioni degli organi di revisione amministrativa e contabile	Relazioni degli organi di revisione amministrativa e contabile al bilancio di previsione o budget, alle relative variazioni e al conto consuntivo o bilancio di esercizio	Tempestivo (ex art. 8, d.lgs. n. 33/2013)	Finanziario
					Corte dei conti	Rilievi Corte dei conti	Tutti i rilievi della Corte dei conti ancorchè non receipti riguardanti l'organizzazione e l'attività delle amministrazioni stesse e dei loro uffici
Servizi erogati	Carta dei servizi e standard di qualità	Art. 32, c. 1, d.lgs. n. 33/2013	Carta dei servizi e standard di qualità	Carta dei servizi o documento contenente gli standard di qualità dei servizi pubblici	Tempestivo (ex art. 8, d.lgs. n. 33/2013)	Amministrativo	
	Class action	Art. 1, c. 2, d.lgs. n. 198/2009 Art. 4, c. 2, d.lgs. n. 198/2009 Art. 4, c. 6, d.lgs. n. 198/2009	Class action	Notizia del ricorso in giudizio proposto dai titolari di interessi giuridicamente rilevanti ed omogenei nei confronti delle amministrazioni e dei concessionari di servizio pubblico al fine di ripristinare il corretto svolgimento della funzione o la corretta erogazione di un servizio	Tempestivo	Tutti i settori	
				Sentenza di definizione del giudizio	Tempestivo		
				Misure adottate in ottemperanza alla sentenza	Tempestivo	Tutti i settori	
	Costi contabilizzati	Art. 32, c. 2, lett. a), d.lgs. n. 33/2013 Art. 10, c. 5, d.lgs. n. 33/2013	Costi contabilizzati	Costi contabilizzati dei servizi erogati agli utenti, sia finali che intermedi e il relativo andamento nel tempo	Annuale (art. 10, c. 5, d.lgs. n. 33/2013)		
				(da pubblicare in tabelle)			
	Liste di attesa	Art. 41, c. 6, d.lgs. n. 33/2013	Liste di attesa (obbligo di pubblicazione a carico di enti, aziende e strutture pubbliche e private che erogano prestazioni per conto del servizio sanitario)	Criteria di formazione delle liste di attesa, tempi di attesa previsti e tempi medi effettivi di attesa per ciascuna tipologia di prestazione erogata	Tempestivo (ex art. 8, d.lgs. n. 33/2013)	Tutti i settori	
				(da pubblicare in tabelle)			
Servizi in rete	Art. 7 co. 3 d.lgs. 82/2005 modificato dall'art. 8 co. 1 del d.lgs. 179/16	Risultati delle indagini sulla soddisfazione da parte degli utenti rispetto alla qualità dei servizi in rete e statistiche di utilizzo dei servizi in rete	Risultati delle rilevazioni sulla soddisfazione da parte degli utenti rispetto alla qualità dei servizi in rete resi all'utente, anche in termini di fruibilità, accessibilità e tempestività, statistiche di utilizzo dei servizi in rete.	Tempestivo	Tutti i settori		
	Dati sui pagamenti	Art. 4-bis, c. 2, dlgs n.	Dati sui pagamenti (da	Dati sui propri pagamenti in relazione alla modalità di erogazione, all'ambito	Trimestrale	Finanziario	

Sotto sezione livello 1	Sotto sezione livello 2	Normativa	Singolo obbligo	Contenuti dell'obbligo	Aggiornamento	Ufficio responsabile
A	B	C	D	E	F	G
	Dati sui pagamenti	33/2013	pubblicare in tabelle)	tipologia di spesa sostenuta, ammontare temporale di riferimento e ai beneficiari	(in fase di prima attuazione semestrale)	Finanziario
	Dati sui pagamenti del servizio sanitario nazionale	Art. 41, c. 1-bis, d.lgs. n. 33/2013	Dati sui pagamenti in forma sintetica e aggregata (da pubblicare in tabelle)	Dati relativi a tutte le spese e a tutti i pagamenti effettuati, distinti per tipologia di lavoro, bene o servizio in relazione alla tipologia di spesa sostenuta, all'ambito temporale di riferimento e ai beneficiari	Trimestrale (in fase di prima attuazione semestrale)	
	Indicatore di tempestività dei pagamenti	Art. 33, d.lgs. n. 33/2013	Indicatore di tempestività dei pagamenti	Indicatore dei tempi medi di pagamento relativi agli acquisti di beni, servizi, prestazioni professionali e forniture (indicatore annuale di tempestività dei pagamenti)	Annuale (art. 33, c. 1, d.lgs. n. 33/2013)	Finanziario
Indicatore trimestrale di tempestività dei pagamenti				Trimestrale (art. 33, c. 1, d.lgs. n. 33/2013)	Finanziario	
Ammontare complessivo dei debiti			Ammontare complessivo dei debiti e il numero delle imprese creditrici	Annuale (art. 33, c. 1, d.lgs. n. 33/2013)	Finanziario	
	IBAN e pagamenti informatici	Art. 36, d.lgs. n. 33/2013	IBAN e pagamenti informatici	Nelle richieste di pagamento: i codici IBAN identificativi del conto di pagamento, ovvero di imputazione del versamento in Tesoreria, tramite i quali i soggetti versanti possono effettuare i pagamenti mediante bonifico bancario o postale, ovvero gli identificativi del conto corrente postale sul quale i soggetti versanti possono effettuare i pagamenti mediante bollettino postale, nonché i codici identificativi del pagamento da indicare obbligatoriamente per il versamento	Tempestivo (ex art. 8, d.lgs. n. 33/2013)	Finanziario
		Art. 5, c. 1, d.lgs. n. 82/2005				
Opere pubbliche	Nuclei di valutazione e verifica degli investimenti pubblici	Art. 38, c. 1, d.lgs. n. 33/2013	Informazioni reative ai nuclei di valutazione e verifica	Informazioni relative ai nuclei di valutazione e verifica degli investimenti pubblici, incluse le funzioni e i compiti specifici ad essi attribuiti, le procedure e i criteri di individuazione dei componenti e i loro nominativi (obbligo previsto per le amministrazioni centrali e regionali)	Tempestivo (ex art. 8, d.lgs. n. 33/2013)	Settore Tecnico
			degli investimenti pubblici			
			(art. 1, l. n. 144/1999)			
	Atti di programmazione delle opere pubbliche	Art. 38, c. 2 e 2 bis d.lgs. n. 33/2013	Atti di programmazione delle opere pubbliche	Atti di programmazione delle opere pubbliche (link alla sotto-sezione "bandi di gara e contratti").	Tempestivo (art. 8, c. 1, d.lgs. n. 33/2013)	Settore Tecnico
		Art. 21 co.7 d.lgs. n. 50/2016		A titolo esemplificativo:		
		Art. 29 d.lgs. n. 50/2016		- Programma triennale dei lavori pubblici, nonché i relativi aggiornamenti annuali, ai sensi art. 21 d.lgs. n. 50/2016 - Documento pluriennale di pianificazione ai sensi dell'art. 2 del d.lgs. n. 228/2011, (per i Ministeri)		
Tempi costi e indicatori di realizzazione delle opere pubbliche	Art. 38, c. 2, d.lgs. n. 33/2013	Tempi, costi unitari e indicatori di realizzazione delle opere pubbliche in corso o completate.	Informazioni relative ai tempi e agli indicatori di realizzazione delle opere pubbliche in corso o completate	Tempestivo (art. 38, c. 1, d.lgs. n. 33/2013)	Settore Tecnico	
	Art. 38, c. 2, d.lgs. n. 33/2013		(da pubblicare in tabelle, sulla base dello schema tipo redatto dal Ministero dell'economia e della finanza d'intesa con l'Autorità nazionale anticorruzione)			Informazioni relative ai costi unitari di realizzazione delle opere pubbliche in corso o completate
	Art. 39, c. 1, lett. a), d.lgs. n. 33/2013	Pianificazione e governo del territorio	Atti di governo del territorio quali, tra gli altri, piani territoriali, piani di coordinamento, piani paesistici, strumenti urbanistici, generali e di attuazione, nonché le loro varianti	Tempestivo (art. 39, c. 1, d.lgs. n. 33/2013)	Settore Tecnico	

Sotto sezione livello 1	Sotto sezione livello 2	Normativa	Singolo obbligo	Contenuti dell'obbligo	Aggiornamento	Ufficio responsabile
A	B	C	D	E	F	G
Pianificazione e governo del territorio		Art. 39, c. 2, d.lgs. n. 33/2013	(da pubblicare in tabelle)	Documentazione relativa a ciascun procedimento di presentazione e approvazione delle proposte di trasformazione urbanistica di iniziativa privata o pubblica in variante allo strumento urbanistico generale comunque denominato vigente nonché delle proposte di trasformazione urbanistica di iniziativa privata o pubblica in attuazione dello strumento urbanistico generale vigente che comportino premialità edificatorie a fronte dell'impegno dei privati alla realizzazione di opere di urbanizzazione extra oneri o della cessione di aree o volumetrie per finalità di pubblico interesse	Tempestivo	Settore Tecnico
					(ex art. 8, d.lgs. n. 33/2013)	
Informazioni ambientali		Art. 40, c. 2, d.lgs. n. 33/2013	Informazioni ambientali	Informazioni ambientali che le amministrazioni detengono ai fini delle proprie attività istituzionali:	Tempestivo	Settore Tecnico
					(ex art. 8, d.lgs. n. 33/2013)	
			Stato dell'ambiente	1) Stato degli elementi dell'ambiente, quali l'aria, l'atmosfera, l'acqua, il suolo, il territorio, i siti naturali, compresi gli igrotopi, le zone costiere e marine, la diversità biologica ed i suoi elementi costitutivi, compresi gli organismi geneticamente modificati, e, inoltre, le interazioni tra questi elementi	Tempestivo	Settore Tecnico
					(ex art. 8, d.lgs. n. 33/2013)	
			Fattori inquinanti	2) Fattori quali le sostanze, l'energia, il rumore, le radiazioni od i rifiuti, anche quelli radioattivi, le emissioni, gli scarichi ed altri rilasci nell'ambiente, che incidono o possono incidere sugli elementi dell'ambiente	Tempestivo	Settore Tecnico
					(ex art. 8, d.lgs. n. 33/2013)	
			Misure incidenti sull'ambiente e relative analisi di impatto	3) Misure, anche amministrative, quali le politiche, le disposizioni legislative, i piani, i programmi, gli accordi ambientali e ogni altro atto, anche di natura amministrativa, nonché le attività che incidono o possono incidere sugli elementi e sui fattori dell'ambiente ed analisi costi-benefici ed altre analisi ed ipotesi economiche usate nell'ambito delle stesse	Tempestivo	Settore Tecnico
					(ex art. 8, d.lgs. n. 33/2013)	
			Misure a protezione dell'ambiente e relative analisi di impatto	4) Misure o attività finalizzate a proteggere i suddetti elementi ed analisi costi-benefici ed altre analisi ed ipotesi economiche usate nell'ambito delle stesse	Tempestivo	Settore Tecnico
					(ex art. 8, d.lgs. n. 33/2013)	
Relazioni sull'attuazione della legislazione	5) Relazioni sull'attuazione della legislazione ambientale	Tempestivo	Settore Tecnico			
		(ex art. 8, d.lgs. n. 33/2013)				
Stato della salute e della sicurezza umana	6) Stato della salute e della sicurezza umana, compresa la contaminazione della catena alimentare, le condizioni della vita umana, il paesaggio, i siti e gli edifici d'interesse culturale, per quanto influenzabili dallo stato degli elementi dell'ambiente, attraverso tali elementi, da qualsiasi fattore	Tempestivo	Settore Tecnico			
		(ex art. 8, d.lgs. n. 33/2013)				
Relazione sullo stato dell'ambiente del Ministero dell'Ambiente e della tutela del territorio	Relazione sullo stato dell'ambiente redatta dal Ministero dell'Ambiente e della tutela del territorio	Tempestivo	Settore Tecnico			
		(ex art. 8, d.lgs. n. 33/2013)				
Strutture sanitarie private accreditate		Art. 41, c. 4, d.lgs. n. 33/2013	Strutture sanitarie private accreditate	Elenco delle strutture sanitarie private accreditate	Annuale	Settore Tecnico
			(da pubblicare in tabelle)	Accordi intercorsi con le strutture private accreditate	(art. 41, c. 4, d.lgs. n. 33/2013)	
					Annuale	Settore Tecnico
					(art. 41, c. 4, d.lgs. n. 33/2013)	

Sotto sezione livello 1	Sotto sezione livello 2	Normativa	Singolo obbligo	Contenuti dell'obbligo	Aggiornamento	Ufficio responsabile
A	B	C	D	E	F	G
Interventi straordinari e di emergenza		Art. 42, c. 1, lett. a), d.lgs. n. 33/2013	Interventi straordinari e di emergenza	Provvedimenti adottati concernenti gli interventi straordinari e di emergenza che comportano deroghe alla legislazione vigente, con l'indicazione espressa delle norme di legge eventualmente derogate e dei motivi della deroga, nonché con l'indicazione di eventuali atti amministrativi o giurisdizionali intervenuti	Tempestivo (ex art. 8, d.lgs. n. 33/2013)	Settore Tecnico
		Art. 42, c. 1, lett. b), d.lgs. n. 33/2013	(da pubblicare in tabelle)	Termini temporali eventualmente fissati per l'esercizio dei poteri di adozione dei provvedimenti straordinari	Tempestivo (ex art. 8, d.lgs. n. 33/2013)	Settore Tecnico
		Art. 42, c. 1, lett. c), d.lgs. n. 33/2013		Costo previsto degli interventi e costo effettivo sostenuto dall'amministrazione	Tempestivo (ex art. 8, d.lgs. n. 33/2013)	Settore Tecnico
Altri contenuti	Prevenzione della Corruzione	Art. 10, c. 8, lett. a), d.lgs. n. 33/2013	Piano triennale per la prevenzione della corruzione e della trasparenza	Piano triennale per la prevenzione della corruzione e della trasparenza e suoi allegati, le misure integrative di prevenzione della corruzione individuate ai sensi dell'articolo 1, comma 2-bis della legge n. 190 del 2012, (MOG 231)	Annuale	Amministrativo
		Art. 1, c. 8, l. n. 190/2012, Art. 43, c. 1, d.lgs. n. 33/2013	Responsabile della prevenzione della corruzione e della trasparenza	Responsabile della prevenzione della corruzione e della trasparenza	Tempestivo	Amministrativo
			Regolamenti per la prevenzione e la repressione della corruzione e dell'illegalità	Regolamenti per la prevenzione e la repressione della corruzione e dell'illegalità (laddove adottati)	Tempestivo	Amministrativo
		Art. 1, c. 14, l. n. 190/2012	Relazione del responsabile della prevenzione della corruzione e della trasparenza	Relazione del responsabile della prevenzione della corruzione recante i risultati dell'attività svolta (entro il 15 dicembre di ogni anno)	Annuale (ex art. 1, c. 14, l. n. 190/2012)	Amministrativo
		Art. 1, c. 3, l. n. 190/2012	Provvedimenti adottati dall'A.N.AC. ed atti di adeguamento a tali provvedimenti	Provvedimenti adottati dall'A.N.AC. ed atti di adeguamento a tali provvedimenti in materia di vigilanza e controllo nell'anticorruzione	Tempestivo	Amministrativo
		Art. 18, c. 5, d.lgs. n. 39/2013	Atti di accertamento delle violazioni	Atti di accertamento delle violazioni delle disposizioni di cui al d.lgs. n. 39/2013	Tempestivo	Amministrativo
Altri contenuti	Accesso civico	Art. 5, c. 1, d.lgs. n. 33/2013 / Art. 2, c. 9-bis, l. 241/90	Accesso civico "semplice" concernente dati, documenti e informazioni soggetti a pubblicazione obbligatoria	Nome del Responsabile della prevenzione della corruzione e della trasparenza cui è presentata la richiesta di accesso civico, nonché modalità per l'esercizio di tale diritto, con indicazione dei recapiti telefonici e delle caselle di posta elettronica istituzionale e nome del titolare del potere sostitutivo, attivabile nei casi di ritardo o mancata risposta, con indicazione dei recapiti telefonici e delle caselle di posta elettronica istituzionale	Tempestivo	Amministrativo
		Art. 5, c. 2, d.lgs. n. 33/2013	Accesso civico "generalizzato" concernente dati e documenti ulteriori	Nomi Uffici competenti cui è presentata la richiesta di accesso civico, nonché modalità per l'esercizio di tale diritto, con indicazione dei recapiti telefonici e delle caselle di posta elettronica istituzionale	Tempestivo	Amministrativo
		Linee guida Anac FOIA (del. 1309/2016)	Registro degli accessi	Elenco delle richieste di accesso (atti, civico e generalizzato) con indicazione dell'oggetto e della data della richiesta nonché del relativo esito con la data della decisione	Semestrale	Amministrativo
Altri contenuti	Accessibilità e Catalogo dei dati, metadati e banche dati	Art. 53, c. 1 bis, d.lgs. 82/2005 modificato dall'art. 43 del d.lgs. 179/16	Catalogo dei dati, metadati e delle banche dati	Catalogo dei dati, dei metadati definitivi e delle relative banche dati in possesso delle amministrazioni, da pubblicare anche tramite link al Repertorio nazionale dei dati territoriali (www.rndt.gov.it), al catalogo dei dati della PA e delle banche dati www.dat.gov.it e http://basidati.agid.gov.it/catalogo_gestiti_da_AGID	Tempestivo	Amministrativo
		Art. 53, c. 1, bis, d.lgs. 82/2005	Regolamenti	Regolamenti che disciplinano l'esercizio della facoltà di accesso telematico e il riutilizzo dei dati, fatti salvi i dati presenti in Anagrafe tributaria	Annuale	Amministrativo
		Art. 9, c. 7, d.l. n. 179/2012 convertito con modificazioni dalla L. 17 dicembre 2012, n. 221	Obiettivi di accessibilità (da pubblicare secondo le indicazioni contenute nella circolare dell'Agenzia per l'Italia digitale n. 1/2016 e s.m.i.)	Obiettivi di accessibilità dei soggetti disabili agli strumenti informatici per l'anno corrente (entro il 31 marzo di ogni anno) e lo stato di attuazione del "piano per l'utilizzo del telelavoro" nella propria organizzazione	Annuale (ex art. 9, c. 7, D.L. n. 179/2012)	Amministrativo
		Art. 7-bis, c. 3, d.lgs. n. 33/2013 Art. 1, c. 9, lett. f), l. n. 190/2012	Dati ulteriori	Dati, informazioni e documenti ulteriori che		

Sotto sezione livello 1	Sotto sezione livello 2	Normativa	Singolo obbligo	Contenuti dell'obbligo	Aggiornamento	Ufficio responsabile
A	B	C	D	E	F	G
Altri contenuti	Dati ulteriori		(NB: nel caso di pubblicazione di dati non previsti da norme di legge si deve procedere alla anonimizzazione dei dati personali eventualmente presenti, in virtù di quanto disposto dall'art. 4, c. 3, del d.lgs. n. 33/2013)	le pubbliche amministrazioni non hanno l'obbligo di pubblicare ai sensi della normativa vigente e che non sono riconducibili alle sottosezioni indicate	Tutti i settori

Patto di Integrità

(art. 1 co. 17 legge 190/2012)

Articolo 1 - Ambito di applicazione

1. Il Patto di Integrità degli appalti regola i comportamenti degli operatori economici e dei dipendenti del Comune di Bottanuco nell'ambito delle procedure di affidamento e gestione degli appalti di lavori, servizi e forniture di cui al d.lgs. n. 50/2016 e s.m.i..

2. Esso stabilisce la reciproca e formale obbligazione tra le Amministrazioni aggiudicatrici e gli operatori economici individuati al comma 1, di improntare i propri comportamenti ai principi di lealtà, trasparenza e correttezza, nonché l'espresso impegno anticorruzione di non offrire, accettare o richiedere somme di denaro o qualsiasi altra ricompensa, vantaggio o beneficio.

Nel caso l'operatore economico sia un consorzio ordinario, un raggruppamento temporaneo o altra aggregazione d'impresе, le obbligazioni del presente investono tutti i partecipanti al consorzio, al raggruppamento, all'aggregazione.

Articolo 2 – Soglia di gara e contratti

1. Il Patto di Integrità costituisce parte integrante dei contratti stipulati dal Comune. L'espressa accettazione dello stesso costituisce condizione di ammissione alle procedure di gara ed alle procedure negoziate di importo pari o superiore ad € 20.000,00=, nonché per l'iscrizione all'Albo/Elenco Fornitori. Tale condizione deve essere esplicitamente prevista nei bandi di gara e nelle lettere d'invito.

2. In sede di gara l'operatore economico, pena l'esclusione, dichiara di accettare ed approvare la disciplina del presente.

Articolo 3 – Obblighi e dichiarazioni degli operatori economici nei confronti della stazione appaltante

1. L'operatore economico si obbliga a:

- a) dichiarare di non aver influenzato in alcun modo, direttamente o indirettamente, la compilazione dei documenti di gara allo scopo di condizionare la scelta dell'aggiudicatario;
- b) dichiarare di non aver corrisposto, né promesso di corrispondere ad alcuno, e impegnandosi a non corrispondere mai né a promettere mai di corrispondere ad alcuno direttamente o tramite terzi, denaro, regali o altre utilità per agevolare l'aggiudicazione e la gestione del successivo rapporto contrattuale;
- c) escludere ogni forma di mediazione, o altra opera di terzi, finalizzata all'aggiudicazione ed alla successiva gestione del rapporto contrattuale;
- d) assicurare di non trovarsi in situazione di controllo o di collegamento, formale o sostanziale, con altri concorrenti e che non si è accordato, e non si accorderà, con altri partecipanti alla procedura;
- e) assicurare di non aver consolidato intese o pratiche vietate restrittive o lesive della concorrenza e del mercato;
- f) segnalare, al responsabile della prevenzione della corruzione della stazione appaltante, ogni irregolarità, distorsione, tentativo di turbativa della gara e della successiva gestione del rapporto contrattuale, poste in essere da chiunque e, in particolare, da amministratori, dipendenti o collaboratori della stazione appaltante; al segnalante di applicano, per quanto compatibili, le tutele previste dall'articolo 1 comma 51 della legge 190/2012;
- g) informare i propri collaboratori e dipendenti degli obblighi recati dal presente e vigilare affinché detti obblighi siano osservati da tutti i collaboratori e dipendenti;
- h) collaborare con le forze di pubblica scurezza, denunciando ogni tentativo di estorsione, intimidazione o condizionamento quali, a titolo d'esempio: richieste di tangenti, pressioni per indirizzare l'assunzione di personale o l'affidamento di subappalti, danneggiamenti o furti di beni personali o in cantiere;
- i) acquisire, con le stesse modalità e gli stessi adempimenti previsti dalla normativa vigente in materia di subappalto, la preventiva autorizzazione della stazione appaltante anche per cottimi e sub-affidamenti relativi alle seguenti categorie:
 - A. trasporto di materiali a discarica per conto di terzi;

- B. trasporto, anche transfrontaliero, e smaltimento rifiuti per conto terzi;
 - C. estrazione, fornitura e trasporto terra e materiali inerti;
 - D. confezionamento, fornitura e trasporto di calcestruzzo e di bitume;
 - E. noli a freddo di macchinari;
 - F. forniture di ferro lavorato;
 - G. noli a caldo;
 - H. autotrasporti per conto di terzi;
 - I. guardiania dei cantieri;
- j) inserire le clausole di integrità e anticorruzione di cui sopra nei contratti di subappalto, pena il diniego dell'autorizzazione;
- k) comunicare tempestivamente, alla Prefettura e all'Autorità giudiziaria, tentativi di concussione che si siano, in qualsiasi modo, manifestati nei confronti dell'imprenditore, degli organi sociali o dei dirigenti di impresa; questo adempimento ha natura essenziale ai fini della esecuzione del contratto; il relativo inadempimento darà luogo alla risoluzione del contratto stesso, ai sensi dell'articolo 1456 del c.c.; medesima risoluzione interverrà ogni qualvolta nei confronti di pubblici amministratori, che abbiano esercitato funzioni relative alla stipula ed esecuzione del contratto, sia disposta misura cautelare o sia intervenuto rinvio a giudizio per il delitto previsto dall'articolo 317 del c.p.

Articolo 4 – Obblighi della Stazione appaltante

1. La stazione appaltante si obbliga a:

- a) rispettare i principi di lealtà, trasparenza e correttezza;
- b) avviare tempestivamente procedimenti disciplinari nei confronti del personale, intervenuto nella procedura di gara e nell'esecuzione del contratto, in caso di violazione di detti principi;
- c) avviare tempestivamente procedimenti disciplinari nei confronti del personale nel caso di violazione del proprio *"codice di comportamento dei dipendenti"* e del DPR 62/2013 (*Regolamento recante codice di comportamento dei dipendenti pubblici*);
- d) avvalersi della clausola risolutiva espressa, di cui all'articolo 1456 c.c., ogni qualvolta nei confronti dell'operatore economico, di taluno dei componenti la compagine sociale o dei dirigenti dell'impresa, sia stata disposta misura cautelare o sia intervenuto rinvio a giudizio per taluno dei delitti di cui agli articoli 317, 318, 319, 319-bis, 319-ter, 319-quater, 320, 322, 322-bis, 346-bis, 353 e 353-bis;
- e) segnalare, senza indugio, ogni illecito all'Autorità giudiziaria;
- f) rendere pubblici i dati riguardanti la procedura e l'aggiudicazione in esecuzione della normativa in materia di trasparenza.

Articolo 5 – Violazione del Patto di Integrità

1. La violazione del Patto di integrità è decretata dalla stazione appaltante a conclusione di un procedimento di verifica, nel quale è assicurata all'operatore economico la possibilità di depositare memorie difensive e controdeduzioni.

2. La violazione da parte dell'operatore economico, sia quale concorrente, sia quale aggiudicatario, di uno degli impegni previsti dal presente può comportare:

- a) l'esclusione dalla gara;
- b) l'escussione della cauzione provvisoria a corredo dell'offerta;
- c) la risoluzione espressa del contratto ai sensi dell'articolo 1456 del c.c., per grave inadempimento e in danno dell'operatore economico;
- d) l'escussione della cauzione definitiva a garanzia dell'esecuzione del contratto, impregiudicata la prova dell'esistenza di un danno maggiore;
- e) la responsabilità per danno arrecato alla stazione appaltante nella misura del 10% del valore del contratto (se non coperto dall'incameramento della cauzione definitiva), impregiudicata la prova dell'esistenza di un danno maggiore;
- f) l'esclusione del concorrente dalle gare indette dalla stazione appaltante per un periodo non inferiore ad un anno e non superiore a cinque anni, determinato in ragione della gravità dei fatti accertati e dell'entità economica del contratto;
- g) la segnalazione all'Autorità nazionale anticorruzione e all'Autorità giudiziaria.

Articolo 6 – Efficacia

1. Il presente vincola l'operatore economico per tutta la durata della procedura di gara e, in caso di aggiudicazione, sino al completamento, a regola d'arte, della prestazione contrattuale.

Stazione appaltante _____

Appaltatore _____

Spett.le Ente

Dichiarazione di sussistenza/insussistenza di rapporti di parentela con l'amministrazione e/o Responsabili di Posizione Organizzativa (articolo 1 comma 9 del decreto legislativo 190/2012)

Io _____, nata/o a
_____, il _____, codice fiscale
_____, residente in via
_____, n. _____, CAP _____,
città _____ Legale rappresentante della
società/studio professionale _____ con sede a
_____ in via _____

PREMESSO CHE:

il comma 9 lett. e articolo 1 del decreto legislativo 190/2012 ("**Disposizioni per la prevenzione e la repressione della corruzione e dell'illegalità nella pubblica amministrazione**") che cita al c. e) - *definire le modalità di monitoraggio dei rapporti tra l'amministrazione e i soggetti che con la stessa stipulano contratti o che sono interessati a procedimenti di autorizzazione, concessione o erogazione di vantaggi economici di qualunque genere, anche verificando eventuali relazioni di parentela o affinità sussistenti tra i titolari, gli amministratori, i soci e i dipendenti degli stessi soggetti e i dirigenti e i dipendenti dell'amministrazione -;*

con delibera/determina n. _____ del _____ mi è stato conferito l'incarico per _____
durata dal _____ al _____, presso questa amministrazione,

assumendomi la piena responsabilità e consapevole delle sanzioni anche di natura penale per l'eventuale rilascio di dichiarazioni false o mendaci (articolo 45 del DPR 28 dicembre 2000 numero 445)

DICHIARO CHE:

- non ci sono rapporti di parentela, entro il quarto grado, con gli amministratori e/o Responsabili di posizione amministrativa

- ci sono rapporti di parentela o di lavoro, entro il quarto grado, con gli amministratori e/o Responsabili di posizione amministrativa, a tal fine riporto i nominativi dei titolari/legali rappresentanti, amministratori, soci/dipendenti con poteri decisionali con riferimento al procedimento in esame:

La dichiarazione è resa per l'anno _____

data _____

in fede _____

DICHIARAZIONE SOSTITUTIVA
(Resa ai sensi degli artt. 46 e 47 del DPR 445/00 e ss.mm.)

Oggetto: Dichiarazione ex art.80 e ss D.Lgs 50/2016 e s.m.i. e art. 53 comma 16-ter del D.lgs. 165/2001.

AFFIDAMENTO LAVORI/FORNITURA/SERVIZI PER

Il sottoscritto (C.F.....) nato a (prov.....) il residente a(prov.....) Via nella sua qualità di Presidente /Legale Rappresentante/ Procuratore dell'operatore economico della soc. (P.I. e C.F.) con sede legale a (prov.....) via n. CAP – Tel. – email: - PEC:,

in relazione alla procedura di gara di cui all'oggetto, valendosi delle disposizioni di cui all'art. 46/47 del D.P.R. 28 dicembre 2000, n. 445 s.m., consapevole delle sanzioni penali previste dall'articolo 76 e della decadenza dei benefici prevista dall'art. 75 del medesimo D.P.R. 445/2000 s.m., in caso di dichiarazioni false o mendaci, in nome e per conto dei seguenti soggetti

DICHIARA

- che il sottoscritto e la società/ditta qui rappresentata non incorrono in alcuna delle cause di esclusione di cui **all'art. 80 del D.Lgs. n° 50/2016;**
- di possedere i requisiti di idoneità professionale, capacità economica e finanziaria, capacità tecniche e professionali attinenti all'oggetto dell'appalto, ai sensi dell'**art. 83 del D.Lgs. n° 50/2016;**
- di impegnarsi a comunicare tempestivamente qualsiasi variazione dei dati sotto riportati;
- che ai soggetti, come indicati dall'art. 80 comma 3 del D.Lgs. n° 50/2016 e ss.mm.ii. sono di seguito elencati

Nome e Cognome	Luogo e Data di Nascita	Codice Fiscale	Residenza	Carica Ricoperta

- l'inesistenza di contratti di lavoro o rapporti di collaborazione vietati a norma dell'art. 53 comma 16-ter del d.lgs. 165/2001 e smi.

Dichiara infine di essere informato ai sensi e per gli effetti di cui al GDPR 2016/679 che i dati personali raccolti saranno trattati, anche con strumenti informatici, esclusivamente nell'ambito del procedimento per il quale la presente dichiarazione viene resa e di prestare con la sottoscrizione della presente il consenso al trattamento dei propri dati.

Si allega:

- fotocopia del documento di identità
- eventuale procura

Luogo _____, lì _____

Firma Legale Rappresentante

Modello per osservazioni e proposte per l'aggiornamento/implementazione della sezione Rischi corruttivi e trasparenza del Piano Integrato di Attività ed Organizzazione (PIAO) 2023-2025 del Comune di Bottanuco

Al Sig. Segretario Comunale
Responsabile prevenzione della corruzione
e della Trasparenza

OGGETTO: Aggiornamento della sezione Rischi corruttivi e trasparenza del Piano Integrato di Attività ed Organizzazione (PIAO) 2023-2025 del Comune di Bottanuco

Il sottoscritto, (cognome e nome).....

in qualità di (indicare la categoria di appartenenza):.....

.....

formula le seguenti osservazioni e/o proposte relative all'aggiornamento/implementazione della sezione Rischi corruttivi e trasparenza del Piano Integrato di Attività ed Organizzazione (PIAO) 2023-2025 del Comune di Bottanuco:

.....
.....
.....
.....
.....
.....
.....
.....
.....
.....
.....
.....
.....
.....
.....
.....
.....
.....

Data.....

Firma.....



COMUNE DI BOTTANUCO

Provincia di Bergamo

C.A.P. 24040 Piazza San Vittore 1 C.F. 00321940165 Tel. 035907191 Fax 035906192

www.comune.bottanuco.bg.it e-mail: protocollo@comune.bottanuco.bg.it PEC: protocollo@pec.comune.bottanuco.bg.it

CODICE DI COMPORTAMENTO DEI DIPENDENTI

- Art. 54, comma 5, D. Lgs. n. 165/2001 -

Allegato Delibera di Giunta comunale n. 68 del 11.05.2023



COMUNE DI BOTTANUCO

Provincia di Bergamo

C.A.P. 24040 Piazza San Vittore 1 C.F. 00321940165 Tel. 035907191 Fax 035906192

www.comune.bottanuco.bg.it e-mail: protocollo@comune.bottanuco.bg.it PEC: protocollo@pec.comune.bottanuco.bg.it

Art. 1 – Disposizioni di carattere generale e ambito soggettivo di applicazione

1. Il presente codice di comportamento, di seguito denominato “Codice”, integra ai sensi dell’art. 54, comma 5, del D.Lgs. n. 165/2001 le previsioni del codice di comportamento dei dipendenti pubblici, di seguito denominato “Codice generale”, approvato con D.P.R. n. 62 del 16 aprile 2013, che ha definito i doveri minimi di diligenza, lealtà, imparzialità e buona condotta che i pubblici dipendenti sono tenuti ad osservare.
2. Il presente Codice si applica in generale a tutti i dipendenti del Comune di Bottanuco, con particolare riguardo a quelli che svolgono attività di natura tecnico-professionale nelle aree ad elevato rischio di corruzione, come definite nell’art. 1, comma 16, della L. n. 190/2012 e nel Piano triennale di prevenzione della corruzione che dovrà essere aggiornato. Norme particolari sono previste per i Dirigenti e i Responsabili di Settore, nonché per i dipendenti che svolgono attività di front-office.
3. Gli obblighi previsti dal presente Codice e dal Codice Generale si estendono, per quanto compatibili, a tutti i collaboratori (compresi i lavoratori socialmente utili LSU, stagisti e tirocinanti) o consulenti, con qualsiasi tipologia di contratto o incarico e a qualsiasi titolo, ai titolari di organi e di incarichi negli uffici di supporto agli organi di direzione politica dell’Ente, nonché ai collaboratori a qualsiasi titolo di imprese fornitrici di beni o servizi che realizzano opere nei confronti dell’amministrazione. A tal fine, negli atti di incarico o nei contratti di acquisizione delle collaborazioni, delle consulenze o dei servizi, sono inserite, a cura dei competenti dirigenti/responsabili, apposite disposizioni o clausole di risoluzione o decadenza del rapporto in caso di violazione degli obblighi derivanti dal presente Codice e dal Codice generale. Le disposizioni e le clausole da inserire in ciascun atto di incarico o contratto vengono valutate e definite dai competenti dirigenti/responsabili in relazione alle tipologie di attività e di obblighi del soggetto terzo nei confronti dell’Amministrazione ed alle responsabilità connesse.
4. Le previsioni del presente Codice si estendono, altresì, per quanto compatibili, ai dipendenti, collaboratori e consulenti dei soggetti controllati o partecipati dal Comune di Bottanuco che attualmente sono:
 - Unica Servizi S.p.A.
 - HServizi S.p.A.
 - Uniacque S.p.A.
 - Lineaservizi S.r.l.

Art. 2 – Regali, compensi e altre utilità (art. 4 del Codice Generale)

1. Fermo restando in ogni caso il divieto per il dipendente di chiedere o di sollecitare, per sé o per gli altri, regali o altre utilità, il dipendente può accettare, per sé o per gli altri, regali o altre utilità d’uso di modico valore solamente se effettuati occasionalmente nell’ambito delle normali relazioni di cortesia e nell’ambito delle consuetudini internazionali. In ogni caso, indipendentemente dalla circostanza che il fatto costituisca reato, il dipendente non può accettare, per sé o per gli altri, regali o altre utilità, neanche di modico valore a titolo di corrispettivo per compiere o per aver compiuto un atto del proprio ufficio da soggetti che possano trarre benefici da decisioni o attività inerenti all’ufficio, né da soggetti nei cui confronti è o sta per essere chiamato a svolgere o a esercitare attività o potestà proprie dell’ufficio ricoperto.



COMUNE DI BOTTANUCO

Provincia di Bergamo

C.A.P. 24040 Piazza San Vittore 1 C.F. 00321940165 Tel. 035907191 Fax 035906192

www.comune.bottanuco.bg.it e-mail: protocollo@comune.bottanuco.bg.it PEC: protocollo@pec.comune.bottanuco.bg.it

2. Per regali o altre utilità di modico valore si intendono quelli di valore non superiore a 150 Euro. Nel caso di più regali o altre utilità ricevute contemporaneamente, il valore cumulativo non potrà in ogni caso superare i 150 Euro.
3. I regali e le altre utilità comunque ricevuti fuori dai casi consentiti vengono immediatamente messi a disposizione dell'Amministrazione, a cura del dipendente a cui siano pervenuti, per la restituzione o per essere devoluti a fini istituzionali.
4. Il dipendente non accetta incarichi di collaborazione, da soggetti privati in qualunque modo retribuiti che abbiano, o abbiano avuto nel triennio precedente, un interesse economico significativo in decisioni o attività inerenti all'ufficio di appartenenza del dipendente stesso.
5. Per soggetti privati aventi un interesse economico significativo si intendono in particolare:
 - a) coloro che siano, o siano stati nel triennio precedente, iscritti ad albi di appaltatori di opere e/o lavori pubblici o ad albi di fornitori di beni o di prestatori di servizi tenuti dal servizio di appartenenza del dipendente;
 - b) coloro che partecipino, o abbiano partecipato nel triennio precedente, a procedure per l'aggiudicazione di appalti, sub-appalti, cottimi fiduciari o concessioni di lavori, servizi o forniture o a procedure per la concessione di sovvenzioni, contributi, sussidi ed ausili finanziari o l'attribuzione di vantaggi economici di qualunque genere curate dal servizio di appartenenza;
 - c) coloro che abbiano, o abbiano avuto nel triennio precedente, iscrizioni o provvedimenti a contenuto autorizzatorio, concessorio o abilitativo per lo svolgimento di attività imprenditoriali comunque denominati, ove i predetti procedimenti o provvedimenti afferiscano a decisioni o attività inerenti al Servizio di appartenenza.
6. Al fine di preservare il prestigio e l'imparzialità dell'amministrazione, il dirigente/responsabile dell'ufficio o servizio vigila sulla corretta applicazione del presente articolo da parte del personale assegnato. Il Segretario Comunale vigila sulla corretta applicazione del presente articolo da parte dei dirigenti/responsabili.

Art. 3 – Partecipazione ad associazione e organizzazioni (art. 5 del Codice Generale)

1. Nel rispetto della disciplina vigente in materia di diritto di associazione, il dipendente comunica al proprio dirigente/responsabile, tempestivamente e comunque entro il termine di cinque giorni, la propria adesione o appartenenza ad associazioni od organizzazioni, a prescindere dal loro carattere riservato o meno, fatta salva l'adesione a partiti politici o sindacati, che svolgono attività analoga a quella del servizio di appartenenza del dipendente.
2. Il pubblico dipendente non costringe altri dipendenti ad aderire ad associazioni od organizzazioni, né esercita pressioni a tale fine, promettendo vantaggi o prospettando svantaggi di carriera

Art. 4 – Comunicazione degli interessi finanziari e conflitti di interesse (art. 6 del Codice Generale)

1. All'atto dell'assunzione o dell'assegnazione all'ufficio/servizio, il dipendente informa per iscritto al dirigente/responsabile competente di tutti i rapporti, diretti o indiretti, di collaborazione in qualunque modo retribuiti, con soggetti o enti privati che lo stesso abbia o abbia avuto negli ultimi tre anni, precisando:
 - a) se in prima persona, o suoi parenti o affini entro il secondo grado, il coniuge o il convivente abbiano ancora rapporti finanziari con il soggetto con cui ha avuto i predetti rapporti di collaborazione;



COMUNE DI BOTTANUCO

Provincia di Bergamo

C.A.P. 24040 Piazza San Vittore 1 C.F. 00321940165 Tel. 035907191 Fax 035906192

www.comune.bottanuco.bg.it e-mail: protocollo@comune.bottanuco.bg.it PEC: protocollo@pec.comune.bottanuco.bg.it

- b) se tali rapporti siano intercorsi o intercorrano con soggetti che abbiano interessi in attività o decisioni inerenti al servizio di appartenenza, limitatamente alle pratiche a lui affidate.
2. Il dirigente/responsabile competente valuta in merito la presenza o meno di conflitti di interesse, anche potenziali, e, nel caso, invita il dipendente ad astenersi dal prendere decisioni o svolgere attività inerenti le sue mansioni in situazioni di conflitto, anche potenziale, con interessi personali, del coniuge, di conviventi, di parenti, di affini entro il secondo grado.
3. Le comunicazioni di cui al comma 1 devono essere aggiornate almeno una volta l'anno.

Art. 5 – Obbligo di astensione (art. 7 del Codice Generale)

1. Il dipendente comunica per iscritto al proprio dirigente/responsabile, con congruo anticipo, la necessità di astenersi dal partecipare all'adozione di decisioni o ad attività, nei casi previsti dall'art. 7 del Codice Generale. Nella comunicazione il dipendente deve indicarne obbligatoriamente le ragioni.
2. Sull'astensione del dipendente decide il dirigente/responsabile del servizio di appartenenza, il quale, esaminate le circostanze e valutata espressamente la situazione sottoposta alla sua attenzione, deve rispondere per iscritto al dipendente medesimo sollevandolo dall'incarico oppure motivando espressamente le ragioni che consentono comunque l'espletamento dell'attività da parte dello stesso dipendente. Il dirigente/responsabile cura l'archiviazione di tutte le decisioni dal medesimo adottate. Sull'astensione dei dirigenti/responsabili decide il Responsabile per la prevenzione della corruzione, il quale cura la tenuta e l'archiviazione dei relativi provvedimenti.

Art. 6 – Prevenzione della corruzione (art. 8 del Codice Generale)

1. Il dipendente rispetta le misure necessarie alla prevenzione degli illeciti nell'amministrazione e, in particolare, le prescrizioni contenute nel piano triennale di prevenzione della corruzione.
2. Ogni dipendente collabora con il Responsabile per la prevenzione della corruzione, comunicando allo stesso i dati e le informazioni eventualmente richieste e segnalando, per il tramite del proprio dirigente/responsabile, eventuali situazioni di illecito nell'amministrazione cui sia venuto a conoscenza e ogni caso ritenuto rilevante ai fini del presente articolo e dell'art. 8 del Codice Generale. La segnalazione da parte di un dirigente/responsabile viene indirizzata direttamente al Responsabile per la prevenzione della corruzione.
3. Il destinatario delle segnalazioni di cui al comma precedente adotta ogni cautela affinché sia tutelato l'anonimato del segnalante ai sensi dell'art. 54-bis del D. Lgs. n. 165/2001 e s.m.i..
Nell'ambito del procedimento disciplinare, l'identità del segnalante non può essere rilevata, senza il suo consenso, sempre che la contestazione dell'addebito disciplinare sia fondata su accertamenti distinti e ulteriori rispetto alla segnalazione. Qualora la contestazione sia fondata, in tutto o in parte, sulla segnalazione, l'identità può essere rivelata ove la sua conoscenza sia assolutamente indispensabile per la difesa dell'incolpato; tale ultima circostanza può emergere solo a seguito dell'audizione dell'incolpato ovvero dalle memorie difensive che lo stesso produce nel procedimento. La denuncia è sottratta all'accesso previsto dagli artt. 22 e seguenti della L. n. 241/1990 e s.m.i..
4. L'amministrazione garantisce ogni misura di riservatezza a tutela del dipendente che segnala un illecito nell'amministrazione.

Art. 7 – Trasparenza e tracciabilità (art. 9 del Codice Generale)



COMUNE DI BOTTANUCO

Provincia di Bergamo

C.A.P. 24040 Piazza San Vittore 1 C.F. 00321940165 Tel. 035907191 Fax 035906192

www.comune.bottanuco.bg.it e-mail: protocollo@comune.bottanuco.bg.it PEC: protocollo@pec.comune.bottanuco.bg.it

1. Il dipendente osserva le misure in materia di trasparenza e tracciabilità previste dalla legge e dal programma triennale per la trasparenza e l'integrità.
2. Il titolare di ciascun ufficio assicura l'adempimento degli obblighi di trasparenza previsti dalla normativa vigente, prestando la massima collaborazione nell'elaborazione, reperimento e comunicazione, in modo regolare e completo, delle informazioni e dei dati da pubblicare sul sito istituzionale.

Art. 8 – Comportamento nei rapporti privati (art. 10 del Codice Generale)

1. Nei rapporti privati, comprese le relazioni extra-lavorative con pubblici ufficiali nell'esercizio delle loro funzioni, il dipendente non sfrutta, né menziona, la posizione che ricopre nell'amministrazione per ottenere utilità che non gli spettino e non assume nessun altro comportamento che possa nuocere all'immagine dell'amministrazione.

Art. 9 – Comportamento in servizio (art. 11 del Codice Generale)

1. Il dirigente/responsabile assegna ai propri dipendenti i compiti per lo svolgimento delle funzioni inerenti i servizi dallo stesso diretti, sulla base di un'equa e simmetrica ripartizione dei carichi di lavoro.
2. Il dirigente/responsabile deve rilevare e tenere conto, anche ai fini della valutazione della performance individuale, delle eventuali deviazioni dall'equa e simmetrica ripartizione dei carichi di lavoro dovute alla negligenza di alcuni dipendenti, imputabili a ritardi o all'adozione di comportamenti tali da far ricadere su altri dipendenti il compimento di attività o l'adozione di decisioni di propria spettanza.
3. Il dirigente/responsabile deve controllare che:
 - a) l'uso dei permessi di astensione da parte dei dipendenti avvenga effettivamente per le ragioni e nei limiti previsti dalla legge e dai contratti collettivi, evidenziando al soggetto interessato eventuali deviazioni;
 - b) i propri dipendenti effettuino una corretta timbratura delle presenze, segnalando tempestivamente, al dipendente o all'Ufficio Procedimenti Disciplinari, ove istituito, le pratiche scorrette, secondo le procedure previste dal vigente Codice Disciplinare.
4. Il dipendente utilizza i materiali, le attrezzature, i servizi telematici e telefonici, e più in generale le risorse in dotazione al servizio, esclusivamente per ragioni d'ufficio, osservando le regole d'uso imposte dall'amministrazione.
5. Il dipendente utilizza i mezzi di trasporto dell'amministrazione a sua disposizione soltanto per lo svolgimento dei compiti d'ufficio, astenendosi dal trasportare terzi, se non per motivi d'ufficio.

Art. 10 – Rapporti con il pubblico (art. 12 del Codice Generale)

1. Il dipendente risponde alle varie comunicazioni degli utenti senza ritardo e comunque, nel caso di richiesta scritta, non oltre il 30° giorno, operando con spirito di servizio, correttezza, cortesia e disponibilità. Nel rispondere alla corrispondenza, a chiamate telefoniche e ai messaggi di posta elettronica opera nella maniera più completa e accurata possibile. Alle comunicazioni di posta elettronica risponde con lo stesso mezzo, riportando tutti gli elementi idonei ai fini dell'identificazione del responsabile e dell'eshaustività della risposta.
2. E' assicurato il collegamento con documenti o carte di servizi contenenti gli standard di qualità secondo le linee guida formulate dalla CIVIT.



COMUNE DI BOTTANUCO

Provincia di Bergamo

C.A.P. 24040 Piazza San Vittore 1 C.F. 00321940165 Tel. 035907191 Fax 035906192

www.comune.bottanuco.bg.it e-mail: protocollo@comune.bottanuco.bg.it PEC: protocollo@pec.comune.bottanuco.bg.it

3. I dipendenti operano con particolare cortesia e disponibilità, indirizzano le chiamate telefoniche e i messaggi di posta elettronica ricevuti, nonché gli utenti ai funzionari o agli uffici competenti. Rispondono alle richieste degli utenti nella maniera più completa e accurata possibile, senza tuttavia assumere impegni né anticipare l'esito di decisioni o azioni altrui.
4. Il dipendente non assume impegni né anticipa l'esito di decisioni o azioni proprie o altrui inerenti all'ufficio, al di fuori dei casi consentiti. Fornisce informazioni e notizie relative ad atti od operazioni amministrative, in corso o conclusi, nelle ipotesi previste dalle disposizioni di legge e regolamenti in materia di accesso, informando sempre gli interessati della possibilità di avvalersi anche dell'Ufficio per le relazioni con il pubblico. Rilascia copie ed estratti di atti o documenti secondo la sua competenza, con le modalità stabilite dalle norme in materia di accesso e dai regolamenti della propria amministrazione.
5. Il dipendente osserva il segreto d'ufficio e la normativa in materia di tutela e trattamento dei dati personali e, qualora sia richiesto oralmente di fornire informazioni, atti, documenti non accessibili tutelati dal segreto d'ufficio o dalle disposizioni in materia di dati personali, informa il richiedente dei motivi che ostano all'accoglimento della richiesta. Qualora non sia competente a provvedere in merito alla richiesta cura, sulla base delle disposizioni interne, che la stessa venga inoltrata all'ufficio competente della medesima amministrazione

Art. 11 - Utilizzo delle tecnologie informatiche, dei mezzi di informazione e social media

1. Il dipendente utilizza le risorse, i sistemi e le tecnologie informatiche messe a disposizione dall'amministrazione nel rispetto delle prescrizioni impartite, con particolare riferimento alle norme poste a garanzia della sicurezza dei sistemi informatici e della tutela dei dati personali.
2. Nei rapporti con i mezzi di informazione, anche in via occasionale e informale, il dipendente non menziona l'amministrazione di appartenenza, se non espressamente autorizzato.
3. Il dipendente incaricato, anche in via non esclusiva o stabile, di intrattenere rapporti con i mezzi di informazione spendendo il nome dell'amministrazione, deve informare la sua condotta ai doveri di verità, correttezza e trasparenza; deve utilizzare un linguaggio adeguato, contenuto, non volgare né offensivo e tutelare in ogni occasione l'immagine dell'amministrazione.
4. Il dipendente incaricato, anche in via non esclusiva o stabile, di gestire i profili dell'amministrazione su piattaforme di social media, usa sempre un linguaggio adeguato, contenuto, non volgare né offensivo, sia nelle comunicazioni visibili al pubblico che nelle comunicazioni private o riservate. Si astiene dal postare, condividere, commentare o approvare contenuti volgari, offensivi, discriminatori o lesivi della dignità umana. Nella realizzazione di comunicazioni visibili al pubblico, si attiene alla normativa in materia di tutela della proprietà intellettuale e indica sempre, in modo esplicito, la provenienza dei contenuti testuali o multimediali utilizzati, nonché tutti i soggetti titolari di diritti patrimoniali o morali sugli stessi; tutela, inoltre, la riservatezza dei dati personali.
5. Il dipendente, nell'utilizzo dei social media, evita in qualunque modo di ingenerare confusione tra il proprio profilo privato e i profili ufficiali dell'amministrazione. In particolare, non utilizza come immagine del profilo o di intestazione i simboli o gli emblemi anche non ufficiali dell'amministrazione.
6. Nel caso in cui il dipendente, nei propri profili privati, menzioni la sua appartenenza all'amministrazione, deve attenersi in ogni sua comunicazione a un linguaggio adeguato, contenuto, non volgare né offensivo; deve astenersi dal postare, condividere, commentare o approvare contenuti volgari, offensivi, discriminatori, lesivi della dignità umana e dell'immagine dell'amministrazione.



COMUNE DI BOTTANUCO

Provincia di Bergamo

C.A.P. 24040 Piazza San Vittore 1 C.F. 00321940165 Tel. 035907191 Fax 035906192

www.comune.bottanuco.bg.it e-mail: protocollo@comune.bottanuco.bg.it PEC: protocollo@pec.comune.bottanuco.bg.it

Art. 12 – Disposizioni particolari per i dirigenti/Responsabili (art. 13 del Codice Generale)

1. All'atto dell'assunzione o del conferimento dell'incarico, il dirigente comunica per iscritto all'amministrazione le partecipazioni azionarie e gli altri interessi finanziari che possano porlo in conflitto di interessi con la funzione pubblica che svolge e dichiara se ha parenti e affini entro il secondo grado, coniuge, o convivente che esercitano attività politiche, professionali o economiche che li pongano in contatti frequenti con gli uffici che dovrà dirigere o che siano coinvolti nelle decisioni o nelle attività inerenti agli stessi uffici.
2. Le comunicazioni e le dichiarazioni di cui al comma precedente devono essere aggiornate periodicamente e, comunque, almeno una volta l'anno.
3. Il dirigente fornisce le informazioni sulla propria situazione patrimoniale e le dichiarazioni annuali dei redditi soggetti all'imposta sui redditi delle persone fisiche previste dalla legge. Le informazioni sulla situazione patrimoniale vengono dichiarate per iscritto dal dirigente all'atto dell'assunzione o del conferimento dell'incarico. Copia della dichiarazione annuale dei redditi delle persone fisiche è consegnata dal dirigente entro i termini previsti dalla relativa normativa in materia fiscale.
4. In caso di ritenuta disparità nella ripartizione dei carichi di lavoro da parte del dirigente, secondo la procedura di cui all'art. 9, comma 1, del presente Codice, il dipendente può rivolgere al medesimo motivata istanza di revisione e, in caso di conferma delle decisioni assunte, può riproporre la stessa al Segretario Generale.
5. Il dirigente ha l'obbligo di osservare e vigilare sul rispetto delle regole in materia di incompatibilità, cumulo di impieghi e incarichi di lavoro da parte dei propri dipendenti, al fine di evitare pratiche illecite di "doppio lavoro".

Art. 13 – Vigilanza, monitoraggio e attività formative (art. 15 del Codice Generale)

1. Ai sensi dell'art. 54, comma 6, sull'applicazione del presente Codice e del Codice Generale vigilano i dirigenti/responsabili di ciascuna struttura, gli organismi di controllo interno e l'ufficio procedimenti disciplinari.
2. Per l'attuazione dei principi in materia di vigilanza, monitoraggio e attività formative di cui all'art. 15 del Codice Generale, si rinvia alle apposite linee guida che saranno definite dall'amministrazione, ai sensi del comma 6 del predetto articolo.



COMUNE DI BOTTANUCO

Provincia di Bergamo

C.A.P. 24040 Piazza San Vittore 1 C.F. 00321940165 Tel. 035907191 Fax 035906192

www.comune.bottanuco.bg.it e-mail: protocollo@comune.bottanuco.bg.it PEC: protocollo@pec.comune.bottanuco.bg.it

RELAZIONE ILLUSTRATIVA DEL CODICE DI COMPORTAMENTO DEI DIPENDENTI - art. 54, comma 5, D.Lgs. n. 165/2001 –

Premessa

Il Codice di comportamento dei dipendenti del Comune di Bottanuco è definito ai sensi dell'art. 54, comma 5, del D.Lgs. n. 165/2001 e dell'art. 1, comma 2, del Codice di comportamento generale, approvato con D.P.R. n. 62 del 16/04/2013.

Come disciplinato dall'art. 2, comma 3, del citato D.P.R. n. 62/2013, il Codice prevede che gli obblighi ivi previsti si estendono, per quanto compatibili, a tutti i collaboratori o consulenti, con qualsiasi tipologia di contratto o incarico e a qualsiasi titolo, ai titolari di organi e di incarichi negli uffici di supporto agli organi di direzione politica dell'Ente, nonché ai collaboratori a qualsiasi titolo di imprese fornitrici di beni o servizi che realizzano opere nei confronti dell'amministrazione. Gli stessi obblighi si estendono, altresì, per quanto compatibili, ai dipendenti dei soggetti controllati o partecipati dal Comune :

- Unica servizi
- HServizi SpA
- Uniacque SpA
- Lineaservizi Srl

Contenuto del codice

Il codice si suddivide in n. 12 articoli, che specificano ed integrano le previsioni del Codice generale sopra richiamato sulla base delle indicazioni fornite dalla CIVIT nelle "Linee guida" approvate con la delibera n. 75/2013, di cui si richiamano i titoli e si riportano sommariamente i rispettivi contenuti:

Art. 1 - Disposizioni introduttive

- Rinvio alla legge ed al Codice Generale (D.P.R. n. 62/2013)
- Individuazione dei soggetti destinatari
- Estensione di tutte o alcune regole a soggetti controllati o partecipati dalla stessa amministrazione :
 - - Unica servizi
 - - HServizi SpA
 - - Uniacque SpA
 - - Lineaservizi Srl

Art. 2 - Regali, compensi e altre utilità (art. 4 del D.P.R. n. 62/2013)

1. Definizione del limite del valore dei regali di modico valore o previsione del divieto di riceverli: per regali o altre utilità di modico valore si intendono quelli di valore non superiore a 150 Euro,
 - Definizione dei criteri di valutazione del valore in caso di cumulo di più regali: nel caso di più regali o altre utilità ricevute contemporaneamente, il valore cumulativo non potrà in ogni caso superare i 150 Euro.
 - Modalità di utilizzo da parte dell'amministrazione dei regali ricevuti al di fuori dei casi consentiti
 - Indicazione delle tipologie di incarichi di collaborazione consentiti e vietati, ai sensi del comma 6, nonché le categorie di soggetti privati che hanno interessi economici significativi in decisioni o attività inerenti all'amministrazione

Art. 3 - Partecipazione ad associazioni e organizzazioni (art. 5 del D.P.R. n. 62/2013)

- Definizione ambiti di interesse che possono interferire con lo svolgimento dell'attività d'ufficio
- Precisazione del termine entro cui effettuare la comunicazione al proprio responsabile sull'adesione o appartenenza ad associazioni ed organizzazioni (comma 1)

Art. 4 - Comunicazione degli interessi finanziari e conflitti di interesse (art.6 del D.P.R. n. 62/2013)

- Comunicazione degli interessi finanziari e conflitti di interesse (art. 6 del D.P.R. n. 62/2013)
- Individuazione delle categorie di soggetti privati che hanno interessi in decisioni e attività dell'amministrazione
- Procedimentalizzazione delle modalità di comunicazione delle informazioni rilevanti e dell'obbligo periodico di aggiornamento

Art. 5 - Obbligo di astensione (art. 7 del D.P.R. n. 62/2013)

- Procedimentalizzazione della comunicazione dell'astensione e delle relative ragioni al responsabile dell'ufficio
- Previsione di un controllo da parte del responsabile dell'ufficio
- Previsione di un sistema di archiviazione dei casi di astensione nell'amministrazione

Art. 6 - Prevenzione della corruzione (art. 8 del D.P.R. n. 62/2013)

- Rinvio alle previsioni del Piano triennale di prevenzione della corruzione
- Specifica degli obblighi di collaborazione dei dipendenti con il Responsabile per la prevenzione della corruzione
- Indicazione delle misure di tutela del dipendente che segnala un illecito all'amministrazione

Art. 7 - Trasparenza e tracciabilità (art. 9 del D.P.R. n. 62/2013)

- Rinvio alle previsioni del Piano triennale di prevenzione della corruzione
- Previsione di eventuali regole volte a favorire un comportamento collaborativo da parte dei titolari degli uffici tenuti alla comunicazione ed alla pubblicazione dei dati, come previsto dalla normativa vigente in materia

Art. 8 - Comportamento nei rapporti privati (art. 10 del D.P.R. n. 62/2013)

- Individuazione dei comportamenti nei rapporti privati ritenuti lesivi dell'immagine dell'amministrazione

Art. 9 - Comportamento in servizio (art. 11 del D.P.R. n. 62/2013)

- Previsione dell'obbligo da parte del dirigente/responsabile di rilevare e tenere conto delle eventuali deviazioni dall'equa e simmetrica ripartizione dei carichi di lavoro, dovute alla negligenza di alcuni dipendenti
- Previsione dell'obbligo per il dirigente/responsabile di controllare e di vigilare sul corretto uso dei permessi di astensione e delle timbrature delle presenze da parte dei propri dipendenti
- Previsione dei vincoli sull'utilizzo adeguato di materiali, attrezzature, servizi e risorse, imponendo ai dipendenti determinate regole d'uso

Art. 10 - Rapporti con il pubblico (art. 12 del D.P.R. n. 62/2013)

- Individuazione del termine specifico per la risposta alle varie comunicazioni degli utenti, ove non sia già previsto
- Precisazione che alle comunicazioni di posta elettronica si deve rispondere con lo stesso mezzo, riportando tutti gli elementi idonei ai fini dell'identificazione del responsabile e dell'eshaustività della risposta
- Collegamento con il documento o la carta di servizi contenente gli standard di qualità secondo le linee guida formulate dalla CIVIT
- Specifica degli obblighi di comportamento del dipendente dell'URP a seconda delle peculiarità dell'amministrazione

Art. 11 - Disposizioni particolari per i dirigenti (art. 13 del D.P.R. n. 62/2013)

- Procedimentalizzazione della comunicazione dei dati relativi ai conflitti di interesse di cui al comma 3, prevedendo anche un obbligo di aggiornamento periodico
- Indicazione delle modalità e dei soggetti a cui i dipendenti possono segnalare eventuali disparità nella ripartizione dei carichi di lavoro da parte del dirigente
- Previsione dell'obbligo per il dirigente di osservare e vigilare sul rispetto delle regole in materia di incompatibilità da parte dei propri dipendenti

Art. 12 - Vigilanza, monitoraggio e attività formative (art. 15 del D.P.R. n. 62/2013)

- Rinvio alle linee guida predisposte dall'amministrazione ai sensi del comma 6

Procedura di approvazione

In merito alla procedura di approvazione del Codice si è tenuto conto delle espresse indicazioni dell'art. 54, comma 5, del D.Lgs. n. 165/2001 e dell'art. 1, comma 2, del D.P.R. n. 62/2013.

In particolare:

- sono state seguite, sia per la procedura che per i contenuti specifici, le linee guida in materia di codici di comportamento delle pubbliche amministrazioni elaborate dalla CIVIT ed approvate definitivamente con delibera n. 75/2013;
- il parere obbligatorio del Nucleo di Valutazione è stato acquisito in data 11.05.2023;
- la "procedura aperta" è stata attuata mediante la pubblicazione sul sito web istituzionale di un avviso, giusto prot. 5031/2023, unitamente all'ipotesi di codice, con il quale sono stati invitati (inviata PEC in data 20.04.2023 e poi con e-mail in data 20.04.2023 giusto prot. 5060), ai seguenti soggetti, portatori di interessi: le associazioni sindacali CISL, CGIL, UIL a fornire in merito eventuali proposte e/o osservazioni, da trasmettere all'amministrazione su apposito modello predefinito;
- entro il termine fissato dal predetto avviso non sono pervenute proposte e/o osservazioni
- il Codice, unitamente alla presente relazione illustrativa, dopo la definitiva approvazione da parte della Giunta Comunale, verrà pubblicato sul sito web istituzionale nella sezione "Amministrazione trasparente", sotto-sezione 1° livello "Disposizioni generali", sotto-sezione 2° livello "Atti generali"; il relativo link verrà comunicato all'Autorità Nazionale Anticorruzione ai sensi dell'art. 1, comma 2, lettera d), della L. n. 190/2012.



COMUNE DI BOTTANUCO

Provincia di Bergamo

C.A.P. 24040 Piazza San Vittore 1 C.F. 00321940165 Tel. 035907191 Fax 035906192

www.comune.bottanuco.bg.it e-mail: protocollo@comune.bottanuco.bg.it PEC: protocollo@pec.comune.bottanuco.bg.it

PIAO

PIANO INTEGRATO DI ATTIVITÀ E ORGANIZZAZIONE

Sezione: “ORGANIZZAZIONE E CAPITALE UMANO”

2023-2025

3.1 - STRUTTURA ORGANIZZATIVA DEL COMUNE DI BOTTANUCO

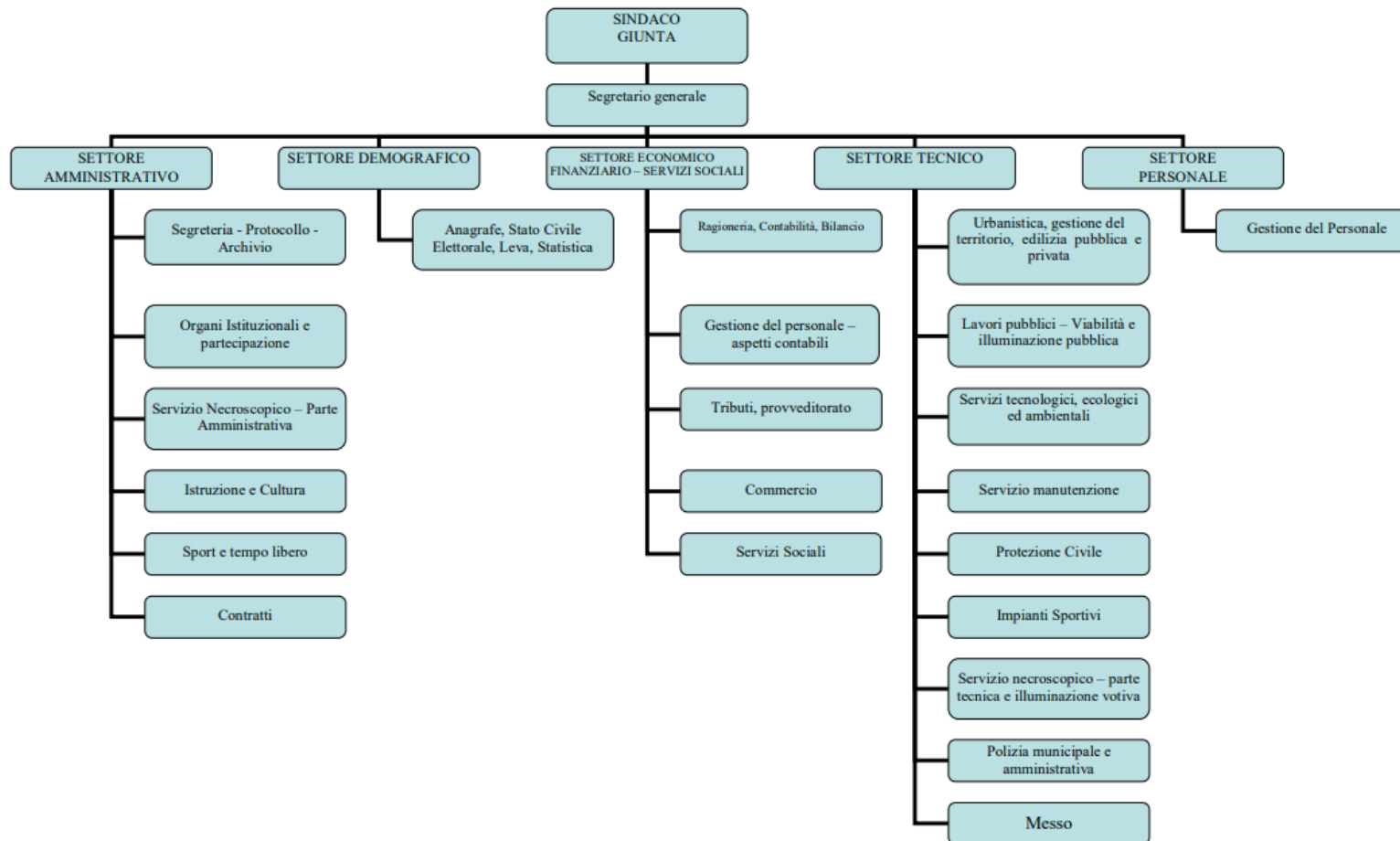



COMUNE DI BOTTANUCO

Provincia di Bergamo

C.A.P. 24040 Piazza San Vittore 1 C.F. 00321940165 Tel. 035907191 Fax 035906192

www.comune.bottanuco.bg.it protocollo@comune.bottanuco.bg.it PEC: protocollo@pec.comune.bottanuco.bg.it

PIAO

PIANO INTEGRATO DI ATTIVITÀ E ORGANIZZAZIONE

Sezione: “Organizzazione e capitale umano”

Sottosezione: “programmazione e organizzazione del lavoro agile”

Piano Organizzativo del Lavoro Agile (POLA)

2023-2025



COMUNE DI BOTTANUCO

Provincia di Bergamo

C.A.P. 24040 Piazza San Vittore 1 C.F. 00321940165 Tel. 035907191 Fax 035906192

www.comune.bottanuco.bg.it protocollo@comune.bottanuco.bg.it PEC: protocollo@pec.comune.bottanuco.bg.it

Indice

Premessa	3
Quadro normativo.....	4
1. LIVELLO DI ATTUAZIONE	5
1.1 L'esperienza del lavoro agile pre-emergenziale.....	5
1.2 L'esperienza del lavoro agile emergenziale	5
2. MODALITA' ATTUATIVE	8
2.1 Finalità del lavoro agile.....	8
2.2 Mappatura delle attività che possono essere svolte in modalità di lavoro agile.....	8
2.3 Fattori abilitanti	9
2.4 Programma di attuazione del lavoro agile	11
3. RUOLI E RESPONSABILITA'	12
4. PROGRAMMA DI SVILUPPO DEL LAVORO AGILE	13
ALLEGATO 1 LINEE GUIDA PER LA DISCIPLINA DEL LAVORO AGILE.....	

Premessa

Il lavoro agile rappresenta l'applicazione di un approccio alla gestione delle risorse umane fondato sulla restituzione alle persone di flessibilità e autonomia nella scelta degli spazi, degli orari e degli strumenti utilizzati durante la prestazione lavorativa a fronte di un maggior orientamento all'obiettivo e responsabilizzazione sui risultati.

Il vigente articolo 14, comma 1, della legge n. 124 del 2015, richiede alle amministrazioni pubbliche di redigere il Piano organizzativo del Lavoro Agile (POLA), quale specifica sezione del Piano della performance dedicata ai necessari processi di innovazione amministrativa da mettere in atto nelle amministrazioni pubbliche ai fini della programmazione e della gestione del lavoro agile.

Il POLA è di conseguenza lo strumento di programmazione del lavoro agile, ovvero delle sue modalità di attuazione e sviluppo e comporta una sfida importante in tema di gestione e sviluppo delle risorse umane, iniziata lo scorso anno nel contesto della situazione di emergenza sanitaria che ha imposto di svolgere una progressiva ridefinizione delle modalità di organizzazione del lavoro all'interno del nostro Ente, nella consapevolezza della complessità del tema, ma anche del fatto che esso può rappresentare una importante opportunità, per tutti gli stakeholder, interni ed esterni.

Pur in presenza di un contesto sanitario del tutto incerto, la prospettiva è quella di tradurre l'esperienza del lavoro agile emergenziale in una modalità di lavoro che interpreti più stabilmente la sfida dello smart working, come richiesto alla Pubblica Amministrazione, quale strumento di innovazione calato nelle diverse realtà e commisurato alla dimensione organizzativa e funzionale del nostro ente.

L'Ente, che ha regolamentato lo *smart working* a inizio 2020, in via emergenziale, per la necessità di assicurare la continuità del servizio al cittadino pur in periodo di emergenza sanitaria globale, si è trovato nella fase del suo avvio a regime nel momento in cui si è ricorso per decreto al lavoro agile emergenziale quale modalità ordinaria di svolgimento della prestazione lavorativa, come disegnato dalle norme intervenute nel contesto dell'emergenza sanitaria.

Il Comune sta operando nella logica del "pieno servizio" verso le esigenze dei cittadini e delle imprese nonché del territorio, contemperando costantemente la tutela della salute dei dipendenti e degli utenti. Esso considera il lavoro agile, oltre che uno strumento per agevolare la conciliazione dei tempi vita-lavoro, un'importante leva di cambiamento che permette di promuovere la collaborazione, la programmazione e la misurazione dei risultati, mettendo al centro le persone e puntando sulla valorizzazione delle professionalità. Oltre ai generali benefici in termini di impatto ambientale in ragione della riduzione degli spostamenti e di un possibile risparmio nei consumi all'interno degli uffici, si tratta di un percorso che va intrapreso con consapevolezza e responsabilità.

In questa fase, nella quale sussistono le previsioni dell'art. 263 del decreto-legge n. 34 del 2020, convertito con modificazioni dalla legge n. 77 del 2020, l'Amministrazione proseguirà nel percorso di miglioramento e affinamento del POLA, in coordinamento con i soggetti coinvolti dell'ente quali Organizzazioni sindacali/RSU, Comitato Unico di Garanzia, Nucleo di Valutazione, come declinato al successivo punto 3.

Quadro normativo

- Legge 7 agosto 2015, n.124 *“Deleghe al Governo in materia di riorganizzazione delle amministrazioni pubbliche”* che con l'art. 14 *“Promozione della conciliazione dei tempi di vita e di lavoro nelle amministrazioni pubbliche”* stabilisce che *“le amministrazioni, ..., adottano misure organizzative volte a fissare obiettivi annuali per l'attuazione del telelavoro e per la sperimentazione, anche al fine di tutelare le cure parentali, di nuove modalità spazio-temporali di svolgimento della prestazione lavorativa che permettano, entro tre anni, ad almeno il 10 per cento dei dipendenti, ove lo richiedano, di avvalersi di tali modalità, garantendo che i dipendenti che se ne avvalgono non subiscano penalizzazioni ai fini del riconoscimento di professionalità e della progressione di carriera”*
- Legge 22 maggio 2017, n.81, *“Misure per la tutela del lavoro autonomo non imprenditoriale e misure volte a favorire l'articolazione flessibile nei tempi e nei luoghi del lavoro subordinato”* che disciplina, al capo II, il lavoro agile, prevedendone l'applicazione anche al pubblico impiego e sottolineando la flessibilità organizzativa, la volontarietà delle parti che sottoscrivono l'accordo individuale e l'utilizzo di strumentazioni che consentano di lavorare da remoto, rendendo possibile svolgere la prestazione lavorativa *“in parte all'interno di locali aziendali e in parte all'esterno senza una postazione fissa, entro i soli limiti di durata massima dell'orario di lavoro giornaliero e settimanale, derivanti dalla legge e dalla contrattazione collettiva”*
- Direttiva n. 3/2017, recante le linee guida sul lavoro agile nella PA, con cui il Dipartimento della Funzione pubblica fornisce indirizzi per l'attuazione delle predette disposizioni attraverso una fase di sperimentazione. Le linee guida contengono indicazioni inerenti all'organizzazione del lavoro e la gestione del personale per promuovere la conciliazione dei tempi di vita e di lavoro dei dipendenti, favorire il benessere organizzativo e assicurare l'esercizio dei diritti delle lavoratrici e dei lavoratori.
- Decreto Legge 2 marzo 2020, n. 9, che, all'art 18 co. 5, modifica l'articolo 14 della Legge n. 124/2015 che fornisce una prima previsione del superamento del regime sperimentale per il lavoro agile nella pubblica amministrazione
- Decreto Legge 17 marzo 2020, n. 18 e ss.mm.ii. che all'art. 87 commi 1 e 2 prevede il lavoro agile come una delle modalità ordinarie di svolgimento della prestazione lavorativa nelle pubbliche amministrazioni, al fine di limitare la presenza del personale negli uffici per assicurare esclusivamente le attività che si ritengono indifferibili e che richiedono necessariamente la presenza sul luogo di lavoro, prescindendo dagli accordi individuali e dagli obblighi informativi di cui alla L 81/2017 e anche utilizzando strumenti informatici nella disponibilità del dipendente qualora non siano forniti dall'amministrazione
- Decreto Legge 19 maggio 2020, n. 34 che all'art. 263 comma 4-bis introduce il POLA: *“Entro il 31 gennaio di ciascun anno, le amministrazioni pubbliche redigono, sentite le organizzazioni sindacali, il **Piano organizzativo del lavoro agile (POLA)**, quale sezione del documento di cui all'articolo 10, comma 1, lettera a), del decreto legislativo 27 ottobre 2009, n. 150. Il POLA individua le modalità' attuative del lavoro agile prevedendo, per le attività' che possono essere svolte in modalità' agile, che almeno il 60 per cento dei dipendenti possa avvalersene, garantendo che gli stessi non subiscano penalizzazioni ai fini del riconoscimento di professionalità' e della progressione di carriera, e definisce, altresì, le misure organizzative, i requisiti tecnologici, i percorsi formativi del personale, anche dirigenziale, e gli strumenti di rilevazione e di verifica periodica dei risultati conseguiti, anche in termini di miglioramento dell'efficacia e dell'efficienza dell'azione amministrativa, della digitalizzazione dei processi, nonché' della qualità' dei servizi erogati, anche coinvolgendo i cittadini, sia individualmente, sia nelle loro forme associative. In caso di mancata adozione del POLA, il lavoro agile si applica almeno al 30 per cento dei dipendenti, ove lo richiedano”*.
- Decreto del Ministro per la Pubblica Amministrazione del 19 ottobre 2020 che fornisce indicazioni per le misure di organizzazione del lavoro pubblico in periodo emergenziale.
- Decreto del Ministro per la Pubblica Amministrazione del 9 dicembre 2020 con cui si approvano le linee guida per il POLA.
- il D.P.C.M. del 23.09.2021 che stabilisce che a decorrere dal 15.10.2021 la modalità ordinaria di svolgimento della prestazione lavorativa nelle amministrazioni di cui all'articolo 1, comma 2, del decreto legislativo 30.03.2001, nr. 165 è quella svolta in presenza.

- il decreto legge 21 settembre 2021, n. 127, recante "Misure urgenti per assicurare lo svolgimento in sicurezza del lavoro pubblico e privato mediante l'estensione dell'ambito applicativo della certificazione verde Covid-19 e il rafforzamento del sistema di screening" e, in particolare, l'articolo 1, che estende l'obbligo del possesso della certificazione verde Covid-19 anche ai lavoratori del settore pubblico;

- il D.M. del 8 ottobre 2021 con il quale le pubbliche amministrazioni di cui all'articolo 1, comma 2 del D.Lgs. 30.03.2001, nr. 165, adottano le misure organizzative previste dal decreto stesso per il rientro in presenza del personale dipendente, definendo che il lavoro agile non è più una modalità ordinaria di svolgimento della prestazione lavorativa e che l'accesso a tale modalità, ove consentito dalla legislazione vigente, potrà essere autorizzato esclusivamente nel rispetto delle sotto indicate condizioni:

a. lo svolgimento della prestazione di lavoro in modalità agile non deve in alcun modo pregiudicare o ridurre la fruizione dei servizi a favore degli utenti;

b. l'amministrazione deve garantire un'adeguata rotazione del personale che può prestare lavoro in modalità agile, dovendo essere prevalente, per ciascun lavoratore, l'esecuzione della prestazione in presenza;

c. l'amministrazione mette in atto ogni adempimento al fine di dotarsi di una piattaforma digitale o di un cloud o comunque di strumenti tecnologici idonei a garantire la più assoluta riservatezza dei dati e delle informazioni che vengono trattate dal lavoratore nello svolgimento della prestazione in modalità agile;

d. l'amministrazione deve aver previsto un piano di smaltimento del lavoro arretrato, ove sia stato accumulato;

e. l'amministrazione, inoltre, mette in atto ogni adempimento al fine di fornire al personale dipendente apparati digitali e tecnologici adeguati alla prestazione di lavoro richiesta;

f. la stipula di un accordo individuale di cui all'articolo 18, comma 1, della legge 22 maggio 2017, n. 81, che deve definire, almeno:

1) gli specifici obiettivi della prestazione resa in modalità agile;

2) le modalità e i tempi di esecuzione della prestazione e della disconnessione del lavoratore dagli apparati di lavoro, nonché eventuali fasce di contattabilità;

3) le modalità e i criteri di misurazione della prestazione medesima, anche ai fini del proseguimento della modalità della prestazione lavorativa in modalità agile;

g. le amministrazioni assicurano il prevalente svolgimento in presenza della prestazione lavorativa dei soggetti titolari di funzioni di coordinamento e controllo, dei dirigenti e dei responsabili dei procedimenti amministrativi;

h. le amministrazioni prevedono, ove le misure di carattere sanitario lo richiedano, la rotazione del personale impiegato in presenza, nel rispetto di quanto stabilito dal presente articolo.

- Con la pubblicazione in Gazzetta Ufficiale del DPR 81/2022 e l'approvazione del DM 24 giugno 2022 si completa il quadro normativo relativo al Piano integrato di attività e organizzazione (PIAO).

- Con il DPR 81/2022 si individuano gli adempimenti assorbiti dal PIAO: piano dei fabbisogni; piano delle azioni concrete; piano per razionalizzare l'utilizzo delle dotazioni strumentali, anche informatiche, che corredano le stazioni di lavoro nell'automazione d'ufficio; piano della performance; piano di prevenzione della corruzione; piano organizzativo del lavoro agile; piani di azioni positive.

- Con il DM 24 giugno 2022 si definisce il contenuto del PIAO e si fornisce lo schema di Piano-tipo per le Amministrazioni pubbliche, con la guida alla compilazione allegata al decreto.

1. LIVELLO DI ATTUAZIONE

1.1 L'esperienza del lavoro agile emergenziale

Con Decreto Sindacale nr. 8 del 24.03.2020 si procedeva all'attivazione del telelavoro agile in seguito all'emanazione del DPCM dell'8 marzo 2020 ad oggetto: "Ulteriori disposizioni attuative del decreto-legge 23 febbraio 2020, n. 6, recante misure urgenti in materia di contenimento e gestione dell'emergenza epidemiologica da COVID-19. (20A01522)", pubblicato sulla G.U. Serie Generale, n. 59 del 08 marzo 2020, con il quale è stato previsto che tutta la Regione Lombardia è considerata zona ad alto rischio e a contenimento rafforzato.

Prendendo atto pertanto che:

- le persone erano invitate a rimanere a casa;
- gli spostamenti potevano avvenire solo se motivati da esigenze lavorative o situazioni di necessità o per motivi di salute da attestare mediante autodichiarazione, che potesse essere resa anche seduta stante attraverso la compilazione di moduli forniti dalle forze di polizia;
- per tali motivi era fortemente incentivata l'attivazione del telelavoro e dello smart working almeno per il periodo di restrizioni da decreti ministeriali;

Che con tale decreto era stato attivato il servizio di lavoro agile per i dipendenti comunali con decorrenza immediata e fino a tutto il periodo di emergenza come da decreti ministeriali;

Con tale decreto veniva indicato il personale dipendente addetto allo svolgimento dei servizi essenziali con indicazione che i restanti dipendenti non addetti ai servizi essenziali sono collocati in lavoro agile con obbligo di consumare le ferie arretrate

Nel periodo di emergenza e fino al perdurare della situazione attestata dai decreti ministeriali emergenziali, i dipendenti sono stati invitati ad utilizzare, dove possibile, le ferie arretrate nonché il recupero di ore accumulate nella banca dati;

Dopo tale periodo ed in particolar nell'anno 2022 l'erogazione dei servizi è tornata alla normalità con il servizio espletato in presenza da tutti i lavoratori.

Di seguito i numeri che danno conto dell'impatto rispetto alla precedente situazione:

Dimensioni del lavoro agile 2022	Gen	Feb	Mar	Apr	Mag	Giu	Lug	Ago	Sett	Ott	Nov	Dic
N. dipendenti totali	20	20	20	20	20	20	20	20	20	20	20	20
N. lavoratori agili	0	0	0	0	0	0	0	0	0	0	0	0

Per affrontare nel modo più utile, nonostante le particolari condizioni, l'accompagnamento delle risorse umane al lavoro agile, sono state messe in campo alcune iniziative formative dedicate al tema.

Per quanto riguarda la dotazione informatica, l'Amministrazione ha messo a disposizione i dispositivi necessari, in modo progressivo, ai dipendenti che non erano nelle condizioni di utilizzare proprie attrezzature, e fornendo i necessari supporti per la connessione da remoto.

Tecnologia	Anno 2022
N. attrezzature messi a disposizione per lavoro agile	17
N. di dipendenti agili che hanno lavorato con PC propri	0
N. Licenze collegamento da remoto acquistate e concesse ai dipendenti	0

Come sopra anticipato, il Comune di Bottanuco, condividendo con tutte le P.A. tale contesto, a marzo 2020 ha dovuto fronteggiare l'esordiente emergenza sanitaria con l'obiettivo di contemperare l'esigenza di contrasto alla pandemia e la necessità di continuità nell'erogazione dei servizi, trovandosi pertanto nella necessità di dover organizzare e attivare la resa della prestazione lavorativa mediante lavoro agile per il numero più ampio possibile di dipendenti.

Dopo il periodo di assestamento si è ora a pianificare l'avvio del lavoro agile, o meglio una forma di distance working, per tutti i dipendenti che chiederanno l'ammissione a tale metodologia di lavoro assicurando comunque il servizio pubblico.

2. MODALITA' ATTUATIVE

La presente sezione individua le modalità, i criteri e le procedure di gestione del lavoro agile all'interno Comune di Bottanuco a partire dal 2023.

2.1 Finalità del lavoro agile

L'Ente intende avvalersi del lavoro agile al fine di:

- favorire una maggiore produttività ed efficienza grazie alla flessibilità dei tempi di lavoro riducendo le interruzioni proprie di un ufficio;
- favorire un'organizzazione del lavoro focalizzata su obiettivi e risultato;
- favorire le pari opportunità e conciliare le esigenze familiari e/o personali con l'impegno lavorativo e quindi ridurre le assenze dal lavoro;
- facilitare l'integrazione lavorativa dei soggetti a cui, per cause dovute a condizioni di disabilità o ad altri impedimenti di natura oggettiva, personale o familiare, anche temporanea, il tragitto casa-lavoro viceversa risulti particolarmente gravoso, con l'obiettivo di assicurare il raggiungimento di pari opportunità lavorative anche per le categorie fragili;
- favorire il rientro a tempo pieno di personale in part-time;
- incentivare comportamenti sostenibili di mobility management.

2.2 Mappatura delle attività che possono essere svolte in modalità di lavoro agile

In merito alla mappatura delle attività smartabili sono considerati tali tutti i lavori ad eccezione di:

- servizio di Polizia Locale
- servizi manutentivi, ecologici, necroscopici del territorio;
- servizi anagrafici essenziali;

Si prevede pertanto, sulla base sei seguenti parametri, la continuazione del servizio con lavoro agile per ogni ufficio, ad eccezione di quelli sopra citati, seppur con gradi diversi di gestione smartabile:

- possibilità di svolgere da remoto almeno in parte le attività, senza necessità di costante presenza in sede
- grado di autonomia operativa e organizzativa rispetto all'esecuzione della prestazione lavorativa
- grado di interscambio con i colleghi e con i Responsabili
- grado di utilizzo di strumenti informatici nei processi comunicativi e decisionali
- misura dello svolgimento di attività di front office (vs back office) e grado di interscambio con l'utenza esterna
- grado di standardizzazione del processo
- grado di ricorrenza di situazioni organizzative contingenti aventi carattere di immediatezza nella gestione di un processo o di urgenza nell'erogazione di un servizio/elaborazione di un documento
- grado di ricorrenza di picchi lavorativi
- livello di utilizzo di strumenti informatici nelle attività lavorative
- presenza di indicatori quantitativi per la definizione, il monitoraggio e la valutazione dei risultati

2.3 Fattori abilitanti

Il presupposto per lo sviluppo del lavoro agile è l'orientamento dell'Amministrazione ai risultati nella gestione delle risorse umane.

La tabella seguente illustra il programma di sviluppo delle condizioni amministrative e gestionali ritenute necessarie per l'avvio e l'implementazione del lavoro agile all'interno dell'Ente.

Anno	Linee guida per il lavoro agile	Accordo individuale	Formazione	Dotazione tecnologica	Mappatura attività	Sistema di valutazione della performance	Indagine benessere organizzativo
2023	Attivazione	Accordi stipulati con i lavoratori ex su autorizzazione det. n. 433/2021 e successive	Attivazione	Fornitura n. 17 PC per lavoro agile al personale che ne ha fatto richiesta	Attivazione	Attivazione	Realizzazione
2024	Aggiornamento	Aggiornamento e integrazione	Aggiornamento	Valutazione ed eventuale aggiornamento	Aggiornamento	Aggiornamento	Valutazione
2025	Aggiornamento	Aggiornamento	Aggiornamento	Valutazione ed eventuale aggiornamento	Aggiornamento	Aggiornamento	Aggiornamento

Linee guida per il lavoro agile

La regolamentazione del lavoro agile trova una prima definizione nelle Linee guida che fanno parte del presente Piano, finalizzate a disciplinare gli aspetti organizzativi e procedurali del lavoro agile all'interno dell'Ente.

Accordo individuale

La realizzazione del lavoro agile presuppone la sottoscrizione di un accordo individuale, che contenga la definizione dell'ambito operativo e delle modalità organizzative, direttive e di controllo: durata, numero e periodicità dei rientri, fasce di reperibilità, elenco delle applicazioni informatiche utilizzate, monitoraggio, preavviso in caso di recesso, fasce di contattabilità.

Formazione

La formazione comprende le attività organizzate per strutturare percorsi di sviluppo professionale del personale dell'Ente e realizzare un miglioramento in termini di efficienza e di efficacia dell'azione amministrativa, nell'ottica di garantire e implementare la performance del Comune, dei Servizi e di ciascun dipendente.

Quale supporto allo svolgimento del lavoro agile gli interventi potranno vertere sui seguenti temi:

- Trasformazione digitale: competenze chiave e cultura digitale, rivolto ai responsabili
- Lavoro agile: nuova modalità di organizzazione del lavoro, misurazione e valutazione della performance, soft skills per l'auto-organizzazione del lavoro, la cooperazione e l'interazione a distanza con i colleghi e con gli utenti, competenze digitali, procedure operative e di sicurezza, rivolto a tutto il personale
- Applicativi, programmi e piattaforme in uso agli uffici: aggiornamento e sviluppo competenze per un efficiente utilizzo, rivolto a tutto il personale

Dotazione tecnologica

Come tracciato nei documenti di programmazione adottati dall'Ente, si prevede di fornire al dipendente che ne faccia richiesta, quali strumenti tecnologici e informatici per lo svolgimento della prestazione lavorativa in modalità lavoro agile, la configurazione allineata allo standard dei computer comunali (sistema operativo, antivirus, posta elettronica, software).

L'amministrazione ha acquistato n. 17 pc portati che saranno dati in dotazione ai dipendenti che hanno fatto apposita richiesta.

Proseguirà l'adeguamento, sia hardware che software, delle postazioni di lavoro nel rispetto delle Linee guida dell'AGID.

Mappatura attività

La mappatura delle attività di cui al punto 2.2 potrà essere aggiornata in funzione di modifiche organizzative e/o tecnologiche che dovessero portare a una diversa valutazione in ordine alla smartabilità dei relativi contenuti.

Sistema di valutazione della performance

L'assegnazione al lavoro agile presuppone l'individuazione di obiettivi individuali misurabili su base annuale e infra-annuale, ovvero la misurazione e valutazione della quantità e qualità delle operazioni effettuate dal dipendente.

Il Sistema di Misurazione e Valutazione della Performance del Comune di Bottanuco verrà integrato con la previsione di specifiche competenze professionali dedicate al personale assegnato al lavoro agile.

2.4 Programma di attuazione del lavoro agile

L'adesione al lavoro agile può coinvolgere sia il personale responsabile di settore sia il personale dipendente non responsabile, a tempo pieno o a tempo parziale.

Nel triennio 2023-2025 la programmazione delle principali dimensioni del lavoro agile è la seguente:

	2023	2024	2025
N. dipendenti totali	20	20	20
N. dipendenti che possono svolgere attività da remoto	14	14	14
N. lavorati che si prevede facciano richiesta	10	10	10
N. dipendenti che possono svolgere attività da remoto/N. lavoratori totali	70,00%	70,00%	70,00%
N. lavoratori agili/ dipendenti che possono svolgere attività da remoto	72,00%	72,00%	72,00%
N. giornate a settimana svolgibili in modalità agile	da 1 a 3	Rivalutazione	Verifica
N. giornate svolgibili complessivamente in lavoro agile	da 468 a 1872	Rivalutazione	Verifica

3. RUOLI E RESPONSABILITA'

Per una lettura organica del quadro d'insieme è necessario altresì dare evidenza dei principali attori coinvolti nel processo di introduzione del lavoro agile, esplicitandone il ruolo nella costruzione e nell'adozione del POLA, e nella messa a regime del lavoro agile.

RUOLO	Nella costruzione e adozione del POLA	Nella messa a regime dello smart working
AMMINISTRATORI	Definizione indirizzi e linee guida per lo sviluppo dello smart working; adozione del Pola quale allegato del Piano Performance	Verifica annuale sullo stato di attuazione del POLA e approvazione dell'aggiornamento dello stesso; valutazione dell'impatto sulla performance ed eventuale adeguamento degli indirizzi
SEGRETARIO COMUNALE	Progettazione del modello di smart working, stesura del POLA, coordinamento iniziative e supporto specialistico relativo alla sua introduzione	Predisposizione delle condizioni necessarie alla messa a regime dello SW, verifica su stato di attuazione ed esiti. Adeguamento delle pratiche e degli strumenti; gestione del processo di cambiamento del modello organizzativo; aggiornamento del POLA
ORGANIZZAZIONI SINDACALI/RSU	Informativa preventiva con possibilità di condivisione nella definizione del modello di smart working (non oggetto di contrattazione)	Informativa preventiva con possibilità di condivisione nella definizione del modello di smart working (non oggetto di contrattazione)
COMITATO UNICO DI GARANZIA	Possibile valutazione in merito all'impatto dello <i>smart working</i> sui temi delle pari opportunità, del benessere, della tutela contro le discriminazioni e contro ogni forma di violenza fisica e morale	Possibile valutazione in merito allo stato di avanzamento del piano di attuazione e relative valutazioni, con particolare attenzione agli aspetti di competenza. Elaborazione di eventuali proposte di miglioramento
NUCLEO DI VALUTAZIONE	acquisizione di elementi in merito alle modifiche da apportare al SMVP e alla definizione degli indicatori di misurazione dell'impatto dello smart working	Valutazione sullo stato di avanzamento del piano di attuazione e relative valutazioni, con particolare attenzione agli aspetti di competenza. Elaborazione di possibili proposte di miglioramento
RESPONSABILI DI SETTORE	Condivisione con Segretario generale del modello di <i>smart working</i>	Gestione del rapporto con i dipendenti finalizzato alla messa regime dello smart working, con possibile delega ai ruoli intermedi per i dipendenti che riportano a questi.
DIPENDENTI	Partecipazione ad incontri di illustrazione del modello di smart working e segnalazione di eventuali esigenze e proposte per l'aggiornamento del POLA	Interazione con i responsabili/ruoli intermedi nella definizione di obiettivi e modalità di lavoro.

4. **PROGRAMMA DI SVILUPPO DEL LAVORO AGILE**

Con la pubblicazione in Gazzetta Ufficiale del **DPR 81/2022** e l'approvazione del **DM 24 giugno 2022** si completa il quadro normativo relativo al **Piano integrato di attività e organizzazione (PIAO)**.

Con il DPR 81/2022 si individuano gli adempimenti assorbiti dal PIAO: piano dei fabbisogni; piano delle azioni concrete; piano per razionalizzare l'utilizzo delle dotazioni strumentali, anche informatiche, che corredano le stazioni di lavoro nell'automazione d'ufficio; piano della performance; piano di prevenzione della corruzione; piano organizzativo del lavoro agile; piani di azioni positive.

Con il DM 24 giugno 2022 si definisce il contenuto del PIAO e si fornisce lo schema di Piano-tipo per le Amministrazioni pubbliche, con la guida alla compilazione allegata al decreto.

Nell'ambito del Piano integrato di attività e organizzazione (PIAO), con riferimento alla sezione relativa a "Organizzazione e capitale umano", nella cui sottosezione inerente alla "programmazione e organizzazione del lavoro agile" andrà a confluire il POLA ed il relativo aggiornamento annuale.

Come previsto dalle Linee Guida del Dipartimento della Funzione Pubblica del dicembre 2020, l'implementazione del Pola deve essere progressiva.

Per tale ragione, in fase di prima attivazione del lavoro agile sono stati individuati una prima serie di indicatori e di target relativamente alle Condizioni abilitanti e all'Implementazione del Lavoro Agile. Non sono stati individuati indicatori relativamente a Performance Organizzativa e Impatti. Tale operazione, come previsto dalla Linee Guida, potrà essere effettuata successivamente, disponendo di una maggiore esperienza rispetto al tema e sulla base di ulteriori indicazioni e linee elaborate anche in seno al sistema camerale.

Riguardo alle condizioni abilitanti, vengono previsti indicatori relativamente a salute organizzativa, salute professionale, salute economico-finanziaria e salute digitale.

DIMENSIONI	OBIETTIVI	INDICATORI	STATO 2022 base emergenziale	FASE DI AVVIO Target 2023	FASE DI SVILUPPO INTERMEDIO Target 2024	FASE DI SVILUPPO AVANZATO Target 2025
SALUTE ORGANIZZATIVA						
CONDIZIONI ABILITANTI DEL LAVORO AGILE	Adeguare l'organizzazione rispetto all'introduzione del lavoro agile	Coordinamento organizzativo del lavoro agile	NO	SI	SI	SI
		Monitoraggio del lavoro agile	NO	SI	SI	SI
		Programmazione per obiettivi	NO	SI	SI	SI
	Sviluppare le competenze direzionali	% responsabili che hanno partecipato a corsi di formazione sulle competenze direzionali in materia di lavoro agile nell'ultimo anno	0%	50%	75%	100%
		% responsabili che adottano un approccio per obiettivi e/o per progetti e/o per processi per coordinare il personale	0%	100%	100%	100%
	Sviluppare le competenze organizzative	% lavoratori agili che hanno partecipato a corsi di formazione sulle competenze organizzative specifiche del lavoro agile nell'ultimo anno	0%	50%	75%	100%
		% di lavoratori che lavorano per obiettivi e/o per progetti e/o per processi	0%	100%	100%	100%
	Sviluppare le competenze digitali	% lavoratori agili che hanno partecipato a corsi di formazione sulle competenze digitali nell'ultimo anno	0%	30%	50%	75%
		% lavoratori agili che utilizzano le tecnologie digitali a disposizione	0%	100%	100%	100%

CAPITOLO 5° PIANO PERFORMANCE 2023-2025

SALUTE DIGITALE						
	Sviluppare le infrastrutture digitali	N. PC per lavoro agile	0	17	17	17
		Licenze Software collegamento (attualmente Supremo)	0	17	17	17
		% applicativi consultabili in lavoro agile	0%	100%	100%	100%
		% banche dati consultabili in lavoro agile	0%	100%	100%	100%
SALUTE ECONOMICO-FINANZIARIA						
	Utilizzare in modo efficiente le risorse necessarie a sviluppare il lavoro agile	€ costi per formazione competenze funzionali al lavoro agile (importo massimo)	€ 0,00	€ 1000,00	€ 500,00	€ 500,00
		€ investimenti in supporti hardware e infrastrutture digitali funzionali al lavoro agile	€ 0,00	€ 1000,00	€ 500,00	€ 500,00
		€ investimenti in digitalizzazione di servizi	€ 0,00	€ 1500,00	€ 1.500,00	€ 1.500,00
INDICATORI QUANTITATIVI						
IMPLEMENTAZIONE DEL LAVORO AGILE	Adeguare l'organizzazione rispetto all'introduzione del lavoro agile	% lavoratori agili potenziali	0%	72,00%	72,00%	72,00%
		giornate in lavoro agile	0	da 364 a 1716	Rivalutazione	Verifica
NOTE						

LINEE GUIDA PER LA DISCIPLINA DEL LAVORO AGILE

Quadro preliminare	- 3 -
Art. 1 - Finalità	- 4 -
Art. 2 – Attività interessate	- 4 -
Art. 3 - Individuazione dei dipendenti e criteri di ammissione	- 4 -
Art. 4 - Modalità di svolgimento	- 5 -
Art. 5 - Tempi di riposo, disconnessione e reperibilità	- 6 -
Art. 6 - Accordo individuale	- 7 -
Art. 7 - Trattamento economico e giuridico	- 8 -
Art. 8 – Recesso e sospensione	- 8 -
Art. 9 - Salute e sicurezza	- 9 -
Art. 10 - Formazione	- 9 -
Art. 11 - Privacy	- 10 -
Art. 12 - Monitoraggio	- 10 -
Art. 13 - Disposizioni finali	- 10 -

Quadro preliminare

Durante le fasi più acute dell'emergenza pandemica il lavoro agile ha rappresentato la modalità ordinaria di svolgimento della prestazione lavorativa, in virtù dell'art. 87, comma 1, del decreto-legge n. 18/2020. In questa maniera si è sicuramente consentito di garantire la continuità del lavoro in sicurezza per i dipendenti delle pubbliche amministrazioni e, di conseguenza e per quanto possibile, la continuità dei servizi erogati dalle amministrazioni. Tuttavia, nell'ottica del superamento della gestione emergenziale, si è individuata, quale via ordinaria per lo sviluppo del lavoro agile nella pubblica amministrazione quella della contrattazione collettiva, come stabilito dal Patto per il lavoro pubblico e la coesione sociale del 10 marzo 2021, e quella della disciplina da prevedersi nell'ambito del Piano integrato di attività e organizzazione (PIAO), con riferimento alla sezione relativa a "Organizzazione e capitale umano", nella cui sottosezione inerente alla "programmazione e organizzazione del lavoro agile" andrà a confluire il POLA ed il relativo aggiornamento annuale.

Le presenti linee guida si propongono di delineare la modalità di svolgimento della prestazione lavorativa c.d. agile avendo riguardo al diritto alla disconnessione, al diritto alla formazione specifica, al diritto alla protezione dei dati personali, alle relazioni sindacali, al regime dei permessi e delle assenze ed alla compatibilità con ogni altro istituto del rapporto di lavoro e previsione contrattuale.

Il lavoro agile permette lo svolgimento dell'attività lavorativa anche al di fuori dell'unità amministrativa, con orari non rigidamente definiti. Rappresenta una variazione del luogo e/o tempo di adempimento della prestazione, non modificando la posizione del dipendente nell'organizzazione, con riferimento, fra l'altro, al potere direttivo e disciplinare dell'Ente: il dipendente rimane in organico presso la sua unità organizzativa; la sede di lavoro rimane immutata; durante l'attività svolta in lavoro agile il dipendente gode degli stessi diritti ed è soggetto agli stessi doveri previsti per un dipendente che svolge la stessa attività nella modalità tradizionale; il trattamento normativo e retributivo rimane immutato.

Il lavoro agile è una delle possibili modalità di effettuazione della prestazione lavorativa per processi e attività di lavoro, per i quali sussistano i necessari requisiti organizzativi e tecnologici per operare con tale modalità. I criteri generali per l'individuazione dei predetti processi e attività di lavoro sono stabiliti dalle amministrazioni. Esso è finalizzato a conseguire il miglioramento dei servizi pubblici e l'innovazione organizzativa garantendo, al contempo, l'equilibrio tra tempi di vita e di lavoro.

Da ultimo, l'art. 1, comma 1, del D.P.C.M. 23/09/2021, ha disposto che dal 15 ottobre 2021, la modalità ordinaria di svolgimento della prestazione lavorativa nelle pubbliche amministrazioni è quella svolta in presenza, laddove con l'art. 1, comma 3, lett. b), del D.M. 08/10/2021, si è previsto che l'amministrazione debba garantire un'adeguata rotazione del personale che può prestare lavoro in modalità agile, dovendo essere prevalente, per ciascun lavoratore, l'esecuzione della prestazione in presenza.

Art. 1 - Finalità

Il Comune di Bottanuco, avendo cura di conciliare le esigenze di benessere e flessibilità dei lavoratori con gli obiettivi di miglioramento del servizio pubblico, nonché con le specifiche necessità tecniche delle attività, si avvale del lavoro agile al fine di:

- favorire una maggiore produttività ed efficienza grazie alla flessibilità dei tempi di lavoro riducendo le interruzioni proprie di un ufficio;
- favorire un'organizzazione del lavoro focalizzata su obiettivi e risultato;
- favorire le pari opportunità e conciliare le esigenze familiari e/o personali con l'impegno lavorativo e quindi ridurre le assenze dal lavoro;
- facilitare l'integrazione lavorativa dei soggetti a cui, per cause dovute a condizioni di disabilità o ad altri impedimenti di natura oggettiva, personale o familiare, anche temporanea, il tragitto casa-lavoro viceversa risulti particolarmente gravoso, con l'obiettivo di assicurare il raggiungimento di pari opportunità lavorative anche per le categorie fragili;
- favorire il rientro a tempo pieno di personale in part time;

Art. 2 – Attività interessate

Il dipendente può eseguire la prestazione in modalità lavoro agile qualora sussistano le seguenti caratteristiche:

- sia possibile svolgere da remoto almeno in parte le attività assegnate, senza che sia necessaria la costante presenza nella sede di lavoro;
- sia possibile utilizzare strumentazioni tecnologiche idonee allo svolgimento della prestazione lavorativa al di fuori della sede di lavoro;
- si goda di autonomia operativa e della possibilità di organizzare l'esecuzione della prestazione lavorativa;
- sia possibile quantificare, monitorare e valutare i risultati conseguiti.

In generale non sono considerate attività idonee allo svolgimento in lavoro agile tutte quelle attività che richiedono lavori in turno e quelle che richiedono l'utilizzo costante di strumentazioni non remotizzabili, nonché quelle che, tenuto conto della natura e delle modalità di svolgimento, richiedono una presenza continuativa del dipendente presso l'abituale sede di lavoro o sul territorio o che comunque prevedono un contatto costante con l'utenza, con i colleghi o con interlocutori esterni o per le quali non sia possibile una turnazione. I responsabili individuano, all'interno del settore di competenza, le attività che, per modalità di svolgimento, tempistiche e competenze, risultano "smartabili", ovvero compatibili con il lavoro agile, come declinato nell'articolo seguente.

Art. 3 – Individuazione dei dipendenti e criteri di ammissione

L'adesione al lavoro agile avviene su base volontaria e può coinvolgere sia il personale responsabile dei servizi, sia il personale non titolare di posizione organizzativa, a tempo pieno o a tempo parziale, nonché il Segretario comunale. Il dipendente interessato presenta una manifestazione d'interesse al proprio Responsabile del Servizio. Qualora la richiesta di adesione al lavoro agile è avanzata da un Responsabile di Servizio o dal Segretario comunale, la relativa manifestazione d'interesse è presentata, rispettivamente, a quest'ultimo, ovvero al Sindaco.

I Responsabili, il Segretario comunale, ovvero il Sindaco, valutano la compatibilità dell'istanza presentata dal dipendente rispetto:

- alle attività svolte, verificando che esse presentino le caratteristiche indicate all'art. 2 e che il loro svolgimento in modalità agile sia compatibile con le esigenze di servizio;
- alla disponibilità della dotazione informatica necessaria;
- alla regolarità, continuità ed efficienza dell'erogazione dei servizi nonché al rispetto dei tempi previsti dalla normativa vigente;
- al criterio di rotazione, a parità di esigenze, tra i dipendenti interessati.

Se all'esito a tale valutazione la richiesta presentata è approvata, viene formulato il progetto di smart working che viene formalizzato nell'accordo individuale se non ancora sottoscritto, o comunque in un documento ad integrazione dello stesso se necessario. Il rifiuto del dipendente alla sottoscrizione dell'accordo individuale, ovvero dell'integrazione allo stesso, comporta l'impossibilità per l'Ente di concedere l'adesione al lavoro agile.

Il numero massimo di contratti individuali di adesione al lavoro agile stipulati dall'Ente complessivamente non può superare il tetto annuale del 20% dei dipendenti assegnati allo svolgimento di attività che possono essere rese a distanza, con arrotondamento dei decimali all'unità superiore qualora esso sia uguale o superiore a 0,5. In ogni caso, fermo restando il predetto limite, i dipendenti assegnati allo svolgimento di attività remotizzabili che intendano avvalersi del lavoro agile non potranno essere superiori alle due unità per ogni singolo Servizio.

Nel caso in cui le richieste pervenute risultino in numero ritenuto dal responsabile di riferimento non sostenibile dal punto di vista organizzativo, sono adottati i criteri di priorità previsti dalle diverse normative, che riconoscono in generale la precedenza alle situazioni di svantaggio personale, sociale e familiare; in particolare sarà data priorità alle richieste di esecuzione del rapporto di lavoro in modalità agile formulate:

- dalle lavoratrici nei tre anni successivi alla conclusione del periodo di congedo di maternità previsto dall'art. 16 del d. lgs. n. 151/2001;
- dal personale con figli fino a dodici anni di età o senza alcun limite di età nel caso di figli in condizioni di disabilità ai sensi dell'art. 3, comma 3, della legge n. 104/1992 (art. 18, comma 3-bis, legge n. 81/2017);
- dai dipendenti con residenza più lontana dalla sede comunale;
- dai dipendenti con figli minori;
- dai dipendenti con parenti o affini entro il 4° grado che necessitano di assistenza;
- dai dipendenti che si trovano in condizioni di particolare necessità, non coperte da altre misure.

Per una migliore organizzazione dell'ufficio e delle attività di competenza, e per agevolare l'integrazione del personale neoassunto, a quest'ultimo è consentito richiedere il lavoro agile soltanto al termine del periodo di prova contrattualmente stabilito, le stesse tempistiche sono applicate al personale assunto in seguito a procedure di mobilità.

Art. 4 – Modalità di svolgimento

Il lavoro agile, con espressa esclusione dei giorni in cui è previsto il rientro pomeridiano, è ammesso da un minimo di una ad un massimo di tre giornate intere a settimana, nel limite complessivo di nove giornate mensili. Per le esigenze dei lavoratori con figli in condizioni di disabilità ai sensi dell'art. 3, comma 3, della legge n. 104/1992, le stesse saranno valutate singolarmente e saranno adottate le deroghe necessarie. Non è prevista la cumulabilità delle giornate non fruita.

Il lavoro agile è una modalità di esecuzione del rapporto di lavoro subordinato, disciplinata dalle presenti linee guida ed accordo tra le parti, anche con forme di organizzazione per fasi, cicli e obiettivi e senza precisi vincoli di orario o di luogo di lavoro. La prestazione lavorativa viene eseguita in parte all'interno dei locali dell'Ente e in parte all'esterno di questi, senza una postazione fissa e predefinita, entro i limiti di durata massima dell'orario di lavoro giornaliero e settimanale. Ove necessario per la tipologia di attività svolta dai lavoratori e/o per assicurare la protezione dei dati trattati, il lavoratore concorda con l'amministrazione i luoghi ove è possibile svolgere l'attività. In ogni caso nella scelta dei luoghi di svolgimento della prestazione lavorativa a distanza il dipendente è tenuto ad accertare la presenza delle condizioni che garantiscono la sussistenza delle condizioni minime di tutela della salute e sicurezza del lavoratore, nonché la piena operatività della dotazione informatica e ad adottare tutte le precauzioni e le misure necessarie e idonee a garantire la più assoluta riservatezza sui dati e sulle informazioni in possesso dell'ente che vengono trattate dal lavoratore stesso. A tal fine l'Ente consegna al lavoratore una specifica informativa in materia. Fermo restando che la sede di lavoro resta invariata ad ogni effetto di legge e di contratto.

Lo svolgimento dell'attività in modalità lavoro agile dovrà essere pianificato con opportuno anticipo in accordo con il proprio Responsabile, che ne accerta la compatibilità con le esigenze di servizio.

L'alternanza tra lavoro a distanza e lavoro in ufficio deve garantire una periodicità e frequenza di rientri in ufficio funzionale alle esigenze organizzative del Servizio/Ufficio di appartenenza e compatibili con la natura e la durata della prestazione, secondo le modalità previste in ciascun accordo individuale, anche al fine di consentire i necessari contatti e verifiche sul corretto svolgimento della prestazione svolta in modalità di lavoro agile.

Per sopravvenute esigenze di servizio, relativamente alle attività normalmente identificate come da svolgere in presenza, può essere revocata con un preavviso di 24 ore, da parte del Responsabile di riferimento, l'approvazione della singola giornata in lavoro agile, con possibilità in tal caso per il dipendente di riprogrammare la giornata nel medesimo mese.

In caso di problemi tecnici o di sicurezza informatica che impediscano o ritardino sensibilmente lo svolgimento dell'attività lavorativa in lavoro agile, anche derivanti da rischi di perdita o divulgazione di informazioni dell'Amministrazione, il dipendente è tenuto a dare tempestiva informazione al proprio Responsabile e, se i problemi rendessero impossibile la prestazione lavorativa, il dipendente può essere richiamato in sede con un preavviso di almeno 24 ore.

Art. 5 – Tempi di riposo, reperibilità e disconnessione

Ferma restando la necessità di garantire l'alternanza tra prestazione in sede e prestazione in modalità lavoro agile, secondo il calendario di massima concordato su base mensile con il proprio Responsabile, il lavoratore svolge la prestazione in parte in sede e in parte presso altri luoghi idonei con l'obbligo di connessione attraverso gli strumenti informatici.

Durante le giornate in lavoro agile il lavoratore è tenuto a rispettare il numero di ore giornaliere previsto dal proprio orario teorico, pur con i margini di autonomia e flessibilità nella definizione dell'orario di lavoro.

Il dipendente è tenuto a rispettare le norme sui riposi previste dalla legge.

La fascia di inoperabilità – nella quale il dipendente non può erogare alcuna prestazione lavorativa – comprende il periodo di 11 ore di riposo consecutivo giornaliero, in conformità alle previsioni dell'art. 7 del d. lgs. n. 66/2003, a cui il dipendente è tenuto, nonché il periodo di lavoro notturno tra le ore 22:00 e le ore 6:00 del giorno successivo. Le prestazioni lavorative effettuate in tale fascia non potranno essere

considerate, anche ai fini assicurativi.

Al fine di assicurare un'efficace ed efficiente interazione con l'ufficio di appartenenza ed un ottimale svolgimento della prestazione lavorativa, l'orario di lavoro dovrà essere distribuito nell'arco della giornata in modo da garantire le interazioni con i colleghi, con il proprio responsabile e con qualsiasi altro interlocutore nell'ambito della propria attività. Al riguardo, si definisce fascia oraria di contattabilità quella durante la quale il dipendente è contattabile sia telefonicamente che via mail o con altre modalità similari. Tale fascia oraria, che non può essere inferiore alle 3 ore giornaliere e superiore all'orario medio giornaliero di lavoro, è articolata anche in modo funzionale a garantire le esigenze di conciliazione vita-lavoro del dipendente.

Il dipendente ha diritto alla disconnessione. A tal fine, fermo restando quanto previsto per la fascia oraria di inoperabilità, e fatte salve le attività funzionali agli obiettivi assegnati, negli orari diversi da quelli ricompresi nella fascia oraria di contattabilità di cui al precedente comma 5 non sono richiesti i contatti con i colleghi o con il responsabile di riferimento per lo svolgimento della prestazione lavorativa, la lettura delle email, la risposta alle telefonate e ai messaggi, l'accesso e la connessione al sistema informativo dell'Ente.

Art. 6 – Accordo individuale

La realizzazione del lavoro agile presuppone la sottoscrizione di un accordo individuale, che contenga la definizione dell'ambito operativo e delle modalità organizzative, direttive e di controllo: durata, obiettivi prestazionali specifici da raggiungere, numero e periodicità dei rientri, fasce di reperibilità, elenco delle applicazioni informatiche utilizzate, monitoraggio, preavviso in caso di recesso, fasce di contattabilità.

I Responsabili, nell'ambito della propria autonomia gestionale ed organizzativa, concordano con il Segretario comunale, anche per il tramite dello scambio di comunicazioni scritte, i termini e le modalità di eventuale espletamento della propria attività lavorativa in modalità agile. Qualora la richiesta di adesione al lavoro agile proviene dal Segretario comunale con le medesime modalità provvede il Sindaco.

L'assegnazione a progetti in lavoro agile non muta la natura giuridica del rapporto di lavoro subordinato in atto, regolato dal responsabile di riferimento nell'esercizio dei poteri propri del privato datore di lavoro, in aderenza ai vincoli normativi, regolamentari e contrattuali sia nazionali che di comparto. Il regime giuridico relativo a ferie, malattie, permessi, aspettative ed altri istituti sia giuridici che economici qui direttamente non contemplati rimane invariato.

L'accordo individuale è stipulato per iscritto anche in forma digitale ai sensi della vigente normativa, ai fini della regolarità amministrativa e della prova. Ai sensi degli artt. 19 e 21 della legge n. 81/2017, esso disciplina l'esecuzione della prestazione lavorativa svolta all'esterno dei locali dell'Ente, anche con riguardo alle forme di esercizio del potere direttivo del datore di lavoro ed agli strumenti utilizzati dal lavoratore. L'accordo deve inoltre contenere almeno i seguenti elementi essenziali:

- durata dell'accordo, avendo presente che lo stesso può essere a termine o a tempo indeterminato;
- modalità di svolgimento della prestazione lavorativa fuori dalla sede abituale di lavoro, con specifica indicazione delle giornate di lavoro da svolgere in sede e di quelle da svolgere a distanza;
- eventuali clausole di flessibilità della distribuzione settimanale delle giornate in lavoro agile tenuto conto dei limiti e delle prescrizioni di cui al precedente art. 4;
- modalità di recesso di cui al successivo art. 8;
- ipotesi di giustificato motivo di recesso;
- indicazione delle fasce orarie di contattabilità e inoperabilità, tra le quali, la seconda, va individuata comunque;
- i tempi di riposo del lavoratore, che comunque non devono essere inferiori a quelli previsti per il lavoratore in presenza e le misure tecniche e organizzative necessarie per assicurare la disconnessione del lavoratore

dalle strumentazioni tecnologiche di lavoro;

- le modalità di esercizio del potere direttivo e di controllo del datore di lavoro sulla prestazione resa dal lavoratore all'esterno dei locali dell'ente nel rispetto di quanto disposto dall'art. 4 della legge n. 300/1970 e successive modificazioni;

- l'impegno del lavoratore a rispettare le prescrizioni indicate nell'informativa sulla salute e sicurezza sul lavoro agili, ricevuta dall'amministrazione.

Art. 7 – Trattamento economico e giuridico

Lo svolgimento della prestazione lavorativa in modalità agile non modifica la natura del rapporto di lavoro in atto. Fatti salvi gli istituti contrattuali non compatibili con la modalità a distanza il dipendente conserva i medesimi diritti e gli obblighi nascenti dal rapporto di lavoro in presenza, ivi incluso il diritto ad un trattamento economico non inferiore a quello complessivamente applicato nei confronti dei lavoratori che svolgono le medesime mansioni esclusivamente all'interno dell'amministrazione, con le precisazioni di cui alle presenti linee guida. Al personale in lavoro agile sono garantite le stesse opportunità rispetto alle progressioni di carriera, alle progressioni economiche, alla incentivazione della performance e alle iniziative formative previste per tutti i dipendenti che prestano attività lavorativa in presenza

Nelle fasce orarie di contattabilità, il lavoratore può richiedere, ove ne ricorrano i relativi presupposti, la fruizione dei permessi orari previsti dai contratti collettivi o dalle norme di legge quali, a titolo esemplificativo, i permessi orari retribuiti per assemblea, nonché quelli per particolari motivi personali o familiari così come disciplinati dalla contrattazione collettiva nazionale di lavoro per il comparto delle funzioni locali, i permessi sindacali di cui al CCNQ 04/12/2017 e s.m.i., i permessi di cui all'art. 33 della legge

n. 104/1992. Il dipendente che fruisce dei suddetti permessi, per la durata degli stessi, è sollevato dagli obblighi stabiliti per le fasce orarie di contattabilità.

Nelle giornate in cui la prestazione lavorativa viene svolta in modalità agile non è possibile effettuare lavoro straordinario, trasferte, lavoro disagiato, lavoro svolto in condizioni di rischio.

Art. 8 – Recesso e sospensione

L'accordo per l'adesione al lavoro agile può essere a termine o a tempo indeterminato; in tale ultimo caso, il recesso può avvenire con un preavviso non inferiore a trenta giorni, e deve essere motivato se ad iniziativa dell'Amministrazione comunale. Nel caso di lavoratori con disabilità ai sensi dell'articolo 1 della legge n. 68/1999, il termine di preavviso del recesso da parte del datore di lavoro non può essere inferiore a novanta giorni, al fine di consentire un'adeguata riorganizzazione dei percorsi di lavoro rispetto alle esigenze di vita e di cura del lavoratore.

L'accordo per l'adesione al lavoro agile a tempo determinato può essere prorogato, prima della scadenza, su istanza del lavoratore e tenuto conto di quanto stabilito nel precedente art. 3.

Nel caso di accordo a tempo determinato, in presenza di un giustificato motivo, ciascuno dei contraenti può recedere prima della scadenza del termine senza preavviso.

L'Amministrazione può recedere dall'accordo in qualunque momento, senza preavviso, nei seguenti casi:

- l'efficienza e l'efficacia delle attività svolte dal dipendente non siano rispondenti ai parametri stabiliti nelle presenti linee guida o nell'accordo individuale, ovvero per inosservanza degli stessi;

- difficoltà di operare in autonomia e di raggiungere gli obiettivi;

- l'esigenza, anche sopravvenuta, di garantire l'ossequio al principio di rotazione tra i dipendenti aventi diritto all'accesso al lavoro agile;

- per sopravvenute esigenze di servizio di particolare gravità.

In generale, per sopravvenute esigenze di servizio il dipendente in lavoro agile può essere in ogni caso richiamato in sede, con comunicazione che deve pervenire in tempo utile per la ripresa del servizio e, comunque, almeno il giorno prima. Il rientro in servizio non comporta il diritto al recupero delle giornate di lavoro agile non fruito.

Art. 9 – Salute e sicurezza

Al lavoro agile si applicano le disposizioni in materia di tutela della salute e della sicurezza dei lavoratori, in particolare quelle di cui al d. lgs. n. 81/2008 e alla legge n. 81/2017.

È compito del datore di lavoro considerare gli aspetti legati alla salute e alla sicurezza.

Lo smart worker è tenuto a cooperare all'attuazione delle misure di prevenzione predisposte dal datore di lavoro per fronteggiare i rischi connessi all'esecuzione della prestazione all'esterno dei locali dell'amministrazione.

Il dipendente deve svolgere la prestazione in modalità lavoro agile scegliendo luoghi idonei, ossia rispondenti a criteri di ragionevolezza, e che consentano lo svolgimento della prestazione lavorativa in condizioni di sicurezza dal punto di vista dell'integrità fisica propria e dei terzi con i quali possa - eventualmente - entrare in contatto durante l'esecuzione della prestazione, secondo quanto previsto dall'art. 2087 c.c. A tal fine, particolare attenzione deve essere posta dal lavoratore quando scelga come luogo di lavoro ambienti all'esterno.

Nell'eventualità di un infortunio durante la prestazione in lavoro agile, il lavoratore dovrà fornire tempestiva e dettagliata informazione all'Amministrazione.

Art. 10 – Formazione

Al fine di accompagnare il percorso di introduzione e consolidamento del lavoro agile, nell'ambito delle attività del piano della formazione sono previste specifiche iniziative formative per il personale che usufruisca di tale modalità di svolgimento della prestazione.

La formazione di cui al comma 1 dovrà perseguire l'obiettivo di formare il personale all'utilizzo delle piattaforme di comunicazione, compresi gli aspetti di salute e sicurezza, e degli altri strumenti previsti per operare in modalità agile nonché diffondere moduli organizzativi che rafforzino il lavoro in autonomia, l'empowerment, la delega decisionale, la collaborazione e la condivisione delle informazioni.

Art. 11 - Privacy

I dati personali del dipendente sono trattati esclusivamente per le finalità connesse al rapporto di lavoro e agli obblighi previsti dalle norme contrattuali, dalle leggi, regolamenti come da dettagliata informativa già trasmessa in applicazione del Regolamento (UE) n. 2016/679.

Lo smart worker è tenuto al rispetto delle previsioni del Regolamento (UE) n. 679/2016 e del d. lgs. n. 196/2003, come adeguato dal d. lgs. n. 101/2018 in materia di privacy e protezione dei dati personali, degli obblighi di riservatezza e dei doveri di comportamento previsti dal decreto del Presidente della Repubblica 16 aprile 2013, n. 62, recante "Regolamento recante codice di comportamento dei dipendenti pubblici" e dal Codice di comportamento vigente presso il Comune di Bottanuco. Egli impronta il proprio operato ai principi di correttezza, liceità, trasparenza e tutela della riservatezza degli interessati adottando tutte le misure

necessarie per evitare i rischi di distruzione o perdita dei dati, anche accidentale, di accesso non autorizzato o di trattamento non consentito o non conforme alle finalità della raccolta.

L'inosservanza delle disposizioni di cui alle presenti linee guida costituisce comportamento rilevante ai fini disciplinari e può conseguentemente determinare l'applicazione delle sanzioni disciplinari previste dalla contrattazione collettiva e dal Testo Unico del Pubblico Impiego (d. lgs. n. 165/2001). In tal caso, l'Amministrazione potrà procedere con il recesso dall'accordo individuale secondo quanto espressamente previsto nel precedente articolo 8.

Art. 12 – Monitoraggio

I Responsabili dei Servizi effettuano un monitoraggio costante per la valutazione complessiva dei risultati conseguiti in termini di obiettivi raggiunti nel periodo considerato e/o per la misurazione della produttività e per la valutazione dell'efficienza, dell'efficacia e dell'economicità delle attività svolte dai dipendenti in smart working.

Gli obiettivi sono assegnati ai dipendenti con l'approvazione del Piano delle Performance.

Il lavoro agile dovrà consentire il mantenimento di un livello quali-quantitativo pari o superiore a quello garantito in ufficio alla luce del fatto che tale modalità lavorativa consente, grazie alla maggior flessibilità, di bilanciare meglio le esigenze di vita familiare con quelle lavorative, assicurando maggior autonomia, responsabilizzazione e, di conseguenza, un miglioramento della prestazione individuale. In particolare, dovrà essere assicurata la prestazione definita nell'accordo individuale, il cui adempimento va monitorato dai Responsabili.

In caso di problematiche di natura tecnica e/o informatica, e comunque in ogni caso di cattivo funzionamento dei sistemi informatici, qualora lo svolgimento dell'attività lavorativa a distanza sia impedito o sensibilmente rallentato, il dipendente è tenuto a darne tempestiva informazione al proprio responsabile. Questi, qualora le suddette problematiche dovessero rendere temporaneamente impossibile o non sicura la prestazione lavorativa, può richiamare, con un congruo preavviso, il dipendente a lavorare in presenza. In caso di ripresa del lavoro in presenza, il lavoratore è tenuto a completare la propria prestazione lavorativa fino al termine del proprio orario ordinario di lavoro

Art. 13 – Disposizioni finali

1. L'intero P.O.L.A., quale sezione del PIAO, incluse le premesse, è parte integrante delle presenti linee guida e per tutto quanto non contemplato nelle stesse si rinvia alle disposizioni di cui alla vigente legislazione e regolamentazione nazionale in materia di lavoro agile, nonché a quelle previste dalla contrattazione collettiva nazionale di lavoro vigente ed al Regolamento comunale per il lavoro agile.



COMUNE DI BOTTANUCO

Provincia di Bergamo

C.A.P. 24040 Piazza San Vittore 1 C.F. 00321940165 Tel. 035907191 Fax 035906192

www.comune.bottanuco.bg.it e-mail: protocollo@comune.bottanuco.bg.it PEC: protocollo@pec.comune.bottanuco.bg.it

PIAO

PIANO INTEGRATO DI ATTIVITÀ E ORGANIZZAZIONE

Sezione: “ORGANIZZAZIONE E CAPITALE UMANO”

Sottosezione: “Piano Triennale dei Fabbisogni di Personale”

2023-2025

La spesa per le risorse umane

Le previsioni iscritte nel bilancio di previsione 2023/2025 sono compatibili con la programmazione del fabbisogno di personale, come da tabella sottostante:

Previsioni	2023	2024	2025
Spese per il personale dipendente (Macroaggregato 01)	835.096,00	835.652,00	806.652,00
I.R.A.P.	52.900,00	53.100,00	53.100,00
Altre spese personale	0,00	0,00	0,00
TOTALE GLOBALE SPESE PERSONALE	887.996,00	887.996,00	859.752,00
Descrizione deduzione	Previsioni 2023	Previsioni 2024	Previsioni 2025
Oneri per rinnovi contrattuali	127.919,76	127.919,76	127.919,76
Straordinario elettorale	9.900,00	9.900,00	9.900,00
Incentivi tecnici	0	0	0
Spese per categorie protette	15.533,81	15.533,81	15.533,81
Spese personale in convenzione (quota)	15.800,00	15.800,00	15.800,00
Dirtti di rogito	7.000,00	5.000,00	3.000,00
TOTALE DEDUZIONI SPESE PERSONALE	176.153,57	174.153,57	172.153,57
TOTALE NETTO SPESE PERSONALE	711.842,43	713.842,43	687.598,43
LIMITE SPESA TRIENNIO 2011/2013		717.542,25	

Calcolo delle capacità assunzionali di personale a tempo indeterminato dei comuni.

Ai sensi dell'art. 33 del DL 34/2019 e del Decreto 17 marzo 2020

Abitanti	5121	Prima soglia	26,90%	Seconda soglia	30,90%	Incremento massimo ipotetico spesa
Anno Corrente	2023					% €
						25,00% 187.137,47 €
Entrate correnti						
Ultimo Rendiconto 2021	2.762.453,84 €	FCDE	67.250,00 €			
Penultimo rendiconto 2020	3.162.387,04 €	Media - FCDE	2.817.048,59 €			
Terzultimo rendiconto 2019	2.728.054,90 €	Rapporto Spesa/Entrate		25,00%		
Spesa del personale						
Ultimo rendiconto	704.121,54 €	Collocazione ente		Prima fascia		
Anno 2018	748.549,88 €					
Margini assunzionali						
0,00 €						

Utilizzo massimo margini assunzionali	Incremento spesa
0,00 €	53.664,53 €

Spesa del Personale

Impegni di competenza per spesa complessiva per tutto il personale dipendente a tempo indeterminato e determinato, per i rapporti di collaborazione coordinata per la somministrazione di lavoro, per il personale di cui all'art. 110 del decreto legislativo 18 agosto 2000, n. 267, nonché per tutti i soggetti a vario titolo utilizzati estinzione del rapporto di pubblico impiego, in strutture e organismi variamente denominati partecipati o comunque facenti capo all'ente, al lordo degli oneri riflessi dell'IRAP, come rilevati nell'ultimo rendiconto della gestione approvato;

Entrate Correnti

Media degli accertamenti di competenza riferiti alle entrate correnti relative agli ultimi tre rendiconti approvati, considerate al netto del fondo crediti di dubbia esistenza nel bilancio di previsione relativo all'ultima annualità considerata.

Fasce demografiche	Prima soglia	Seconda soglia	Incremento spesa personale massimo annuo			
			2020	2021	2022	2023
Comuni con meno di 1.000 abitanti;	29,50%	33,50%	23,00%	29,00%	33,00%	34,00%
Comuni da 1.000 a 1.999 abitanti;	28,60%	32,60%	23,00%	29,00%	33,00%	34,00%
Comuni da 2.000 a 2.999 abitanti;	27,60%	31,60%	20,00%	25,00%	28,00%	29,00%
Comuni da 3.000 a 4.999 abitanti;	27,20%	31,20%	19,00%	24,00%	26,00%	27,00%
Comuni da 5.000 a 9.999 abitanti;	26,90%	30,90%	17,00%	21,00%	24,00%	25,00%
Comuni da 10.000 a 59.999 abitanti;	27,00%	31,00%	9,00%	16,00%	19,00%	21,00%
Comuni da 60.000 a 249.999 abitanti;	27,60%	31,60%	7,00%	12,00%	14,00%	15,00%
Comuni da 250.000 a 1.499.999 abitanti;	28,80%	32,80%	3,00%	6,00%	8,00%	9,00%
Comuni con 1.500.000 di abitanti e oltre.	25,30%	29,30%	1,50%	3,00%	4,00%	4,50%

Resti assunzionali

Per il periodo 2020-2024, i comuni possono utilizzare le facoltà assunzionali residue dei cinque anni antecedenti al 2020 in deroga agli incrementi percentuali fermo restando il non superamento del limite dato dalla prima soglia in relazione al rapporto tra le spese del personale e le entrate, i piani triennali dei fabbisogni rispetto pluriennale dell'equilibrio di bilancio asseverato dall'organo di revisione.

Comuni sotto i 5.000 abitanti facenti parte di un'unione

Per il periodo 2020-2024, i comuni con meno di cinquemila abitanti, che si collocano al di sotto del valore soglia di cui alla Tabella 1 dell'art. 4, comma 1, di cui demografica, che fanno parte dell'«Unione di comuni» prevista dall'art. 32 del decreto legislativo 18 agosto 2000, n. 267, e per i quali la maggior spesa per persona dal presente articolo risulta non sufficiente all'assunzione di una unità di personale a tempo indeterminato, possono, nel periodo 2020-2024, incrementare la spesa per il personale a tempo indeterminato nella misura massima di 38.000 euro non cumulabile, fermi restando i piani triennali dei fabbisogni di personale pluriennale dell'equilibrio di bilancio asseverato dall'organo di revisione. La maggiore facoltà assunzionale ai sensi del presente comma è destinata all'assunzione di una unità di personale purché collocata in comando obbligatorio presso la corrispondente Unione con oneri a carico della medesima, in virtù delle disposizioni in materia di contenimento della spesa di personale previsto per le Unioni di comuni.

Comuni che si collocano nella seconda fascia

I comuni in cui il rapporto fra spesa del personale e le entrate correnti risulta compreso fra il valore della prima soglia e quello della seconda soglia, per fascia demografica, possono incrementare il valore del predetto rapporto rispetto a quello corrispondente registrato nell'ultimo rendiconto della gestione approvato.

Comuni che si collocano nella terza fascia

I comuni in cui il rapporto fra spesa del personale e le entrate correnti risulta superiore al valore della seconda soglia per fascia demografica adottano un percorso di riduzione annuale del suddetto rapporto fino al conseguimento nell'anno 2025 del predetto valore soglia anche applicando un turn over inferiore al 100 per cento. A decorrere dal 2025, i comuni in cui il rapporto fra spesa del personale e le entrate correnti risulta superiore alla seconda soglia per fascia demografica applicano al 30 per cento fino al conseguimento del predetto valore soglia.

M.S 2018	€ 550.053,00
----------	--------------

LIMITE	0,55	€ 3.025,29
--------	------	------------

	tabellare
C1	€ 21.392,87
B1	€ 19.034,51
passaggio	€ 2.358,36

cpdel	irap	inadel
€ 561,29	€ 200,46	€ 67,92
		€ 3.188,03

PASSAGGIO VERTICALE FINANZIATO CON:			ORE
€ 3.025,29	TRAMITE 0,55% M.S. 2018	PARI A	34
€ 162,74	CAPACITA' ASSUNZIONALI	PARI A	2
			36

Calcolo delle capacità assunzionali di personale a tempo indeterminato dei comuni- 2024

Ai sensi dell'art. 33 del DL 34/2019 e del Decreto 17 marzo 2020

Abitanti	5121	Prima soglia	26,90%	Seconda soglia	30,90%	Incremento massimo ipotetico spesa	
Anno Corrente	2024					%	€
Entrate correnti		FCDE	54.366,00 €			26,00%	194.622,97 €
Ultimo Rendiconto 2021	2.762.453,84 €	Media - FCDE	2.873.907,63 €			Incremento spesa - I FASCIA	
Penultimo rendiconto 2020	3.162.387,04 €	Rapporto Spesa/Entrate		27,34%		%	€
Rendiconto 2022	2.859.980,00 €	Collocazione ente		Seconda fascia		-	-
Spesa del personale		Margini assunzionali		0,00 €		FCDE	
Ultimo rendiconto	785.864,00 €						
Anno 2018	748.549,88 €						

Utilizzo massimo margini assunzionali	Incremento spesa È possibile incrementare la spesa del personale solo mantenendo costante il rapporto tra spese e entrate registrato nell'ultimo rendiconto
--	---

Spesa del Personale

Impegni di competenza per spesa complessiva per tutto il personale dipendente a tempo indeterminato e determinato, per i rapporti di collaborazione coordinata e continuativa, per la somministrazione di lavoro, per il personale di cui all'art. 110 del decreto legislativo 18 agosto 2000, n. 267, nonché per tutti i soggetti a vario titolo utilizzati, senza estinzione del rapporto di pubblico impiego, in strutture e organismi variamente denominati partecipati o comunque facenti capo all'ente, al lordo degli oneri riflessi ed al netto dell'IRAP, come rilevati nell'ultimo rendiconto della gestione approvato;

Entrate Correnti

Media degli accertamenti di competenza riferiti alle entrate correnti relative agli ultimi tre rendiconti approvati, considerate al netto del fondo crediti di dubbia esigibilità stanziato nel bilancio di previsione relativo all'ultima annualità considerata.

Fasce demografiche	Prima soglia	Seconda soglia	Incremento spesa personale massimo annuo				
			2020	2021	2022	2023	2024
Comuni con meno di 1.000 abitanti;	29,50%	33,50%	23,00%	29,00%	33,00%	34,00%	35,00%
Comuni da 1.000 a 1.999 abitanti;	28,60%	32,60%	23,00%	29,00%	33,00%	34,00%	35,00%
Comuni da 2.000 a 2.999 abitanti;	27,60%	31,60%	20,00%	25,00%	28,00%	29,00%	30,00%
Comuni da 3.000 a 4.999 abitanti;	27,20%	31,20%	19,00%	24,00%	26,00%	27,00%	28,00%
Comuni da 5.000 a 9.999 abitanti;	26,90%	30,90%	17,00%	21,00%	24,00%	25,00%	26,00%
Comuni da 10.000 a 59.999 abitanti;	27,00%	31,00%	9,00%	16,00%	19,00%	21,00%	22,00%
Comuni da 60.000 a 249.999 abitanti;	27,60%	31,60%	7,00%	12,00%	14,00%	15,00%	16,00%
Comuni da 250.000 a 1.499.999 abitanti;	28,80%	32,80%	3,00%	6,00%	8,00%	9,00%	10,00%
Comuni con 1.500.000 di abitanti e oltre.	25,30%	29,30%	1,50%	3,00%	4,00%	4,50%	5,00%

Resti assunzionali

Per il periodo 2020-2024, i comuni possono utilizzare le facoltà assunzionali residue dei cinque anni antecedenti al 2020 in deroga agli incrementi percentuali massimi annui, fermo restando il non superamento del limite dato dalla prima soglia in relazione al rapporto tra le spese del personale e le entrate, i piani triennali dei fabbisogni di personale e il rispetto pluriennale dell'equilibrio di bilancio asseverato dall'organo di revisione.

Comuni sotto i 5.000 abitanti facenti parte di un'unione

Per il periodo 2020-2024, i comuni con meno di cinquemila abitanti, che si collocano al di sotto del valore soglia di cui alla Tabella 1 dell'art. 4, comma 1, di ciascuna fascia demografica, che fanno parte dell'«Unione di comuni» prevista dall'art. 32 del decreto legislativo 18 agosto 2000, n. 267, e per i quali la maggior spesa per personale consentita dal presente articolo risulta non sufficiente all'assunzione di una unità di personale a tempo indeterminato, possono, nel periodo 2020-2024, incrementare la propria spesa per il personale a tempo indeterminato nella misura massima di 38.000 euro non cumulabile, fermi restando i piani triennali dei fabbisogni di personale e il rispetto pluriennale dell'equilibrio di bilancio asseverato dall'organo di revisione. La maggiore facoltà assunzionale ai sensi del presente comma è destinata all'assunzione a tempo indeterminato di una unità di personale purché collocata in comando obbligatorio presso la corrispondente Unione con oneri a carico della medesima, in deroga alle vigenti disposizioni in materia di contenimento della spesa di personale previsto per le Unioni di comuni.

Comuni che si collocano nella seconda fascia

I comuni in cui il rapporto fra spesa del personale e le entrate correnti risulta compreso fra il valore della prima soglia e quello della seconda soglia, per fascia demografica, non possono incrementare il valore del predetto rapporto rispetto a quello corrispondente registrato nell'ultimo rendiconto della gestione approvato.

Comuni che si collocano nella terza fascia

I comuni in cui il rapporto fra spesa del personale e le entrate correnti risulta superiore al valore della seconda soglia per fascia demografica adottano un percorso di graduale riduzione annuale del suddetto rapporto fino al conseguimento nell'anno 2025 del predetto valore soglia anche applicando un turn over inferiore al 100 per cento. A decorrere dal 2025, i comuni in cui il rapporto fra spesa del personale e le entrate correnti risulta superiore alla seconda soglia per fascia demografica applicano un turn over pari al 30 per cento fino al conseguimento del predetto valore soglia.

Calcolo delle capacità assunzionali di personale a tempo indeterminato dei comuni - 2025

Ai sensi dell'art. 33 del DL 34/2019 e del Decreto 17 marzo 2020

Abitanti	5121	Prima soglia	26,90%	Seconda soglia	30,90%	Incremento massimo ipotetico spesa	
Anno Corrente	2024					%	€
Entrate correnti		FCDE	54.384,00 €			26,00%	194.622,97 €
Rendiconto 2021	2.762.453,84 €	Media - FCDE	2.788.821,95 €			Incremento spesa - I FASCIA	
rendiconto 2023	2.907.184,00 €	Rapporto Spesa/Entrate		29,06%		%	€
rendiconto 2022	2.859.980,00 €					-	-
Spesa del personale		Collocazione ente		Seconda fascia			
rendiconto 2023	810.296,00 €			FCDE			
Anno 2018	748.549,88 €						
Margini assunzionali							
				0,00 €			

Utilizzo massimo margini assunzionali	Incremento spesa È possibile incrementare la spesa del personale solo mantenendo costante il rapporto tra spese e entrate registrato nell'ultimo rendiconto
--	---

Spesa del Personale

Impegni di competenza per spesa complessiva per tutto il personale dipendente a tempo indeterminato e determinato, per i rapporti di collaborazione coordinata e continuativa, per la somministrazione di lavoro, per il personale di cui all'art. 110 del decreto legislativo 18 agosto 2000, n. 267, nonché per tutti i soggetti a vario titolo utilizzati, senza estinzione del rapporto di pubblico impiego, in strutture e organismi variamente denominati partecipati o comunque facenti capo all'ente, al lordo degli oneri riflessi ed al netto dell'IRAP, come rilevati nell'ultimo rendiconto della gestione approvato;

Entrate Correnti

Media degli accertamenti di competenza riferiti alle entrate correnti relative agli ultimi tre rendiconti approvati, considerate al netto del fondo crediti di dubbia esigibilità stanziato nel bilancio di previsione relativo all'ultima annualità considerata.

Fasce demografiche	Prima soglia	Seconda soglia	Incremento spesa personale massimo annuo				
			2020	2021	2022	2023	2024
Comuni con meno di 1.000 abitanti;	29,50%	33,50%	23,00%	29,00%	33,00%	34,00%	35,00%
Comuni da 1.000 a 1.999 abitanti;	28,60%	32,60%	23,00%	29,00%	33,00%	34,00%	35,00%
Comuni da 2.000 a 2.999 abitanti;	27,60%	31,60%	20,00%	25,00%	28,00%	29,00%	30,00%
Comuni da 3.000 a 4.999 abitanti;	27,20%	31,20%	19,00%	24,00%	26,00%	27,00%	28,00%
Comuni da 5.000 a 9.999 abitanti;	26,90%	30,90%	17,00%	21,00%	24,00%	25,00%	26,00%
Comuni da 10.000 a 59.999 abitanti;	27,00%	31,00%	9,00%	16,00%	19,00%	21,00%	22,00%
Comuni da 60.000 a 249.999 abitanti;	27,60%	31,60%	7,00%	12,00%	14,00%	15,00%	16,00%
Comuni da 250.000 a 1.499.999 abitanti;	28,80%	32,80%	3,00%	6,00%	8,00%	9,00%	10,00%
Comuni con 1.500.000 di abitanti e oltre.	25,30%	29,30%	1,50%	3,00%	4,00%	4,50%	5,00%

Resti assunzionali

Per il periodo 2020-2024, i comuni possono utilizzare le facoltà assunzionali residue dei cinque anni antecedenti al 2020 in deroga agli incrementi percentuali massimi annui, fermo restando il non superamento del limite dato dalla prima soglia in relazione al rapporto tra le spese del personale e le entrate, i piani triennali dei fabbisogni di personale e il rispetto pluriennale dell'equilibrio di bilancio asseverato dall'organo di revisione.

Comuni sotto i 5.000 abitanti facenti parte di un'unione

Per il periodo 2020-2024, i comuni con meno di cinquemila abitanti, che si collocano al di sotto del valore soglia di cui alla Tabella 1 dell'art. 4, comma 1, di ciascuna fascia demografica, che fanno parte dell'«Unione di comuni» prevista dall'art. 32 del decreto legislativo 18 agosto 2000, n. 267, e per i quali la maggior spesa per personale consentita dal presente articolo risulta non sufficiente all'assunzione di una unità di personale a tempo indeterminato, possono, nel periodo 2020-2024, incrementare la propria spesa per il personale a tempo indeterminato nella misura massima di 38.000 euro non cumulabile, fermi restando i piani triennali dei fabbisogni di personale e il rispetto pluriennale dell'equilibrio di bilancio asseverato dall'organo di revisione. La maggiore facoltà assunzionale ai sensi del presente comma è destinata all'assunzione a tempo indeterminato di una unità di personale purché collocata in comando obbligatorio presso la corrispondente Unione con oneri a carico della medesima, in deroga alle vigenti disposizioni in materia di contenimento della spesa di personale previsto per le Unioni di comuni.

Comuni che si collocano nella seconda fascia

I comuni in cui il rapporto fra spesa del personale e le entrate correnti risulta compreso fra il valore della prima soglia e quello della seconda soglia, per fascia demografica, non possono incrementare il valore del predetto rapporto rispetto a quello corrispondente registrato nell'ultimo rendiconto della gestione approvato.

Comuni che si collocano nella terza fascia

I comuni in cui il rapporto fra spesa del personale e le entrate correnti risulta superiore al valore della seconda soglia per fascia demografica adottano un percorso di graduale riduzione annuale del suddetto rapporto fino al conseguimento nell'anno 2025 del predetto valore soglia anche applicando un turn over inferiore al 100 per cento. A decorrere dal 2025, i comuni in cui il rapporto fra spesa del personale e le entrate correnti risulta superiore alla seconda soglia per fascia demografica applicano un turn over pari al 30 per cento fino al conseguimento del predetto valore soglia.



COMUNE DI BOTTANUCO

Provincia di Bergamo

C.A.P. 24040 Piazza San Vittore 1 C.F. 00321940165 Tel. 035907191 Fax 035906192
www.comune.bottanuco.bg.it protocollo@comune.bottanuco.bg.it procollo@pec.comune.bottanuco.bg.it

PIAO

PIANO INTEGRATO DI ATTIVITÀ E ORGANIZZAZIONE

Sezione: “Organizzazione e capitale umano”

**Sottosezione: “Piano triennale dei fabbisogni
di personale”**

PIANO DELLA FORMAZIONE DEL PERSONALE

2023-2025

Finalità

La formazione si caratterizza come strumento indispensabile per migliorare l'efficienza operativa interna dell'Amministrazione e per fornire ad ogni dipendente pubblico adeguate conoscenze e strumenti per raggiungere più elevati livelli di motivazione e di consapevolezza rispetto agli obiettivi di rinnovamento.

Ogni percorso formativo è volto alla valorizzazione del capitale umano, inteso come risorsa e investimento, nonché al rafforzamento di professionalità e competenze.

Obiettivo finale è quello di realizzare un'Amministrazione con forti capacità gestionali orientate al miglioramento qualitativo dei servizi pubblici, più rispondenti alle domande e alle aspettative dei cittadini e delle imprese.

Assicurare la programmazione e la pianificazione delle attività formative rappresenta uno degli obiettivi fondamentali del servizio personale affinché sia garantita la disponibilità di risorse professionali qualificate ed aggiornate.

Il Piano esprime le scelte strategiche dell'Amministrazione e individua obiettivi concreti da perseguire a breve termine attraverso l'erogazione di specifici interventi.

La definizione del Piano di formazione viene attuata tenendo conto dei fabbisogni rilevati, delle competenze necessarie in relazione allo sviluppo dei servizi, nonché delle innovazioni normative e tecnologiche.

Il piano dovrà inoltre tenere conto delle risorse necessarie per la sua realizzazione.

La formazione rappresenta un diritto dei dipendenti, di conseguenza, l'Amministrazione si impegna a promuovere e favorire la formazione, l'aggiornamento, la qualificazione, la riqualificazione e la specializzazione di tutto il personale, nel pieno rispetto delle pari opportunità.

Gli interventi formativi vanno ascritti nel contesto di un sistema che consenta di definire:

- tipologie e dimensioni dei bisogni formativi;
- servizi di competenza professionale;
- servizi di contenuto formativo;
- priorità degli interventi formativi;
- metodologia didattica ritenuta più idonea;
- strumenti attuativi;
- risorse necessarie;
- qualità degli interventi realizzati.

Il sistema metodologico si sviluppa attraverso diverse fasi del processo formativo ossia:

- rilevazione dei fabbisogni formativi prioritari;
- programmazione degli interventi formativi;
- analisi delle risorse finanziarie disponibili;
- organizzazione e gestione dei corsi;
- controllo, analisi e valutazione dei risultati.

I processi formativi devono essere governati, monitorati e controllati per valutarne l'efficacia (crescita professionale, impatto organizzativo, miglioramento dei servizi al cittadino) e la qualità.

Obiettivi

L'obiettivo prioritario del piano è quello di progettare il modello del sistema di gestione della formazione.

Tale sistema è volto ad assicurare gli strumenti necessari all'assolvimento delle funzioni assegnate al personale ed in seconda battuta a fronteggiare i processi di modernizzazione e di sviluppo organizzativo.

Gli interventi formativi si propongono di trasmettere idonee competenze, sia di carattere generale che di approfondimento tecnico, perseguendo i seguenti obiettivi:

- aggiornare il personale rispetto alle modifiche normative, procedurali, disciplinari, professionali;
- valorizzare nel tempo il patrimonio delle risorse umane;
- fornire opportunità di investimento e di crescita professionale da parte di ciascun dipendente, in coerenza con la posizione di lavoro ricoperta;
fornire le competenze gestionali, operative e comportamentali di base, funzionali ai diversi ruoli professionali;
- preparare il personale alle trasformazioni dell'Amministrazione del Comune, favorendo lo sviluppo di comportamenti coerenti con le innovazioni e con le strategie di crescita del territorio;
- migliorare il clima organizzativo con idonei interventi di informazione e comunicazione istituzionale;
- favorire le condizioni idonee all'affermazione di una cultura amministrativa orientata alla società.

Metodologie di formazione

Gli interventi formativi si articoleranno in attività seminariali, attività d'aula, attività di affiancamento sul posto di lavoro e attività di formazione a distanza. In ogni caso, per l'erogazione degli interventi formativi si prevede prioritariamente di applicare una metodologia fortemente innovativa, basata sul concetto di "formazione – azione" per utilizzare l'attività didattica come strumento per accompagnare i partecipanti nella definizione di un percorso di crescita che permetta loro di sperimentare e applicare direttamente al sistema lavorativo le competenze acquisite teoricamente.

Tale metodologia verrà costantemente tarata in relazione al monitoraggio dello sviluppo delle competenze dei partecipanti, in termini di conoscenze, abilità e atteggiamenti, garantendo la flessibilità dell'erogazione dei contenuti in modo da adeguarli progressivamente alle specifiche esigenze degli utenti, anche in termini di personalizzazione degli apprendimenti.

Destinatari degli interventi di formazione

Le iniziative formative coinvolgeranno tutti i dipendenti dell'ente che, ad oggi, ammontano a n. 20 unità. Nell'ambito di ciascun servizio, per ogni dipendente sarà organizzato un percorso formativo dando priorità a chi non ha mai usufruito di corsi di formazione.

L'individuazione dei partecipanti a ciascun corso sarà consentita con le posizioni organizzative e favorendo, per quanto possibile, il criterio della rotazione dei dipendenti.

Per le categorie A e B il corso di formazione può essere tenuto dall'apicale di servizio qualora la materia sia già stata trattata e conosciuta da quest'ultimo.

Saranno, quindi, coinvolti i servizi in cui è strutturato il sistema organizzato del Comune e, in particolare (*elencare i servizi interessati*):

- Ragioneria, Personale e Servizi Sociali
- Servizio Amministrativo e Demografici
- Gestione Territorio, Ambiente e Commercio
- Polizia Locale

Modalità di attuazione

L'apicale di ciascun servizio provvede alla predisposizione del piano di formazione annuale riguardante il proprio servizio nell'ambito della proposta di bilancio. Il piano di formazione dovrà essere coerente con le disponibilità finanziarie e con i limiti di spesa previsti per l'anno di riferimento. In caso contrario non potrà essere accolto e inserito nel bilancio di previsione finanziario.

Per quanto concerne l'esercizio 2023 dovranno essere privilegiati i corsi programmati da altri enti pubblici in convenzione al fine di contenere le spese e al fine di uniformare le procedure di gestione.

Le iniziative di formazione saranno realizzate preferibilmente in strutture dell'amministrazione, con modalità incidenti in misura non rilevante sul buon funzionamento degli uffici.

Al fine di garantire la partecipazione di tutti i dipendenti interessati alle attività formative, senza penalizzare i servizi, potranno essere organizzate più edizioni per il medesimo corso predisponendo criteri di rotazione del personale.

Monitoraggio e valutazione

Il corso dovrà essere attestato e l'attestazione dovrà essere archiviata nell'apposita cartella individuale in deposito presso l'ufficio personale.

Note finali

I piani di formazioni redatti dagli apicali di servizio e dal segretario comunale e approvati in sede di predisposizione del bilancio di previsione verranno successivamente trasmessi per informativa alle OO.SS e alle R.S.U.

Le quote di bilancio destinate alla formazione ammontano a € 500,00 stanziati al cap. 1040 macro aggregato 01.10-1.03.02.04.000 "Spese per la formazione al personale", € 250,00 stanziati al cap. 1661 macroaggregato 12.09-1.03.02.13.999 "Spese per servizi cimiteriali", € 300,00 al cap. 1266 macroaggregato 03.01-1.03.01.04.001 "Spese per armamento" del Bilancio di previsione 2023-2025.

Nelle tabelle sottostanti viene fornito il quadro riepilogativo delle risorse impegnate per la formazione del personale dipendente negli anni 2023/2025 e il quadro complessivo relativo alle tipologie di corsi e modalità di partecipazione.

REPORT CORSI ANNO 2023-2025

È di seguito riportata la scheda di riepilogo dei corsi che si prevede di attivare nelle annualità 2023-2025 insieme ai relativi costi.

MACRO ARGOMENTO	PROGETTO FORMATIVO	DESTINATARI	ANNO	COSTI
Trattamento giuridico ed economico del personale	Le principali novità applicative del CCNL 2019/2021	Maffi Angela Locatelli Cristina	2023	Gratuiti
Trattamento giuridico ed economico del personale	Aggiornamento in tema di predisposizione ed elaborazione del Mod. 770/2023	Maffi Angela	2023	Gratuito
Trattamento giuridico ed economico del personale	Il reclutamento del personale tramite inPA	Maffi Angela	2023	Gratuito
Tributi	L'autotutela nei tributi locali	Besana Raffaella	2023	Gratuito
Tributi	L'abitazione principale e le fattispecie assimilate ai fini IMU – Ordinanza della Corte Costituzionale e le prime pronunce di merito	Besana Raffaella Cristiana Locatelli	2023	Gratuito
Tributi	Le definizioni agevolate alla luce del milleproroghe	Besana Raffaella Cristiana Locatelli	2023	Gratuito
Tributi	La regolazione tariffaria alla luce del nuovo MTR-2	Besana Raffaella Cristiana Locatelli	2023	Gratuito
Finanziaria	La gestione dei contributi assegnati per i bandi P.A. digitale	Cristiana Locatelli	2023	Gratuiti
Finanziaria	Gli effetti della Legge di bilancio 2023 sui bilanci degli enti locali	Cristiana Locatelli	2023	Gratuito
Finanziaria	La gestione dei contributi assegnati per i bandi P.A. digitale	Cristiana Locatelli	2023	Gratuiti
Finanziaria	La gestione contabile dei fondi PNRR	Cristiana Locatelli	2023	Gratuito
Contabilità	La gestione dell'IVA:	Cattaneo	2023	Gratuito

MACRO ARGOMENTO	PROGETTO FORMATIVO	DESTINATARI	ANNO	COSTI
	come individuare il confine fra attività commerciale e non nella gestione fiscale dei Comuni	Giuseppina		
Contabilità	Aggiornamenti in materia di procedure contabili	Cattaneo Giuseppina	2023	Gratuito
Servizi Sociali	Percorso formativo rivolto agli operatori sociali e proposto dall'Opera Nomadi di Milano	Innocenti Rossana	2023	Gratuito
Servizi Sociali	La violenza istituzione	Innocenti Rossana	2023	Gratuito
Servizi Sociali	Scene inedite di una professione che si racconta. L'importanza della supervisione nella prevenzione del burnout	Innocenti Rossana	2023	Gratuito
Servizi Amministrativi	Transizione Digitale e Rendicontazioni PNRR PAdigitale2026	Pagnoncelli Giuseppina – Manzini Vera	2023-2024	In definizione
Servizi Amministrativi	Formazione in ambito informatico come previsto dal Piano triennale per l'informatica (cap. 4.8.2)	Tutti i dipendenti	2023-2024	In definizione
Servizi Amministrativi	Pacchetto Office	Tutti i dipendenti del settore amministrativo	2023	In definizione
Servizi Amministrativi	Gestione documentale e Conservazione	Pagnoncelli Giuseppina – Manzini Vera	2023	Gratuiti
Formazione generale e aggiornamento continuo	Il nuovo codice dei contratti D.Lgs 36/2023	Pagnoncelli Giuseppina – Manzini Vera – Stucchi Daniela	2023	In definizione
Biblioteca	Aggiornamento servizi bibliotecari	Stucchi Daniela	2023	Gratuiti nell'ambito del

MACRO ARGOMENTO	PROGETTO FORMATIVO	DESTINATARI	ANNO	COSTI
				sistema bibliotecario
Servizi Demografici	Aggiornamento in materia di Stato Civile e Anagrafe, Elettorale (corsi Anusca)	Falabretti Armida – Pagnoncelli Elena	2023	Gratuiti nel costo di adesione all'Anusca
Software gestionale servizi refezione scolastica per iscrizioni	Formazione sul programma "AppNet"	Manzini Vera	2023	In definizione
Anticorruzione e Trasparenza	Aggiornamento annuale obbligatorio sui temi dell'anticorruzione, etica pubblica e trasparenza	Tutti i dipendenti	2023 - 2024	€ 445,50 anno 2023 € 445,50 anno 2024
Territorio e Ambiente	4 giornate di formazione programma Solo1 Maggioli S.p.a.	Paganelli Moris Bonelli Antonino Tursi Luca	2023	Gratuito
Territorio e Ambiente	Requisiti e criteri speciali per affidamenti e appalti PNRR	Paganelli Moris Tursi Luca	2023 - 2025	In definizione
Territorio e Ambiente	Nuovo Codice dei contratti pubblici D.Lgs. n. 36/2023	Paganelli Moris Tursi Luca	2023	In definizione
Territorio e Ambiente	Servizi pubblici locali di rilevanza economica D.Lgs. n. 201/2022	Paganelli Moris	2023 - 2024	In definizione
Territorio e Ambiente	competenze amministrative degli Sportelli Unici per le Attività Produttive	Tursi Luca	2023 - 2025	In definizione
Territorio e Ambiente	percorso formativo sulla casistica più rilevante in materia di urbanistica ed edilizia.	Bonelli Antonino	2024 - 2025	In definizione
Anticorruzione e Trasparenza	Aggiornamento annuale obbligatorio sui temi dell'anticorruzione, etica pubblica e trasparenza	Paganelli Moris Bonelli Antonino Tursi Luca	2023 - 2025	In definizione

MACRO ARGOMENTO	PROGETTO FORMATIVO	DESTINATARI	ANNO	COSTI
Sicurezza sui luoghi di lavoro	Formazione generale sulla sicurezza sui luoghi di lavoro	4 operatori	2023 - 2025	In definizione
Sicurezza sui luoghi di lavoro	Formazione specifica sulla sicurezza sui luoghi di lavoro rischio basso	12 operatori	2023 - 2025	In definizione
Sicurezza sui luoghi di lavoro	Formazione specifica sulla sicurezza sui luoghi di lavoro rischio medio	8 operatori	2023 - 2025	In definizione
Sicurezza sui luoghi di lavoro	Addetto lotta antincendio	4 operatori	2023 - 2025	In definizione
Sicurezza sui luoghi di lavoro	Addetto al primo soccorso	4 operatori	2023 - 2025	In definizione
Sicurezza sui luoghi di lavoro	Formazione preposto	Paganelli Moris Locatelli Cristiana	2023 - 2025	In definizione
Sicurezza sui luoghi di lavoro	Addetto monta feretri	Biffi Mauro	2023	Euro 250,00
Formazione di base Agenti neoassunti	Corso Polis Regione Lombardia 2° e 3° Modulo	Gambardella Giovanni	2023 - 2025	Gratuiti
Polizia Locale Aggiornamento continuo	Associazione Polizia Locale Provincia di Bergamo	Tutti gli operatori	2023	€ 60,00
Polizia Locale	Maneggio armi Obbligatorio	Tutti gli operatori	2023	€ 441,23
Polizia Locale	Riforma Cartabia: i cambiamenti della giustizia civile alla luce dei decreti attuativi	Tutti gli operatori	2023	Gratuiti
Aggiornamento e formazione Polizia Locale	Corsi predisposti da Polis Regione Lombardia o da altre associazioni di settore	Tutti gli operatori	2023-2025	Gratuiti
Altri Corsi specifici:	Infopol	Remondini Renda	2023-2025	In definizione

MACRO ARGOMENTO	PROGETTO FORMATIVO	DESTINATARI	ANNO	COSTI
Polizia Commerciale, Giudiziaria, Ambientale, Amministrativa	e/o altre società di consulenza/formazione	Rota Martir Roberto		
Formazione di base Agenti neoassunti	Corso Polis Regione Lombardia 2° e 3° Modulo	Gambardella Giovanni	2023-2025	Gratuiti

Le ore di formazione saranno assegnate in modo equo, con una ripartizione effettuata sulla base delle richieste dei singoli settori e nel rispetto del limite di spesa minimo dell'1% del monte salari del personale sancito all'art. 55 del CCNL Comparto Funzioni Locali 2019-2021.

Il Presente Piano di Formazione può essere modificato ed integrato.