



COMUNE DI CASTELLAR GUIDOBONO

PIANO INTEGRATO ATTIVITA' E ORGANIZZAZIONE 2023/2025

Approvato con deliberazione G.C. n. 11 del 5 maggio 2023

PIANO INTEGRATO DI ATTIVITÀ E ORGANIZZAZIONE

Il PIAO è stato promulgato con l'obiettivo di dotare le pubbliche amministrazioni di un unico strumento di **programmazione integrato**, con il quale sia possibile "assicurare la qualità e la trasparenza dell'attività amministrativa e migliorare la qualità dei servizi ai cittadini e alle imprese e procedere alla costante e progressiva semplificazione e reingegnerizzazione dei processi anche in materia di diritto di accesso" e consentire un maggior **coordinamento dell'attività programmatica e una sua semplificazione**.

"... E' lo strumento di riconfigurazione e integrazione (necessariamente progressiva e graduale), sia per realizzare in concreto gli obiettivi per i quali è stato concepito e per accompagnare la "contestualizzazione" unica sul piano formale dei piani ora vigenti con una effettiva integrazione e "metabolizzazione" tramite la progressiva ricerca, sul piano sostanziale, di sinergie, analogie, individuazione e –soprattutto –eliminazione di duplicazioni tra un piano e l'altro e soppressione delle formalità inutili".

(Consiglio di Stato - Consiglio di Stato Sezione Consultiva per gli atti Normativi – febbraio 2022)

¹ D.L. n. 80/2021, d.P.R. n. 81/2022, D.M. del Ministro per la Pubblica Amministrazione n. 132/2022

▪ **Compiti e Responsabilità**

Compiti di Redazione	Organo Esecutivo	Segretario	Apicali ²	NdV
Predisposizione del Piano Integrato di Attività e Organizzazione	<input checked="" type="checkbox"/>	<input checked="" type="checkbox"/>	<input checked="" type="checkbox"/>	
Coordinamento e supporto per la predisposizione del Piao		<input checked="" type="checkbox"/>		
Approvazione del Piano Integrato di Attività e Organizzazione	<input checked="" type="checkbox"/>			
Monitoraggio del Piano Integrato di Attività e Organizzazione		<input checked="" type="checkbox"/>		<input checked="" type="checkbox"/>

Sezione di Programmazione		Sottosezione	Organo Politico	Apicali	Segretario dell'ente / RPCT	NdV
1	Sezione 1 "Scheda anagrafica dell'amministrazione"	Non contiene sottosezioni	<input type="checkbox"/>	<input checked="" type="checkbox"/>	<input type="checkbox"/>	<input type="checkbox"/>
2	Sezione 2 "Sezione Valore pubblico, Performance e Anticorruzione"	Sottosezione 2.1: "Valore pubblico" – non redatto	<input type="checkbox"/>	<input type="checkbox"/>	<input type="checkbox"/>	<input type="checkbox"/>
		Sottosezione 2.2: "Performance" - non redatto	<input type="checkbox"/>	<input type="checkbox"/>	<input type="checkbox"/>	<input type="checkbox"/>
		Sottosezione 2.3: "Rischi corruttivi e Trasparenza"	<input type="checkbox"/>	<input checked="" type="checkbox"/>	<input checked="" type="checkbox"/>	<input type="checkbox"/>
3	Sezione 3 "Sezione Organizzazione e Capitale umano"	Sottosezione 3.1: "Struttura organizzativa"	<input type="checkbox"/>	<input checked="" type="checkbox"/>	<input type="checkbox"/>	<input type="checkbox"/>
		Sottosezione 3.2: "Organizzazione del lavoro agile"	<input type="checkbox"/>	<input checked="" type="checkbox"/>	<input type="checkbox"/>	<input type="checkbox"/>
		Sottosezione 3.3: "Piano triennale dei fabbisogni di personale"	<input type="checkbox"/>	<input checked="" type="checkbox"/>	<input type="checkbox"/>	<input type="checkbox"/>
4	Sezione 4 "Monitoraggio"	Non contiene sottosezioni	<input type="checkbox"/>	<input checked="" type="checkbox"/>	<input checked="" type="checkbox"/>	<input checked="" type="checkbox"/>

² Dirigenti / Posizioni Organizzative / Funzionari e Elevata Qualificazione

SEZIONE 1 - SCHEDA ANAGRAFICA ENTE

DENOMINAZIONE ENTE	COMUNE DI CASTELLAR GUIDOBONO
INDIRIZZO	Piazza S. Tomaso 1 – 15050 Castellar Guidobono (AL)
SINDACO	Maria Angela Battezzore
PARTITA IVA	00457850063
CODICE FISCALE	00457850063
CODICE ISTAT	006046
PEC	protocollo@pec.comune.castellarguidobono.al.it
SITO ISTITUZIONALE	www.comune.castellarguidobono.al.it
ABITANTI (al 31/12)	402
DIPENDENTI in dotazione organica (al 31/12)	1

Risultanze della popolazione

Popolazione legale al censimento del 2011 n. **427**

Popolazione residente alla fine del **2022** n. **402**

Risultanze del territorio

Superficie Km² 2,48

Altitudine: 144 mt. s.l.m.

Viabilità: strade extraurbane Km. 4,00

Viabilità: strade urbane Km. 6,00

Viabilità: strade locali Km. 4,00

Strumenti urbanistici vigenti:

Piano regolatore – PRGC – adottato - sì

Piano regolatore – PRGC – approvato - sì

Piano edilizia economica popolare – PEEP - No

Piano Insediamenti Produttivi – PIP - No

Risultanze della situazione socio-economica dell'Ente

Asili nido con posti n. 0
Scuole dell'infanzia con posti n. 0
Scuole primarie con posti n. 0
Scuole secondarie con posti n. 0
Strutture residenziali per anziani n. 0
Farmacie Comunali n. 0
Depuratori acque reflue n. 1
Rete acquedotto km. 10,00
Aree verdi, parchi, giardini kmq. 0,25
Punti illuminazione pubblica n. 152
Rete gas Km. 7,00
Discariche rifiuti n. 0
Piattaforma ecologica n. 0
Mezzi operativi per gestione territorio n. 0
Veicoli a disposizione n. 0

Altre strutture:

Campo sportivo

Prevalentemente pianeggiante, nel territorio comunale non esistono frazioni.

Fra gli edifici di interesse industriale, la maggior rilevanza è quella della sede di Q8Oils Italia S.r.l. Q8Oils Italia è una Società del Gruppo Kuwait Petroleum International (KPI) che formula, produce e commercializza lubrificanti in Italia e all'Estero a marchio [Q8Oils](#) e [Roloil](#). Una realtà nel settore industriale e in quello automotive che porta avanti una lunga tradizione, continuando a offrire i più alti standard applicativi e prestazionali e a rispondere alle nuove esigenze del mercato.

SEZIONE 2 - VALORE PUBBLICO, PERFORMANCE E ANTICORRUZIONE

La presente sezione è dedicata ai risultati attesi sviluppati in coerenza con i documenti di programmazione generale e finanziaria, con particolare attenzione al valore pubblico, alla performance nei suoi diversi aspetti, nonché alle modalità e alle azioni finalizzate, nel periodo di riferimento, a realizzare la piena accessibilità fisica e digitale, la semplificazione e la reingegnerizzazione delle procedure, la prevenzione della corruzione e la trasparenza amministrativa. (sezione strategica del DUP e controllo strategico)

Ai sensi del DM n. 132/2022, il Comune di Castellar Guidobono, essendo un Comune con meno di 50 dipendenti non è tenuto alla redazione delle sezioni 2.1 "Valore pubblico" e 2.2 "Performance".

2.3 RISCHI CORRUTTIVI E TRASPARENZA

L'obiettivo della creazione di valore pubblico può essere raggiunto avendo chiaro che la prevenzione della corruzione e la trasparenza sono dimensioni del e per la creazione del valore pubblico, di natura trasversale per la realizzazione della missione istituzionale di ogni amministrazione o ente.

Tali obiettivi di carattere generale vanno poi declinati in obiettivi strategici di prevenzione della corruzione e della trasparenza, previsti come contenuto obbligatorio della sezione anticorruzione e trasparenza del PIAO.

Il ns. Ente, a partire dall'anno 2014 e fino all'anno 2022, ha annualmente aggiornato ed approvato, nel rispetto dei PNA periodicamente deliberati da ANAC, il proprio Piano Triennale per la Prevenzione della Corruzione e della Trasparenza.

In particolare, è stata perseguita la piena integrazione fra ciclo di programmazione della performance e prevenzione della corruzione e trasparenza come principio fondamentale nella predisposizione del PIAO, nel rispetto delle specifiche indicazioni del legislatore.

SEZIONE 3 CAPITALE UMANO

La programmazione delle risorse umane deve essere interpretata come lo strumento che, attraverso un'analisi quantitativa e qualitativa delle proprie esigenze di personale, definisce le tipologie di professioni e le competenze necessarie in correlazione ai risultati da raggiungere, in termini di prodotti e servizi in un'ottica di miglioramento della qualità dei servizi offerti ai cittadini e alle imprese.

3.1 STRUTTURA ORGANIZZATIVA

In questa sezione vengono fornite le indicazioni sulla struttura organizzativa, sugli impatti nell'organizzazione del lavoro agile e sulle strategie di programmazione del fabbisogno.

3.1.1 Modello Organizzativo

L'assetto organizzativo dell'Ente si articola nella macro e micro-organizzazione.

La macro-organizzazione rappresenta l'assetto direzionale dell'Ente e corrisponde alle strutture ricopribili con posizioni apicali. La definizione della macro-organizzazione compete alla Giunta Comunale, su proposta del Segretario Comunale. Le Posizioni Organizzative dei servizi relativi all'area finanziaria ed urbanistica, sono conferite all'Unione Basso Grue Curone, di cui il Comune di Castellar Guidobono fa parte.

La micro-organizzazione rappresenta l'assetto organizzativo di dettaglio delle articolazioni organizzative previste nella macro-organizzazione. La definizione della micro-organizzazione dei Settori compete agli apicali che assumono le determinazioni per l'organizzazione degli uffici.

Gli uffici sono di norma l'articolazione di base delle unità organizzative.

Organigramma e Funzionigramma

Per la realizzazione delle proprie attività, l'Amministrazione opera attraverso un'organizzazione di tipo funzionale. Si tratta cioè di una struttura composta da membri ripartiti e allocati sulla base delle diverse unità funzionali dell'organizzazione. Qui di seguito viene riportato l'attuale Organigramma e livelli di responsabilità

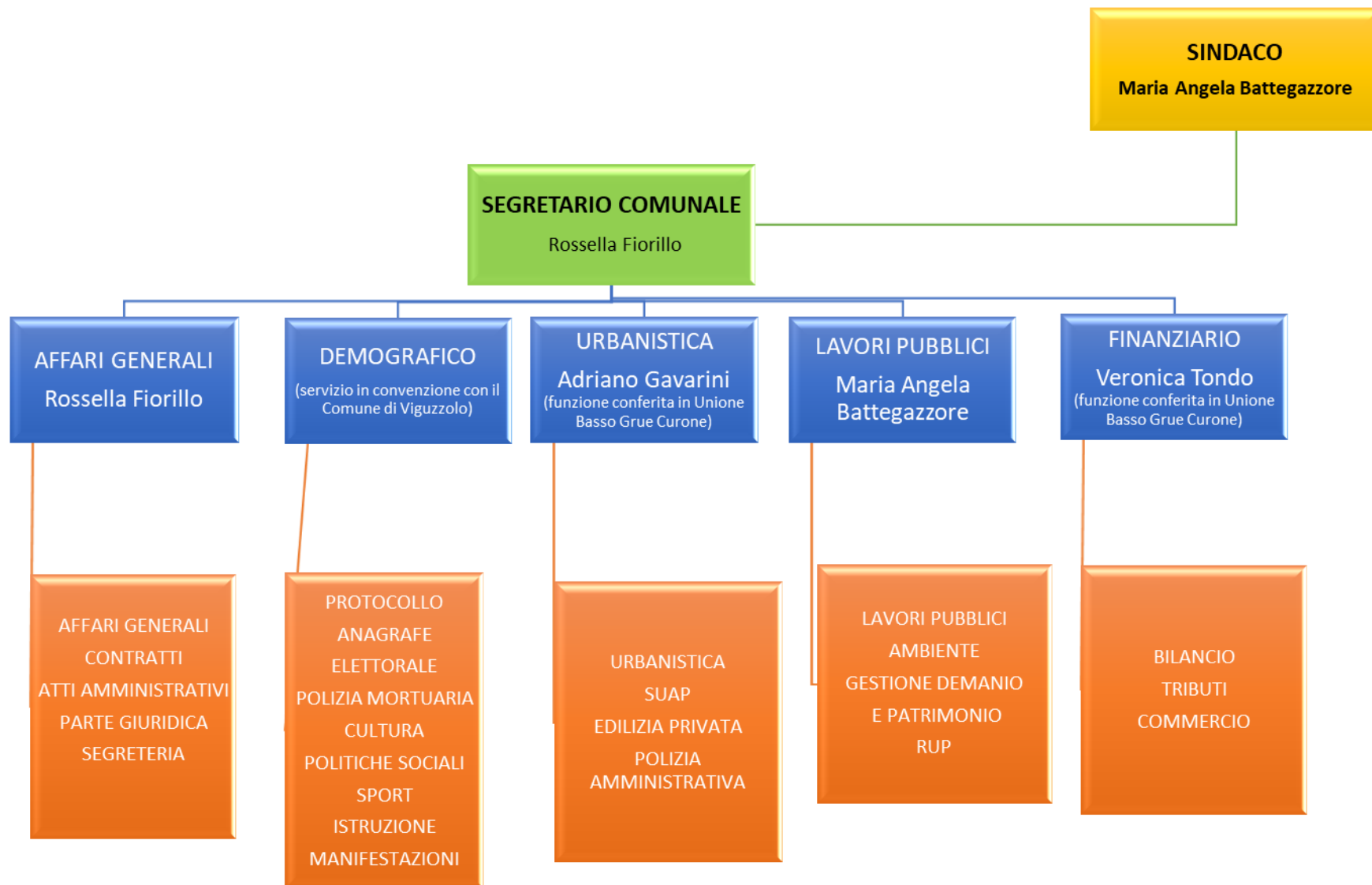

FUNZIONI

SINDACO

SETTORE SOCIO-
DEMO-CULTURALE

AFFARI GENERALI
PROTOCOLLO
ANAGRAFE
ELETTORALE
STATO CIVILE
POLIZIA MORTUARIA
CULTURA E SPORT
MANIFESTAZIONI
ISTRUZIONE

SETTORE LL.PP

LAVORI PUBBLICI
AMBIENTE
GESTIONE DEL DEMANIO
GESTIONE DEL PATRIMONIO
VIABILITA'

SETTORE
URBANISTICA

URBANISTICA
SUAP
EDILIZIA PRIVATA
POLIZIA AMMINISTRATIVA

SETTORE
FINANZIARIO

BILANCIO
TRIBUTI
COMMERCIO

3.2 ORGANIZZAZIONE DEL LAVORO AGILE

L'Ente, vista la ridotta dotazione organica e l'attuale organizzazione dell'attività lavorativa, non si trova nelle condizioni di poter regolamentare il lavoro in modalità agile.

L'Ente ha inoltre stabilito di procedere alla regolamentazione del lavoro da remoto come disciplinato dal CCNL Funzioni Locali 2019-2021 predisponendo, in caso di necessità:

- l'accordo di Lavoro da remoto
- la Disciplina/Regolamento per il lavoro da remoto o l'adeguamento del Regolamento Comunale sull'ordinamento generale degli Uffici e dei Servizi – Dotazione Organica – Norme di Accesso
- l'informativa sulla gestione della salute e sicurezza per i lavoratori in lavoro da remoto ai sensi dell'art. 22 L. n. 81/2017

L'Ente individuerà quelle attività da poter rendere anche da remoto ove sia richiesto un presidio costante del processo e ove sussistano i requisiti tecnologici che consentano la continua operatività ed il costante accesso alle procedure di lavoro ed ai sistemi informativi; saranno inoltre implementati affidabili controlli automatizzati sul rispetto degli obblighi derivanti dalle disposizioni in materia di orario di lavoro, pienamente rispondenti alle previsioni contrattuali.

In caso di necessità di attivazione, il Comune di Castellar Guidobono, al fine di accompagnare il percorso di introduzione e consolidamento del lavoro da remoto avvierà un censimento dei fabbisogni formativi del personale e, nell'ambito delle attività del piano della formazione, prevederà specifiche iniziative formative per il personale che usufruisca di tale modalità di svolgimento della prestazione.

3.3 PIANO TRIENNALE DEL FABBISOGNO DEL PERSONALE

Il Decreto Crescita (D.L. n. 34/2019), all'articolo 33, ha introdotto una modifica significativa della disciplina relativa alle facoltà assunzionali dei Comuni, prevedendo il superamento delle regole fondate sul turnover e l'introduzione di un sistema basato sulla sostenibilità finanziaria della spesa di personale, ossia sulla sostenibilità del rapporto tra spese di personale ed entrate correnti.

Il Comune di Castellar Guidobono, collocandosi nella fascia demografica con meno di 1.000 abitanti ed avendo un rapporto tra spese di personale ed entrate correnti inferiore al valore soglia stabilito (**29,50%**), si configura infatti come ente virtuoso ed ai sensi del D.M. del 17/03/2020:

- in base al secondo comma dell'art. 4, l'Amministrazione può incrementare la spesa di personale registrata nell'ultimo rendiconto approvato per assunzioni di personale a tempo indeterminato, sino ad una spesa complessiva rapportata alle entrate correnti non superiore al valore soglia citato;
- in base all'art. 5, l'Amministrazione può incrementare per assunzioni di personale a tempo indeterminato, la spesa del personale registrata nel 2018 non prevedendo per l'anno 2023 un incremento della spesa del personale;

Rapporto effettivo spesa del personale / media entrate correnti dell'ente	19,05%
Valore soglia del rapporto tra spesa di personale ed entrate correnti come da tabella 1 DM - limite massimo consentito	29,50%
% Di incremento della spesa del personale da Tabella 2 dm anno 2023	0%

La Programmazione del fabbisogno a tempo indeterminato:

ANNO	FABBISOGNO	MODALITA' DI COPERTURA	COSTO PREVISTO
2023	nessuno		
2024	Si prevede l'assunzione a tempo indeterminato per l'anno di riferimento di n. 1 dipendente ex cat. C1 – Area Amministrativa	Concorso pubblico per esami, previo esperimento di procedura di mobilità tra enti	€ 30.000,00
2025	Non sono prevedibili, allo stato attuale, assunzioni a tempo indeterminato per l'anno di riferimento		

Il piano delle assunzioni a tempo determinato

Ai sensi dell'art. 36 del D. Lgs. n. 165/2001, come modificato dall'art. 9 del D. Lgs. n. 75/2017, i contratti di lavoro a tempo determinato e flessibile possono avvenire "soltanto per comprovate esigenze di carattere esclusivamente temporaneo o eccezionale..." e rispettare il limite spesa personale flessibile art. 9 comma 28 dl 78/2010 per il Comune di Castellar Guidobono.

SEZIONE 4 - MONITORAGGIO

Ai sensi del DM n. 132/2022, i Comuni con meno di 50 dipendenti non sono tenuti alla redazione della Sezione 4 "Monitoraggio".