



COMUNE di PARONA (Prov. di Pavia)

PIANO INTEGRATO DI ATTIVITA' E ORGANIZZAZIONE 2023 – 2025

(art. 6, cc. 1-4, D.L. 9 giugno 2021, n. 80)

PREMESSA

Il Piano Integrato di attività (PIAO) viene introdotto con la finalità di consentire un maggior coordinamento dell'attività programmatica delle pubbliche amministrazioni e una sua semplificazione nonché per assicurare una migliore qualità e trasparenza dell'attività amministrativa e dei servizi ai cittadini e alle imprese.

In esso, gli obiettivi, le azioni e le attività dell'Ente sono ricondotti alle finalità istituzionali e alla mission pubblica complessiva di soddisfacimento dei bisogni della collettività e dei territori.

Si tratta quindi di uno strumento dotato, da un lato, di rilevante valenza strategica e, dall'altro, di un forte valore comunicativo, attraverso il quale l'Ente pubblico comunica alla collettività gli obiettivi e le azioni mediante i quali vengono esercitate le funzioni pubbliche e i risultati che si vogliono ottenere rispetto alle esigenze di valore pubblico da soddisfare.

Il PIAO 2023-2025 è il primo a essere redatto in forma ordinaria, dopo il primo Piano adottato in forma sperimentale per il triennio 2022-2024.

RIFERIMENTI NORMATIVI

L'art. 6, cc. 1-4, D.L. 9 giugno 2021, n. 80 ha introdotto nel nostro ordinamento il Piano Integrato di attività e organizzazione (PIAO), che assorbe una serie di piani e programmi già previsti dalla normativa - in particolare: il Piano della performance, il Piano Triennale per la Prevenzione della Corruzione e per la Trasparenza, il Piano organizzativo del lavoro agile e il Piano triennale dei fabbisogni del personale - quale misura di semplificazione e ottimizzazione della programmazione pubblica nell'ambito del processo di rafforzamento della capacità amministrativa delle PP.AA. funzionale all'attuazione del PNRR.

Il Piano Integrato di Attività e Organizzazione è redatto nel rispetto del quadro normativo di riferimento relativo alla Performance (D.Lgs. n. 150/2009 e relative Linee Guida emanate dal Dipartimento della Funzione Pubblica), ai Rischi corruttivi e trasparenza (Piano nazionale anticorruzione (PNA) e atti di regolazione generali adottati dall'ANAC ai sensi della L n. 190/2012 e D.Lgs. n. 33/2013) e di tutte le ulteriori specifiche normative di riferimento delle altre materie, dallo stesso assorbite, nonché sulla base del "Piano tipo", di cui al Decreto del Ministro per la Pubblica Amministrazione 30 giugno 2022, concernente la definizione del contenuto del Piano Integrato di Attività e Organizzazione.

Ai sensi dell'art. 6, c. 6-bis, D.L. 9 giugno 2021, n. 80, come introdotto dall'art. 1, c. 12, D.L. 30 dicembre 2021, n. 228, e successivamente modificato dall'art. 7, c. 1, D.L. 30 aprile 2022, n. 36, le Amministrazioni e gli Enti adottano il PIAO a regime entro il 31 gennaio di ogni anno o in caso di proroga per legge dei termini di approvazione dei bilanci di previsione, entro 30 giorni dall'approvazione del bilancio di previsione.

Ai sensi dell'art. 6 del Decreto del Ministro per la Pubblica Amministrazione del 30 giugno 2022 concernente la definizione del contenuto del Piano Integrato di Attività e Organizzazione, le amministrazioni tenute all'adozione del PIAO con meno di 50 dipendenti, procedono alle attività di cui all'art. 3, c. 1, lett. c), n. 3), per la mappatura dei processi, limitandosi all'aggiornamento di quella esistente all'entrata in vigore del presente decreto considerando, ai sensi dell'art. 1, c. 16, L. n. 190/2012, quali aree a rischio corruttivo, quelle relative a:

- a) autorizzazione/concessione;
- b) contratti pubblici;
- c) concessione ed erogazione di sovvenzioni, contributi;
- d) concorsi e prove selettive;
- e) processi, individuati dal Responsabile della Prevenzione della Corruzione e della Trasparenza (RPCT) e dai responsabili degli uffici, ritenuti di maggiore rilievo per il raggiungimento degli obiettivi di performance a protezione del valore pubblico.

L'aggiornamento nel triennio di vigenza della sottosezione di programmazione "Rischi corruttivi e trasparenza" avviene in presenza di fatti corruttivi, modifiche organizzative rilevanti o ipotesi di disfunzioni amministrative significative intercorse ovvero di aggiornamenti o modifiche degli obiettivi di performance a protezione del valore pubblico.

Scaduto il triennio di validità, il Piano è modificato sulla base delle risultanze dei monitoraggi effettuati nel triennio.

Le amministrazioni con meno di 50 dipendenti sono tenute, altresì, alla predisposizione del Piano integrato di attività e organizzazione limitatamente all'art. 4, c. 1, lett. a), b) e c), n. 2.

Le pubbliche amministrazioni con meno di 50 dipendenti procedono esclusivamente alle attività di cui all'art. 6, Decreto del Ministro per la Pubblica Amministrazione del 30 giugno 2022 concernente la definizione del contenuto del Piano Integrato di Attività e Organizzazione.

Ai sensi dell'art. 8, c. 3, del decreto del Ministro per la Pubblica Amministrazione concernente la definizione del contenuto del Piano Integrato di Attività e Organizzazione, il termine per l'approvazione del PIAO, in fase di prima applicazione, è differito di 120 giorni dalla data di approvazione del bilancio di previsione;

Sulla base del quadro normativo di riferimento, il Piano Integrato di Attività e Organizzazione 2023-2025 ha quindi il compito principale di fornire, una visione d'insieme sui principali strumenti di programmazione operativa e sullo stato di salute dell'Ente al fine di coordinare le diverse azioni contenute nei singoli Piani.

Il presente Piano Integrato di Attività e Organizzazione è deliberato in coerenza con il Documento Unico di Programmazione 2023-2025, approvato con deliberazione del Consiglio Comunale n. 22 del 27.07.2022 ed il bilancio di previsione finanziario 2023-2025 approvato con deliberazione del Consiglio Comunale n. 14 del 12.04.2023

Piano Integrato di Attività e Organizzazione 2023-2025

SEZIONE 1 SCHEMA ANAGRAFICA DELL'AMMINISTRAZIONE		
		NOTE
Comune di	PARONA	
Indirizzo	Piazza Signorelli, 1	
Recapito telefonico	0384253015	
Indirizzo sito internet	www.comune.parona.pv.it	
e-mail	parona@comune.parona.pv.it	
PEC	parona.comune.pv@pec.it	
Codice fiscale/Partita IVA	83001230180 / 00531220184	
Sindaco	Lorena Dr. Marco	
Numero dipendenti al 31.12.2022	11	
Numero abitanti al 31.12.2022	1871	

SEZIONE 2

VALORE PUBBLICO, PERFORMANCE E ANTICORRUZIONE

2.1 Valore pubblico

Ai sensi dell'art. 6 del Decreto del Ministro per la Pubblica Amministrazione n. 132/2022, la presente sezione non deve essere redatta dagli Enti con meno di 50 dipendenti.

Il Valore pubblico atteso dall'Ente discende dalle priorità strategiche descritte nelle Missioni e Programmi del DUP che a loro volta discendono dal programma di mandato del Sindaco. Il Documento Unico di Programmazione Semplificato (DUPS) per il triennio 2023-2025 è stato approvato con deliberazione del Consiglio Comunale n. 22 del 27/07/2022, pubblicato nell'apposita Sezione Amministrazione Trasparente

2.2 Performance

La predisposizione della Sottosezione 2.2. Performance all'interno del PIAO non è obbligatoria per i Comuni con meno di 50 dipendenti, tuttavia si ritiene coerente con i principi di integrazione e di semplificazione enunciati e con l'attuazione della metodologia di valutazione attraverso un ciclo di programmazione l'approvazione di un unico strumento organizzativo che contenga anche gli obiettivi di gestione, anche a seguito della mutata valenza del Peg da strumento di programmazione complessiva della gestione unitamente al Piano degli obiettivi ad atto di natura esclusivamente finanziaria contenente l'assegnazione delle risorse.

La performance organizzativa è una misurazione e valutazione dell'efficacia e dell'efficienza dell'organizzazione in termini di politiche, obiettivi, piani e programmi, soddisfazione dei destinatari, modernizzazione dell'organizzazione, miglioramento qualitativo delle competenze professionali, sviluppo delle relazioni con i cittadini, utenti e destinatari dei servizi, efficienza nell'impiego delle risorse e qualità e quantità delle prestazioni e dei servizi erogati.

La performance individuale è una misurazione e valutazione dell'efficacia e dell'efficienza delle prestazioni individuali in termini di obiettivi, competenze, risultati e comportamenti. Entrambe contribuiscono alla creazione di valore pubblico attraverso la verifica di coerenza tra risorse e obiettivi, in funzione del miglioramento del benessere dei destinatari diretti e indiretti.

Il sistema integrato di pianificazione e controllo per la gestione del ciclo della performance è definito nei vigenti "Regolamento sull'ordinamento degli uffici e dei servizi", "Regolamento sui Controlli Interni" e dal sistema di misurazione e valutazione della performance. Tale sistema, armonizzando ai principi del Decreto Legislativo 150/2009 gli strumenti di pianificazione e controllo delineati dal Decreto Legislativo 267/2000, prevede la definizione degli obiettivi strategici, operativi e gestionali, degli indicatori e dei target attesi attraverso i seguenti strumenti di programmazione:

- 1) Linee Programmatiche di Governo (articolo 46 del TUEL), presentate al Consiglio Comunale all'inizio del mandato amministrativo, che individuano le priorità strategiche e costituiscono il presupposto per lo sviluppo del sistema di programmazione pluriennale e annuale delle

**Allegato 1: Schede
Risorse ed
Obiettivi
Performance
organizzativa
Anno 2023**

risorse e delle performance dell'Ente;

Le Linee Programmatiche di Governo, illustrate al Consiglio Comunale in data 13.06.2019, costituiscono il programma strategico dell'Ente e definiscono le azioni ed i progetti da realizzare durante il mandato. Sviluppano tematiche strategiche generali cui si è ispirato il programma elettorale e che rappresentano il quadro di riferimento politico ed operativo per le attività ed i progetti che sono stati implementati nel corso del mandato.

- 2) Il Documento Unico di Programmazione (articolo 170 del TUEL), che permette l'attività di guida strategica e operativa dell'Ente ed è il presupposto necessario, nel rispetto del principio di coordinamento e coerenza, dei documenti di bilancio e di tutti gli altri documenti di programmazione aggiornata, è stato approvato con deliberazione del Consiglio Comunale n. 22 del 27/07/2022.

La Giunta Comunale ha altresì approvato:

- con deliberazione n. 34 in data 19/04/2023 il nuovo regolamento sull'ordinamento degli uffici e dei servizi;
- con deliberazione n. 40 in data 03/05/2023 l'aggiornamento del Sistema di valutazione della performance e della metodologia di pesatura e graduazione delle posizioni oggetto di incarichi di Elevata Qualificazione (EQ).

Si riporta in allegato al presente piano un quadro riassuntivo con il numero degli obiettivi di performance organizzativa e di performance individuale assegnati alle varie strutture dell'Ente

**Allegato 2: Schede
Obiettivi
Performance
individuale
Anno 2023**

2.3 Rischi corruttivi e trasparenza

(art. 3 lett. c) del DM 30/6/2022 n. 132)

Allegati:

- A - Mappatura dei processi e Catalogo dei rischi
- B - Analisi dei rischi
- C - Individuazione e programmazione delle misure
- C1 – Individuazione delle principali misure per aree di rischio
- D - Misure di trasparenza

Premessa

La sottosezione è predisposta dal Responsabile della prevenzione della corruzione e della trasparenza (RPCT) sulla base degli obiettivi strategici in materia di prevenzione della corruzione e trasparenza definiti dall'organo di indirizzo, ai sensi della legge n. 190 del 2012 e che vanno formulati in una logica di integrazione con quelli specifici programmati in modo funzionale alle strategie di creazione di valore.

Gli elementi essenziali della sottosezione, volti a individuare e a contenere rischi corruttivi, sono quelli indicati nel Piano nazionale anticorruzione (PNA) e negli atti di regolazione generali adottati dall'ANAC ai sensi della legge n. 190 del 2012 e del decreto legislativo n. 33 del 2013.

Sulla base degli indirizzi e dei supporti messi a disposizione dall'ANAC, l'RPCT potrà aggiornare la pianificazione secondo canoni di semplificazione calibrati in base alla tipologia di amministrazione ed avvalersi di previsioni standardizzate. In particolare, la sottosezione, sulla base delle indicazioni del PNA, potrà contenere:

- Valutazione di impatto del contesto esterno per evidenziare se le caratteristiche strutturali e congiunturali dell'ambiente, culturale, sociale ed economico nel quale l'amministrazione si trova ad operare possano favorire il verificarsi di fenomeni corruttivi.
- Valutazione di impatto del contesto interno per evidenziare se la *mission* dell'ente e/o la sua struttura organizzativa, sulla base delle informazioni della Sezione 3.2 possano influenzare l'esposizione al rischio corruttivo della stessa.
- Mappatura dei processi sensibili al fine di identificare le criticità che, in ragione della natura e delle peculiarità dell'attività stessa, espongono l'amministrazione a rischi corruttivi con focus sui processi per il raggiungimento degli obiettivi di performance volti a incrementare il valore pubblico (cfr. 2.2.).
- Identificazione e valutazione dei rischi corruttivi potenziali e concreti (quindi analizzati e ponderati con esiti positivo).
- Progettazione di misure organizzative per il trattamento del rischio. Individuati i rischi corruttivi le amministrazioni programmano le misure sia generali, previste dalla legge 190/2012, che specifiche per contenere i rischi corruttivi individuati. Le misure specifiche sono progettate in modo adeguato rispetto allo specifico rischio, calibrate sulla base del miglior rapporto costi benefici e sostenibili dal punto di vista economico e organizzativo. Devono essere privilegiate le misure volte a raggiungere più finalità, prime fra tutte quelle di semplificazione, efficacia, efficienza ed economicità. Particolare favore va rivolto alla predisposizione di misure di digitalizzazione.
- Monitoraggio sull'idoneità e sull'attuazione delle misure.
- Programmazione dell'attuazione della trasparenza e relativo monitoraggio ai sensi del decreto legislativo n. 33 del 2013 e delle misure organizzative per garantire l'accesso civico semplice e generalizzato.

1. Parte generale

1.1. I soggetti coinvolti nel sistema di prevenzione e nella gestione del rischio

1.1.1. L'Autorità nazionale anticorruzione

La strategia nazionale di prevenzione della corruzione, secondo la legge 190/2012 e smi, si attua mediante il Piano nazionale anticorruzione (PNA) adottato **dall'Autorità Nazionale Anticorruzione (ANAC)**.

Il PNA individua i principali rischi di corruzione, i relativi rimedi e contiene l'indicazione degli obiettivi, dei tempi e delle modalità di adozione e attuazione delle misure di contrasto al fenomeno corruttivo.

1.1.2. Il responsabile per la prevenzione della corruzione e per la trasparenza (RPCT)

La legge 190/2012 (art. 1 comma 7) prevede che l'organo di indirizzo individui il Responsabile per la prevenzione della corruzione e della trasparenza (RPCT).

Il Responsabile della prevenzione della corruzione e per la trasparenza di questo ente è il Dr. Maurizio Gianluccio Visco – Segretario Comunale - designato con decreto del Sindaco prot. num. 200 del 13.01.2016.

L'art. 8 del DPR 62/2013 impone un dovere di collaborazione dei dipendenti nei confronti del responsabile anticorruzione, la cui violazione è sanzionabile disciplinarmente. **Pertanto, tutti i dirigenti, i funzionari, il personale dipendente ed i collaboratori sono tenuti a fornire al RPCT la necessaria collaborazione.**

Il RPCT svolge i compiti seguenti:

- a) elabora e propone all'organo di indirizzo politico, per l'approvazione, il Piano triennale di prevenzione della corruzione (articolo 1 comma 8 legge 190/2012);
- b) verifica l'efficace attuazione e l'idoneità del piano anticorruzione (articolo 1 comma 10 lettera a) legge 190/2012);
- c) comunica agli uffici le misure anticorruzione e per la trasparenza adottate (attraverso il PTPCT) e le relative modalità applicative e vigila sull'osservanza del piano (articolo 1 comma 14 legge 190/2012);
- d) propone le necessarie modifiche del PTCP, qualora intervengano mutamenti nell'organizzazione o nell'attività dell'amministrazione, ovvero a seguito di significative violazioni delle prescrizioni del piano stesso (articolo 1 comma 10 lettera a) legge 190/2012);
- e) definisce le procedure per selezionare e formare i dipendenti destinati ad operare in settori di attività particolarmente esposti alla corruzione (articolo 1 comma 8 legge 190/2012);
- f) individua il personale da inserire nei programmi di formazione della Scuola superiore della pubblica amministrazione, la quale predispone percorsi, anche specifici e settoriali, di formazione dei dipendenti delle pubbliche amministrazioni statali sui temi dell'etica e della legalità (articolo 1 commi 10, lettera c), e 11 legge 190/2012);
- g) d'intesa con il dirigente competente, verifica l'effettiva rotazione degli incarichi negli uffici che svolgono attività per le quali è più elevato il rischio di malaffare (articolo 1 comma 10 lettera b) della legge 190/2012), fermo il comma 221 della legge 208/2015 che prevede quanto segue: "(...) non trovano applicazione le disposizioni adottate ai sensi dell'articolo 1 comma 5 della legge 190/2012, ove la dimensione dell'ente risulti incompatibile con la rotazione dell'incarico dirigenziale";
- h) riferisce sull'attività svolta all'organo di indirizzo, nei casi in cui lo stesso organo di indirizzo politico lo richieda, o qualora sia il responsabile anticorruzione a ritenerlo opportuno (articolo 1 comma 14 legge 190/2012);
- i) entro il 15 dicembre di ogni anno, trasmette all'OIV e all'organo di indirizzo una relazione recante i risultati dell'attività svolta, pubblicata nel sito web dell'amministrazione;
- j) trasmette all'OIV informazioni e documenti quando richiesti dallo stesso organo di controllo (articolo 1 comma 8-bis legge 190/2012);
- k) segnala all'organo di indirizzo e all'OIV le eventuali disfunzioni inerenti all'attuazione delle misure in materia di prevenzione della corruzione e di trasparenza (articolo 1 comma 7 legge 190/2012);
- l) indica agli uffici disciplinari i dipendenti che non hanno attuato correttamente le misure in materia di prevenzione della corruzione e di trasparenza (articolo 1 comma 7 legge 190/2012);
- m) segnala all'ANAC le eventuali misure discriminatorie, dirette o indirette, assunte nei suoi confronti "per motivi collegati, direttamente o indirettamente, allo svolgimento delle sue funzioni" (articolo 1 comma 7 legge 190/2012);
- n) quando richiesto, riferisce all'ANAC in merito allo stato di attuazione delle misure di prevenzione della corruzione e per la trasparenza (PNA 2016, paragrafo 5.3, pagina 23);
- o) quale responsabile per la trasparenza, svolge un'attività di controllo sull'adempimento degli obblighi di pubblicazione previsti dalla normativa vigente, assicurando la completezza, la

chiarezza e l'aggiornamento delle informazioni pubblicate (articolo 43 comma 1 del decreto legislativo 33/2013).

- p) quale responsabile per la trasparenza, segnala all'organo di indirizzo politico, all'OIV, all'ANAC e, nei casi più gravi, all'ufficio disciplinare i casi di mancato o ritardato adempimento degli obblighi di pubblicazione (articolo 43 commi 1 e 5 del decreto legislativo 33/2013);
- q) al fine di assicurare l'effettivo inserimento dei dati nell'Anagrafe unica delle stazioni appaltanti (AUSA), il responsabile anticorruzione è tenuto a sollecitare l'individuazione del soggetto preposto all'iscrizione e all'aggiornamento dei dati e a indicarne il nome all'interno del PTPCT (PNA 2016 paragrafo 5.2 pagina 21);
- r) può essere designato quale soggetto preposto all'iscrizione e all'aggiornamento dei dati nell'Anagrafe unica delle stazioni appaltanti (AUSA) (PNA 2016 paragrafo 5.2 pagina 22);
- s) può essere designato quale "gestore delle segnalazioni di operazioni finanziarie sospette" ai sensi del DM 25 settembre 2015 (PNA 2016 paragrafo 5.2 pagina 17).

Il RPCT svolge attività di controllo sull'adempimento, da parte dell'amministrazione, degli obblighi di pubblicazione previsti dalla normativa vigente, assicurando la completezza, la chiarezza e l'aggiornamento delle informazioni pubblicate, nonché segnalando all'organo di indirizzo politico, all'OIV, all'ANAC e, nei casi più gravi, all'ufficio di disciplina i casi di mancato o ritardato adempimento degli obblighi di pubblicazione (art. 43, comma 1, d.lgs. 33/2013).

Il RPCT collabora con l'ANAC per favorire l'attuazione della disciplina sulla trasparenza (ANAC, deliberazione n. 1074/2018, pag. 16). Le modalità di interlocuzione e di raccordo sono state definite dall'Autorità con il Regolamento del 29/3/2017.

1.1.3. L'organo di indirizzo politico

La disciplina assegna al RPCT compiti di coordinamento del processo di gestione del rischio, con particolare riferimento alla fase di predisposizione del PTPCT e al monitoraggio. In tale quadro, l'organo di indirizzo politico ha il compito di:

- a) valorizzare, in sede di formulazione degli indirizzi e delle strategie dell'amministrazione, lo sviluppo e la realizzazione di un efficace processo di gestione del rischio di corruzione;
- b) tenere conto, in sede di nomina del RPCT, delle competenze e della autorevolezza necessarie al corretto svolgimento delle funzioni ad esso assegnate e ad operarsi affinché le stesse siano sviluppate nel tempo;
- c) assicurare al RPCT un supporto concreto, garantendo la disponibilità di risorse umane e digitali adeguate, al fine di favorire il corretto svolgimento delle sue funzioni;
- d) promuovere una cultura della valutazione del rischio all'interno dell'organizzazione, incentivando l'attuazione di percorsi formativi e di sensibilizzazione relativi all'etica pubblica che coinvolgano l'intero personale.

1.1.4. I dirigenti e i responsabili delle unità organizzative

Dirigenti e funzionari responsabili delle unità organizzative devono collaborare alla programmazione ed all'attuazione delle misure di prevenzione e contrasto della corruzione. In particolare, devono:

- a) valorizzare la realizzazione di un efficace processo di gestione del rischio di corruzione in sede di formulazione degli obiettivi delle proprie unità organizzative;

- b) partecipare attivamente al processo di gestione del rischio, coordinandosi opportunamente con il RPCT, e fornendo i dati e le informazioni necessarie per realizzare l'analisi del contesto, la valutazione, il trattamento del rischio e il monitoraggio delle misure;
- c) curare lo sviluppo delle proprie competenze in materia di gestione del rischio di corruzione e promuovere la formazione in materia dei dipendenti assegnati ai propri uffici, nonché la diffusione di una cultura organizzativa basata sull'integrità;
- d) assumersi la responsabilità dell'attuazione delle misure di propria competenza programmate nel PTPCT e operare in maniera tale da creare le condizioni che consentano l'efficace attuazione delle stesse da parte del loro personale (ad esempio, contribuendo con proposte di misure specifiche che tengano conto dei principi guida indicati nel PNA 2019 e, in particolare, dei principi di selettività, effettività, prevalenza della sostanza sulla forma);
- e) tener conto, in sede di valutazione delle performance, del reale contributo apportato dai dipendenti all'attuazione del processo di gestione del rischio e del loro grado di collaborazione con il RPCT.

1.1.5. I Titolari di Posizione Organizzativa (PO) - Elevata qualificazione

- a) Danno comunicazione al Responsabile della prevenzione della corruzione e della trasparenza di fatti, attività o atti, che si pongano in contrasto con le direttive in materia di prevenzione della corruzione e trasparenza
- b) Garantiscono il tempestivo e regolare flusso delle informazioni da pubblicare ai fini del rispetto degli obblighi di legge in materia di trasparenza e pubblicità.
- c) Partecipano al processo di gestione dei rischi corruttivi.
- d) Applicano e fanno applicare, da parte di tutti i dipendenti assegnati alla propria responsabilità, le disposizioni in materia di prevenzione della corruzione e trasparenza amministrativa
- e) Propongono eventuali azioni migliorative delle misure di prevenzione della corruzione.
- f) Adottano o propongono l'adozione di misure gestionali, quali l'avvio di procedimenti disciplinari, la sospensione e rotazione del personale.

1.1.6. I Collaboratori esterni

- a) Per quanto compatibile, osservano le misure di prevenzione della corruzione contenute nella presente sezione del PIAO.
- b) Per quanto compatibile, osservano le disposizioni del Codice di comportamento Nazionale e del Codice di comportamento integrativo dell'Amministrazione segnalando le situazioni di illecito.

1.1.7. Gli Organismi Indipendenti di Valutazione (OIV/NDV)

Gli Organismi Indipendenti di Valutazione (OIV) e le strutture che svolgono funzioni assimilabili, quali i Nuclei di valutazione, partecipano alle politiche di contrasto della corruzione e devono:

- a) offrire, nell'ambito delle proprie competenze specifiche, un supporto metodologico al RPCT e agli altri attori, con riferimento alla corretta attuazione del processo di gestione del rischio corruttivo;
- b) fornire, qualora disponibili, dati e informazioni utili all'analisi del contesto (inclusa la rilevazione dei processi), alla valutazione e al trattamento dei rischi;

- c) favorire l'integrazione metodologica tra il ciclo di gestione della performance e il ciclo di gestione del rischio corruttivo.
- d) Il RPCT può avvalersi delle strutture di vigilanza ed audit interno, laddove presenti, per:
- e) attuare il sistema di monitoraggio del PTPCT, richiedendo all'organo di indirizzo politico il supporto di queste strutture per realizzare le attività di verifica (audit) sull'attuazione e l'idoneità delle misure di trattamento del rischio;
- f) svolgere l'esame periodico della funzionalità del processo di gestione del rischio.

1.1.8. Il personale dipendente

I singoli dipendenti partecipano attivamente al processo di gestione del rischio e, in particolare, alla attuazione delle misure di prevenzione programmate nel PTPCT.

Tutti i soggetti che dispongono di dati utili e rilevanti (es. uffici legali interni, uffici di statistica, uffici di controllo interno, ecc.) hanno l'obbligo di fornirli tempestivamente al RPCT ai fini della corretta attuazione del processo di gestione del rischio.

1.2. Le modalità di approvazione delle misure di prevenzione della corruzione e per la trasparenza

Premesso che l'attività di elaborazione non può essere affidata a soggetti esterni all'amministrazione, il RPCT deve elaborare e proporre le misure di prevenzione della corruzione e per la trasparenza da inserire nel PIAO, ovvero lo schema del PTPCT.

L'ANAC sostiene che sia necessario assicurare la più larga condivisione delle misure anticorruzione con gli organi di indirizzo politico (ANAC determinazione n. 12 del 28/10/2015).

1.3. Gli obiettivi strategici

Il comma 8 dell'art. 1 della legge 190/2012 (rinnovato dal d.lgs. 97/2016) prevede che l'organo di indirizzo definisca gli obiettivi strategici in materia di prevenzione della corruzione.

Il primo obiettivo che va posto è quello del **valore pubblico** secondo le indicazioni del DM 132/2022 (art. 3).

L'obiettivo della creazione di valore pubblico può essere raggiunto avendo chiaro che la prevenzione della corruzione e la trasparenza sono dimensioni del e per la creazione del valore pubblico, di natura trasversale per la realizzazione della missione istituzionale di ogni amministrazione o ente. Tale obiettivo generale va poi declinato in obiettivi strategici di prevenzione della corruzione e della trasparenza, previsti come contenuto obbligatorio dei PTPCT, e, quindi, anche della sezione anticorruzione e trasparenza del PIAO.

L'amministrazione ritiene che la trasparenza sostanziale dell'azione amministrativa sia la misura principale per contrastare i fenomeni corruttivi.

Pertanto, intende perseguire i seguenti **obiettivi di trasparenza sostanziale**:

1- la trasparenza quale reale ed effettiva accessibilità totale alle informazioni concernenti l'organizzazione e l'attività dell'amministrazione;

2- il libero e illimitato esercizio dell'accesso civico, come normato dal d.lgs. 97/2016, quale diritto riconosciuto a chiunque di richiedere documenti, informazioni e dati.

Tali obiettivi hanno la funzione principale di indirizzare l'azione amministrativa ed i comportamenti degli operatori verso:

- a) elevati livelli di trasparenza dell'azione amministrativa e dei comportamenti di dipendenti e funzionari pubblici, anche onorari;
- b) lo sviluppo della cultura della legalità e dell'integrità nella gestione del bene pubblico.

Gli obiettivi strategici sono stati formulati coerentemente con la programmazione prevista nella sottosezione del PIAO dedicata alla performance.

2. L'analisi del contesto

2.1. L'analisi del contesto esterno

Attraverso l'analisi del contesto, si acquisiscono le informazioni necessarie ad identificare i rischi corruttivi che lo caratterizzano, in relazione sia alle caratteristiche dell'ambiente in cui si opera (contesto esterno), sia alla propria organizzazione ed attività (contesto interno).

L'analisi del contesto esterno reca l'individuazione e la descrizione delle caratteristiche culturali, sociali ed economiche del territorio, ovvero del settore specifico di intervento e di come queste ultime – così come le relazioni esistenti con gli stakeholders – possano condizionare impropriamente l'attività dell'amministrazione. Da tale analisi deve emergere la valutazione di impatto del contesto esterno in termini di esposizione al rischio corruttivo.

Sono coinvolti, in qualità di osservatori privilegiati del territorio, la Prefettura di Pavia in ordine alla situazione del contesto esterno relativo alla Provincia di riferimento (ed, in particolare, alla zona della Lomellina, di peculiare interesse) ed il Comando dell'Arma dei Carabinieri di Mortara, oltre alla Polizia Locale di Parona

2.2. L'analisi del contesto interno

L'analisi del contesto interno riguarda, da una parte, la struttura organizzativa e, dall'altra parte, la mappatura dei processi, che rappresenta l'aspetto centrale e più importante finalizzato ad una corretta valutazione del rischio.

2.2.1. La struttura organizzativa

La struttura organizzativa viene analizzata e descritta nella parte del PIAO dedicata all'organizzazione/alla performance. Si rinvia a tale sezione.

2.2.2. La valutazione di impatto del contesto interno ed esterno

Dai risultati dell'analisi del contesto, sia esterno che interno, in merito alle misure di prevenzione e contrasto della corruzione si può affermare che non risultano fattori di potenziale condizionamento per il corretto funzionamento dell'ente.

2.3. La mappatura dei processi

La mappatura dei processi si articola in tre fasi: identificazione; descrizione; rappresentazione.

L'identificazione consiste nello stabilire l'unità di analisi (il processo), nell'identificare l'elenco completo dei processi svolti dall'organizzazione che, nelle fasi successive, dovranno essere esaminati e descritti. In questa fase l'obiettivo è definire la lista dei processi che dovranno essere oggetto di analisi e approfondimento.

Il risultato della prima fase è l'**identificazione** dell'elenco completo dei processi dall'amministrazione. I processi sono poi aggregati nelle cosiddette **aree di rischio**, intese come raggruppamenti omogenei di processi. Le aree di rischio possono essere distinte in generali e specifiche:

- a) quelle **generali** sono comuni a tutte le amministrazioni (es. contratti pubblici, acquisizione e gestione del personale);
- b) quelle **specifiche** riguardano la singola amministrazione e dipendono dalle caratteristiche peculiari delle attività da essa svolte.

Il PNA 2019, Allegato n. 1, ha individuato le seguenti "Aree di rischio" per gli enti locali:

1. acquisizione e gestione del personale;
2. affari legali e contenzioso;
3. contratti pubblici;
4. controlli, verifiche, ispezioni e sanzioni;
5. gestione dei rifiuti;
6. gestione delle entrate, delle spese e del patrimonio;
7. governo del territorio;
8. incarichi e nomine;
9. pianificazione urbanistica;
10. provvedimenti ampliativi della sfera giuridica dei destinatari con effetto economico diretto e immediato;
11. provvedimenti ampliativi della sfera giuridica dei destinatari privi di effetto economico diretto e immediato.

Oltre alle suddette undici "Aree di rischio", si prevede l'area definita "**Altri servizi**".

Tale sottoinsieme riunisce processi tipici degli enti territoriali, in genere privi di rilevanza economica e difficilmente riconducibili ad una delle aree proposte dal PNA. Ci si riferisce, ad esempio, ai processi relativi a: gestione del protocollo, funzionamento degli organi collegiali, istruttoria delle deliberazioni, ecc.

Per la mappatura è fondamentale il coinvolgimento dei responsabili delle strutture organizzative principali. Secondo l'ANAC, può essere utile prevedere, specie in caso di complessità organizzative, la costituzione di un "gruppo di lavoro" dedicato e interviste agli addetti ai processi onde individuare gli elementi peculiari e i principali flussi.

Secondo gli indirizzi del PNA, il RPCT ha interpellato e coordinato i funzionari dell'ente responsabili dei Servizi.

Data l'approfondita conoscenza da parte di ciascun funzionario dei procedimenti, dei processi e delle attività svolte dal proprio ufficio, si sono potuti evidenziare i processi elencati nelle schede allegare, denominate "**Mappatura dei processi a catalogo dei rischi**" (**Allegato A**).

Tali processi, poi, sempre secondo gli indirizzi espressi dal PNA, sono stati brevemente descritti (mediante l'indicazione dell'input, delle attività costitutive il processo, e dell'output finale) e, infine, è stata registrata l'unità organizzativa responsabile del processo stesso.

Sempre secondo gli indirizzi del PNA, e in attuazione del principio della “gradualità” (PNA 2019), seppur la mappatura di cui all’allegato appaia comprensiva di tutti i processi riferibili all’ente, il RPCT ed i Responsabili dei Servizi si riuniranno nel corso del prossimo esercizio (e dei due successivi) per verificare ed individuare tutti i processi dell’ente.

3. Valutazione del rischio

La valutazione del rischio è la macro-fase del processo di gestione in cui il rischio stesso è identificato, analizzato e confrontato con altri rischi, al fine di individuare le priorità di intervento e le possibili misure organizzative correttive e preventive (trattamento del rischio). Si articola in tre fasi: identificazione, analisi e ponderazione del rischio.

3.1. Identificazione del rischio

L’identificazione del rischio ha l’obiettivo di individuare comportamenti o fatti che possono verificarsi in relazione ai processi di pertinenza dell’amministrazione, tramite i quali si concretizza il fenomeno corruttivo.

Tale fase deve portare con gradualità alla creazione di un “Registro degli eventi rischiosi” nel quale sono riportati tutti gli eventi rischiosi relativi ai processi dell’amministrazione.

Il Registro degli eventi rischiosi, o Catalogo dei rischi principali, è riportato nell’Allegato B della sottosezione Rischi corruttivi e trasparenza.

Per individuare gli eventi rischiosi è necessario: definire l’oggetto di analisi; utilizzare tecniche di identificazione e una pluralità di fonti informative; individuare i rischi.

a) L’oggetto di analisi: è l’unità di riferimento rispetto alla quale individuare gli eventi rischiosi. L’oggetto di analisi può essere: l’intero processo, le singole attività che compongono ciascun processo.

Data la dimensione organizzativa contenuta dell’ente, è stata svolta l’analisi per singoli “processi” (senza scomporre gli stessi in “attività”, fatta eccezione per i processi relativi agli affidamenti di lavori, servizi e forniture).

Nel corso del prossimo esercizio (e dei due successivi) si affinerà la metodologia di lavoro, passando dal livello minimo di analisi (per processo) ad un livello via via più dettagliato (per attività), perlomeno per i processi maggiormente esposti a rischi corruttivi.

b) Tecniche e fonti informative: per identificare gli eventi rischiosi è opportuno utilizzare una pluralità di tecniche e prendere in considerazione il più ampio numero possibile di fonti. Le tecniche sono molteplici, quali: l’analisi di documenti e di banche dati, l’esame delle segnalazioni, le interviste e gli incontri con il personale, workshop e focus group, confronti con amministrazioni simili (benchmarking), analisi dei casi di corruzione, ecc.

Sono state applicate principalmente le metodologie seguenti:

in primo luogo, la partecipazione degli stessi funzionari responsabili, con conoscenza diretta dei processi e quindi delle relative criticità;

quindi, i risultati dell’analisi del contesto;

le risultanze della mappatura;

l’analisi di casi giudiziari e di altri episodi di corruzione o cattiva gestione accaduti in passato in altre amministrazioni o enti simili;

segnalazioni ricevute tramite il whistleblowing o con altre modalità.

c) L'identificazione dei rischi: gli eventi rischiosi individuati sono elencati e documentati. La formalizzazione può avvenire tramite un "registro o catalogo dei rischi" dove, per ogni oggetto di analisi, è riportata la descrizione di tutti gli eventi rischiosi che possono manifestarsi.

È stato prodotto, attraverso i funzionari dell'ente responsabili delle principali ripartizioni organizzative, che vantano una approfondita conoscenza dei procedimenti, dei processi e delle attività svolte dal proprio ufficio, il **Catalogo dei rischi principali**.

Il catalogo è riportato nelle schede allegate, denominate "**Mappatura dei processi a catalogo dei rischi**", Allegato A.

Il catalogo è riportato nella **colonna F dell'Allegato A**. Per ciascun processo è indicato il rischio principale che è stato individuato.

3.2. Analisi del rischio

L'analisi ha il duplice obiettivo di pervenire ad una comprensione più approfondita degli eventi rischiosi identificati nella fase precedente, attraverso l'analisi dei cosiddetti fattori abilitanti della corruzione, e, dall'altro lato, di stimare il livello di esposizione dei processi e delle relative attività al rischio.

Ai fini dell'analisi del livello di esposizione al rischio è quindi necessario:

- a) scegliere l'approccio valutativo, accompagnato da adeguate documentazioni e motivazioni rispetto ad un'impostazione quantitativa che prevede l'attribuzione di punteggi;
- b) individuare i criteri di valutazione;
- c) rilevare i dati e le informazioni;
- d) formulare un giudizio sintetico, adeguatamente motivato.

3.2.1. Scelta dell'approccio valutativo

Per stimare l'esposizione ai rischi, l'approccio può essere di tipo qualitativo, quantitativo, oppure di tipo misto tra i due.

Approccio qualitativo: l'esposizione al rischio è stimata in base a motivate valutazioni, espresse dai soggetti coinvolti nell'analisi, su specifici criteri. Tali valutazioni, anche se supportate da dati, in genere non prevedono una rappresentazione di sintesi in termini numerici.

Approccio quantitativo: nell'approccio di tipo quantitativo si utilizzano analisi statistiche o matematiche per quantificare il rischio in termini numerici.

L'ANAC suggerisce di adottare l'approccio di tipo qualitativo, dando ampio spazio alla motivazione della valutazione e garantendo la massima trasparenza.

3.2.2. I criteri di valutazione

Per stimare il rischio è necessario definire preliminarmente indicatori del livello di esposizione al rischio di corruzione.

L'ANAC ha proposto indicatori comunemente accettati, ampliabili o modificabili (PNA 2019, Allegato n. 1). Gli indicatori sono:

livello di interesse esterno: la presenza di interessi rilevanti, economici o meno, e di benefici per i

destinatari determina un incremento del rischio;

grado di discrezionalità del decisore interno: un processo decisionale altamente discrezionale si caratterizza per un livello di rischio maggiore rispetto ad un processo decisionale altamente vincolato;

manifestazione di eventi corruttivi in passato: se l'attività è stata già oggetto di eventi corruttivi nell'amministrazione o in altre realtà simili, il rischio aumenta poiché quella attività ha caratteristiche che rendono praticabile il malaffare;

trasparenza/opacità del processo decisionale: l'adozione di strumenti di trasparenza sostanziale, e non solo formale, abbassa il rischio;

livello di collaborazione del responsabile del processo nell'elaborazione, aggiornamento e monitoraggio del piano: la scarsa collaborazione può segnalare un deficit di attenzione al tema della corruzione o, comunque, determinare una certa opacità sul reale livello di rischio;

grado di attuazione delle misure di trattamento: l'attuazione di misure di trattamento si associa ad una minore probabilità di fatti corruttivi.

Tutti gli indicatori suggeriti dall'ANAC sono stati utilizzati per valutare il rischio nel presente PTPCT.

I risultati dell'analisi sono stati riportati nelle schede allegate, denominate "**Analisi dei rischi**" (**Allegato B**).

3.2.3. La rilevazione di dati e informazioni

La rilevazione di dati e informazioni necessari ad esprimere un giudizio motivato sugli indicatori di rischio deve essere coordinata dal RPCT.

Il PNA prevede che le informazioni possano essere rilevate: da soggetti con specifiche competenze o adeguatamente formati; oppure, attraverso modalità di autovalutazione da parte dei responsabili degli uffici coinvolti nello svolgimento del processo.

Qualora si applichi l'autovalutazione, il RPCT deve vagliare le stime dei responsabili per analizzarne la ragionevolezza ed evitare la sottostima delle stesse, secondo il principio della *prudenza*.

Le valutazioni devono essere suffragate dalla motivazione del giudizio espresso, fornite di evidenze a supporto e sostenute da "dati oggettivi, salvo documentata indisponibilità degli stessi" (Allegato n. 1, Part. 4.2, pag. 29). L'ANAC ha suggerito i seguenti dati oggettivi:

i dati sui precedenti giudiziari e disciplinari a carico dei dipendenti, fermo restando che le fattispecie da considerare sono le sentenze definitive, i procedimenti in corso, le citazioni a giudizio relativi a: reati contro la PA; falso e truffa, con particolare riferimento alle truffe aggravate alla PA (artt. 640 e 640-bis CP); procedimenti per responsabilità contabile; ricorsi in tema di affidamento di contratti);

le segnalazioni pervenute: whistleblowing o altre modalità, reclami, indagini di customer satisfaction, ecc.;

ulteriori dati in possesso dell'amministrazione (ad esempio: rassegne stampa, ecc.).

La rilevazione delle informazioni è stata coordinata dal RPCT.

Sono stati applicati gli indicatori di rischio proposti dall'ANAC e si è ritenuto di procedere con la metodologia dell'"**autovalutazione**" proposta dall'ANAC (PNA 2019, Allegato 1, pag. 29).

Si precisa che, al termine dell'"autovalutazione" il RPCT ha vagliato le stime dei responsabili per analizzarne la ragionevolezza ed evitare la sottostima delle stesse, secondo il principio della "prudenza".

I risultati dell'analisi sono stati riportati nelle schede allegate, denominate "**Analisi dei rischi**", **Allegato B**. Tutte le "valutazioni" sono supportate da chiare e sintetiche motivazioni, esposte nell'ultima colonna a destra ("**Motivazione**") nelle suddette schede (**Allegato B**).

Le valutazioni, per quanto possibile, sono sostenute dai "dati oggettivi" in possesso dell'ente.

3.2.4. Formulazione di un giudizio motivato

In questa fase si procede alla misurazione degli indicatori di rischio. L'ANAC sostiene che sarebbe opportuno privilegiare un'analisi di tipo *qualitativo*, accompagnata da adeguate documentazioni e motivazioni rispetto ad un'impostazione *quantitativa* che prevede l'attribuzione di punteggi. Se la misurazione degli indicatori di rischio viene svolta con metodologia "qualitativa" è possibile applicare una scala di valutazione di tipo ordinale: alto, medio, basso. Ogni misurazione deve essere adeguatamente motivata alla luce dei dati e delle evidenze raccolte.

L'ANAC raccomanda quanto segue:

qualora, per un dato processo, siano ipotizzabili più eventi rischiosi con un diverso livello di rischio, si raccomanda di far riferimento al valore più alto nello stimare l'esposizione complessiva del rischio;

evitare che la valutazione sia data dalla media dei singoli indicatori; è necessario far prevalere il giudizio qualitativo rispetto ad un mero calcolo matematico.

L'analisi è stata svolta con metodologia di tipo qualitativo ed è stata applicata una scala ordinale di maggior dettaglio rispetto a quella suggerita dal PNA (basso, medio, alto):

Livello di rischio	Sigla corrispondente
Rischio quasi nullo	N
Rischio molto basso	B-
Rischio basso	B
Rischio moderato	M
Rischio alto	A
Rischio molto alto	A+
Rischio altissimo	A++

Sono stati applicati gli indicatori proposti dall'ANAC e si è proceduto ad autovalutazione degli stessi con metodologia di tipo qualitativo.

E' stata espressa la misurazione, di ciascun indicatore di rischio applicando la scala ordinale di cui sopra.

I risultati della misurazione sono riportati nelle schede allegate, denominate "**Analisi dei rischi**", **Allegato B**.

Nella colonna denominata "**Valutazione complessiva**" è indicata la misurazione di sintesi di

ciascun oggetto di analisi.

Tutte le valutazioni sono supportate da una chiara, seppur sintetica motivazione, esposta nell'ultima colonna a destra ("**Motivazione**") nelle suddette schede (**Allegato B**).

Le valutazioni, per quanto possibile, sono sostenute dai "dati oggettivi" in possesso dell'ente (PNA, Allegato n. 1, Part. 4.2, pag. 29).

3.3. La ponderazione del rischio

La ponderazione è la fase conclusiva processo di valutazione del rischio. La ponderazione ha lo scopo di stabilire le azioni da intraprendere per ridurre l'esposizione al rischio e le priorità di trattamento dei rischi, considerando gli obiettivi dell'organizzazione e il contesto in cui la stessa opera, attraverso il loro confronto.

I criteri per la valutazione dell'esposizione al rischio di eventi corruttivi possono essere tradotti operativamente in indicatori di rischio (key risk indicators) in grado di fornire delle indicazioni sul livello di esposizione al rischio del processo o delle sue attività. Partendo dalla misurazione dei singoli indicatori, si dovrà pervenire ad una valutazione complessiva del livello di esposizione al rischio che ha lo scopo di fornire una misurazione sintetica del livello di rischio associabile all'oggetto di analisi (processo/attività o evento rischioso).

In questa fase, si è ritenuto di:

1- assegnare la massima priorità agli oggetti di analisi che hanno ottenuto una valutazione complessiva di rischio **A++** ("rischio altissimo") procedendo, poi, in ordine decrescente di valutazione secondo la scala ordinale;

2- prevedere "misure specifiche" per gli oggetti di analisi con valutazione **A++**, **A+**, **A**.

4. Il trattamento del rischio

Il trattamento del rischio consiste nell'individuazione, la progettazione e la programmazione delle misure generali e specifiche finalizzate a ridurre il rischio corruttivo identificato mediante le attività propedeutiche sopra descritte.

Le **misure generali** intervengono in maniera trasversale sull'intera amministrazione e si caratterizzano per la loro incidenza sul sistema complessivo della prevenzione della corruzione e per la loro stabilità nel tempo. Le **misure specifiche**, che si affiancano ed aggiungono sia alle misure generali, sia alla trasparenza, agiscono in maniera puntuale su alcuni specifici rischi e si caratterizzano per l'incidenza su problemi peculiari.

4.1. Individuazione delle misure

Il primo step del trattamento del rischio ha l'obiettivo di identificare le misure di prevenzione, in funzione delle criticità rilevate in sede di analisi.

Sono state individuate misure generali e misure specifiche, in particolare per i processi che hanno ottenuto una valutazione del livello di rischio **A++**.

Le misure sono state puntualmente indicate e descritte nelle schede allegate denominate "**Individuazione e programmazione delle misure**", **Allegato C**.

Le misure sono elencate e descritte nella **colonna E** delle suddette schede.

Per ciascun oggetto analisi è stata individuata e programmata almeno una misura di

contrasto o prevenzione, secondo il criterio del "miglior rapporto costo/efficacia".

Le principali misure, inoltre, sono state ripartite per singola "area di rischio" (**Allegato C1**).

La seconda parte del trattamento è la programmazione operativa delle misure.

Dopo aver individuato misure generali e misure specifiche (elencate e descritte nelle schede allegate denominate "**Individuazione e programmazione delle misure**", **Allegato C**, si è provveduto alla programmazione temporale dell'attuazione medesima, fissando anche le modalità di attuazione.

Per ciascun oggetto di analisi ciò è descritto nella **colonna F** ("**Programmazione delle misure**") **dell'Allegato C**.

5. Le misure

5.5. Il Codice di comportamento

Il comma 3, dell'art. 54 del d.lgs. 165/2001 e s.m.i., dispone che ciascuna amministrazione elabori un proprio Codice di comportamento.

Tra le misure di prevenzione della corruzione, i Codici di comportamento rivestono un ruolo importante nella strategia delineata dalla legge 190/2012 costituendo lo strumento che più di altri si presta a regolare le condotte dei funzionari e ad orientarle alla migliore cura dell'interesse pubblico, in una stretta connessione con i Piani triennali di prevenzione della corruzione e della trasparenza (ANAC, deliberazione n. 177 del 19/2/2020 recante le "Linee guida in materia di Codici di comportamento delle amministrazioni pubbliche", Paragrafo 1).

MISURA GENERALE N. 1

L'amministrazione intende aggiornare il Codice di comportamento ai contenuti della deliberazione ANAC n. 177/2020.

PROGRAMMAZIONE: il procedimento, normato dall'art. 54 del d.lgs. 165/2001, sarà avviato entro il 31.12.2023.

5.6. Conflitto di interessi

L'art. 6-bis della legge 241/1990 (aggiunto dalla legge 190/2012, art. 1, comma 41) prevede che i responsabili del procedimento, nonché i titolari degli uffici competenti ad esprimere pareri, svolgere valutazioni tecniche e atti endoprocedimentali e ad assumere i provvedimenti conclusivi, debbano astenersi in caso di "conflitto di interessi", segnalando ogni situazione, anche solo potenziale, di conflitto.

Il DPR 62/2013, il Codice di comportamento dei dipendenti pubblici, norma il conflitto di interessi agli artt. 6, 7 e 14. Il dipendente pubblico ha il dovere di astenersi in ogni caso in cui esistano "gravi ragioni di convenienza". Sull'obbligo di astensione decide il responsabile dell'ufficio di appartenenza. L'art. 7 stabilisce che il dipendente si debba astenere sia dall'assumere decisioni, che dallo svolgere attività che possano coinvolgere interessi:

- a) dello stesso dipendente;
- b) di suoi parenti o affini entro il secondo grado, del coniuge o di conviventi;
- c) di persone con le quali il dipendente abbia "rapporti di frequentazione abituale";
- d) di soggetti od organizzazioni con cui il dipendente, ovvero il suo coniuge, abbia una causa pendente, ovvero rapporti di "grave inimicizia" o di credito o debito significativi;

- e) di soggetti od organizzazioni di cui sia tutore, curatore, procuratore o agente;
- f) di enti, associazioni anche non riconosciute, comitati, società o stabilimenti di cui sia amministratore o gerente o dirigente.

Ogni qual volta si configurino le descritte situazioni di conflitto di interessi, il dipendente è tenuto a darne tempestivamente comunicazione al responsabile dell'ufficio di appartenenza, il quale valuterà, nel caso concreto, l'eventuale sussistenza del contrasto tra l'interesse privato ed il bene pubblico.

All'atto dell'assegnazione all'ufficio, il dipendente pubblico ha il dovere di dichiarare l'insussistenza di situazioni di conflitto di interessi.

Deve informare per iscritto il dirigente di tutti i rapporti, diretti o indiretti, di collaborazione con soggetti privati, in qualunque modo retribuiti, che lo stesso abbia in essere o abbia avuto negli ultimi tre anni.

La suddetta comunicazione deve precisare:

- a) se il dipendente personalmente, o suoi parenti, o affini entro il secondo grado, il suo coniuge o il convivente abbiano ancora rapporti finanziari con il soggetto con cui ha avuto i predetti rapporti di collaborazione;
- b) e se tali rapporti siano intercorsi, o intercorrano tuttora, con soggetti che abbiano interessi in attività o decisioni inerenti all'ufficio, limitatamente alle pratiche a lui affidate.

Il dipendente, inoltre, ha l'obbligo di tenere aggiornata l'amministrazione sulla sopravvenienza di eventuali situazioni di conflitto di interessi.

Qualora il dipendente si trovi in una situazione di conflitto di interessi, anche solo potenziale, deve segnalarlo tempestivamente al dirigente o al superiore gerarchico o, in assenza di quest'ultimo, all'organo di indirizzo.

Questi, esaminate le circostanze, valuteranno se la situazione rilevata realizzi un conflitto di interessi che leda l'imparzialità dell'agire amministrativo. In caso affermativo, ne daranno comunicazione al dipendente.

La violazione degli obblighi di comunicazione ed astensione integra comportamenti contrari ai doveri d'ufficio e, pertanto, è fonte di responsabilità disciplinare, fatte salve eventuali ulteriori responsabilità civili, penali, contabili o amministrative. Pertanto, le attività di prevenzione, verifica e applicazione delle sanzioni sono a carico della singola amministrazione.

MISURA GENERALE N. 2

L'ente applica con puntualità la esaustiva e dettagliata disciplina di cui agli artt. 53 del d.lgs. 165/2001 e 60 del DPR 3/1957.

Allo scopo di monitorare e rilevare eventuali situazioni di conflitto di interesse, anche solo potenziale, il RPCT aggiorna periodicamente le dichiarazioni rese dai dipendenti.

PROGRAMMAZIONE: la misura con periodicità annuale

5.7. Inconferibilità e incompatibilità degli incarichi dirigenziali

Si provvede a acquisire, conservare e verifica le dichiarazioni rese ai sensi dell'art. 20 del d.lgs. n. 39/2013. Inoltre, si effettua il monitoraggio delle singole posizioni soggettive, rivolgendo particolare attenzione alle situazioni di inconferibilità legate alle condanne per reati contro la pubblica amministrazione.

La procedura di conferimento degli incarichi prevede:

la preventiva acquisizione della dichiarazione di insussistenza di cause di inconferibilità o incompatibilità da parte del destinatario dell'incarico;

la successiva verifica annuale della suddetta dichiarazione;

il conferimento dell'incarico solo all'esito positivo della verifica (ovvero assenza di motivi ostativi al conferimento stesso);

la pubblicazione contestuale dell'atto di conferimento dell'incarico, ove necessario ai sensi dell'art. 14 del d.lgs. 33/2013, e della dichiarazione di insussistenza di cause di inconferibilità e incompatibilità, ai sensi dell'art. 20, co. 3, del d.lgs. 39/2013.

MISURA GENERALE N. 3

L'ente, con riferimento a dirigenti e funzionari, applica puntualmente la disciplina degli artt. 50, comma 10, 107 e 109 del TUEL e degli artt. 13 – 27 del d.lgs. 165/2001 e smi.

L'ente applica puntualmente le disposizioni del d.lgs. 39/2013 ed in particolare l'art. 20 rubricato: *dichiarazione sulla insussistenza di cause di inconferibilità o incompatibilità*.

PROGRAMMAZIONE: la misura con periodicità annuale (oppure, semestrale, trimestrale, ecc.).

5.8. Regole per la formazione delle commissioni e per l'assegnazione degli uffici

Secondo l'art. 35-*bis*, del d.lgs. 165/2001 e smi, coloro che siano stati condannati, anche con sentenza non passata in giudicato, per i reati previsti nel Capo I del Titolo II del libro secondo del Codice penale:

- a) non possano fare parte, anche con compiti di segreteria, di commissioni per l'accesso o la selezione a pubblici impieghi;
- b) non possano essere assegnati, anche con funzioni direttive, agli uffici preposti alla gestione delle risorse finanziarie, all'acquisizione di beni, servizi e forniture,
- c) non possano essere assegnati, anche con funzioni direttive, agli uffici preposti alla concessione o all'erogazione di sovvenzioni, contributi, sussidi, ausili finanziari o attribuzioni di vantaggi economici a soggetti pubblici e privati;
- d) non possano fare parte delle commissioni per la scelta del contraente per l'affidamento di lavori, forniture e servizi, per la concessione o l'erogazione di sovvenzioni, contributi, sussidi, ausili finanziari, nonché per l'attribuzione di vantaggi economici di qualunque genere.

Le modalità di conferimento degli incarichi di posizione organizzativa sono definite dagli artt. 11 e 29 del Regolamento di organizzazione degli uffici e dei servizi.

I requisiti richiesti dal Regolamento sono conformi a quanto dettato dall'art. 35-*bis* del d.lgs. 165/2001 e smi.

MISURA GENERALE N. 4/a:

i soggetti incaricati di far parte di commissioni di gara, seggi d'asta, commissioni di concorso e di ogni altro organo deputato ad assegnare sovvenzioni, contributi, sussidi, ausili finanziari o vantaggi economici di qualsiasi genere, all'atto della designazione devono rendere, ai sensi del DPR 445/2000, una dichiarazione di insussistenza delle condizioni di incompatibilità previste dall'ordinamento.

L'ente verifica la veridicità di tutte le suddette dichiarazioni.

PROGRAMMAZIONE: la misura è già parzialmente applicata

MISURA GENERALE N. 4/b:

i soggetti incaricati di funzioni dirigenziali e di posizione organizzativa che comportano la direzione ed il governo di uffici o servizi, all'atto della designazione, devono rendere, ai sensi del DPR 445/2000, una dichiarazione di insussistenza delle condizioni di incompatibilità previste dall'ordinamento.

L'ente verifica la veridicità di tutte le suddette dichiarazioni.

PROGRAMMAZIONE: la misura è già applicata

5.9. Incarichi extraistituzionali

L'amministrazione ha approvato la disciplina di cui all'art. 53, co. 3-bis, del d.lgs. 165/2001 e smi, in merito agli incarichi vietati e ai criteri per il conferimento o l'autorizzazione allo svolgimento di incarichi extra istituzionali, con deliberazione G.C. n. 15 del 31.01.2014.

Il suddetto provvedimento vieta, ai dipendenti dell'ente, fatte sempre salve le eccezioni previste dalla legge, con prestazione a tempo pieno o a tempo parziale superiore al 50 per cento non può in nessun caso:

- a) esercitare attività commerciali, artigianali, industriali o professionali autonome;
- b) esercitare attività imprenditoriali in agricoltura a titolo professionale;
- c) instaurare altri rapporti di lavoro subordinato sia alle dipendenze di altri enti pubblici che alle dipendenze di soggetti privati;
- d) assumere, a qualunque titolo, cariche in società di persone o di capitali, aziende o enti aventi scopo di lucro o in fondazioni, salvo che si tratti di cariche per le quali la nomina spetti all'Amministrazione;
- e) partecipare, con compiti di gestione, a società di persone o di capitali;
- f) ricevere incarichi da soggetti privati che abbiano avuto nel biennio precedente, o abbiano in atto, un interesse in decisioni o attività inerenti all'ufficio di appartenenza;
- g) svolgere qualunque attività, che, in ragione della interferenza con i compiti istituzionali, possa generare situazione, anche potenziale, di conflitto di interesse. Fatta salva la valutazione in concreto dei singoli casi, non sono comunque consentite ai dipendenti, anche a tempo parziale, attività o prestazioni lavorative a favore di enti o privati, che abbiano per oggetto consulenze, attività istruttorie, rilascio di pareri o valutazioni di carattere tecnico, presentazione di istanze, di comunicazioni o di segnalazioni, comunque denominate, dirette all'Amministrazione;
- h) ricevere incarichi per attività e prestazioni che rientrino in compiti d'ufficio del dipendente;
- i) ricevere incarichi per attività e prestazioni rese dal dipendente in rappresentanza dell'Amministrazione.

MISURA GENERALE N. 5:

la procedura di autorizzazione degli incarichi extraistituzionali del personale dipendente è normata dal provvedimento organizzativo di cui sopra. L'ente applica con puntualità la suddetta procedura.

PROGRAMMAZIONE: la misura è già applicata

5.10. Divieto di svolgere attività incompatibili a seguito della cessazione del rapporto di lavoro (pantouflage)

L'art. 53, comma 16-ter, del d.lgs. 165/2001 e smi vieta ai dipendenti che, negli ultimi tre anni di servizio, abbiano esercitato poteri autoritativi o negoziali per conto delle pubbliche amministrazioni, di svolgere, nei tre anni successivi alla cessazione del rapporto di pubblico

impiego, attività lavorativa o professionale presso i privati destinatari dell'attività della pubblica amministrazione svolta attraverso i medesimi poteri.

Eventuali contratti conclusi e gli incarichi conferiti in violazione del divieto sono nulli.

È fatto divieto ai soggetti privati che li hanno conclusi o conferiti di contrattare con le pubbliche amministrazioni per i successivi tre anni, con obbligo di restituzione dei compensi eventualmente percepiti e accertati ad essi riferiti.

MISURA GENERAL N. 6:

Ogni contraente e appaltatore dell'ente, all'atto della stipulazione del contratto deve rendere una dichiarazione, ai sensi del DPR 445/2000, circa l'inesistenza di contratti di lavoro o rapporti di collaborazione vietati a norma del comma 16-ter del d.lgs. 165/2001 e smi.

L'ente verifica la veridicità di tutte le suddette dichiarazioni.

PROGRAMMAZIONE: la misura verrà attuata sin dall'approvazione del presente.

5.11. La formazione in tema di anticorruzione

Il comma 8, art. 1, della legge 190/2012, stabilisce che il RPCT definisca procedure appropriate per selezionare e formare i dipendenti destinati ad operare in settori particolarmente esposti alla corruzione.

La formazione può essere strutturata su due livelli:

livello generale: rivolto a tutti i dipendenti e mirato all'aggiornamento delle competenze/comportamenti in materia di etica e della legalità;

livello specifico: dedicato al RPCT, ai referenti, ai componenti degli organismi di controllo, ai dirigenti e funzionari addetti alle aree a maggior rischio corruttivo, mirato a valorizzare le politiche, i programmi e gli strumenti utilizzati per la prevenzione e ad approfondire tematiche settoriali, in relazione al ruolo svolto da ciascun soggetto nell'amministrazione.

MISURA GENERALE N. 7:

Si demanda al RPCT il compito di individuare, di concerto con i responsabili di settore, i collaboratori cui somministrare formazione in materia di prevenzione della corruzione e trasparenza, nonché di programmare la formazione attraverso un apposito provvedimento.

PROGRAMMAZIONE: il procedimento deve essere attuato e concluso, con la somministrazione della formazione ai dipendenti selezionati, annualmente.

5.12. La rotazione del personale

La rotazione del personale può essere classificata in ordinaria e straordinaria.

Rotazione ordinaria: la rotazione c.d. "ordinaria" del personale addetto alle aree a più elevato rischio di corruzione rappresenta una misura di importanza cruciale tra gli strumenti di prevenzione della corruzione, sebbene debba essere temperata con il buon andamento, l'efficienza e la continuità dell'azione amministrativa.

L'art. 1, comma 10 lett. b), della legge 190/2012 impone al RPCT di provvedere alla verifica, d'intesa con il dirigente competente, dell'effettiva rotazione degli incarichi negli uffici preposti allo svolgimento delle attività nel cui ambito è più elevato il rischio che siano commessi reati di corruzione.

MISURA GENERALE N. 8/a:

La dotazione organica dell'ente è assai limitata e non consente, di fatto, l'applicazione concreta del criterio della rotazione.

Non esistono figure professionali perfettamente fungibili.

La legge di stabilità per il 2016 (legge 208/2015), al comma 221, prevede quanto segue: “(...) *non trovano applicazione le disposizioni adottate ai sensi dell'art. 1 comma 5 della legge 190/2012, ove la dimensione dell'ente risulti incompatibile con la rotazione dell'incarico dirigenziale*”.

In sostanza, la legge consente di evitare la rotazione dei dirigenti/funzionari negli enti dove ciò non sia possibile per *sostanziale infungibilità* delle figure presenti in dotazione organica.

In ogni caso l'amministrazione attiverà ogni iniziativa utile (gestioni associate, mobilità, comando, ecc.) per assicurare l'attuazione della misura.

Rotazione straordinaria: è prevista dall'art. 16 del d.lgs. 165/2001 e s.m.i. per i dipendenti nei confronti dei quali siano avviati procedimenti penali o disciplinari per condotte di natura corruttiva.

L'ANAC ha formulato le “Linee guida in materia di applicazione della misura della rotazione straordinaria” (deliberazione n. 215 del 26/3/2019).

E' obbligatoria la valutazione della condotta “corruttiva” del dipendente, nel caso dei delitti di concussione, corruzione per l'esercizio della funzione, per atti contrari ai doveri d'ufficio e in atti giudiziari, istigazione alla corruzione, induzione indebita a dare o promettere utilità, traffico di influenze illecite, turbata libertà degli incanti e della scelta del contraente (per completezza, Codice penale, artt. 317, 318, 319, 319-bis, 319-ter, 319-quater, 320, 321, 322, 322-bis, 346-bis, 353 e 353-bis).

L'adozione del provvedimento è solo facoltativa nel caso di procedimenti penali avviati per tutti gli altri reati contro la pubblica amministrazione, di cui al Capo I, del Titolo II, del Libro secondo del Codice Penale, rilevanti ai fini delle inconfiribilità ai sensi dell'art. 3 del d.lgs. 39/2013, dell'art. 35-bis del d.lgs. 165/2001 e del d.lgs. 235/2012.

Secondo l'Autorità, “non appena venuta a conoscenza dell'avvio del procedimento penale, l'amministrazione, nei casi di obbligatorietà, adotta il provvedimento” (deliberazione 215/2019, Paragrafo 3.4, pag. 18).

MISURA GENERALE N. 8/b:

si prevede l'applicazione, senza indugio, delle disposizioni previste dalle “Linee guida in materia di applicazione della misura della rotazione straordinaria” (deliberazione ANAC n. 215 del 26/3/2019).

PROGRAMMAZIONE: la misura verrà attuata sin dall'approvazione del presente.

5.13. Misure per la tutela del dipendente che segnali illeciti (whistleblower)

L'art. 54-bis del d.lgs. 165/2001 e s.m.i., riscritto dalla legge 179/2017, stabilisce che il pubblico dipendente che, nell'interesse dell'integrità della pubblica amministrazione, segnali condotte illecite di cui è venuto a conoscenza in ragione del proprio rapporto di lavoro non possa essere sanzionato, demansionato, licenziato, trasferito, o sottoposto ad altra misura organizzativa avente effetti

negativi, diretti o indiretti, sulle condizioni di lavoro determinata dalla segnalazione. Tutte le amministrazioni pubbliche sono tenute ad applicare l'articolo 54-bis.

La segnalazione dell'illecito può essere inoltrata: in primo luogo, al RPCT; quindi, in alternativa all'ANAC, all'Autorità giudiziaria, alla Corte dei conti.

La segnalazione è sempre sottratta all'accesso documentale, di tipo tradizionale, normato dalla legge 241/1990. La denuncia deve ritenersi anche sottratta all'applicazione dell'istituto dell'accesso civico generalizzato, di cui agli articoli 5 e 5-bis del d.lgs. 33/2013. L'accesso, di qualunque tipo esso sia, non può essere riconosciuto poiché l'identità del segnalante non può, e non deve, essere rivelata.

L'art. 54-bis accorda al whistleblower le seguenti garanzie: la tutela dell'anonimato; il divieto di discriminazione; la previsione che la denuncia sia sottratta all'accesso.

MISURA GENERALE N. 9:

Le modeste dimensioni della dotazione organica dell'ente sono tali da rendere sostanzialmente difficile, se non impossibile, la tutela dell'anonimato del *whistleblower*.

In ogni caso, i soggetti destinatari delle segnalazioni sono tenuti al segreto ed al massimo riserbo.

Applicano con puntualità e precisione i paragrafi B.12.1, B.12.2 e B.12.3 dell'Allegato 1 del PNA 2013 in materia di anonimato del segnalante, divieto di discriminazione nei confronti del whistleblower e sottrazione al diritto di accesso della segnalazione.

Ad oggi non sono pervenute segnalazioni.

PROGRAMMAZIONE: la misura è già attuata.

5.14. Altre misure generali

5.14.1. La clausola compromissoria nei contratti d'appalto e concessione

MISURA GENERALE N. 10:

Sistematicamente, in tutti i contratti stipulati e da stipulare dall'ente è sempre stato, e sarà, escluso il ricorso all'arbitrato (esclusione della *clausola compromissoria* ai sensi dell'art. 209, comma 2, del Codice dei contratti pubblici, d.lgs. 50/2016 e smi).

PROGRAMMAZIONE: la misura è già attuata

5.14.2. Patti di Integrità e Protocolli di legalità

Patti d'integrità e Protocolli di legalità recano un complesso di condizioni la cui accettazione è presupposto necessario per la partecipazione ad una gara di appalto.

Il patto di integrità è un documento che la stazione appaltante richiede ai partecipanti alle gare. Permette un controllo reciproco e sanzioni per il caso in cui qualcuno dei partecipanti cerchi di eluderlo. Si tratta quindi di un complesso di "regole di comportamento" finalizzate alla prevenzione del fenomeno corruttivo e volte a valorizzare comportamenti eticamente adeguati per tutti i concorrenti.

Il comma 17 dell'art. 1 della legge 190/2012 e smi che stabilisce che le stazioni appaltanti possano prevedere "negli avvisi, bandi di gara o lettere di invito che il mancato rispetto delle clausole contenute nei protocolli di legalità o nei patti di integrità [costituisca] causa di esclusione dalla gara".

MISURA GENERALE N. 11/a:

Il testo del “Patto di Integrità” verrà elaborato ed approvato successivamente. Quindi, verrà imposto agli appaltatori selezionati successivamente all’approvazione.

PROGRAMMAZIONE: la misura sarà pienamente operativa ad approvazione avvenuta

5.14.3. Rapporti con i portatori di interessi particolari

Tra le misure generali che le amministrazioni è opportuno adottino, l’Autorità ha fatto riferimento a quelle volte a garantire una corretta interlocuzione tra i decisori pubblici e i portatori di interesse, rendendo conoscibili le modalità di confronto e di scambio di informazioni (PNA 2019, pag. 84).

L’Autorità auspica sia che le amministrazioni e gli enti regolamentino la materia, prevedendo anche opportuni coordinamenti con i contenuti dei codici di comportamento; sia che la scelta ricada su misure, strumenti o iniziative che non si limitino a registrare il fenomeno da un punto di vista formale e burocratico ma che siano in grado effettivamente di rendere il più possibile trasparenti eventuali influenze di portatori di interessi particolari sul processo decisionale.

MISURA GENERALE N. 11/b:

l’amministrazione intende dotarsi di un regolamento del tutto analogo a quello licenziato dall’Autorità, con la deliberazione n. 172 del 6/3/2019, che disciplini i rapporti tra amministrazione e portatori di interessi particolari.

PROGRAMMAZIONE: la misura sarà successivamente attuata.

5.14.4. Erogazione di sovvenzioni, contributi, sussidi e vantaggi economici di qualunque genere

Il comma 1 dell’art. 26 del d.lgs. 33/2013 (come modificato dal d.lgs. 97/2016) prevede la pubblicazione degli atti con i quali le pubbliche amministrazioni determinano, ai sensi dell’art. 12 della legge 241/1990, criteri e modalità per la concessione di sovvenzioni, contributi, sussidi ed ausili finanziari, nonché per attribuire vantaggi economici di qualunque genere a persone, enti pubblici ed enti privati.

Il comma 2 del medesimo art. 26, invece, impone la pubblicazione dei provvedimenti di concessione di benefici superiori a 1.000 euro, assegnati allo stesso beneficiario, nel corso dell’anno solare. La pubblicazione, che è dovuta anche qualora il limite venga superato con più provvedimenti, costituisce condizione di legittimità ed efficacia del provvedimento di attribuzione del vantaggio (art. 26 comma 3).

La pubblicazione deve avvenire tempestivamente e, comunque, prima della liquidazione delle somme che costituiscono il contributo.

L’obbligo di pubblicazione sussiste solo laddove il totale dei contributi concessi allo stesso beneficiario, nel corso dell’anno solare, sia superiore a 1.000 euro.

Il comma 4 dell’art. 26, **esclude la pubblicazione dei dati identificativi delle persone fisiche beneficiarie qualora sia possibile desumere informazioni sullo stato di salute, ovvero sulla condizione di disagio economico-sociale dell’interessato.**

L’art. 27, del d.lgs. 33/2013, invece elenca le informazioni da pubblicare: il nome dell’impresa o dell’ente e i rispettivi dati fiscali, il nome di altro soggetto beneficiario; l’importo del vantaggio

economico corrisposto; la norma o il titolo a base dell'attribuzione; l'ufficio e il dirigente responsabile del relativo procedimento amministrativo; la modalità seguita per l'individuazione del beneficiario; il link al progetto selezionato ed al curriculum del soggetto incaricato.

Tali informazioni, organizzate annualmente in unico elenco, sono registrate in Amministrazione trasparente (“Sovvenzioni, contributi, sussidi, vantaggi economici”, “Atti di concessione”) con modalità di facile consultazione, in formato tabellare aperto che ne consenta l'esportazione, il trattamento e il riutilizzo (art. 27 comma 2).

MISURA GENERALE N. 12:

sovvenzioni, contributi, sussidi, ausili finanziari, nonché attribuzioni di vantaggi economici di qualunque genere, sono elargiti esclusivamente alle condizioni e secondo la disciplina del regolamento previsto dall'art. 12 della legge 241/1990. Detto regolamento è stato approvato dall'organo consiliare con deliberazione n. 18 del 29.04.2015.

Ogni provvedimento d'attribuzione/elargizione è prontamente pubblicato sul sito istituzionale dell'ente nella sezione “*amministrazione trasparente*”, oltre che all'albo online e nella sezione “*determinazioni/deliberazioni*”.

Ancor prima dell'entrata in vigore del d.lgs. 33/2013, che ha promosso la sezione del sito “*amministrazione trasparente*”, detti provvedimenti sono stati sempre pubblicati all'albo online e nella sezione “*determinazioni/deliberazioni*” del sito web istituzionale.

PROGRAMMAZIONE: la misura è già operativa.

5.14.5. Concorsi e selezione del personale

MISURA GENERALE N. 13:

i concorsi e le procedure selettive si svolgono secondo le prescrizioni del d.lgs. 165/2001 e del regolamento di organizzazione dell'ente approvato con deliberazione dell'esecutivo n. 9 del 18.01.20017.

Ogni provvedimento relativo a concorsi e procedure selettive è prontamente pubblicato sul sito istituzionale dell'ente nella sezione “*amministrazione trasparente*”.

Ancor prima dell'entrata in vigore del d.lgs. 33/2013, che ha promosso la sezione del sito “*amministrazione trasparente*”, detti provvedimenti sono stati sempre pubblicati secondo la disciplina regolamentare.

PROGRAMMAZIONE: la misura è già operativa.

5.14.6. Il monitoraggio del rispetto dei termini di conclusione dei procedimenti

Dal monitoraggio dei termini di conclusione dei procedimenti amministrativi potrebbero essere rilevati omissioni e ritardi ingiustificati tali da celare fenomeni corruttivi o, perlomeno, di cattiva amministrazione.

MISURA GENERALE N. 14:

Il sistema di monitoraggio dei principali procedimenti è attivato nell'ambito del *controllo di gestione* dell'ente.

PROGRAMMAZIONE: la misura è già operativa.

5.14.7. La vigilanza su enti controllati e partecipati

A norma della deliberazione ANAC, n. 1134/2017, sulle “Nuove linee guida per l’attuazione della normativa in materia di prevenzione della corruzione e trasparenza da parte delle società e degli enti di diritto privato controllati e partecipati dalle pubbliche amministrazioni e dagli enti pubblici economici” (pag. 45), in materia di prevenzione della corruzione, gli enti di diritto privato in controllo pubblico e necessario che:

adottino il modello di cui al d.lgs. 231/2001;

provvedano alla nomina del Responsabile anticorruzione e per la trasparenza;

integrino il suddetto modello approvando uno specifico piano anticorruzione e per la trasparenza, secondo gli indirizzi espressi dall’ANAC.

6. La trasparenza

6.11. La trasparenza e l’accesso civico

La trasparenza è una delle misure generali più importanti dell’intero impianto delineato dalla legge 190/2012. Secondo l’art. 1 del d.lgs. 33/2013, come rinnovato dal d.lgs. 97/2016, la trasparenza è l’accessibilità totale a dati e documenti delle pubbliche amministrazioni. Detta “accessibilità totale” è consentita allo scopo di tutelare i diritti dei cittadini, promuovere la partecipazione all’attività amministrativa, favorire forme diffuse di controllo sul perseguimento delle funzioni istituzionali e sull’utilizzo delle risorse pubbliche.

La trasparenza è attuata:

attraverso la pubblicazione dei dati e delle informazioni elencate dalla legge sul sito web istituzionale nella sezione “Amministrazione trasparente”;

l’istituto dell’accesso civico, classificato in semplice e generalizzato.

Il comma 1, dell’art. 5 del d.lgs. 33/2013, prevede: “L’obbligo previsto dalla normativa vigente in capo alle pubbliche amministrazioni di pubblicare documenti, informazioni o dati comporta il diritto di chiunque di richiedere i medesimi, nei casi in cui sia stata omessa la loro pubblicazione” (**accesso civico semplice**). Il comma 2, dello stesso art. 5, recita: “Allo scopo di favorire forme diffuse di controllo sul perseguimento delle funzioni istituzionali e sull’utilizzo delle risorse pubbliche e di promuovere la partecipazione al dibattito pubblico, chiunque ha diritto di accedere ai dati e ai documenti detenuti dalle pubbliche amministrazioni, ulteriori rispetto a quelli oggetto di pubblicazione” obbligatoria ai sensi del d.lgs. 33/2013 (**accesso civico generalizzato**).

6.12. Il regolamento ed il registro delle domande di accesso

L’Autorità suggerisce l’adozione, anche nella forma di un regolamento, di una disciplina che fornisca un quadro organico e coordinato dei profili applicativi relativi alle diverse tipologie di accesso.

La disciplina regolamentare dovrebbe prevedere: una parte dedicata alla disciplina dell’accesso documentale di cui alla legge 241/1990; una seconda parte dedicata alla disciplina dell’accesso civico “semplice” connesso agli obblighi di pubblicazione; una terza parte sull’accesso generalizzato.

In attuazione di quanto sopra, questa amministrazione si è dotata del Regolamento per la disciplina delle diverse forme di accesso con deliberazione del 28.12.2022 n. 34.

L’Autorità propone il **Registro delle richieste di accesso** da istituire presso ogni amministrazione.

Il registro dovrebbe contenere l’elenco delle richieste con oggetto e data, relativo esito e indicazione della data della decisione. Il registro è pubblicato, oscurando i dati personali eventualmente presenti, e tenuto aggiornato almeno ogni sei mesi in “amministrazione

trasparente”, “altri contenuti – accesso civico”.

In attuazione di tali indirizzi dell’ANAC, questa amministrazione si è dotata del registro.

MISURA GENERALE N. 15:

consentire a chiunque e rapidamente l’esercizio dell’accesso civico è obiettivo strategico di questa amministrazione.

Del diritto all’accesso civico è stata data ampia informazione sul sito dell’ente. A norma del d.lgs. 33/2013 in “Amministrazione trasparente” sono pubblicati:

le modalità per l’esercizio dell’accesso civico;

il nominativo del responsabile della trasparenza al quale presentare la richiesta d’accesso civico;

il nominativo del titolare del potere sostitutivo, con l’indicazione dei relativi recapiti telefonici e delle caselle di posta elettronica istituzionale;

I dipendenti sono stati appositamente formati su contenuto e modalità d’esercizio dell’accesso civico, nonché sulle differenze rispetto al diritto d’accesso documentale di cui alla legge 241/1990.

PROGRAMMAZIONE: la misura è già attuata.

6.13. Le modalità attuative degli obblighi di pubblicazione

L’Allegato n. 1, della deliberazione ANAC 28/12/2016 n. 1310, integrando i contenuti della scheda allegata al d.lgs. 33/2013, ha rinnovato la struttura delle informazioni da pubblicarsi sui siti delle pubbliche amministrazioni, adeguandola alle novità introdotte dal d.lgs. 97/2016.

Il legislatore ha organizzato in sotto-sezioni di primo e di secondo livello le informazioni, i documenti ed i dati da pubblicare obbligatoriamente nella sezione “Amministrazione trasparente”.

Le sotto-sezioni devono essere denominate esattamente come indicato dalla deliberazione ANAC 1310/2016.

Le schede allegate denominate "**Allegato D - Misure di trasparenza**" ripropongono fedelmente i contenuti, assai puntuali e dettagliati, quindi più che esaustivi, dell’Allegato n. 1 della deliberazione ANAC 28/12/2016, n. 1310.

Rispetto alla deliberazione 1310/2016, le tabelle di questo piano sono composte da sette colonne, anziché sei.

È stata aggiunta la “**Colonna G**” (a destra) **per poter individuare, in modo chiaro, l’ufficio responsabile delle pubblicazioni previste nelle altre colonne.**

Le tabelle, organizzate in sette colonne, recano i dati seguenti:

COLONNA	CONTENUTO
A	denominazione delle sotto-sezioni di primo livello
B	denominazione delle sotto-sezioni di secondo livello
C	disposizioni normative che impongono la pubblicazione
D	denominazione del singolo obbligo di pubblicazione
E	contenuti dell’obbligo (documenti, dati e informazioni da pubblicare in ciascuna sotto-sezione secondo le linee guida di ANAC);

F (*)	periodicità di aggiornamento delle pubblicazioni;
G (**)	ufficio responsabile della pubblicazione dei dati, delle informazioni e dei documenti previsti nella colonna E secondo la periodicità prevista in colonna F.

(*) Nota ai dati della Colonna F:

la normativa impone scadenze temporali diverse per l'aggiornamento delle diverse tipologie di informazioni e documenti.

L'aggiornamento delle pagine web di "Amministrazione trasparente" può avvenire "tempestivamente", oppure su base annuale, trimestrale o semestrale.

L'aggiornamento di numerosi dati deve avvenire "tempestivamente". Il legislatore, però, non ha specificato il concetto di tempestività, concetto relativo che può dar luogo a comportamenti anche molto difforni.

Pertanto, al fine di "rendere oggettivo" il concetto di tempestività, tutelando operatori, cittadini e amministrazione, si definisce quanto segue:

è tempestiva la pubblicazione di dati, informazioni e documenti quando effettuata entro n. 30 giorni dalla disponibilità definitiva dei dati, informazioni e documenti.

() Nota ai dati della Colonna G:**

L'art. 43 comma 3 del d.lgs. 33/2013 prevede che "i dirigenti responsabili degli uffici dell'amministrazione garantiscano il tempestivo e regolare flusso delle informazioni da pubblicare ai fini del rispetto dei termini stabiliti dalla legge".

I responsabili della trasmissione dei dati sono individuati nei Responsabili dei Servizi indicati nella colonna G.

I responsabili della pubblicazione e dell'aggiornamento dei dati sono individuati nei Responsabili dei Servizi indicati nella colonna G.

6.14. L'organizzazione dell'attività di pubblicazione

I referenti per la trasparenza, che coadiuvano il RPCT nello svolgimento delle attività previste dal d.lgs. 33/2013, sono gli stessi Responsabili dei Servizi indicati nella colonna G.

Data la struttura organizzativa dell'ente, non è possibile individuare un unico ufficio per la gestione di tutti i dati e le informazioni da registrare in Amministrazione Trasparente.

Coordinati dal Responsabile per la prevenzione della corruzione e per la trasparenza, i componenti di ciascuno degli uffici depositari delle informazioni (Colonna G), gestiscono le sotto-sezioni di primo e di secondo livello del sito, riferibili al loro ufficio di appartenenza, curando la pubblicazione tempestiva di dati informazioni e documenti secondo la disciplina indicata in Colonna E.

Il Responsabile anticorruzione e per la trasparenza: coordina, sovrintende e verifica l'attività degli uffici; accerta la tempestiva pubblicazione da parte di ciascun ufficio; assicura la completezza, la chiarezza e l'aggiornamento delle informazioni.

L'ente rispetta con puntualità le prescrizioni dei decreti legislativi 33/2013 e 97/2016.

L'ente assicura conoscibilità ed accessibilità a dati, documenti e informazioni elencati dal legislatore e precisati dall'ANAC.

Le limitate risorse dell'ente non consentono l'attivazione di strumenti di rilevazione circa "l'effettivo utilizzo dei dati" pubblicati.

Tali rilevazioni, in ogni caso, non sono di alcuna utilità per l'ente, obbligato comunque a pubblicare i documenti previsti dalla legge.

6.15. La pubblicazione di dati ulteriori

La pubblicazione puntuale e tempestiva dei dati e delle informazioni elencate dal legislatore è più che sufficiente per assicurare la trasparenza dell'azione amministrativa di questo ente.

Pertanto, non è prevista la pubblicazione di ulteriori informazioni.

In ogni caso, i Responsabili dei Servizi indicati nella colonna G, possono pubblicare i dati e le informazioni che ritengono necessari per assicurare la migliore trasparenza sostanziale dell'azione amministrativa.

7. Il monitoraggio e il riesame delle misure

Il processo di prevenzione della corruzione si articola in quattro macrofasi: l'analisi del contesto; la valutazione del rischio; il trattamento; infine, la macro fase del "monitoraggio" e del "riesame" delle singole misure e del sistema nel suo complesso.

Monitoraggio e riesame periodico sono stadi essenziali dell'intero processo di gestione del rischio, che consentono di verificare attuazione e adeguatezza delle misure di prevenzione della corruzione, nonché il complessivo funzionamento del processo consentendo, in tal modo, di apportare tempestivamente i correttivi che si rendessero necessari.

Monitoraggio e riesame sono attività distinte, ma strettamente collegate tra loro:

il monitoraggio è l'"attività continuativa di verifica dell'attuazione e dell'idoneità delle singole misure di trattamento del rischio";

è ripartito in due "sotto-fasi": 1- il monitoraggio dell'attuazione delle misure di trattamento del rischio; 2- il monitoraggio della idoneità delle misure di trattamento del rischio;

il riesame, invece, è l'attività "svolta ad intervalli programmati che riguarda il funzionamento del sistema nel suo complesso" (Allegato n. 1 del PNA 2019, pag. 46).

I risultati del monitoraggio devono essere utilizzati per svolgere il riesame periodico della funzionalità complessiva del sistema e delle politiche di contrasto della corruzione.

Il monitoraggio circa l'applicazione del presente è svolto in autonomia dal RPCT.

Ai fini del monitoraggio i Responsabili sono tenuti a collaborare con il Responsabile della prevenzione della corruzione e forniscono ogni informazione che lo stesso ritenga utile.

SEZIONE 3 ORGANIZZAZIONE E CAPITALE UMANO

3.1 Struttura organizzativa

Premessa

In questa sezione si presenta il modello organizzativo adottato dall'Amministrazione/Ente:

- organigramma;
- livelli di responsabilità organizzativa, n. di fasce per la gradazione delle posizioni dirigenziali e simili (es. posizioni organizzative);
- ampiezza media delle unità organizzative in termini di numero di dipendenti in servizio;
- altre eventuali specificità del modello organizzativo, nonché gli eventuali interventi e le azioni necessarie per assicurare la sua coerenza rispetto agli obiettivi di valore pubblico identificati.

ORGANIGRAMMA

L'organizzazione e la struttura del Comune di Parona sono state definite ed aggiornate nel tempo, secondo quanto previsto dal Regolamento di Organizzazione dell'Ente.

L'Ente risulta strutturato come specificato nel seguente organigramma, consultabile anche sul sito istituzionale www.comune.parona.pv.it nella sezione "Amministrazione trasparente" – "Organizzazione" – "Articolazione degli uffici" – "Uffici":

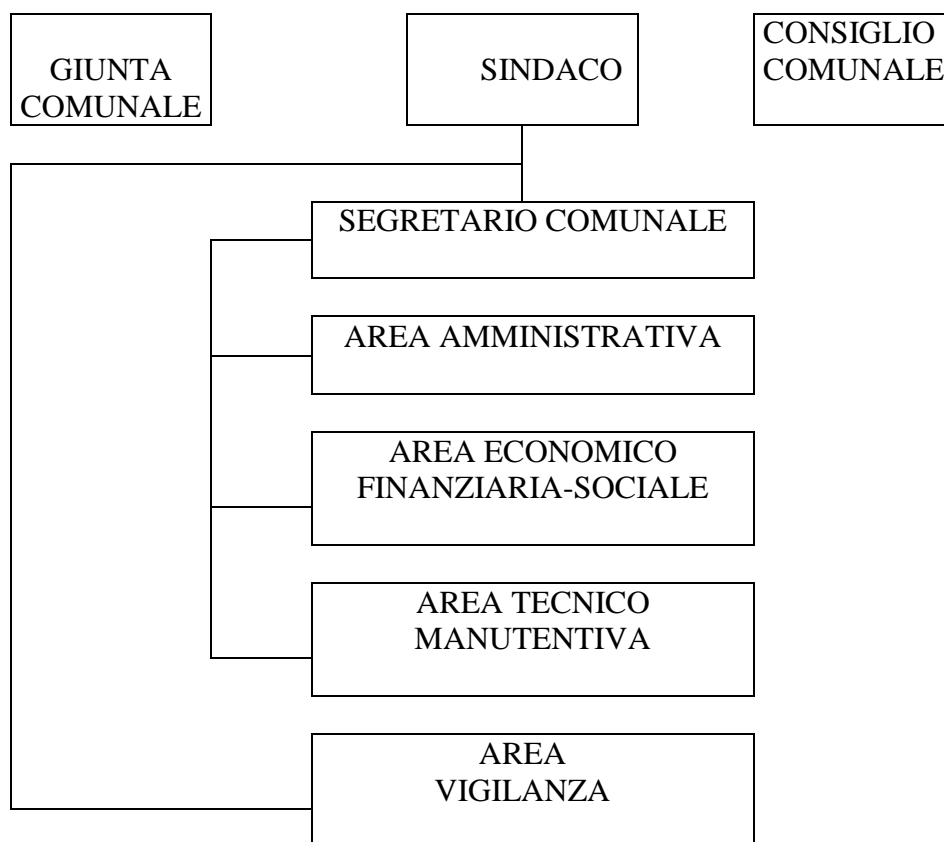

La struttura organizzativa è articolata in unità organizzative, di diversa entità e complessità, ordinate, di norma, per funzioni omogenee e finalizzate allo svolgimento di attività finali, strumentali e di supporto, ovvero al conseguimento di obiettivi determinati o alla realizzazione di programmi specifici.

Le norme stesse tracciano uno stretto legame fra prevenzione della corruzione e gestione del personale, pertanto è opportuno delineare il contesto organizzativo.

L'articolazione della struttura non costituisce fonte di rigidità organizzativa, ma razionale ed efficace strumento per l'attuazione degli indirizzi e degli obiettivi determinati dagli organi politici e per il conseguimento di livelli ottimali di efficienza e di efficacia nella gestione dell'Ente. Pertanto, anche attraverso l'esercizio del potere di sovrintendenza e di coordinamento del Segretario Comunale deve essere assicurata la massima flessibilità e collaborazione ed il continuo interscambio di informazioni ed esperienze tra le varie articolazioni della struttura.

I Servizi sono raggruppati per area di attività e funzioni omogenee.

La responsabilità dei Servizi di cui all'area Amministrativa, Economico-Finanziaria-Sociale, Tecnico-Manutentiva e Vigilanza è attribuita per l'area amministrativa al Segretario Comunale e per le altre aree a dipendenti unici apicali titolari di incarichi di elevata Qualificazione.

Dal 01/10/2016 è attiva Convenzione per il Servizio Associato di Polizia Locale, con altri Comuni, con capo fila il Comune di Cilavegna – in attuazione dell'art. 30 del T.U.E.L.

Al vertice della struttura si trova il Segretario Comunale al quale, oltre alle funzioni stabilite dalla legge, sono attribuite, anche in relazione alla modesta dimensione dell'Ente (n. 1871 abitanti al 31/12/2022) ulteriori funzioni assegnate dallo Statuto, dai Regolamenti comunali e dal Sindaco (fra queste la responsabilità dei Servizi Segreteria - Organi Istituzionali-Affari generali-Gestione Giuridica Personale, Demografico).

Le funzioni amministrative svolte dal Comune sono illustrate nel dettaglio, con riferimento a ciascun Servizio, nel PEG approvato con deliberazione della Giunta Comunale n. 37 del 19/04/2023.

Il Sindaco è l'organo al quale compete la nomina del Responsabile della prevenzione della corruzione (R.P.C.).

Il Responsabile della Prevenzione della Corruzione e per la Trasparenza del Comune di Parona ai sensi dell'articolo 1, comma 7, della legge n. 190 del 2012, è stato individuato, con decreto sindacale prot. n. 200 del 13.01.2016, nel Segretario Comunale Dott. Maurizio Gianlucio Visco.

Il Responsabile Ufficio Procedimenti Disciplinari (U.P.D.) si identifica con il Segretario Comunale. A tale ultimo proposito, si precisa che l'Intesa sancita dalla Conferenza Unificata in data 24 luglio 2013, ha ritenuto ammissibile la coincidenza delle due figure negli enti di ridotte dimensioni in cui il Segretario comunale svolge le funzioni di Responsabile dell'U.P.D. (tale è il caso del Comune di Parona).

Funzioni e compiti della struttura

La struttura organizzativa è chiamata a svolgere tutti i compiti e le funzioni che l'ordinamento attribuisce a questo.

In primo luogo, a norma dell'art. 13 del d.lgs. 267/2000 e smi (il Testo unico delle leggi sull'ordinamento degli enti locali - TUEL) spettano al comune tutte le funzioni amministrative che riguardano la popolazione ed il territorio comunale, precipuamente nei settori organici:

- dei servizi alla persona e alla comunità;
- dell'assetto ed utilizzazione del territorio;
- dello sviluppo economico;

salvo quanto non sia espressamente attribuito ad altri soggetti dalla legge statale o regionale, secondo le rispettive competenze.

Inoltre, l'art. 14 del medesimo TUEL, attribuisce al comune la gestione dei servizi, di competenza statale, elettorali, di stato civile, di anagrafe, di leva militare e di statistica. Le relative funzioni sono esercitate dal sindaco quale "Ufficiale del Governo".

Il comma 27 dell'art. 14 del DL 78/2010 (convertito con modificazioni dalla legge 122/2010), infine, elenca le "funzioni fondamentali". Sono funzioni fondamentali dei comuni, ai sensi

dell'articolo 117, comma 2, lettera p), della Costituzione:

- a) organizzazione generale dell'amministrazione, gestione finanziaria e contabile e controllo;
- b) organizzazione dei servizi pubblici di interesse generale di ambito comunale, ivi compresi i servizi di trasporto pubblico comunale;
- c) catasto, ad eccezione delle funzioni mantenute allo Stato dalla normativa vigente;
- d) la pianificazione urbanistica ed edilizia di ambito comunale nonché la partecipazione alla pianificazione territoriale di livello sovracomunale;
- e) attività, in ambito comunale, di pianificazione di protezione civile e di coordinamento dei primi soccorsi;
- f) l'organizzazione e la gestione dei servizi di raccolta, avvio e smaltimento e recupero dei rifiuti urbani e la riscossione dei relativi tributi;
- g) progettazione e gestione del sistema locale dei servizi sociali ed erogazione delle relative prestazioni ai cittadini, secondo quanto previsto dall'articolo 118, quarto comma, della Costituzione;
- h) edilizia scolastica per la parte non attribuita alla competenza delle province, organizzazione e gestione dei servizi scolastici;
- i) polizia municipale e polizia amministrativa locale;
- l) tenuta dei registri di stato civile e di popolazione e compiti in materia di servizi anagrafici nonché in materia di servizi elettorali, nell'esercizio delle funzioni di competenza statale;
- l-bis) i servizi in materia statistica

LIVELLI DI RESPONSABILITA' ORGANIZZATIVA

Nella pianta organica del comune le responsabilità organizzative sono suddivise tra il Segretario Comunale e i Responsabili delle varie Aree:

Con decreto sindacale prot. n. 3402 del 20.05.2022 è stata nominata Responsabile dell'Area Finanziaria, Servizi Sociali e Scolastici, la D.ssa Pertile Samantha;

Con decreto sindacale prot. n. 2697 del 30.04.2022 è stato nominata Responsabile dell'Area Tecnica Manutentiva il Geom. Barani Graziella;

Con decreto sindacale prot. n. 3410 del 20.05.2022 è stato nominato Responsabile dell'Area Affari Generali / Amministrativa / Demografica, il Dott. Visco Maurizio Gianlucio, Segretario Comunale;

Il Servizio di Polizia Locale viene svolto in convenzione associata con diversi Comuni; la posizione organizzativa è stata attribuita da Cilavegna, Comune Capo convenzione, allo stesso titolare, Commissario Capo, Sig. Legnazzi Luciano

AMPIEZZA MEDIA DELLE UNITA' ORGANIZZATIVE

L'area amministrativa/demografica/affari generali ha n. 3 dipendenti in servizio, l'area economico/finanziaria ha n. 3 dipendenti in servizio, l'area tecnica/manutentiva ha n. 3 dipendenti in servizio e la polizia locale ha n. 2 dipendente in servizio.

ALTRI ELEMENTI SUL MODELLO ORGANIZZATIVO

Non presenti

INTERVENTI CORRETTIVI

Il numero di dipendenti in servizio risulta sufficiente per garantire un livello accettabile di servizi alla popolazione; è auspicabile, al fine di incrementare i servizi e compatibilmente con i vincoli in tema di spesa di personale, un incremento del numero di dipendenti

3.1.1 Piano delle Azioni positive

Premessa

L'art. 48, del Decreto Legislativo 11 Aprile 2006, n. 198 e s.m.i., nell'intento di dare effettività alla previsione di cui all'articolo 1, comma 1, lettera c), articolo 7, comma 1 e articolo 57, comma 1, del Decreto Legislativo 30.03.2001, n. 165 e s.m.i., prevede che le Pubbliche Amministrazioni predispongano Piani di Azioni Positive tendenti ad assicurare, nel loro ambito rispettivo, la rimozione degli ostacoli che, di fatto, impediscono la piena realizzazione di pari opportunità di lavoro e nel lavoro tra uomini e donne.

I detti piani hanno durata triennale ed in caso di mancato adempimento il suddetto Decreto Legislativo applica la sanzione prevista dall'art. 6, comma 6, del Decreto Legislativo n. 165/2001 e s.m.i., in base al quale "Le Amministrazioni Pubbliche che non provvedono agli adempimenti non possono assumere nuovo personale, compreso quello appartenente alle categorie protette";

Al fine di "favorire l'occupazione femminile e realizzare l'uguaglianza sostanziale tra uomini e donne nel lavoro, anche mediante l'adozione di misure, denominate azioni positive per le donne, al fine di rimuovere gli ostacoli che di fatto impediscono la realizzazione di pari opportunità", viene adottato il presente Piano di azioni positive per il triennio 2023/2025. Con il presente Piano Azioni Positive l'Amministrazione Comunale favorisce l'adozione di misure che garantiscano effettive pari opportunità nelle condizioni di lavoro e di sviluppo professionale e tengano conto anche della posizione delle lavoratrici e dei lavoratori in seno alla famiglia. Le linee di azione che le pubbliche amministrazioni sono tenute ad attuare riguardano, nello specifico, i seguenti ambiti di intervento:

- prevenzione e rimozione delle discriminazioni in ambito lavorativo;
- rimozione di fattori che ostacolano le pari opportunità nelle politiche di reclutamento e gestione del personale, promozione della presenza equilibrata delle lavoratrici e dei lavoratori nelle posizioni apicali, eliminazione di eventuali penalizzazioni discriminatorie nell'assegnazione degli incarichi, anche di posizione organizzativa o dirigenziali, nello svolgimento delle attività rientranti nei compiti e doveri d'ufficio, nonché nella corresponsione dei relativi emolumenti;
- garanzia del benessere organizzativo e dell'assenza di qualsiasi discriminazione, nonché della migliore conciliazione tra tempi di lavoro e tempi di vita;
- promozione, di percorsi informativi e formativi sui temi della promozione delle pari opportunità e della conciliazione dei tempi di vita e di lavoro, rivolti a tutti i livelli dell'amministrazione, inclusi i dirigenti.

In considerazione di quanto sopra esposto, il Comune di Parona si propone di adempiere al predetto obbligo normativo, come sopra espresso, mediante la formulazione e successiva realizzazione delle azioni positive di seguito riportate:

AZIONI POSITIVE

Le azioni positive sono misure temporanee speciali che, in deroga al principio di uguaglianza formale, sono mirate a rimuovere gli ostacoli alla piena ed effettiva parità di opportunità tra uomini e donne. Sono misure "speciali", in quanto non generali ma specifiche e ben definite, che intervengono in un determinato contesto per eliminare ogni forma di discriminazione, sia diretta sia indiretta, e "temporanee" in quanto necessarie fintanto che si rileva una disparità di trattamento tra uomini e donne. La strategia delle azioni positive si occupa di rimuovere gli ostacoli che le persone incontrano, in ragione delle proprie caratteristiche familiari, etniche, linguistiche, di genere, età, ideologiche, culturali, fisiche, psichiche e sociali, rispetto ai diritti universali di cittadinanza

Il Piano delle azioni positive sarà orientato a presidiare l'uguaglianza delle opportunità offerte alle donne e agli uomini nell'ambiente di lavoro e a promuovere politiche di conciliazione delle responsabilità professionali e familiari. L'Amministrazione comunale, nell'arco del triennio di vigenza del Piano delle Azioni positive, ispirandosi ai principi di pari opportunità, intesa come

condizione di uguale possibilità di riuscita o pari occasioni favorevoli e di garanzia del diritto dei lavoratori ad un ambiente di lavoro sicuro, sereno e caratterizzato da relazioni interpersonali improntate al rispetto della persona e alla correttezza dei comportamenti, si propone di perseguire i seguenti ambiti di azione:

1) Garantire il benessere dei lavoratori attraverso la tutela dalle molestie, dai fenomeni di mobbing e dalle discriminazioni.

Finalità: Evitare che si verifichino sul posto di lavoro situazioni conflittuali.

AZIONE 1: Porre in essere, in collaborazione e su impulso del Comitato Unico di Garanzia, ogni azione necessaria ad evitare che si verifichino situazioni conflittuali determinate da:

- pressioni o molestie sessuali;
- casi di *mobbing*;
- atteggiamenti miranti ad avvilire il dipendente, anche in forma velata ed indiretta;
- atti vessatori correlati alla sfera privata del lavoratore o della lavoratrice sotto forma di discriminazioni.

AZIONE 2: Interventi e progetti, quali indagini di clima, codici etici e di condotta, idonei a prevenire o rimuovere situazioni di discriminazioni o violenze sessuali, morali o psicologiche-*mobbing*.

2) Sensibilizzazione sulle tematiche relative alle Pari Opportunità

Finalità: Portare a conoscenza di tutti i dipendenti della normativa esistente in materia di permessi, congedi e opportunità.

AZIONE 1: Diffusione delle conoscenze ed esperienze, nonché di altri elementi informativi, documentali, tecnici e statistici sui problemi delle pari opportunità e sulle possibili soluzioni da adottare.

AZIONE 2: Raccolta e condivisione di materiale informativo sui temi delle pari opportunità di lavoro e del benessere lavorativo (normativa, esperienze significative realizzate, progetti europei finanziabili, ecc.).

3) Garantire il diritto dei lavoratori ad un ambiente di lavoro sicuro, sereno e caratterizzato da relazioni interpersonali improntate al rispetto della persona ed alla correttezza dei comportamenti.

Finalità: Promuovere il benessere organizzativo ed individuale.

AZIONE 1: Accrescimento del ruolo e delle competenze delle persone che lavorano nell'Ente relativamente al benessere proprio e dei colleghi e prevenzione dello stress da lavoro correlato ed individuazione di azioni di miglioramento.

AZIONE 2: Individuazione delle competenze di genere da valorizzare per implementare, nella strategia dell'Ente, i meccanismi di premialità delle professionalità più elevate, oltre che migliorare la produttività ed il clima lavorativo generale.

4) Formazione delle Commissioni di concorso/selezioni:

Finalità: Garantire la presenza delle donne in tutte le Commissioni esaminatrici dei concorsi e delle selezioni.

AZIONE 1: Prevedere la presenza di genere maschile e femminile in tutte le Commissioni esaminatrici dei concorsi e delle selezioni in misura pari almeno ad 1/3, salvo motivata impossibilità.

AZIONE 2: In sede di richieste di designazioni inoltrate dal Comune ad Enti esterni ai fini della nomina in Commissioni, Comitati ed altri organismi collegiali previsti da norme statutarie e regolamentari interne del Comune, richiamare l'osservanza delle norme in tema di pari opportunità con invito a tener conto della presenza femminile nelle proposte di nomina.

5) Partecipazione a corsi di formazione qualificati:

Finalità: Garantire a tutti i dipendenti, nel rispetto delle limitazioni finanziarie previste, la partecipazione a corsi di formazione professionale qualificati.

AZIONE 1: Le attività formative dovranno essere organizzate in modo da conciliare l'esigenza di formazione del lavoratore con le sue specifiche necessità personali e/o familiari, nonché con l'eventuale articolazione dell'orario di lavoro. L'Obiettivo è l'aggiornamento del personale dipendente al fine di consentire una crescita professionale e/o di carriera, senza discriminazione di genere.

6) Rientro da maternità, congedi parentali o altri periodi di assenza:

Finalità: Favorire il reinserimento nel lavoro per coloro che siano state assenti per maternità, congedi parentali o aspettative eliminando qualsiasi discriminazione nel percorso di carriera.

AZIONE 1: Prevedere articolazioni orarie diverse e temporanee legate a particolari esigenze familiari e personali.

AZIONE 2: Prevedere agevolazioni per l'utilizzo al meglio delle ferie a favore delle persone che rientrano in servizio dopo una maternità e/o dopo assenze prolungate per congedo parentale, anche per poter permettere rientri anticipati.

7) Flessibilità di orario:

Finalità: In presenza di particolari necessità di tipo familiare o personale queste verranno valutate nel rispetto di un equilibrio fra le esigenze dell'Amministrazione e le richieste dei dipendenti.

AZIONE 1: Ferma restando la disciplina dei CCNL e delle disposizioni regolamentari sull'Orario di Lavoro e di Servizio si cercherà di individuare tipologie flessibili dell'orario di lavoro che consentano di conciliare l'attività lavorativa delle donne con gli impegni di carattere familiare.

La realizzazione del Piano terrà conto della struttura organizzativa del Comune, che allo stato attuale si presenta come di seguito rappresentato:

QUADRO ORGANIZZATIVO DEL COMUNE DI PARONA AL 31 DICEMBRE 2022

L'analisi dell'attuale situazione del personale dipendente in servizio a tempo indeterminato presenta il seguente quadro di raffronto tra la situazione di uomini e donne lavoratrici:

Lavoratori	Cat D	Cat. C	Cat. B	Totale
Donne	2	1	2	5
Uomini	0	3	3	6
Totale	2	4	5	11

La situazione organica per quanto riguarda i dipendenti nominati "Responsabili di Servizio" ed ai quali sono state conferite le funzioni e competenze di cui all'art. 107 del D. Lgs. 267/2000, è così rappresentata:

Lavoratori con funzioni e responsabilità art 107 D. Lgs.267/2000	Donne	Uomini
Totale	2	0

Nonché livelli dirigenziali così rappresentati:

Segretario Comunale	Donne	Uomini
Totale	0	1

Si dà atto che non occorre favorire il riequilibrio della presenza femminile, ai sensi dell'art. 48, comma 1, del D. Lgs. 11/04/2006 n. 198 in quanto non sussiste un divario fra generi inferiore a due terzi.

OBIETTIVI

Gli obiettivi che il Comune di Parona intende realizzare onde consentire la piena attuazione delle finalità perseguite dalla normativa sopra richiamata sono i seguenti:

- **Obiettivo 1.** Migliorare la cultura amministrativa sul tema delle differenze di genere e pari opportunità.
- **Obiettivo 2.** Promuovere, anche in sinergia con altri Enti, la definizione di interventi miranti alla diffusione della cultura delle pari opportunità nell'ambito degli organi istituzionali del Comune e sul territorio comunale.
- **Obiettivo 3.** Garantire il rispetto delle pari opportunità nelle procedure di reclutamento del personale.
- **Obiettivo 4.** Facilitare le pari opportunità in materia di formazione, di aggiornamento e di qualificazione professionale, considerando anche la posizione delle donne lavoratrici stesse in seno alla famiglia.
- **Obiettivo 5.** Facilitare l'utilizzo di forme di flessibilità orarie finalizzate al superamento di situazioni di disagio o, comunque, alla conciliazione fra tempi di vita e tempi di lavoro.
- **Obiettivo 6.** Promuovere la comunicazione e la diffusione delle informazioni sui temi delle pari opportunità.

Durata del piano: 3 anni per il triennio 2023/2025

Pubblicazione e diffusione: il Piano è pubblicato sul sito istituzionale del Comune.

Sarà, inoltre, reso disponibile per tutte le dipendenti ed i dipendenti sulla rete del Comune di Parona.

Nel periodo di vigenza del Piano saranno raccolti gli eventuali pareri, consigli, osservazioni e le possibili soluzioni ai problemi incontrati da parte del personale dipendente al fine di poter procedere alla scadenza ad un adeguato aggiornamento adeguato e tendenzialmente condiviso.

3.2 Organizzazione del lavoro agile

Il nuovo CCNL sottoscritto il 16 novembre 2022, introduce una nuova disciplina del lavoro a distanza, nelle due ipotesi di lavoro agile e lavoro da remoto, il primo previsto dalla Legge. n. 81/2017 e s.m.i., senza vincoli di orario e di luogo di lavoro (lavoro per obiettivi e orientato ai risultati) il secondo al contrario, con vincoli di orario (con caratteristiche analoghe al lavoro svolto in presenza).

L'art. 63 del CCNL 16.11.2022 - "Definizioni e principi generali" del Titolo VI - "Lavoro a distanza"- Capo I - "Lavoro agile" prevede quanto segue:

1. Il lavoro agile di cui alla L. 81/2017 è una delle possibili modalità di effettuazione della prestazione lavorativa per processi e attività di lavoro, per i quali sussistano i necessari

requisiti organizzativi e tecnologici per operare con tale modalità. I criteri generali per l'individuazione dei predetti processi e attività di lavoro sono stabiliti dalle amministrazioni, previo confronto di cui all'art. 5 (confronto) comma 3, lett. I). Esso è finalizzato a conseguire il miglioramento dei servizi pubblici e l'innovazione organizzativa garantendo, al contempo, l'equilibrio tra tempi di vita e di lavoro.

2. Il lavoro agile è una modalità di esecuzione del rapporto di lavoro subordinato, disciplinata da ciascun Ente con proprio Regolamento ed accordo tra le parti, anche con forme di organizzazione per fasi, cicli e obiettivi e senza precisi vincoli di orario o luogo di lavoro.

In questa sottosezione sono indicati, nonché in coerenza con i contratti, la strategia e gli obiettivi legati allo sviluppo di detto modello innovativo di organizzazione del lavoro, a distanza finalizzato alla migliore conciliazione del rapporto vita/lavoro in un'ottica di miglioramento dei servizi resi al cittadino.

In particolare, la sezione contiene:

- le condizionalità e i fattori abilitanti che consentono il lavoro agile (misure organizzative, piattaforme tecnologiche, competenze professionali);
- gli obiettivi all'interno dell'amministrazione, con specifico riferimento ai sistemi di misurazione della performance;
- i contributi al mantenimento dei livelli quali-quantitativi dei servizi erogati o al miglioramento delle performance, in termini di efficienza e di efficacia
- (es. qualità percepita del lavoro agile; riduzione delle assenze, customer satisfaction).

I fattori abilitanti del lavoro agile:

I fattori abilitanti del lavoro agile che ne favoriscono l'implementazione e la sostenibilità:

- In Flessibilità dei modelli organizzativi;
- Autonomia nell'organizzazione del lavoro;
- Responsabilizzazione sui risultati;
- Benessere del lavoratore;
- Utilità per l'Amministrazione;
- Tecnologie digitali che consentano e favoriscano il lavoro agile;
- Cultura organizzativa basata sulla collaborazione e sulla riprogettazione di competenze e comportamenti;

I servizi che sono "smartizzabili":

Sono da considerare da svolgere in modalità agile le attività che rispondono ai seguenti requisiti:

In questa sottosezione sono indicati, nonché in coerenza con i contratti, la strategia e gli obiettivi legati allo sviluppo di modelli innovativi di organizzazione del lavoro, anche da remoto (es. lavoro agile e lavoro da remoto) finalizzati alla migliore conciliazione del rapporto vita/lavoro in un'ottica di miglioramento dei servizi resi al cittadino.

In particolare, la sezione contiene:

- le condizionalità e i fattori abilitanti che consentono il lavoro agile e da remoto (misure organizzative, piattaforme tecnologiche, competenze professionali);
- gli obiettivi all'interno dell'amministrazione, con specifico riferimento ai sistemi di misurazione della performance;
- i contributi al mantenimento dei livelli quali-quantitativi dei servizi erogati o al miglioramento delle performance, in termini di efficienza e di efficacia (es. qualità percepita del lavoro agile;

riduzione delle assenze, customer satisfaction);

- possibilità di delocalizzazione, le attività sono tali da poter essere eseguite a distanza senza la necessità di una costante presenza fisica nella sede di lavoro;
- possibilità di effettuare la prestazione lavorativa grazie alle strumentazioni tecnologiche idonee allo svolgimento dell'attività lavorativa fuori dalla sede di lavoro e messe a disposizione dal datore di lavoro o attraverso strumentazioni di proprietà del dipendente;
- autonomia operativa, le prestazioni da eseguire non devono richiedere un diretto e continuo interscambio comunicativo con gli altri componenti dell'ufficio di appartenenza ovvero con gli utenti dei servizi resi presso gli sportelli della sede di lavoro di appartenenza;
- possibilità di programmare il lavoro e di controllarne facilmente l'esecuzione;
- possibilità di misurare, monitorare e valutare i risultati delle prestazioni lavorative eseguite in lavoro agile attraverso la definizione di precisi indicatori misurabili.

Sono escluse dal novero delle attività in lavoro agile quelle che richiedono lo svolgimento di prestazioni da eseguire necessariamente presso specifiche strutture di erogazione dei servizi (esempio: sportelli incaricati del ricevimento del pubblico, mense scolastiche, nidi d'infanzia, ecc.), ovvero con macchine ed attrezzature tecniche specifiche oppure in contesti e in luoghi diversi del territorio comunale destinati ad essere adibiti temporaneamente od occasionalmente a luogo di lavoro (esempi: assistenza sociale e domiciliare, attività di notificazione, servizi di polizia municipale sul territorio, manutenzione strade, manutenzione verde pubblico, ecc.).

I soggetti che hanno la precedenza nell'accesso al lavoro agile:

Al lavoro agile accedono in maniera limitata tutti i dipendenti dell'ente a tempo indeterminato e determinato con precedenza tuttavia attribuita ai soggetti che si trovino nelle seguenti condizioni:

- Lavoratrici o lavoratori affetti dalle patologie e condizioni individuate dal Decreto del Ministro della Salute del 4 febbraio 2022; lavoratrici e lavoratori con figli fino a 12 anni di età o senza alcun limite di età ai sensi dell'art. 3, comma 3, della Legge 5 febbraio 1992 n. 104 e s.m.i.; lavoratrici o lavoratori con disabilità in condizioni di gravità accertata ai sensi dell' art. 4, comma 1 della Legge 5 febbraio 1992 n. 104 e s.m.i. o che siano caregivers ai sensi dell' art. 1, comma 255, della legge n. 205/2017;
- Esigenza di cura di figli minori e/o minori conviventi con più di 12 anni di età;
- Distanza chilometrica autocertificata tra l'abitazione della dipendente/del dipendente e la sede di lavoro, in base al percorso più breve.

3.3 Piano triennale dei fabbisogni di personale

3.3.1 Rappresentazione della consistenza di personale al 31 dicembre dell'anno precedente

Premessa

In questa sottosezione, alla consistenza in termini quantitativi del personale è accompagnata la descrizione del personale in servizio suddiviso in relazione ai profili professionali presenti.

CONSISTENZA DEL PERSONALE AL 31 DICEMBRE 2022: posto coperti 11 unità FT

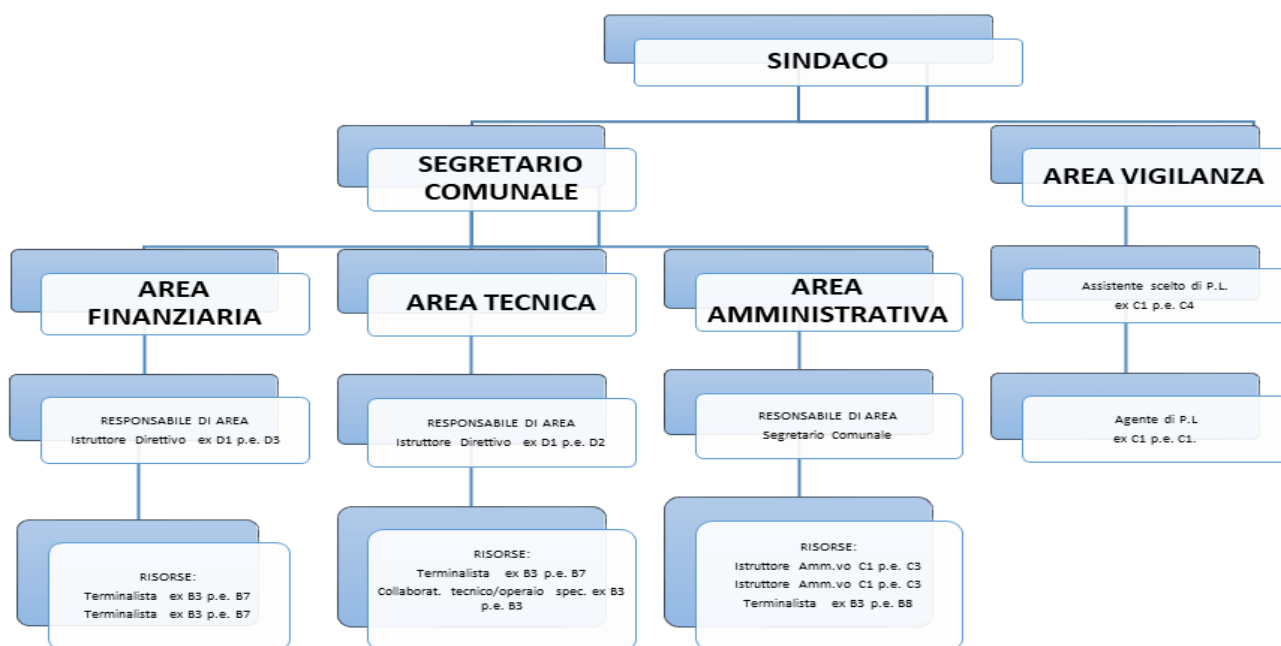

3.3.2 Programmazione strategica delle risorse umane

RIFERIMENTI NORMATIVI:

articolo 6 del D.L. 80/2021, convertito in Legge 113/2021 (introduzione nell'ordinamento del PIAO — Piano integrato di attività e organizzazione);

articolo 6 del d.lgs. 165/2001 (PTFP - Piano triennale dei fabbisogni di personale); articolo 1, comma 1, lett. a) del D.P.R. 81/2022 (soppressione adempimenti correlati al PTFP e assorbimento del medesimo nel PIAO);

articolo 4, comma 1, lett. c) del Decreto Ministeriale n. 132/2022 (contenente gli Schemi attuativi del PIAO);

articolo 33, comma 2, del D.L. 34/2019, convertito in Legge 58/2019 (determinazione della capacità assunzionale dei Comuni);

D.M. 17/03/2020, attuativo dell'articolo 33, comma 2 (definizione dei parametri soglia e della capacità assunzionale dei comuni);

articolo 1, comma 557 o 562 della Legge 296/2006 (tetto di spesa di personale in valore assoluto);

linee guida in materia di programmazione dei fabbisogni di personale del Dipartimento per la Funzione Pubblica, emanate in data 08/05/2018 e integrate in data 02/08/2022; articolo 33 del D.lgs. 165/2001 (verifica delle eccedenze di personale).

Il Decreto aprile 2019 n. 34 (Decreto crescita) ha introdotto una modifica significativa del sistema di calcolo della capacità assunzionale per i Comuni, prevedendo il superamento del tum-over e l'introduzione di un sistema basato sulla sostenibilità finanziaria della spesa di personale. Nello specifico, all'art. 33 c.2 prevede che, a decorrere dalla data individuata da apposito Decreto attuativo, i Comuni possono effettuare assunzioni di personale a tempo indeterminato entro il limite di una spesa

complessiva per il personale dipendente (al lordo degli oneri riflessi) non superiore al valore soglia, definito come percentuale, anche differenziata per fascia demografica, delle entrate relative ai primi tre titoli risultanti dal rendiconto dell'anno precedente a quello in cui è prevista l'assunzione, che dovranno essere calcolate al netto delle entrate a destinazione vincolata e del Fondo Crediti Dubbia Esigibilità stanziato in Bilancio di Previsione.

A seguito di intesa in Conferenza Stato-città in data 11 dicembre 2019 e tenuto conto di quanto deliberato dalla Conferenza medesima in data 30 gennaio 2020, è stato adottato il decreto del Ministro per la pubblica amministrazione, di concerto con il Ministro dell'economia e delle finanze e il Ministro dell'interno 17 marzo 2020 recante «Misure per la definizione delle capacità assunzionali di personale a tempo indeterminato dei comuni» disponendo specificatamente l'entrata in vigore del provvedimento a decorrere dal 20 aprile 2020.

La citata normativa ha superato il tradizionale concetto di dotazione organica prevedendo una nuova visione che, partendo dalle risorse umane effettivamente in servizio, individua la “dotazione” di spesa potenziale massima dettata dai vincoli assunzionali e dai limiti normativi, che nel caso dell'Amministrazione comunale di Parona si sostanziano, per quanto attiene il limite di spesa, nella media della spesa di personale relativa al triennio 2011-2013 ai sensi dell'art. 1, comma 557 della Legge 296/2006.

Valore medio di riferimento del triennio 2011/2013:

Euro € 479.184,22.=

e, per quanto riguarda la capacità assunzionale, colloca il Comune di Parona:

ai sensi dell'art. 3 lett. d) del D.M. 17/03/2020 nella fascia demografica “D” - Comuni da 3.000 a 4.999 abitanti;

La tabella 1 del D.P.C.M. 17.03.2020 prevede per i comuni classificati nella fascia demografica “B” un valore soglia pari al 28,60% come rapporto tra le spese di personale e la media delle entrate correnti accertate negli ultimi 3 esercizi chiusi al netto dello stanziamento definitivo del FCDE del bilancio dell'ultimo esercizio considerato. La tabella 3 del medesimo D.P.C.M. identifica invece il valore di rientro che per i comuni classificati in fascia “B” è pari al 31,60%. Il rapporto tra spesa di personale e media delle entrate correnti dell'ultimo triennio determina 3 possibili e differenti scenari (1 = enti con % al di sotto del valore soglia, 2 = enti con % compresa tra valore soglia e valore di rientro, 3 = enti con % al di sopra del valore soglia).

Il Comune di Parona evidenzia un rapporto tra spesa di personale e media delle entrate correnti del 21,17%, inferiore al valore soglia di tabella 1, collocandosi pertanto nel 1° scenario evidenziato ossia con una percentuale al di sotto del valore soglia.

Il valore soglia è DINAMICO e pertanto viene rideterminato di anno in anno sulla base dei dati aggiornati all'ultimo rendiconto approvato.

Nell'anno 2023 non si prevedono pensionamenti, assunzioni o mobilità.

In esito alla riclassificazione del personale, entrato in vigore il primo giorno del quinto mese successivo alla sottoscrizione definitiva del CCNL 2019/2021 (1° aprile 2023), sono state sostituite nella declinazione della dotazione organica - alle categorie (A, B, C, D), le nuove quattro Aree (Operatori, Operatori esperti, Istruttori, Funzionari ed Elevata Qualificazione) e i nuovi profili professionali che sono stati individuati dall'amministrazione al loro interno.

L'Ente ha effettuato la ricognizione delle eventuali eccedenze di personale, ai sensi dell'art. 33, comma 2, del D. Lgs.165/2001, come da verbale della Giunta Comunale n. 24 del 29/03/2023, con esito negativo.

PIANO AZIONI POSITIVE

Nella apposita sottosezione della Sezione 2 del PIAO viene approvato il Piano triennale di azioni positive in materia di pari opportunità di cui all'articolo 48, comma 1, del D.lgs. 11 aprile 2006 n. 198 recante "Codice delle pari opportunità tra uomo e donna, a norma dell'articolo 6 della Legge 28 novembre 2005, n. 246";

Verifica del rispetto delle altre norme rilevanti ai fini della possibilità di assumere:

Condizioni ulteriori per procedere alle assunzioni programmate:

il rispetto del saldo di finanza pubblica ai fini del pareggio di bilancio ai sensi dell'art. 1, commi 463 e seguenti, della Legge 232/2006, sia in termini consuntivi con riferimento all'anno precedente, sia in termini programmatici sul triennio in corso;

- approvazione nei termini di Legge del Bilancio di Previsione, del Rendiconto di gestione e del Bilancio consolidato e successivo invio alla Banca Dati delle Amministrazioni Pubbliche (BDAP), ai sensi dell'art. 9, comma 1-quinquies, del D.L. 24 giugno 2016, n. 113, convertito con modificazioni dalla Legge 7 agosto 2016, n. 160;

certificazione dei crediti di cui all'art. 9, comma 3-bis, del D.L. 29 novembre 2008, n. 185, convertito con modificazioni dalla Legge 28 febbraio 2009, n. 2 e successive modifiche ed integrazioni;

assenza di situazione strutturalmente deficitaria di cui all'art. 242 del C.D. TUEL (D.lgs. n. 267/2000) e pertanto non essere Ente soggetto ai controlli centrali sulle dotazioni organiche e sulle assunzioni del personale;

Informativa sindacale:

Il presente documento è stato inviato ai sensi dell'art. 4, comma 5, del C.C.N.L. 16/11/2022 alle Organizzazioni sindacali.

Certificazioni del Revisore dei conti:

La presente Sezione di programmazione dei fabbisogni di personale è stata sottoposta al Revisore dei conti per l'accertamento della conformità al rispetto del principio di contenimento della spesa di personale imposto dalla normativa vigente, nonché per l'asseverazione del rispetto pluriennale degli equilibri di bilancio ex art. 33, comma 2, del D.L. 34/2019 convertito in Legge 58/2019, ottenendone parere positivo, contestualmente all'aggiornamento del D.U.P.S. 2023/2025 ove questo atto è ricompreso;

La presente sezione viene inviata alla Ragioneria Generale dello Stato attraverso il modulo denominato "PIANO DEI FABBISOGNI", presente in SICO, ai sensi dell'art. 6-ter del D.lgs.n. 165/2001, come introdotto dal D.lgs. n. 75/2017.

STIMA DELL'EVOLUZIONE DEI BISOGNI – ANNO 2023:
a) a seguito della digitalizzazione dei processi sarà necessario individuare tra il personale dipendente delle figure da qualificare con competenze specifiche.
b) a seguito di esternalizzazioni di attività sarà possibile erogare una parte di servizi (servizi extrascolastici di pre e post scuola, servizi di assistenza scolastica) che, a causa della carenza

di personale, risulterebbe impossibile da garantire con il personale dipendente.
c) a seguito di internalizzazioni di attività sono garantiti alcuni specifici servizi che richiedono una particolare competenza e che risultano di difficile esternalizzazione, come la gestione di alcuni servizi sociali.

STIMA DELL'EVOLUZIONE DEI BISOGNI – ANNO 2024:
a) a seguito della digitalizzazione dei processi: 0
b) a seguito di esternalizzazioni di attività: 0
c) a seguito internalizzazioni di attività: 0
d) a seguito di dismissione di servizi: 0
e) a seguito di potenziamento di servizi: 0
f) a causa di altri fattori interni: 0
g) a causa di altri fattori esterni: 0

STIMA DELL'EVOLUZIONE DEI BISOGNI – ANNO 2025:
a) a seguito della digitalizzazione dei processi: 0
b) a seguito di esternalizzazioni di attività: 0
c) a seguito internalizzazioni di attività: 0
d) a seguito di dismissione di servizi: 0
e) a seguito di potenziamento di servizi: 0
f) a causa di altri fattori interni: 0
g) a causa di altri fattori esterni: 0

3.3.3 Obiettivi di trasformazione dell'allocazione delle risorse
Premessa Un'allocazione del personale che segue le priorità strategiche, invece di essere ancorata all'allocazione storica, può essere misurata in termini di: - modifica della distribuzione del personale fra servizi/settori/aree; - modifica del personale in termini di livello/inquadramento.

		NOTE
Modifica della distribuzione del personale fra servizi/settori/aree		
2023	Vengono potenziate l'area tecnica e l'area finanziaria per assenza continuativa ormai da oltre due anni di n. 1 unità per l'area finanziaria e da 6 mesi di n. 1 unità per l'area tecnica, con l'introduzione di	

	n. 2 figure reperite mediante l'art. 557 della legge n. 311/2004	
2024	-----	
2025	-----	
Modifica del personale in termini di livello / inquadramento		
2023	Sono previste progressioni economiche orizzontali del personale dipendente	
2024	Sono previste progressioni economiche orizzontali del personale dipendente	
2025	-----	

3.3.4 Strategia di copertura del fabbisogno

Premessa

Questa parte attiene all'illustrazione delle strategie di attrazione (anche tramite politiche attive) e acquisizione delle competenze necessarie e individua le scelte qualitative e quantitative di copertura dei fabbisogni (con riferimento ai contingenti e ai profili), attraverso il ricorso a:

- soluzioni interne all'amministrazione;
- mobilità interna tra settori/aree/dipartimenti;
- meccanismi di progressione di carriera interni;
- riqualificazione funzionale (tramite formazione e/o percorsi di affiancamento);
- *job enlargement* attraverso la riscrittura dei profili professionali;
- soluzioni esterne all'amministrazione;
- mobilità esterna in/out o altre forme di assegnazione temporanea di personale tra PPAA (comandi e distacchi) e con il mondo privato (convenzioni);
- ricorso a forme flessibili di lavoro;
- concorsi;
- stabilizzazioni.

Soluzioni interne all'amministrazione		
2023	-----	
2024	-----	
2025	-----	
Mobilità interna tra settori/aree/dipartimenti		
2023		
2024	-----	
2025	-----	
Meccanismi di progressione di carriera interni		
2023	Attivazione procedure per progressioni del personale nel rispetto delle norme regolamentari vigenti in materia	
2024	Attivazione procedure per progressioni del personale nel rispetto delle norme regolamentari vigenti in materia	
2025	-----	
Riqualificazione funzionale (tramite formazione e/o percorsi di affiancamento)		
2023	-----	
2024	-----	

	2025	-----	
Job enlargement attraverso la riscrittura dei profili professionali		-----	
	2023	-----	
	2024	-----	
	2025	-----	
Soluzioni esterne all'amministrazione			
	2023	Reperimento di figure da altri comuni mediante l'art. 557 della legge n. 311/2004	
	2024	-----	
	2025	-----	
Mobilità esterna in/out o altre forme di assegnazione temporanea di personale tra PPAA (comandi e distacchi) e con il mondo privato (convenzioni)		-----	
	2023		
	2024	-----	
	2025	-----	
Ricorso a forme flessibili di lavoro			
	2023	-----	
	2024	-----	
	2025	-----	
Concorsi			
	2023	-----	
	2024	-----	
	2025	-----	
Stabilizzazioni			
	2023	-----	
	2024	-----	
	2025	-----	

3.3.5 Formazione del personale

Premessa

(art. 6, commi da 1 a 4, del decreto-legge 9 giugno 2021, n. 80, convertito, con modificazioni, in legge 6 agosto 2021, n. 113)

La formazione e l'aggiornamento del personale, l'investimento sulle conoscenze, sulle capacità e sulle competenze delle risorse umane sono allo stesso tempo un mezzo per garantire l'arricchimento professionale dei dipendenti nonché un mezzo per il miglioramento della qualità" dei processi organizzativi e del lavoro dell'ente.

Inoltre la formazione costituisce una misura generale di prevenzione della corruzione inserita nella sottosezione "Rischi corruttivi e trasparenza".

RIFERIMENTI NORMATIVI:

- il D.lgs. 165/2001, art.1, comma 1, lettera c), che prevede la "migliore utilizzazione delle risorse umane nelle Pubbliche Amministrazioni, curando la formazione e lo sviluppo professionale dei dipendenti";
- gli artt. 54, 55 e 56 del CCNL 16/11/2022, che stabiliscono le linee guida generali in materia di formazione, intesa come metodo permanente volto ad assicurare il costante aggiornamento delle competenze professionali e tecniche e il suo ruolo primario nelle strategie di cambiamento dirette a conseguire una maggiore qualità ed efficacia dell'attività delle amministrazioni;
- il "Patto per l'innovazione del lavoro pubblico e la coesione sociale", siglato in data 10 marzo 2021 tra Governo e le Confederazioni sindacali, il quale prevede, tra l'altro, che la costruzione

della nuova Pubblica Amministrazione si fonda sulla valorizzazione delle persone nel lavoro, anche attraverso percorsi di crescita, aggiornamento professionale e qualificazione con un'azione di modernizzazione costante, efficace e continua per centrare le sfide della transizione digitale e della sostenibilità ambientale; che, a tale scopo, bisogna utilizzare i migliori percorsi formativi disponibili, adattivi alle persone, certificati e ritenere ogni pubblico dipendente titolare di un diritto/dovere soggettivo alla formazione, considerata a ogni effetto come attività lavorativa e definita quale attività esigibile dalla contrattazione decentrata;

- la legge 6 novembre 2012, n. 190 “Disposizioni per la prevenzione e la repressione della corruzione e dell’illegalità nella pubblica amministrazione”, e i successivi decreti attuativi (in particolare il D.lgs. 33/13 e il D.lgs. 39/13), che prevedono tra i vari adempimenti, l’obbligo per tutte le amministrazioni pubbliche di formare i dipendenti destinati ad operare in settori particolarmente esposti alla corruzione garantendo, come ribadito dall’ANAC, due livelli differenziati di formazione:
 - a) a livello generale, rivolto a tutti i dipendenti, riguardante l’aggiornamento delle competenze e le tematiche dell’etica e della legalità;
 - b) livello specifico, rivolto al responsabile della prevenzione, ai referenti, ai componenti degli organismi di controllo, ai dirigenti e funzionari addetti alle aree di rischio. In questo caso la formazione dovrà riguardare le politiche, i programmi e i vari strumenti utilizzati per la prevenzione e tematiche settoriali, in relazione al ruolo svolto da ciascun soggetto dell’amministrazione;
- il contenuto dell’articolo 15, comma 5, del decreto Presidente della Repubblica 16 aprile 2013, n. 62, in base al quale: “Al personale delle pubbliche amministrazioni sono rivolte attività formative in materia di trasparenza e integrità, che consentano ai dipendenti di conseguire una piena conoscenza dei contenuti del codice di comportamento, nonché un aggiornamento annuale e sistematico sulle misure e sulle disposizioni applicabili in tali ambiti”;
- il Regolamento generale sulla protezione dei dati (UE) n. 2016/679, la cui attuazione è decorsa dal 25 maggio 2018, il quale prevede, all’articolo 32, paragrafo 4, un obbligo di formazione per tutte le figure (dipendenti e collaboratori) presenti nell’organizzazione degli enti: i Responsabili del trattamento; i sub-responsabili del trattamento; gli incaricati del trattamento del trattamento e il Responsabile Protezione Dati;
- il Codice dell’Amministrazione Digitale (CAD), di cui al decreto legislativo 7 marzo 2005, n. 82, successivamente modificato e integrato (D.lgs. n. 179/2016; D.lgs. n. 217/2017), il quale all’art
- 13 “Formazione informatica dei dipendenti pubblici” prevede che:
 1. Le pubbliche amministrazioni, nell’ambito delle risorse finanziarie disponibili, attuano politiche di reclutamento e formazione del personale finalizzate alla conoscenza e all’uso delle tecnologie dell’informazione e della comunicazione, nonché dei temi relativi all’accessibilità e alle tecnologie assistive, ai sensi dell’articolo 8 della legge 9 gennaio 2004, n. 4.
 2. 1-bis. Le politiche di formazione di cui al comma 1 sono altresì volte allo sviluppo delle competenze tecnologiche, di informatica giuridica e manageriali dei dirigenti, per la transizione alla modalità operativa digitale;
- D.lgs. 9 aprile 2008, n. 81, coordinato con il D.lgs. 3 agosto 2009, n. 106 “Testo unico sulla salute e sicurezza sul lavoro” il quale dispone all’art. 37 che: *”Il datore di lavoro assicura che ciascun lavoratore riceva una formazione sufficiente ed adeguata in materia di salute e sicurezza, ... con particolare riferimento a: a concetti di rischio, danno, prevenzione, protezione, organizzazione della prevenzione aziendale, diritti e doveri dei vari soggetti*

aziendali, organi di vigilanza, controllo, assistenza; b rischi riferiti alle mansioni e ai possibili danni e alle conseguenti misure e procedure di prevenzione e protezione caratteristici del settore o comparto di appartenenza dell'azienda... e che i "dirigenti e i preposti ricevono a cura del datore di lavoro, un'adeguata e specifica formazione e un aggiornamento periodico in relazione ai propri compiti in materia di salute e sicurezza del lavoro...".

PROGRAMMA FORMATIVO

Il Piano della Formazione intende proporre una serie di iniziative formative rivolte al personale, finalizzate a:

- preparare i neo-assunti a ricoprire adeguatamente le posizioni e i ruoli a loro assegnati;
- aggiornare e formare il personale negli ambiti obbligatori ai sensi della normativa vigente;
- favorire un innalzamento dei livelli di conoscenza della normativa attraverso azioni formative di aggiornamento e approfondimento mirate al conseguimento di livelli di accrescimento professionale specifico sulle materie proprie delle diverse aree d'intervento dell'Ente;

Obiettivi

- favorire un'adeguata conoscenza delle potenzialità delle nuove tecnologie con la finalità di migliorare i servizi resi ai cittadini ed innalzare il livello delle competenze digitali dipendenti»

Aree tematiche

Le attività formative saranno definite e proposte con la finalità di rispondere alle diverse esigenze le seguenti aree tematiche:

Ambito amministrativo-contabile

Fornire al personale conoscenze tecnico-specialistiche relative al bilancio, alla gestione finanziaria e agli aspetti contabili dell'ente

Ambito tecnico-specialistico

Dare risposte a quelle esigenze specifiche manifestate dai vari settori in termini di competenze specialistiche da sviluppare tramite interventi mirati

Ambito di formazione obbligatoria

Assicurare al personale formazione in materia di salute e sicurezza nei luoghi di lavoro, prevenzione della corruzione, trasparenza e privacy

Ambito digitalizzazione

Favorire lo sviluppo di competenze digitali necessarie per gestire una diversa organizzazione del lavoro e per una gestione efficiente del lavoro agile

Piano della formazione - Linee di intervento

Le attività formative dovranno essere programmate e realizzate facendo di norma ricorso a modalità webinar.

Formazione generale del personale

Una parte rilevante delle attività formative è riservata alla partecipazione dei dipendenti ai corsi

attivati da Anci – IfeI, Asmel e Lega dei Comuni, UPEL, Enti on Line, per la maggior parte gratuiti per le amministrazioni. La formazione è obbligatoria in materia di prevenzione della corruzione e di trasparenza viene effettuata anche dal Segretario Comunale/ RPTC tramite invio materiale illustrativo, circolari, note di informazione aggiornamento ecc.

Digitalizzazione dei processi e dei procedimenti Amministrativo contabile

Codice dei contratti

Personale

Tributi Locali

Polizia Locale

Formazione generale per il personale neoassunto

Attivazione di specifici percorsi in relazione all'ufficio di assegnazione del personale

Corsi obbligatori

Trasparenza e Anticorruzione

Sicurezza sul lavoro

Privacy

Corsi di formazione tecnico specialistica

bilancio di previsione

rendiconto di gestione

CCNL 24 novembre 2022

Formazione specifica per il personale di Polizia Locale

Formazione in materie di specifica competenza

Nel corso dell'anno saranno possibili, compatibilmente con le esigue risorse disponibili, ulteriori interventi settoriali di aggiornamento qualora ne emerga la necessità in relazione a particolari novità normative, tecniche, interpretative o applicative afferenti a determinate materie.

SEZIONE 4 MONITORAGGIO

4. Monitoraggio

Sulla base delle indicazioni fornite dal DL n. 80/2021, convertito in Legge n. 113/2021 in merito alle procedure da adottare per la misurazione della performance dai Responsabili e delle Strutture ad essi assegnate, il monitoraggio dello stato di avanzamento delle attività connesse al raggiungimento degli obiettivi assegnati a ciascuna struttura sarà effettuato secondo i seguenti passi.

1. I Responsabili effettueranno il monitoraggio intermedio di tutti gli obiettivi loro assegnati almeno una volta all'anno, indicando:

- a. la percentuale di avanzamento dell'attività;
- b. la data di completamento dell'attività (solo se l'attività è conclusa);
- c. inserendo nelle note spiegazioni circa le modalità di completamento, evidenziando eventuali criticità superate o che hanno reso impossibile il completamento dell'obiettivo.

2. Alla conclusione dell'anno i Responsabili effettueranno il monitoraggio conclusivo degli

obiettivi indicando per ciascuno di essi le medesime informazioni indicate nel precedente elenco.

3. Il monitoraggio parziale e quello conclusivo saranno esaminati dall'Organismo di valutazione.