

COMUNE DI SAN MARCO IN LAMIS

**PIANO INTEGRATO
DI ATTIVITÀ E ORGANIZZAZIONE**

- PIAO SEMPLIFICATO -

2023-2025

art. 6 del D.L. n. 80/2021- DPR n. 81/2022 - Decreto n. 132/2022

Sommaro

INTRODUZIONE	5
L'integrazione tra i cicli di programmazione.....	5
Misure e azioni di accompagnamento	5
Premessa comune e introduttiva.....	5
Metodologia di integrazione e coordinamento	6
Composizione, contenuti e modalità redazionali PIAO	6
Struttura organizzativa di riferimento per il PIAO	6
Partecipazione stakeholder	7
Periodo di riferimento, modalità di aggiornamento e competenze.....	7
Informatizzazione e digitalizzazione del PIAO.....	7
Canali di comunicazione e iniziative di formazione sui contenuti del PIAO.....	7
Invio PIAO al Ministero dell'economia e delle finanze.....	7
Pubblicazione PIAO sul sito internet e sul Portale PIAO.....	8
SEZIONE 1. SCHEDE ANAGRAFICHE DELL'ENTE.....	1
1.1 Dati identificativi: anagrafica.....	1
1.2 Dati comuni a tutte le Sezioni	2
SEZIONE 2. VALORE PUBBLICO, PERFORMANCE E ANTICORRUZIONE.....	1
2.1 Valore pubblico.....	4
2.1.2 Elenco processi e procedure da semplificare e reingegnerizzare.....	5
2.2 Performance	5
2.3 Rischi corruttivi e trasparenza.....	7
2.3.1 Obiettivi di Valore pubblico anticorruzione, trasparenza e antiriciclaggio	8
2.3.2 Sistema di gestione del rischio corruttivo: risk management.....	10
2.3.3 Principi di gestione del rischio - Risk management.....	11
2.3.4 Soggetti interni.....	12
2.3.5 RPCT e Responsabile della trasparenza.....	12
2.3.6 Autonomia, indipendenza e struttura di supporto RPCT	12
2.3.7 Poteri di interlocuzione e controllo del RPCT	13
2.3.8 Altri soggetti interni	13
2.3.9 Struttura di stabile supporto all' RPCT: Dirigenti/P.O.....	14
2.3.10 Soggetti esterni.....	16
2.3.11 Enti controllati	16
2.3.12 Organi di controllo interni ed esterni	17
2.3.13 Fonti della Sottosezione rischi corruttivi e trasparenza	17
2.3.14 Evidenze corruttive	23
2.3.15 Contenuti e struttura della sottosezione rischi corruttivi e trasparenza.....	23
2.4 Analisi del contesto.....	24
2.4.1 Contesto esterno - “Il territorio comunale” e “Il contesto storico-urbanistico ed il patrimonio culturale”.....	24

2.4.2	“Il Contesto Ambientale” e “le infrastrutture”	25
2.4.3	Impatto contesto esterno	26
2.4.4	Contesto interno	28
2.4.5	Contesto organizzativo.....	28
2.4.6	Organi di indirizzo politico-amministrativo	30
2.4.7	Sistemi e flussi informativi, processi decisionali	31
2.4.8	Impatto contesto organizzativo	33
2.4.9	Contesto gestionale e Mappatura dei processi	36
2.4.10	Macroprocessi	36
2.4.11	Processi	36
2.4.12	Aree di rischio generali	39
2.4.13	Aree di rischio specifiche.....	42
2.5	Valutazione del rischio.....	47
2.5.1	Identificazione degli eventi rischiosi	47
2.5.2	Analisi delle cause degli eventi rischiosi	49
2.5.3	Ponderazione del rischio	50
2.5.4	Metodologia utilizzata per effettuare la valutazione del rischio	50
2.6	Trattamento del rischio	53
2.6.1	Misure generali	53
2.6.2	Misure ulteriori	53
2.7	Trasparenza	54
2.7.1	Programmazione dell'attuazione della trasparenza	54
2.7.2	Livelli di trasparenza, obbligo di pubblicare "dati ulteriori" e obiettivi strategici in materia di trasparenza.....	55
2.7.3	Trasparenza, accesso civico a dati e documenti e registro degli accessi.....	56
2.7.4	Trasparenza e tutela dei dati personali (reg. ue 2016/679)	57
2.7.5	Il responsabile della trasparenza	58
2.7.6	Rapporti tra Rpct e responsabile della protezione dei dati (rpd).....	58
2.7.7	Il programma della trasparenza.....	59
2.7.8	Il procedimento di elaborazione e adozione del programma	60
2.7.9	Processo di attuazione del programma.....	60
2.7.10	La struttura organizzativa.....	61
2.7.11	Gestione dei flussi informativi dall'elaborazione alla pubblicazione dei dati	61
2.7.12	Responsabili della trasmissione e responsabili della pubblicazione dei documenti delle informazioni e dei dati.....	61
2.7.13	Semplificazioni in materia di trasparenza.....	62
2.7.14	Monitoraggio, vigilanza, azioni correttive e obbligo di attivazione del procedimento disciplinare	63
2.7.15	Organi di controllo: Anac e Oiv/Niv.....	63
2.7.16	Organi di controllo: organismo indipendente di valutazione – Oiv/Niv	64
2.7.17	Organi di controllo: difensore civico per il digitale e formati delle pubblicazioni	65
SEZIONE 3. ORGANIZZAZIONE E CAPITALE UMANO		66
3.1	Struttura organizzativa.....	66
3.1.1	Interventi e azioni necessarie programmate nella sottosezione Valore pubblico di cui all'articolo 3, comma 1, lettera a)	67

3.1.2	Organigramma	67
3.1.3	Livelli di responsabilità organizzativa, fasce e profili di ruolo, ampiezza media delle unità organizzative.....	69
3.1.4	Specificità del modello organizzativo.....	70
3.2	Azioni positive, pari opportunità e uguaglianza di genere.....	71
3.2.1	Obiettivi di pari opportunità - Piano delle azioni positive triennio 2023-2025.	73
3.2.2	Organizzazione del lavoro agile	77
3.2.3	Assenza modalità che pregiudicano la fruizione dei servizi a favore degli utenti	77
3.2.4	Rotazione del personale e criterio di prevalenza, per ciascun lavoratore, dell'esecuzione della prestazione lavorativa in presenza	78
3.2.5	Condizionalità e fattori abilitanti	78
3.2.6	Dotazione di una piattaforma digitale o di un cloud o, comunque, di strumenti tecnologici idonei a garantire la più assoluta riservatezza dei dati e delle informazioni	81
3.2.7	Adempimenti al fine di fornire al personale dipendente apparati digitali e tecnologici adeguati alla prestazione di lavoro richiesta	81
3.2.8	Piano di smaltimento del lavoro arretrato	81
3.2.9	Trend e stato di implementazione del lavoro agile	82
3.3	Contributi al miglioramento delle performance, in termini di efficienza e di efficacia.....	82
3.3.1	Lavoro agile e performance organizzativa.....	82
3.3.2	Lavoro agile e performance individuale	83
3.3.3	Impatti del lavoro agile	85
3.3.4	Sviluppo lavoro agile	87
3.4	Piano triennale dei fabbisogni di personale	88
3.4.1	Stima trend delle cessazioni dal servizio	88
3.4.2	Formazione del personale	101
3.4.3	Aree tematiche	101
3.4.4	Priorità strategiche in termini di riqualificazione o potenziamento delle competenze	102
3.4.5	Risorse interne ed esterne disponibili	102
SEZIONE 4. MONITORAGGIO.....		105
4.1	Monitoraggio del PIAO e del grado di soddisfazione utenti.....	105
4.1.1	Monitoraggio Performance	105
4.1.2	Monitoraggio Rischi corruttivi e trasparenza.....	105
4.1.3	Stato del monitoraggio.....	105
4.1.4	Monitoraggio sull'attuazione delle misure: sistema di monitoraggio dell'attuazione delle misure.....	106
4.1.5	Monitoraggio sull'idoneità delle misure.....	108
4.1.6	Monitoraggio dei rapporti tra l'amministrazione e i soggetti che con essa stipulano contratti e indicazioni delle ulteriori iniziative nell'ambito dei contratti pubblici	108
4.1.7	Monitoraggio Organizzazione e capitale umano.....	108
ALLEGATI.....		109
Sezione 2.1 - Sottosezione di programmazione > Valore pubblico.....		109
1.	Elenco obiettivi collegati-linkati-coerenti	109
2.	Elenco obiettivi strategici/operativi.....	109
3.	Elenco processi e procedimenti da semplificare e reingegnerizzare	109
Sezione 2.2 - Sottosezione di programmazione > Performance		109
4.	Piano delle performance	109
Sezione 2.3 - Sottosezione di programmazione > Rischi corruttivi e trasparenza		109

5.	Contesto esterno, mappatura stakeholder e valutazione di impatto contesto esterno	109
6.	Contesto interno gestionale - Mappatura dei macroprocessi	109
7.	Contesto interno gestionale - Mappatura dei processi con relative evidenze - Valutazione e trattamento dei rischi	109
8.	Elenco misure generali	109
9.	Registro degli eventi rischiosi	109
10.	Obblighi di pubblicazione - con indicazione responsabili trasmissione e pubblicazione.....	109
Sezione 3.3 - Sottosezione programmazione del fabbisogno		109
11.	Allegato A	109
12.	Allegato B.....	109
13.	Allegato C.....	109
14.	Allegato D	109

INTRODUZIONE

Il D.L. 9 giugno 2021, n. 80, convertito, con modificazioni, dalla legge 6 agosto 2021, n. 113 ha recato "Misure urgenti per il rafforzamento della capacità amministrativa delle pubbliche amministrazioni funzionali all'attuazione del Piano nazionale di ripresa e resilienza (PNRR) e per l'efficienza della giustizia". Nell'ambito delle misure e dell'attuazione del PNRR l'articolo 6, comma 6, del citato decreto-legge ha previsto che, per assicurare la qualità e la trasparenza dell'attività amministrativa e migliorare la qualità dei servizi ai cittadini e alle imprese e procedere alla costante e progressiva semplificazione e reingegnerizzazione dei processi anche in materia di diritto di accesso, le pubbliche amministrazioni, con esclusione delle scuole di ogni ordine e grado e delle istituzioni educative, di cui all'articolo 1, comma 2, del decreto legislativo 30 marzo 2001, n. 165, con più di cinquanta dipendenti, entro il 31 gennaio di ogni anno adottano:

- il Piano integrato di attività e organizzazione (di seguito solo PIAO "ordinario").

Al fine di adeguare il Piano alle esigenze delle amministrazioni con meno di cinquanta dipendenti, l'articolo 6 sopra citato prevede:

- modalità semplificate per l'adozione del PIAO da parte delle amministrazioni suddette (c.d. PIAO "semplificato").

La riforma che ha determinato l'introduzione, nel nostro ordinamento, del PIAO ha l'obiettivo di assorbire, razionalizzandone la disciplina in un'ottica di massima semplificazione, molti degli atti di pianificazione cui sono tenute le amministrazioni.

A tal fine, sono stati emanati:

- il DPR 24 giugno 2022, n. 81, avente ad oggetto il "Regolamento recante individuazione degli adempimenti relativi ai piani assorbiti dal piano integrato di attività e organizzazione";

- il Decreto 30 giugno 2022 n. 132 avente ad oggetto il "Regolamento recante la definizione del contenuto del Piano integrato di attività e organizzazione".

Il processo di delegificazione che ha seguito il decreto-legge 9 giugno 2021, n. 80, con approvazione del D.M. n. 30 giugno 2022 n. 132, ha introdotto il Piano-tipo, improntato a criteri di massima semplificazione e, per quanto concerne il contenuto, a criteri di sinteticità. Al riguardo va tenuto presente che l'articolo 2, comma 1, seconda parte del Decreto ministeriale medesimo stabilisce che:

- "Ciascuna sezione del Piano integrato di attività e organizzazione deve avere un contenuto sintetico e descrittivo delle relative azioni programmate secondo quanto stabilito dal presente decreto, per il periodo di applicazione del piano stesso, con particolare riferimento, ove ve ne sia necessità, alla fissazione di obiettivi temporali intermedi".

Ciò premesso, il presente PIAO si conforma, integralmente, al Piano-tipo e ai relativi criteri di semplificazione e di sinteticità, assorbendo, nelle apposite Sezioni e Sottosezioni di pianificazione, di seguito descritte:

A) i Piani di cui alle seguenti disposizioni:

- Piano della performance (articolo 10, commi 1, lettera a), e 1-ter, del decreto legislativo 27 ottobre 2009, n. 150)
- Piano di prevenzione della corruzione (articolo 1, commi 5, lettera a) e 60, lettera a), della legge 6 novembre 2012, n. 190)
- Piano dei fabbisogni (articolo 6, commi 1, 4)
- Piano organizzativo del lavoro agile (articolo 14, comma 1, della legge 7 agosto 2015, n. 124)
- Piani di azioni positive (articolo 48, comma 1, del decreto legislativo 11 aprile 2006, n. 198)

B) gli adempimenti inerenti ai Piani assorbiti, elencati nella precedente lettera A).

L'integrazione tra i cicli di programmazione

La logica seguita nell'effettuare l'assorbimento dei Piani in precedenza citati è la:

- logica dell'integrazione dei diversi cicli di programmazione esistenti.

I diversi cicli da integrare sono: ciclo del bilancio; della programmazione strategica; della performance; della prevenzione della corruzione; dell'organizzazione del lavoro in modalità agile, dei fabbisogni, delle azioni positive, della formazione.

L'integrazione non viene perseguita in termini di coincidenza e di sovrapposizione di obiettivi quanto, piuttosto, in termini di coerenza fra obiettivi e fra i contenuti dei diversi cicli di programmazione, che hanno finalità diverse (es. ciclo della programmazione strategica; ciclo della performance; ciclo della prevenzione della corruzione). La coerenza, intesa come connessione e interdipendenza di tra obiettivi non coincidenti e non sovrapposti, implica una stretta sinergia e interdipendenza di contenuti e, dall'altro lato, anche un allineamento temporale dei cicli medesimi attraverso la definizione di una decorrenza di avvio comune, e fissata il 31 gennaio, salvo proroghe.

Per favorire la coerenza nella programmazione, e l'allineamento temporale, il PIAO unifica anche la conclusione dei suddetti cicli di programmazione, sia triennali che annuali.

Misure e azioni di accompagnamento

Tenuto conto della complessità della riforma, che coinvolge tutta l'organizzazione e vasti settori di attività, i dirigenti, i responsabili P.O. nonché tutti i dipendenti vanno accompagnati e supportati, sia nella fase di startup e di prima attuazione del PIAO, sia nelle fasi successive di completamento e di attuazione della riforma. Le misure e le azioni di accompagnamento, da programmare e attuare nel prossimo triennio, sono molteplici. Tra queste, riveste carattere strategico per l'Ente:

- la formazione continua di tutti i dipendenti con particolare riferimento i dipendenti coinvolti nella elaborazione e approvazione del PIAO;

- il ricorso ad uno strumento informatico ad hoc per lo sviluppo e la comunicazione dei contenuti del PIAO;

- l'attivazione di servizi, presenti sul MePA, di supporto specialistico per il funzionamento delle pubbliche amministrazioni con la funzione di affiancare gli uffici e i responsabili con specialisti in ambito di programmazione strategica e operativa, di performance, prevenzione della corruzione, di trasparenza, di organizzazione del lavoro e fabbisogni del personale, di formazione, controlli e monitoraggi.

Premessa comune e introduttiva

L'Ente ha meno di cinquanta dipendenti e, conseguentemente, adotta, esclusivamente in formato digitale il PIAO "semplificato", nel rispetto delle vigenti discipline di settore e, in particolare, della legge 6 novembre 2012, n. 190.

A decorrere dalla data di approvazione del PIAO sono soppressi, in quanto assorbiti nelle apposite sezioni del PIAO medesimo, gli adempimenti inerenti ai piani assorbiti.

Il PIAO "semplificato" è comprensivo di tutte le sezioni e sottosezioni indicate nello Piano-Tipo, allegato al D.M. n.132/2022 per gli enti con meno di 50 dipendenti e, nell'ambito delle misure per il rafforzamento della capacità amministrativa (c.d. capacity building) dell'Ente, funzionale all'attuazione del Piano nazionale di ripresa e resilienza (PNRR), rappresenta il documento unificato e integrato di programmazione finalizzato a:

- assicurare la qualità e la trasparenza dell'attività amministrativa;

- migliorare la qualità dei servizi ai cittadini e alle imprese;

- procedere alla costante e progressiva semplificazione e reingegnerizzazione dei processi anche in materia di diritto di accesso.

Il PIAO che l'Ente adotta ha durata triennale, viene aggiornato annualmente, e definisce:

- a) gli obiettivi programmatici e strategici funzionali a garantire la coerenza tra i diversi ambiti di programmazione;
- b) la strategia di gestione del capitale umano e di sviluppo organizzativo, anche mediante il ricorso al lavoro agile, e gli obiettivi formativi annuali e pluriennali, finalizzati ai processi di pianificazione secondo le logiche del project management, al raggiungimento della completa alfabetizzazione digitale, allo sviluppo delle conoscenze tecniche e delle competenze trasversali e manageriali e all'accrescimento culturale e dei titoli di studio del personale, correlati all'ambito d'impiego e alla progressione di carriera del personale;
- c) la stima del trend delle cessazioni dal servizio;
- d) gli strumenti e le fasi per giungere alla piena trasparenza dei risultati dell'attività e dell'organizzazione amministrativa nonché per raggiungere gli obiettivi in materia di contrasto alla corruzione, secondo quanto previsto dalla normativa vigente in materia e in conformità agli indirizzi adottati dall'Autorità nazionale anticorruzione (ANAC) con il Piano nazionale anticorruzione;
- e) l'elenco delle procedure da semplificare e reingegnerizzare ogni anno, anche mediante il ricorso alla tecnologia e sulla base della consultazione degli utenti, nonché la pianificazione delle attività inclusa la graduale misurazione dei tempi effettivi di completamento delle procedure effettuata attraverso strumenti automatizzati;
- f) le modalità e le azioni finalizzate a realizzare la piena accessibilità alle amministrazioni, fisica e digitale, da parte dei cittadini ultrasessantacinquenni e dei cittadini con disabilità;
- g) le modalità e le azioni finalizzate al pieno rispetto della parità di genere, anche con riguardo alla composizione delle commissioni esaminatrici dei concorsi.

Per definire tali obiettivi, l'Ente integra nel PIAO i diversi processi e cicli di pianificazione e di programmazione assorbiti dal nuovo documento unificato di programmazione.

L'integrazione, che richiede il coordinamento delle diverse sezioni e sottosezioni in cui il PIAO è articolato, è anche la "chiave" che rende possibile:

- la riduzione e la semplificazione dei documenti di pianificazione e programmazione;
- l'accelerazione verso la transizione digitale ed ecologica delle politiche dell'Ente.

Metodologia di integrazione e coordinamento

La metodologia che l'Ente adotta per garantire l'integrazione della pianificazione e della programmazione è basata sulla logica della coerenza e sul coordinamento sistematico delle diverse sezioni e sottosezioni di contenuto sintetico in cui è articolato PIAO.

La coerenza viene realizzata in termini di coerenza fra obiettivi, attraverso il collegamento e il link tra obiettivi.

La coerenza, in forza del principio di gradualità della riforma PIAO, può assumere 3 diversi livelli di approfondimento:

- I Livello di coerenza: coerenza fra obiettivi strategici
- II Livello di coerenza: coerenza fra obiettivi strategici e operativi
- III Livello di coerenza: coerenza fra obiettivi strategici, operativi e di performance.

Nell'Allegato denominato "Elenco obiettivi collegati-linkati-coerenti" sono contenuti gli obiettivi coerenti in quanto tra di loro connessi e collegati.

L'Allegato corrisponde al Livello di coerenza che l'ente ha realizzato.

Per tutte le sezioni e sottosezioni, la coerenza richiede ulteriori interventi, misure, e azioni di natura trasversale, tra cui:

- rafforzamento della capacity building;
- coinvolgimento degli stakeholder nella definizione e/o valutazione degli obiettivi;
- semplificazione, informatizzazione e digitalizzazione dei processi, inclusi i processi di pianificazione e i documenti di programmazione relativamente alla sezione e sottosezione in esame.

La metodologia che l'Ente adotta per garantire l'integrazione della pianificazione e della programmazione, sopra descritta, è indicata nel BOX di seguito riportato.

Composizione, contenuti e modalità redazionali PIAO

Il PIAO deve conformarsi alla composizione, ai contenuti e alle modalità redazionali indicate nel D.M. n. 30 giugno 2022 n. 132, e nel Piano-Tipo, allegato D.M. medesimo. Per effetto di tale conformazione, il PIAO contiene:

- la Premessa comune e introduttiva contenente le evidenze delle valutazioni impatto e della mappatura dei processi;

È suddiviso nelle seguenti sezioni:

- sezione 1 Scheda anagrafica;
- sezione 2 Valore pubblico, Performance e Anticorruzione;
- sezione 3 Organizzazione e Capitale umano;
- sezione 4 Monitoraggio.

Le Sezioni sono a loro volta ripartite in sottosezioni di programmazione, riferite a:

- specifici ambiti di attività amministrativa e gestionali, fermo restando che **le sotto sezioni Valore pubblico, Performance e Monitoraggio non si applicano agli enti con meno di 50 dipendenti.**

Come in precedenza rilevato, ciascuna sezione deve avere:

- contenuto sintetico e descrittivo delle relative azioni programmate, secondo quanto stabilito dal citato decreto, per il periodo di applicazione del PIAO con particolare riferimento, ove ve ne sia necessità, alla fissazione di obiettivi temporali intermedi.

Restano esclusi dal PIAO gli adempimenti di carattere finanziario non contenuti nell'elenco di cui all'articolo 6, comma 2, lettere da a) a g), del decreto-legge 9 giugno 2021, n. 80, convertito, con modificazioni, dalla legge 6 agosto 2021, n. 113. Per gli Enti locali, sono assorbiti nel PIAO il Piano dettagliato degli obiettivi (PDO) di cui all'articolo 108, comma 1 del decreto legislativo 18 agosto 2000, n. 267, e il Piano della performance di cui all'articolo 10 del decreto legislativo 27 ottobre 2009, n. 150.

Struttura organizzativa di riferimento per il PIAO

Fermo restando che il vertice politico riveste un ruolo attivo e strategico nel processo di pianificazione unificata e integrata, la struttura organizzativa di riferimento per il PIAO è identificata nella:

- conferenza dei dirigenti/responsabili di posizione organizzativa, funzionalmente operanti sotto il coordinamento del massimo organo dirigenziale di vertice o del dirigente/responsabile designato per ricoprire tale ruolo e funzione.

La struttura di riferimento del PIAO, costituita dal massimo organo di vertice amministrativo e dai Dirigenti/responsabili P.O. costituisce - come indicato anche dal Dipartimento della funzione pubblica - il gruppo di lavoro trasversale alle funzioni bilancio, performance, anticorruzione, personale protagonista dell'elaborazione, approvazione e attuazione del PIAO. L'Ente adotta le misure e azioni, di natura organizzativa, per istituire/identificare la citata struttura di riferimento e per garantire l'efficienza funzionale e operativa.

Partecipazione stakeholder

Ai fini dell'elaborazione del PIAO, il coinvolgimento degli stakeholder riveste un ruolo strategico. Il coinvolgimento viene sollecitato attraverso la pubblicazione, sul sito istituzionale dell'Ente, dell'Avviso di consultazione pubblica degli stakeholder per l'aggiornamento annuale del PIANO corredato dalla Modulistica da utilizzare per l'invio dei contributi (suggerimenti/proposte), ferme restando altre misure e azioni di coinvolgimento che l'Ente si riserva di programmare e attuare. Il BOX di seguito riportato identifica gli stakeholder che hanno partecipato al processo di elaborazione del PIAO, con i suggerimenti e proposte pervenuti e con l'esito della valutazione di accoglimento/non accoglimento o parziale accoglimento.

LA MAPPA DEGLI STAKEHOLDERS					
Stakeholders					
1° Livello intermedi	Cittadini	Il territorio	Gli operatori economici	La società civile organizzata	I partner pubblici e le risorse professionali
2° Livello finali	Le famiglie e i bambini I ragazzi e i giovani Gli anziani I diversamente abili I cittadini in situazioni di disagio Gli stranieri I cittadini e la cultura Gli studenti Gli sportivi I turisti I contribuenti	L'ambiente e il paesaggio La mobilità La città La sicurezza	Gli artigiani e gli industriali I commercianti Gli agricoltori Gli Operatori turistici	Non profit e organizzazioni di volontariato Gli organismi di partecipazione	Il Governo Nazionale (PNRR) Regione Puglia Provincia di Foggia I partner pubblici

Periodo di riferimento, modalità di aggiornamento e competenze

Il PIAO copre il periodo di un triennio, viene aggiornato annualmente, e pubblicato entro il 31 gennaio.

La competenza per l'approvazione è dell'organo di indirizzo politico.

La competenza per l'attuazione è degli organi burocratico-gestionali dell'Ente.

Infine, la competenza per il monitoraggio dell'attuazione del PIAO spetta al massimo organo gestionale di vertice dell'Ente, coadiuvato dagli organi di controllo interno.

Informatizzazione e digitalizzazione del PIAO

Il processo di formazione del PIAO è un processo gestito con ricorso a piattaforma telematica e a software gestionale in cloud, di tipo process service che, previo inserimento ed elaborazione dei dati, conduce alla formazione, in formato esclusivamente digitale, PIAO quale documento unificato di programmazione integrata, istruito dalla struttura di riferimento.

Canali di comunicazione e iniziative di formazione sui contenuti del PIAO

Dopo l'approvazione da parte dell'organo di indirizzo politico, viene assicurata:

- la comunicazione a tutti i dirigenti/P.O. e a tutti i dipendenti attraverso i canali di comunicazione ritenuti più adeguati;
- la formazione continua sui contenuti del PIAO, e delle singole sezioni e sottosezioni.

Invio PIAO al Ministero dell'economia e delle finanze

Ai fini di cui all'articolo 6-ter, comma 4, del decreto legislativo 30 marzo 2001, n. 165, l'Ente invia la sottosezione del PIAO contenente il Piano dei fabbisogni al Ministero dell'economia e delle finanze - Dipartimento della Ragioneria generale dello Stato per le necessarie verifiche sui relativi dati.

Pubblicazione PIAO sul sito internet e sul Portale PIAO

Il Piano viene portato alla conoscenza degli stakeholders, e dei soggetti a qualunque titolo coinvolti nell'attività dell'amministrazione mediante i seguenti strumenti e canali di diffusione

SEZIONE 1. SCHEDA ANAGRAFICA DELL'ENTE

La sezione include i dati identificativi dell'Ente, che sono comuni a tutte le sezioni e sottosezioni del PIAO.

Per maggiori informazioni è possibile consultare il sito ufficiale dell'Ente.

I dati identificativi sono riepilogati nel BOX sotto indicato e sono stati selezionati in relazione alle:

- esigenze delle sezioni successive.

Si tratta di una sintesi riepilogativa dell'identità dell'Ente, di seguito riportata in relazione a natura, compiti, funzioni istituzionali e politiche.

1.1 Dati identificativi: anagrafica

Sono dati identificativi dell'Ente i dati riportati nella Tabella che segue.

Dati identificativi ente

Denominazione ente	COMUNE DI SAN MARCO IN LAMIS
P.Iva e Codice Fiscale	84001130719
Legale rappresentante	Sindaco pro tempore - dott. Michele Merla
Massimo organo dirigenziale di vertice	dott.ssa Graziella Cotoia
Indirizzo ente	Via Taranto
Numero di Telefono dell'Ente	0882 813200
Indirizzo email dell'Ente	ragioneria@comune.sanmarcoinlamis.fg.it
Indirizzo P.E.C. dell'Ente	protocollo@pec.comune.sanmarcoinlamis.fg.it
Cod IPA	c_h985

Tipologia	Ente locale
Sito Internet dell'Ente	https://www.comune.sanmarcoinlamis.fg.it

1.2 Dati comuni a tutte le Sezioni

Sono dati comuni a tutte le sezioni i dati relativi alle funzioni istituzionali dell'Ente.

Dati comuni

Struttura organizzativa	Settori n. 5
Dipendenti (consistenza personale al 31 dicembre dell'anno precedente)	totale n. 39
	n. dirigenti 0
	n. P.O. 4

SEZIONE 2. VALORE PUBBLICO, PERFORMANCE E ANTICORRUZIONE

La presente sezione ha un contenuto sintetico e descrittivo delle relative azioni programmate, secondo quanto stabilito dal D.M. n. 30 giugno 2022 n. 132, per il periodo di applicazione del PIAO, con particolare riferimento, ove ve ne sia necessità, alla fissazione di obiettivi temporali intermedi.

La sezione è ripartita nelle seguenti Sottosezioni di programmazione:

Se. 2.1 - Valore pubblico: in questa sottosezione, per gli enti con più di 50 dipendenti, sono definiti:

- 1) i risultati attesi in termini di obiettivi generali e specifici, programmati in coerenza con i documenti di programmazione finanziaria adottati da ciascuna amministrazione;
- 2) le modalità e le azioni finalizzate, nel periodo di riferimento, a realizzare la piena accessibilità, fisica e digitale, alle amministrazioni da parte dei cittadini ultrasessantacinquenni e dei cittadini con disabilità;
- 3) l'elenco delle procedure da semplificare e reingegnerizzare, secondo le misure previste dall'Agenda Semplificazione e, per gli enti interessati dall'Agenda Digitale, secondo gli obiettivi di digitalizzazione ivi previsti.
- 4) gli obiettivi di Valore pubblico generato dall'azione amministrativa, inteso come l'incremento del benessere economico, sociale, educativo, assistenziale, ambientale, a favore dei cittadini e del tessuto produttivo.

Ai sensi dell'art. 3 comma 2 DM 132/2022, per gli enti locali, la sottosezione a) sul Valore pubblico fa riferimento:

- alle previsioni generali contenute nella sezione strategica del Documento unico di programmazione (DUP).

Sez. 2.2 - Performance: la sottosezione, per gli enti con più di 50 dipendenti, è predisposta secondo quanto previsto dal Capo II del decreto legislativo n. 150 del 2009 e dalle Linee Guida emanate dal Dipartimento della Funzione Pubblica sulla base del citato decreto con la finalità di evitare duplicazioni di contenuti rispetto alle altre Sottosezioni ed è finalizzata, in particolare, alla programmazione degli obiettivi e degli indicatori di performance di efficienza e di efficacia dell'amministrazione.

Essa deve indicare, almeno:

- 1) gli obiettivi di semplificazione, coerenti con gli strumenti di pianificazione nazionali vigenti in materia;
- 2) gli obiettivi di digitalizzazione;
- 3) gli obiettivi e gli strumenti individuati per realizzare la piena accessibilità dell'amministrazione;
- 4) gli obiettivi per favorire le pari opportunità e l'equilibrio di genere.

Sez. 2.3 - Rischi corruttivi e trasparenza: la sottosezione è predisposta dal Responsabile della prevenzione della corruzione e della trasparenza, sulla base degli obiettivi strategici in materia definiti dall'organo di indirizzo, ai sensi della legge 6 novembre 2012, n. 190. Costituiscono elementi essenziali della sottosezione, quelli indicati nel Piano nazionale anticorruzione (PNA) e negli atti di regolazione generali adottati dall'ANAC ai sensi della legge 6 novembre 2012 n. 190 del 2012 e del decreto legislativo 14 marzo 2013, n. 33 del 2013.

La sottosezione, sulla base delle indicazioni del PNA, contiene:

- 1) la valutazione di impatto del contesto esterno, che evidenzia se le caratteristiche strutturali e congiunturali dell'ambiente culturale, sociale ed economico nel quale l'amministrazione opera possano favorire il verificarsi di fenomeni corruttivi;
- 2) la valutazione di impatto del contesto interno, che evidenzia se lo scopo dell'ente o la sua struttura organizzativa possano influenzare l'esposizione al rischio corruttivo;

- 3) la mappatura dei processi, per individuare le criticità che, in ragione della delle peculiarità dell'attività, espongono l'amministrazione a rischi natura e corruttivi con particolare attenzione ai processi per il raggiungimento degli obiettivi di performance volti a incrementare il Valore pubblico;
- 4) l'identificazione e valutazione dei rischi corruttivi, in funzione della programmazione da parte delle amministrazioni delle misure previste dalla legge n.190 del 2012 e di quelle specifiche per contenere i rischi corruttivi individuati;
- 5) la progettazione di misure organizzative per il trattamento del rischio, privilegiando l'adozione di misure di semplificazione, efficacia, efficienza ed economicità dell'azione amministrativa;
- 6) il monitoraggio sull'idoneità e sull'attuazione delle misure;
- 7) la programmazione dell'attuazione della trasparenza e il monitoraggio delle misure 3 organizzative per garantire l'accesso civico semplice e generalizzato, ai sensi del d.lgs. n. 33 del 2013.

La piramide del valore pubblico

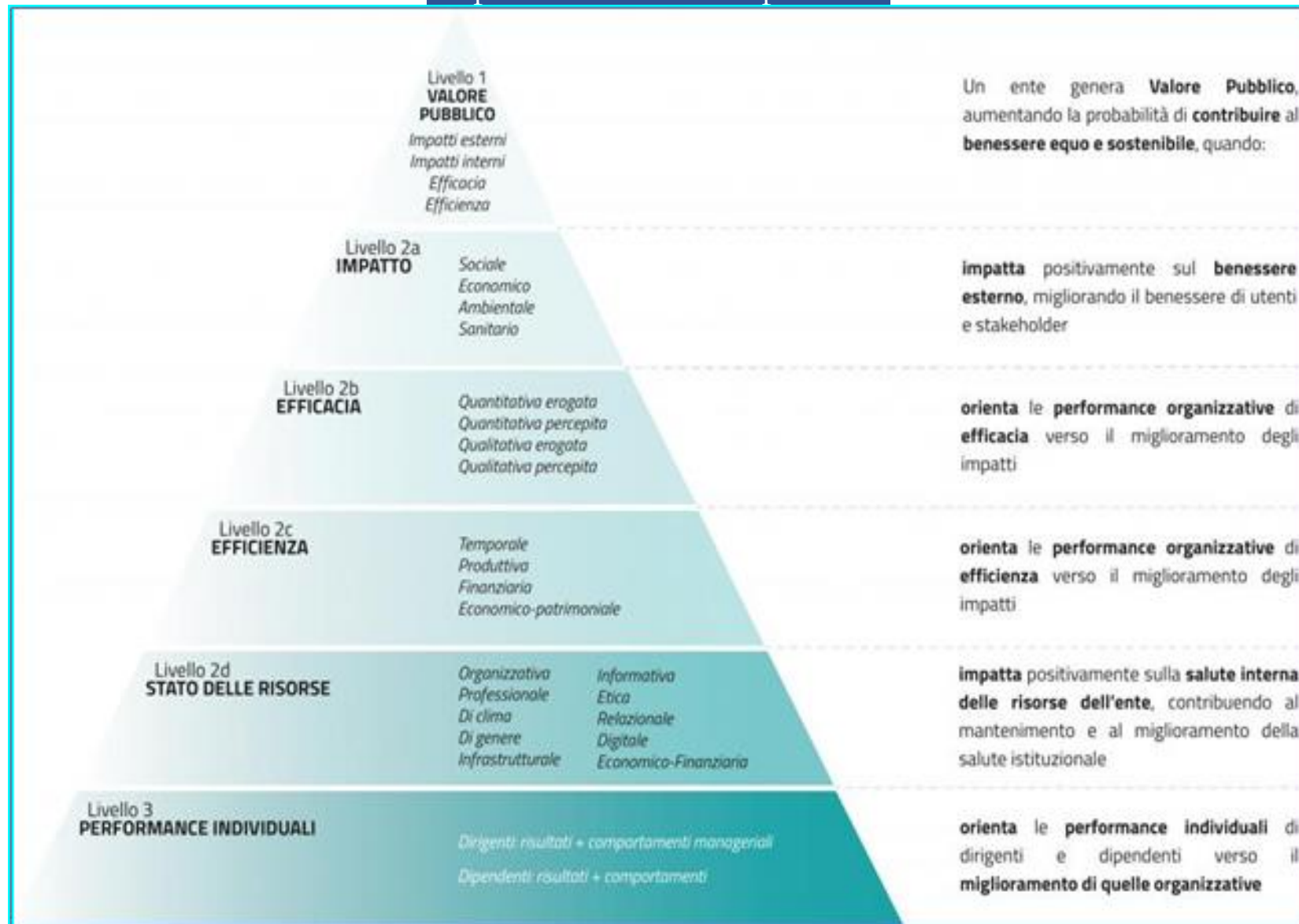

2.1 Valore pubblico

L'Ente ha meno di 50 dipendenti e, conseguentemente, secondo le previsioni del D.M. 24 giugno 2022 n. 132 e del Piano-Tipo allegato al Decreto medesimo, i contenuti della presente sottosezione di programmazione rilevano solo per quanto concerne:

1.le modalità e le azioni finalizzate, nel periodo di riferimento, a realizzare la piena accessibilità, fisica e digitale, all'ente da parte dei cittadini ultrasessantacinquenni e dei cittadini con disabilità;

2.l'elenco delle procedure da semplificare e reingegnerizzare anche mediante il ricorso alla tecnologia e sulla base della consultazione degli utenti, secondo le misure previste dall'Agenda Semplificazione e, per gli enti interessati dall'Agenda Digitale, secondo gli obiettivi di digitalizzazione ivi previsti, anche mediante il ricorso alla tecnologia.

2.1.1 Modalità e azioni per l'accessibilità fisica e digitale

Tra gli obiettivi rilevanti per il PIAO, il D.M. n. 30 giugno 2022 n. 132, e il Piano-Tipo allegato indicano gli obiettivi di accessibilità, fisica e digitale.

Per accessibilità fisica si intende la capacità delle strutture dell'Ente di consentire a qualsiasi utente, e anche a coloro che necessitano di supporti fisici di assistenza (ultrasessantacinquenni, cittadini con disabilità, ecc.), di accedere e muoversi autonomamente in ambienti fisici, senza discriminazioni, al fine di adempiere agli obblighi di garantire la piena accessibilità fisica.

L'ente ha definito gli obiettivi di accessibilità fisica nei documenti di programmazione.

Tali obiettivi sono riportati in ALLEGATO "Schede obiettivi strategici e operativi"

Nel BOX che segue sono indicati i dati riferiti alle modalità e alle azioni finalizzate a realizzare la piena accessibilità fisica.

Modalità e azioni finalizzate, nel periodo di riferimento, a realizzare la piena accessibilità fisica

Anno	Accessibilità fisica (descrizione)	Modalità e Azioni (descrizione)
2023- 2025	Accessibilità agli Uffici	Segnaletica - opere di adeguamento

Modalità e azioni finalizzate, nel periodo di riferimento, a realizzare la piena accessibilità digitale

Anno	Accessibilità digitale (descrizione)	Modalità e Azioni (descrizione)
2023	Sito web istituzionale	Sito web e/o app mobili - Adeguamento alle "Linee guida di design siti web della PA"

		Sito web e/o app mobili - Adeguamento ai criteri di accessibilità Sito web e/o app mobili - Miglioramento moduli e formulari presenti sul sito/i Sito web e/o app mobili - Interventi di tipo adeguativo e/o correttivo Sito web e/o app mobili - Sviluppo, o rifacimento, del sito/i Sito web e/o app mobili - Interventi sui documenti (es. pdf di documenti-immagine inaccessibili) Sito web e/o app mobili - Analisi dell'usabilità
2023	Formazione	Formazione - Aspetti normativi
2023	Organizzazione del lavoro	Organizzazione del lavoro - Nomina del Responsabile della Transizione al digitale Organizzazione del lavoro - Piano per l'utilizzo del lavoro agile

2.1.2 Elenco processi e procedure da semplificare e reingegnerizzare

Il PIAO include interventi di semplificazione e ingegnerizzazione dei processi e delle procedure attraverso i quali si attuano gli obiettivi strategici e operativi. La definizione di tali interventi è effettuata tenendo conto dell'Agenda per la Semplificazione per la ripresa, predisposta sulla base di quanto previsto dal decreto-legge 16 luglio 2020, n. 76 ("Misure urgenti per la semplificazione e l'innovazione digitale"), convertito con la legge 11 settembre 2020, n. 120, (cosiddetto DL Semplificazioni). In coerenza con quanto richiesto dall'Agenda, relativamente alle misure e azioni di semplificazione e reingegnerizzazione, l'Ente adotta politiche strategiche e operative che impattano contestualmente sia verso gli stakeholder interni sia verso gli stakeholder esterni, allo scopo di fornire servizi pubblici "smart" (veloci, semplici ed efficaci). Gli interventi, le misure e le azioni che l'Ente individua e struttura seguono il percorso Capacity Building (meglio descritto nella sezione 2.2 Performance), e il processo di transizione e innovazione digitale. L'obiettivo è di definire una strategia di semplificazione e reingegnerizzazione correlata con lo sviluppo della Capacity Building dell'organizzazione, anche in termini di ricorso a nuove modalità di lavoro e a nuovi strumenti tecnologici, in coerenza con gli obiettivi definiti per il POLA, il Piano dei fabbisogni, e della Formazione.

Gli obiettivi di semplificazione e reingegnerizzazione, definiti sulla base delle Matrici descritte nei paragrafi precedenti, sono riportati in ALLEGATO "elenco processi e procedimenti da semplificare e reingegnerizzare".

2.2 Performance

L'Ente ha meno di 50 dipendenti e, conseguentemente, secondo le previsioni del D.M. 24 giugno 2022 n. 132 e dello Schema di Piano-Tipo allegato al Decreto medesimo, i contenuti della presente sottosezione di programmazione non trovano applicazione.

Nella presente sezione l'Ente intende comunque inserire il Piano Dettagliato degli obiettivi / Piano della Performance 2023-2025, come da schede allegate in calce al presente PIAO – ALLEGATO PIANO DELLE PERFORMANCE.

Il Piano della Performance (PdP) è un documento programmatico triennale che individua gli indirizzi e gli obiettivi strategici e definisce gli indicatori per la misurazione e la valutazione della prestazione dell'Amministrazione, dei Responsabili di Settore e dei dipendenti.

Il PdP è parte integrante del Ciclo di gestione della performance che in base all'articolo 4 del D.Lgs.150/2009 si articola nelle seguenti fasi:

- Definizione e assegnazione degli obiettivi che si intendono raggiungere, dei valori attesi di risultato e dei rispettivi indicatori.
- Collegamento tra gli obiettivi e l'allocazione delle risorse.
- Monitoraggio in corso d'esercizio.
- Misurazione e valutazione della performance organizzativa e individuale.
- Utilizzo dei sistemi premianti.
- Rendicontazione dei risultati agli organi di indirizzo politico-amministrativo, ai competenti organi esterni, ai cittadini, agli utenti e destinatari dei servizi.

Il PdP elabora i contenuti del Mandato del Sindaco che si sviluppa nei punti di cui all'allegato alla deliberazione di C.C. n. 53 in data 18/11/2021 ed è coerente con gli obiettivi strategici e operativi contenuti nel DUP e con gli obiettivi e misure di prevenzione della corruzione della Sez. 2.3. del presente PIAO.

2.3 Rischi corruttivi e trasparenza

L'Ente ha meno di 50 dipendenti e, conseguentemente, i contenuti della presente sottosezione si applicano con le semplificazioni previste dal D.M. 24 giugno 2022 n. 132 e dallo Schema di Piano-Tipo allegato al Decreto medesimo. Al riguardo rileva che la disposizione secondo cui le pubbliche amministrazioni con meno di 50 dipendenti, procedono alle attività di cui all'articolo 3, comma 1, lettera c), n. 3), per la mappatura dei processi, limitandosi all'aggiornamento di quella esistente all'entrata in vigore del suddetto decreto considerando, ai sensi dell'articolo 1, comma 16, della legge n. 190 del 2012, quali aree a rischio corruttivo, quelle relative a: a) autorizzazione/concessione; b) contratti pubblici; c) concessione ed erogazione di sovvenzioni, contributi; d) concorsi e prove selettive; e) processi, individuati dal Responsabile della Prevenzione della Corruzione e della Trasparenza (RPCT) e dai responsabili degli uffici, ritenuti di maggiore rilievo per il raggiungimento degli obiettivi di performance a protezione del valore pubblico. L'aggiornamento nel triennio di vigenza della sezione avviene in presenza di fatti corruttivi, modifiche organizzative rilevanti o ipotesi di disfunzioni amministrative significative intercorse ovvero di aggiornamenti o modifiche degli obiettivi di performance a protezione del valore pubblico. Scaduto il triennio di validità, il Piano è modificato sulla base delle risultanze dei monitoraggi effettuati nel triennio.

Ciò premesso, la sottosezione costituisce il documento in cui confluiscono, e risultano riepilogati, gli elementi del Sistema di gestione del rischio corruttivo e i contenuti indicati dall'art. 6, comma 2 lett. d) D.L. 9 giugno 2021, n. 80 nonché nell'art. 3, comma 1, lett. c) D.M. 30 giugno 2022, n. 132. Pur in assenza, nel testo della L. n.190/2012, e nella normativa in precedenza richiamata, di uno specifico e chiaro riferimento alla gestione del rischio, la logica sottesa all'assetto normativo anticorruzione, in coerenza con i principali orientamenti internazionali, è improntata alla gestione del rischio. Infatti, secondo quanto previsto dall' art. 1 co. 5 L. n.190/2012, la sottosezione "fornisce una valutazione del diverso livello di esposizione degli uffici al rischio di corruzione e indica gli interventi organizzativi volti a prevenire il medesimo rischio".

Gli elementi essenziali della sottosezione, volti a individuare e prevenire i rischi corruttivi, sono quelli indicati nel Piano nazionale anticorruzione (PNA) e negli atti di regolazione generali adottati dall'ANAC ai sensi della L. n. 190 del 2012, e D.Lgs. n. 33 del 2013. Sulla base degli indirizzi, e dei supporti messi a disposizione dall'ANAC, l'RPCT:

- può aggiornare la pianificazione secondo canoni di semplificazione calibrati in base alla tipologia di amministrazione;
- può avvalersi di previsioni standardizzate.

In particolare, la sottosezione contiene:

- valutazione di impatto del **contesto esterno** per evidenziare se le caratteristiche strutturali e congiunturali dell'ambiente, culturale, sociale ed economico nel quale l'amministrazione si trova ad operare possano favorire il verificarsi di fenomeni corruttivi;
- valutazione di impatto del **contesto interno** per evidenziare se la mission dell'ente e/o la sua struttura organizzativa, sulla base delle informazioni della sottosezione 3.2, possano influenzare l'esposizione al rischio corruttivo della stessa;
- **mappatura dei processi** sensibili, al fine di identificare le criticità che, in ragione della natura e delle peculiarità dell'attività stessa, espongono l'amministrazione a rischi corruttivi con focus sui processi per il raggiungimento degli obiettivi di performance volti a incrementare il Valore pubblico;
- identificazione e valutazione dei **rischi corruttivi** potenziali e concreti (quindi analizzati e ponderati con esiti positivo).
- progettazione di **misure organizzative** per il trattamento del rischio;
- **monitoraggio** sull'idoneità e sull'attuazione delle misure;
- programmazione dell'attuazione della **trasparenza** e relativo monitoraggio ai sensi del decreto legislativo n. 33 del 2013 e delle misure organizzative per garantire l'accesso civico semplice e generalizzato.

2.3.1 Obiettivi di Valore pubblico anticorruzione, trasparenza e antiriciclaggio

Il PNA 2022-2025 ha evidenziato che le riforme introdotte con il PNRR e con la disciplina sul Piano integrato di organizzazione e Attività (PIAO) hanno importanti ricadute in termini di predisposizione degli strumenti di programmazione delle misure di prevenzione della corruzione e della trasparenza e che, nella stessa ottica, si pongono le misure di prevenzione del riciclaggio e del finanziamento del terrorismo che l'ente è tenuto ad adottare ai sensi dell'art. 10 del d.lgs. n. 231/2007 (cd. decreto antiriciclaggio). Tali presidi, al pari di quelli anticorruzione, sono da intendersi come strumento di creazione di valore pubblico, essendo volti a fronteggiare il rischio che l'ente entri in contatto con soggetti coinvolti in attività criminali. Nell'attuale momento storico, l'apparato antiriciclaggio, come quello anticorruzione, può dare un contributo fondamentale alla prevenzione dei rischi di infiltrazione criminale nell'impiego dei fondi rivenienti dal PNRR, consentendo la tempestiva individuazione di eventuali sospetti di sviamento delle risorse rispetto all'obiettivo per cui sono state stanziare ed evitando che le stesse finiscano per alimentare l'economia illegale.

Tenendo conto di quanto precedenza indicato, la presente sottosezione è predisposta dal Responsabile della prevenzione della corruzione e della trasparenza (RPCT) sulla base degli:

- obiettivi strategici di Valore pubblico in materia di prevenzione della corruzione e trasparenza definiti dall'organo di indirizzo, ai sensi della legge n. 190 del 2012 e del D.M. 30 giugno 2022, n. 132.

Per definire propri obiettivi strategici in ambito decentrato, l'Ente prende le mosse dagli obiettivi già definiti in ambito nazionale dall'ANAC, tra cui, a titolo di esempio:

- ridurre le opportunità che si manifestino casi di corruzione nel significato di abuso del potere;
- aumentare la capacità di scoprire casi di corruzione;
- creare un contesto sfavorevole alla corruzione.
- informatizzare il flusso per alimentare la pubblicazione dei dati nella sezione "Amministrazione trasparente";
- realizzare l'integrazione tra il sistema di monitoraggio delle misure anticorruzione e i sistemi di controllo interno;
- incrementare la formazione in materia di prevenzione della corruzione e trasparenza tra i dipendenti e innalzare il livello qualitativo e il monitoraggio sulla qualità della formazione erogata.

Gli obiettivi strategici sono formulati:

- in una logica di integrazione con quelli operativi programmati in modo funzionale alle strategie di creazione di Valore pubblico.

In particolare, con gli obiettivi del PNA 2022-2025, di seguito indicati.

- rafforzamento dell'analisi dei rischi e delle misure di prevenzione con riguardo alla gestione dei fondi europei e del PNRR
- revisione e miglioramento della regolamentazione interna
- miglioramento continuo dell'informatizzazione dei flussi per alimentare la pubblicazione dei dati nella sezione "Amministrazione trasparente"
- miglioramento dell'organizzazione dei flussi informativi e della comunicazione al proprio interno e verso l'esterno
- digitalizzazione dei processi dell'amministrazione
- incremento della formazione in materia di prevenzione della corruzione e trasparenza tra il personale della struttura dell'ente
- miglioramento del ciclo della performance in una logica integrata (performance, trasparenza, anticorruzione)
- consolidamento di un sistema di indicatori per monitorare l'attuazione del PTPCT o della sezione anticorruzione e trasparenza del PIAO integrato nel sistema di

Misurazione e valutazione della performance integrazione tra sistema di monitoraggio del PTPCT della sezione del PIAO e sistemi di controllo di gestione

Obiettivo	Indicatori	Target
ANALISI DEL CONTESTO INTERNO: aggiornare la mappatura dei processi		100% processi aggiornati
VALUTAZIONE DEL RISCHIO: adottare la metodologia di valutazione del rischio indicata nell'Allegato 1 PNA 2019, privilegiando un'analisi di tipo qualitativo	Metodologia 2019 in tutti i processi	100%
MISURE DI PREVENZIONE GENERALI - MG: aggiornare il Codice di comportamento; adottare Linee Guida relative alla individuazione e gestione dei conflitti di interesse; incrementare la formazione sul PTPCT, le misure di prevenzione, l'etica, la legalità e gli effetti dell'integrità su benessere organizzativo, qualità dei servizi e "valore Paese".	<ul style="list-style-type: none"> - Codice di comportamento aggiornato con delibera G.C.n. 131 del 28.12.2022 - Criteri e disciplina del conferimento ed autorizzazione degli incarichi extra-istituzionali ai dipendenti comunali: aggiornati con delibera G.C.N.62 del 14.05.2019 	100%
MISURE DI PREVENZIONE SPECIFICHE - MS: limitare il numero delle misure specifiche al fine di garantire l'effettiva fattibilità e realizzabilità delle stesse.	1 misura specifica	100%
MONITORAGGIO: adottare il monitoraggio e informatizzare e digitalizzare integralmente la fase del monitoraggio.	Monitoraggio sull'attuazione delle misure di prevenzione	100%
OBBLIGHI DI PUBBLICAZIONE E LIVELLO MINIMO DI TRASPARENZA: garantire l'esatto adempimento degli obblighi di pubblicazione e l'aggiornamento delle pubblicazioni	nr. obblighi da adempiere (come da d.lgs. 33/2013 e ss.mm.ii.)	100% obblighi adempiuti
TRASPARENZA E PRIVACY: garantire la corretta attuazione del bilanciamento tra privacy e trasparenza e la tutela dei dati personali nella diffusione dei dati e informazioni; valorizzare il ruolo del Servizio di Protezione dei dati personali; coinvolgere il	nr. direttive/circolari diramate	almeno 1 direttiva/circolare

Responsabile del Servizio di Protezione dei dati personali nel bilanciamento tra privacy e trasparenza;		
REGISTRO ACCESSI: garantire la regolare tenuta del Registro degli accessi	aggiornamento semestrale sulla base delle richieste pervenute	100% aggiornamenti Registro effettuati
FORMAZIONE: incrementare la formazione in materia di trasparenza	almeno 1 corso di formazione	100%
Ridurre le opportunità che si manifestino casi di corruzione nel significato di abuso del potere	attuare misure prevenzione	rispetto dei tempi di programmazione o ri-programmazione
Aumentare la capacità di scoprire casi di corruzione	attuare misure prevenzione	rispetto dei tempi di programmazione o ri-programmazione
Creare un contesto sfavorevole alla corruzione	attuare misure prevenzione	rispetto dei tempi di programmazione o ri-programmazione
Rafforzare l'analisi dei rischi e delle misure di prevenzione con riguardo alla gestione degli appalti pubblici e alla selezione del personale	Introduzione o aggiornamento di misure di rafforzamento prevenzione per appalti e personale	N. 1 misura introdotta o aggiornata per appalti e n. 1 misura introdotta o aggiornata per il personale
Coordinare la strategia di prevenzione della corruzione con quella di prevenzione del riciclaggio e del finanziamento del terrorismo	Introduzione o aggiornamento di misure di coordinamento tra anticorruzione e antiriciclaggio	

2.3.2 Sistema di gestione del rischio corruttivo: risk management

Il rischio di corruzione, quale rischio di commissione di reati e di condotte, situazioni, condizioni, organizzative ed individuali, riconducibili a forme e fenomeni di inefficiente e cattiva amministrazione viene trattato nell'ambito del:

- Sistema di gestione del rischio corruttivo e del Ciclo di programmazione anticorruzione e per la trasparenza.

Circa lo stato di avanzamento del Sistema, la Relazione annuale del RPCT, prevista dall'art. 1, comma 14, della L.n. 190/2012 sull'efficacia delle misure di prevenzione definite dalla sottosezione ha rilevato i dati e le informazioni relativi al monitoraggio delle stesse.

2.3.3 Principi di gestione del rischio - Risk management

Il Sistema di gestione del rischio corruttivo che l'Ente adotta si basa sui principi per la gestione del rischio tratti dalla norma UNI ISO 31000 2010 e 31000/2018 e di seguito riportati. La gestione del rischio: a) crea e protegge il valore; b) è parte integrante di tutti i processi dell'organizzazione; c) è parte del processo decisionale; d) tratta esplicitamente l'incertezza; e) è sistematica, strutturata e tempestiva; f) si basa sulle migliori informazioni disponibili; g) è "su misura"; h) tiene conto dei fattori umani e culturali; i) è trasparente e inclusiva; j) è dinamica; k) favorisce il miglioramento continuo dell'organizzazione. L'Ente, inoltre, conforma il proprio sistema di gestione del rischio di corruzione alla norma UNI ISO 37001:2016. La UNI ISO 37001 specifica requisiti e fornisce una guida per stabilire, mettere in atto, mantenere, aggiornare e migliorare un sistema di gestione per la prevenzione della corruzione che può essere a sé stante (PTPCT) o integrato in un sistema di gestione complessivo (Mod. 231/ PIAO). L'adozione del sistema di gestione UNI ISO 37001 costituisce un fattore di successo per il controllo dei rischi di corruzione, traducendosi in un investimento in legalità e non in un mero costo per l'organizzazione e rappresenta uno degli strumenti per favorire la diffusione di una cultura aziendale contraria alla corruzione, senza la quale nessun sistema di controllo o prevenzione potrà mai dirsi realmente efficace.

¹ NORMA UNI ISO 37001:2016. In una linea di continuità con i precedenti Piani, vengono confermati, relativamente al presente paragrafo, i contenuti delle pregresse edizioni, come in precedenza riportati, con gli ulteriori aggiornamenti sul punto. Nell'ambito dei principi per la gestione del rischio tratti dalla norma UNI ISO 31000:2010 e 31000:2018, l'ente conforma il proprio sistema di gestione del rischio di corruzione alla norma UNI ISO 37001:2016. La UNI ISO 37001 specifica requisiti e fornisce una guida per stabilire, mettere in atto, mantenere, aggiornare e migliorare un sistema di gestione per la prevenzione della corruzione che può essere a sé stante (PTPCT) o integrato in un sistema di gestione complessivo (Mod. 231/ PIAO). La norma fornisce specifici requisiti e fornisce una guida in relazione alle attività dell'ente: corruzione nei settori pubblico, privato e no-profit; - corruzione da parte dell'ente; - corruzione da parte del personale dell'ente che opera per conto dell'ente o a beneficio di essa; - corruzione da parte dei soggetti, parti terze, che operano per conto dell'ente o a beneficio di essa; - corruzione dell'ente; - corruzione del personale dell'ente in relazione alle attività dell'ente; - corruzione dei dei soggetti, parti terze, che operano per conto dell'ente, in relazione alle attività dell'ente; - corruzione diretta e indiretta (per esempio una tangente offerta o accettata tramite o da una parte terza). La norma è applicabile soltanto alla corruzione. Definisce requisiti e fornisce una guida per un sistema di gestione progettato per aiutare un'ente a prevenire, rintracciare e affrontare la corruzione e a rispettare le leggi sulla prevenzione e lotta alla corruzione e gli impegni volontari applicabili alla propria attività. La norma non affronta in modo specifico condotte fraudolente, cartelli e altri reati relativi ad anti-trust/concorrenza, riciclaggio di denaro sporco o altre attività legate a pratiche di malcostume e disonestie, sebbene un'organizzazione possa scegliere di estendere lo scopo del sistema di gestione per comprendere queste attività. I requisiti della norma sono generici e concepiti per essere applicabili a tutte le organizzazioni (o parti delle organizzazioni) indipendentemente dal tipo, dalle dimensioni e dalla natura dell'attività, sia nel settore pubblico, sia in quello privato o del no profit. La conformazione del sistema di gestione del rischio di corruzione alla norma UNI ISO 37001:2016 concerne tutte le fasi del processo e, in particolare, l'analisi del contesto interno, gestionale, nell'ambito del quale la descrizione di ciascun processo - mediante descrizione della relativa articolazione in FASI - è effettuata in base ai criteri della norma UNI ISO 37001:2016. Secondo quanto indicato nel Quaderno di Conformità relativo a "La Linea Guida applicativa sulla norma UNI ISO 37001:2016 per la prevenzione della corruzione", con la norma UNI ISO 37001, pubblicata a fine 2016, è disponibile lo standard volontario, certificabile, che tratta di anti corruzione e che, adottando la medesima struttura comune (cd. "High Level Structure") a tutte le altre norme ISO sui sistemi di gestione delle organizzazioni, rende più agevole la sua integrazione con altri standard largamente diffusi, quali ad esempio la ISO 9001 sui sistemi di gestione per la qualità o la norma UNI ISO 31000:2018 sulla Gestione del rischio. In sintesi, la norma UNI ISO 37001 stabilisce dei requisiti per pianificare, attuare e mantenere un sistema di gestione e controllo dei rischi di corruzione secondo un approccio che si articola nelle seguenti fasi: analisi del contesto - valutazione dei rischi di corruzione - programmazione e attuazione di misure e controlli anti corruzione - sorveglianza sulla loro applicazione e riesame periodico sull'efficacia e adeguatezza del sistema di prevenzione, in modo da assicurarne il miglioramento continuo (monitoraggio e riesame). I requisiti della norma volontaria UNI ISO 37001, per tutte le fasi suddette, non rappresentano una novità in quanto essi riprendono principi, concetti e, in alcuni casi, anche elementi prescrittivi tipici di sistemi e/o modelli di gestione, controllo e prevenzione dei rischi di corruzione previsti da norme di legge in via obbligatoria o con finalità di prova dell'esimente da responsabilità da reato delle organizzazioni di cui ai Piani Triennali per la Prevenzione della Corruzione e per la Trasparenza ai sensi della L. 190/2012 e i Modelli di Organizzazione, Gestione e Controllo ai sensi del D.Lgs 231/2001 e, come, ad esempio, le misure anticorruzione ai sensi del FCPA statunitense o dell' UK Bribery Act inglese. Analogamente a quanto previsto per il MOGC ai sensi del D.Lgs 231/2001 per la prevenzione dei reati in materia di salute e sicurezza sul lavoro, con la presunzione di idoneità dei requisiti della norma OHSAS 18001, corrispondenti a quelli di legge (art. 30 del D.Lgs 81/2008), i criteri della norma UNI ISO 37001 rappresentano un riferimento valido e autorevole per il modello esimente in ambito corruzione. Inoltre l'adozione dei criteri medesimi consente di addivenire alla certificazione di conformità alla norma UNI ISO 37001 da parte di un soggetto terzo indipendente con il BENEFICIO di ottenere la prova dell'esimente in sede penale per il RPCT. Il ruolo della norma UNI ISO 37001 è quello di essere un criterio omogeneo finalizzato ad ottimizzare il coordinamento e l'integrazione tra i sistemi di controllo dei rischi di corruzione già esistenti nell'organizzazione (PTPC, MOGC 231, procedure ISO 9001, controlli interni, etc.), idoneo a migliorare il monitoraggio sulla loro efficacia e il coinvolgimento dell'intera organizzazione. Ciò significa che l'ente deve partire dallo stato esistente (dai controlli, dalle procedure, dai documenti esistenti) e valutare se e in che misura questo sia già idoneo a soddisfare i requisiti della UNI ISO 37001 per tenere sotto controllo i rischi di corruzione, evitando quindi inutili, costose e burocratiche duplicazioni di natura meramente formale. D'altronde questo concetto è ben evidenziato dalla stessa norma UNI ISO 37001, che, prima fra tutte le norme ISO, parla di "misure ragionevoli e appropriate", ovvero "appropriate" rispetto al rischio di corruzione e "ragionevoli" in relazione alla probabilità di raggiungere l'obiettivo di prevenire la corruzione. Con questi presupposti, l'adozione del sistema di gestione UNI ISO 37001 costituisce un fattore di successo per il controllo dei rischi di corruzione,

traducendosi in un investimento in legalità e non in un mero costo per l'organizzazione e rappresenta uno degli strumenti per favorire la diffusione di una cultura aziendale contraria alla corruzione, senza la quale nessun sistema di controllo o prevenzione potrà mai dirsi realmente efficace.

2.3.4 Soggetti interni

Relativamente alla disciplina dei soggetti interni, in una linea di continuità, il PNA 2022-2025 conferma le Linee guida dei PNA precedenti.

2.3.5 RPCT e Responsabile della trasparenza

Al vertice del Sistema di gestione del rischio corruttivo è collocato l'RPCT, nominato con provvedimento dell'organo di indirizzo politico.

Il provvedimento di nomina specifica e dettaglia i compiti del Responsabile, tenendo conto che la figura del responsabile anticorruzione è stata oggetto di significative modifiche introdotte dal legislatore del decreto legislativo 97/2016. La rinnovata disciplina:

- 1) ha riunito in un solo soggetto, l'incarico di responsabile della prevenzione della corruzione e della trasparenza (acronimo: RPCT);
- 2) ne ha rafforzato il ruolo, prevedendo che ad esso siano riconosciuti poteri idonei a garantire lo svolgimento dell'incarico con autonomia ed effettività.

Conformemente alle richiamate disposizioni, il Responsabile della prevenzione della corruzione è anche il Responsabile della trasparenza.

Ruolo	Dati identificativi
RPCT	Dott.ssa Cotoia Graziella
Atto di nomina RPCT	Decreto n. 30 del 27-10-2022

2.3.6 Autonomia, indipendenza e struttura di supporto RPCT

Il Responsabile della prevenzione della corruzione e per la trasparenza possiede adeguata conoscenza dell'organizzazione e del funzionamento dell'ente, e: 1) è dotato della necessaria autonomia valutativa; 2) riveste una posizione del tutto priva di profili di conflitto di interessi anche potenziali; 3) non è per quanto possibile, assegnato ad uffici che svolgono attività di gestione e di amministrazione attiva; 4) è dotato di una struttura organizzativa di stabile supporto ed è supportato dall'organo di controllo interno (OIV/Nucleo), fermo restando che l'organo di indirizzo si riserva di assumere le eventuali modifiche organizzative necessarie per assicurare che all'RPCT siano attribuiti funzioni e poteri idonei per lo svolgimento dell'incarico con piena autonomia ed effettività. Nello svolgimento delle sue funzioni, il RPCT tiene conto dei risultati emersi nella Relazione della performance, al fine di:

- effettuare un'analisi per comprendere le ragioni/cause in base alle quali si sono verificati scostamenti rispetto ai risultati attesi;
- individuare le misure correttive, in coordinamento con i dirigenti e con i referenti anticorruzione.

In una linea di continuità, il PNA 2022 conferma le linee guida del PNA precedenti.

2.3.7 Poteri di interlocuzione e controllo del RPCT

I poteri di controllo del RPCT vengono esercitati nei confronti dell'organo di indirizzo politico, dei dirigenti/Responsabili P.O. dei dipendenti, dei consulenti e collaboratori e tutti i soggetti svolgono funzioni o servizi dell'amministrazione.

In una linea di continuità, il PNA 2022 conferma, sul punto, le linee guida del PNA precedenti.

2.3.8 Altri soggetti interni

Gli altri soggetti interni della strategia di prevenzione del rischio di corruzione, che operano in funzione dell'adozione, dell'attuazione, della modificazione e, infine, della revisione del Sistema di gestione del rischio di corruzione, sono indicati nella Tabella che segue.

In una linea di continuità, il PNA 2022-2025 conferma le Linee guida dei PNA precedenti relativamente alla disciplina dei soggetti esterni.

Ruolo	Nominativo
Dpo/Rpd	ANCI DIGITALE S.p.A.
Gestore delle segnalazioni di operazioni finanziarie sospette	Dott. Giuliani
Rasa	Resp. Settore AA.GG.
Responsabile Ufficio personale	Resp. Settore AA.GG.

Ufficio procedimenti disciplinari - presidente	Dott. Giuliani
Ufficio procedimenti disciplinari - componente	Ing. Mendolicchio
Ufficio procedimenti disciplinari - componente	Ing. Del Mastro

2.3.9 Struttura di stabile supporto all' RPCT: Dirigenti/P.O.

La tabella sotto riportata indica l'elenco dei Dirigenti/P.O. con la specificazione dei ruoli e delle correlate responsabilità, tenuto conto che la collaborazione dei Dirigenti/P.O., in tutte le fasi di gestione del rischio, è fondamentale per consentire al RPCT e all'organo di indirizzo, che adotta e approva il PTPCT, di definire misure concrete e sostenibili da un punto di vista organizzativo entro tempi chiaramente definiti.

Ruolo	Nominativo	Responsabilità nella struttura organizzativa (area/settore)
Dirigente/P.O.	Tutti i Dirigenti/P.O.	08 - Processi trasversali a tutti gli Uffici Processi trasversali a tutti gli Uffici Processi trasversali
Dirigente/P.O.	Dott.ssa Cotoia Graziella	00 - Amministratori Consiglio Comunale Consiglio
Dirigente/P.O.	Dott.ssa Cotoia Graziella	00 - Amministratori Giunta
Dirigente/P.O.	Dott.ssa Cotoia Graziella	00 - Amministratori Sindaco
Dirigente/P.O.	Dott. Ametta Michele	07 - OIV/Nucleo di Valutazione OIV/Nucleo di Valutazione OIV/Nucleo di Valutazione

Dirigente/P.O.	Dott.ssa Cotoia Graziella	01 - Segretario Generale Segretario Generale Anticorruzione
Dirigente/P.O. Ad Interim	Dott. Giuliani Michele	02 - SETTORE 1 - AFFARI GENERALI SERVIZIO AFFARI GENERALI - SEGRETERIA GENERALE Ufficio Affari Generali - Segreteria Generale
Dirigente/P.O. Ad Interim	Dott. Giuliani Michele	02 - SETTORE 1 - AFFARI GENERALI SERVIZI DEMOGRAFICI - STATISTICI Ufficio Servizi Demografici
Dirigente/P.O. Ad Interim	Dott. Giuliani Michele	02 - SETTORE 1 - AFFARI GENERALI SERVIZI DEMOGRAFICI - STATISTICI Ufficio Statistica
Dirigente/P.O. Ad Interim	Dott. Giuliani Michele	02 - SETTORE 1 - AFFARI GENERALI SERVIZIO POLIZIA MUNICIPALE Ufficio Polizia Municipale
Dirigente/P.O. Ad Interim	Dott. Giuliani Michele	02 - SETTORE 1 - AFFARI GENERALI Ufficio per la transizione digitale Ufficio per la transizione digitale
Dirigente/P.O.	Dott. Giuliani Michele	03 - SETTORE 2 - ECONOMICO - FINANZIARIO SERVIZIO PROGRAMMAZIONE - RAGIONERIA - CONTROLLO Ufficio Servizio Programmazione - Ragioneria - Controllo
Dirigente/P.O.	Dott. Giuliani Michele	03 - SETTORE 2 - ECONOMICO - FINANZIARIO SERVIZIO TRIBUTI - ENTRATE Ufficio Tributi - Entrate
Dirigente/P.O.	Dott. Giuliani Michele	03 - SETTORE 2 - ECONOMICO - FINANZIARIO SERVIZIO PROVVEDITORATO - ECONOMATO Ufficio Servizio Provveditorato - Economato
Dirigente/P.O. Ad Interim	Dott. Giuliani Michele	04 - SETTORE 3 - SOCIALE - ISTRUZIONE - CULTURA SERVIZI SOCIALI E SCOLASTICI Ufficio Servizi Scolastici
Dirigente/P.O. Ad Interim	Dott. Giuliani Michele	04 - SETTORE 3 - SOCIALE - ISTRUZIONE - CULTURA SERVIZI SOCIALI E SCOLASTICI Ufficio Servizi Sociali
Dirigente/P.O. Ad Interim	Dott. Giuliani Michele	04 - SETTORE 3 - SOCIALE - ISTRUZIONE - CULTURA SERVIZI CULTURA - BIBLIOTECA - SPORT Ufficio Servizi Culturali - Biblioteca - Sport
Dirigente/P.O.	Ing. Del Mastro Antonio	05 - SETTORE 4 - LL.PP. - MANUTENZIONI SERVIZIO LL.PP. - PROGRAMMAZIONE - MANUTENZIONE - SICUREZZA Ufficio Servizio LL.PP. - Programmazione - Manutenzioni - Sicurezza

Dirigente/P.O.	Ing. Del Mastro Antonio	05 - SETTORE 4 - LL.PP. - MANUTENZIONI SERVIZIO AMBIENTE - PROTEZIONE CIVILE - TRASPORTI - SERVIZI A RETE Ufficio Servizio Ambiente - Trasporti - Servizi a Rete
Dirigente/P.O.	Ing. Del Mastro Antonio	05 - SETTORE 4 - LL.PP. - MANUTENZIONI SERVIZIO AMBIENTE - PROTEZIONE CIVILE - TRASPORTI - SERVIZI A RETE Protezione Civile
Dirigente/P.O.	Ing. Mendolicchio Daniele	06 - SETTORE 5 - URBANISTICA SERVIZIO SUAP
Dirigente/P.O.	Ing. Mendolicchio Daniele	06 - SETTORE 5 - URBANISTICA SERVIZIO EDILIZIA E URBANISTICA Ufficio Urbanistica
Dirigente/P.O.	Ing. Mendolicchio Daniele	06 - SETTORE 5 - URBANISTICA SERVIZIO EDILIZIA E URBANISTICA Ufficio Edilizia Privata
Dirigente/P.O.	Ing. Mendolicchio Daniele	06 - SETTORE 5 - URBANISTICA SERVIZIO DEMANIO E PATRIMONIO Ufficio Servizio Demanio e Patrimonio

2.3.10 Soggetti esterni

In una linea di continuità, il PNA 2022-2025 conferma le Linee guida dei PNA precedenti relativamente alla disciplina dei soggetti esterni.

I soggetti esterni Sistema di gestione del rischio di corruzione sono costituiti dagli stakeholder.

La Mappatura degli stakeholder è contenuta nell'ALLEGATO "Contesto esterno, mappatura stakeholder e valutazione di impatto contesto esterno", e indica, in relazione a ciascuna tipologia di stakeholder i dati del tipo di relazione e delle variabili esogene che impattano sulla relazione.

2.3.11 Enti controllati

L'elenco degli enti controllati è contenuto nel BOX sotto riportato.

Funzione istituzionale	Denominazione	Missione di riferimento
------------------------	---------------	-------------------------

Società Partecipate	Gruppo di azione locale Gargano società consortile a.r.l. - in liquidazione	diritti sociali, politiche sociali e famiglia;
Società Partecipate	Società Patto di Foggia - Società consortile per azioni - in liquidazione	sviluppo sostenibile e tutela del territorio e dell'ambiente
Società Partecipate	GAL Gargano Agenzia di sviluppo - soc. consortile a.r.l.	sviluppo sostenibile e tutela del territorio e dell'ambiente
Società Partecipate	Consorzio Energia Veneto	energia e diversificazione delle fonti energetiche;

2.3.12 Organi di controllo interni ed esterni

Gli organi di controllo interni ed esterni del Sistema di gestione del rischio di corruzione sono: l'OIV e altri eventuali altri organi di controllo anticorruzione eventualmente istituiti dall'ente (organi interni); Autorità di vigilanza - ANAC e ARAC - Corte dei Conti in funzione di controllo e di Giudice della responsabilità amministrativa (organi esterni).

2.3.13 Fonti della Sottosezione rischi corruttivi e trasparenza

Ai fini della elaborazione della sottosezione rischi corruttivi e trasparenza, il RPCT e l'organo di indirizzo politico hanno tenuto conto delle indicazioni, degli orientamenti e dei dati che provengono dai PNA (2013, 2015, 2016, 2017, 2018, 2019 e 2022) con particolare riferimento all'allegato 1 al PNA 2019 contenente le Indicazioni metodologiche per la gestione del rischio corruttivo. Hanno tenuto conto altresì di: Bilancio consuntivo e preventivo - DUP - sottosezioni relative al Valore Pubblico e Piano delle Performance - Relazioni annuali del responsabile della prevenzione della corruzione pubblicata sul sito istituzionale dell'amministrazione con riferimento alle misure anticorruzione adottate in base ai PNA. Inoltre si tenuto conto dei dati di: procedimenti giudiziari legati a fatti riconducibili alla violazione di norme in materia di corruzione, quale elemento utile a definire il grado di cultura dell'etica riferibile al Ente - ipotesi di disfunzioni amministrative significative nel corso dell'ultimo anno - esiti del controllo interno di regolarità amministrativa- pareri di regolarità non favorevoli - reclami - segnalazioni-segnalazioni/raccomandazioni/rilievi organi di controllo esterno (Corte dei Conti - ANAC - Garante per la protezione dei dati) - procedimenti disciplinari - proposte da parte dei responsabili di posizione organizzativa, quali stakeholders interni, anch'esse in atti - ricorsi in tema di affidamento di contratti pubblici - ricorsi/procedimenti stragiudiziali di dipendenti per situazioni di malessere organizzativo. Il BOX di seguito riportato indica le fonti aggiornate per l'elaborazione della sottosezione rischi corruttivi e trasparenza

Fonti

--	--

Sezione	Descrizione
<p>Stato di attuazione del PTPCT/Sezione anticorruzione e trasparenza del PIAO</p>	<p>- Il livello effettivo di attuazione del PTPC 2022-2024, approvato con deliberazione della Giunta comunale n. 48 del 28/04/2022, risulta sufficiente. Con il P.T.P.C. 2022-2024 si è proseguito il percorso avviato nei precedenti anni: formazione generale estesa a tutti i dipendenti e inserimento anche della formazione specifica; attenzione costante all'aggiornamento degli schemi di bando e contratti; attuazione del regolamento disciplinante il conferimento di incarichi ai dipendenti; aggiornamento annuale dei modelli di dichiarazione obbligatori per i dipendenti, acquisizione periodica annuale delle dichiarazioni e verifica della veridicità delle stesse. È stato implementato l'uso integrale del sistema informatizzato della gestione documentale e del protocollo informatico; è stato aggiornato il registro degli accessi. Hanno contribuito a rafforzare l'efficacia delle misure le attività di verifica in sede di controllo successivo sugli atti, nonché il coordinamento del PTPC con i documenti di programmazione, ed in particolare del D.U.P.2022-2024 e del PEG- PdP-PdO 2022-2024. Con detti documenti è stato confermato, come negli anni precedenti, il collegamento necessario del PTPC con la programmazione strategica ed operativa del Comune, all'interno della quale l'Amministrazione ha recepito tra gli obiettivi alcune misure trasversali generali obbligatorie e alcune misure trasversali ulteriori obbligatorie.</p>
<p>Aspetti critici dell'attuazione del PTPCT/Sezione anticorruzione e trasparenza del PIAO</p>	<p>- La criticità riscontrata nell'attuazione del PTPC è imputabile essenzialmente alla circostanza che il Comune non prevede personale dirigenziale e non può garantire la rotazione del personale apicale per la presenza di vincoli oggettivi. Sono stati coinvolti con esito positivo i Responsabili di Settore nella fase di monitoraggio delle attività di attuazione del PTPC e degli obblighi di trasparenza.</p>
<p>Ruolo del RPCT</p>	<p>- L'azione di impulso e coordinamento si è tradotta anche in disposizioni volte a semplificare e facilitare le attività ed i compiti collaborativi soprattutto dei responsabili di settore, ma anche in generale di tutto il personale, attraverso la diramazione di schemi di report sull'attività di monitoraggio. Il controllo collaborativo svolto dal segretario comunale in sede di verifica successiva degli atti (determine, atti di liquidazione, ordinanze, decreti e scritture private) è inteso anche come strumento rivolto a migliorare l'azione posta in essere dagli uffici.</p>
<p>Aspetti critici del ruolo del RPCT</p>	<p>- I fattori che in generale ostacolano l'azione di impulso e coordinamento del RPC - Segretario comunale sono i seguenti: 1) assoggettamento al sistema dello "spoils</p>

	<p>system". Sul vigente sistema di nomina e revoca dei segretari comunali e provinciali si è espressa la Corte costituzionale con la pronuncia n. 23 del 22.02.2019; 2) attribuzione al segretario comunale e provinciale o in generale al RPC di funzioni gestionali o di amministrazione attiva, aspetto che può condizionare fortemente l'esercizio delle funzioni assegnate di prevenzione e controllo annullandone l'efficacia; 3) lentezza del processo di digitalizzazione dell'azione della PA, che rende molto arduo sviluppare una tempestiva azione di impulso e coordinamento; 4) difficoltà di contesto organizzativo, in cui il RPCT è costretto a operare sprovvisto di una adeguata struttura di supporto nonché del tempo necessario per una seria ed approfondita azione di controllo dei processi organizzativi e delle relative dinamiche di sistema che coinvolgono gli uffici.</p>
<p>Gestione del rischio</p>	<p>- È stato effettuato il monitoraggio di tutte le misure, generali e specifiche, individuate nella sezione anticorruzione e trasparenza del PIAO o nel PTPCT. Il PTPC 2022-2024 ha confermato la previsione e l'applicazione di tutte le misure generali obbligatorie. Il monitoraggio è stato declinato con specifiche modalità e tempi. Sono state attuate le misure obbligatorie ed, in particolare: - formazione generale e specifica, estesa a quasi tutti i dipendenti; - aggiornamento e integrazione schemi di contratti e modulistiche e informative; - attuazione e proposta di aggiornamento del regolamento disciplinante il conferimento di incarichi ai dipendenti; - predisposizione modelli di dichiarazione obbligatori per i dipendenti, acquisizione delle dichiarazioni e verifica della veridicità delle stesse; - aggiornamento Codice di comportamento aggiornata. Sono state attuate anche alcune delle misure ulteriori previste nel PTPC 2022-2024.</p> <p>- Sono stati mappati i processi che afferiscono alle seguenti aree: contratti pubblici, incarichi e nomine, provvedimenti ampliativi della sfera giuridica dei destinatari privi di effetto economico diretto ed immediato per il destinatario, provvedimenti ampliativi della sfera giuridica dei destinatari con effetto economico diretto ed immediato per il destinatario, acquisizione e gestione del personale.</p> <p>- La sezione anticorruzione e trasparenza del PIAO o il PTPCT non è stata elaborata in collaborazione con altre amministrazioni/enti.</p>
<p>Misure specifiche</p>	<p>- Sono state attuate misure specifiche oltre a quelle generali.</p> <p>- Le principali misure specifiche attuate sono: gestione documentale tracciata; comunicazione tracciata degli atti adottati in somma urgenza; allegazione verbali verifica-validazione progetti e relazione su varianti progettuali; misure di</p>

	digitalizzazione attività (SPID, PagoPA); uso piattaforma telematica per presentazione domande di concorso pubblico.
Trasparenza	<ul style="list-style-type: none"> - È stato informatizzato il flusso per alimentare la pubblicazione dei dati nella sezione "Amministrazione trasparente o Società trasparente". Solo parzialmente il software in uso consente alcuni automatismi per: bandi di gara e contratti; disposizioni generali- atti generali; Provvedimenti- organi indirizzo politico - dirigenti; Sovvenzioni, contributi- atti di concessione. - Il sito istituzionale, relativamente alla sezione "Amministrazione trasparente o Società trasparente", non ha l'indicatore delle visite. È presente un contatore visite esterno che non consente ancora oggi l'estrazione di report riferiti agli accessi di specifici anni o periodi e alle singole sottosezioni della sezione Amministrazione trasparente. - Non sono pervenute richieste di accesso civico "semplice". - Sono pervenute richieste di accesso civico "generalizzato". - È stato istituito il registro degli accessi. - Sono stati svolti monitoraggi sulla pubblicazione dei dati. Nel PTPCT è previsto monitoraggio annuale oltre al controllo effettuato dal Nucleo di valutazione sul campione degli obblighi indicati annualmente da ANAC. Il RPCT e il Settore Affari generali - servizio segreteria - che supporta il RPCT nella verifica del rispetto degli obblighi di pubblicazione, svolgono controllo generale sul rispetto degli adempimenti ed in particolare sul campione di obblighi oggetto di rilievo del Nucleo di valutazione. - Il giudizio formulato sul livello di adempimento degli obblighi di trasparenza, indicando quali sono le principali inadempienze riscontrate nonché i principali fattori che rallentano l'adempimento, è il seguente: sul fronte della trasparenza il livello è discreto, anche se l'assenza della totale automazione dei flussi di dati rende difficoltoso l'adempimento.
Formazione del personale	<ul style="list-style-type: none"> - È stata erogata la formazione dedicata specificamente alla prevenzione della corruzione. - La formazione erogata in materia di prevenzione della corruzione ha riguardato in particolare: etica ed integrità, i contenuti dei codici di comportamento, i contenuti del PTPCT/Sezione anticorruzione e trasparenza PIAO, processo di gestione del rischio.

	<p>- Le docenze per la formazione erogata in materia di prevenzione della corruzione sono state svolte dai seguenti soggetti: Soggetto privato - Soluzioni s.r.l. - Gruppo Maggioli S.p.A.</p> <p>- Il giudizio sulla formazione erogata in materia di prevenzione della corruzione, con particolare riferimento all'appropriatezza di destinatari e contenuti, sulla base di eventuali questionari somministrati ai partecipanti, è il seguente: si è garantita la formazione anche specifica a quasi tutti i dipendenti in relazione alle attività di competenza. A seguito della formazione i dipendenti hanno risposto a domande riferite ai corsi seguiti.</p>
Rotazione del personale	<p>- Il numero di unità di personale dipendente di cui è composta l'amministrazione è il seguente: numero Dirigenti o equiparati - 4 (nel Comune non sono presenti dipendenti con qualifica dirigenziale ma solo direttivi di categoria apicale D incaricati di PO); numero non Dirigenti o equiparati: 32.</p> <p>- Nell'anno 2022 non è stata effettuata la rotazione dei dirigenti come misura di prevenzione del rischio, in quanto la misura non era prevista dal PTPCT con riferimento all'anno 2022.</p> <p>- Nel corso del 2022, l'Ente non è stato interessato da un processo di riorganizzazione</p>
Inconferibilità per incarichi dirigenziali d.lgs. 39/2013	<p>- Sono state effettuate verifiche sulla veridicità delle dichiarazioni rese dagli interessati sull'insussistenza di cause di inconferibilità. Sono state inoltrate dal Settore Affari generali, indicato nel PTPC competente per l'adempimento, richieste di verifica al Casellario giudiziale e per i carichi pendenti. Purtroppo si registrano ritardi nel riscontro da parte del Tribunale di Foggia (con riferimento ai carichi pendenti). Le dichiarazioni sono comunque pubblicate sul sito internet del Comune, non sono pervenute segnalazioni in merito. Il controllo diffuso è efficacissimo metodo per migliorare l'azione pubblica.</p> <p>- Con riferimento all'anno 2022, non è stata accertata l'inconferibilità degli incarichi dirigenziali per sussistenza di condanna penale, ai sensi dell'art. 3 del d.lgs. n. 39/2013.</p>
Incompatibilità per particolari posizioni dirigenziali - d.lgs. 39/2013	<p>- Sono state adottate misure per verificare la presenza di situazioni di incompatibilità. Obblighi dichiarativi con pubblicazione dichiarazioni degli apicali per attivazione controllo diffuso. Non sono pervenute segnalazioni nè sono state accertate violazioni.</p>
Conferimento e autorizzazione incarichi ai dipendenti	<p>- Non è stata adottata una procedura prestabilita per il rilascio delle autorizzazioni allo svolgimento di incarichi.</p>

<p>Tutela del dipendente pubblico che segnala gli illeciti (whistleblowing)</p>	<p>- È stata attivata una procedura per la presentazione e la gestione di segnalazione di condotte illecite da parte di dipendenti pubblici, come intesi all'art. 54-bis, co. 2, del d.lgs. n. 165/2001, idonea a garantire la riservatezza dell'identità del segnalante, del contenuto delle segnalazioni e della relativa documentazione. Alla fine dell'anno 2021, su richiesta del RPCT, il Comune ha aderito al progetto "WhistleblowingPA" dell'Organizzazione Transparency - Italia, acquisendo gratuitamente il SAAS accreditato nel market place di Ag.I.D.. La piattaforma dedicata alle segnalazioni di illeciti e irregolarità è stata attivata nei primi mesi dell'anno 2022.</p> <p>- Non è stata attivata la procedura, indicare se sono pervenute segnalazioni di whistleblower.</p> <p>- Il giudizio formulato sul sistema di tutela del dipendente pubblico che segnala gli illeciti indicando le misure da adottare per rafforzare la garanzia di anonimato e la tutela da azioni discriminatorie, è il seguente: permane un problema di carattere culturale sull'effettivo funzionamento della misura: i dipendenti pubblici e gli altri soggetti destinatari delle tutele di cui all'art. 54bis del D.Lgs. n. 165/2001 difficilmente accettano di esporsi perché non sentono adeguatamente tutelato il proprio anonimato.</p>
<p>Codice di comportamento</p>	<p>- È stato adottato il codice di comportamento che integra e specifica il codice adottato dal Governo (D.P.R. n. 62/2013).</p> <p>- Gli obblighi di condotta previsti nel codice di comportamento sono stati estesi a tutti i soggetti di cui all'art. 2, co. 3, d.P.R. 62/2013 (collaboratori e consulenti, titolari di organi e di incarichi negli uffici di diretta collaborazione delle autorità politiche, collaboratori di imprese fornitrici di beni o servizi e che realizzano opere in favore delle amministrazioni).</p> <p>- Non sono pervenute segnalazioni relative alla violazione del D.P.R. n. 62/2013 e delle eventuali integrazioni previste dal codice dell'amministrazione.</p>
<p>Procedimenti disciplinari e penali</p>	<p>- Nel corso del 2022 non sono stati avviati procedimenti disciplinari per eventi corruttivi a carico dei dipendenti.</p> <p>- Nel corso del 2022 non sono stati avviati a carico dei dipendenti procedimenti disciplinari per violazioni del codice di comportamento, anche se non configurano fattispecie penali.</p>
<p>Altre misure</p>	<p>- Non si sono verificate violazioni dei divieti contenuti nell'art. 35 bis del d.lgs. n. 165/2001 per i soggetti condannati, anche con sentenza non passata in giudicato, per i reati di cui al Capo I, Titolo II, Libro II, c.p.</p>

	- Non ci sono stati casi di attivazione delle azioni di tutela previste in eventuali protocolli di legalità o patti di integrità inseriti nei contratti stipulati.
Rotazione straordinaria	- Non si è reso necessario adottare provvedimenti di rotazione straordinaria del personale di cui all'art. 16, co. 1, lett. l-quater, d.lgs.165/2001, a seguito dell'avvio di procedimenti penali o disciplinari per le condotte di natura corruttiva.
Pantouflage	- Non sono stati individuati casi di pantouflage di dirigenti. - Sono state attuate le misure per prevenire il pantouflage. In particolare, Si è provveduto a inserire clausole standard in contratti di lavoro e di appalto (oltre che nei relativi bandi di gara) miranti a formalizzare la richiesta conoscenza del divieto normativo e le sanzioni comminate dalla legge. Si è provveduto anche a far dichiarare al personale collocato in pensione la conoscenza del divieto.

2.3.14 Evidenze corruttive

RESTITUZIONE DATI NELL' AMBITO DELL'AMMINISTRAZIONE TERRITORIALE

Gli esiti della raccolta di proposte e di suggerimenti, nonché dei dati e delle informazioni restituiscono lo stato della prevenzione della corruzione nell'ambito dell'Ente, rispetto al momento della prima adozione del piano, indicata nelle TABELLE seguenti, fornendo importanti elementi conoscitivi. Fermo restando i dati indicati, è dall'ultima Relazione RPCT che emergono:

- A. i dati relativi a segnalazioni che prefigurano responsabilità disciplinari o penali legate ad eventi corruttivi con indicazione del numero di segnalazioni pervenute e del numero di quelle che hanno dato luogo all'avvio di procedimenti disciplinari o penali;
- B. i dati di avvio di procedimenti disciplinari per fatti penalmente rilevanti a carico dei dipendenti, con indicazione del numero di procedimenti, dei fatti penalmente rilevanti riconducibili a reati relativi a eventi corruttivi, delle aree di rischio riconducibili ai procedimenti penali;
- C. i dati di avvio a carico dei dipendenti di procedimenti disciplinari per violazioni del codice di comportamento, anche se non configurano fattispecie penali.

2.3.15 Contenuti e struttura della sottosezione rischi corruttivi e trasparenza

In base alle teorie di risk management, alle linee guida UNI ISO 31000:2010 e UNI ISO 31000:2018, e alle Indicazioni metodologiche allegate al PNA 2019, il Sistema di gestione del rischio di corruzione, strutturato nella presente sottosezione rischi corruttivi e trasparenza, viene suddiviso in nelle seguenti "macro fasi":

- Analisi del contesto (contesto esterno e contesto interno) –
- Valutazione del rischio (identificazione del rischio, analisi del rischio e ponderazione del rischio)
- Trattamento del rischio (identificazione delle misure e programmazione delle misure).

A queste fasi, la presente sottosezione, in linea con le indicazioni della norma internazionale UNI ISO 31000:2010 e UNI ISO 31000:2018, aggiunge le fasi trasversali di: consultazione e comunicazione - monitoraggio e riesame. La sottosezione è completata dagli ALLEGATI richiamati nel testo dei vari paragrafi.

Peculato - art. 314 c.p.; concussione - art. 317 c.p.; corruzione per l'esercizio della funzione - art. 318 c.p.; corruzione per un atto contrario ai doveri di ufficio -art. 319 c.p.; corruzione in atti giudiziari -art. 319 quater c.p.; induzione indebita a dare o promettere utilità - art. 319 quater c.p.; corruzione di persona incaricata di pubblico servizio - art. 320 c.p.; istigazione alla corruzione -art. 322 c.p.; traffico di influenze illecite -art. 346-bis c.p.; turbata libertà degli incanti -art. 353 c.p.; turbata libertà del procedimento di scelta del contraente -art. 353 c.p.; altre fattispecie.

2.4 Analisi del contesto

2.4.1 Contesto esterno - “Il territorio comunale” e “Il contesto storico-urbanistico ed il patrimonio culturale”

L'analisi del contesto esterno ha l'obiettivo di evidenziare come le caratteristiche dell'ambiente nel quale l'Ente opera possa favorire il verificarsi di fenomeni corruttivi al suo interno. Ciò in relazione sia al territorio di riferimento, sia alle possibili relazioni con portatori di interessi esterni che possono influenzarne l'attività, anche con specifico riferimento alle strutture da cui è composta. La conoscenza dell'ambiente e del territorio nel quale l'Ente opera consente di migliorare il processo di diagnosi volto a individuare le aree interne maggiormente permeabili al rischio della corruzione, intesa come maladministration. A tale fine, l'Ente raccoglie informazioni relative a variabili culturali, criminologiche, sociali ed economiche del territorio che, in relazione alle funzioni istituzionali di competenza, e alle relazioni che si instaurano con gli stakeholder, possono influenzare l'attività. Di seguito vengono indicati i principali stakeholder che instaurano interrelazioni con l'ente: - Cittadini/Utenti dei servizi pubblici- Enti controllati/ partecipati- Imprese pubbliche e private/Imprese partecipanti alle procedure di affidamento/Imprese esecutrici di contratti; Concessionari- Associazioni/Fondazioni/Organizzazioni di volontariato e soggetti del terzo settore - Amministrazioni pubbliche centrali e locali - Enti nazionali di previdenza e assistenza; Ordini professionali - ANCI (Associazione Nazionale Comuni Italiani); ANCPI (Associazione Nazionale Piccoli Comuni Italiani) - Osservatori Regionali; - Organizzazioni sindacali rappresentative degli operatori economici (Confindustria: ANCE; ecc.) e Organizzazioni sindacali dei lavoratori (FILCA CGL, UIL, FENEAL ecc.). L'interazione con i soggetti sopra indicati, la frequenza di detta interazione anche in relazione alla numerosità dei soggetti, nonché, da un lato la rilevanza degli interessi sottesi e, dall'altro lato, l'incidenza degli interessi e i fini specifici perseguiti, in forma singola o associata, dai soggetti di cui sopra, sono tutti elementi alla luce dei quali viene elaborata la valutazione del rischio e il relativo trattamento.



2.4.2 “Il Contesto Ambientale” e “le infrastrutture”.

Il Comune di San Marco in Lamis situato a 550 m s.l.m. si estende per 233,56 kmq. Confina a est con il comune di San Giovanni Rotondo, a sud con i comuni di Manfredonia e Foggia, a ovest con i comuni di San Severo, Rignano Garganico e Apricena, a nord con i comuni di Sannicandro Garganico e Cagnano Varano. Il territorio comunale comprende le frazioni di Borgo Celano, San Matteo, Stignano e Villaggio Amendola.

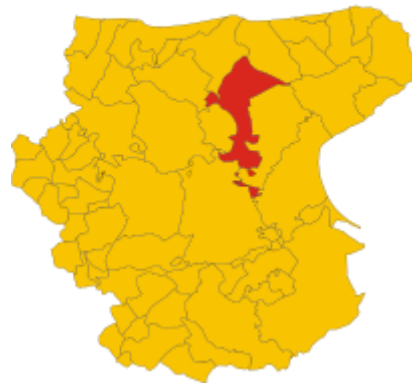

2.4.3 Impatto contesto esterno

Sulla base dell'analisi e la valutazione del rischio del contesto esterno, di seguito viene descritta la valutazione di impatto consistente nel verificare, in via prognostica, se le caratteristiche strutturali e congiunturali dell'ambiente, culturale, sociale ed economico nel quale l'ente si trova ad operare possano favorire il verificarsi di fenomeni corruttivi (Piano-Tipo allegato al D.M. 132/2022). I BOX di seguito riportati illustrano la sintesi valutativa e i dati derivanti dagli indicatori Anac contesto esterno provinciale su quali, unitamente agli altri dati in possesso dell'ente, si basa la valutazione.

Sintesi della Valutazione impatto contesto esterno

RISULTATO
COME DA CRUSCOTTO DEL CONTESTO PIATTAFORMA ANAC "MISURARE LA CORRUZIONE"
L'indicatore Composito dei compositi della provincia di Foggia, calcolato utilizzando i domini Istruzione; Criminalità; Economia e Territorio; Capitale Sociale è pari a: 109,2 (in un range tra 90.6 e 115.8). variazione anno precedente -0,46%

Indicatori Anac contesto esterno riferiti al valore del Composito Dominio provinciale

Dominio	Valore provinciale	Range di valori	Variazione anno precedente
Istruzione L'indice composito Istruzione è calcolato utilizzando i seguenti indicatori: 1. Diplomatici 25-64 anni iscritti in anagrafe; 2. Laureati 30-34 anni iscritti in anagrafe; 3. Giovani (15-29 anni) - NEET.	110,7	80.2 - 121.7	-1,96%
Criminalità L'indice composito Criminalità è calcolato utilizzando i seguenti indicatori: 1. Reati di corruzione, concussione e peculato; 2. Reati contro l'ordine pubblico e ambientali; 3. Reati contro il patrimonio e l'economia pubblica; 4. Altri reati contro la Pubblica Amministrazione.	102,6	93.9 - 122.6	+0,59%
Economia e territorio L'indice composito Economia e territorio è calcolato utilizzando i seguenti indicatori: 1. Reddito pro capite; 2. Occupazione; 3. Tasso di imprenditorialità; 4. Indice di attrattività; 5. Diffusione della banda larga; 6. Raccolta differenziata.	113,4	79.5 - 119.2	-1,40%
Capitale Sociale L'indice composito Capitale Sociale è calcolato utilizzando i seguenti indicatori: 1. Segregazione grado V; 2. Cheating grado II matematica; 3. Varianza grado V matematica; 4. Donazione di sangue; 5. Partecipazione delle donne alla vita politica.	110,0	91.5 - 116.4	+1,12%

2.4.4 Contesto interno

In ottemperanza a quanto prescritto dall'art. 46 comma 3 TUEL, con l'atto di Consiglio n. 53 del 18/11/2021 sono state approvate le linee programmatiche del Programma di mandato per il periodo 2016 - 2021. Tali linee sono state, nel corso del mandato amministrativo, monitorate e ritirate al fine di garantirne la realizzazione (riferimento – nota aggiornamento DUP 2017/2019)

Le Linee Programmatiche, che attengono a vari ambiti di intervento dell'Ente, sono state così denominate:

1. Pianificazione integrata di attività e organizzazione - qualità e trasparenza dell'attività amministrativa
2. Programmazione economico-finanziaria, contabilità, controlli
3. Entrate patrimoniali e tributarie
4. Partecipazione civica
5. Polizia locale
6. Istruzione e diritto allo studio
7. Tutela e valorizzazione dei beni e attività culturali
8. Politiche sociali e famiglia
9. Politiche giovanili, sport e tempo libero
10. Turismo
11. Borgo Celano e Bosco Difesa
12. Pianificazione strategica e sostenibile - PNRR
13. Lavori pubblici e servizi connessi
14. Edilizia
15. Urbanistica
16. Tutela del territorio
17. Manutenzione e decoro urbano
18. Ambiente e politiche energetiche
19. Trasporti e diritto alla mobilità
20. Tutela della salute
21. Attività produttive e commercio
22. Agricoltura, politiche agroalimentari e foreste
23. Demanio, patrimonio ed usi civici

2.4.5 Contesto organizzativo

L'analisi del contesto interno organizzativo focalizza e mette in evidenza i dati e le informazioni relative all'organizzazione dell'ente in grado di influenzare la sensibilità della struttura al rischio di corruzione. In rapporto al sistema delle responsabilità, e al livello di complessità dell'ente, l'analisi del contesto interno considera le informazioni e i dati desunti da tutti gli ambiti di programmazione. Attraverso tale metodologia, indicata dall'aggiornamento 2019 del PNA, l'analisi utilizza tutti i dati già disponibili, e valorizza elementi di conoscenza e sinergie interne, nella logica della coerente integrazione tra i diversi ambiti di programmazione. Molti dei dati da utilizzare per l'analisi del contesto organizzativo sono contenuti anche in altri strumenti di programmazione o in documenti che l'amministrazione già predispone ad altri fini (es. Conto annuale, DUP, Piani triennali opere pubbliche e acquisizioni beni e servizi, Piani diritto allo studio e altri Piani). L'ente mette a sistema tutti i dati disponibili, anche creando banche dati digitali da cui estrapolare informazioni funzionali ai fini dell'analisi esame, e valorizzare elementi di conoscenza e sinergie interne proprio nella logica della coerente integrazione fra strumenti della sostenibilità organizzativa.

Il BOX di seguito riportato illustra le sottosezioni all'interno delle quali sono contenuti i dati del contesto organizzativo.

Informazioni per la rappresentazione del contesto organizzativo

Dati di analisi	Sezione/sottosezione PIAO di riferimento
Organi di indirizzo	Organizzazione e Rischi corruttivi e trasparenza
Struttura organizzativa (organigramma)	Organizzazione Struttura organizzativa
Ruoli e responsabilità	Rischi corruttivi e trasparenza (Soggetti interni)
Politiche, obiettivi e strategie	Valore pubblico, Performance (Obiettivi)
Risorse	Piano fabbisogni
Conoscenze, sistemi e tecnologie	Pola e Formazione del personale
Qualità e quantità del personale	Piano fabbisogni
Cultura organizzativa, con particolare riferimento alla cultura dell'etica	Piano della formazione
Sistemi e flussi informativi, processi decisionali	Rischi corruttivi e trasparenza
Relazioni interne ed esterne	Valore pubblico e Performance - Rischi corruttivi e trasparenza

Di seguito si riportano i dati di pertinenza della presente sottosezione e non inclusi nei paragrafi precedenti.

2.4.6 Organi di indirizzo politico-amministrativo

Di seguito si indicano i componenti dell'organo rappresentativo ed esecutivo dell'Ente, diretti protagonisti, unitamente al RPCT, della strategia di prevenzione della corruzione. Si tratta dei soggetti che adottano il PTPCT e che, successivamente all'adozione, lo approvano in via definitiva, consegnando lo strumento di prevenzione alla struttura organizzativa per la relativa attuazione.

Ruolo	Nominativo
Sindaco	Dott. MERLA Michele
Vice Sindaco	POTENZA Nicola
Assessore	FERRO Lucia Caterina
Assessore	NARDELLA Meriligia
Assessore	TRICARICO LUIGI
Assessore	SOCCIO Paolo
Consiglieri	IANZANO Angelo
Consiglieri	SASSANO Annalisa
Consiglieri	CATTA Elisa
Consiglieri	DE NISI Luigi
Consiglieri	TOSCO Antonio
Consiglieri	LEGGIERI Loredana
Consiglieri	De GIOVANNI Sasha Mauro

Consiglieri	TURCO Antonio
Consiglieri	LONGO Michele
Consiglieri	PARAGONE Tiziano
Consiglieri	AUGELLO Michele
Consiglieri	CERA Angelo

2.4.7 Sistemi e flussi informativi, processi decisionali

I sistemi e flussi informativi nonché i processi decisionali, sia formali sia informali sono di seguito indicati.

Sistemi e flussi informativi	Processi decisionali formali	Processi decisionali informali
Istanze acquisite on line o attraverso il protocollo.	Provvedimento amministrativo (Deliberazione - Determinazione- ordinanza - Decreto - Autorizzazione - altre tipologie di provvedimenti)	Riunioni, conferenze, tavoli, consulte
Atti da pubblicare all'albo	Circolari- Direttive- Procedure operative	Metodologia e strumentazione da utilizzare (tipologia di software - digitalizzazione - standardizzazione, etc)

Atti da pubblicare in Amministrazione trasparente	Circolari- Direttive- Procedure operative	Metodologia e strumentazione da utilizzare (tipologia di software - digitalizzazione - standardizzazione, etc)
Istanze informali e non protocollate da privati per interventi in urbanistica		Riunioni e incontri informali
Istanze informali e non protocollate da privati per interventi in edilizia		Riunioni e incontri informali
Istanze informali e non protocollate da privati per interventi in materia ambientale e/o di gestione rifiuti		Riunioni e incontri informali
Istanze informali e non protocollate da dipendenti		Riunioni e incontri informali
Istanze informali e non protocollate da privati per assunzioni/tirocini/ stage		Riunioni e incontri informali
Istanze informali e non protocollate da operatori economici (OE) per contratti pubblici		Riunioni e incontri informali
Istanze informali e non protocollate da privati per sanzioni, multe, accertamenti tributari		Riunioni e incontri informali
Istanze informali e non protocollate da privati su controlli, verifiche, ispezioni		Riunioni e incontri informali
Istanze informali e non protocollate da dirigenti /responsabili P.O. per incarichi e nomine		Riunioni e incontri informali
Istanze informali e non protocollate da privati per affari legali e contenzioso		Riunioni e incontri informali
Istanze informali e non protocollate da professionisti per incarichi e nomine		Riunioni e incontri informali

Competenze digitali non formali, acquisite nel percorso lavorativo grazie a all'esperienza accumulata anche con riferimento alla partecipazione/coordinamento di progetti di digital transformation		Partecipazione ad attività che promuovono l'innovazione digitale
---	--	--

2.4.8 Impatto contesto organizzativo

Sulla base dell'analisi organizzativa, di seguito viene descritta la valutazione di impatto consistente nel verificare, in via prognostica, se la mission dell'ente e/o la sua struttura organizzativa, sulla base delle informazioni rilevate, possano influenzare l'esposizione al rischio corruttivo della stessa (Piano-Tipo allegato al D.M. 132/2022). I BOX di seguito riportati illustrano la sintesi valutativa e i dati derivanti utilizzati per la Valutazione.

Sintesi della Valutazione impatto contesto interno organizzativo

RISULTATO: Medio
<p>Le risorse della struttura organizzativa evidenziano elementi potenzialmente in grado di influenzare il profilo di rischio dell'amministrazione corrispondendo solo in parte ai bisogni delle dotazioni strumentali degli Uffici</p> <p>Le conoscenze, i sistemi e le tecnologie che caratterizzano la struttura organizzativa evidenziano elementi potenzialmente in grado di influenzare il profilo di rischio dell'amministrazione, essendo solo in parte sufficienti e/o adeguate ai bisogni degli Uffici</p> <p>La qualità e quantità del personale della struttura organizzativa evidenziano elementi potenzialmente in grado di influenzare il profilo di rischio dell'amministrazione, risultando carente la copertura dell'organico</p> <p>La cultura organizzativa, con particolare riferimento alla cultura dell'etica, evidenzia elementi potenzialmente in grado di influenzare il profilo di rischio dell'amministrazione, dovendo essere rafforzate le competenze professionali del personale in materia di etica, specie per quanto concerne l'uso delle nuove tecnologie ICT e l'utilizzo dei social media</p> <p>I sistemi e flussi informativi e i processi decisionali della struttura organizzativa evidenziano elementi potenzialmente in grado di influenzare il profilo di rischio dell'amministrazione, in relazione alla parziale interoperabilità dei sistemi informativi e alla parziale informatizzazione e automazione dei flussi informativi</p>

Dati Valutazione impatto contesto interno organizzativo

Sezione/sottosezione PIAO	Dati analisi	Valutazione d'impatto	Motivazione
---------------------------	--------------	-----------------------	-------------

Rischi corruttivi e trasparenza	organi di indirizzo	RISCHIO MEDIO	Gli Organi di indirizzo possono influenzare il profilo di rischio dell'amministrazione in quanto sussistono potenziali possibilità di interferenza sulla gestione
Struttura organizzativa	struttura organizzativa (organigramma)	RISCHIO MEDIO	L'articolazione della struttura organizzativa e dell'organigramma evidenziano alcuni elementi strutturali in grado di influenzare, almeno potenzialmente, il profilo di rischio dell'amministrazione per un non adeguato funzionamento e/o non adeguata allocazione, ad alcune unità organizzative, delle funzioni istituzionali (es. mancato funzionamento o non adeguata assegnazione di funzioni a Uffici di supporto al RPCT o per il PIAO o per la transizione al digitale)
Rischi corruttivi e trasparenza	ruoli e responsabilità	RISCHIO MEDIO	I ruoli e le responsabilità dei soggetti interni alla struttura organizzativa evidenziano alcuni elementi potenzialmente in grado influenzare il profilo di rischio dell'amministrazione in quanto risentono di criticità di natura organizzativa e/o formativa
Valore pubblico e Performance	politiche, obiettivi e strategie	RISCHIO MEDIO	Le politiche, gli obiettivi e le strategie della struttura organizzativa evidenziano elementi potenzialmente in grado di influenzare il profilo di rischio dell'amministrazione per il recepimento solo parziale di Linee guida delle competenti Autorità di regolazione e vigilanza
Piano fabbisogni	risorse	RISCHIO MEDIO	Le risorse della struttura organizzativa evidenziano elementi potenzialmente in grado di influenzare il profilo di rischio dell'amministrazione corrispondendo

			solo in parte ai bisogni delle dotazioni strumentali degli Uffici
Formazione del personale Dotazioni strumentali a corredo delle postazioni di lavoro	conoscenze, sistemi e tecnologie	RISCHIO MEDIO	Le conoscenze, i sistemi e le tecnologie che caratterizzano la struttura organizzativa evidenziano elementi potenzialmente in grado di influenzare il profilo di rischio dell'amministrazione, essendo solo in parte sufficienti e/o adeguate ai bisogni degli Uffici
Piano fabbisogni	qualità e quantità del personale	RISCHIO MEDIO	La qualità e quantità del personale della struttura organizzativa evidenziano elementi potenzialmente in grado di influenzare il profilo di rischio dell'amministrazione, risultando carente la copertura dell'organico
Valore pubblico e Performance	cultura organizzativa, con particolare riferimento alla cultura dell'etica	RISCHIO MEDIO	La cultura organizzativa, con particolare riferimento alla cultura dell'etica, evidenzia elementi potenzialmente in grado di influenzare il profilo di rischio dell'amministrazione, dovendo essere rafforzate le competenze professionali del personale in materia di etica, specie per quanto concerne l'uso delle nuove tecnologie ICT e l'utilizzo dei social media
Performance	sistemi e flussi informativi, processi decisionali (sia formali sia informali)	RISCHIO MEDIO	I sistemi e flussi informativi, e i processi decisionali della struttura organizzativa evidenziano elementi potenzialmente in grado di influenzare il profilo di rischio dell'amministrazione, in relazione alla parziale interoperabilità dei sistemi informativi e alla parziale informatizzazione e automazione dei flussi informativi
Valore pubblico e Performance - Rischi corruttivi e trasparenza	relazioni interne ed esterne	RISCHIO MEDIO	Le relazioni interne ed esterne alla struttura organizzativa evidenziano elementi potenzialmente in grado di influenzare il profilo di rischio

			dell'amministrazione, dovendo essere rafforzata la collaborazione tra uffici, l'integrazione tra processi gestionali e il monitoraggio delle relazioni esterne
--	--	--	--

2.4.9 Contesto gestionale e Mappatura dei processi

L'analisi del contesto ha la funzione di individuare le criticità che, in ragione della natura e della peculiarità dell'attività stessa, espongono l'amministrazione a rischi corruttivi con focus sui processi per il raggiungimento degli obiettivi di performance volti ad incrementare il Valore pubblico. Tale analisi focalizza e mette in evidenza i dati e le informazioni relative alla gestione operativa dell'ente che, in ragione della natura e delle peculiarità dell'attività stessa, espongono l'amministrazione a rischi corruttivi (c.d. processi "sensibili"). L'analisi gestionale è condotta attraverso la Mappatura dei processi che include i dati relativi a: Funzioni istituzionali - Macroprocessi - Processi.

2.4.10 Macroprocessi

Per macroprocesso si intende l'aggregazione o l'insieme di una pluralità di processi aventi in comune, tra di loro, missione e programma. La mappatura dei macroprocessi è prodromica alla corretta e sistematica mappatura dei processi, e contribuisce al miglioramento continuo dell'organizzazione e della gestione operativa. Il BOX di seguito riportato illustra la Matrice utilizzata dall'Ente per identificare, descrivere e rappresentare i macro processi. I macroprocessi sono inclusi nell'ALLEGATO "Macroprocessi", a cui si rinvia.

BOX Matrice per mappatura macroprocessi

Processi di supporto/processi primari	Funzioni istituzionali	MACRO PROCESSO	PROCESSO	Area di rischio	Ufficio
---------------------------------------	------------------------	----------------	----------	-----------------	---------

2.4.11 Processi

L'analisi gestionale viene condotta attraverso la mappatura dei processi, tenendo presente che il concetto di processo è diverso da quello di procedimento amministrativo, fermo restando che i due concetti non sono tra loro incompatibili e che la rilevazione dei procedimenti amministrativi è sicuramente un buon punto di partenza per l'identificazione dei processi organizzativi. La mappatura dei processi è un modo razionale di individuare e rappresentare tutte le attività dell'ente per fini diversi (ad es., ai fini di gestione della privacy, per rilevare i trattamenti di dati personali o ai fini di gestione della transizione al digitale, al fine di rilevare le attività correlate ai servizi on line). In questa sede, la mappatura assume carattere strumentale a fini dell'identificazione, della valutazione e del trattamento dei rischi corruttivi.

Le fasi della mappatura dei processi sono:

- l'identificazione dei processi (Elenco dei processi), che consiste nell'elenco completo dei processi svolti dall'organizzazione, aggregato nelle cosiddette "aree di rischio", intese come raggruppamenti omogenei di processi;
- la descrizione dei processi (Fasi/Azioni) con la finalità di sintetizzare e rendere intelleggibili le informazioni raccolte per ciascun processo, permettendo, nei casi più complessi, la descrizione del flusso e delle interrelazioni tra le varie attività. A tal fine è necessaria l'individuazione delle responsabilità e delle strutture organizzative che intervengono. Altri elementi per la descrizione del processo sono: l'indicazione dell'origine del processo (input) - l'indicazione del risultato atteso (output) - l'indicazione della sequenza di attività che consente di raggiungere il risultato - le fasi - i tempi - i vincoli - le risorse; - le interrelazioni tra i processi.
- la rappresentazione dei processi (in forma tabellare su fogli di lavoro excel).

L'accuratezza e l'eshaustività della mappatura dei processi è un requisito indispensabile per la formulazione di adeguate misure di prevenzione e incide sulla qualità dell'analisi complessiva.

Ferma restando l'indicazione che le amministrazioni si concentrino sui processi interessati dal PNRR e dalla gestione dei fondi strutturali, rimane comunque la necessità, come evidenziato nel PNA 2022, che siano presidiati da misure idonee di prevenzione anche tutti quei processi che, pur non direttamente collegati a obiettivi di performance o alla gestione delle risorse del PNRR e dei fondi strutturali, per le caratteristiche proprie del contesto interno o esterno delle diverse amministrazioni, presentino l'esposizione a rischi corruttivi significativi. Diversamente, si rischierebbe di erodere proprio il valore pubblico a cui le politiche di prevenzione e lo stesso PNRR sono rivolti.

Il PNA 2022, auspica la mappatura dei processi afferenti ad aree di rischio specifiche in relazione alla tipologia di amministrazione/ente. Ad esempio, per gli Enti locali lo smaltimento dei rifiuti e la pianificazione urbanistica.

L'obiettivo dell'Ente è di realizzare una mappatura completa e integrale, di tutti i processi, caratterizzata da un livello di descrizione e rappresentazione dettagliato e analitico (Livello Avanzato) per garantire la precisione e, soprattutto, l'approfondimento con il quale è possibile identificare i punti più vulnerabili del processo e, dunque, i rischi di corruzione che insistono sull'amministrazione o dell'ente, tenuto conto che una mappatura superficiale può condurre a escludere dall'analisi e trattamento del rischio ambiti di attività che invece sarebbe opportuno includere. La mappatura sulla base dei principi di: completezza, integralità, analiticità e exhaustività. Fermo restando che l'effettivo svolgimento della mappatura deve risultare, in forma chiara e comprensibile, nella Sottosezione, va sottolineata l'utilità di pervenire gradualmente ad una descrizione e rappresentazione dettagliata e analitica dei processi dell'amministrazione, nei diversi cicli annuali di gestione del rischio corruttivo, tenendo conto delle risorse e delle competenze effettivamente disponibili. La programmazione dell'attività di rilevazione, descrizione e rappresentazione dei processi ("mappatura") è effettuata in maniera tale da:

- rendere possibile, con gradualità e tenendo conto delle risorse disponibili, il passaggio da soluzioni semplificate (livello minimo di mappatura consistente nell'elenco integrale dei processi con descrizione solo parziale) a soluzioni più evolute (livello standard di mappatura consistente nell'elenco integrale dei processi con descrizione più analitica ed estesa).
- consentire il ricorso a strumenti e soluzioni informatiche idonee a facilitare la rilevazione la descrizione e la rappresentazione mediante l'elaborazione e la trasmissione dei dati e delle informazioni necessarie, sfruttando ogni possibile sinergia con altre iniziative che richiedono interventi simili (controllo di gestione, certificazione di qualità, analisi dei carichi di lavoro, sistema di performance management, ecc.).

La mappatura viene inoltre realizzata, tenendo conto che, ai sensi del Piano-Tipo allegato al D. M. 30 giugno 2022, n. 132:

- gli enti con meno di 50 dipendenti procedono alla mappatura dei processi limitatamente a quella esistente alla data del 22 settembre 2022, di entrata in vigore del D. M. 30 giugno 2022, n. 132.

Il PNA 2022, con riferimento agli enti con meno di 50 dipendenti, fornisce le seguenti priorità rispetto ai processi da mappare e presidiare con specifiche misure:

- processi rilevanti per l'attuazione degli obiettivi del PNRR (ove le amministrazioni e gli enti provvedano alla realizzazione operativa degli interventi previsti dal PNRR) e dei fondi strutturali.
- processi direttamente collegati a obiettivi di performance;
- processi che coinvolgono la spendita di risorse pubbliche a cui vanno, ad esempio, ricondotti i processi relativi ai contratti pubblici e alle erogazioni di sovvenzioni, contributi, sussidi, ausili finanziari, nonché l'attribuzione di vantaggi economici di qualunque genere a persone ed enti pubblici e privati.

Il BOX di seguito riportato illustra la Matrice utilizzata dall'Ente per identificare, descrivere e rappresentare i processi. Tale Matrice include anche i dati della valutazione e del trattamento del rischio. I processi, con i predetti dati, sono inclusi nell'ALLEGATO "Contesto interno gestionale - Mappatura dei processi con relative evidenze - Valutazione e trattamento dei rischi", a cui si rinvia.

La ricostruzione accurata della "mappa" dei processi gestionali è importante non solo per l'identificazione dei possibili ambiti di vulnerabilità dell'ente rispetto alla corruzione, ma anche rispetto al miglioramento complessivo del funzionamento della macchina amministrativa. Condotta in modo analitico, essa è idonea a far emergere duplicazioni, ridondanze e nicchie di inefficienza che offrono ambiti di miglioramento sotto il profilo: della spesa (efficienza allocativa o finanziaria) - della produttività (efficienza tecnica) - della qualità dei servizi (dai processi ai procedimenti) - della governance.

BOX **Matrice** per la mappatura processi

RESPONSABILE:					
PROCESSO NUMERO:					
INPUT:					
OUTPUT:					
INFORMAZIONI PRINCIPALI SUL PROCESSO:					
AREA DI RISCHIO:					
TEMPI DI SVOLGIMENTO DEL PROCESSO E DELLE SUE ATTIVITÀ: 20 gg. dall'entrata in carica dei consiglieri.					
MAPPATURA PROCESSO FASE, AZIONI E ESECUTORI	DESCRIZIONE COMPORTAMENTO A RISCHIO	CATEGORIA EVENTO RISCHIOSO	MISURE GENERALI MISURE SPECIFICHE	PROGRAMMAZIONE	

VALUTAZIONE INTERO PROCESSO:

INDICATORI LIVELLO DI RISCHIO:

LIVELLO DI INTERESSE "ESTERNO":

GRADO DI DISCREZIONALITA':

LIVELLO DI COLLABORAZIONE DEL RESPONSABILE DEL PROCESSO O DELL'ATTIVITÀ:

GRADO DI ATTUAZIONE DELLE MISURE DI TRATTAMENTO:

PRESENZA DI CRITICITA':

TIPOLOGIA PROCESSO (indicatore non utilizzabile per la valutazione delle singole fasi):

UNITA' ORGANIZZATIVA/FUNZIONALE:

SEPARAZIONE TRA INDIRIZZO E GESTIONE:

GIUDIZIO SINTETICO:

2.4.12 Aree di rischio generali

I PNA hanno focalizzato l'analisi gestionale in primo luogo sulle cd. "aree di rischio obbligatorie". Tenuto conto dell'indicazione normativa relativa ai procedimenti elencati nell'art. 1 co. 16 della Legge 190/2012, i PNA hanno ricondotto detta analisi alle "aree di rischio generali". In attuazione delle indicazioni formulate dall'ANAC, il presente piano include tra le aree di rischi generali le ulteriori aree espressamente indicate nel PNA 2015. L'identificazione delle aree di rischio deve tenere conto che il D.M.30 giugno 2022, n. 132 ha stabilito che, per gli enti con meno di 50 dipendenti, le Aree di rischio corruttivo sono quelle relative a:

- a) autorizzazione/concessione
- b) contratti Pubblici
- c) concessione ed erogazione di sovvenzioni, contributi
- d) concorsi e prove selettive
- e) processi individuati dal responsabile e dai responsabili degli uffici, ritenuti di maggior rilievo per il raggiungimento degli obiettivi di performance a protezione del Valore pubblico

Aree di rischio generali

Aree di rischio generali	Sintesi dei rischi collegati
A) Acquisizione e gestione del personale (generale)	- Reato contro la PA; - illecito amministrativo-contabile (danno erariale); - costituire in maniera irregolare la commissione di concorso al fine di reclutare candidati particolari; - eludere i vincoli relativi a incarichi, collaborazioni, assunzioni; - effettuare una valutazione e selezione distorta - accordare illegittimamente progressioni economiche o di carriera allo scopo di agevolare dipendenti/candidati particolari; - abusare dei processi di stabilizzazione al fine di

	<p>reclutare candidati particolari; - effettuare verifiche blande o eccessive atte a favorire alcune candidature; - eliminare in maniera fraudolenta alcune candidature; - fornire motivazioni speciose modo da escludere un candidato; - predisporre in maniera insufficiente meccanismi oggettivi e trasparenti idonei a verificare il possesso dei requisiti attitudinali e professionali richiesti in relazione alla posizione da ricoprire allo scopo di reclutare candidati particolari.</p>
<p>B) Contratti pubblici (generale)</p>	<p>- Reato contro la PA; - illecito amministrativo-contabile (danno erariale) - definizione di un fabbisogno non rispondente a criteri di efficienza/efficacia/economicità, ma alla volontà di premiare interessi particolari (scegliendo di dare priorità alle opere pubbliche destinate ad essere realizzate da un determinato operatore economico); - abuso delle disposizioni che prevedono la possibilità per i privati di partecipare all'attività di programmazione al fine di avvantaggiarli nelle fasi successive; - nomina di responsabili del procedimento in rapporto di contiguità con imprese concorrenti (soprattutto esecutori uscenti) o privi dei requisiti idonei e adeguati ad assicurare la terzietà e l'indipendenza; - fuga di notizie circa le procedure di gara ancora non pubblicate, che anticipino solo ad alcuni operatori economici la volontà di bandire determinate gare o i contenuti della documentazione di gara; l'attribuzione impropria dei vantaggi competitivi mediante utilizzo distorto dello strumento delle consultazioni preliminari di mercato; - elusione delle regole di affidamento degli appalti, mediante l'improprio utilizzo di sistemi di affidamento, di tipologie contrattuali (ad esempio, concessione in luogo di appalto) o di procedure negoziate e affidamenti diretti per favorire un operatore; - predisposizione di clausole contrattuali dal contenuto vago o vessatorio per disincentivare la partecipazione alla gara ovvero per consentire modifiche in fase di esecuzione; - definizione dei requisiti di accesso alla gara e, in particolare, dei requisiti tecnico-economici dei concorrenti al fine di favorire un'impresa (es. clausole dei bandi che stabiliscono requisiti di qualificazione); prescrizioni del bando e delle clausole contrattuali finalizzate ad agevolare determinati concorrenti; l'abuso delle disposizioni in materia di determinazione del valore stimato del contratto al fine di eludere le disposizioni sulle procedure da porre in essere; - formulazione di criteri di valutazione e di attribuzione dei punteggi (tecnici ed economici) che possono avvantaggiare il fornitore uscente, grazie ad asimmetrie informative esistenti a suo favore ovvero, comunque, favorire determinati operatori economici; - possibilità che i vari attori coinvolti (quali, ad esempio, RP, commissione di gara, soggetti coinvolti nella verifica dei requisiti, etc.) manipolino le disposizioni che governano i processi sopra elencati al fine di pilotare l'aggiudicazione della gara (azioni e comportamenti tesi a restringere indebitamente la platea dei partecipanti alla gara; l'applicazione distorta dei criteri di aggiudicazione della gara per manipolarne l'esito; la nomina di commissari in conflitto di interesse o privi dei necessari requisiti; alterazione o sottrazione della documentazione di gara sia in fase di gara che in fase successiva di controllo); - alterazione o omissione dei controlli e delle verifiche al fine di favorire un aggiudicatario privo dei requisiti; - possibilità che i contenuti delle verifiche siano alterati per pretermettere l'aggiudicatario e favorire gli operatori economici che seguono nella graduatoria; - violazione delle regole poste a tutela della trasparenza della procedura al fine di evitare o ritardare la proposizione di ricorsi da parte di soggetti esclusi o non aggiudicatari; - mancata o insufficiente verifica dell'effettivo stato avanzamento lavori rispetto al cronoprogramma al fine di evitare l'applicazione di penali o la risoluzione del contratto; - abusivo ricorso alle varianti al fine di favorire l'appaltatore (ad esempio, per consentirgli di recuperare lo sconto effettuato in sede di gara o di conseguire extra guadagni o di dover partecipare ad una nuova gara); - alterazioni o omissioni di attività di controllo, al fine di perseguire interessi privati e diversi da quelli della stazione appaltante, sia attraverso l'effettuazione di pagamenti ingiustificati o sottratti alla tracciabilità dei flussi finanziari; - l'attribuzione dell'incarico di collaudo a soggetti compiacenti per ottenere il certificato di collaudo pur in assenza dei requisiti; - il</p>

	rilascio del certificato di regolare esecuzione in cambio di vantaggi economici o la mancata denuncia di difformità e vizi dell'opera.
C) Autorizzazione o concessione e provvedimenti amministrativi ampliati della sfera giuridica dei destinatari con effetto economico diretto ed immediato per il destinatario (generale)	- Reato contro la PA; - illecito amministrativo-contabile (danno erariale) - definizione di un fabbisogno non rispondente a criteri di efficienza/efficacia/economicità, ma alla volontà di premiare interessi particolari (scegliendo di dare priorità alle opere pubbliche destinate ad essere realizzate da un determinato operatore economico); - abuso delle disposizioni che prevedono la possibilità per i privati di partecipare all'attività di programmazione al fine di avvantaggiarli nelle fasi successive; - nomina di responsabili del procedimento in rapporto di contiguità con i beneficiari o privi dei requisiti idonei e adeguati ad assicurare la terzietà e l'indipendenza; - fuga di notizie circa le procedure di erogazione di contributi o benefici ancora non pubblicate, che anticipino solo ad alcuni interessati la volontà di bandire determinate erogazioni; - predisposizione di clausole contrattuali dal contenuto vago o vessatorio per disincentivare la partecipazione; - formulazione di criteri di valutazione e di attribuzione dei punteggi che possono avvantaggiare determinati operatori economici; l'applicazione distorta dei criteri di attribuzione dei vantaggi economici per manipolarne l'esito; - alterazione o omissione dei controlli e delle verifiche al fine di favorire un aggiudicatario privo dei requisiti; - possibilità che i contenuti delle verifiche siano alterati per favorire gli operatori economici che seguono nella graduatoria; - violazione delle regole poste a tutela della trasparenza della procedura al fine di evitare o ritardare la proposizione di ricorsi da parte di soggetti esclusi o non aggiudicatari.
D) Provvedimenti ampliati della sfera giuridica senza effetto economico diretto ed immediato (es. autorizzazioni e concessioni, etc.)	- Reato contro la PA; - illecito amministrativo-contabile (danno erariale); - violazione dei Codici di comportamento o di altre disposizioni sanzionabili in via disciplinare - pregiudizi patrimoniali all'amministrazione di appartenenza o ad altro ente pubblico - pregiudizi alla immagine dell'amministrazione. - abuso delle disposizioni che prevedono la possibilità per i privati di partecipare all'attività di programmazione al fine di avvantaggiarli nelle fasi successive; - nomina di responsabili del procedimento privi dei requisiti idonei e adeguati ad assicurare la terzietà e l'indipendenza; prescrizioni del bando e delle clausole contrattuali finalizzate ad agevolare determinati soggetti interessati; - possibilità che i vari attori coinvolti (quali, ad esempio, RP, soggetti coinvolti nella verifica dei requisiti, etc.) manipolino le disposizioni che governano i processi sopra elencati al fine di pilotare l'aggiudicazione del vantaggio - alterazione o omissione dei controlli e delle verifiche al fine di favorire un aggiudicatario privo dei requisiti; - violazione delle regole poste a tutela della trasparenza della procedura al fine di evitare o ritardare la proposizione di ricorsi.
DD) Provvedimenti ampliati della sfera giuridica con effetto economico diretto ed immediato (es. erogazione contributi, etc.)	- Reato contro la PA; - illecito amministrativo-contabile (danno erariale); - abuso della qualità o dei poteri pubblici per costringere a dare o a promettere indebitamente, denaro o altra utilità - ricezione indebita, per sé o per un terzo, di denaro o altra utilità o accettazione della promessa per esercitare per l'esercizio delle funzioni o dei poteri pubblicistici - ricezione indebita, per sé o per un terzo, di denaro o altra utilità o accettazione della promessa per omettere o ritardare o per aver omesso o ritardato un atto dell'ufficio, ovvero per compiere o per aver compiuto un atto contrario ai doveri di ufficio - nello svolgimento delle funzioni o del servizio, in violazione di norme di legge o di regolamento, ovvero omettendo di astenersi in presenza di un interesse proprio o di un prossimo congiunto o negli altri casi prescritti, intenzionalmente procurare a sé o ad altri un ingiusto vantaggio patrimoniale ovvero arrecare ad altri un danno ingiusto - indebitamente rifiutare un atto dell'ufficio che, per ragioni di giustizia o di sicurezza pubblica, o di ordine pubblico o di igiene e sanità, deve essere compiuto senza ritardo - entro trenta giorni dalla richiesta di chi vi abbia interesse non compiere l'atto dell'ufficio e non rispondere per esporre le ragioni del ritardo - violazione dei Codici di comportamento

	o di altre disposizioni sanzionabili in via disciplinare - pregiudizi patrimoniali all'amministrazione di appartenenza o ad altro ente pubblico - pregiudizi alla immagine dell'amministrazione.
E) Gestione delle entrate, delle spese e del patrimonio	- Reato contro la PA; - illecito amministrativo-contabile (danno erariale); - ritardare l'erogazione di compensi dovuti rispetto ai tempi contrattualmente previsti; - liquidare fatture senza adeguata verifica della prestazione; - sovrapprestazioni o fatturare prestazioni non svolte; - effettuare registrazioni di bilancio e rilevazioni non corrette/non veritiere, - permettere pagamenti senza rispettare la cronologia nella presentazione delle fatture, provocando in tal modo favoritismi e disparità di trattamento tra i creditori dell'ente; - nella gestione dei beni immobili, condizioni di acquisto o locazione che facciano prevalere l'interesse della controparte rispetto a quello dell'amministrazione.
F) Controlli, verifiche, ispezioni e sanzioni	- Reato contro la PA; - illecito amministrativo-contabile (danno erariale); - omissioni e/o esercizio di discrezionalità e/o parzialità tali da consentire ai destinatari oggetto dei controlli di sottrarsi ai medesimi e/o alle prescrizioni/sanzioni derivanti con conseguenti indebiti vantaggi.
G) Incarichi e nomine (generale)	- Reato contro la PA; - illecito amministrativo-contabile (danno erariale); - assenza dei presupposti programmatori e/o una motivata verifica delle effettive carenze organizzative con il conseguente rischio di frammentazione di unità operative e aumento artificioso del numero delle posizioni da ricoprire; - mancata messa a bando della posizione dirigenziale per ricoprirla tramite incarichi ad interim o utilizzando lo strumento del facente funzione; - accordi per l'attribuzione di incarichi in fase di definizione e costituzione della commissione giudicatrice; - eccessiva discrezionalità nella fase di valutazione dei candidati, con l'attribuzione di punteggi incongruenti che favoriscano specifici candidati.
H) Affari legali e contenzioso (generale)	- Reato contro la PA; - illecito amministrativo-contabile (danno erariale); - omettere procedure competitive nell'attribuzione degli incarichi legali e identificare il legale sulla base del criterio della fiducia.

2.4.13 Aree di rischio specifiche

La mappatura e l'identificazione delle aree di rischio specifiche, in attuazione delle indicazioni formulate dal PNA 2015, è condotta oltre che attraverso la mappatura dei processi, anche facendo riferimento a:

- analisi di eventuali casi giudiziari e altri episodi di corruzione o cattiva gestione accaduti in passato nell'amministrazione o in amministrazioni dello stesso settore di appartenenza; incontri (o altre forme di interazione) con i responsabili degli uffici;
- incontri (o altre forme di interazione) con i portatori di interesse esterni, con particolare riferimento ad esperti e alle associazioni impegnate sul territorio nella promozione della legalità, alle associazioni di categoria e imprenditoriali;
- aree di rischio già identificate da amministrazioni similari per tipologia e complessità organizzativa;
- aree di rischio specifiche individuate dall'ANAC negli approfondimenti contenuti nei PNA.

I dati di analisi della gestione operativa (mappatura dei processi sensibili) sono i riportati negli Allegati (Contesto interno gestionale - Mappatura dei processi con relative evidenze - Valutazione e trattamento dei rischi), con focus sui processi per il raggiungimento degli obiettivi di performance volti a incrementare il Valore pubblico.

Aree di rischio specifiche

Aree di rischio specifiche	Sintesi dei rischi collegati
I) Smaltimento dei rifiuti (specifica)	<p>- Reato contro la PA; - illecito amministrativo-contabile (danno erariale); - formulazione generica o poco chiara del Piano, oppure inadeguatezza delle previsioni impiantistiche necessarie a soddisfare il fabbisogno rispetto ai flussi reali (che possono essere sottostimati, determinando successivamente situazioni di emergenza, o sovrastimati, con conseguente previsione di impianti non necessari); - Assenza di chiare e specifiche indicazioni in merito alle necessità cui fare fronte e alle scelte di gestione complessiva cui devono corrispondere le scelte tecniche. Da ciò consegue che scelte tecniche non chiaramente orientate dal Piano possono favorire interessi particolari; - asimmetria informativa e conseguente presentazione (e accoglimento) di osservazioni solo da parte di alcuni soggetti che godono di posizioni privilegiate; - accoglimento di alcune osservazioni a vantaggio di interessi particolari; - assenza del Piano o Piano troppo generico o troppo datato che comporta il determinarsi di situazioni di emergenza che fanno sì che l'autorizzazione possa essere rilasciata in assenza dei requisiti o non in coerenza con le necessità; - inadeguata verifica dei presupposti autorizzativi, in particolare quando gli enti titolari sono di piccole dimensioni e il personale non sufficientemente qualificato; - tempi di conclusione dei procedimenti molto lunghi (anche per effetto delle criticità sopra richiamate) o, al contrario, contrarsi artificialmente per improprie accelerazioni motivate da situazioni di emergenza; - complessità tecnica delle norme può determinare valutazioni orientate a favorire interessi privati in caso di modifiche da apportare all'installazione (che possono essere considerate o no sostanziali in maniera impropria, determinando obblighi diversi per il gestore e diverse procedure); - omissione di controlli su alcune installazioni; effettuazioni di controlli con ritardo o con frequenza inferiore rispetto a quanto previsto o a quanto di regola praticato; esecuzione di controlli immotivatamente ricorrenti e insistenti su determinate installazioni o determinati gestori; - composizione opportunistica delle squadre ispettive, evitando la rotazione e favorendo la creazione di contiguità fra controllori e controllati, o comunque non prestando la dovuta attenzione all'assenza di conflitti di interesse del personale ispettivo; - esecuzione delle ispezioni in modo disomogeneo, a vantaggio/svantaggio di determinati soggetti; - omissioni nell'eseguire le ispezioni o nel riportarne gli esiti.</p>
L) Pianificazione urbanistica (specificata)	<p>- Reato contro la PA; - illecito amministrativo-contabile (danno erariale); - mancanza di chiare e specifiche indicazioni preliminari, da parte degli organi politici, e in fase di redazione del piano, sugli obiettivi delle politiche di sviluppo territoriale alla cui concretizzazione le soluzioni tecniche devono essere finalizzate; - asimmetrie informative, grazie alle quali gruppi di interessi o privati proprietari "oppositori" vengono agevolati nella conoscenza e interpretazione dell'effettivo contenuto del piano adottato, con la possibilità di orientare e condizionare le scelte dall'esterno in fase di pubblicazione del piano e raccolta delle osservazioni; - modifica con l'accoglimento di osservazioni che risultino in contrasto con gli interessi generali di tutela e razionale assetto del territorio; - decorso infruttuoso del termine di legge a disposizione degli enti per adottare le proprie determinazioni, al fine di favorire l'approvazione del piano senza modifiche in relazione al concorso di regioni,</p>

	<p>province e città metropolitane al procedimento di approvazione; - istruttoria non approfondita del piano in esame da parte del responsabile del procedimento in relazione al concorso di regioni, province e città metropolitane al procedimento di approvazione; - accoglimento delle controdeduzioni comunali alle proprie precedenti riserve sul piano, pur in carenza di adeguate motivazioni in relazione al concorso di regioni, province e città metropolitane al procedimento di approvazione; - mancata coerenza con il piano generale (e con la legge), che si traduce in uso improprio del suolo e delle risorse naturali in fase di adozione del piano attuativo; - non corretta, non adeguata o non aggiornata commisurazione degli "oneri" dovuti, in difetto o in eccesso, rispetto all'intervento edilizio da realizzare, al fine di favorire eventuali soggetti interessati in sede di calcolo degli oneri della convenzione urbanistica; - non corretta individuazione delle opere di urbanizzazione necessarie e dei relativi costi, con sottostima/sovrastima delle stesse che può comportare un danno patrimoniale per l'ente, venendo a falsare i contenuti della convenzione riferiti a tali valori (scomputo degli oneri dovuti, calcolo del contributo residuo da versare, ecc.); - individuazione di un'opera come prioritaria, laddove essa, invece, sia a beneficio esclusivo o prevalente dell'operatore privato; l'indicazione di costi di realizzazione superiori a quelli che l'amministrazione sosterebbe con l'esecuzione diretta; - errata determinazione della quantità di aree da cedere (inferiore a quella dovuta ai sensi della legge o degli strumenti urbanistici sovraordinati); nell'individuazione di aree da cedere di minor pregio o di poco interesse per la collettività, con sacrificio dell'interesse pubblico a disporre di aree di pregio per servizi, quali verde o parcheggi; nell'acquisizione di aree gravate da oneri di bonifica anche rilevanti; - abuso della discrezionalità tecnica nella monetizzazione delle aree a standard che e può essere causa di eventi rischiosi, non solo comportando minori entrate per le finanze comunali, ma anche determinando una elusione dei corretti rapporti tra spazi destinati agli insediamenti residenziali o produttivi e spazi a destinazione pubblica, con sacrificio dell'interesse generale a disporre di servizi - quali aree a verde o parcheggi - in aree di pregio; - scarsa trasparenza e conoscibilità dei contenuti del piano attuativo, mancata o non adeguata valutazione delle osservazioni pervenute, dovuta a indebiti condizionamenti dei privati interessati, al non adeguato esercizio della funzione di verifica dell'ente sovraordinato.</p>
<p>M) Controllo circolazione stradale (specifica)</p>	<p>- Reato contro la PA; - illecito amministrativo-contabile (danno erariale); - abuso della qualità o dei poteri pubblici per costringere a dare o a promettere indebitamente, denaro o altra utilità - ricezione indebita, per sé o per un terzo, di denaro o altra utilità o accettazione della promessa per esercitare per l'esercizio delle funzioni o dei poteri pubblicistici - ricezione indebita, per sé o per un terzo, di denaro o altra utilità o accettazione della promessa per omettere o ritardare o per aver omesso o ritardato un atto dell'ufficio, ovvero per compiere o per aver compiuto un atto contrario ai doveri di ufficio - nello svolgimento delle funzioni o del servizio, in violazione di norme di legge o di regolamento, ovvero omettendo di astenersi in presenza di un interesse proprio o di un prossimo congiunto o negli altri casi prescritti, intenzionalmente procurare a sé o ad altri un ingiusto vantaggio patrimoniale ovvero arrecare ad altri un danno ingiusto - indebitamente rifiutare un atto dell'ufficio che, per ragioni di giustizia o di sicurezza pubblica, o di ordine pubblico o di igiene e sanità, deve essere compiuto senza ritardo - entro trenta giorni dalla richiesta di chi vi abbia interesse non compiere l'atto</p>

	dell'ufficio e non rispondere per esporre le ragioni del ritardo - violazione dei Codici di comportamento o di altre disposizioni sanzionabili in via disciplinare - pregiudizi patrimoniali all'amministrazione di appartenenza o ad altro ente pubblico - pregiudizi alla immagine dell'amministrazione.
N) Attività funebri e cimiteriali (specificata)	- Reato contro la PA; - illecito amministrativo-contabile (danno erariale); - comunicazione in anticipo di un decesso ad una determinata impresa di onoranze funebri in cambio di una quota sugli utili; - segnalazione ai parenti, da parte degli addetti alle camere mortuarie e/o dei reparti, di una specifica impresa di onoranze funebri, sempre in cambio di una quota sugli utili; - richiesta e/o accettazione impropria di regali, compensi o altre utilità in relazione all'espletamento delle proprie funzioni o dei compiti previsti (es. per la vestizione della salma da parte di un operatore sanitario).
O) Accesso e Trasparenza (specificata)	- Reato contro la PA; - illecito amministrativo-contabile (danno erariale).
P) Gestione dati e informazioni, e tutela della privacy (specificata)	- Reato contro la PA; - illecito amministrativo-contabile (danno erariale).
Q) Progettazione (specificata)	- Reato contro la PA; - illecito amministrativo-contabile (danno erariale).
R) Interventi di somma urgenza (specificata)	- Reato contro la PA; - illecito amministrativo-contabile (danno erariale).
S) Agenda Digitale, digitalizzazione e informatizzazione processi (specificata)	- Reato contro la PA; - illecito amministrativo-contabile (danno erariale).
T) Organismi di decentramento e di partecipazione - Aziende pubbliche e enti dipendenti, sovvenzionati o sottoposti a vigilanza (specificata)	- Reato contro la PA; - illecito amministrativo-contabile (danno erariale).
U) Amministratori (specificata)	- Reato contro la PA; - illecito amministrativo-contabile (danno erariale).
V) Titoli abilitativi edilizi (specificata)	- Reato contro la PA; - illecito amministrativo-contabile (danno erariale); - assegnazione a tecnici in rapporto di contiguità con professionisti o aventi titolo al fine di orientare le decisioni edilizie; - potenziale condizionamento esterno nella gestione dell'istruttoria che può essere favorito dall'esercizio di attività professionali esterne svolte da dipendenti degli uffici, in collaborazione con professionisti del territorio nel quale svolgono tale attività; - pressioni, al fine di ottenere vantaggi indebiti in fase di richiesta di integrazioni documentali e di chiarimenti istruttori; - errato calcolo del contributo, il riconoscimento di una rateizzazione al di fuori dei casi previsti dal regolamento comunale o comunque con modalità più favorevoli e la non applicazione delle sanzioni per il ritardo; - omissioni o ritardi nello svolgimento di tale attività; - carente definizione di criteri per la selezione del campione delle pratiche soggette a controllo; - omissione o parziale

esercizio dell'attività di verifica dell'attività edilizia in corso nel territorio; - applicazione della sanzione pecuniaria, in luogo dell'ordine di ripristino, che richiede una attività particolarmente complessa, dal punto di vista tecnico, di accertamento dell'impossibilità di procedere alla demolizione dell'intervento abusivo senza pregiudizio per le opere eseguite legittimamente in conformità al titolo edilizio; - assenza di criteri rigorosi e verificabili per la vigilanza delle attività edilizie (minori) non soggette a titolo abilitativo edilizio, bensì totalmente liberalizzate o soggette a comunicazione di inizio lavori (CIL) da parte del privato interessato o a CIL asseverata da un professionista abilitato.

- Reato contro la PA; - illecito amministrativo-contabile (danno erariale); - costituire in maniera irregolare la commissione di concorso al fine di reclutare candidati particolari; - eludere i vincoli relativi a incarichi, collaborazioni, assunzioni; - effettuare una valutazione e selezione distorta - accordare illegittimamente progressioni economiche o di carriera allo scopo di agevolare dipendenti/candidati particolari; - abusare dei processi di stabilizzazione al fine di reclutare candidati particolari; - effettuare verifiche blande o eccessive atte a favorire alcune candidature; - eliminare in maniera fraudolenta alcune candidature; - fornire motivazioni speciose modo da escludere un candidato; - predisporre in maniera insufficiente meccanismi oggettivi e trasparenti idonei a verificare il possesso dei requisiti attitudinali e professionali richiesti in relazione alla posizione da ricoprire allo scopo di reclutare candidati particolari.

- Reato contro la PA; - illecito amministrativo-contabile (danno erariale) - definizione di un fabbisogno non rispondente a criteri di efficienza/efficacia/economicità, ma alla volontà di premiare interessi particolari (scegliendo di dare priorità alle opere pubbliche destinate ad essere realizzate da un determinato operatore economico); - abuso delle disposizioni che prevedono la possibilità per i privati di partecipare all'attività di programmazione al fine di avvantaggiarli nelle fasi successive; - nomina di responsabili del procedimento in rapporto di contiguità con imprese concorrenti (soprattutto esecutori uscenti) o privi dei requisiti idonei e adeguati ad assicurare la terzietà e l'indipendenza; - fuga di notizie circa le procedure di gara ancora non pubblicate, che anticipino solo ad alcuni operatori economici la volontà di bandire determinate gare o i contenuti della documentazione di gara; l'attribuzione impropria dei vantaggi competitivi mediante utilizzo distorto dello strumento delle consultazioni preliminari di mercato; - elusione delle regole di affidamento degli appalti, mediante l'improprio utilizzo di sistemi di affidamento, di tipologie contrattuali (ad esempio, concessione in luogo di appalto) o di procedure negoziate e affidamenti diretti per favorire un operatore; - predisposizione di clausole contrattuali dal contenuto vago o vessatorio per disincentivare la partecipazione alla gara ovvero per consentire modifiche in fase di esecuzione; - definizione dei requisiti di accesso alla gara e, in particolare, dei requisiti tecnico-economici dei concorrenti al fine di favorire un'impresa (es. clausole dei bandi che stabiliscono requisiti di qualificazione); prescrizioni del bando e delle clausole contrattuali finalizzate ad agevolare determinati concorrenti; l'abuso delle disposizioni in materia di determinazione del valore stimato del contratto al fine di eludere le disposizioni sulle procedure da porre in essere; - formulazione di criteri di valutazione e di attribuzione dei punteggi (tecnici ed economici) che possono avvantaggiare il fornitore uscente, grazie ad asimmetrie informative esistenti a suo favore ovvero, comunque, favorire determinati operatori economici; - possibilità che i vari attori coinvolti (quali, ad esempio, RP, commissione di gara, soggetti coinvolti nella

verifica dei requisiti, etc.) manipolino le disposizioni che governano i processi sopra elencati al fine di pilotare l'aggiudicazione della gara (azioni e comportamenti tesi a restringere indebitamente la platea dei partecipanti alla gara; l'applicazione distorta dei criteri di aggiudicazione della gara per manipolarne l'esito; la nomina di commissari in conflitto di interesse o privi dei necessari requisiti; alterazione o sottrazione della documentazione di gara sia in fase di gara che in fase successiva di controllo); - alterazione o omissione dei controlli e delle verifiche al fine di favorire un aggiudicatario privo dei requisiti; - possibilità che i contenuti delle verifiche siano alterati per pretermettere l'aggiudicatario e favorire gli operatori economici che seguono nella graduatoria; - violazione delle regole poste a tutela della trasparenza della procedura al fine di evitare o ritardare la proposizione di ricorsi da parte di soggetti esclusi o non aggiudicatari; - mancata o insufficiente verifica dell'effettivo stato avanzamento lavori rispetto al cronoprogramma al fine di evitare l'applicazione di penali o la risoluzione del contratto; - abusivo ricorso alle varianti al fine di favorire l'appaltatore (ad esempio, per consentirgli di recuperare lo sconto effettuato in sede di gara o di conseguire extra guadagni o di dover partecipare ad una nuova gara); - alterazioni o omissioni di attività di controllo, al fine di perseguire interessi privati e diversi da quelli della stazione appaltante, sia attraverso l'effettuazione di pagamenti ingiustificati o sottratti alla tracciabilità dei flussi finanziari; - l'attribuzione dell'incarico di collaudo a soggetti compiacenti per ottenere il certificato di collaudo pur in assenza dei requisiti; - il rilascio del certificato di regolare esecuzione in cambio di vantaggi economici o la mancata denuncia di difformità e vizi dell'opera.

- Reato contro la PA; - illecito amministrativo-contabile (danno erariale); - abuso dell'autonomia professionale da parte del medico all'atto della prescrizione al fine di favorire la diffusione di un particolare farmaco e/o di frodare il Servizio Sanitario Nazionale; - omissioni e/o irregolarità nell'attività di vigilanza e controllo qualitativo delle prescrizioni da parte dell'azienda sanitaria.
- Reato contro la PA; - illecito amministrativo-contabile (danno erariale).

2.5 Valutazione del rischio

2.5.1 Identificazione degli eventi rischiosi

L'identificazione del rischio ha l'obiettivo di individuare i comportamenti di natura corruttiva che possono verificarsi in relazione ai processi, alle fasi e alle azioni, con l'obiettivo di considerare - in astratto - tutti i comportamenti a rischio che potrebbero potenzialmente manifestarsi all'interno dell'organizzazione e a cui potrebbero conseguire "abusi di potere" e/o situazioni di mala gestio. L'individuazione include tutti i comportamenti rischiosi che, anche solo ipoteticamente, potrebbero verificarsi e avere conseguenze sull'amministrazione. In particolare, l'identificazione e la descrizione delle possibili fattispecie di comportamenti a rischio di corruzione, viene effettuata in corrispondenza di ogni singola azione con individuazione della corrispondente categoria di evento rischioso. Questa fase è cruciale, perché un comportamento rischioso "non identificato in questa fase non viene considerato nelle analisi successive" (ANAC, PNA 2015) compromettendo l'attuazione di una strategia efficace di prevenzione della corruzione. Come indicato nei PNA, per procedere all'identificazione dei comportamenti rischiosi, è stato preso in considerazione

il più ampio numero possibile di fonti informative (-interne, es. procedimenti disciplinari, segnalazioni, report di uffici di controllo, incontri con i responsabili degli uffici e con il personale, oltre che naturalmente - laddove esistenti - le risultanze dell'analisi della mappatura dei procedimenti e dei processi; - esterne, es. casi giudiziari e altri dati di contesto esterno). Le condotte a rischio più ricorrenti sono riconducibili alle sette categorie di condotte rischiose di natura "trasversale" che possono manifestarsi, tendenzialmente in tutti i processi elencate nel BOX di seguito riportato. È il caso, ad esempio, dell'uso improprio o distorto della discrezionalità considerato anche in presenza della "alterazione/manipolazione/utilizzo improprio di informazioni e documentazione", dove ovviamente, il margine di intervento derivante dal comportamento rischioso deriva, necessariamente, da valutazioni non oggettive, legate dunque ad una discrezionalità più ampia. Si tratta di categorie di comportamento a rischio, che hanno carattere esemplificativo e non esaustivo.

Comportamento a rischio "trasversale"	Descrizione
Uso improprio o distorto della discrezionalità	Comportamento attuato mediante l'alterazione di una valutazione, delle evidenze di un'analisi o la ricostruzione infedele o parziale di una circostanza, al fine di distorcere le evidenze e rappresentare il generico evento non già sulla base di elementi oggettivi, ma piuttosto di dati volutamente falsati.
Alterazione/manipolazione/utilizzo improprio di informazioni e documentazione	Gestione impropria di informazioni, atti e documenti sia in termini di eventuali omissioni di allegati o parti integranti delle pratiche, sia dei contenuti e dell'importanza dei medesimi.
Rivelazione di notizie riservate / violazione del segreto d'Ufficio	Divulgazione di informazioni riservate e/o, per loro natura, protette dal segreto d'Ufficio, per le quali la diffusione non autorizzata, la sottrazione o l'uso indebito costituisce un "incidente di sicurezza".
Alterazione dei tempi	Differimento dei tempi di realizzazione di un'attività al fine di posticiparne l'analisi al limite della deadline utile; per contro, velocizzazione dell'operato nel caso in cui l'obiettivo sia quello di facilitare/contrarre i termini di esecuzione.
Elusione delle procedure di svolgimento delle attività e di controllo	Omissione delle attività di verifica e controllo, in termini di monitoraggio sull'efficace ed efficiente realizzazione della specifica attività (rispetto dei Service Level Agreement, dell'aderenza a specifiche tecniche preventivamente definite, della rendicontazione sull'andamento di applicazioni e servizi in generale, dei documenti di liquidazione, etc).
Pilotamento di procedure/attività ai fini della concessione di privilegi/favori	Alterazione delle procedure di valutazione (sia in fase di pianificazione che di affidamento) al fine di privilegiare un determinato soggetto ovvero assicurare il conseguimento indiscriminato di accessi (a dati ed informazioni) e privilegi.
Conflitto di interessi	Situazione in cui la responsabilità decisionale è affidata ad un soggetto che ha interessi personali o professionali in conflitto con il principio di imparzialità richiesto, contravvenendo quindi a quanto previsto dall'art. 6 bis

nella l. 241/1990 secondo cui "Il responsabile del procedimento e i titolari degli uffici competenti ad adottare i pareri, le valutazioni tecniche, gli atti endoprocedimentali e il provvedimento finale devono astenersi in caso di conflitto di interessi, segnalando ogni situazione di conflitto, anche potenziale".

2.5.2 Analisi delle cause degli eventi rischiosi

Nell'ambito del presente PTPCT, i singoli comportamenti a rischio sono stati ricondotti a:

- categorie di eventi rischiosi di natura analoga.

Come indicato nel PNA 2015 e confermato dal PNA 2019, l'analisi del rischio ha come obiettivo quello di consentire di pervenire ad una comprensione più approfondita degli eventi rischiosi e di individuare il livello di esposizione al rischio delle attività e dei relativi processi.

Per comprendere le cause e il livello di rischio, è stato garantito il coinvolgimento della struttura organizzativa e si è fatto riferimento sia a dati oggettivi (per es. i dati giudiziari), sia a dati di natura percettiva (rilevati attraverso valutazioni espresse dai soggetti interessati, al fine di reperire informazioni, o opinioni, da parte dei soggetti competenti sui rispettivi processi). In particolare, secondo quanto suggerito dal PNA 2015, sono stati considerati:

- a) i dati sui precedenti giudiziari e/o sui procedimenti disciplinari a carico dei dipendenti dell'amministrazione o dell'ente (le sentenze passate in giudicato, procedimenti in corso e decreti di citazione a giudizio riguardanti i reati contro la PA e il falso e la truffa, con particolare riferimento alle truffe aggravate all'amministrazione (artt. 640 e 640-bis c.p.);
- b) i procedimenti aperti per responsabilità amministrativo/contabile (Corte dei Conti);
- c) i ricorsi amministrativi in tema di affidamento di contratti pubblici.
- d) le segnalazioni pervenute, nel cui ambito rientrano certamente quelle ricevute tramite apposite procedure di whistleblowing, fermo restando che vengono considerare anche quelle trasmesse dall'esterno dell'amministrazione o dell'ente;
- e) reclami e dalle risultanze di indagini di customer satisfaction che consentono di indirizzare l'attenzione su fenomeni di cattiva gestione;
- f) ulteriori dati in possesso dell'amministrazione (es. rassegne stampa).

L'analisi in esame ha consentito di:

- comprendere le cause del verificarsi di eventi corruttivi e, conseguentemente, individuare le migliori modalità per prevenirli (creando i presupposti per l'individuazione delle misure di prevenzione più idonee);
- definire quali siano gli eventi rischiosi più rilevanti e il livello di esposizione al rischio dei processi.

Si rinvia all'ALLEGATO contenente il REGISTRO DEGLI EVENTI RISCHIOSI per la rassegna completa di tutte le categorie di eventi rischiosi collegati ai macroprocessi e processi mappati, fermo restando che, a titolo di esempio, vengono di seguito elencate le principali cause degli eventi rischiosi, tenuto conto che gli eventi si verificano in presenza di pressioni volte al condizionamento improprio della cura dell'interesse generale:

- a) mancanza di controlli;
- b) mancanza di trasparenza;
- c) eccessiva regolamentazione, complessità e scarsa chiarezza della normativa di riferimento;
- d) esercizio prolungato ed esclusivo della responsabilità di un processo da parte di pochi o di un
- e) unico soggetto;

- f) scarsa responsabilizzazione interna;
- g) inadeguatezza o assenza di competenze del personale addetto ai processi;
- h) inadeguata diffusione della cultura della legalità;
- i) mancata attuazione del principio di distinzione tra politica e amministrazione.

BOX Registro eventi rischiosi

Ufficio	Area di rischio	Processo	Eventi rischiosi
---------	-----------------	----------	------------------

2.5.3 Ponderazione del rischio

La ponderazione del rischio è fondamentale per la definizione delle priorità di trattamento. L'obiettivo della ponderazione del rischio, come già indicato nel PNA, è di "agevolare, sulla base degli esiti dell'analisi del rischio, i processi decisionali riguardo a quali rischi necessitano un trattamento e le relative priorità di attuazione". In altre parole, la fase di ponderazione del rischio, prendendo come riferimento le risultanze della precedente fase, ha lo scopo di stabilire le priorità di trattamento dei rischi, attraverso il loro confronto, considerando gli obiettivi dell'organizzazione e il contesto in cui la stessa opera. La ponderazione del rischio può anche portare alla decisione di non sottoporre ad ulteriore trattamento il rischio, ma di limitarsi a mantenere attive le misure già esistenti. Posto che l'individuazione di un livello di rischio "basso" per un elevato numero di processi, generata anche da una ponderazione non ispirata al principio di "prudenza" e di "precauzione", comporta l'esclusione dal trattamento del rischio, e quindi dall'individuazione di misure di prevenzione, di processi in cui siano stati comunque identificati o identificabili possibili eventi rischiosi, la ponderazione viene effettuata con un criterio di massima cautela e prudenza, sottoponendo al trattamento del rischio un ampio numero di processi. Si rinvia all'ALLEGATO "Contesto interno gestionale - Mappatura dei processi con relative evidenze - Valutazione e trattamento dei rischi" per i dati relativi alla ponderazione dei processi mappati, attuata secondo il principio di massima precauzione e prudenza. Le attività con valori di rischio maggiori sono prioritariamente oggetto di trattamento.

Le decisioni circa la priorità del trattamento sono di competenza del RPCT, e vanno effettuate essenzialmente tenendo presente i seguenti criteri:

- a) livello di rischio: maggiore è il livello, maggiore è la priorità di trattamento;
- b) obbligatorietà della misura: in base a questo criterio, va data priorità alla misura obbligatoria rispetto a quella specifica;
- c) impatto organizzativo e finanziario connesso all'implementazione della misura: in base a questo criterio, va data priorità alla misura con minore impatto organizzativo e finanziario.

2.5.4 Metodologia utilizzata per effettuare la valutazione del rischio

Considerata la natura dell'oggetto di valutazione (rischio di corruzione) viene adottata, come suggerito dall' ANAC la valutazione di tipo di tipo qualitativo, dando ampio spazio alla motivazione della valutazione e garantendo la massima trasparenza.

Nella valutazione di tipo qualitativo, l'esposizione al rischio è stimata in base a:

- motivate valutazioni espresse utilizzando specifici criteri/indicatori.

Tale valutazione, benché sia supportata da dati, non prevede la rappresentazione finale in termini numerici.

Fermo restando la natura qualitativa della valutazione, i metodi di misurazione e di valutazione che possono essere utilizzati sono vari. Va preferita la metodologia di valutazione indicata dall'ANAC nell'allegato 1 al PNA 2019, anche se possono essere utilizzate altre metodologie di valutazione, purché queste siano coerenti con l'indirizzo fornito nell'allegato 1 al PNA 2019, e adeguatamente documentate nella sottosezione rischi corruttivi e trasparenza.

La metodologia ANAC - ALL. 1 del PNA 2019 è la seguente.

1. INDIVIDUARE I CRITERI/INDICATORI DA UTILIZZARE

Il primo passo consiste nell'applicare ad ogni processo ovvero ad ogni processo disaggregato fasi ovvero ad ogni processo disaggregato in fasi e attività (=azioni):

- criteri/indicatori per misurare il livello del rischio. I criteri/indicatori possono essere individuati sull'esempio di quelli forniti dall'ANAC per misurare il livello di rischio
- livello di interesse "esterno"
- grado di discrezionalità del decisore interno alla PA
- manifestazione di eventi corruttivi in passato nel processo/attività esaminata
- opacità del processo decisionale
- livello di collaborazione del responsabile del processo o dell'attività nella costruzione, aggiornamento e monitoraggio del piano
- grado di attuazione delle misure di trattamento.

2. MISURARE CIASCUN CRITERIO/INDICATORE SULLA BASE DI DATI E EVIDENZE

Il secondo passo consiste:

- a) nel collegare a ciascun criterio/indicatore a dati oggettivi (per es. i dati sui precedenti giudiziari e/o sui procedimenti disciplinari, segnalazioni). Si tratta dei dati raccolti in sede di ANALISI DEL CONTESTO ESTERNO ED INTERNO, e di dati oggettivi, salvo documentata indisponibilità degli stessi.
- b) nel misurare il livello di rischio di ciascun indicatore.

Il giudizio associato a ciascun criterio/indicatore è un giudizio ovviamente PARZIALE.

Per quanto concerne la misurazione si può applicare una scala di misurazione ordinale, come nell'esempio sotto indicato:

- rischio molto alto/altissimo
- rischio alto/critico
- rischio medio
- rischio basso
- rischio molto basso/trascurabile/minimo

3. FORMULARE IL GIUDIZIO SINTETICO, ADEGUATAMENTE MOTIVATO

Partendo dai GIUDIZI PARZIALI sui singoli criteri/indicatori si deve pervenire ad una valutazione complessiva del livello di esposizione al rischio. Il terzo passo consiste nel formulare un:

GIUDIZIO SINTETICO (= GIUDIZIO COMPLESSIVO) quale risultato dell'applicazione scaturenti dall'applicazione dei vari criteri/indicatori

Per quanto concerne la misurazione si può applicare una scala di misurazione ordinale, come nell'esempio sotto indicato:

- rischio molto alto/altissimo

- rischio alto/critico
- rischio medio
- rischio basso
- rischio molto basso/trascurabile/minimo

Nel condurre questa valutazione complessiva:

- nel caso in cui, per un dato oggetto di analisi (es. processo), siano ipotizzabili più eventi rischiosi aventi un diverso livello di rischio, si fa riferimento al valore più alto nella stima dell'esposizione complessiva del rischio;
- è opportuno evitare che la valutazione complessiva del livello di rischio associabile all'unità oggetto di riferimento sia la media delle valutazioni dei singoli indicatori. Anche in questo caso è necessario far prevalere il giudizio qualitativo rispetto ad un mero calcolo matematico per poter esprimere più correttamente il livello di esposizione complessivo al rischio dell'unità oggetto di analisi. In ogni caso vale la regola generale secondo cui ogni misurazione deve essere adeguatamente motivata alla luce dei dati e delle evidenze raccolte.

METODOLOGIA VALUTAZIONE UTILIZZATA NELLA PRESENTE SOTTOSEZIONE RISCHI CORRUTTIVI E TRASPARENZA

Fermo restando il livello di mappatura prescelta - Livello Medio (LM), Livello Standard (LS), Livello Avanzato (LA) - l'Ente adotta la metodologia suggerita dal PNA 2019 (metodologia qualitativa), e in precedenza descritta, con la sottosezione rischi corruttivi e trasparenza 2021/2023.

Utilizzando tale metodologia, i processi vengono aggregati in aree di rischio e valutati sulla base di:

- comportamenti a rischio (CR)
- categorie di eventi rischiosi (ER)

identificabili con riferimento all'area di rischio di appartenenza.

La nuova metodologia si basa su:

- definire in via preliminare gli indicatori di stima del livello di rischio che coincidono con i criteri di valutazione
- esprimere un giudizio motivato sui criteri
- procedere alla misurazione di ognuno dei criteri predefiniti per ogni processo/fase/attività mediante applicazione di una scala di misurazione ordinale (ad esempio: alto, medio, basso)
- fornire adeguata motivazione di ogni misurazione
- pervenire ad una valutazione complessiva del livello di esposizione al rischio, partendo dalla motivazione della misurazione dei singoli indicatori (il valore complessivo ha lo scopo di fornire una misurazione sintetica del livello di rischio associabile all'oggetto di analisi (processo/attività o evento rischioso).

Gli indicatori di stima del livello di rischio sono:

- gli indicatori indicati dall'Allegato metodologico 1 al PNA 2019 (indicatori ANAC)
- gli ulteriori indicatori di seguito elencati:
 - presenza di criticità
 - tipologia di processo (indicatore non utilizzabile per la valutazione delle singole fasi)
 - unità organizzativa/funzionale
 - separazione tra indirizzo e gestione
 - pressioni-condizionamenti.

La stima del livello rischio conduce alla ponderazione e alla successiva identificazione di misure adeguatamente progettate sostenibili e verificabili.

2.6 Trattamento del rischio

Il processo di gestione del rischio si conclude con la fase del trattamento. Si tratta della fase tesa a individuare i correttivi e le modalità più idonee a prevenire i rischi, sulla base delle priorità emerse in sede di valutazione degli eventi rischiosi" (Aggiornamento 2015 al PNA). Il trattamento consiste nel procedimento "per modificare il rischio". In concreto, il trattamento è finalizzato a individuare e valutare misure per neutralizzare o ridurre il rischio di corruzione. Fermo restando che il RPCT deve stabilire le priorità di trattamento in base ai criteri in precedenza indicati (livello di rischio, obbligatorietà della misura, all'impatto organizzativo e finanziario della misura stessa), le misure generali nonché le misure specifiche, e la loro implementazione sono identificate nella presente sottosezione.

2.6.1 Misure generali

In primo luogo vengono prese in considerazione le misure generali, e le relative azioni, direttamente collegate agli obiettivi strategici e meglio identificate, quanto a indicatori e target, nella sottosezione Valore pubblico, obiettivi strategici. Si rinvia all'ALLEGATO "Elenco misure generali" per la rassegna delle misure medesime e dello stato di attuazione.

2.6.2 Misure ulteriori

Oltre a tali misure, la presente sottosezione contiene anche misure ulteriori, quali:

- la digitalizzazione e informatizzazione dei processi, incluso il processo di gestione del rischio di corruzione;
- l'informatizzazione e l'automazione dei processi che consente, per tutte le attività dell'amministrazione, la tracciabilità dello sviluppo del processo nonché la tracciabilità documentale del processo decisionale, e riduce quindi il rischio di "blocchi" non controllabili con emersione delle responsabilità per ciascuna fase a rischio e azione;
- l'accesso telematico a dati, documenti e procedimenti e il riutilizzo dei dati, documenti e procedimenti consente l'apertura dell'amministrazione verso l'esterno e, quindi, la diffusione del patrimonio pubblico e il controllo sull'attività da parte dell'utenza;
- il monitoraggio sul rispetto dei termini procedurali per far emergere eventuali omissioni o ritardi che possono essere sintomo di fenomeni corruttivi;
- gli strumenti di controllo e vigilanza sulle società ed sugli enti nei confronti dei quali sussiste il controllo da c.d. vincolo contrattuale sui modelli organizzativi, di gestione e di controllo ai sensi del D.Lgs.n.231/2001, integrati con le disposizioni in materia di prevenzione della corruzione e della trasparenza.

BOX **Matrice** Misure generali

Denominazione misura
Fonti normative della misura

Regolazione ANAC della misura
Descrizione della misura
Azioni da intraprendere per l'attuazione della misura

BOX **Matrice** stato di attuazione Misure generali

Misura e obiettivo	Area di rischio	Stato di attuazione	Fasi e tempi di attuazione	Responsabili attuazione	Indicatori di attuazione
--------------------	-----------------	---------------------	----------------------------	-------------------------	--------------------------

2.7 Trasparenza

2.7.1 Programmazione dell'attuazione della trasparenza

L'attività amministrativa dell'Amministrazione si informa al principio generale della trasparenza, da considerarsi - dopo il PIAO-sottosezione rischi corruttivi e trasparenza - la principale misura di prevenzione della corruzione.

La trasparenza, quale principio generale dell'attività amministrativa di cui all'art. 1 del D.lgs. 33/2013 è l'accessibilità totale dei dati e dei documenti detenuti dalle pubbliche amministrazioni concernenti l'organizzazione e l'attività delle Pubbliche Amministrazioni, allo scopo di tutelare i diritti dei cittadini e di favorire forme diffuse di controllo sul perseguimento delle funzioni istituzionali e sull'utilizzo delle risorse pubbliche.

Tale definizione è stata riconfermata dal D.Lgs. 97/2016 di "Revisione e semplificazione delle disposizioni in materia di prevenzione della corruzione, pubblicità e trasparenza, correttivo della Legge 6 novembre 2012, n. 190 e del Decreto Legislativo 14 marzo 2013 n. 33, ai sensi dell'articolo 7 della Legge 7 agosto 2015, n. 124 in materia di riorganizzazione delle amministrazioni pubbliche" (di seguito "D.Lgs. 97/2016") che ha apportato numerosi cambiamenti alla normativa sulla trasparenza, rafforzandone il valore di principio che caratterizza l'organizzazione e l'attività delle pubbliche amministrazioni e i rapporti con i cittadini.

Il citato D.Lgs. 97/2016 è intervenuto, con abrogazioni o integrazioni, su diversi obblighi di trasparenza. Tra le modifiche di carattere generale di maggior rilievo, si rileva il mutamento dell'ambito soggettivo di applicazione della normativa sulla trasparenza, l'introduzione del nuovo istituto dell'accesso civico generalizzato agli atti e ai documenti detenuti dalle pubbliche amministrazioni, l'unificazione fra il Programma triennale di prevenzione della corruzione e quello della trasparenza, l'introduzione di nuove sanzioni pecuniarie nonché l'attribuzione ad ANAC della competenza all'irrogazione delle stesse.

A fronte delle modifiche apportate dal D.Lgs. 97/2016 agli obblighi di trasparenza del D.Lgs. 33/2013, nel Piano nazionale anticorruzione 2016 (p.7.1 Trasparenza) l'Autorità si è riservata di intervenire con apposite Linee guida, integrative del PNA, con le quali operare una generale ricognizione dell'ambito soggettivo e oggettivo degli obblighi di trasparenza delle pubbliche amministrazioni.

Con Delibera n. 1310 del 28 dicembre 2016, l'ANAC ha adottato le "Prime linee guida recanti indicazioni sull'attuazione degli obblighi di pubblicità, trasparenza e diffusione di informazioni contenute nel D.lgs. 33/2013 come modificato dal D.lgs. 97/2016".

Secondo quanto indicato dalle fonti in precedenza citate, nel rispetto delle disposizioni in materia di segreto di Stato, di segreto d'ufficio, di segreto statistico e di protezione dei dati personali, concorre ad attuare il principio democratico e i principi costituzionali di eguaglianza, di imparzialità, buon andamento, responsabilità, efficacia ed efficienza nell'utilizzo di risorse pubbliche, integrità e lealtà nel servizio alla nazione. Pertanto, è condizione di garanzia delle libertà individuali e collettive, nonché dei diritti civili, politici e sociali; integra il diritto ad una buona amministrazione e concorre alla realizzazione di un' amministrazione aperta al servizio del cittadino.

Per quanto sopra, la trasparenza costituisce livello essenziale delle prestazioni erogate dall'Amministrazione, ai sensi dell'articolo 117, secondo comma, lettera m) della Costituzione.

Fondamentale precitato del principio generale della trasparenza è la consacrazione della libertà di accesso ai dati e ai documenti detenuti dall'Amministrazione e garantita, nel rispetto dei limiti relativi alla tutela di interessi pubblici e privati giuridicamente rilevanti, tramite l'accesso civico e tramite la pubblicazione di documenti, informazioni e dati concernenti l'organizzazione e l'attività dell'Amministrazione e le modalità per la loro realizzazione.

Il ruolo di primo piano che il legislatore ha attribuito alla trasparenza si arricchisce oggi, a seguito dell'introduzione del PIAO, con il riconoscimento del suo concorrere alla protezione e alla creazione di valore pubblico. Essa favorisce, in particolare, la più ampia conoscibilità dell'organizzazione e delle attività che ogni amministrazione o ente realizza in favore della comunità di riferimento, degli utenti, degli stakeholder, sia esterni che interni.

2.7.2 Livelli di trasparenza, obbligo di pubblicare "dati ulteriori" e obiettivi strategici in materia di trasparenza

La trasparenza si articola in un livello di base, corrispondente alle pubblicazioni dei documenti, delle informazioni e dei dati, rese obbligatorie ai sensi del richiamato Decreto, che costituisce obiettivo strategico dell'amministrazione.

Ai sensi dell'art. 10, comma 3, la promozione di maggiori livelli di trasparenza costituisce obiettivo strategico dell'Amministrazione e si traduce nella definizione di obiettivi organizzativi e individuali in ragione delle proprie specificità organizzative e funzionali, in aggiunta a quelli la cui pubblicazione è obbligatoria per legge.

In particolare, costituisce obiettivo strategico della sottosezione rischi corruttivi e trasparenza, il seguente obiettivo:

- implementazione del livello di trasparenza, assicurando un livello più elevato di quello obbligatorio e realizzando le Giornate della trasparenza, nell'osservanza della tutela dei dati personali.

Le misure da porre in essere sono le seguenti:

- a) progressiva implementazione dei dati, documenti ed informazioni da pubblicazione, ulteriori rispetto alle pubblicazioni obbligatorie, definendo le tipologie di pubblicazioni ulteriori da garantire per incrementare il livello di trasparenza, e i compiti dei dirigenti/P.O. in materia;
- b) organizzazione di almeno una Giornata della trasparenza per garantire il miglioramento della comunicazione istituzionale, della condivisione e della partecipazione della società civile all'attività amministrativa;
- c) previsione di strumenti di controllo dell'osservanza della disciplina sulla tutela dei dati personali nell'attività di trasparenza.

L'implementazione del livello di trasparenza dal livello minimo al livello ulteriore deve essere effettuata attraverso il collegamento della sottosezione rischi corruttivi e trasparenza con il Piano della Performance. A tal fine, la promozione di maggiori livelli di trasparenza si deve tradurre in parte integrante e sostanziale del ciclo della

performance, e deve essere oggetto di rilevazione e misurazione nei modi e nelle forme previste dallo stesso e dalle altre attività di rilevazione di efficacia ed efficienza dell'attività.

I "Dati ulteriori" vanno incrementati, nel corso del triennio, sia in relazione a specifiche esigenze di trasparenza collegate all'attuazione della sottosezione rischi corruttivi e trasparenza, sia a motivate richieste provenienti dagli stakeholder interni o esterni.

La decisione in ordine alla pubblicazione di nuovi dati ulteriori è assunta dall' Ente compatibilmente con i vincoli organizzativi e finanziari e nel rispetto della tutela della riservatezza e della protezione dei dati personali.

I "Dati ulteriori" vanno pubblicati nella sotto-sezione di primo livello "Altri contenuti - Dati ulteriori", soltanto laddove non sia possibile ricondurli ad alcuna delle sotto-sezioni in cui si articola la sezione "Amministrazione Trasparente".

2.7.3 Trasparenza, accesso civico a dati e documenti e registro degli accessi

L'Amministrazione garantisce l'attuazione della trasparenza anche attraverso l'accesso civico e il relativo registro.

L'art. art. 5 D.Lgs.n. 33/2013 contiene la disciplina dell'accesso civico distinguendo:

a) l'accesso civico obbligatorio (o c.d. semplice) di cui all'art. 5, comma 1 in forza del quale:

- chiunque ha il diritto di richiedere documenti, informazioni o dati oggetto di pubblicazione obbligatoria ai sensi della normativa vigente nei casi in cui le pubbliche amministrazioni ne hanno omesso la pubblicazione sul proprio sito web (art. 5, comma 1, del d.lgs. n. 33/2013). L'accesso civico, quindi, è circoscritto ai soli atti, documenti e informazioni oggetto di obblighi di pubblicazione.

b) l'accesso civico generalizzato di cui all'art. 5, comma 2 in forza del quale:

- chiunque ha diritto di accedere ai dati e ai documenti detenuti dalle pubbliche amministrazioni, ulteriori rispetto a quelli oggetto di pubblicazione, nel rispetto dei limiti relativi alla tutela di interessi giuridicamente rilevanti secondo quanto previsto dall'art. 5 bis D.Lgs. n. 33/2013.

a) Trasparenza e accesso civico obbligatorio (o c.d. semplice)

L'accesso civico è circoscritto ai soli atti, documenti e informazioni oggetto di obblighi di pubblicazione.

La richiesta di accesso civico obbligatorio non è sottoposta ad alcuna limitazione quanto alla legittimazione soggettiva del richiedente, non deve essere motivata, è gratuita e va presentata al responsabile del settore competente per materia.

L'istanza dev'essere trasmessa per via telematica al protocollo, secondo le modalità previste dal d.lgs. 7 marzo 2005, n. 82.

In caso di accoglimento, l'amministrazione entro 30 giorni procede all'inserimento sul sito dei dati, delle informazioni o dei documenti richiesti e comunica al richiedente l'avvenuta pubblicazione, indicando il collegamento ipertestuale a quanto richiesto nell'istanza presentata.

Nei casi di ritardo o mancata risposta, l'istante può ricorrere al titolare del potere sostitutivo, il RPCT / Segretario generale dell'Ente, che, verificata la sussistenza dell'obbligo di pubblicazione, provvede entro 30 giorni dal ricevimento della richiesta.

A fronte dell'inerzia da parte del RPCT o del titolare del potere sostitutivo, il richiedente, ai fini della tutela del proprio diritto, può proporre ricorso al Tribunale amministrativo regionale ai sensi dell'articolo 116 del Codice del processo amministrativo del D.Lgs. 2 luglio 2010, n. 104.

b) Trasparenza e accesso civico generalizzato

Ai sensi dell'art. art. 5, comma 2 D.Lgs.33/2103, allo scopo di favorire forme diffuse di controllo sul perseguimento delle funzioni istituzionali e sull'utilizzo delle risorse pubbliche e di promuovere la partecipazione al dibattito pubblico, chiunque ha diritto di accedere ai dati e ai documenti detenuti dalle pubbliche amministrazioni, ulteriori rispetto a quelli oggetto di pubblicazione ai sensi del presente decreto, nel rispetto dei limiti relativi alla tutela di interessi giuridicamente rilevanti secondo quanto previsto dall'articolo 5 bis.

L'esercizio del diritto di cui ai commi 1 e 2 dell'art. 5 non è sottoposto ad alcuna limitazione quanto alla legittimazione soggettiva del richiedente. L'istanza di accesso civico identifica i dati, le informazioni o i documenti richiesti e non richiede motivazione.

La richiesta di accesso civico obbligatorio non è sottoposta ad alcuna limitazione quanto alla legittimazione soggettiva del richiedente, non deve essere motivata e va presentata al responsabile del settore competente per materia.

L'istanza dev'essere trasmessa per via telematica al protocollo, secondo le modalità previste dal d.lgs. 7 marzo 2005, n. 82.

Il rilascio di dati o documenti in formato elettronico o cartaceo è gratuito, salvo il rimborso del costo effettivamente sostenuto e documentato dall'amministrazione per la riproduzione su supporti materiali.

c) Trasparenza e Registro degli accessi

Le Linee Guida ANAC (Delibera n. 1309/2016) e la Circolare del Ministro per la semplificazione e la pubblica amministrazione n. 2/2017 prevedono:

- la pubblicazione del Registro degli accessi.

Il registro contiene l'elenco delle richieste di accesso presentate all'Ente e riporta l'oggetto e la data dell'istanza e il relativo esito con la data della decisione.

L'elenco delle richieste viene aggiornato semestralmente, come indicato nell'Allegato 1 delle Linee guida ANAC - Delibera n. 1309/2016.

In considerazione della rilevanza del registro l'Amministrazione programma le seguenti misure:

- individuazione di un Ufficio cui attribuire la competenza di gestire il registro con le soluzioni individuate nelle Linee guida dell'Autorità n. 1309/201;
- digitalizzazione e informatizzazione del relativo registro.

2.7.4 Trasparenza e tutela dei dati personali (reg. ue 2016/679)

Il presente Programma tiene conto che l'ANAC ha fornito le seguenti indicazioni sul tema dei rapporti tra Trasparenza e nuova disciplina della tutela dei dati personali (Reg. UE 2016/679).

A seguito dell'applicazione dal 25 maggio 2018 del Regolamento (UE) 2016/679 e, dell'entrata in vigore, il 19 settembre 2018, del Decreto Legislativo n. 101/2018 che adegua il Codice in materia di protezione dei dati personali - D.Lgs. n. 196/2003 - alle disposizioni del Regolamento (UE) 2016/679, la compatibilità della nuova disciplina con gli obblighi di pubblicazione previsti dal D.Lgs. 33/2013 si basa sulla ricostruzione del quadro normativo ricostruita dall'ANAC, e di seguito riportata, quale linea guida vincolante per tutti i soggetti dell'Ente che svolgono attività gestione della trasparenza, a cui si rinvia

Pertanto occorre che l'Ente, prima di mettere a disposizione sul proprio sito web istituzionale dati e documenti (in forma integrale o per estratto, ivi compresi gli allegati) contenenti dati personali:

- verifichi che la disciplina in materia di trasparenza contenuta nel D.Lgs. 33/2013 o in altre normative, anche di settore, preveda l'obbligo di pubblicazione;
- verifichi che, l'attività di pubblicazione dei dati sui siti web per finalità di trasparenza, anche se effettuata in presenza di idoneo presupposto normativo, avvenga nel rispetto di tutti i principi applicabili al trattamento dei dati personali contenuti all'art. 5 del Regolamento (UE) 2016/679, quali quelli di liceità, correttezza e trasparenza; minimizzazione dei dati; esattezza; limitazione della conservazione; integrità e riservatezza tenendo anche conto del principio di "responsabilizzazione" del titolare del trattamento. In particolare, assumono rilievo i principi di adeguatezza, pertinenza e limitazione a quanto necessario

rispetto alle finalità per le quali i dati personali sono trattati ("minimizzazione dei dati") (par. 1, lett. c) e quelli di esattezza e aggiornamento dei dati, con il conseguente dovere di adottare tutte le misure ragionevoli per cancellare o rettificare tempestivamente i dati inesatti rispetto alle finalità per le quali sono trattati (par. 1, lett. d). Il medesimo D.Lgs. 33/2013 all'art. 7 bis, co. 4, dispone inoltre che "Nei casi in cui norme di legge o di regolamento prevedano la pubblicazione di atti o documenti, le pubbliche amministrazioni provvedono a rendere non intelligibili i dati personali non pertinenti o, se sensibili o giudiziari, non indispensabili rispetto alle specifiche finalità di trasparenza della pubblicazione". Si richiama anche quanto previsto all'art. 6 del D.Lgs. 33/2013 rubricato "Qualità delle informazioni" che risponde alla esigenza di assicurare esattezza, completezza, aggiornamento e adeguatezza dei dati pubblicati.

In generale, in relazione alle cautele da adottare per il rispetto della normativa in materia di protezione dei dati personali nell'attività di pubblicazione sui siti istituzionali per finalità di trasparenza e pubblicità dell'azione amministrativa, vanno scrupolosamente attuate le specifiche indicazioni fornite dal Garante per la protezione dei dati personali.

In ogni caso, ai sensi della normativa europea, in caso di dubbi o incertezze applicative i soggetti che svolgono attività di gestione della trasparenza possono rivolgersi al il Responsabile della Protezione dei Dati (RPD), il quale svolge specifici compiti, anche di supporto, per tutta l'amministrazione essendo chiamato a informare, fornire consulenza e sorvegliare in relazione al rispetto degli obblighi derivanti della normativa in materia di protezione dei dati personali (art. 39 del GDPR).

2.7.5 Il responsabile della trasparenza

L'obiettivo di programmare e integrare in modo più incisivo e sinergico la materia della trasparenza e dell'anticorruzione rientra la modifica apportata all'art. 1, co. 7, della Legge 190/2012 dall'art. 41, co. 1, lett. f) del D.Lgs. 97/2016 in cui è previsto che vi sia un unico Responsabile della prevenzione della corruzione e della trasparenza (RPCT).

Il RPCT deve, pertanto, occuparsi di svolgere la regia complessiva della predisposizione della sottosezione rischi corruttivi e trasparenza, in costante coordinamento con le strutture dell'amministrazione come indicato nel PNA 2016.

La disposizione sull'unificazione in capo ad un unico soggetto delle due responsabilità va coordinata con l'art. 43 D.Lgs. 33/2013, laddove sembra ancora permanere la possibilità di affidare a un soggetto distinto il ruolo di Responsabile della trasparenza.

Nel caso di specie, non sussistono difficoltà organizzative che ostano alla unificazione della figura così come previsto dal dettato normativo.

2.7.6 Rapporti tra Rpct e responsabile della protezione dei dati (rpd)

Secondo l'art. 1, co. 7, della l. 190/2012 e le precisazioni contenute nei Piani nazionali anticorruzione 2015 e 2016, il RPCT è di regola scelto fra personale interno alle amministrazioni o enti. Diversamente il RPD può essere individuato in una professionalità interna all'ente o assolvere ai suoi compiti in base ad un contratto di servizi stipulato con persona fisica o giuridica esterna all'ente (art. 37 del Regolamento (UE) 2016/679).

Il presente programma tiene conto che:

- per quanto possibile, la figura dell'RPD non deve coincidere con il RPCT, posto che la sovrapposizione dei due ruoli può rischiare di limitare l'effettività dello svolgimento delle attività riconducibili alle due diverse funzioni, tenuto conto dei numerosi compiti e responsabilità che la normativa attribuisce sia al RPD che al RPCT. In particolare, negli enti pubblici di grandi dimensioni, con trattamenti di dati personali di particolare complessità e sensibilità, non devono venire assegnate al RPD ulteriori responsabilità. In tale quadro, ad esempio, avuto riguardo, caso per caso, alla specifica struttura organizzativa, alla dimensione e alle attività del singolo titolare o responsabile, l'attribuzione delle funzioni di RPD al responsabile per la prevenzione della corruzione e per la trasparenza,

considerata la molteplicità degli adempimenti che incombono su tale figura, potrebbe rischiare di creare un cumulo di impegni tali da incidere negativamente sull'effettività dello svolgimento dei compiti che il RGPD attribuisce al RPD";

- eventuali eccezioni possono essere ammesse solo in enti di piccole dimensioni qualora la carenza di personale renda, da un punto di vista organizzativo, non possibile tenere distinte le due funzioni;
- il RPD costituisce una figura di riferimento anche per il RPCT, anche se naturalmente non può sostituirsi ad esso nell'esercizio delle funzioni. Si consideri, ad esempio, il caso delle istanze di riesame di decisioni sull'accesso civico generalizzato che, per quanto possano riguardare profili attinenti alla protezione dei dati personali, sono decise dal RPCT con richiesta di parere al Garante per la protezione dei dati personali ai sensi dell'art. 5, co. 7, del D.Lgs. 33/2013. In questi casi il RPCT ben si può avvalere, se ritenuto necessario, del supporto del RPD nell'ambito di un rapporto di collaborazione interna fra gli uffici ma limitatamente a profili di carattere generale, tenuto conto che proprio la legge attribuisce al RPCT il potere di richiedere un parere al Garante per la protezione dei dati personali. Ciò anche se il RPD sia stato eventualmente già consultato in prima istanza dall'ufficio che ha riscontrato l'accesso civico oggetto del riesame.

2.7.7 Il programma della trasparenza

Il RPCT, che mantiene costanti rapporti con il RPD, per attuare il principio generale della trasparenza, nonché i correlati istituti dell'accesso civico obbligatorio e dell'accesso civico generalizzato, elabora la proposta del Programma triennale della trasparenza e dell'integrità (PTTI) garantendo la piena integrazione di tale programma all'interno della sottosezione rischi corruttivi e trasparenza, come già indicato nella delibera ANAC n. 831/2016.

Sottopone quindi il Programma all'organo di indirizzo politico per la relativa approvazione e, successivamente, lo trasmette a tutti i dipendenti per la relativa attuazione. In linea con le indicazioni formulate dall'Autorità nella delibera n. 1310/2016, le amministrazioni che adottano il PIAO sono tenute a prevedere nella sezione anticorruzione una sottosezione dedicata alla programmazione della trasparenza.

Essa è impostata come atto fondamentale, con il quale sono organizzati i flussi informativi necessari a garantire l'individuazione/elaborazione, la trasmissione e la pubblicazione dei dati nonché il sistema di monitoraggio sull'attuazione degli stessi.

Al fine di garantire il tempestivo e regolare flusso delle informazioni da pubblicare, caratteristica essenziale della sottosezione PIAO è l'indicazione dei nominativi dei soggetti responsabili di ognuna delle citate attività (elaborazione, trasmissione, pubblicazione dei dati e monitoraggio sull'attuazione degli obblighi).

Nella sottosezione vanno schematizzati, per ciascun dato da pubblicare:

- la denominazione dell'obbligo di trasparenza
- il dirigente responsabile dell'elaborazione dei dati (ove diverso da quello che li detiene e li trasmette per la pubblicazione)
- il dirigente responsabile della trasmissione dei dati (ove diverso dagli altri)
- il dirigente responsabile della pubblicazione dei dati
- il termine di scadenza per la pubblicazione e quello per l'aggiornamento dei dati
- il monitoraggio con l'indicazione di chi fa che cosa e secondo quali tempistiche

Sia gli obiettivi strategici in materia di trasparenza (art. 1, co. 8, l. 190/2012), da pubblicare unitariamente a quelli di prevenzione della corruzione, sia la sezione della trasparenza con l'indicazione dei responsabili della trasmissione e della pubblicazione dei documenti e delle informazioni (art. 10, co. 1, d.lgs. 33/2013) costituiscono contenuto necessario della sottosezione rischi corruttivi e trasparenza fattispecie della mancata adozione del Programma triennale della trasparenza per cui l'ANAC si riserva di irrogare le sanzioni pecuniarie ai sensi dell'art. 19, co. 5, del d.l. 90/2014.

2.7.8 Il procedimento di elaborazione e adozione del programma

Il Programma è stato proposto dal RPCT, elaborato sulla base di un confronto interno con tutti gli uffici al fine di:

- individuare gli obblighi di trasparenza sull'organizzazione e sull'attività;
- individuare i dati ulteriori da pubblicare;
- individuare i compiti di elaborazione, trasmissione e pubblicazione dei dati;
- definire la tempistica per la pubblicazione, l'aggiornamento e il monitoraggio.

Eventuali modifiche potranno essere predisposte nel corso dell'anno.

Il Programma viene pubblicato sul sito istituzionale dell'Ente.

2.7.9 Processo di attuazione del programma

Il sistema organizzativo volto ad assicurare la trasparenza dell'Ente, si basa sulla forte responsabilizzazione di ogni singolo ufficio, cui compete:

- l'elaborazione dei dati e delle informazioni;
- la trasmissione dei dati e delle informazioni per la pubblicazione;
- la pubblicazione dei dati e delle informazioni nella sezione "Amministrazione Trasparente".

Il Responsabile della Trasparenza ha un ruolo di "regia", di coordinamento e di monitoraggio sull'effettiva pubblicazione, nell'ottica di analisi dei risultati attesi sotto il profilo della completezza e della periodicità dell'aggiornamento dei dati.

Nell'attuazione del programma vengono applicate le istruzioni operative fornite dalle prime linee guida in materia di trasparenza e, di seguito, indicate:

- a) osservanza dei criteri di qualità delle informazioni pubblicate sui siti istituzionali ai sensi dell'art. 6 del D.Lgs. 33/2013: integrità, costante aggiornamento, completezza, tempestività, semplicità di consultazione, comprensibilità, omogeneità, facile accessibilità, conformità ai documenti originali, indicazione della provenienza e riutilizzabilità;
- b) osservanza delle indicazioni già fornite nell'allegato 2 della delibera ANAC 50/2013 in ordine ai criteri di qualità della pubblicazione dei dati, con particolare riferimento ai requisiti di completezza, formato e dati di tipo aperto;
- c) esposizione in tabelle dei dati oggetto di pubblicazione, tenuto conto che l'utilizzo, ove possibile, delle tabelle per l'esposizione sintetica dei dati, documenti ed informazioni aumenta, infatti, il livello di comprensibilità e di semplicità di consultazione dei dati, assicurando agli utenti della sezione "Amministrazione Trasparente" la possibilità di reperire informazioni chiare e immediatamente fruibili. Sul punto si rinvia ad apposite disposizioni attuative del RPCT, da adottare mediante atti organizzativi;
- d) indicazione della data di aggiornamento del dato, documento ed informazione, tenuto conto della necessità, quale regola generale, di esporre, in corrispondenza di ciascun contenuto della sezione "Amministrazione trasparente", la data di aggiornamento, distinguendo quella di "iniziale" pubblicazione da quella del successivo aggiornamento. Per l'attuazione di questo adempimento si rinvia ad una modifica, anche di natura strutturale, della sezione "Amministrazione Trasparente", che consenta di includere l'informazione relativa alla data di aggiornamento;
- e) durata ordinaria della pubblicazione fissata in cinque anni, decorrenti dal 01 gennaio dell'anno successivo a quello da cui decorre l'obbligo di pubblicazione (co. 3) fatti salvi i diversi termini previsti dalla normativa per specifici obblighi (art. 14, co. 2 e art. 15 co. 4) e quanto già previsto in materia di tutela dei dati personali e sulla durata della pubblicazione collegata agli effetti degli atti pubblicati;

- f) abrogazione della sezione archivio posto che, trascorso il quinquennio o i diversi termini sopra richiamati, gli atti, i dati e le informazioni non devono essere conservati nella sezione archivio del sito - che quindi viene meno - essendo la trasparenza assicurata mediante la possibilità di presentare l'istanza di accesso civico ai sensi dell'art. 5 (art. 8, co. 3, dal D.Lgs. 97/2016).

Resta ferma la possibilità, contemplata all'art. 8, co. 3-bis, introdotto dal D.Lgs. 97/2016, che ANAC, anche su proposta del Garante per la protezione dei dati personali, fissi una durata di pubblicazione inferiore al quinquennio basandosi su una valutazione del rischio corruttivo, nonché delle esigenze di semplificazione e delle richieste di accesso presentate.

2.7.10 La struttura organizzativa

L'analisi della struttura organizzativa dell'Amministrazione, come indicata nel contesto interno della presente sottosezione rischi corruttivi e trasparenza, unitamente all'analisi della dotazione organica e del personale in servizio, costituisce il punto di partenza da considerare per una corretta individuazione dei Responsabili della trasmissione e del Responsabile della pubblicazione dei documenti, delle informazioni e dei dati. Detta analisi deve ulteriormente completarsi con le informazioni relative ai dipendenti, ai responsabili di procedimento e ai dirigenti che gestiscono, in relazione ai flussi in partenza e in arrivo, i processi i cui documenti, dati e informazioni sono oggetto di pubblicazione.

2.7.11 Gestione dei flussi informativi dall'elaborazione alla pubblicazione dei dati

Direttive, circolari e istruzioni operative sulla gestione dei flussi manuali e informatizzati devono assicurare la costante integrazione dei dati già presenti sul sito, fermo restando:

- per i flussi automatici di pubblicazione dei dati correlati alla gestione automatizzata degli atti, l'implementazione dei flussi medesimi e il loro monitoraggio;
- per i flussi non automatici di pubblicazione, la definizione di procedure necessarie e correlate alla gestione non automatizzata degli atti. Attraverso verifiche periodiche si assicurerà la gestione corretta degli stessi in termini di celerità e completezza della pubblicazione.

I flussi informativi, in partenza e in arrivo per la pubblicazione:

- vanno gestiti e organizzati sotto la direzione del RPCT, con obbligo, per i soggetti tenuti, di implementare i file e le cartelle da pubblicare. A tal fine, ciascun dirigente/ responsabile PO adotta apposite istruzioni operative, all'interno al proprio Settore/Area, individuando il funzionario incaricato della predisposizione dei dati e dei documenti oggetto di pubblicazione e indicando un sostituto nei casi di assenza del primo. Per quanto concerne le schede sintetiche dei provvedimenti di cui all'art. 23 del D.Lgs. n. 97/2016, esse devono essere realizzate dai responsabili dei provvedimenti all'interno di una tabella condivisa da tenere costantemente aggiornata al fine della pubblicazione, da effettuarsi a cadenza semestrale. Le istruzioni operative devono essere sintetizzate in apposite schede interne da sottoporre al RPCT.

2.7.12 Responsabili della trasmissione e responsabili della pubblicazione dei documenti delle informazioni e dei dati

In relazione all'analisi della struttura organizzativa e dei dati in precedenza menzionati, vengono individuati, nell'ALLEGATO, i Responsabili della Trasmissione (RT) e Responsabili della Pubblicazione (RP).

L'incarico rientra nei compiti e doveri d'ufficio, e viene formalizzato mediante l'approvazione del PIAO-sottosezione rischi corruttivi e trasparenza dandone comunicazione ai destinatari.

Per i Responsabili è obbligatoria la formazione e l'aggiornamento in materia di trasparenza e open data.

a) Compiti, funzioni e responsabilità dei Responsabili della Trasmissione (RT)

I Responsabili della Trasmissione (RT) hanno l'obbligo di garantire il regolare flusso in partenza dei documenti, dei dati e delle informazioni relativi ai processi di competenza dei rispettivi uffici, verso il responsabile della pubblicazione.

A tal fine, devono costantemente coordinarsi con il RPCT e con i Responsabili della Pubblicazione (RP) per la ricognizione degli obblighi di pubblicazione.

I RT, cui spetta l'elaborazione o la trasmissione dei dati forniscono i dati e le informazioni da pubblicare in via informatica ai RP. La trasmissione deve riguardare documenti, dati e informazioni per le quali sussiste l'obbligo di pubblicazione ai fini della trasparenza previsto da disposizioni di legge, di regolamenti, della presente sottosezione rischi corruttivi e trasparenza, ovvero da atti di vigilanza.

I RT inviano i dati nel formato previsto dalla norma, oscurando, laddove necessario, i dati personali non pertinenti o, se sensibili o giudiziari, non indispensabili rispetto alle specifiche finalità di trasparenza e pubblicazione (art. 4, comma 4, D.Lgs. 33/2013).

La responsabilità per un'eventuale violazione della normativa riguardante il trattamento dei dati personali è da attribuirsi al funzionario Responsabile della trasmissione (RT) titolare dell'atto o del dato oggetto di pubblicazione.

La trasmissione deve essere tracciabile, su supporto cartaceo o digitale, con riferimento a ciascun documento, dato o informazione trasmessa. La trasmissione deve essere effettuata nei formati in formato di tipo aperto ai sensi dell'articolo 68 del Codice dell'Amministrazione Digitale, di cui al Decreto Legislativo 7 marzo 2005 n. 82, che consentano la riutilizzabilità ai sensi del Decreto Legislativo 24 gennaio 2006 n. 36, Decreto Legislativo 7 marzo 2005 n. 82, e del Decreto Legislativo 30 giugno 2003 n. 196.

La trasmissione deve avvenire con riferimento a tutti i documenti, i dati e le informazioni oggetto di pubblicazione e, sotto il profilo temporale, deve essere effettuata tempestivamente e, comunque, entro limiti temporali utili per consentire ai Responsabili della pubblicazione di adempiere integralmente agli obblighi di pubblicazione. Gli obblighi di trasmissione rientrano nei doveri d'ufficio e la relativa omissione o parziale attuazione è rilevante sotto il profilo disciplinare, fatte salve le misure sanzionatorie previste dal D.Lgs. 33/2013 e s.m.i. L'inadempimento degli obblighi costituisce elemento di valutazione della responsabilità dirigenziale, eventuale causa di responsabilità per danno all'immagine e sono comunque valutati ai fini della corresponsione della retribuzione di risultato e del trattamento accessorio collegato alla performance individuale dei dirigenti/responsabili di servizio, dei rispettivi settori di competenza e dei singoli dipendenti. Le sanzioni pecuniarie amministrative per le violazioni degli obblighi in merito alla trasparenza sono indicate dal D.Lgs. 33/2013, fatte salve sanzioni diverse.

b) Compiti, funzioni e responsabilità dei Responsabili della pubblicazione (RP) dei documenti, delle informazioni e dei dati

I Responsabili della Pubblicazione hanno l'obbligo di garantire la corretta e integrale pubblicazione dei documenti, dei dati e delle informazioni provenienti dai Responsabili della Trasmissione.

A tal fine, i RP devono costantemente coordinarsi con il RPCT e con i RT per la ricognizione degli obblighi di pubblicazione.

La pubblicazione deve essere effettuata nel rispetto delle disposizioni del D.Lgs. 30 giugno 2003 n.196 come sopra specificato.

L'inadempimento degli obblighi costituisce elemento di valutazione della responsabilità dirigenziale, eventuale causa di responsabilità per danno all'immagine e sono comunque valutati ai fini della corresponsione della retribuzione di risultato e del trattamento accessorio collegato alla performance individuale dei dirigenti/responsabili di servizio, dei rispettivi settori di competenza e dei singoli dipendenti.

2.7.13 Semplificazioni in materia di trasparenza

Il presente PTTI, relativamente alle misure di semplificazione indicate dall'ANAC nella Delibera n. 1074 del 21 novembre 2018, di approvazione definitiva dell'Aggiornamento 2018 al Piano Nazionale Anticorruzione, dà atto che le stesse si applicano per i piccoli comuni.

Si tratta di semplificazioni individuate dall'Autorità in attuazione di quanto previsto all'art. 3, co. 1-ter, D.Lgs. 33/2013, secondo cui "l'Autorità Nazionale Anticorruzione può, con il Piano Nazionale Anticorruzione, nel rispetto delle disposizioni del presente decreto, precisare gli obblighi di pubblicazione e le relative modalità di attuazione, in relazione alla natura dei soggetti, alla loro dimensione organizzativa e alle attività svolte, prevedendo in particolare modalità semplificate per i comuni con popolazione inferiore a 15.000 abitanti, per gli ordini e collegi professionali".

Ulteriori forme di semplificazione possono derivare dall'attuazione dell'art. 3, co. 1-bis, D.Lgs. 33/2013 sulla pubblicazione di informazioni riassuntive, elaborate per aggregazione in alternativa alla pubblicazione in forma integrale.

2.7.14 Monitoraggio, vigilanza, azioni correttive e obbligo di attivazione del procedimento disciplinare

Il monitoraggio sull'attuazione della trasparenza è volto a verificare se l'amministrazione/ente ha individuato misure organizzative che assicurino il regolare funzionamento dei flussi informativi per la pubblicazione dei dati nella sezione "Amministrazione trasparente"; se siano stati individuati i responsabili della elaborazione, trasmissione e della pubblicazione dei documenti, delle informazioni e dei dati; se non siano stati disposti filtri e/o altre soluzioni tecniche atte ad impedire ai motori di ricerca web di indicizzare ed effettuare ricerche, salvo le ipotesi consentite dalla normativa vigente; se i dati e le informazioni siano stati pubblicati in formato di tipo aperto e riutilizzabili

Sono misure di monitoraggio e di vigilanza sull'attuazione degli obblighi di trasparenza:

- controlli e verifiche a campione sulle trasmissioni, sulle pubblicazioni e sullo stato dell'aggiornamento delle pubblicazioni medesime, da effettuarsi a cura del RPCT con cadenza trimestrale secondo le indicazioni operative indicate negli appositi atti (circolari e direttive) del RPCT. L'esito controlli e verifiche a campione deve essere tracciabile su supporto cartaceo o digitale;
- acquisizione report sullo stato delle trasmissioni e delle pubblicazioni da parte dei RT e RP;
- audit con i RT e i RP, da tracciare su supporto cartaceo o digitale.

Ai fini della relazione annuale del RPCT vengono utilizzati gli esiti dei controlli, monitoraggi e verifiche a campione e i report dei RT e dei RP, nonché gli audit con i RT e i RP.

La rilevazione di eventuali scostamenti tra cui, in particolare, la rilevazione dei casi di ritardo o di mancato adempimento degli obblighi di pubblicazione, impongono l'avvio del procedimento disciplinare, ferme le altre forme di responsabilità.

Il responsabile non risponde dell'inadempimento se dimostra, per iscritto, al Responsabile della Trasparenza, che tale inadempimento è dipeso da causa a lui non imputabile.

Le sanzioni per le violazioni degli adempimenti in merito alla trasparenza sono quelle previste dal D.Lgs. n. 33/2013, fatte salve sanzioni diverse.

2.7.15 Organi di controllo: Anac e Oiv/Niv

L'art. 45, co. 1, del d.lgs. 33/2013, attribuisce all'Autorità il compito di controllare "l'esatto adempimento degli obblighi di pubblicazione previsti dalla normativa vigente, esercitando poteri ispettivi mediante richiesta di notizie, informazioni, atti e documenti alle amministrazioni pubbliche e ordinando l'adozione di atti o provvedimenti richiesti dalla normativa vigente, ovvero la rimozione di comportamenti o atti contrastanti con i piani e le regole sulla trasparenza ". La vigilanza in materia di trasparenza si distingue in:

- vigilanza d'ufficio;
- vigilanza su segnalazione.

La vigilanza d'ufficio è attivata su richiesta di altri uffici dell'Autorità o in attuazione di specifiche delibere adottate dall'Autorità.

La vigilanza su segnalazioni è attivata a seguito di istanza motivata di chiunque ne abbia interesse, ivi incluse associazioni od organizzazioni rappresentative di interessi collettivi o diffusi.

In entrambi i casi, l'ANAC, dopo avere effettivamente verificato la violazione degli obblighi di pubblicazione dei dati previsti dal D.Lgs. 33/2013 sul sito web istituzionale, invia l'Amministrazione, e nello specifico ai vertici politici e p.c., ai responsabili trasparenza ed agli OIV, delle "Richiesta di adeguamento del sito web istituzionale alle previsioni del D.Lgs. 33/2013". Con tali richieste, l'ANAC rileva l'inadempimento e rappresenta all'amministrazione l'obbligo di provvedere entro un termine prestabilito di 30 gg. alla pubblicazione dei dati mancanti o incompleti e/o non aggiornati, e richiamano le specifiche responsabilità ai sensi degli artt. 43, co. 5, 45, co. 4, 46 e 47 del D.Lgs. 33/2013.

Alla scadenza del termine concesso nella nota di richiesta di adeguamento, l'ANAC effettua un'ulteriore verifica sul sito e, nei casi di adeguamento parziale o non adeguamento, adotta, su deliberazione del Consiglio dell'Autorità, un provvedimento di ordine di pubblicazione, ai sensi dell'art. 1, c. 3, della legge n. 190/2012 e dell'art. 45 comma 1, del d.lgs. n. 33/2013 e come indicato nella Delibera n. 146/2014.

A seguito di ulteriore verifica sugli esiti del provvedimento di ordine, in caso di adeguamento il procedimento si conclude con l'indicazione dell'esito nella rendicontazione periodica pubblicata sul sito istituzionale.

Nei casi di non e/o parziale adeguamento, trascorso un congruo periodo, l'ANAC., nel caso di persistente inadempimento, provvede ad effettuare ulteriori segnalazioni all'ufficio di disciplina dell'amministrazione interessata, ai vertici politici, agli OIV/NIV e, se del caso, alla Corte dei Conti, ai sensi dell'art. 45 comma 4 del D.Lgs. 33/2013.

2.7.16 Organi di controllo: organismo indipendente di valutazione – Oiv/Niv

Nell'ottica di partecipare alla creazione di valore pubblico e alla costruzione del sistema di prevenzione della corruzione di una amministrazione/ente, va inquadrato il potere riconosciuto all'OIV/NIV di attestare lo stato di attuazione degli obblighi di pubblicazione, secondo le indicazioni date ogni anno da ANAC. L'organismo non attesta solo la mera presenza/assenza del dato o documento nella sezione "Amministrazione trasparente" del sito istituzionale, ma si esprime anche su profili qualitativi che investono la completezza del dato pubblicato (ovvero se riporta tutte le informazioni richieste dalle previsioni normative), se è riferito a tutti gli uffici, se è aggiornato, se il formato di pubblicazione è aperto ed elaborabile.

In particolare, ai fini dello svolgimento delle verifiche sull'assolvimento degli obblighi di trasparenza, gli OIV/NIV (o gli altri soggetti con funzioni analoghe) indicano la data di svolgimento della rilevazione, elencano gli uffici periferici (ove presenti) e descrivono le modalità seguite ai fini dell'individuazione delle predette strutture, indicano le procedure e le modalità adottate per la rilevazione nonché gli aspetti critici riscontrati nel corso della rilevazione ed eventuale documentazione da allegare. Inoltre, qualora esistenti, vengono indicate nel documento le eventuali articolazioni autonome degli enti e il criterio di pubblicazione dei dati da parte delle stesse, se presenti nel sito dell'amministrazione centrale o nel sito dell'articolazione autonoma.

Il RPCT, successivamente alla pubblicazione dell'attestazione OIV (o dell'organismo con funzioni analoghe) e all'invio ad ANAC, assume le iniziative - implementa le misure di trasparenza già adottate e ne individua e adotta di ulteriori - utili a superare le criticità segnalate dagli OIV, ovvero idonee a migliorare la rappresentazione dei dati per renderli più chiari e fruibili

2.7.17 Organi di controllo: difensore civico per il digitale e formati delle pubblicazioni

L'art.17, comma 1 quarter, del Decreto Legislativo 7 marzo 2005, n. 82 (CAD) prevede che è istituito presso l'AgID l'ufficio del difensore civico per il digitale, a cui è preposto un soggetto in possesso di adeguati requisiti di terzietà, autonomia e imparzialità.

Il difensore civico per il digitale è competente sulle segnalazioni con cui si evidenzia il mancato rispetto della normativa in materia di accessibilità relativamente ai documenti amministrativi informatici e pubblicati sul sito istituzionale. In particolare il difensore civico per il digitale verifica se sono pubblicati in documenti sono formato .pdf, come documenti-immagine e, quindi, non adeguatamente accessibili a persone con disabilità (cfr. art. 23 quarter, comma 5 bis del Decreto legislativo 7 marzo 2005 n.82 e s.m.i.) e, in caso affermativo, invita l'Amministrazione a porvi rimedio tempestivamente e comunque non oltre trenta giorni rendendo accessibili i documenti emessi dai propri uffici e pubblicati sul proprio sito istituzionale, dandone conferma all' Agenzia.

In relazione a quanto sopra, particolare attenzione deve essere riservata ai formati delle pubblicazioni a cura di tutti i soggetti tenuti a svolgere compiti e funzioni in materia di trasparenza e pubblicazioni.

SEZIONE 3. ORGANIZZAZIONE E CAPITALE UMANO

La presente sezione ha un contenuto sintetico e descrittivo delle relative azioni programmate, secondo quanto stabilito dal DM 132/2022, per il periodo di applicazione del PIAO, con particolare riferimento, ove ve ne sia necessità, alla fissazione di obiettivi temporali intermedi. La sezione è ripartita nelle seguenti sottosezioni di programmazione:

a) Struttura organizzativa: in questa sottosezione è illustrato il Modello organizzativo adottato dall'Ente, e sono individuati gli interventi e le azioni necessarie programmate nella sottosezione Valore pubblico (articolo 3, comma 1, lettera a) D.M. 132/2022).

b) Organizzazione del lavoro agile: in questa sottosezione sono indicati, in coerenza con le Linee Guida emanate dal Dipartimento della Funzione Pubblica, e la definizione degli istituti del lavoro agile stabiliti dalla contrattazione collettiva nazionale, la strategia e gli obiettivi di sviluppo di modelli di organizzazione del lavoro, anche da remoto, adottati dall'Ente.

A tale fine, nella sottosezione è previsto: 1) che lo svolgimento della prestazione di lavoro in modalità agile non pregiudichi, in alcun modo, o riduca la fruizione dei servizi a favore degli utenti; 2) che vi sia la garanzia di un'adeguata rotazione del personale che può prestare lavoro in modalità agile, assicurando la prevalenza, per ciascun lavoratore, dell'esecuzione della prestazione lavorativa in presenza; 3) che venga attuato ogni adempimento al fine di dotare l'amministrazione di una piattaforma digitale o di un cloud o, comunque, di strumenti tecnologici idonei a garantire la più assoluta riservatezza dei dati e delle informazioni che vengono trattate dal lavoratore nello svolgimento della prestazione in modalità agile; 4) che venga adottato un piano di smaltimento del lavoro arretrato, ove presente; 5) che venga attuato ogni adempimento al fine di fornire al personale dipendente apparati digitali e tecnologici adeguati alla prestazione di lavoro richiesta.

c) Piano triennale dei fabbisogni di personale: in questa sottosezione sono indicati la consistenza di personale al 31 dicembre dell'anno precedente a quello di adozione del Piano, suddiviso per inquadramento professionale e vengono evidenziati: 1) la capacità assunzionale dell'amministrazione, calcolata sulla base dei vigenti vincoli di spesa; 2) la programmazione delle cessazioni dal servizio, effettuata sulla base della disciplina vigente, e la stima dell'evoluzione dei fabbisogni di personale in relazione alle scelte in materia di reclutamento, operate sulla base della digitalizzazione dei processi, delle esternalizzazioni o internalizzazioni o dismissioni di servizi, attività o funzioni; 4) le strategie di copertura del fabbisogno, ove individuate; 5) le strategie di formazione del personale, con le priorità strategiche in termini di riqualificazione o potenziamento delle competenze organizzate per livello organizzativo e per filiera professionale.

3.1 Struttura organizzativa

In questa sottosezione, l'Ente illustra, ai sensi dell'art. 4, comma 1, lettera a) D.M. 132/2022:

- gli interventi e le azioni necessarie programmate nella sottosezione Valore pubblico di cui all'articolo 3, comma 1, lettera a);
- il modello organizzativo adottato dall'Ente.

Il Piano-Tipo, allegato al D.M. 132/2022, precisa che il modello organizzativo adottato dall'Ente va illustrato con riferimento ai seguenti dati:

- organigramma;
- livelli di responsabilità organizzativa, il numero di fasce per la gradazione delle posizioni dirigenziali e simili (es. posizioni organizzative);
- ampiezza media delle unità organizzative in termini di numero di dipendenti in servizio;
- altre eventuali specificità del modello organizzativo, nonché gli eventuali interventi e le azioni necessarie per assicurare la sua coerenza rispetto agli obiettivi di Valore pubblico identificati.

3.1.1 Interventi e azioni necessarie programmate nella sottosezione Valore pubblico di cui all'articolo 3, comma 1, lettera a)

Gli interventi e le azioni, incluse le modalità e le misure, necessarie programmate nella sottosezione Valore pubblico di cui all'art. 3, comma 1, lettera a) sono relativi a:

- modalità e azioni finalizzate, nel periodo di riferimento, a realizzare la piena accessibilità, fisica e digitale, alle pubbliche amministrazioni da parte dei cittadini ultrasessantacinquenni e dei cittadini con disabilità (art. 3, comma 1, lettera a) n. 2);
- elenco delle procedure da semplificare e reingegnerizzare, secondo le misure previste dall'Agenda Semplificazione e, per gli enti interessati dall'Agenda Digitale, secondo gli obiettivi di digitalizzazione ivi previsti (art. 3, comma 1, lettera a) n. 3).

Non sono inclusi nella sottosezione in esame, in quanto non comprendono interventi e le azioni, incluse le modalità e le misure, necessarie programmate nella sottosezione Valore pubblico:

- i risultati attesi in termini di obiettivi generali e specifici, programmati in coerenza con i documenti di programmazione finanziaria adottati da ciascuna amministrazione (art. 3, comma 1, lettera a) n. 1);
- gli obiettivi di valore pubblico generato dall'azione amministrativa, inteso come l'incremento del benessere economico, sociale, educativo, assistenziale, ambientale, a favore dei cittadini e del tessuto produttivo (art. 3, comma 1, lettera a) n. 4).

Per gli interventi e le azioni, incluse le modalità e le misure, necessarie programmate nella sottosezione Valore pubblico, si rinvia alla sottosezione Valore pubblico medesima.

3.1.2 Organigramma

Le disposizioni di legge e di Regolamento interno, per la formazione dell'organigramma, restituiscono la rappresentazione grafica di seguito riportata. L'Ente è organizzato nelle unità organizzative evidenziate nell'organigramma medesimo, e l'articolazione di tali unità tiene conto che, nell'attuale contesto di evoluzione e innovazione organizzativa e gestionale, la struttura organizzativa si deve poter adattare alle dinamiche di flessibilità e innovazione per rispondere ai primari bisogni di:

- semplificazione e snellimento della struttura organizzativa anche attraverso il riordino delle competenze degli uffici per eliminare eventuali duplicazioni;
- digitalizzazione dei processi;
- innovazione dell'organizzazione del lavoro;
- innovazione dei modelli gestionali.

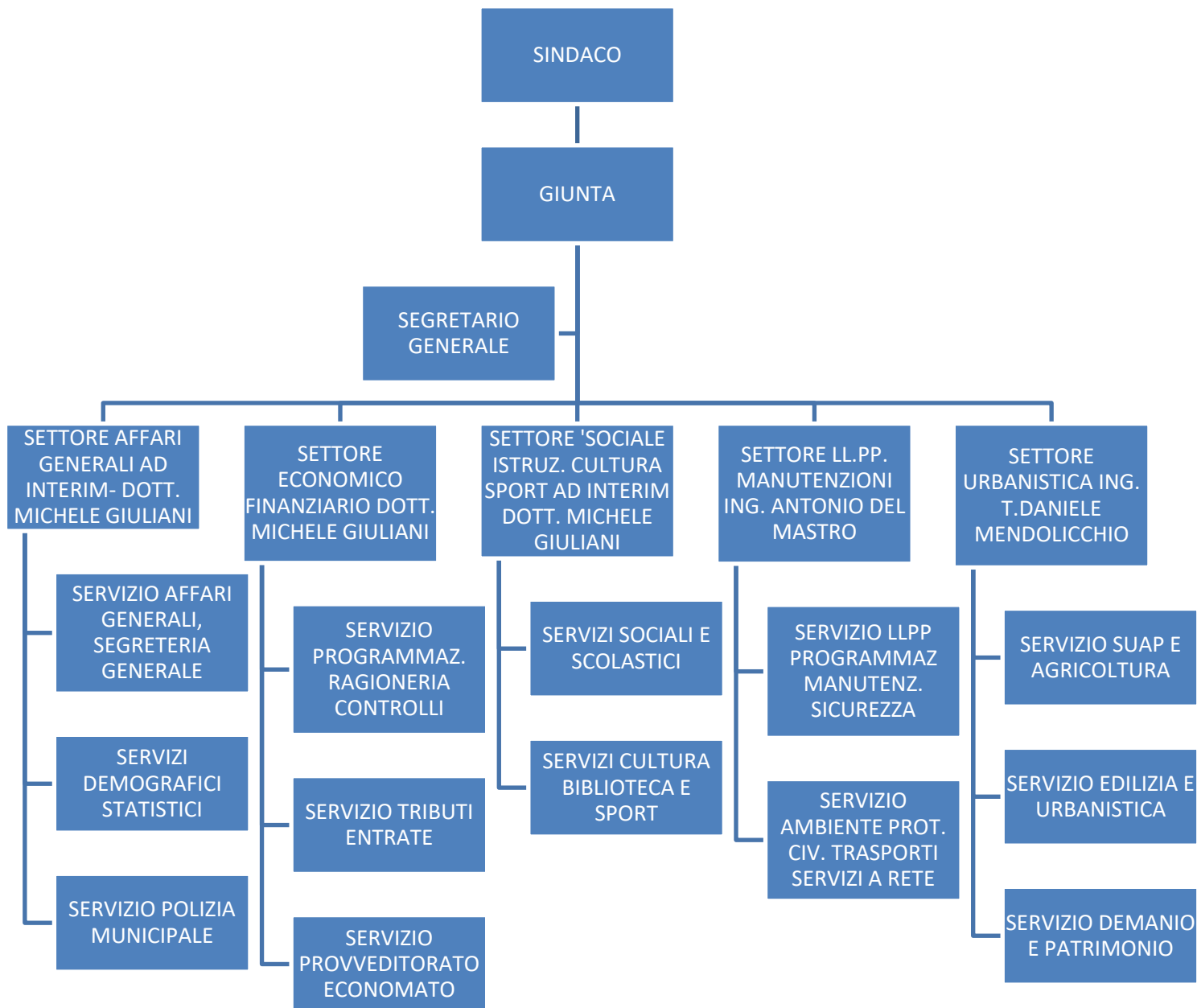

3.1.3 Livelli di responsabilità organizzativa, fasce e profili di ruolo, ampiezza media delle unità organizzative

I livelli di responsabilità organizzativa, le fasce e i profili di ruolo nonché l'ampiezza media delle unità organizzative sono contenute nel BOX sottoindicato.

Livelli di responsabilità organizzativa, fasce per la gradazione delle posizioni dirigenziali e simili

Unità organizzativa	Livelli responsabilità organizzativa	N. Fasce di gradazione posizioni dirigenziali/PO	Rappresentazione profili di ruolo come da LG art.6 ter,c.1 D.Lgs. 165/2001 (nuovi profili professionali anche per sostenere la transizione digitale ed ecologica)	Nr. dipendenti al 31.12 anno precedente
2 - SETTORE ECONOMICO FINANZIARIO	Responsabile Posizione organizzativa	Il numero delle fasce di gradazione delle posizioni organizzative è contenuto nel sistema di pesatura	Area degli ISTRUTTORI	6
4 - SETTORE LL.PP. MANUTENZIONI	Responsabile Posizione organizzativa	Il numero delle fasce di gradazione delle posizioni organizzative è contenuto nel sistema di pesatura	Area degli OPERATORI ESPERTI	2
			Area degli ISTRUTTORI	1
			Area dei FUNZIONARI ED ELEVATA QUALIFICAZIONE	1
5 - SETTORE URBANISTICA	Responsabile Posizione organizzativa	Il numero delle fasce di gradazione delle posizioni organizzative è contenuto nel sistema di pesatura	Area degli OPERATORI	1
1 -SETTORE AFFARI GENERALI	Responsabile Posizione organizzativa	Il numero delle fasce di gradazione delle posizioni organizzative è contenuto nel sistema di pesatura	Area degli OPERATORI	1
			Area degli OPERATORI ESPERTI	8

			Area degli ISTRUTTORI	10
			Area dei FUNZIONARI ED ELEVATA QUALIFICAZIONE	1
			Area dei FUNZIONARI ED ELEVATA QUALIFICAZIONE	1
3 - SETTORE SOCIALE - ISTRUZIONE CULTURA	Responsabile Posizione organizzativa	Il numero delle fasce di gradazione delle posizioni organizzative è contenuto nel sistema di pesatura	Area dei FUNZIONARI ED ELEVATA QUALIFICAZIONE	1
			Area degli OPERATORI ESPERTI	2
			Area degli ISTRUTTORI	2
			Area dei FUNZIONARI ED ELEVATA QUALIFICAZIONE	1

3.1.4 Specificità del modello organizzativo

Descrizione
Le unità organizzative, in relazione all'ampiezza delle funzioni svolte e delle competenze assegnate, sono classificabili come Settori, Uffici e Unità di Progetto.

3.2 Azioni positive, pari opportunità e uguaglianza di genere

Il Decreto legge n. 80 del 09/06/2021, all'art. 6, nel disciplinare i contenuti del Piano Integrato di Attività e Organizzazione prevede, alla lettera g), che esso definisca le MODALITÀ e AZIONI finalizzate al pieno rispetto della parità di genere, anche con riguardo alla composizione delle commissioni esaminatrici dei concorsi. Con riferimento all'ambito programmatico in esame, l'importanza strategica del superamento delle disparità di genere e di ogni forma di discriminazione è dimostrata anche dal Piano nazionale di ripresa e resilienza (PNRR), il quale individua la parità di genere come una delle tre priorità trasversali perseguite in tutte le missioni che compongono il Piano.

In relazione a tale contenuto, la presente sottosezione, redatta in forma SINTETICA e RIASSUNTIVA delle AZIONI PROGRAMMATE assorbe il Piano triennale di azioni positive, previsto dall'articolo 48 del decreto legislativo n. 198/2006 (Codice delle pari opportunità tra uomo e donna), e definisce le modalità e le azioni finalizzate al pieno rispetto della parità di genere, e ad eliminare le forme di discriminazione rilevate.

Il Piano delle azioni positive, assorbito nel PIAO, tende ad assicurare, nel loro ambito rispettivo, la rimozione degli ostacoli che, di fatto, impediscono la piena realizzazione di pari opportunità di lavoro e nel lavoro tra uomini e donne. anche al fine di promuovere l'inserimento delle donne nei settori e nei livelli professionali nei quali esse sono sotto rappresentate e favorire il riequilibrio della presenza femminile nelle attività e nelle posizioni gerarchiche ove sussiste un divario fra generi non inferiore a due terzi.

A tale scopo, in occasione tanto di assunzioni quanto di promozioni, a fronte di analoga qualificazione e preparazione professionale tra candidati di sesso diverso, l'eventuale scelta del candidato di sesso maschile è accompagnata da un'esplicita ed adeguata motivazione. I piani di cui al presente articolo hanno durata triennale. La progettazione delle modalità e azioni presuppone attività conoscitive e di analisi del contesto, e la definizione degli obiettivi strategici, operativi e di performance in materia.

Quanto all'analisi del contesto si rinvia alla sottosezione Rischi corruttivi e trasparenza e Piano dei fabbisogni.

Nel BOX, di seguito riportato, sono elencate le azioni positive associate ai seguenti dati:

- Obiettivo di performance di riferimento
- Azione
- Destinatari
- Parti coinvolte
- Programmazione annuale

Azioni positive

Obiettivo di performance di riferimento	Azione	Destinatari	Parti coinvolte	Programmazione annuale
Aggiornamento Piano di Formazione nell'ottica del PIAO. Organizzazione di corsi di aggiornamento professionale rivolto al personale interno.	Attuare la formazione sulla tutela antidiscriminatoria e sul benessere organizzativo	Tutti i lavoratori e le lavoratrici	Tutte le unità organizzative - Tutti lavoratori - Tutte le lavoratrici	2023

Aggiornamento Piano di Formazione nell'ottica del PIAO. Organizzazione di corsi di aggiornamento professionale rivolto al personale interno.	Effettuare formazione in materia di pari opportunità	Tutti i lavoratori e le lavoratrici	Ufficio personale - CUG	2023
Aggiornamento Piano di Formazione nell'ottica del PIAO. Organizzazione di corsi di aggiornamento professionale rivolto al personale interno.	Effettuare l'indagine sul clima organizzativo	Tutti i lavoratori e le lavoratrici	Ufficio personale - CUG	2023
Promozione del Benessere Organizzativo e Individuale	Iniziative di reinserimento del personale post assenza di lungo periodo (maternità, congedi parentali, ecc.)	Tutti i lavoratori e le lavoratrici	Ufficio personale - CUG	2023
Redazione Bilancio di Genere	Definire modelli di Bilancio di Genere volti a favorire l'attuazione del principio di pari opportunità all'interno dell'Ente, innescando un processo virtuoso di programmazione di azioni positive e di monitoraggio dei risultati raggiunti	Tutti i lavoratori e le lavoratrici	CUG	2023

Al fine di promuovere la comunicazione e la diffusione di informazioni sul tema delle pari opportunità e nel rispetto della Direttiva, è stato progettato di implementare una area dedicata/sezione CUG sul sito istituzionale del Comune di San Marco in Lamis, previa acquisizione delle informazioni tecniche dall'Assistenza Informatica, per la gestione autonoma sul sito, per rendere evidenti finalità e compiti del Comitato, attività, iniziative, sezioni tematiche, tra le quali:

- Diffondere in rete oltre agli obiettivi ed il funzionamento del CUG, i componenti, il Regolamento, le Relazioni del CUG, i pareri rilasciati, pubblicazione di normative, di disposizioni e di novità sul tema delle pari opportunità, nonché delle Azioni Positive approvate e confluite nel PIAO, per informare tutte le lavoratrici/lavoratori dell'Ente.
- Diffusione dell'indirizzo email istituzionale già attivato: comitatounicodigaranzia@comune.sanmarcoinlamis.fg.it al quale tutti/e i/le dipendenti/e potranno far pervenire segnalazioni di eventuali discriminazioni, disagio organizzativo e discriminazioni diffusi o far pervenire osservazioni, opinioni e suggerimenti che siano di impulso ad aperture di tavoli di discussione su tematiche di competenza.

3.2.1 Obiettivi di pari opportunità - Piano delle azioni positive triennio 2023-2025.

Nel giugno 2000 la Commissione Europea con la direttiva 2000/43/CE adotta una innovativa strategia quadro comunitaria in materia di parità fra uomini e donne che prevede, per la prima volta, che tutti i programmi e le iniziative vengano affrontati con un approccio che coniughi misure specifiche volte a promuovere la parità tra uomini e donne. L'obiettivo è assicurare che le politiche e gli interventi tengano conto delle questioni legate al genere, proponendo la tematica delle pari opportunità come chiave di lettura, e di azione, nelle politiche dell'occupazione, della famiglia, sociali, economiche, ambientali, urbanistiche.

Quest'ottica permette l'individuazione dei problemi prioritari e soprattutto l'adozione di strumenti necessari per superarli e modificarli, sollecitando sulle pari opportunità misure tese a colmare i divari di genere sul mercato del lavoro, a migliorare la conciliazione tra i tempi di vita e di lavoro, ad agevolare per donne e uomini politiche del lavoro, e retributive, di sviluppo professionale. Successivi interventi normativi (il D.lgs. n. 165/2001 e il D.lgs.n.198/2006) prevedono che le Amministrazioni assicurino la rimozione degli ostacoli che, di fatto, impediscono la piena realizzazione di pari opportunità di lavoro e nel lavoro tra uomini e donne e predispongano Piani di azioni positive tendenti a rimuovere gli ostacoli in questo senso, favorendo iniziative di sviluppo delle potenzialità femminili.

Con la successiva Direttiva emanata dal Ministro per le Riforme e le Innovazioni Tecnologiche e dal Ministro per i diritti e le Pari Opportunità, firmata in data 23 maggio 2007, sono state specificate le finalità e le linee di azione da seguire per attuare pari opportunità nelle Amministrazioni pubbliche: i principi della direttiva ministeriale sono il perseguimento delle pari opportunità nella gestione delle risorse umane, il rispetto e la valorizzazione delle differenze, considerate come fattore di qualità. In tale ottica, l'organizzazione del lavoro deve essere progettata e strutturata con modalità che favoriscano per entrambi i generi la conciliazione tra tempi di lavoro e tempi di vita, cercando di dare attuazione alle previsioni normative e contrattuali che, compatibilmente con l'organizzazione degli uffici e del lavoro, introducano opzioni di flessibilità nell'orario a favore dei lavoratori/lavoratrici con compiti di cura familiare.

Tale legislazione indica prioritariamente l'obiettivo di eliminare le disparità di fatto che le donne subiscono nella formazione scolastica e professionale, nell'accesso al lavoro, nella progressione di carriera, nella vita lavorativa, soprattutto nei periodi della vita in cui sono più pesanti i carichi ed i compiti di cura familiari attraverso:

- individuazione di condizioni ed organizzazioni del lavoro, che, nei confronti delle dipendenti e dei dipendenti, provocano effetti diversi a seconda del genere, costituendo pregiudizio nella formazione, nell'avanzamento professionale, nel trattamento economico e retributivo delle donne;
- facilitazione dell'inserimento delle donne nei settori e nei livelli professionali nei quali esse sono sotto rappresentate, favorendo altresì l'accesso ed il riequilibrio della presenza femminile nelle attività e nelle posizioni gerarchiche ove sussiste un divario fra generi;
- adozione di strumenti ed istituti (anche mediante una diversa organizzazione del lavoro e/o in relazione ai tempi di lavoro) che possano favorire la conciliazione fra tempi di vita e di lavoro.
- informazione / formazione tesa alla promozione di equilibrio tra le responsabilità familiari e professionali, ed una migliore ripartizione di tale responsabilità tra i due generi.

Le "azioni positive" sono quindi misure temporanee speciali che, in deroga al principio di uguaglianza formale sono mirate a rimuovere gli ostacoli alla piena ed effettiva parità di opportunità tra uomini e donne. Sono misure "speciali" - in quanto non generali ma specifiche e ben definite, che intervengono in un determinato contesto per eliminare ogni forma di discriminazione, sia diretta sia indiretta - e "temporanee" in quanto necessarie fintanto che si rileva una disparità di trattamento tra uomini e donne.

Il Decreto legislativo 11 aprile del 2006 n. 198 recante il "Codice delle pari opportunità tra uomo e donna" così come modificato con Decreto Legislativo del 25 gennaio 2010 n. 5 in attuazione della Direttiva 2006/54/CE, prevede che le Pubbliche Amministrazioni predispongano un Piano Triennale di Azioni Positive per la "rimozione degli ostacoli che, di fatto, impediscono la piena realizzazione di pari opportunità di lavoro e nel lavoro tra uomini e donne".

Coerentemente con la normativa comunitaria e nazionale che indica la promozione dell'uguaglianza di genere, della parità e delle pari opportunità a tutti i livelli di governo, con la Deliberazione di G.C. n. 67 del 08/06/2022 e con il presente Piano Triennale delle Azioni Positive, che integra le disposizioni di cui alla innanzi citata deliberazione, l'Amministrazione del Comune di San Marco in Lamis, come già negli ultimi anni, favorisce l'adozione di misure che garantiscano effettive pari opportunità nelle condizioni di lavoro e di sviluppo professionale e tengano conto anche della posizione delle lavoratrici e dei lavoratori in seno alla famiglia.

Obiettivi generali del Piano:

1. Intervenire nella cultura di gestione delle risorse umane all'interno dell'organizzazione dell'Ente accelerando e favorendo il cambiamento nella P.A. con la realizzazione di interventi specifici di innovazione in un'ottica di valorizzazione di genere, verso forme di sviluppo delle competenze e del potenziale professionale di donne e uomini;
2. favorire la crescita professionale e di carriera promuovendo l'inserimento delle donne nei settori di attività, nei livelli professionali e nelle posizioni apicali di coordinamento;
3. favorire le politiche di conciliazione tra responsabilità familiare, personale e professionale attraverso azioni che prendano in considerazione le differenze, le condizioni e le esigenze di donne e uomini all'interno dell'Ente, ponendo al centro dell'attenzione la persona e armonizzando le esigenze dell'Ente con quelle delle dipendenti e dei dipendenti;
4. stimolare la cultura della gestione delle risorse umane all'interno dell'organizzazione dell'ente accelerando e incentivando il cambiamento e la riconversione nella pubblica amministrazione con l'introduzione di innovazioni nell'organizzazione e con la realizzazione di interventi specifici di cambiamento in un'ottica di genere;
5. monitorare il livello di implementazione delle politiche di genere con particolare attenzione alle forme di conciliazione vita-lavoro (flessibilità orari, congedi parentali, servizi per armonizzare tempi di vita e di lavoro, formazione al rientro), e rendere le stesse argomento di sviluppo di politiche organizzative dell'Ente.

Attraverso la realizzazione del Piano Triennale delle Azioni Positive a favore delle pari opportunità, il Comune di San Marco in Lamis intende consolidare quanto già realizzato in passato in tema di pari opportunità tra uomini e donne (nell'accesso all'impiego, nell'attività formativa dei dipendenti, nella valorizzazione delle professionalità), nonché estendere ulteriormente le proprie azioni per rimuovere gli eventuali ostacoli che hanno impedito ad oggi la realizzazione di una soddisfacente compatibilità tra esigenze familiari e aspettative professionali dei propri dipendenti, siano essi uomini o donne.

Nel piano viene effettuata un'analisi del contesto organizzativo in cui si intende operare.

In particolare, viene effettuata un'analisi del contesto organizzativo del Comune di San Marco in Lamis e del personale dell'ente.

Inoltre, vengono dichiarati gli obiettivi che il Comune di San Marco in Lamis intende raggiungere nel triennio 2023/2025 attraverso la realizzazione delle azioni positive e vengono descritti gli strumenti attuativi che si intendono utilizzare.

Consapevole dell'importanza di uno strumento finalizzato all'attuazione delle leggi di pari opportunità, il Comune di San Marco in Lamis armonizza la propria attività al perseguimento e all'applicazione del diritto di uomini e donne allo stesso trattamento in materia di lavoro.

Il presente Piano di Azioni Positive che avrà durata triennale 2023/2025 si pone, da un lato, come adempimento ad un obbligo di legge, dall'altro come strumento semplice ed operativo per l'applicazione concreta delle pari opportunità avuto riguardo alla realtà ed alle dimensioni dell'Ente.

La realizzazione del Piano terrà conto della struttura organizzativa dell'Ente e del personale dipendente del Comune di San Marco in Lamis, la cui composizione, al 31/12/2022, è rappresentata dal seguente quadro di raffronto:

PERSONALE COMUNALE SUDDIVISO PER GENERE E CATEGORIA CONTRATTUALE AL 31/12/2022

AREA	DONNE	Percentuale su categoria	UOMINI	Percentuale su categoria	Totale	Percentuale su categoria
OPERATORI (ex cat. A)	0	0%	3	100%	3	100%
OPERATORI ESPERTI (ex cat. B)	3	18%	9	82%	12	82%
ISTRUTTORI (ex cat. C)	7	37%	13	63%	20	63%
FUNZIONARI ELEVATA QUALIFICAZIONE (ex cat. D)	0		4	100%	4	100%
TOTALE	10		29		39	

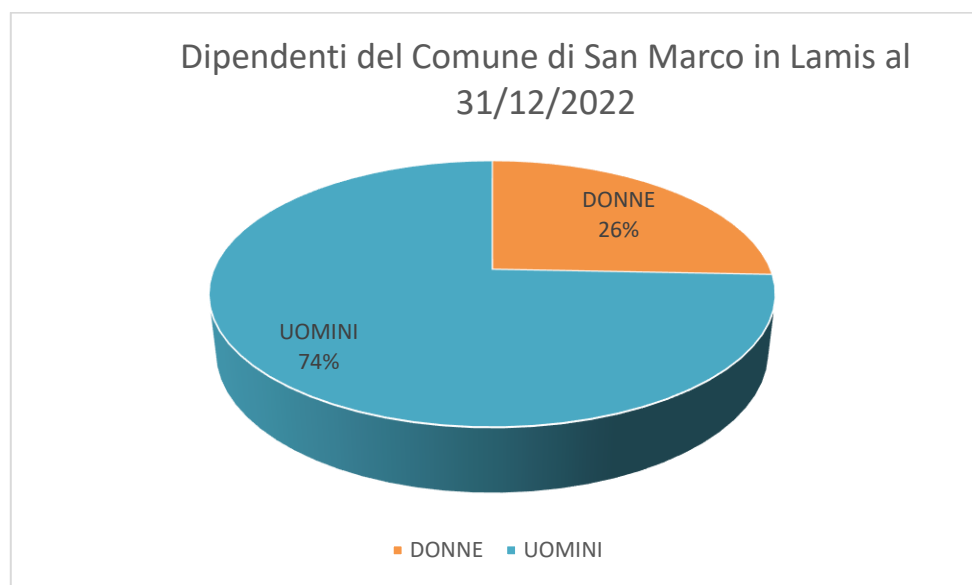

Al 31/12/2022 il personale del Comune risultava composto da 39 lavoratori di cui il 26% donne (10), mentre gli uomini rappresentavano il restante 74% del totale (29).

Si riportano qui di seguito gli obiettivi per il triennio 2023-2025 in tema di pari opportunità definiti nel presente Piano:

- assicurare nelle commissioni di concorso e selezione la presenza di almeno un componente di sesso femminile;
- in sede di richiesta di designazione inoltrate dal Comune ad Enti esterni ai fini della nomina in Commissioni, Comitati o altri organismi collegiali previsti da norme statutarie e regolamentari interne del Comune, richiamare l'osservanza delle norme in tema di pari opportunità con invito a tener conto della presenza femminile nelle proposte di nomina;
- redazione di bandi di concorso e/o selezione in cui sia richiamato espressamente il rispetto della normativa in tema di pari opportunità e sia contemplato l'utilizzo sia del genere maschile che di quello femminile;
- incrementare la partecipazione del personale di sesso femminile a corsi/seminari di formazione e aggiornamento anche attraverso una preventiva analisi di particolari esigenze riferite al ruolo tradizionalmente svolto dalle donne lavoratrici in seno alla famiglia in modo da trovare soluzioni operative atte a conciliare le esigenze di cui detto sopra con quelle formative/ professionali;
- favorire il reinserimento lavorativo del personale che rientra dal congedo di maternità o dal congedo di paternità o da congedo parentale o da assenza prolungata dovuta ad esigenze familiari sia attraverso l'affiancamento da parte del Responsabile di Servizio o di chi ha sostituito la persona assente, sia attraverso la predisposizione di apposite iniziative formative per colmare eventuali lacune;
- in presenza di particolari esigenze dovute a documentata necessità di assistenza e cura nei confronti di disabili, anziani, minori e su richiesta del personale interessato potranno essere definite forme di flessibilità oraria per periodi di tempi limitati;
- favorire la diffusione, tra i dipendenti e le dipendenti, della normativa in materia di orario di lavoro (permessi, congedi, ecc...) predisponendo, a cura dell'ufficio personale, informative tematiche e, più in generale, assicurando l'aggiornamento e la consultazione della normativa vigente e della relativa modulistica, sia presso l'ufficio, che sul sito istituzionale dell'Ente;
- disciplinare a regime la possibilità del ricorso al lavoro agile, ai sensi della legge n.124/2015 e successivi decreti attuativi.

3.2.2 Organizzazione del lavoro agile

In questa sottosezione sono indicati, secondo le più aggiornate Linee Guida POLA e Indicatori di performance del DPF, nonché in coerenza con in coerenza con la definizione degli istituti del lavoro agile stabiliti dalla contrattazione collettiva nazionale, la strategia e gli obiettivi di sviluppo di modelli di organizzazione del lavoro, legati allo sviluppo di modelli innovativi, anche da remoto (es. lavoro agile e telelavoro), adottati dall'amministrazione. A tale fine, i contenuti della sottosezione tengono conto:

- 1) della necessità che lo svolgimento della prestazione di lavoro in modalità agile non pregiudichi in alcun modo o riduca la fruizione dei servizi a favore degli utenti;
- 2) della necessità di garantire un'adeguata rotazione del personale che può prestare lavoro in modalità agile, assicurando la prevalenza, per ciascun lavoratore, dell'esecuzione della prestazione lavorativa in presenza;
- 3) della necessità di adottare ogni adempimento al fine di dotare l'amministrazione di una piattaforma digitale o di un cloud o, comunque, di strumenti tecnologici idonei a garantire la più assoluta riservatezza dei dati e delle informazioni che vengono trattate dal lavoratore nello svolgimento della prestazione in modalità agile

In particolare, la sottosezione identifica:

- le condizionalità e i fattori abilitanti (misure organizzative, piattaforme tecnologiche, competenze professionali);
- gli obiettivi all'interno dell'amministrazione, con specifico riferimento ai sistemi di misurazione della performance;
- i contributi al miglioramento delle performance, in termini di efficienza e di efficacia (es. qualità percepita del lavoro agile; riduzione delle assenze, customer/user satisfaction per servizi campione).

3.2.3 Assenza modalità che pregiudicano la fruizione dei servizi a favore degli utenti

Lo svolgimento della prestazione di lavoro in modalità agile potrebbe pregiudicare o ridurre la fruizione dei servizi a favore degli utenti. Tale rischio va neutralizzato attraverso la previsione di misure e azioni idonee a garantire un livello prestazionale di qualità.

Misure e azioni per evitare che lo svolgimento della prestazione di lavoro in modalità agile pregiudichi o riduca la fruizione dei servizi a favore degli utenti

- | |
|---|
| - Misura organizzativa
- Azione: rimodulare l'orario di lavoro e prevedere fasce di reperibilità |
|---|

- | |
|---|
| - Misura gestionale
- Azione: monitorare i pregiudizi segnalati dagli utenti |
|---|

3.2.4 Rotazione del personale e criterio di prevalenza, per ciascun lavoratore, dell'esecuzione della **prestazione lavorativa in presenza**

La flessibilità lavorativa e la maggiore autonomia attraverso la modalità agile producono benefici nei lavoratori a fronte dei quali è necessario che l'Ente assicuri la rotazione del personale, fermo restando il criterio di prevalenza del lavoro in presenza. A tale fine, l'Ente programma le misure e azioni organizzative necessarie alla rotazione e all'effettiva attuazione del criterio suddetto.

Flessibilità lavorativa	Misure e azioni
Rotazione	<ul style="list-style-type: none">- adottare, a cura dell'organo politico-amministrativo di vertice, l'atto di indirizzo per la definizione delle modalità attuative della rotazione- individuare la percentuale dei lavoratori che possono avvalersi del lavoro agile- formare i dipendenti in ordine agli istituti del lavoro agile e della rotazione
Criterio di prevalenza	<ul style="list-style-type: none">- identificare i processi e i procedimenti per i quali va garantita la prevalenza della prestazione in presenza- adottare gli atti organizzativi necessari per garantire la prevalenza della prestazione in presenza

3.2.5 Condizionalità e fattori abilitanti

Per condizioni abilitanti si intendono i presupposti che aumentano la probabilità di successo di una determinata misura organizzativa.

Secondo la Direttiva n. 3 del 2017 PCM, le Linee Guida sul POLA e Indicatori di performance del 2020, nel caso del lavoro agile costituisce presupposto generale e imprescindibile l'orientamento dell'Ente ai risultati nella gestione delle risorse umane, e livelli dello stato di salute dell'Ente, funzionali all'implementazione del lavoro agile. A tal fine l'Ente procede ad un'analisi preliminare del suo stato di salute, al fine di individuare eventuali elementi critici che possono ostacolare l'implementazione del lavoro agile, oltre che di eventuali fattori abilitanti che potrebbero favorirne il successo. In particolare, l'Ente valuta i seguenti dati.

1. Salute organizzativa: la valutazione viene effettuata attraverso la mappatura dei processi, finalizzata all'individuazione di quelli che possono essere svolti secondo le modalità di lavoro agile. Per tali processi, la mappatura va implementata con i dati relativi all'organizzazione reale del lavoro come indicato nella Matrice del BOX di seguito riportato.

Matrice implementazione dati mappatura processi per POLA

Processo che può essere svolto secondo le modalità di lavoro agile.: XXX

Dati rilevanti per salute organizzativa Descrizione
Modalità che si stabiliscono all'interno dei gruppi e le subculture (ad esempio le consuetudini agli orari e ai ritmi di lavoro, la presenza di gruppi informali, ecc.)
Tipo di prestazione e di interazione richieste (es. attività intellettuali fondate sulla concentrazione o Sull'elaborazione di proposte, di tipo comunicativo o collaborativo), nonché in ragione dello spazio fisico più idoneo a svolgerle, con conseguente pesatura del grado di mobilità delle stesse ai fini di un corretto svolgimento, attraverso un'analisi combinata dei fattori rilevanti
Benessere organizzativo (per comprendere l'impatto che l'introduzione del lavoro agile può avere sulle dinamiche relazionali, sia verticali che orizzontali, tra i membri dell'amministrazione)
Possibilità di creare spazi di lavoro condivisi

2. Salute professionale: la valutazione viene effettuata attraverso la rilevazione sia delle competenze direzionali (capacità di programmazione, coordinamento, misurazione e valutazione, attitudine verso l'innovazione e l'uso delle tecnologie digitali), sia delle competenze del personale e dei relativi bisogni formativi. In particolare, vengono rilevati i dati del numero di lavoratori in possesso di determinate competenze che possono facilitare l'implementazione e la diffusione del lavoro agile, in primo luogo competenze organizzative (capacità di lavorare per obiettivi, per progetti, per processi, capacità di autorganizzarsi) e competenze digitali (capacità di utilizzare le tecnologie). Ove le competenze abilitanti non siano sufficientemente diffuse, l'Ente progetta adeguati percorsi di formazione. La Matrice del BOX di seguito riportato illustra i dati che l'Ente utilizza per la rilevazione delle competenze. L'elenco dei processi che possono essere svolti con modalità di lavoro agile è contenuto nell'ALLEGATO "Competenze POLA"

Competenze POLA

Dati rilevanti per salute professionali	N.
Lavoratori in possesso di competenze direzionali (capacità di programmazione, coordinamento, misurazione e valutazione, attitudine verso l'innovazione e l'uso delle tecnologie digitali)	3
Lavoratori in possesso di competenze che possono facilitare l'implementazione e la diffusione del lavoro agile, in primo luogo competenze organizzative (capacità di lavorare per obiettivi, per progetti, per processi, capacità di autorganizzarsi) e competenze digitali (capacità di utilizzare le tecnologie)	9
Lavoratori da formare per acquisire le competenze necessarie del lavoro agile	5

3. Salute digitale: la valutazione viene effettuata con riferimento al possesso o allo sviluppo dei seguenti elementi:

- disponibilità di accessi sicuri dall'esterno agli applicativi e ai dati di interesse per l'esecuzione del lavoro, con l'utilizzo di opportune tecniche di criptazione dati e VPN;
- funzioni applicative di "conservazione" dei dati/prodotti intermedi del proprio lavoro per i dipendenti che lavorino dall'esterno;
- disponibilità di applicativi software che permettano alla lavoratrice o al lavoratore nell'ottica del lavoro per flussi, di lavorare su una fase del processo lasciando all'applicativo l'onere della gestione dell'avanzamento del lavoro, nonché dell'eventuale sequenza di approvazione di sottoprodotti da parte di soggetti diversi, nel caso di flussi procedurali complessi con più attori.

Presso l'Ente è possibile l'accesso ai dati e agli applicativi da parte del dipendente presso qualunque postazione di lavoro, anche se dislocata presso una sede diversa da quella consueta di lavoro, purché all'interno della rete organizzativa. Sono infatti disponibili procedure automatizzate per: profilazione degli utenti, con gestione dei ruoli e delle abilitazioni - tracciatura degli accessi ai sistemi e agli applicativi - disponibilità di documenti in formato digitale grazie al protocollo.

L'Ente verifica, altresì, la compatibilità di soluzioni e sistemi informatici, telematici e di telecomunicazione, attualmente in uso, con gli obiettivi di attuazione dell'agenda digitale, oltre a incrementare la diffusione delle competenze digitali attraverso la rilevazione dei fabbisogni di formazione in ambito digitale e la promozione di interventi formativi mirati.

4. Salute economico-finanziaria: la valutazione viene effettuata con riferimento ai costi e agli investimenti, oltre che alle relative fonti di copertura economica e finanziaria, derivanti dai primi tre punti (es. per formazione delle competenze direzionali, organizzative e digitali, per investimenti in supporti hardware e infrastrutture digitali funzionali al lavoro agile, per investimenti in digitalizzazione di procedure amministrative e di processi, di modalità di erogazione dei servizi) e delle relative risorse iscritte in bilancio.

Nel BOX di seguito riportato vengono riepilogati i dati delle condizionalità e dei fattori abilitanti, con gli indicatori e le leve di miglioramento di salute.

Riepilogo condizionalità e fattori abilitanti POLA

Risorse	Dimensione	Indicatori salute	Leve di miglioramento salute
Umane	SALUTE ORGANIZZATIVA: adeguatezza dell'organizzazione dell'ente rispetto all'introduzione del lavoro agile. Miglioramento del clima organizzativo	- Assenza/Presenza/Parziale Presenza di Benessere organizzativo	
Umane	SALUTE PROFESSIONALE: adeguatezza dei profili professionali esistenti all'interno dell'ente rispetto a quelli necessari	Competenze digitali: - n. lavoratori che hanno partecipato a corsi di formazione sulle competenze digitali utili al lavoro agile nell'ultimo anno / n. lavoratori totali	

Strumentali	SALUTE DIGITALE	<ul style="list-style-type: none"> - Assenza/Presenza di un sistema VPN - Assenza/Presenza di una intranet - Assenza/Presenza di sistemi di collaboration (es. documenti in cloud) 	<ul style="list-style-type: none"> - Misure e azioni per la transizione digitale contenute nel Piano di transizione digitale - Semplificazione e digitalizzazione dei processi e dei servizi amministrativi
-------------	-----------------	---	---

3.2.6 Dotazione di una piattaforma digitale o di un cloud o, comunque, di strumenti tecnologici idonei a garantire la più assoluta riservatezza dei dati e delle informazioni

Con riferimento alla dotazione tecnologica per garantire che la prestazione lavorativa in modalità agile assicuri la più assoluta riservatezza dei dati e delle informazioni, vengono in rilievo i dati e le informazioni relative alla salute digitale dell'Ente, in precedenza indicati, e a cui si rinvia.

3.2.7 Adempimenti al fine di fornire al personale dipendente apparati digitali e tecnologici adeguati alla prestazione di lavoro richiesta

Gli adempimenti funzionali per la dotazione tecnologica al personale sono indicati nel BOX di seguito riportato.

adempimenti per tecnologia POLA

Apparati digitali e tecnologici	Adempimenti funzionali
Sistema VPN	Valutare l'adeguatezza Sistema VPN in funzione del lavoro agile
Intranet	Valutare l'adeguatezza rete Intranet in funzione del lavoro agile
Sistemi di collaboration (es. documenti in cloud)	Valutare l'adeguatezza Sistemi di collaboration in funzione del lavoro agile
Banche dati consultabili da remoto	Valutare l'adeguatezza Banche dati consultabili da remoto in funzione del lavoro agile
Riservatezza e protezione dei dati	Valutare l'idoneità degli apparati e dei sistemi a garantire l'assoluta riservatezza dei dati e delle informazioni trattati durante lo svolgimento del lavoro agile

3.2.8 Piano di smaltimento del lavoro arretrato

lavoro arretrato

Tipologia lavoro arretrato	Misure e azioni per lo smaltimento	Programmazione (tempi)
Riproduzione di atti e documenti Redigere pareri e provvedimenti Predisposizione di atti e provvedimenti	- Misura organizzativa - Azione: adottare e attuare adeguata pianificazione dell'arretrato - Misura organizzativa - Azione: definire le procedure per smaltire l'arretrato	

3.2.9 Trend e stato di implementazione del lavoro agile

Indicatori stato di implementazione del lavoro agile

Dimensioni	Indicatori
QUANTITÀ	% giornate lavoro agile / giornate lavorative totali
QUALITÀ PERCEPITA	% dirigenti/posizioni organizzative soddisfatte del lavoro agile dei propri collaboratori

Trend lavoro agile anno 2020 - Durante l'emergenza COVID-19 il lavoro è stato svolto prevalentemente in presenza, adottando le necessarie misure di contenimento.

Trend lavoro agile anno 2021 - Le attività sono state svolte prevalentemente in presenza, adottando le necessarie misure di contenimento.

Trend lavoro agile anno 2022 - Le attività sono state svolte sempre in presenza, adottando le necessarie misure di contenimento.

3.3 Contributi al miglioramento delle performance, in termini di efficienza e di efficacia

3.3.1 Lavoro agile e performance organizzativa

La performance organizzativa può fare riferimento all'Ente nel suo complesso, e/o all'Unità/Struttura organizzativa, e/o al gruppo di lavoro. Essa può avere ad oggetto, in linea con quanto previsto dall'art. 8 del d. lgs. 150/2009, risultati di:

- outcome;
- piani/programmi strategici;
- attività/servizi/progetti;
- customer satisfaction;

- capacità organizzativa.

Gli **INDICATORI DI PERFORMANCE ORGANIZZATIVA** sono utili a misurare e valutare il potenziale contributo del lavoro agile al raggiungimento dei risultati. Servono per misurare l'impatto del lavoro agile sulla performance organizzativa.

Si tratta di **INDICATORI** che riguardano le **DIMENSIONI** di:

- efficienza (Produttiva - Economica - Temporale)
- efficacia (Quantitativa- Qualitativa)
- economicità (Riflesso economico - Riflesso patrimoniale)

Gli indicatori sullo stato di implementazione del lavoro agile costituiscono il punto di partenza per rivedere il Modello organizzativo dell'Ente.

Detti indicatori, in rapporto alle relative dimensioni, sono indicati nel **BOX** sotto riportato, tenuto conto che, tra i contenuti del POLA, vanno individuati:

- gli strumenti di rilevazione e di verifica periodica dei risultati conseguiti, anche in termini di miglioramento dell'efficacia e dell'efficienza dell'azione amministrativa, della digitalizzazione dei processi, nonché della qualità dei servizi erogati (art. 14 della legge n.124/2015).

Indicatori di performance organizzativa

Dimensioni	Indicatori
Efficienza Produttiva	Aumento produttività (es. quantità di pratiche ordinarie lavorate/servizi erogati per ufficio, unità organizzativa, etc.)
Efficienza economica	Riduzione di costi
Efficienza temporale	Riduzione dei tempi di lavorazione di pratiche ordinarie
Efficacia quantitativa	- Quantità erogata (es. n. pratiche, n. processi, n. servizi; % servizi full digital offerti dalla PA si veda circ. 2/2019 DFP- 3.2); % comunicazioni tramite domicilia digitali, si veda circ. 2/2019 DFP- 3.4)
Economicità - riflesso economico	- Riduzione di costi (es. utenze / anno; stampe / anno; straordinario / anno; ecc.)

3.3.2 Lavoro agile e performance individuale

Secondo le Linee Guida 2020 sul POLA e Indicatori di performance, dal punto di vista individuale la flessibilità lavorativa e la maggiore autonomia, se ben accompagnata, favoriscono nei lavoratori una percezione positiva dell'equilibrio personale tra vita lavorativa e vita privata, consentendo di ottimizzare il tempo dedicato al lavoro e, contestualmente, la produttività a favore dell'amministrazione, anche in ragione di una maggiore responsabilizzazione derivante dalla diversa organizzazione del lavoro.

Un altro beneficio potenziale è riconducibile ad una riduzione dei livelli di stress, favorita dalla possibilità di lavorare in luoghi diversi dall'ufficio e dall'abitazione e di gestire al meglio il tempo libero.

A fronte di questi potenziali benefici, è necessario monitorare l'effetto del lavoro agile sulle performance dei singoli dipendenti in modo da valutare eventuali azioni di supporto (aumento o riduzione dei giorni di lavoro agile, formazione necessaria, modifica dei processi organizzativi, ecc.).

Le componenti della misurazione e della valutazione della performance individuale rimangono le medesime e devono fare riferimento a

- risultati
- comportamenti.

A) Rispetto ai risultati, è necessario fare riferimento a obiettivi individuali o di gruppo/team e relativi indicatori che riguardano:

- la gestione delle attività programmate e i compiti assegnati;
- la declinazione di obiettivi specifici e organizzativi riportati nel Piano della performance e nei diversi strumenti di programmazione, in attività su cui il singolo lavoratore è responsabilizzato.

Il dirigente/funziionario responsabile può avvalersi di dati e informazioni resi disponibili dai diversi sistemi informativi in uso per la gestione delle attività lavorative, al fine di monitorare e ve le attività svolte dal dipendente, comprese quelle in lavoro agile. Il dirigente o funzionario responsabile deve, inoltre, verificare la qualità del lavoro realizzato monitoraggio devono essere oggetto di momenti di incontro.

B) Per la valutazione dei comportamenti, invece, è necessario definire all'interno del Sistema di misurazione e valutazione della performance dell'ente, in maniera chiara e trasparente, le aspettative in coerenza con la posizione ricoperta.

L'attenzione va posta, in particolare, sulle competenze soft che entrano maggiormente in gioco in questa diversa modalità di lavoro quali responsabilità, autorganizzazione/autonomia, comunicazione, orientamento al risultato/compito, problem solving, lavoro di gruppo, capacità di risposta, autosviluppo e orientamento all'utenza, per citarne alcune. La seguente tabella riporta, a mero titolo di esempio e senza alcuna pretesa di esaustività, un'ipotesi di declinazione in comportamenti di alcuni degli item sopra richiamati, distinguendo il personale dirigente da quello non dirigente.

Gli Indicatori di monitoraggio della performance individuale, con riferimento alla dimensione dei RISULTATI, sono indicati nel BOX seguente e fanno riferimento a:

Efficacia quantitativa
Efficacia qualitativa
Efficienza produttiva
Efficienza temporale

Monitoraggio performance individuale

Monitoraggio	Indicatori
RISULTATI	Efficacia quantitativa: - n. di pratiche, n. utenti serviti Efficacia qualitativa: - qualità del lavoro svolto

	Efficienza temporale: - tempi di completamento pratiche/servizi/task, rispetto scadenze
--	--

Nell'ambito della Performance individuale, per la valutazione dei **COMPORAMENTI**, è necessario definire all'interno del Sistema di misurazione e valutazione della performance dell'Ente, le aspettative in coerenza con la posizione ricoperta, tenuto conto che, in questa diversa modalità di lavoro, vengono in considerazione una serie di **SOFT SKILL** quali, ad esempio,

- responsabilità
- autorganizzazione/autonomia
- comunicazione
- orientamento al risultato/compito
- problem solving
- lavoro di gruppo
- capacità di risposta
- autosviluppo
- orientamento all'utenza.

Il **BOX** seguente riporta, senza alcuna pretesa di esaustività, un'ipotesi di declinazione in comportamenti di alcuni degli item sopra richiamati, distinguendo il personale dirigente da quello non dirigente.

Soft skill POLA

Tipologia	Dirigente/Funziario Responsabile	Dipendente
Comunicazione	-attivazione e mantenimento dei contatti con i membri del gruppo -individuazione del canale comunicativo più efficace in funzione dello scopo (presenza, e-mail, telefono, video-meeting, ecc.) -comunicazione efficace attraverso tutti i canali impiegati (frequenza, durata, considerazione delle preferenze altrui, ecc.)	
Responsabilità	-definizione e comunicazione degli obiettivi di UO e degli obiettivi individuali ai dipendenti - monitoraggio dello stato avanzamento delle attività di UO e del singolo dipendente	- presenza on line in fasce orarie di contattabilità da concordare in funzione delle esigenze, variabili, dell'ufficio

3.3.3 Impatti del lavoro agile

Il lavoro agile non si limita a contribuire alla performance organizzativa e alle performance individuali, potendo avere impatti positivi o negativi:

- interni all'Ente: ad esempio impatti sul livello di salute dell'ente, sulla struttura e sul personale (da verificare, ad esempio, attraverso periodiche indagini di clima);
- esterni all'Ente: ad esempio, ad esempio, minore impatto ambientale come conseguenza della riduzione del traffico urbano dato dal minore spostamento casa-lavoro dei propri dipendenti, nonché della ridotta necessità di spostamento casa-sportelli fisici per gli utenti dei servizi pubblici erogati; riduzione di spazi adibiti a uffici nella città; minore impatto ambientale derivante dalla riduzione dell'uso di materiali e risorse (cancelleria e utenze); ripopolamento delle aree urbane periferiche e delle aree interne del territorio con conseguente redistribuzione dei consumi; migliori condizioni di pari opportunità nella gestione del rapporto tra tempi di vita e di lavoro, soprattutto per le donne su cui ricade ancora oggi il maggior carico di cura; non solo in termini di accresciuto benessere legato alle modalità di lavoro, spostando la logica del rapporto dal controllo alla fiducia, dalla mansione all'obiettivo; aumento del benessere dell'utenza per ridotta necessità di file a sportelli fisici ecc; aumento delle competenze digitali aggregate dell'utenza, diffusione della cultura digitale, riduzione del digital divide. Senza dimenticare l'impatto di tipo sanitario - in termini di riduzione dei contagi - come è avvenuto durante il COVID-19. Quando si richiamano gli impatti esterni, come nei casi precedentemente elencati, è utile specificare che il contributo della singola amministrazione è parte di una filiera più ampia cui contribuiscono anche altre amministrazioni presenti sul territorio.

Per misurare l'impatto, gli indicatori proposti nei BOX sotto indicati considerano prevalentemente gli impatti positivi che potrebbero derivare dalla diversa modalità di organizzazione del lavoro.

impatti esterni POLA

Dimensioni	Indicatori impatto
IMPATTI ESTERNI del lavoro agile: IMPATTO SOCIALE	- POSITIVO per i lavoratori: riduzione ore per commuting casa-lavoro - POSITIVO per i lavoratori: Work-life balance
IMPATTI ESTERNI del lavoro agile: IMPATTO AMBIENTALE	- POSITIVO per la collettività: minore quantità di stampe

impatti interni POLA

Dimensioni	Indicatori impatto
IMPATTI INTERNI del lavoro agile: IMPATTO	- POSITIVO per l'ente: miglioramento della salute organizzativa e di clima - POSITIVO per l'ente: miglioramento della salute professionale

SULLA DELL'ENTE	SALUTE	
--------------------	--------	--

3.3.4 Sviluppo lavoro agile

Al fine di rendere il lavoro agile un'opportunità strutturata per l'Ente e per i lavoratori, l'Ente programma lo sviluppo del lavoro agile, in modo tale che la sua introduzione e implementazione venga effettuata in modo progressivo e graduale.

Sulla base della scelta di progressività e gradualità dello sviluppo del lavoro agile, la programmazione dello sviluppo tramite il POLA, fotografa una baseline e definisce i livelli attesi degli indicatori scelti per misurare:

- le condizioni abilitanti
- l'implementazione del lavoro agile
- i contributi alla performance organizzativa
- gli impatti attesi.

E ciò, lungo i tre step del programma di sviluppo:

- fase di avvio
- fase di sviluppo intermedio
- fase di sviluppo avanzato.

Si riportano nel BOX seguente gli Indicatori minimi da introdurre e da monitorare.

Nell'arco di un triennio, l'amministrazione deve giungere ad una fase di sviluppo avanzato in cui andranno monitorate tutte le dimensioni indicate.

Dimensioni	Indicatori minimi da introdurre e da monitorare in fase di avvio	Fase di avvio	Fase di sviluppo intermedio	Fase di sviluppo avanzato
Performance organizzative	EFFICIENZA Produttiva: Diminuzione assenze, Aumento produttività			
Impatti	IMPATTI INTERNI Miglioramento/Peggioramento salute professionale			

3.4 Piano triennale dei fabbisogni di personale

L'Ente ha meno di 50 dipendenti e, conseguentemente, i contenuti della presente sottosezione si applicano con le semplificazioni previste dal D.M. 24 giugno 2022 n. 132 (art. 6 comma 3) e dallo Schema di Piano-Tipo allegato al Decreto medesimo.

Al riguardo rileva che le pubbliche amministrazioni con meno di 50 dipendenti, procedono alle attività di cui all'articolo 4 comma 1, lettera c), n. 2 che si riferisce a:

- programmazione delle cessazioni dal servizio, effettuata sulla base della disciplina vigente (stima del trend delle cessazioni, sulla base ad esempio dei pensionamenti);
- stima dell'evoluzione dei fabbisogni di personale in relazione alle scelte in materia di reclutamento, operate sulla base della digitalizzazione dei processi, delle esternalizzazioni o internalizzazioni o dismissioni di servizi, attività o funzioni.

3.4.1 Stima trend delle cessazioni dal servizio

I dati delle cessazioni del personale riferite al triennio e dei connessi risparmi di spesa nonché la stima dell'evoluzione dei fabbisogni di personale in relazione alle scelte in materia di reclutamento, operate sulla base della digitalizzazione dei processi, delle esternalizzazioni o internalizzazioni o dismissioni di servizi, attività o funzioni sono riportati nei BOX seguenti.

cessazioni anno 2023

N. cessazioni	Area	Profilo professionale
	OPERATORI	OPERATORE
4	OPERATORI ESPERTI	OPERATORE ESPERTO
1	ISTRUTTORI	ISTRUTTORE
1	FUNZIONARI ED ELEVATA QUALIFICAZIONE	FUNZIONARI

Anno 2024 - Previsione

N. cessazioni	Categoria	Profilo professionale
	OPERATORI	OPERATORI
1	OPERATORI ESPERTI	OPERATORI ESPERTI
2	ISTRUTTORI	ISTRUTTORI
	FUNZIONARI ED ELEVATA QUALIFICAZIONE	FUNZIONARI

Anno 2025 - Previsione

N. cessazioni	Categoria	Profilo
//	OPERATORI	OPERATORI
//	OPERATORI ESPERTI	OPERATORI ESPERTI
//	ISTRUTTORI	ISTRUTTORI
//	FUNZIONARI ED ELEVATA QUALIFICAZIONE	FUNZIONARI

Il Decreto Crescita (D.L. n. 34/2019) che, all'articolo 33, ha introdotto una modifica significativa del sistema di calcolo della capacità assunzionale per i Comuni, prevedendo il superamento del turn-over e l'introduzione di un sistema basato sulla sostenibilità finanziaria della spesa di personale.

L'art. 33, comma 2, del DL 34/2019, prevedeva un Decreto attuativo per l'individuazione:

- dei criteri di sostenibilità finanziaria;
- della decorrenza della nuova disciplina.

Il Decreto attuativo (DM 17 marzo 2020) è stato pubblicato nella Gazzetta ufficiale del 27 aprile 2020 e fissa la decorrenza del nuovo sistema per il calcolo della capacità assunzione dei Comuni al 20 aprile 2020.

Dunque, secondo la nuova disciplina, a decorrere dal 20 aprile 2020, i Comuni possono effettuare assunzioni di personale a tempo indeterminato, nel limite di una spesa complessiva non superiore ad un valore soglia definito come percentuale (27% per il Comune di San Marco in Lamis), differenziata per fascia demografica, della media delle entrate correnti relative agli ultimi tre rendiconti approvati, considerate al netto del fondo crediti di dubbia esigibilità assestato in bilancio di previsione (si veda, in proposito, anche il parere emesso con delibera n. 111 del 2020 dalla Corte dei conti sezione regionale per il controllo della Campania), nonché nel rispetto di una percentuale massima di incremento annuale della spesa di personale.

Nella tabella sottostante sono evidenziati i dati relativi al calcolo del limite di spesa ex art. 33 D.L. 34/2019, il limite di spesa media del triennio 2011/2013 (secondo limite da osservare) e le capacità assunzionali per il periodo 2023/2025.

DECRETO PRESIDENZA CONSIGLIO DEI MINISTRI - DIPARTIMENTO FUNZIONE PUBBLICA DEL 17/03/2020

(misure per la definizione delle capacità assunzionali di personale a tempo indeterminato dei Comuni)

SCHEMA DI CALCOLO

		ANNO 2019	ANNO 2020	ANNO 2021	ANNO 2022	INCREMENTO SU ANNO 2024	
ART.2 COMMA 1 LETT. B)	TITOLO I	€ 7.099.157,13	6.923.425,90 €	6.911.942,40	7.015.370,95		
	TITOLO II	€ 3.212.225,30	3.538.431,30 €	8.004.209,60	8.988.074,27		
	TITOLO III	€ 1.201.959,67	1.016.269,30 €	748.205,40	934.611,44		
	TOTALE	€ 11.513.342,10	€ 11.478.126,50	€ 15.664.357,40	€ 16.938.056,66		
	MEDIA				€ 14.693.513,52		A
	(-) F.DO CREDITI 2022				617.221,62 €		B
	TOTALE				€ 14.076.291,90		C
ART.2 COMMA 1 LETT. A)	SPESA PERSONALE ANNO 2022				1.705.093,23 €		D
	SPESA PERSONALE ANNO 2018				1.742.512,22 €		E

ART. 4 TABELLA 1 LIMITE 27%	% SPESA PERSONALE 2021 / MEDIA ACCERTAMENTI -FCDE				12,11%		D/C
	BUDGET ASSUNZIONALE						
	INCREMENTO 21% SU 2018				€ 2.108.439,79	€ 2.125.864,91	F (21% DI E *ANNO 2023) (22% DI E *ANNO 2024 E 2025)
	LIMITE ART. 5 COMMA 1 (D+E) LIMITE SPESA ANNO 2023/2024				€ 365.927,57	€ 383.352,69	G
	VERIFICA LIMITE ART. 4 TABELLA 1 LIMITE 27%				14,98%		F/C
	LIMITE Spesa media 2011-2013				€ 2.422.405,82		

PIANO ASSUNZIONI ANNO 2023

TEMPO INDETERMINATO

TIPOLOGIA ASSUNZIONE	N	AREA	PROFILO PROFESSIONALE	MODALITÀ DI ACCESSO	FACOLTÀ ASSUNZIONALI	NOTE
TEMPO INDETERMINATO E PIENO	1	AREA DEI FUNZIONARI E DELL'ELEVATA QUALIFICAZIONE	FUNZIONARIO GIURIDICO-AMMINISTRATIVO	1) MOBILITÀ OBBLIGATORIA ex art. 34bis del D.Lgs. 165/2001 2) CONCORSO PUBBLICO	€ 34.476,63	
TEMPO INDETERMINATO E PIENO	1	AREA DEI FUNZIONARI E DELL'ELEVATA QUALIFICAZIONE	FUNZIONARIO DELLA POLIZIA LOCALE	1) Espletata MOBILITÀ OBBLIGATORIA ex artt. 34bis – l'Ente, ai sensi dell'art. 3 co. 8 legge n° 56/2019, si avvale della facoltà di non svolgere la procedura di mobilità volontaria prevista dall'art. 30 del D.Lgs. 165/2001. 2) PROGRESSIONE VERTICALE ai sensi dell'art. 52 c. 1bis D.Lgs. 165/2001 e dell'art. 15 del CCNL 2019-2021	€ 34.476,63	

				3) CONCORSO PUBBLICO		
TEMPO INDETERMINATO E PIENO	1	AREA DEI FUNZIONARI E DELL'ELEVATA QUALIFICAZIONE	ASSISTENTE SOCIALE	1) Espletata MOBILITÀ OBBLIGATORIA ex artt. 34bis – l'Ente, ai sensi dell'art. 3 co. 8 legge n° 56/2019, si è avvalso della facoltà di non svolgere la procedura di mobilità volontaria prevista dall'art. 30 del D.Lgs. 165/2001 2) CONCORSO PUBBLICO	€ 34.286,63	Procedura concorsuale in fase di espletamento
TEMPO INDETERMINATO E PIENO	1	AREA DEGLI ISTRUTTORI	ISTRUTTORE TECNICO	1) Espletata MOBILITÀ OBBLIGATORIA ex art. 34bis – l'Ente, ai sensi dell'art. 3 co. 8 legge n° 56/2019, si è avvalso della facoltà di non svolgere la procedura di mobilità volontaria prevista dall'art. 30 del D.Lgs. 165/2001 2) CONCORSO PUBBLICO	€ 31.371,79	Procedura concorsuale in fase di espletamento
TEMPO INDETERMINATO E PIENO	3	AREA DEGLI ISTRUTTORI	ISTRUTTORE AMMINISTRATIVO	4) Espletata MOBILITÀ OBBLIGATORIA ex	€ 94.350,77	

				art. 34bis del D.Lgs. 165/2001 5) SCORRIMENTO DI PROPRIA GRADUATORIA DEL 2022		
TEMPO INDETERMINATO E PIENO	2	AREA DEGLI ISTRUTTORI	ISTRUTTORE DI POLIZIA LOCALE	1) Espletata MOBILITÀ OBBLIGATORIA ex art. 34bis – l'Ente, ai sensi dell'art. 3 co. 8 legge n° 56/2019, si è avvalso della facoltà di non svolgere la procedura di mobilità volontaria prevista dall'art. 30 del D.Lgs. 165/2001 2) CONCORSO PUBBLICO 3) SCORRIMENTO PROPRIA GRADUATORIA DI CONCORSO	€ 66.399,19	Procedura concorsuale in fase di espletamento
TEMPO INDETERMINATO E PIENO	1	AREA DEGLI ISTRUTTORI	ISTRUTTORE ECONOMICO FINANZIARIO	1) Espletata MOBILITÀ OBBLIGATORIA ex art. 34bis del D.Lgs. 165/2001 2) SCORRIMENTO PROPRIA	€ 31.572,94	

				GRADUATORIA DI CONCORSO APPROVATA CON DETERMINA R.G. N. 644 DEL 29/12/2021		
TEMPO INDETERMINATO E PIENO	1	AREA DEI FUNZIONARI E DELL'ELEVATA QUALIFICAZIONE	FUNZIONARI (DIRIGENTE CONSORZIO)	SPAZIO ASSUNZIONALE DA CEDERE AL CONSORZIO	€ 27.034,06	
					€ 353.778,65	
TEMPO DETERMINATO						
TIPOLOGIA ASSUNZIONE	N	AREA	PROFILO PROFESSIONALE	MODALITÀ DI ACCESSO	FACOLTÀ ASSUNZIONALI	NOTE
TEMPO DETERMINATO PER 6 MESI PART-TIME (30 h settimanali)	2	AREA DEGLI ISTRUTTORI	ISTRUTTORE DI POLIZIA LOCALE	SCORRIMENTO PROPRIA GRADUATORIA ESISTENTE O, MANCANZA, SCORRIMENTO DI GRADUATORIA DI ALTRI ENTI O, IN CASO DI ESITO NEGATIVO, SELEZIONE PUBBLICA PER SOLI TITOLI	€ 33.564,24 COMUNQUE ENTRO IL LIMITE DI € 39.568,67	RISORSE DA PROVENTI DA ACCERTAMENTI VIOLAZIONI CDS

PIANO ASSUNZIONI ANNO 2024

TEMPO INDETERMINATO

TIPOLOGIA ASSUNZIONE	N	AREA	PROFILO PROFESSIONALE	MODALITÀ DI ACCESSO	FACOLTÀ ASSUNZIONALI	NOTE
TEMPO INDETERMINATO E PIENO	2	AREA DEGLI ISTRUTTORI	ISTRUTTORE DI POLIZIA LOCALE	1) MOBILITÀ OBBLIGATORIA ex art. 34bis del D.Lgs. 165/2001 2) SCORRIMENTO DI PROPRIA GRADUATORIA VIGENTE 2023	€ 66.232,29	
TEMPO INDETERMINATO E PIENO	3	AREA DEGLI ISTRUTTORI	ISTRUTTORE AMMINISTRATIVO	1) MOBILITÀ OBBLIGATORIA ex art. 34bis del D.Lgs. 165/2001 2) SCORRIMENTO DI PROPRIA GRADUATORIA VIGENTE 2022	€ 94.468,47	
TEMPO INDETERMINATO E PIENO	2	AREA DEGLI ISTRUTTORI	ISTRUTTORE TECNICO	1) MOBILITÀ OBBLIGATORIA ex art. 34bis del D.Lgs. 165/2001 2) SCORRIMENTO DI PROPRIA GRADUATORIA VIGENTE 2022	€ 62.743,57	

TEMPO INDETERMINATO E PIENO	5	AREA DEGLI OPERATORI ESPERTI	COLLABORATORE AMMINISTRATIVO-CONTABILE-DI SUPPORTO	1) MOBILITÀ OBBLIGATORIA ex art. 34bis del D.Lgs. 165/2001 2) MOBILITÀ VOLONTARIA ex art. 30 del D.Lgs. 165/2001 3) CONCORSO PUBBLICO	€ 144.003,04	
					€ 367.447,37	
TEMPO DETERMINATO						
TIPOLOGIA ASSUNZIONE	N	AREA	PROFILO PROFESSIONALE	MODALITÀ DI ACCESSO	FACOLTÀ ASSUNZIONALI	NOTE
TEMPO DETERMINATO PER 6 MESI PART-TIME (30 h settimanali)	2	AREA DEGLI ISTRUTTORI	ISTRUTTORE DI POLIZIA LOCALE	SCORRIMENTO PROPRIA GRADUATORIA SE ESISTENTE O, IN MANCANZA, SCORRIMENTO DI GRADUATORIA DI ALTRI ENTI O, IN CASO DI ESITO NEGATIVO, SELEZIONE PUBBLICA PER SOLI TITOLI	€ 33.564,24 COMUNQUE ENTRO IL LIMITE DI € 39.568,67	RISORSE DA PROVENTI DA ACCERTAMENTI VIOLAZIONI CDS

PIANO ASSUNZIONI ANNO 2025

TEMPO INDETERMINATO

TIPOLOGIA ASSUNZIONE	N	AREA	PROFILO PROFESSIONALE	MODALITÀ DI ACCESSO	FACOLTÀ ASSUNZIONALI	NOTE
TEMPO INDETERMINATO E PIENO	4	AREA DEGLI OPERATORI ESPERTI	COLLABORATORE AMMINISTRATIVO-CONTABILE-DI SUPPORTO	1) MOBILITÀ OBBLIGATORIA ex art. 34bis del D.Lgs. 165/2001 2) MOBILITÀ VOLONTARIA ex art. 30 del D.Lgs. 165/2001 3) CONCORSO / SCORRIMENTO DI PROPRIA GRADUATORIA VIGENTE	€ 114.786,44	
TEMPO INDETERMINATO E PIENO	1	AREA DEGLI ISTRUTTORI	ISTRUTTORE AMMINISTRATIVO	1) MOBILITÀ OBBLIGATORIA ex art. 34bis del D.Lgs. 165/2001 2) SCORRIMENTO DI PROPRIA GRADUATORIA VIGENTE 2022	€ 31.572,94	

					€ 146.359,38	
TEMPO DETERMINATO						
TIPOLOGIA ASSUNZIONE	N	AREA	PROFILO PROFESSIONALE	MODALITÀ DI ACCESSO	FACOLTÀ ASSUNZIONALI	NOTE
TEMPO DETERMINATO PER 6 MESI PART-TIME (30 h settimanali)	2	AREA DEGLI ISTRUTTORI	ISTRUTTORE DI POLIZIA LOCALE	SCORRIMENTO PROPRIA GRADUATORIA SE ESISTENTE O, IN MANCANZA, SCORRIMENTO DI GRADUATORIA DI ALTRI ENTI O, IN CASO DI ESITO NEGATIVO, SELEZIONE PUBBLICA PER SOLI TITOLI	€ 33.564,24 COMUNQUE ENTRO IL LIMITE DI € 39.568,67	RISORSE DA PROVENTI DA ACCERTAMENTI VIOLAZIONI CDS

L'Ente dà atto che:

- non sussistono situazioni di eccedenza di personale;
- la spesa derivante dalla pianificazione di cui sopra rientra nei limiti di quella connessa alle facoltà assunzionali previste a legislazione vigente, rispetta gli attuali vincoli di finanza pubblica in materia di "pareggio di bilancio", nonché i limiti imposti dal D.P.C.M. 17.03.2020 e dall'art. 1, commi 557 e seguenti della L. 296/2006 e s.m.i., in tema di contenimento della spesa di personale (spesa potenziale massima), come da attestazioni **allegate sub lettere A, B, C**, e da **parere dell'Organo di revisione allegato sub lettera E**;
- ha conseguito il saldo non negativo in termini di competenza, tra entrate finali e spese finali nell'anno **2022**, come da certificazione del Responsabile del Settore economico finanziario **allegato B**);
- ha rispettato l'obbligo di cui all'art. 9, comma 3bis, del DL. n. 185/2008 (certificazione dei crediti), come risultante dall'attestazione **allegato B**);
- ha approvato il bilancio 2023-2025, con deliberazione del Consiglio comunale n. 17 del 28/04/2023, e inviato alla **BDAP** come previsto dall'art. 9, comma 1-quinquies, del D.L. n. 113 del 24.06.2016, convertito con modifiche in legge n. 160 del 07.08.2016, come modificato dall'art. 1, comma 904 della legge n. 145/2018, come risultante dall'attestazione **allegato B**);

- la dotazione organica dell'Ente rispetta le norme sul collocamento obbligatorio dei disabili di cui alla L. 12/03/1999, n. 68, anche con le programmate assunzioni negli anni 2023, 2024, 2025 come da attestazione del Responsabile del Settore Economico finanziario **allegata sub lettera C**);
- del contenuto del presente provvedimento di aggiornamento è stata fornita la prescritta informazione alle Organizzazioni sindacali;
- sulla presente sezione è stato acquisito il parere dell'Organo di revisione contabile che ha certificato la compatibilità delle spese di personale con i vincoli di bilancio e di finanza pubblica e sulla coerenza con le linee guida del Ministero della Funzione Pubblica dell'8 maggio 2018.

Con il presente atto:

- 1) sono approvati l'allegato aggiornato dotazione organica/organigramma (**allegato sub lettera D**), che forma parte integrante e sostanziale della presente deliberazione, nel quale sono rappresentati i settori, con indicazione del personale attualmente in servizio e di quello la cui assunzione è programmata nel triennio **2023-2025**;
- 2) i Settori Affari generali ed Economico finanziario, ciascuno per quanto di competenza, sono autorizzati all'attuazione delle procedure assunzionali autorizzate con il presente piano;
- 3) il Settore Affari Generali è autorizzato ad avviare le procedure di assunzionali previste per l'anno 2024.

Il Piano Triennale dei Fabbisogni di Personale 2023-2025, potrà essere, eventualmente, oggetto di revisione per adeguarlo alle eventuali nuove regole di determinazione della capacità assunzionale degli Enti Locali, nonché ad un nuovo ed eventuale valore soglia del rapporto tra spesa complessiva di tutto il personale e la media delle entrate correnti dei successivi rendiconti, oltre che alle diverse ed ulteriori esigenze istituzionali.

Per consultazioni inerenti al Fabbisogno del Personale utilizzare il seguente link:

<https://www.comune.sanmarcoinlamis.fg.it/sanmarcoinlamis/zf/index.php/trasparenza/index/index/categoria/87>

3.4.2 Formazione del personale

L'ente definisce, in questa sottosezione del PIAO descrive, in forma sintetica, le azioni/attività oggetto di pianificazione, indicando:

- le priorità strategiche in termini di riqualificazione o potenziamento delle competenze tecniche e trasversali, organizzate per livello organizzativo e per filiera professionale;
- le risorse interne ed esterne disponibili e/o 'attivabili' ai fini delle strategie formative;
- le misure volte ad incentivare e favorire l'accesso a percorsi di istruzione e qualificazione del personale laureato e non laureato (es. politiche di permessi per il diritto allo studio e di conciliazione);
- gli obiettivi e i risultati attesi (a livello qualitativo, quantitativo e in termini temporali) della formazione in termini di riqualificazione e potenziamento delle competenze e del livello di istruzione e specializzazione dei dipendenti, anche con riferimento al collegamento con la valutazione individuale, inteso come strumento di sviluppo.

3.4.3 Aree tematiche

Per quanto concerne l'offerta formativa, sia interna che esterna, la stessa viene articolata nelle Aree tematiche di competenze indicate nel BOX seguente.

Aree competenze

Aree tematiche	Ambito tematico	Obbligatorietà (si/no)	Descrizione
Area competenze valoriali	Prevenzione dei rischi corruttivi, etica, integrità	si	Prevenzione dei rischi corruttivi, etica, integrità
Area competenze tecnico specialistiche	Competenze professionali correlate ai ruoli e al profilo professionale	si	Competenze tecniche
Area competenze digitali	Competenze informatiche e tecnologiche	si	Competenze digitali
Area competenze valoriali	Trasparenza	si	Trasparenza

Area competenze trasversali	Trattamento e protezione dati personali	si	Trattamento e protezione dati personali
Area competenze trasversali	Sicurezza sul lavoro	si	Sicurezza sul lavoro

3.4.4 Priorità strategiche in termini di riqualificazione o potenziamento delle competenze

L'Ente definisce le priorità strategiche in base ai bisogni di riqualificazione o potenziamento delle competenze tecniche e trasversali anche in relazione ai fabbisogni di copertura dell'organico e in relazione all'evoluzione dei fabbisogni e al trend delle cessazioni.

I dati delle priorità strategiche, in termini di riqualificazione o potenziamento delle competenze tecniche e trasversali, organizzate per livello organizzativo e per filiera professionale sono stati inseriti nel BOX di seguito riportato.

Riqualificazione o potenziamento delle competenze

AREA	Unità	competenze tecniche oggetto di riqualificazione/potenziamento	competenze trasversali oggetto di riqualificazione/potenziamento
Area degli OPERATORI ESPERTI			
Area degli ISTRUTTORI	Tutti	Materie afferenti al Settore di competenza	Anticorruzione e Trasparenza
Area dei FUNZIONARI ED ELEVATA QUALIFICAZIONE	Tutti	Materie afferenti al Settore di competenza	Anticorruzione e Trasparenza

3.4.5 Risorse interne ed esterne disponibili

I dati delle risorse interne ed esterne disponibili e/o 'attivabili' ai fini delle strategie formative sono stati inseriti nel BOX di seguito riportato.

risorse interne ed esterne

N Strategie formative	Tipologia / Descrizione	Operatori economici / Agenzie formative/ Docenti esterni
Tutti i dipendenti	Prevenzione dei rischi corruttivi, etica, integrità - Prevenzione dei rischi corruttivi, etica, integrità	Maggioli, Syllabus
Responsabili P.O. e restanti dipendenti	Competenze professionali correlate ai ruoli e al profilo professionale - Competenze tecniche	Asmel - IFEL
Responsabili P.O	Trasparenza - Trasparenza	Maggioli
Responsabili P.O	Trattamento e protezione dati personali - Trattamento e protezione dati personali	DPO incaricato
Responsabili P.O	Sicurezza sul lavoro - Sicurezza sul lavoro	Responsabile della sicurezza sul lavoro
Responsabili P.O. e dipendenti incaricati	Transizione al digitale	Maggioli

Quadro sinottico delle opportunità formative

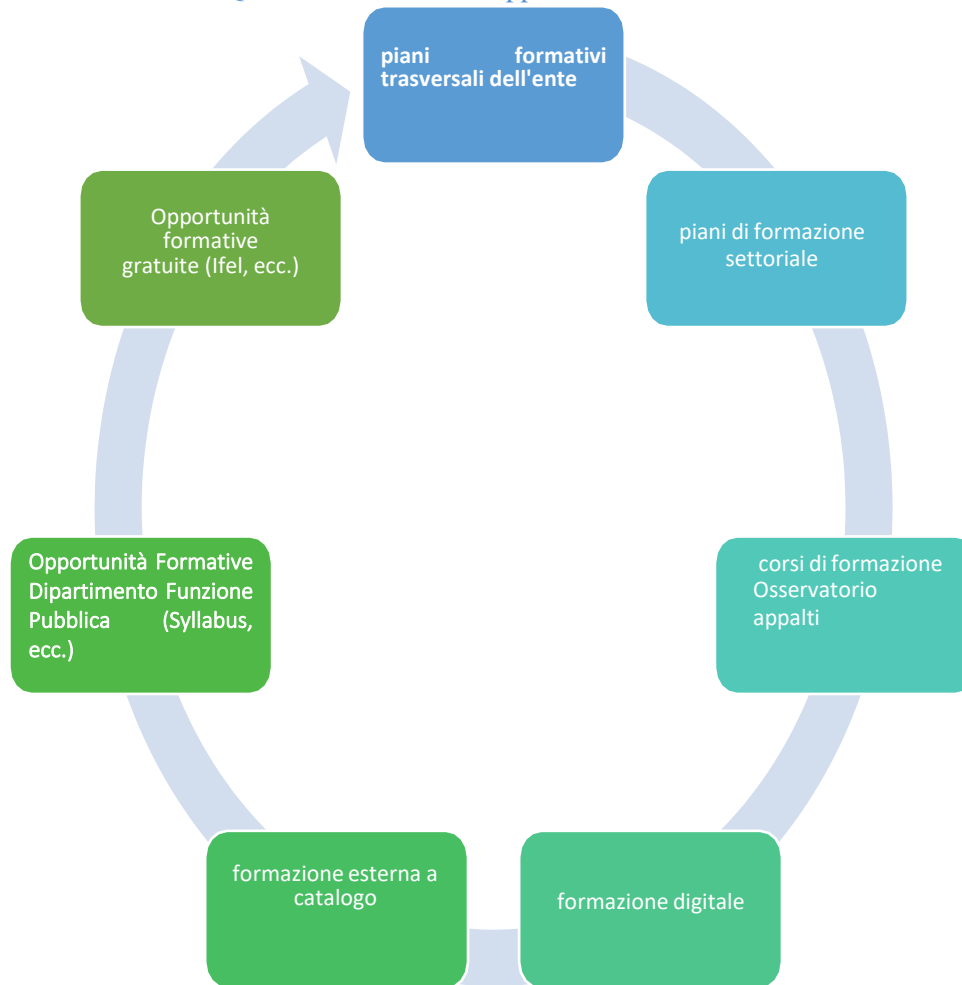

SEZIONE 4. MONITORAGGIO

La presente sezione ha un contenuto sintetico e descrittivo delle relative azioni programmate, secondo quanto stabilito dal DM 132/2022, per il periodo di applicazione del PIAO, con particolare riferimento, ove ve ne sia necessità, alla fissazione di obiettivi temporali intermedi.

4.1 Monitoraggio del PIAO e del grado di soddisfazione utenti

Le modalità di monitoraggio PIAO includono il monitoraggio di tutte le sezioni e sottosezioni e, inoltre, il monitoraggio:

- degli esiti, con cadenza periodica, inclusi gli impatti sugli utenti, anche attraverso rilevazioni della soddisfazione degli utenti stessi mediante gli strumenti di cui al decreto legislativo 27 ottobre 2009, n. 150,
- dei procedimenti attivati ai sensi del decreto legislativo 20 dicembre 2009, n. 198.

L'unità organizzativa dedicata al monitoraggio del PIAO viene identificata con la struttura di riferimento del PIAO (conferenza dei dirigenti/responsabili di posizione organizzativa, funzionalmente operanti sotto il coordinamento del massimo organo dirigenziale di vertice o del dirigente/responsabile designato per ricoprire tale ruolo e funzione; e costituente il gruppo di lavoro trasversale alle funzioni performance, bilancio, personale, anticorruzione, digitalizzazione, costituito dal massimo organo di vertice amministrativo e dai Dirigenti/responsabili PO). Le modalità di monitoraggio includono la predisposizione di Report periodici destinati al vertice politico e amministrativo che indicano il livello di raggiungimento degli obiettivi di Valore pubblico e di performance.

4.1.1 Monitoraggio Performance

Il monitoraggio delle sottosezioni "Valore pubblico" e "Performance", avviene secondo le modalità stabilite dagli articoli 6 e 10, comma 1, lett. b) del decreto legislativo n. 150 del 2009.

L'Organismo indipendente di valutazione, anche accedendo alle risultanze dei sistemi di controllo strategico e di gestione presenti nell'amministrazione, verifica l'andamento delle performance rispetto agli obiettivi programmati durante il periodo di riferimento e segnala la necessità o l'opportunità di interventi correttivi in corso di esercizio all'organo di indirizzo politico-amministrativo, anche in relazione al verificarsi di eventi imprevedibili tali da alterare l'assetto dell'organizzazione e delle risorse a disposizione dell'amministrazione. Le variazioni, verificatesi durante l'esercizio, degli obiettivi e degli indicatori della performance organizzativa e individuale sono inserite nella relazione sulla performance e vengono valutate dall'OIV ai fini della validazione.

4.1.2 Monitoraggio Rischi corruttivi e trasparenza

Il monitoraggio della sezione "Rischi corruttivi e trasparenza" avverrà secondo le indicazioni di ANAC.

4.1.3 Stato del monitoraggio

Dall'ultima Relazione annuale del RPCT emerge il dato:

- del monitoraggio per verificare la sostenibilità di tutte le misure, generali e specifiche, individuate nel PTPC;
- delle principali criticità riscontrate e delle relative iniziative adottate.

Dalla Relazione del RPCT emerge, altresì, il giudizio sulle "altre misure" con specificazione delle ragioni della loro efficacia oppure della loro mancata adozione o attuazione.

Ciò premesso, va rilevato che monitoraggio e il riesame periodico costituiscono una fase fondamentale del processo di gestione del rischio attraverso cui verificare l'attuazione e l'adeguatezza delle misure di prevenzione nonché il complessivo funzionamento del processo stesso e consentire in tal modo di apportare tempestivamente le modifiche necessarie (cfr. Parte II PNA 2019).

Il monitoraggio è un'attività continuativa di verifica dell'attuazione e dell'idoneità delle singole misure di trattamento del rischio.

Per quanto riguarda il monitoraggio la presente sottosezione rischi corruttivi e trasparenza distingue due sotto-fasi:

- il monitoraggio sull'attuazione delle misure di trattamento del rischio;
- il monitoraggio sull'idoneità delle misure di trattamento del rischio.

I risultati dell'attività di monitoraggio sono utilizzati per effettuare il riesame periodico della funzionalità complessiva del "Sistema di gestione del rischio", che comporta la valutazione del livello di rischio a seguito delle azioni di risposta, ossia delle misure di prevenzione introdotte. Il riesame è, infatti, un'attività svolta ad intervalli programmati che riguarda il funzionamento del sistema nel suo complesso.

Questa fase è finalizzata alla verifica dell'efficacia del sistema di prevenzione adottato e, quindi, alla successiva messa in atto di ulteriori strategie di prevenzione.

4.1.4 Monitoraggio sull'attuazione delle misure: sistema di monitoraggio dell'attuazione delle misure

A) Modalità di attuazione

Il monitoraggio si svolge su più livelli, in cui il primo è in capo alla struttura organizzativa che è chiamata ad adottare le misure e il secondo livello, successivo, in capo al RPCT o ad altri organi indipendenti rispetto all'attività da verificare.

L'ANAC consiglia (PNA 2019- Allegato 1, Par. 6) di avvalersi di strumenti e soluzioni informatiche idonee a facilitare l'attività di monitoraggio, inclusa la piattaforma realizzata dall'Autorità per l'acquisizione della sottosezione rischi corruttivi e trasparenza.

Conformemente a tale indicazione, l'amministrazione si è dotata di una piattaforma digitale in cloud per informatizzare e automatizzare l'attività di monitoraggio che si integra con le funzioni della piattaforma realizzata dall'Autorità.

- Monitoraggio di primo livello

Il monitoraggio di primo livello deve essere attuato in autovalutazione da parte dei referenti (se previsti) o dai responsabili degli uffici e dei servizi della struttura organizzativa che ha la responsabilità di attuare le misure oggetto del monitoraggio. In autovalutazione, il responsabile del monitoraggio di primo livello è chiamato a fornire al RPCT evidenze concrete dell'effettiva adozione della misura.

- Monitoraggio di secondo livello

Il monitoraggio di secondo livello deve essere realizzato sulla totalità delle misure di prevenzione programmate all'interno della sottosezione rischi corruttivi e trasparenza, fermo restando che in amministrazioni particolarmente complesse o con scarse risorse, il monitoraggio di secondo livello può essere effettuato attraverso campionamento delle misure da sottoporre a verifica, con obbligo di fornire adeguata motivazione della scelta effettuata e delle modalità di campionamento utilizzate (di "tipo statistico" oppure può essere "ragionato").

Il monitoraggio di secondo livello è attuato o dal RPCT, coadiuvato da una struttura di supporto ovvero da altri organi con funzioni di controllo interno, laddove presenti o da altri organi indipendenti rispetto all'attività da verificare. Il monitoraggio di secondo livello consiste nel verificare l'osservanza delle misure di prevenzione del rischio previste nella sottosezione rischi corruttivi e trasparenza da parte delle unità organizzative in cui si articola l'amministrazione.

B) Monitoraggio annuale

L'attività di monitoraggio annuale include sia:

- l'attività di monitoraggio adeguatamente pianificata;
- l'attività di monitoraggio non pianificata da attuare a seguito di segnalazioni che pervengono in corso d'anno tramite il canale del whistleblowing o con altre modalità.

Relativamente alla attività di monitoraggio adeguatamente pianificata e documentata, il monitoraggio annuale deve indicare:

- i processi/attività oggetto del monitoraggio su cui va effettuato il monitoraggio sia di primo che di secondo livello;
- le modalità di svolgimento della verifica.

Per quanto riguarda i processi/attività oggetto del monitoraggio, si deve tener conto:

- delle risultanze dell'attività di valutazione del rischio per individuare i processi/attività maggiormente a rischio sui quali concentrare l'azione di monitoraggio;
- dell'esigenza di includere nel monitoraggio i processi/attività non verificati negli anni precedenti.

C) Periodicità

Il monitoraggio deve tenere conto che una maggiore frequenza dei monitoraggi si associa ad un maggiore onere organizzativo in termini di reperimento e elaborazione delle informazioni. Pertanto, coerentemente al principio guida della "gradualità" e tenendo nella dovuta considerazione le specificità dimensionali dell'amministrazione:

- il monitoraggio sull'attuazione delle misure deve essere almeno annuale, essendo indispensabile per acquisire elementi conoscitivi a supporto della redazione della Relazione annuale del RPCT.

D) Modalità di verifica

Va verificata, con il monitoraggio di secondo livello, la veridicità delle informazioni rese in autovalutazione attraverso il controllo degli indicatori previsti per l'attuazione delle misure all'interno del Piano e attraverso la richiesta di documenti, informazioni e/o qualsiasi "prova" dell'effettiva azione svolta.

È necessario che l'organo competente per il monitoraggio di secondo livello (RPCT, altri organismi indipendenti dall'attività da verificare) ricorra a:

- audits specifici, con verifiche sul campo che consentono il più agevole reperimento delle informazioni, evidenze e documenti necessari al miglior svolgimento del monitoraggio di secondo livello. Tali momenti di confronto sono utili anche ai fini della migliore comprensione dello stato di attuazione delle misure e di eventuali criticità riscontrate, in un'ottica di dialogo e miglioramento continuo.

- sistemi informatizzati e/o spazi digitali condivisi dove far confluire tutti i documenti che formalizzano le misure.

E) Risultanze del monitoraggio sulle misure

Le risultanze del monitoraggio sulle misure di prevenzione della corruzione costituiscono il presupposto della definizione della successiva sottosezione rischi corruttivi e trasparenza.

4.1.5 Monitoraggio sull'idoneità delle misure

Il monitoraggio delle misure non si limita alla sola attuazione delle stesse ma contempla anche una valutazione della loro idoneità, intesa come effettiva capacità di riduzione del rischio corruttivo, secondo il principio guida della "effettività".

L'inidoneità di una misura può dipendere da diversi fattori tra cui:

- l'erronea associazione della misura di trattamento all'evento rischioso dovuta ad una non corretta comprensione dei fattori abilitanti;
- una sopravvenuta modificazione dei presupposti della valutazione (es. modifica delle caratteristiche del processo o degli attori dello stesso);
- una definizione approssimativa della misura o un'attuazione meramente formale della stessa.

L'inidoneità può anche essere rilevata attraverso il verificarsi di episodi avversi nei processi trattati con quella determinata misura.

Qualora una o più misure si rivelino non idonee a prevenire il rischio, il RPCT deve intervenire con tempestività per ridefinire la modalità di trattamento del rischio.

4.1.6 Monitoraggio dei rapporti tra l'amministrazione e i soggetti che con essa stipulano contratti e indicazioni delle ulteriori iniziative nell'ambito dei contratti pubblici

Vengono monitorati i dati pubblicati nella sezione del sito web "Amministrazione Trasparente" - "Bandi di gara e contratti", entro il 31 gennaio di ogni anno e relativi l'anno precedente mediante una tabella riassuntiva in formato digitale aperto comprendente affidamento di lavori, forniture, servizi, nella quale saranno indicati:

- modalità di selezione prescelta ai sensi del codice dei contratti pubblici relativi a lavori, servizi e forniture; struttura proponente; oggetto del bando; elenco degli operatori invitati a presentare offerte; aggiudicatario; importo di aggiudicazione; tempi di completamento dell'opera, servizio o fornitura; importo delle somme liquidate.

4.1.7 Monitoraggio Organizzazione e capitale umano

Per la sezione Organizzazione e capitale umano il monitoraggio della coerenza con gli obiettivi di performance è effettuato su base triennale dall'Organismo Indipendente di Valutazione della performance (OIV) di cui all'articolo 14 del decreto legislativo 27 ottobre 2009, n. 150 o dal Nucleo di valutazione, ai sensi dell'articolo 147 del decreto legislativo 18 agosto 2000, n. 267. Per quanto concerne il POLA gli indicatori di efficacia ed efficienza devono essere misurati dai sistemi di controllo di gestione. Laddove i sistemi non siano ancora a un livello di maturità da consentire tali rilevazioni, il dirigente/funzionario responsabile può avvalersi di dati e informazioni resi disponibili dai diversi sistemi informativi in uso per la gestione delle attività lavorative, al fine di monitorare e verificare le attività svolte dal dipendente, comprese quelle in lavoro agile. Il dirigente o funzionario responsabile deve, inoltre, verificare la qualità del lavoro realizzato. Infine, gli esiti del monitoraggio devono essere oggetto di momenti di incontro e riscontro, formali e informali, tra il dirigente/funzionario responsabile e il dipendente soprattutto al crescere del numero di giornate di lavoro agile.

ALLEGATI

Sezione 2.1 - Sottosezione di programmazione > Valore pubblico

1. Elenco obiettivi collegati-linkati-coerenti
2. Elenco obiettivi strategici/operativi
3. Elenco processi e procedimenti da semplificare e reingegnerizzare

Sezione 2.2 - Sottosezione di programmazione > Performance

4. Piano delle performance

Sezione 2.3 - Sottosezione di programmazione > Rischi corruttivi e trasparenza

5. Contesto esterno, mappatura stakeholder e valutazione di impatto contesto esterno
6. Contesto interno gestionale - Mappatura dei macroprocessi
7. Contesto interno gestionale - Mappatura dei processi con relative evidenze - Valutazione e trattamento dei rischi
8. Elenco misure generali
9. Registro degli eventi rischiosi
10. Obblighi di pubblicazione - con indicazione responsabili trasmissione e pubblicazione

Sezione 3.3 - Sottosezione programmazione del fabbisogno

11. Allegato A
12. Allegato B
13. Allegato C
14. Allegato D