



Unione dei Comuni I Fontanili

Binasco-Besate-Bubbiano-Casarile-Gaggiano-Gudo Visconti-Noviglio-Rosate-Vermezzo con Zelo

Via Antonio Gramsci, 36 – CAP 20083 Gaggiano ☎ 029081818 📠 029006115 Partita IVA e C.F.
06385040966
www.plifontanili.it – info@plifontanili.it

Unione dei Comuni I Fontanili

(Città Metropolitana di Milano)

PIANO INTEGRATO DI ATTIVITÀ E ORGANIZZAZIONE (PIAO) 2023-2025
(art. 6 del decreto-legge 9 giugno 2021, n. 80, convertito, con modificazioni, in
legge 6 agosto 2021, n. 113)

Il PIAO, Piano integrato di attività e organizzazione, è un nuovo adempimento semplificato per le pubbliche amministrazioni. È stato introdotto all'articolo 6 del decreto legge n. 80/2021, "Misure urgenti per il rafforzamento della capacità amministrativa delle pubbliche amministrazioni funzionale all'attuazione del Piano nazionale di ripresa e resilienza (PNRR) e per l'efficienza della giustizia", convertito dalla legge 6 agosto 2021, n. 113. Le amministrazioni pubbliche con più di 50 dipendenti, per assicurare la qualità e la trasparenza dell'attività amministrativa e migliorare la qualità dei servizi ai cittadini e alle imprese e procedere alla costante e progressiva semplificazione e reingegnerizzazione dei processi anche in materia di diritto di accesso, dovranno riunire in quest'unico atto tutta la programmazione, finora inserita in piani differenti, e relativa a: gestione delle risorse umane, organizzazione dei dipendenti nei vari uffici, formazione e modalità di prevenzione della corruzione.

Il PIAO ha durata triennale, deve essere aggiornato annualmente e definisce:

- gli obiettivi programmatici e strategici della performance;
- la strategia di gestione del capitale umano e di sviluppo organizzativo, anche mediante il ricorso al lavoro agile, e gli obiettivi formativi annuali e pluriennali, finalizzati: o al raggiungimento della completa alfabetizzazione digitale o allo sviluppo delle conoscenze tecniche e delle competenze trasversali e manageriali o e all'accrescimento culturale e dei titoli di studio del personale correlati all'ambito d'impiego e alla progressione di carriera del personale;
- gli strumenti e gli obiettivi del reclutamento di nuove risorse e della valorizzazione delle risorse interne, prevedendo, oltre alle forme di reclutamento ordinario, la percentuale di posizioni disponibili nei limiti stabiliti dalla legge destinata alle progressioni di carriera del personale;
- gli strumenti e le fasi per giungere alla piena trasparenza dell'attività e dell'organizzazione amministrativa nonché per raggiungere gli obiettivi in materia di anticorruzione;
- le modalità e le azioni finalizzate al pieno rispetto della parità di genere, anche con riguardo alla composizione delle commissioni esaminatrici dei concorsi;
- le modalità di monitoraggio degli esiti del Piano, con cadenza periodica, inclusi gli impatti sugli utenti, anche attraverso rilevazioni della soddisfazione dell'utenza.

Riferimenti normativi

L'art. 6, commi da 1 a 4, del decreto legge 9 giugno 2021, n. 80, convertito, con modificazioni, in legge 6 agosto 2021, n. 113, ha introdotto nel nostro ordinamento il Piano Integrato di attività e organizzazione (PIAO), che assorbe una serie di piani e programmi già previsti dalla normativa – in particolare: il Piano della performance, il Piano Triennale per la Prevenzione della Corruzione e per la Trasparenza, il Piano organizzativo del lavoro agile e il Piano triennale dei fabbisogni del personale - quale misura di semplificazione e ottimizzazione della programmazione pubblica nell'ambito del processo di rafforzamento della capacità amministrativa delle PP.AA. funzionale all'attuazione del PNRR.

Il Piano Integrato di Attività e Organizzazione viene redatto nel rispetto del quadro normativo di riferimento relativo alla Performance (decreto legislativo n. 150 del

2009 e le Linee Guida emanate dal Dipartimento della Funzione Pubblica) ai Rischi corruttivi e trasparenza (Piano nazionale anticorruzione (PNA) e negli atti di regolazione generali adottati dall'ANAC ai sensi della legge n. 190 del 2012 e del decreto legislativo n. 33 del 2013) e di tutte le ulteriori specifiche normative di riferimento delle altre materie, dallo stesso assorbite, nonché sulla base del "Piano tipo", di cui al Decreto del Ministro per la Pubblica Amministrazione del 30 giugno 2022, concernente la definizione del contenuto del Piano Integrato di Attività e Organizzazione.

Ai sensi dell'art. 6, comma 6-bis, del decreto legge 9 giugno 2021, n. 80, convertito, con modificazioni, in legge 6 agosto 2021, n. 113, come introdotto dall'art. 1, comma 12, del decreto legge 30 dicembre 2021, n. 228, convertito con modificazioni dalla legge n. 25 febbraio 2022, n. 15 e successivamente modificato dall'art. 7, comma 1 del decreto legge 30 aprile 2022, n. 36, convertito con modificazioni, in legge 29 giugno 2022, n. 79, la data di scadenza per l'approvazione del PIAO in fase di prima applicazione è stata fissata al 30 giugno 2022.

Ai sensi dell'art. 6 del Decreto del Ministro per la Pubblica Amministrazione del 30 giugno 2022 concernente la definizione del contenuto del Piano Integrato di Attività e Organizzazione, le amministrazioni tenute all'adozione del PIAO con meno di 50 dipendenti, procedono alle attività di cui all'articolo 3, comma 1, lettera c), n. 3), per la mappatura dei processi, limitandosi all'aggiornamento di quella esistente all'entrata in vigore del presente decreto considerando, ai sensi dell'articolo 1, comma 16, della legge n. 190 del 2012, quali aree a rischio corruttivo, quelle relative a:

- a) autorizzazione/concessione;
- b) contratti pubblici;
- c) concessione ed erogazione di sovvenzioni, contributi;
- d) concorsi e prove selettive;
- e) processi, individuati dal Responsabile della Prevenzione della Corruzione e della Trasparenza (RPCT) e dai responsabili degli uffici, ritenuti di maggiore rilievo per il raggiungimento degli obiettivi di performance a protezione del valore pubblico.

L'aggiornamento nel triennio di vigenza della sottosezione di programmazione "Rischi corruttivi e trasparenza" avviene in presenza di fatti corruttivi, modifiche organizzative rilevanti o ipotesi di disfunzioni amministrative significative intercorse ovvero di aggiornamenti o modifiche degli obiettivi di performance a protezione del valore pubblico. Scaduto il triennio di validità il Piano è modificato sulla base delle risultanze dei monitoraggi effettuati nel triennio.

Le amministrazioni con meno di 50 dipendenti sono tenute, altresì, alla predisposizione del Piano integrato di attività e organizzazione limitatamente all'articolo 4, comma 1, lettere a), b) e c), n. 2.

Le pubbliche amministrazioni con meno di 50 dipendenti procedono esclusivamente alle attività di cui all'art. 6 Decreto del Ministro per la Pubblica Amministrazione del 30 giugno 2022 concernente la definizione del contenuto del Piano Integrato di Attività e Organizzazione.

Sulla base del quadro normativo di riferimento e in una visione di transizione dall'attuale alla nuova programmazione, il Piano Integrato di Attività e Organizzazione 2023-2025, ha quindi il compito principale di fornire, una visione

d'insieme sui principali strumenti di programmazione operativa e sullo stato di salute dell'Ente al fine di coordinare le diverse azioni contenute nei singoli Piani.

SEZIONE 1. SCHEDA ANAGRAFICA DELL'AMMINISTRAZIONE

UNIONE DEI COMUNI I FONTANILI DI GAGGIANO

Indirizzo: Via Antonio Gramsci, 36

Codice fiscale: 06385040966

Sindaco: Carlo Tarantola

Numero dipendenti al 31 dicembre anno precedente: 35

Numero abitanti al 31 dicembre anno precedente: 42.708

Telefono: 02.9081277

Sito internet: www.unioneifontanili.it

E-mail: amministrazione@unioneifontanilit.it

PEC: plifontanili@legalmail.it

1.1 CHI SIAMO

IDENTITÀ E MISSIONE

L'Unione I Fontanili, costituita il 31 dicembre 2012, è operativa dal 1° gennaio 2013 per lo svolgimento di servizi e funzioni tra i Comuni di Besate, Gaggiano e Noviglio.

Nata a seguito della soppressione del "Consorzio Intercomunale di Polizia Locale I Fontanili" operativo dal 1° gennaio 2009. L'Unione si amplia nel corso degli anni con l'adesione delle seguenti amministrazioni:

- Comune di Bubbiano, nel 2016;
- Comuni di Vermezzo con Zelo e Rosate nel 2017;
- Comune di Binasco e Casarile nel 2018;
- Comune di Gudo Visconti nel 2020.

L'Unione dei Comuni I Fontanili è situata nella zona omogenea denominata "magentino abbiatense". Il territorio della Zona omogenea è utilizzato per oltre il 70% della sua estensione a fini agricoli, di cui buona parte ricompreso nel Parco Agricolo Sud Milano e nel Parco del Ticino che connotano fortemente l'identità di questo territorio.

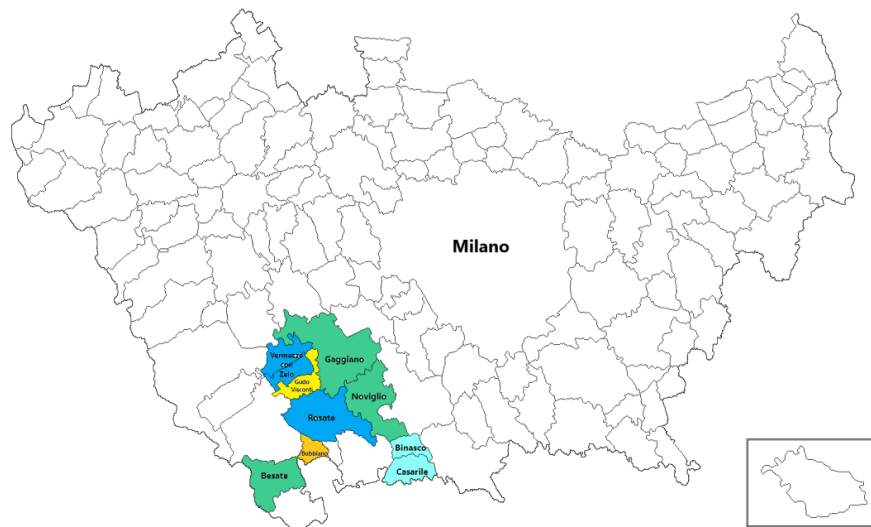

L'Unione eroga, inoltre, tramite l'istituto della convenzione di cui all'art.30 del D.Lgs. 267/00, il servizio di Sportello Unico delle attività produttive, servizio Commercio anche per le amministrazioni di Basiglio, Calvignasco, Casorate Primo, Cusago, Morimondo, Vellezzo Bellini e Ozzero e per una popolazione aggiuntiva di circa 27.637 abitanti con una superficie di circa 62 km².

L'Unione dei Comuni I Fontanili di Gaggiano costituisce ambito ottimale per la gestione associata, ai sensi del Testo Unico e delle Leggi Regionali.

È compito dell'Unione promuovere l'integrazione dell'azione amministrativa fra i Comuni che la costituiscono, da realizzarsi mediante la progressiva unificazione delle funzioni e servizi comunali e l'armonizzazione degli atti normativi comunali (Statuto e Regolamenti).

Nell'organizzazione e nello svolgimento delle proprie attività l'Unione si conforma ai principi di sussidiarietà, adeguatezza, efficacia, efficienza ed economicità, nonché ai principi previsti dalla Costituzione, dalle leggi e dal vigente Statuto modificato da ultimo con deliberazione del Consiglio dell'Unione n.7 del 03.06.2021.

L'azione amministrativa dell'Unione tende al costante miglioramento dei servizi offerti ed all'allargamento della loro fruibilità, alla rapidità e semplificazione degli interventi di sua competenza, alla razionalizzazione dei costi, ferma restando la salvaguardia delle identità municipali e di un'adeguata gestione dei rapporti con i cittadini.

Ciascun Comune potrà svolgere nell'Unione la intera funzione ovvero parte di essa mediante gestione di uno o più servizi nell'ambito della funzione.

Il Servizio SUAP (Sportello Unico delle Attività Produttive), già operativo ed in convenzione con gli attuali Comuni, potrà essere ampliato con l'ingresso di altre amministrazioni comunali tramite istituto convenzionale.

1.2 COSA FACCIAMO: FUNZIONI, SERVIZI E PRODOTTI EROGATI

Per il perseguimento delle proprie finalità l'Unione dei Comuni I Fontanili di Gaggiano svolge le seguenti funzioni:

1. Funzione di polizia locale amministrativa:
 - Servizio SUAP;
 - Servizio Commercio;
 - Servizio segnaletica verticale e orizzontale;
 - Servizio di videosorveglianza.
2. Funzione (attività) in ambito Comunale di pianificazione di Protezione Civile e di coordinamento dei primi soccorsi.

Per lo svolgimento delle funzioni assegnategli l'Unione dei Comuni I Fontanili di Gaggiano ha suddiviso le attività su 7 settori, così come stabilito con Giunta Unionale n.2 del 23 febbraio 2023:

1. Settore polizia locale e protezione civile;
2. Settore Sportello Unico delle Attività Produttive, commercio e ICT;
3. Settore Amministrativo e Contabile.

SEZIONE 2 VALORE PUBBLICO, PERFORMANCE E ANTICORRUZIONE

2.1 VALORE PUBBLICO

Questa sezione non viene compilata ai sensi dell'art 6 DM Ministero per la Pubblica Amministrazione di concerto con il Ministero dell'Economia e delle Finanze sottoscritto il 30/6/2022 in quanto l'Unione dei Comuni I Fontanili ha meno di 50 dipendenti.

2.2 PERFORMANCE

L'Unione dei Comuni I Fontanili avendo meno di 50 dipendenti, non ha l'obbligo di inserire il Piano Performance nel presente P.I.A.O..

Il Piano delle Performance 2023-2025 sarà adottato con altro apposito provvedimento.

2.3 RISCHI CORRUTTIVI E TRASPARENZA art. 3 lett. c) del DM 30/6/2022 n. 132

2.3.1 Parte generale - I soggetti coinvolti nel sistema di prevenzione e nella gestione del rischio

L'Autorità nazionale anticorruzione

La strategia nazionale di prevenzione della corruzione, secondo la legge 190/2012 e s.m.i., si attua mediante il Piano nazionale anticorruzione (PNA) adottato dall'Autorità Nazionale Anticorruzione (ANAC). Il PNA individua i principali rischi di corruzione, i relativi rimedi e contiene l'indicazione degli obiettivi, dei tempi e delle modalità di adozione e attuazione delle misure di contrasto al fenomeno corruttivo.

Il responsabile per la prevenzione della corruzione e per la trasparenza (RPCT)

La legge 190/2012 (art. 1 comma 7) prevede che l'organo di indirizzo individui il Responsabile per la prevenzione della corruzione e della trasparenza (RPCT). Il

Responsabile della prevenzione della corruzione e per la trasparenza (RPCT) di questo ente è il Dott. Paolo Maggi Segretario Comunale del Comune di Gaggiano, designato con decreto n. 2 del 3 aprile 2023. L'art. 8 del DPR 62/2013 impone un dovere di collaborazione dei dipendenti nei confronti del responsabile anticorruzione, la cui violazione è sanzionabile disciplinarmente. Pertanto, tutti i funzionari, il personale dipendente ed i collaboratori sono tenuti a fornire al RPCT la necessaria collaborazione. Il RPCT svolge i compiti seguenti:

- a)** elabora e propone all'organo di indirizzo politico, per l'approvazione, il Piano triennale di prevenzione della corruzione (articolo 1 comma 8 legge 190/2012);
- b)** verifica l'efficace attuazione e l'idoneità del piano anticorruzione (articolo 1 comma 10 lettera a) legge 190/2012);
- c)** comunica agli uffici le misure anticorruzione e per la trasparenza adottate (attraverso il PTPCT) e le relative modalità applicative e vigila sull'osservanza del piano (articolo 1 comma 14 legge 190/2012);
- d)** propone le necessarie modifiche del PTCP, qualora intervengano mutamenti nell'organizzazione o nell'attività dell'amministrazione, ovvero a seguito di significative violazioni delle prescrizioni del piano stesso (articolo 1 comma 10 lettera a) legge 190/2012);
- e)** definisce le procedure per selezionare e formare i dipendenti destinati ad operare in settori di attività particolarmente esposti alla corruzione (articolo 1 comma 8 legge 190/2012);
- f)** individua il personale da inserire nei programmi di formazione della Scuola superiore della pubblica amministrazione, la quale predispone percorsi, anche specifici e settoriali, di formazione dei dipendenti delle pubbliche amministrazioni statali sui temi dell'etica e della legalità (articolo 1 commi 10, lettera c), e 11 legge 190/2012);
- g)** d'intesa con il Responsabile competente, verifica la possibile rotazione degli incarichi negli uffici che svolgono attività per le quali è più elevato il rischio di malaffare (articolo 1 comma 10 lettera b) della legge 190/2012), fermo il comma 221 della legge 208/2015 che prevede quanto segue: "(...) non trovano applicazione le disposizioni adottate ai sensi dell'articolo 1 comma 5 della legge 190/2012, ove la dimensione dell'ente risulti incompatibile con la rotazione dell'incarico dirigenziale";
- h)** riferisce sull'attività svolta all'organo di indirizzo, nei casi in cui lo stesso organo di indirizzo politico lo richieda, o qualora sia il responsabile anticorruzione a ritenerlo opportuno (articolo 1 comma 14 legge 190/2012);
- i)** entro il 15 dicembre di ogni anno, trasmette all'OIV e all'organo di indirizzo una relazione recante i risultati dell'attività svolta, pubblicata nel sito web dell'amministrazione; j) trasmette all'OIV informazioni e documenti quando richiesti dallo stesso organo di controllo (articolo 1 comma 8-bis legge 190/2012);
- k)** segnala all'organo di indirizzo e all'OIV le eventuali disfunzioni inerenti all'attuazione delle misure in materia di prevenzione della corruzione e di trasparenza (articolo 1 comma 7 legge 190/2012);
- l)** indica agli uffici disciplinari i dipendenti che non hanno attuato correttamente le misure in materia di prevenzione della corruzione e di trasparenza (articolo 1 comma 7 legge 190/2012);
- m)** segnala all'ANAC le eventuali misure discriminatorie, dirette o indirette, assunte nei suoi confronti "per motivi collegati, direttamente o indirettamente, allo svolgimento delle sue funzioni" (articolo 1 comma 7 legge 190/2012);
- n)** quando richiesto, riferisce all'ANAC in merito allo stato di attuazione delle misure di prevenzione della corruzione e per la trasparenza (PNA 2016, paragrafo 5.3, pagina 23);

o) quale responsabile per la trasparenza, svolge un'attività di controllo sull'adempimento degli obblighi di pubblicazione previsti dalla normativa vigente, assicurando la completezza, la chiarezza e l'aggiornamento delle informazioni pubblicate (articolo 43 comma 1 del decreto legislativo 33/2013).

p) quale responsabile per la trasparenza, segnala all'organo di indirizzo politico, all'OIV, all'ANAC e, nei casi più gravi, all'ufficio disciplinare i casi di mancato o ritardato adempimento degli obblighi di pubblicazione (articolo 43 commi 1 e 5 del decreto legislativo 33/2013);

q) al fine di assicurare l'effettivo inserimento dei dati nell'Anagrafe unica delle stazioni appaltanti (AUSA), il responsabile anticorruzione è tenuto a sollecitare l'individuazione del soggetto preposto all'iscrizione e all'aggiornamento dei dati e a indicarne il nome all'interno del PTPCT (PNA 2016 paragrafo 5.2 pagina 21);

r) può essere designato quale soggetto preposto all'iscrizione e all'aggiornamento dei dati nell'Anagrafe unica delle stazioni appaltanti (AUSA) (PNA 2016 paragrafo 5.2 pagina 22);

s) può essere designato quale "gestore delle segnalazioni di operazioni finanziarie sospette" ai sensi del DM 25 settembre 2015 (PNA 2016 paragrafo 5.2 pagina 17).

Il RPCT svolge attività di controllo sull'adempimento, da parte dell'amministrazione, degli obblighi di pubblicazione previsti dalla normativa vigente, assicurando la completezza, la chiarezza e l'aggiornamento delle informazioni pubblicate, nonché segnalando all'organo di indirizzo politico, al Nucleo di Valutazione, all'ANAC e, nei casi più gravi, all'Ufficio di disciplina i casi di mancato o ritardato adempimento degli obblighi di pubblicazione (art. 43, comma 1, d.lgs. 33/2013).

Il RPCT collabora con l'ANAC per favorire l'attuazione della disciplina sulla trasparenza (ANAC, deliberazione n. 1074/2018, pag. 16). Le modalità di interlocuzione e di raccordo sono state definite dall'Autorità con il Regolamento del 29/3/2017.

L'Autorità nazionale Anticorruzione, nella seduta del Consiglio del 16 novembre scorso, ha approvato il "*Piano nazionale Anticorruzione*" ("*Pna*") 2022, valido per il triennio 2023-2025.

L'organo di indirizzo politico

La disciplina assegna al RPCT compiti di coordinamento del processo di gestione del rischio, con particolare riferimento alla fase di predisposizione del PTPCT e al monitoraggio. In tale quadro, l'organo di indirizzo politico ha il compito di:

- a) valorizzare, in sede di formulazione degli indirizzi e delle strategie dell'amministrazione, lo sviluppo e la realizzazione di un efficace processo di gestione del rischio di corruzione;
- b) tenere conto, in sede di nomina del RPCT, delle competenze e della autorevolezza necessarie al corretto svolgimento delle funzioni ad esso assegnate e ad operarsi affinché le stesse siano sviluppate nel tempo;
- c) assicurare al RPCT un supporto concreto, garantendo la disponibilità di risorse umane e digitali adeguate, al fine di favorire il corretto svolgimento delle sue funzioni;
- d) promuovere una cultura della valutazione del rischio all'interno dell'organizzazione, incentivando l'attuazione di percorsi formativi e di sensibilizzazione relativi all'etica pubblica che coinvolgano l'intero personale. I Responsabili di settore devono collaborare alla programmazione ed all'attuazione delle misure di prevenzione e contrasto della corruzione. In particolare, devono: a) valorizzare la realizzazione di un efficace processo di gestione del rischio di corruzione in sede di formulazione degli obiettivi delle proprie unità organizzative;

- e) partecipare attivamente al processo di gestione del rischio, coordinandosi opportunamente con il RPCT, e fornendo i dati e le informazioni necessarie per realizzare l'analisi del contesto, la valutazione, il trattamento del rischio e il monitoraggio delle misure;
- f) curare lo sviluppo delle proprie competenze in materia di gestione del rischio di corruzione e promuovere la formazione in materia dei dipendenti assegnati ai propri uffici, nonché la diffusione di una cultura organizzativa basata sull'integrità;
- g) assumersi la responsabilità dell'attuazione delle misure di propria competenza programmate nel PTPCT e operare in maniera tale da creare le condizioni che consentano l'efficace attuazione delle stesse da parte del loro personale (ad esempio, contribuendo con proposte di misure specifiche che tengano conto dei principi guida indicati nel PNA 2019 e, in particolare, dei principi di selettività, effettività, prevalenza della sostanza sulla forma); e) tener conto, in sede di valutazione delle performance, del reale contributo apportato dai dipendenti all'attuazione del processo di gestione del rischio e del loro grado di collaborazione con il RPCT.

Nucleo di Valutazione

Gli Organismi Indipendenti di Valutazione (OIV) e le strutture che svolgono funzioni assimilabili, quali i Nuclei di valutazione, partecipano alle politiche di contrasto della corruzione e devono:

- a) offrire, nell'ambito delle proprie competenze specifiche, un supporto metodologico al RPCT e agli altri attori, con riferimento alla corretta attuazione del processo di gestione del rischio corruttivo;
- b) fornire, qualora disponibili, dati e informazioni utili all'analisi del contesto (inclusa la rilevazione dei processi), alla valutazione e al trattamento dei rischi;
- c) favorire l'integrazione metodologica tra il ciclo di gestione della performance e il ciclo di gestione del rischio corruttivo.
- d) Il RPCT può avvalersi delle strutture di vigilanza ed audit interno, laddove presenti, per:
- e) attuare il sistema di monitoraggio del PTPCT, richiedendo all'organo di indirizzo politico il supporto di queste strutture per realizzare le attività di verifica (audit) sull'attuazione e l'idoneità delle misure di trattamento del rischio;
- f) svolgere l'esame periodico della funzionalità del processo di gestione del rischio.

Il personale dipendente

I singoli dipendenti partecipano attivamente al processo di gestione del rischio e, in particolare, alla attuazione delle misure di prevenzione programmate nel PTPCT. Tutti i soggetti che dispongono di dati utili e rilevanti (es. uffici legali interni, uffici di statistica, uffici di controllo interno, ecc.) hanno l'obbligo di fornirli tempestivamente al RPCT ai fini della corretta attuazione del processo di gestione del rischio.

I collaboratori a qualsiasi titolo dell'amministrazione

Osservano per quanto compatibili, le misure contenute nel PTPCT e gli obblighi di condotta previsti dai Codici di comportamento.

Ufficio per i procedimenti disciplinari

L'Ufficio per i procedimenti disciplinari è stato costituito con deliberazione della Giunta Unionale n. 33 del 23 novembre 2022. Resta evidente che la violazione delle norme riportate nei codici di comportamento in punto ad anticorruzione, trasparenza ed

integrità potrà costituire elemento di valutazione per l'irrogazione di sanzioni disciplinari.

2.3.2 L'analisi del contesto esterno

Essa ha essenzialmente due obiettivi:

- il primo, evidenziare come le caratteristiche strutturali e congiunturali dell'ambiente nel quale l'amministrazione si trova ad operare possano favorire il verificarsi di fenomeni corruttivi;
- il secondo, come tali caratteristiche ambientali possano condizionare la valutazione del rischio corruttivo e il monitoraggio dell'idoneità delle misure di prevenzione.

Da un punto di vista operativo, l'analisi prevede sostanzialmente a due tipologie di attività:

- 1) l'acquisizione dei dati rilevanti;
- 2) l'interpretazione degli stessi ai fini della rilevazione del rischio corruttivo.

Con riferimento al primo aspetto, l'amministrazione utilizza dati e informazioni sia di tipo "oggettivo" (economico, giudiziario, ecc.) che di tipo "soggettivo", relativi alla percezione del fenomeno corruttivo da parte degli stakeholder.

Secondo il PNA, riguardo alle fonti esterne, l'amministrazione può reperire una molteplicità di dati relativi al contesto culturale, sociale ed economico attraverso la consultazione di banche dati o di studi di diversi soggetti e istituzioni (ISTAT, Università e Centri di ricerca, ecc.). Particolare importanza rivestono i dati giudiziari relativi al tasso di criminalità generale del territorio di riferimento (ad esempio, omicidi, furti nelle abitazioni, scippi e borseggi), alla presenza della criminalità organizzata e di fenomeni di infiltrazioni di stampo mafioso nelle istituzioni, nonché più specificamente ai reati contro la pubblica amministrazione (corruzione, concussione, peculato etc.) reperibili attraverso diverse banche dati (ISTAT, Ministero di Giustizia, Corte dei Conti o Corte Suprema di Cassazione).

Dalla relazione sull'ultima ATTIVITÀ SVOLTA E RISULTATI CONSEGUITI DALLA DIREZIONE INVESTIGATIVA ANTIMAFIA relativi alla Lombardia (https://direzioneeinvestigativaantimafia.interno.gov.it/wp-content/uploads/2022/09/Relazione_Sem_II_2021-1.pdf) emerge come significativo indicatore della pressione criminale sul territorio è desumibile dalla lettura dei dati statistici dell'Agenzia Nazionale per l'amministrazione e la destinazione dei Beni Sequestrati e Confiscati ANBSC75 che vedono la Lombardia attestarsi al quarto posto nella classifica nazionale con 3.256 immobili confiscati – sia nella fase di gestione da parte della citata agenzia che di destinazione – dopo la Sicilia (14.036), la Campania (6.091) e la Calabria (4.893).

Nella Regione risulterebbero operativi 25 locali di 'ndrangheta nelle province di Milano (locali di Milano, Bollate, Bresso, Cormano, Corsico, Pioltello, Rho, Solaro e Legnano), Como (locali di Erba, Canzo-Asso, Mariano Comense, Appiano Gentile, Senna Comasco, Fino Mornasco - Cermenate), Monza-Brianza (locali di Monza, Desio, Seregno, Lentate sul Seveso, Limbiate), Lecco (locali di L. ecco e Calolziocorte), Brescia (locale di Lumezzane), Pavia (locali di Pavia e Voghera) e Varese (Lonate Pozzolo). Tale schema deve intendersi solo indicativo e non esaustivo in termini di mappatura criminale calabrese nel territorio lombardo in considerazione delle caratteristiche dei gruppi criminali che operano in Lombardia ove, al di là di alcune eccezioni, non sempre è replicato il modello di controllo del territorio tipico delle organizzazioni di riferimento delle regioni d'origine.

2.3.3 Il contesto interno

L'analisi del contesto interno investe aspetti correlati all'organizzazione e alla gestione per processi che influenzano la sensibilità della struttura al rischio corruttivo. L'analisi ha lo scopo di far emergere sia il sistema delle responsabilità, che il livello di complessità dell'amministrazione.

Entrambi questi aspetti contestualizzano il sistema di prevenzione della corruzione e sono in grado di incidere sul suo livello di attuazione e di adeguatezza.

L'analisi del contesto interno è incentrata:

- sull'esame della struttura organizzativa e delle principali funzioni da essa svolte, per evidenziare il sistema delle responsabilità;
- sulla mappatura dei processi e delle attività dell'ente, consistente nella individuazione e nell'analisi dei processi organizzativi.

2.3.4 Mappatura dei processi

La mappatura dei processi è il cuore pulsante del piano, perché da essa prende corpo l'autoanalisi che l'ente svolge sulla propria attività, verifica le modalità di funzionamento e di erogazione di beni e servizi. Quest'indagine è il presupposto, costruisce il tavolo di lavoro sul quale poi intervenire con le misure di anticorruzione, che costituiscono gli attrezzi. La mappatura dei processi costituisce un metodo razionale di suddivisione delle attività e dei procedimenti che vengono così esplosi in input, fasi di attività ed output ed accorpati in macroprocessi o aree di rischio. L'individuazione delle fasi e dei procedimenti che intervengono nel flusso di processo ha anche l'effetto di evidenziare eventuali ridondanze o sovrapposizione piuttosto che il sostanziale isolamento che vive un processo. La prima fase della mappatura consiste nell'identificazione cui segue la fase della descrizione. Queste due operazioni costituiscono la base materiale su cui poggia poi la successiva fase di analisi e la classificazione del rischio. L'elenco dei processi è riportato nell'Allegato sub C. Per ogni processo è individuata l'area di rischio in cui lo stesso processo è inserito, laddove per area di rischio si intende un'aggregazione omogenea di attività. Le attività sono poi inserite all'interno dei processi di cui le stesse costituiscono un sottoinsieme. Il RPCT, di concerto con i Responsabili di Settore, individua alcuni processi sui quali dettagliare la mappatura. Progressivamente, nelle altre annualità del triennio, si procederà secondo tempistiche che saranno stabilite all'interno del Piano della Performance, a revisionare la mappatura dei processi, a partire da quelli per i quali il rischio di corruzione è ritenuto più elevato. Tutte le fasi di mappatura dei processi, analisi del rischio e individuazione delle misure sono state effettuate da un gruppo di lavoro, di cui fanno parte i Responsabili di Servizio, l'RPCT, ed uno o più dipendenti per ogni Settore designati dal Responsabile di Settore.

L'obiettivo è che l'intera attività svolta dall'amministrazione venga gradualmente esaminata al fine di identificare aree che, in ragione della natura e delle peculiarità dell'attività stessa, risultino potenzialmente esposte a rischi corruttivi.

Secondo l'ANAC, nell'analisi dei processi organizzativi è necessario tener conto anche delle attività che un'amministrazione ha esternalizzato ad altre entità pubbliche, private o miste, in quanto il rischio di corruzione potrebbe annidarsi anche in questi processi. Secondo il PNA, un processo può essere definito come una sequenza di attività interrelate ed interagenti che trasformano delle risorse in un output destinato ad un soggetto interno o esterno all'amministrazione (utente).

La mappatura dei processi si articola in 3 fasi: identificazione, descrizione, rappresentazione.

L'identificazione dei processi consiste nello stabilire l'unità di analisi (il processo) e nell'identificazione dell'elenco completo dei processi svolti dall'organizzazione che, nelle fasi successive, dovranno essere accuratamente esaminati e descritti.

Sono stati identificati i processi che dovranno essere oggetto di analisi e approfondimento nella successiva fase e che fanno riferimento a tutta l'attività svolta dall'organizzazione e non solo a quei processi che sono ritenuti a rischio.

I processi identificati sono stati quindi aggregati nelle cosiddette "aree di rischio", intese come raggruppamenti omogenei di processi.

Il PNA 2019, Allegato n. 1, ha individuato le seguenti "Aree di rischio" per gli enti locali:

1. acquisizione e gestione del personale;
2. affari legali e contenzioso;
3. contratti pubblici;
4. controlli, verifiche, ispezioni e sanzioni;
5. gestione dei rifiuti;
6. gestione delle entrate, delle spese e del patrimonio;
7. governo del territorio;
8. incarichi e nomine;
9. pianificazione urbanistica;
10. provvedimenti ampliativi della sfera giuridica dei destinatari con effetto economico diretto e immediato;
11. provvedimenti ampliativi della sfera giuridica dei destinatari privi di effetto economico diretto e immediato.

Oltre, alle undici "Aree di rischio" proposte dal PNA, il presente Piano prevede un'ulteriore area definita "Altri servizi", in cui sono stati ordinati processi tipici degli enti territoriali, in genere privi di rilevanza economica e difficilmente riconducibili ad una delle aree proposte dal PNA.

Ci si riferisce, ad esempio, ai processi relativi a: gestione del protocollo, funzionamento degli organi collegiali, istruttoria delle deliberazioni, ecc.

La preliminare mappatura dei processi è un requisito indispensabile per la formulazione di adeguate misure di prevenzione e incide sulla qualità complessiva della gestione del rischio. Infatti, una compiuta analisi dei processi consente di identificare i punti più vulnerabili e, dunque, i rischi di corruzione che si generano attraverso le attività svolte dall'amministrazione.

2.3.5 Obiettivi strategici anticorruzione

Gli obiettivi strategici in materia di prevenzione della corruzione in particolare:

1. Implementazione del sistema di controllo sull'applicazione delle misure relative alla prevenzione della corruzione;
2. Collaborare con il Responsabile della Prevenzione della Corruzione e della Trasparenza per l'effettuazione del monitoraggio sulla applicazione del piano;
3. Rendere maggiormente trasparenti le procedure di affidamento dei contratti e le fasi di esecuzione dei medesimi.

2.3.6 Identificazione e valutazione dei rischi corruttivi potenziali e concreti

Indicazione delle attività nell'ambito delle quali è più elevato il rischio di corruzione, "aree di rischio".

Per ogni ripartizione organizzativa dell'ente, sono ritenute "aree di rischio", quali attività a più elevato rischio di corruzione.

Identificazione

Nella fase di identificazione degli “eventi rischiosi” l’obiettivo è individuare comportamenti o fatti, relativi ai processi dell’amministrazione, tramite i quali si concretizza il fenomeno corruttivo.

Data la dimensione organizzativa dell’ente il livello minimo di analisi per l’identificazione dei rischi è stato rappresentato dal “processo” senza ulteriore disaggregazione in attività”.

E’ stato prodotto un catalogo dei rischi principali riportato nella colonna F nelle schede allegate, denominate “Mappatura dei processi e catalogo dei rischi” (**Allegato 1**).

Per ciascun processo è indicato il rischio più grave individuato dal RPCT.

Le attività rilevati sono quelle che compongono i procedimenti riconducibili a:

- provvedimenti ampliativi della sfera giuridica con effetto economico diretto e immediato: concessioni contributi, sovvenzioni, sussidi, ausili finanziari e altri vantaggi economici a privati e/o enti pubblici, comprese quelle legate ad attività sportive, associazionismo ed attività culturali;
- provvedimenti ampliativi della sfera giuridica dei destinatari privi di effetto economico diretto e immediato: Rilascio Autorizzazioni e Concessioni in materia tributaria, edilizia, urbanistica, patrimonio, commerciale, ambientale, viabilità e trasporti;
- gestione controlli e relative attività: controlli ambientali, tributari, edilizi,annonari, circolazione stradale e altre tipologie e attività sanzionatoria, ivi comprese le successive attività di verifica della correttezza, definizione del contenzioso e di effettiva riscossione;
- affidamento di lavori servizi e forniture (procedimenti di scelta del contraente per l’affidamento di lavori, servizi, forniture);
- esecuzione dei contratti e gestione della fase relativa alla concreta attuazione delle pattuizioni contrattuali;
- procedure di selezione ed assunzione del personale (concorsi e prove selettive per l’assunzione di personale);. procedure di affidamento di incarichi, collaborazioni e consulenze;
- redazione strumenti urbanistici, atti di pianificazione e regolazione delle attività dei privati dentro strumenti di generale pianificazione;
- riscossione, assunzione di accertamenti e iscrizione a ruolo delle entrate comunali- Controllo documenti contabili (fatture e documenti di trasporto) e verifica documenti obbligatori per l'emissione dei mandati di pagamento e per le attività di provveditorato od economato;
- gestione del patrimonio e beni strumentali dell'ente. Attività di esproprio, procedure contrattuali di -acquisizione al patrimonio ed alienazioni di beni comunali;
- verifica dei requisiti soggettivi da parte dei componenti degli organi di governo e di gestione, sia relativi al Comune che a strumenti gestionali ad esso riconducibili (Fondazioni, società partecipate etc).

Secondo le previsioni della normativa e sulla base delle indicazioni contenute nel Piano nazionale, si confermano le seguenti attività, per le quali risulta più elevato il rischio di corruzione:

- a. attività provvedimentale (rilascio di autorizzazioni/concessioni e titoli abilitativi comunque denominati);
- b. la scelta del contraente (mediante determinazioni dirigenziali) per l’affidamento di lavori, forniture e servizi, incarichi professionali anche con riferimento alla modalità

di selezione prescelta ai sensi del Codice dei Contratti; c. esecuzione dei contratti di cui alla precedente lett.b);

- c. governo del territorio e conformità strumenti urbanistici locali al piano territoriale di coordinamento e di competenza provinciale;
- d. la concessione ed erogazione di sovvenzioni, contributi, sussidi, ausili finanziari, nonché attribuzione di vantaggi economici di qualunque genere a persone ed enti pubblici e privati;
- e. l'effettuazione di concorsi e prove selettive per l'assunzione del personale e progressioni di carriera;
- f. la verifica nell'ambito dell'attività di competenza degli Affari Generali e Segreteria Generale della sussistenza di cause di incompatibilità, ineleggibilità, incandidabilità ed inconfiribilità degli organi di governo e di indirizzo politico e organi gestionali; Si ritiene necessario inoltre implementare le aree di rischio con la seguente:
- g. governance degli organismi partecipati, in particolare per i processi di esternalizzazione di funzioni e attività, vigilanza e controllo su attività conferite, rispetto delle regole pubblicistiche, nomina/designazione e revoca dei rappresentanti dell'ente in seno agli organismi partecipati. Individuazione di specifici rischi Nell'ambito dello svolgimento di singole attività amministrative, anche non inserite all'interno delle Aree di rischio del precedente articolo, sono individuati alcuni rischi specifici.

Tali rischi attengono allo svolgimento di compiti amministrativi che, pur senza essere caratterizzati dall'appartenenza ad aree di potenziale pericolo e comunque prescindendo da ciò, sono caratterizzati da intrinseca pericolosità.

Essi sono:

1. Negligenza od omissione nella verifica dei presupposti e requisiti per l'adozione di atti o provvedimenti;
2. Inosservanza di regole procedurali a garanzia della trasparenza e imparzialità della selezione al fine di favorire soggetti particolari;
3. Motivazione generica e tautologica in ordine alla sussistenza dei presupposti di legge per l'adozione di scelte discrezionali;
4. Uso distorto e manipolato della discrezionalità, anche con riferimento a scelta di tipologie procedurali al fine di condizionare o favorire determinati risultati;
5. Irregolare o inadeguata composizione di commissioni di gara, concorso, selezione, etc.;
6. Previsione di requisiti "personalizzati" allo scopo di favorire candidati o soggetti particolari o semplicemente diversi rispetto all'ordinario agire;
7. Illegittima gestione dei dati in possesso dell'amministrazione – cessione indebita ai privati o comunicazioni non opportune – violazione segreto d'ufficio o comunque attività non corrette sotto il profilo disciplinare o deontologico;
8. Omissione dei controlli di merito o a campione o ridotto svolgimento di tale attività;
9. Abuso di procedimenti proroga – rinnovo – revoca – variante o sanatoria;
10. Quantificazione errata degli oneri economici o prestazionali a carico dei privati o che gli stessi sono tenuti a corrispondere all'Amministrazione;
11. Mancata e ingiustificata applicazione di multe o penalità, anche mediante il ricorso a strumenti di autotutela;
12. Mancata segnalazione accordi collusivi, di situazioni di incandidabilità, di ineleggibilità, di incompatibilità per gli organi di governo e di inconfiribilità e di incompatibilità per gli organi di gestione.

13. Contatti con privati/soggetti precedenti o durante procedure di scelta del contraente

14. Mancato controllo ai sensi dell'art. 35- bis del Dlgs. 165/2001 sui componenti delle commissioni o disapplicazione del principio di rotazione nella composizione delle stesse.

Tali comportamenti amministrativi, ove riscontrati dal Responsabile di Settore ovvero da organi deputati comunque al controllo, sono prontamente esaminati e valutati, adottando al contempo misure organizzative volte ad evitare che gli stessi sfocino in pericoli. Al verificarsi degli stessi si provvede, parallelamente ed in relazione a quanto riscontrato e facendo salvo quanto di diretta correlazione al comportamento in esame, a variare le classi di rischio delle singole Aree, anche valutando l'introduzione di nuove codificazioni.

Per quanto concerne l'area di rischio relativa agli organismi partecipati, in particolare per i processi di esternalizzazione di funzioni e attività, vigilanza e controllo su attività conferite, rispetto delle regole pubblicistiche, nomina/designazione e revoca dei rappresentanti dell'ente in seno agli organismi partecipati, si elencano di seguito le azioni di prevenzione del rischio corruttivo attuabili a partire dalla corrente annualità:

- In occasione della redazione del Piano di razionalizzazione delle società partecipate previsto dal D. Lgs 175/2016, l'ente si impegna a motivare in maniera analitica l'eventuale mantenimento di partecipazioni in essere anche in riferimento alla adeguatezza della garanzia di trasparenza ed imparzialità offerta dall'organismo nell'esercizio delle funzioni ad esso affidate;
- Monitoraggio tramite apposite schede per la verifica del rispetto da parte degli organismi partecipati delle regole pubblicistiche ad essi applicabili;
- Revisione dei criteri per la nomina dei rappresentanti dell'Ente negli organi negli enti partecipati.

Valutazione del rischio

L'attività di valutazione del rischio ha inizio con la fase di identificazione degli eventi rischiosi ovvero di quei comportamenti o fatti in cui può concretizzarsi il fenomeno corruttivo. Questa identificazione è stata fatta, a seconda del livello di dettaglio della mappatura dei processi, con riferimento al singolo processo o alle fasi in cui è articolato il processo.

Analogamente alla mappatura dei processi, anche questa attività è stata svolta con il supporto della struttura, il coordinamento e la supervisione del Responsabile per la prevenzione della corruzione, dai Responsabili di settore dell'ente. I rischi rilevati sono stati riportati con riferimento a ciascun processo o attività di processo nelle due tabelle riepilogative di cui al proseguo del Piano. Essendo stata valutata da A.N.A.C. del tutto superata la metodologia individuata nell'allegato 5) al P.N.A. 2013, la stima del livello di esposizione al rischio è stata compiuta, come suggerito nel Piano Nazionale Anticorruzione 2019, con l'utilizzo di un approccio qualitativo con riferimento ai seguenti indicatori:

1. livello di interesse esterno, per rilevare la presenza di interessi di vario tipo da parte del destinatario del processo;
2. discrezionalità del decisore interno, per determinare il maggiore o minore grado di discrezionalità del processo decisionale;
3. presenza di eventi corruttivi in passato, il cui ricorrere determina un aumento del rischio per quei processi e attività già oggetto di fenomeni corruttivi;
4. opacità del processo decisionale, per rilevare la tracciabilità e la trasparenza dell'attività decisionale collegata al processo;

5. collaborazione del responsabile del processo nella formazione, applicazione e monitoraggio del piano – la mancata collaborazione del responsabile può essere indice di opacità e come tale far aumentare il rischio corruttivo;
6. esistenza di misure di prevenzione e trattamento del rischio, la cui presenza si associa ad una minore probabilità di fenomeni corruttivi.
7. rischio riciclaggio, per monitorare quali processi o fasi di processo possano essere strumento di riciclaggio di denaro proveniente da attività illecite. La valutazione viene espressa in termini di Alto/Medio/Basso per gli indicatori e di SI/NO per la presenza di misure.

Al termine della valutazione è espresso un giudizio sintetico di complessiva esposizione al rischio, che non rappresenta la media dei giudizi espressi relativamente ai singoli indicatori, ma tiene conto del valore più alto rilevato nell'attività di valutazione.

Alla rilevazione del rischio riciclaggio è associata una valutazione in termini di ALTO. Pertanto, tutti i processi per i quali è rilevato tale rischio riportano un giudizio sintetico di ALTO, indipendentemente dalla valutazione ricevuta dagli altri indicatori. Quanto sopra al fine di far prevalere anche nella valutazione sintetica un approccio di tipo qualitativo.

Per ogni processo e/o fase di processo, a seconda del dettaglio di analisi, viene poi espressa una sintetica motivazione riassuntiva delle finalità che si intendono raggiungere con l'applicazione delle misure di attenuazione/prevenzione del rischio. Il lavoro di mappatura dei processi e quello di valutazione del rischio - svolti per la stesura del presente Piano – sostituiscono in toto le valutazioni effettuate in occasione dei piani precedenti, nel rispetto delle disposizioni di cui all'Allegato 1) del P.N.A. 2019 (Indicazioni metodologiche per la gestione dei rischi corruttivi). L'analisi del rischio si conclude moltiplicando tra loro valore della probabilità e valore dell'impatto per ottenere il valore complessivo, che esprime il livello di rischio del processo. La ponderazione del rischio Dopo aver determinato il livello di rischio di ciascun processo o attività si procede alla "ponderazione". In pratica la formulazione di una sorta di graduatoria dei rischi sulla base del parametro numerico "livello di rischio". I singoli rischi ed i relativi processi sono inseriti in una "classifica del livello di rischio". Le fasi di processo o i processi per i quali siano emersi i più elevati livelli di rischio identificano le aree di rischio, che rappresentano le attività più sensibili ai fini della prevenzione. Il trattamento Il processo di "gestione del rischio" si conclude con il "trattamento". Il trattamento consiste nel procedimento "per modificare il rischio". In concreto, individuare e valutare delle misure per neutralizzare o almeno ridurre il rischio di corruzione. Il Responsabile della Prevenzione della Corruzione deve stabilire le "priorità di trattamento" in base al livello di rischio, all'obbligatorietà della misura ed all'impatto organizzativo e finanziario delle misura stessa. Il PTPC può contenere e prevedere l'implementazione anche di misure di carattere trasversale che, in via esemplificativa, si possono ipotizzare nelle seguenti: la trasparenza; l'informatizzazione dei processi consente per tutte le attività dell'amministrazione la tracciabilità dello sviluppo del processo e riduce quindi il rischio di "blocchi" non controllabili con emersione delle responsabilità per ciascuna fase; l'accesso telematico a dati, documenti e procedimenti e il riutilizzo dei dati, documenti e procedimenti consente l'apertura dell'amministrazione verso l'esterno e, quindi, la diffusione del patrimonio pubblico e il controllo sull'attività da parte dell'utenza; il monitoraggio sul rispetto dei termini procedurali per far emergere eventuali omissioni o ritardi che possono essere sintomo di fenomeni corruttivi. 2.3.5 Progettazione di misure organizzative per il trattamento del rischio Misure di prevenzione comuni a tutti i settori a rischio

Per stimare l'esposizione ai rischi, l'approccio può essere di tipo qualitativo o quantitativo, oppure un mix tra i due.

Approccio qualitativo: l'esposizione al rischio è stimata in base a motivate valutazioni, espresse dai soggetti coinvolti nell'analisi, su specifici criteri. Tali valutazioni, anche se supportate da dati, in genere non prevedono una rappresentazione di sintesi in termini numerici.

Approccio quantitativo: nell'approccio di tipo quantitativo si utilizzano analisi statistiche o matematiche per quantificare il rischio in termini numerici.

E' stata data una impostazione di tipo qualitativo in considerazione di quanto espresso dall'ANAC, "considerata la natura dell'oggetto di valutazione (rischio di corruzione), per il quale non si dispone, ad oggi, di serie storiche particolarmente robuste per analisi di natura quantitativa, che richiederebbero competenze che in molte amministrazioni non sono presenti, e ai fini di una maggiore sostenibilità organizzativa, si suggerisce di adottare un approccio di tipo qualitativo, dando ampio spazio alla motivazione della valutazione e garantendo la massima trasparenza".

Criteri di valutazione

In forza del principio di "gradualità", tenendo conto della dimensione organizzativa, delle conoscenze e delle risorse, gli indicatori possono avere livelli di qualità e di complessità progressivamente crescenti.

L'Autorità ha proposto indicatori comunemente accettati, anche ampliabili o modificabili da ciascuna amministrazione (PNA 2019, Allegato n. 1).

Gli indicatori sono:

1. livello di interesse "esterno": la presenza di interessi rilevanti, economici o meno, e di benefici per i destinatari determina un incremento del rischio;
2. grado di discrezionalità del decisore interno: un processo decisionale altamente discrezionale si caratterizza per un livello di rischio maggiore rispetto ad un processo decisionale altamente vincolato;
3. manifestazione di eventi corruttivi in passato: se l'attività è stata già oggetto di eventi corruttivi nell'amministrazione o in altre realtà simili, il rischio aumenta poiché quella attività ha caratteristiche che rendono praticabile il malaffare;
4. trasparenza/opacità del processo decisionale: l'adozione di strumenti di trasparenza sostanziale, e non solo formale, abbassa il rischio;
5. livello di collaborazione del responsabile del processo nell'elaborazione, aggiornamento e monitoraggio del piano: la scarsa collaborazione può segnalare un deficit di attenzione al tema della corruzione o, comunque, determinare una certa opacità sul reale livello di rischio;
6. grado di attuazione delle misure di trattamento: l'attuazione di misure di trattamento si associa ad una minore probabilità di fatti corruttivi.

La rilevazione delle informazioni necessarie ad esprimere un giudizio motivato sugli indicatori di rischio è stata effettuata dal RPCT che ha applicato gli indicatori di rischio proposti dall'ANAC e ha ritenuto di procedere con la metodologia dell'"autovalutazione" proposta dall'ANAC (PNA 2019, Allegato 1, pag. 29).

I risultati dell'analisi sono stati riportati nelle schede allegate, denominate "Analisi dei rischi" (**Allegato 2**).

Tutte le "valutazioni" espresse sono supportate da una sintetica motivazione esposta nell'ultima colonna a destra ("Motivazione") nelle suddette schede (**Allegato 2**). Le valutazioni, per quanto possibile, sono sostenute dai "dati oggettivi" in possesso dell'ente.

Misurazione del rischio

In questa fase, per ogni oggetto di analisi si procede alla misurazione degli indicatori di rischio. L'analisi del presente PTPCT è stata svolta con metodologia di tipo qualitativo ed è stata applicata una scala ordinale persino di maggior dettaglio rispetto a quella suggerita dal PNA (basso, medio, alto):

TABELLA RISCHI

I risultati della misurazione sono riportati nelle schede allegate, denominate “**Analisi dei rischi**” (**Allegato 2**). Nella colonna denominata “**Valutazione complessiva**” è indicata la misurazione di sintesi di ciascun oggetto di analisi.

Tutte le valutazioni sono supportate da una chiara e sintetica motivazione esposta nell'ultima colonna a destra (“**Motivazione**”) nelle suddette schede (**Allegato 2**).

Le valutazioni, per quanto possibile, sono sostenute dai “dati oggettivi” in possesso dell'ente.

La ponderazione

La ponderazione del rischio è l'ultima delle fasi che compongono la macro-fase di valutazione del rischio.

Scopo della ponderazione è quello di agevolare, sulla base degli esiti dell'analisi del rischio, i processi decisionali riguardo a quali rischi necessitano un trattamento e le relative priorità di attuazione.

Nella fase di ponderazione si stabiliscono: le azioni da intraprendere per ridurre il grado di rischio; le priorità di trattamento, considerando gli obiettivi dell'organizzazione e il contesto in cui la stessa opera, attraverso il loro confronto.

Per quanto concerne le azioni, al termine della valutazione del rischio, devono essere soppesate diverse opzioni per ridurre l'esposizione di processi e attività alla corruzione. “La ponderazione del rischio può anche portare alla decisione di non sottoporre ad ulteriore trattamento il rischio, ma di limitarsi a mantenere attive le misure già esistenti”.

Un concetto essenziale per decidere se attuare nuove azioni è quello di “rischio residuo” che consiste nel rischio che permane una volta che le misure di prevenzione siano state correttamente attuate.

L'attuazione delle azioni di prevenzione deve avere come obiettivo la riduzione del rischio residuo ad un livello quanto più prossimo allo zero. Ma il rischio residuo non potrà mai essere del tutto azzerato in quanto, anche in presenza di misure di prevenzione, la probabilità che si verifichino fenomeni di malaffare non potrà mai essere del tutto annullata.

Per quanto concerne la definizione delle priorità di trattamento, nell'impostare le azioni di prevenzione si dovrà tener conto del livello di esposizione al rischio e “procedere in ordine via via decrescente”, iniziando dalle attività che presentano un'esposizione più elevata fino ad arrivare al trattamento di quelle con un rischio più contenuto.

In questa fase, il RPCT, ha ritenuto di:

1. assegnare la massima priorità agli oggetti di analisi che hanno ottenuto una valutazione complessiva di rischio **A++** (“rischio altissimo”) procedendo, poi, in ordine decrescente di valutazione secondo la scala ordinale;
2. prevedere “misure specifiche” per gli oggetti di analisi con valutazione **A++**, **A+**, **A**.

Trattamento del rischio

Il trattamento del rischio è la fase finalizzata ad individuare i correttivi e le modalità più idonee a prevenire i rischi, sulla base delle priorità emerse in sede di valutazione degli eventi rischiosi.

In tale fase, si progetta l'attuazione di misure specifiche e puntuali e prevedere scadenze ragionevoli in base alle priorità rilevate e alle risorse disponibili.

La fase di individuazione delle misure deve quindi essere impostata avendo cura di contemperare anche la sostenibilità della fase di controllo e di monitoraggio delle misure stesse, onde evitare la pianificazione di misure astratte e non attuabili. Le misure possono essere "generali" o "specifiche":

- le **misure generali** intervengono in maniera trasversale sull'intera amministrazione e si caratterizzano per la loro incidenza sul sistema complessivo della prevenzione della corruzione;

- le **misure specifiche** agiscono in maniera puntuale su alcuni specifici rischi individuati in fase di valutazione del rischio e si caratterizzano dunque per l'incidenza su problemi specifici.

L'individuazione e la conseguente programmazione di misure per la prevenzione della corruzione rappresentano il fulcro del PTPCT.

Tutte le attività fin qui effettuate sono propedeutiche alla identificazione e progettazione delle misure che rappresentano, quindi, la parte fondamentale del PTPCT.

In conclusione, il trattamento del rischio rappresenta la fase in cui si individuano le misure idonee a prevenire il rischio corruttivo cui l'organizzazione è esposta (fase 1) e si programmano le modalità della loro attuazione (fase 2).

Individuazione delle misure

La prima fase del trattamento del rischio ha l'obiettivo di identificare le misure di prevenzione della corruzione, in funzione delle criticità rilevate in sede di analisi.

In questa fase, dunque, l'amministrazione è chiamata ad individuare le misure più idonee a prevenire i rischi individuati, in funzione del livello di rischio e dei loro fattori abilitanti.

L'obiettivo di questa prima fase del trattamento è quella di individuare, per quei rischi (e attività del processo cui si riferiscono) ritenuti prioritari, l'elenco delle possibili misure di prevenzione della corruzione abbinata a tali rischi.

Il PNA suggerisce le misure seguenti, che possono essere applicate sia come "generali" che come "specifiche":

- controllo;
- trasparenza;
- definizione e promozione dell'etica e di standard di comportamento;
- regolamentazione;
- semplificazione;
- formazione;
- sensibilizzazione e partecipazione;
- rotazione;
- segnalazione e protezione;
- disciplina del conflitto di interessi;
- regolazione dei rapporti con i "rappresentanti di interessi particolari" (lobbies).

Al fine di individuare specifiche contromisure oltre a quelle di cui alla specifica scheda si individuano, in via generale, per il Triennio 2023-2025, i seguenti ambiti di attività finalizzata a contrastare il rischio di corruzione nei settori di cui al precedente articolo:

a. Determinazioni in merito ai meccanismi di formazione ed attuazione delle decisioni.

Si ritiene utile codificare un percorso preventivo che consenta, al fine di prevenire spazi di discrezionalità eccessivi, una sorta di meccanismo operativo preventivamente predeterminato in tema di formazione della volontà dell'Ente al fine di standardizzare e a tracciare l'iter amministrativo, anche mediante disposizioni generali o di carattere interno. In tal senso sono quindi previste le seguenti misure in tema di formazione della volontà amministrativa e di attuazione delle stesse, ove in particolare si dovrà:

1. assicurare il rispetto delle norme operative e gestionali codificate, oltre che dalla normativa o dai regolamenti comunali, all'interno del PEG annuale o disposte con atti della Giunta Comunale;
2. procedere entro sei mesi dall'approvazione del presente piano ad un aggiornamento del vigente Regolamento sul Procedimento Amministrativo, munito delle schede relative ai singoli procedimenti e di indicazioni operative su ogni ambito dello stesso;
3. procedere, a cura dei singoli Responsabili di settore o Responsabili di Settore, alla definizione/aggiornamento entro sei mesi dall'approvazione del presente piano, di una check-list o scheda che codifica procedura e relativa attuazione per ogni procedimento a rischio, da conservare agli atti dell'ufficio;
4. definire, dentro tali schede, le relative fasi dei passaggi procedurali, complete dei relativi riferimenti normativi (legislativi e regolamentari), dei tempi di conclusione del procedimento e di ogni altra indicazione utile per definire e rendere chiaro il processo decisionale;
5. assicurare il dovuto rispetto dell'obbligo di astensione in caso di conflitto di interessi;
6. effettuare attività di verifica e monitoraggio per accertare il rispetto del divieto art. 53, comma 16-ter, del d. lgs. N. 165/2001
7. prevedere per il Dirigente o Responsabile di Servizio, al verificarsi di un caso di potenziale comportamento a rischio specifico di cui al precedente articolo 6, di validare l'attività compiuta con dichiarazione espressa, in alternativa all'adozione dei provvedimenti disciplinari e/o inerenti la patologia dell'attività amministrativa;
8. rispettare la procedura individuata preventivamente dalla Giunta Comunale in tema di azioni a tutela dell'Ente, da attuare per la casistica di potenziale danno contabile, procedimento penale o disciplinare dei dirigenti;
9. sottoporre a misura tripla rispetto a quanto previsto dal Regolamento Comunale sui controlli i provvedimenti sottoposti a controllo automatico per il settore o la specifica attività nella quale si registrano azioni penali, contabili o disciplinari legate a violazioni comportamentali attinenti i temi di prevenzione della corruzione o violazione dell'integrità;
10. obbligo di rispettare, accanto ai limiti di stipula contrattuale, le disposizioni in tema di composizione delle commissioni di gara, con particolare riguardo ai vincoli disposti per il Responsabile del Procedimento ed in tema di rotazione imposti dal vigente regolamento di organizzazione;
11. rendere indispensabile, nei casi di esercizio del potere di autotutela, il preventivo parere degli organi comunali e, nei casi di rispettiva competenza, della Commissione Edilizia Comunale e del Collegio di Revisione ed in generale ogni altro organismo deputato a supportare-verificare l'azione amministrativa negli ambiti di rispettiva competenza;
12. predisposizione di convenzioni tipo e disciplinari per l'attivazione di interventi urbanistico/edilizi e opere a carico di privati;

13. negli organismi partecipati, l'applicazione, già avviata, di una disciplina del personale vicina a quella delle pubbliche amministrazioni e dunque: adozione di procedure selettive per il reclutamento sottratte alla diretta scelta degli amministratori degli enti, procedure per l'affidamento di incarichi dirigenziali che diano analoghe garanzie di imparzialità e applicazione delle regole della trasparenza;
14. misure equipollenti alla rotazione degli incarichi di vertice attraverso procedure comparative di selezione di P.O.;
15. formazione su Piano anticorruzione e Codice di comportamento e novità introdotte, rivolta a tutti i dipendenti e formazione specifica rivolta ai titolari di P.O..

b. Determinazioni in merito ai meccanismi di controllo e monitoraggio

Salvi controlli previsti dai regolamenti adottati ai sensi e per gli effetti di cui al D.L. n. 174/2012, convertito in legge n. 213/2012, con cadenza predeterminata i Responsabili di settore o Responsabili di Servizio comunicano a quest'ultimo un report indicante, per l'attività di controllo effettuata e per le attività a rischio afferenti il settore di competenza:

1. attività formativa regolata mediante le valutazioni annuali sui contenuti;
2. aggiornamento Codice di comportamento mediante misure di diffusione e implementazione;
3. controllo di regolarità amministrativa che oltre a monitorare la legittimità degli atti persegua anche la standardizzazione delle procedure e delle tecniche redazionali per la promozione di una cultura della legalità ed integrità;
4. attuare le disposizioni in materia di incandidabilità, ineleggibilità ed incompatibilità per le cariche di governo e di inconfiribilità e incompatibilità degli incarichi per gli organi di gestione;
5. procedere alla pubblicazione integrale di tutti i dati relativi ad incarichi di consulenza, collaborazione e contrattualistica effettuata;
6. codificare con forme di automatismo, indipendenti dalla volontà del richiedente il sistema dei controlli, anche mediante il supporto di strumentazioni informatiche ed effettuare quindi controlli a campione per la verifica di regolarità amministrativo-contabile;
7. disporre verifiche per accertare il rispetto del divieto ex art. 35-bis, d. lgs. n. 165/2001 nella composizione di commissioni;
8. introduzione di misure a tutela di dipendenti che effettuano segnalazioni di irregolarità;
9. obbligo del Dirigente o Responsabile del Settore di procedere a validazione di istruttorie effettuate da propri dipendenti che, per ragioni preventivamente non ipotizzate, si sono trovati a forme anche di potenziale inopportunità, prevedendo in tale caso l'invio degli atti anche al Responsabile per la Prevenzione ed al Revisore;
10. predisporre, pubblicando nel sito Amministrazione Trasparente, un prospetto annuo che sintetizzi i casi di rilascio del parere tecnico o contabile ad opera del Segretario, o la variazione in corso della seduta di Giunta del parere iniziale;
11. predisporre, pubblicando nel sito Amministrazione Trasparente, un prospetto annuo che sintetizzi i casi di esercizio dei poteri commissariali relativo ai cd poteri sostitutivi di cui all'articolo 22 della legge 241/1990 e smi;
12. predisporre, pubblicando nel sito Amministrazione Trasparente, un prospetto annuo che sintetizzi il numero dei procedimenti per i quali non sono stati rispettati gli standard procedurali ed il numero dei procedimenti per i quali non sono stati rispettati i tempi di conclusione dei procedimenti e la percentuale rispetto al totale dei procedimenti istruiti nel periodo di riferimento;

13. obbligo da parte del Dirigente o Responsabile di Settore di segnalare al Responsabile della Prevenzione, anche mediante prospetti periodici, i casi in cui non sono stati rispettate le priorità derivante dall'ordine cronologico di trattazione di singole pratiche;
14. predisporre idonee forme di consultazione e coinvolgimento di tecnici, professionisti, operatori qualificati in tema di attività particolarmente complessa o di interesse di tali soggetti, come ad esempio norme tecniche, procedurali, operative o di predisposizione di strumenti di pianificazione;
15. obbligo da parte del Dirigente o Responsabile di Settore di segnalare al Responsabile della Prevenzione annualmente gli affidamenti con almeno una variante; 16) obbligo da parte del Dirigente o Responsabile di Settore di segnalare al Responsabile della Prevenzione annualmente gli affidamenti interessati da proroghe;
16. invio di check list da parte del Dirigente o Responsabile di Settore al Responsabile della Prevenzione relativa alla verifica dei tempi di esecuzione del contratto e del controllo sull'applicazione di eventuali penali per il ritardo.

c. Determinazioni in merito al monitoraggio dei rapporti con i soggetti interessati ad autorizzazioni, concessioni, vantaggi economici o contratti

Si ritiene utile codificare alcuni principi ed alcune modalità operative che rendono chiaro il percorso di formazione dell'Ente in merito a tali aspetti e si individuano, in questa fase, le seguenti misure:

1. prevedere un dovere, anche con atti a valenza generale o non riconducibili al singolo esercizio, da parte della Giunta Unionale di procedere alla determinazione di indirizzi operativi in tema di erogazione vantaggi economici o patrocini;
2. curare il costante aggiornamento del regolamento per la determinazione di tali vantaggi o contributi, ad esempio mediante la revisione periodica della deliberazione numero 65 del Consiglio Comunale disposta nel 2013;
3. rafforzare il sistema di FAQ al fine di rendere chiara la volontà interpretativa e le informazioni in tema di procedure selettive e di gara;
4. ribadire e rafforzare, al fine di rendere chiaro il percorso valutativo, il principio generale per il quale nelle procedure selettive, di qualunque natura, sono indispensabili codificare preventivamente sotto criteri nei casi di offerta economicamente più vantaggiosa, per rendere ancor più chiaro il processo decisionale nella valutazione;
5. assicurare il rispetto delle previsioni di cui al comma 3 dell'articolo 2 del Codice di Comportamento di cui al DPR 62/2013 anche ai propri collaboratori e consulenti;
6. effettuare controlli anagrafici per tutti gli aggiudicatari di contributi di carattere sociale od economico, mentre in tali casi i controlli relativi alle dichiarazioni di carattere immobiliare non potranno risultare inferiori al 20% dei richiedenti;
7. invio degli elenchi di tutti le forme di contribuzione alla Guardia di Finanza con modalità automatiche e non soggette a valutazione di discrezionalità, mentre il potere di segnalazione per alcune anomalie riscontrate è rimesso a singole valutazioni;
8. predisposizione a cura del Dirigente o Responsabile di settore di un report circa il monitoraggio delle attività e dei procedimenti a rischio del settore di appartenenza, verificando, anche sulla scorta dei dati ricavabili, eventuali relazioni di parentela o affinità fino al secondo grado, sussistenti tra i titolari, gli amministratori, i soci e i dipendenti dei soggetti che con l'Ente stipulano contratti o che sono interessati a procedimenti di autorizzazione, concessione o erogazione di vantaggi economici di

qualunque genere e ed i Responsabili ed i dipendenti che hanno parte, a qualunque titolo, in detti procedimenti;

9. adottare un protocollo generale finalizzato a definire i contenuti standard e preordinati ad una disciplina generale dei rapporti convenzionali con professionisti e con contratti tipo in tema di opere pubbliche e manutenzioni;
10. inserimento nelle procedure di gara dell'Unione del protocollo per l'integrità degli appalti pubblici negli affidamenti diretti e nelle selezioni con importo superiore a 40.000 euro.

d. Determinazioni in merito all'attuazione di meccanismi di trasparenza ed archiviazione informatica

Si ritiene utile codificare alcuni principi ed alcune modalità operative che rendono chiaro il percorso di formazione della volontà amministrativa e ne consentono, a tutti gli interessati, un controllo seppur indiretto. Per tali finalità sono individuate le seguenti misure di carattere generale per le aree a rischio e, più in generale, per l'operatività dell'Ente, che si sintetizzano:

1. rendere operativo ed effettivo, valorizzandone contenuti ed effetti, il principio per il quale l'accesso alle opportunità pubbliche, con i relativi criteri di scelta, è generale ed indistinto;
2. nell'obbligo di procedere all'utilizzo di una piattaforma operativa documentale attualmente, per tutta la documentazione in ingresso ed in uscita, senza ricorrere a forme di protocollo riservato od omissivo, il cui utilizzo è rimesso (nel rispetto della normativa vigente) esclusivamente ai soggetti abilitati dal gestore informatico di concerto con il Sindaco; aggiornamento per implementazione e miglioramento sito "amministrazione trasparente" con particolare attenzione ai "contributi e sovvenzioni" nonché ai "provvedimenti e contratti";
3. rendere chiaro e codificato, anche indicato a cura del Responsabile per la Prevenzione e/o del Responsabile della Trasparenza, il principio per cui nel conflitto tra privacy e trasparenza, si adottano concrete misure per favorire la massima accessibilità ai dati;
4. riservare la possibilità di sostituire dati pubblicati ai casi in cui si registrano errori materiali o inesattezze, previa pubblicazione di apposita dicitura o inserimento che ne consenta la facile individuazione. Tale operazione è riservata al gestore informatico previa richiesta scritta, ovviamente lasciando tracciabilità informatica di quanto avvenuto e comunicando tale evento al Responsabile per la Prevenzione e della Trasparenza;
5. assicurare il rispetto, nell'ambito degli atti emanati dagli organi collegiali, delle previsioni disposte in tema di procedura gestionale per la redazione degli atti di cui al Regolamento per il Funzionamento della Giunta Comunale e dal Regolamento sul Funzionamento del Consiglio Comunale;
6. nella previsione, all'interno del Piano per la Trasparenza e l'Integrità, di ulteriori obblighi specifici per implementare i contenuti relativi a procedimenti e/o attività a rischio gli obblighi di trasparenza aggiuntivi rispetto a quelli già previsti dalla legge;
7. nell'obbligo di mantenere pubblicati sulla sezione Amministrazione Trasparente i dati per un periodo ulteriore rispetto ai cinque anni obbligatorio, facendo quindi confluire i dati nella sezione archivio e mantenendone la pubblicazione.

Il Codice di comportamento

Ai sensi dell'art. 54, comma 3, del Decreto Legislativo n. 165/2001, la Giunta Unionale, quale organo competente in tema di organizzazione del personale, con deliberazione n.3 del 31 gennaio 2017, ha approvato il Codice di Comportamento relativo all'Unione dei Comuni I Fontanili di Gaggiano che integra e specifica quello delle pubbliche amministrazioni e fa parte integrante e sostanziale del presente piano anche se non materialmente allegato.

Il Codice di Comportamento delle pubbliche amministrazioni e quello relativo all'Ente sono stati resi noti ad ogni dipendente.

La violazione dei doveri sanciti nei Codici di Comportamento, compresi quelli relativi all'attuazione del Piano di Prevenzione della Corruzione, costituisce fonte di responsabilità disciplinare ed assume rilevanza ai fini della responsabilità civile, amministrativa e contabile ogniqualvolta le stesse responsabilità siano collegate alla violazione di doveri, obblighi, leggi o regolamenti. Violazioni gravi o reiterate dei Codici comportano l'applicazione della sanzione di cui all'art. 55-quater comma 1 del Decreto Legislativo n. 165/2001.

Sull'applicazione dei Codici e delle disposizioni sopra richiamati dal presente articolo sono chiamati a vigilare i Responsabili di Settore per le strutture di loro competenza, anche segnalando agli organi di controllo interno e all'Ufficio procedimenti disciplinari elementi di eventuale interesse. La misura è già operativa.

Il Codice in vigore dovrà essere adeguato a seguito dell'approvando D.P.R. ai sensi dell'art. 4 del D.L. 30.04.2022, n. 36, convertito dalla legge 29.06.2022 n. 79.

Disposizioni in tema di personale impiegato nei settori a rischio

1. La scelta del personale da assegnare ai settori individuati a rischio, ai sensi dell'art. 4, deve prioritariamente ricadere su quello appositamente selezionato e formato e comunque dotato di requisiti professionali, morali e di integrità al di sopra di ogni potenziale elemento di dubbio. Tale valutazione avviene, senza che ciò costituisca necessariamente elemento di contestazione disciplinare o comunque di addebito, al fine di tutelare in modo prevalente e prioritario l'integrità e l'immagine dell'Amministrazione.
2. Di norma entro il 30 settembre di ogni anno i Responsabili di settore propongono al Responsabile della prevenzione della corruzione i nominativi del personale da inserire nei programmi di formazione da svolgere nell'anno successivo, ai fini dell'assegnazione nei settori a rischio.
3. Di norma entro il 30 ottobre il Responsabile della prevenzione, sentiti gli stessi, redige l'elenco del personale da inserire prioritariamente nel programma annuale di formazione e ne dà comunicazione ai diretti interessati.
4. Di norma entro il 30 novembre di ogni anno il Responsabile della prevenzione della corruzione definisce, sentiti i Responsabili di Settore, attua il programma annuale della formazione da svolgersi nell'anno successivo e dispone eventuali provvedimenti legati al rispetto degli obiettivi indicati nel presente articolo, comunque possibili in ogni fase gestionale dell'esercizio.

Rotazione ordinaria del personale per le funzioni più esposte al rischio di corruzione

1. Nel rispetto della continuità dell'azione amministrativa, il d.lgs. n. 165/2001 e la l. n. 190/2012 sono state introdotte, tra le misure di prevenzione del rischio, anche la rotazione del personale e, in particolare, del personale responsabile delle aree maggiormente esposte a rischio di corruzione.
2. Considerando le indicazioni del PNA 2019, che torna in modo dettagliato sulla rotazione ordinaria, si definiscono, le seguenti linee generali:
 - a) identificazione dei settori più a rischio sulla base dei processi individuati e classificati dal Piano di prevenzione della corruzione 2022-2024 tenendo comunque conto dell'attività di revisione dell'indice di rischiosità;
 - b) analisi organizzativa a supporto dell'individuazione dei criteri di rotazione, a livello di Ente o di Direzione, che tenga conto dei diversi livelli di inquadramento del personale incaricato di Posizione organizzativa e delle figure professionali che, per attività svolte ed incarichi conferiti, operino nelle aree maggiormente a rischio tenendo nella dovuta considerazione la continuità amministrativa e la salvaguardia delle competenze specifiche e della professionalità acquisita dal personale, con la consapevolezza che può esporre a rischio corruttivo anche la mancanza di competenze adeguate; a tale scopo è necessario prevedere dei periodi di affiancamento e formazione che richiedono comunque l'inserimento di nuovo personale;
 - c) creazione di competenze di carattere trasversale utilizzabili in più settori in modo tale da garantire l'attivazione della rotazione anche su base volontaria.

Rotazione straordinaria

Con l'art. 16 co. 1 lett. 1 quater del d.lgs. 165 del 2001, a seguito delle modifiche apportate dal d.l. n.95/2012 conv. in L. 135/2012 (c.d. legge Severino), è stato previsto che le pubbliche amministrazioni, nell'ambito dell'attività di monitoraggio del rischio corruttivo, dispongano con provvedimento motivato, la rotazione del personale nei casi di avvio di procedimenti penali o disciplinari per condotte di natura corruttiva. La rotazione straordinaria si colloca in una fase successiva alla condotta corruttiva e non comporta, come disposto dalle linee guida ANAC approvate con delibera n. 215 del 26.03.2019, la natura sanzionatoria di tale misura, la quale mantiene un carattere amministrativo e cautelare rispetto alla tutela dell'immagine della pubblica amministrazione. Il PNA 2019, nel precisare il contenuto delle suddette linee guida, esorta le amministrazioni a disciplinare l'istituto mediante, in via alternativa, o i relativi piani triennali oppure altri provvedimenti, anche, se necessario, in modifica ai regolamenti dell'ente locale. La rotazione straordinaria può consistere sia nel trasferimento di sede del soggetto, sia nell'attribuzione di un incarico differente, in entrambi i casi senza che il dipendente ne risulti demansionato. Essa è disposta a seguito di condotte di natura corruttiva poste in essere dallo stesso, ove ne consegua un procedimento penale o disciplinare. Molte sono le questioni che l'ANAC ha cercato di chiarire, dato che la legge in materia è piuttosto scarna e disciplina l'istituto in modo parziale. Pertanto viene introdotto l'obbligo per il dipendente di informare tempestivamente l'amministrazione di essere stato rinviato a giudizio o che nei suoi confronti è stata esercitata l'azione penale ed in particolare di informare che è stato avviato nei suoi confronti un procedimento penale per condotte corruttive o di malamministrazione o per altri delitti contro la pubblica amministrazione, nel caso ne sia venuto a conoscenza.

Allo stato la dotazione organica dell'ente è assai limitata e non consente, di fatto, l'applicazione concreta del criterio della rotazione sia ordinaria che straordinaria. Non esistono figure professionali perfettamente fungibili. La legge di stabilità per il 2016 (legge 208/2015), al comma 221, prevede quanto segue: "(...) non trovano applicazione le disposizioni adottate ai sensi dell'art. 1 comma 5 della legge 190/2012, ove la dimensione dell'ente risulti incompatibile con la rotazione dell'incarico dirigenziale".

Misure di prevenzione riguardanti tutto il personale

1. Ai sensi dell'art. 35-bis del d.lgs. 165/2001, così come introdotto dall'art. 1, comma 46, della L. 190/2012, coloro che sono stati condannati, anche con sentenza non passata in giudicato, per i reati previsti nel capo I del titolo II del libro secondo del codice penale:

- a) non possono fare parte, anche con compiti di segreteria, di commissioni per l'accesso o la selezione a pubblici impieghi;
- b) non possono essere assegnati, anche con funzioni direttive, agli uffici preposti alla gestione delle risorse finanziarie, all'acquisizione di beni, servizi e forniture, nonché alla concessione o all'erogazione di sovvenzioni, contributi, sussidi, ausili finanziari o attribuzioni di vantaggi economici a soggetti pubblici e privati;
- c) non possono fare parte delle commissioni per la scelta del contraente per l'affidamento di lavori, forniture e servizi, per la concessione o l'erogazione di sovvenzioni, contributi, sussidi, ausili finanziari, nonché per l'attribuzione di vantaggi economici di qualunque genere.

2. Il dipendente, sia a tempo indeterminato che a tempo determinato, è tenuto a comunicare – non appena ne viene a conoscenza – al Responsabile della prevenzione ed al Responsabile per i Provvedimenti Disciplinari dell'Ente, di essere stato sottoposto a procedimento di prevenzione ovvero a procedimento penale per reati previsti nel capo I del titolo II del libro secondo del codice penale.

3. Ai sensi dell'art. 6-bis della L. n. 241/90, così come introdotto dall'art. 1, comma 41, della L. 190/2012, il responsabile del procedimento e i titolari degli uffici competenti ad adottare i pareri, le valutazioni tecniche, gli atti endo-procedimentali e il provvedimento finale devono astenersi in caso di conflitto di interessi, segnalando ogni situazione di conflitto, anche solo potenziale, ai Responsabili di Settore. Questi ultimi formulano la segnalazione riguardante la propria posizione al Segretario Generale ed al Presidente.

4. Ai dipendenti che hanno ricevuto nell'Ente incarichi di responsabilità di unità organizzative o semplicemente di procedimenti o progetti ovvero obiettivi specifici, sono tenuti a compilare, con cadenza annuale, un questionario, ove dovranno essere indicati e attestati ai sensi e per gli effetti di cui al D.P.R. 445/00:

- a) i rapporti di collaborazione, sia retribuiti che a titolo gratuito, svolti nell'ultimo quinquennio e se sussistono ancora rapporti di natura finanziaria o patrimoniale con il soggetto per il quale la collaborazione è stata prestata;
- b) se e quali attività professionali o economiche svolgono le persone con loro conviventi, gli ascendenti e i discendenti e i parenti e gli affini entro il secondo grado;
- c) eventuali relazioni di parentela o affinità fino al secondo grado, sussistenti tra i titolari, gli amministratori, i soci e i dipendenti dei soggetti che con l'Ente stipulano contratti o che sono interessati a procedimenti di autorizzazione, concessione o erogazione di vantaggi economici di qualunque genere, limitatamente agli ambiti di lavoro di competenza.

5. I dati acquisiti dai questionari avranno in ogni caso carattere riservato, nel rispetto di quanto previsto in materia di tutela della privacy. Sarà cura del Dirigente o del funzionario responsabile titolare dell'Ufficio di appartenenza, adottare, nel caso in cui si ravvisino possibili conflitti d'interessi, le opportune iniziative, in sede di assegnazione dei compiti d'ufficio, ai sensi dell'art. 53, comma 5, del d.lgs. n. 165/2001, così come modificato dall'art. 1, comma 42, della L. 190/2012. I questionari compilati dai funzionari responsabili titolari di P.O. sono trasmessi al Sindaco ed al Responsabile Prevenzione ai fini delle valutazioni ai sensi del predetto articolo.

6. Restano ferme le disposizioni previste dal D.Lgs. 165/2001 in merito alle incompatibilità dei dipendenti pubblici, e in particolare l'articolo 53, comma 1 bis, relativo al divieto di conferimento di incarichi di direzione di strutture organizzative deputate alla gestione del personale (cioè competenti in materia di reclutamento, trattamento e sviluppo delle risorse umane) a soggetti che rivestano o abbiano rivestito negli ultimi due anni cariche in partiti politici ovvero in movimenti sindacali oppure che abbiano avuto negli ultimi due anni rapporti continuativi di collaborazione o di consulenza con le predette organizzazioni.

7. Ai sensi dell'articolo 53, comma 3-bis, del D.Lgs. 165/2001 e altresì vietato ai dipendenti comunali svolgere anche a titolo gratuito i seguenti incarichi:

- a) attività di collaborazione e consulenza a favore di soggetti ai quali abbiano, nel biennio precedente, aggiudicato ovvero concorso ad aggiudicare, per conto dell'Ente, appalti di lavori, forniture o servizi;
- b) attività di collaborazione e consulenza a favore di soggetti con i quali l'Ente ha in corso di definizione qualsiasi controversia civile, amministrativa o tributaria;
- c) attività di collaborazione e consulenza a favore di soggetti pubblici o privati con i quali l'Ente ha instaurato o è in procinto di instaurare un rapporto di partenariato.

8. Le misure di prevenzione di cui al presente piano costituiscono obiettivi strategici, anche ai fini della redazione del piano della performance.

Misure per la tutela del dipendente che segnali illeciti (whistleblower)

L'art. 54-bis del d.lgs. 165/2001 disciplinava il "whistleblowing" sin dal 2012, anno in cui la legge "anticorruzione" n. 190/2012 ha introdotto tale disposizione nell'ordinamento italiano.

La nuova legge sul whistleblowing ha riscritto l'art. 54-bis e secondo la nuova disposizione il pubblico dipendente che, "nell'interesse dell'integrità della pubblica amministrazione", segnala al responsabile della prevenzione della corruzione e della trasparenza, oppure all'ANAC, o all'autorità giudiziaria ordinaria o contabile, "condotte illecite di cui è venuto a conoscenza in ragione del proprio rapporto di lavoro non può essere sanzionato, demansionato, licenziato, trasferito, o sottoposto ad altra misura organizzativa avente effetti negativi, diretti o indiretti, sulle condizioni di lavoro determinata dalla segnalazione".

Secondo il nuovo art. 54-bis e come previsto nel PNA 2013 (Allegato 1 paragrafo B.12) sono accordate al whistleblower le seguenti garanzie:

- a) la tutela dell'anonimato;
- b) il divieto di discriminazione;
- c) la previsione che la denuncia sia sottratta al diritto di accesso.

Il Piano nazionale anticorruzione prevede, tra azioni e misure generali per la prevenzione della corruzione e, in particolare, fra quelle obbligatorie, che le amministrazioni pubbliche debbano tutelare il dipendente che segnala condotte illecite.

Il PNA impone alle pubbliche amministrazioni, di cui all'art. 1 co. 2 del d.lgs. 165/2001, l'assunzione dei "necessari accorgimenti tecnici per dare attuazione alla tutela del dipendente che effettua le segnalazioni".

Le misure di tutela del whistleblower devono essere implementate, "con tempestività", attraverso il Piano triennale di prevenzione della corruzione (PTPC).

L'ente si è dotato nel corso del 2019 di un sistema informatizzato, mediante sistema informatico aperto Anac, che consente l'inoltro e la gestione di segnalazioni in maniera del tutto anonima e l'archiviazione.

Da rilevare comunque che le modeste dimensioni della dotazione organica dell'ente sono tali da far ritenere sostanzialmente difficile la tutela dell'anonimato del whistleblower.

In ogni caso, i soggetti destinatari delle segnalazioni sono tenuti al segreto ed al massimo riserbo.

Non risultano pervenute sinora segnalazioni.

Trovano applicazione i paragrafi B.12.1, B.12.2 e B.12.3 dell'Allegato 1 del PNA 2013:

Anonimato

La norma tutela l'anonimato facendo specifico riferimento al procedimento disciplinare. Tuttavia, l'identità del segnalante deve essere protetta in ogni contesto successivo alla segnalazione.

Per quanto riguarda lo specifico contesto del procedimento disciplinare, l'identità del segnalante può essere rivelata all'autorità disciplinare e all'incolpato nel solo caso di consenso del segnalante. La tutela dell'anonimato, prevista dalla norma, non è sinonimo di accettazione di segnalazione anonima. La misura di tutela si riferisce al caso della segnalazione proveniente da dipendenti individuabili e riconoscibili. L'amministrazione deve prendere in considerazione anche segnalazioni anonime, ove queste si presentino adeguatamente circostanziate e rese con dovizia di particolari, siano tali cioè da far emergere fatti e situazioni relazionandoli a contesti determinati.

Le disposizioni a tutela dell'anonimato e di esclusione dell'accesso documentale non possono comunque essere riferibili a casi in cui, in seguito a disposizioni di legge speciale, l'anonimato non può essere opposto, ad esempio indagini penali, tributarie o amministrative, ispezioni, ecc.

Il divieto di discriminazione nei confronti del whistleblower

Per misure discriminatorie si intende le azioni disciplinari ingiustificate, le molestie sul luogo di lavoro ed ogni altra forma di ritorsione che determini condizioni di lavoro intollerabili. La tutela prevista dalla norma è circoscritta all'ambito della pubblica amministrazione; infatti, il segnalante e il denunciato sono entrambi pubblici dipendenti. La norma riguarda le segnalazioni effettuate all'Autorità giudiziaria, alla Corte dei conti o al proprio superiore gerarchico. Il dipendente che ritiene di aver subito una discriminazione per il fatto di aver effettuato una segnalazione di illecito deve dare notizia circostanziata dell'avvenuta discriminazione al responsabile della prevenzione; il responsabile valuta la sussistenza degli elementi per effettuare la segnalazione di quanto accaduto al responsabile sovraordinato del dipendente che ha operato la discriminazione, che valuta tempestivamente l'opportunità/necessità di adottare atti o provvedimenti per ripristinare la situazione e/o per rimediare agli effetti negativi della discriminazione in via amministrativa e la sussistenza degli estremi per avviare il procedimento disciplinare nei confronti del dipendente che ha operato la discriminazione, all'U.P.D. che valuta la sussistenza degli estremi per avviare il procedimento disciplinare nei confronti del dipendente che ha operato la discriminazione.

Sottrazione al diritto di accesso.

Il documento non può essere oggetto di visione né di estrazione di copia da parte di richiedenti, ricadendo nell'ambito delle ipotesi di esclusione di cui all'art. 24, comma 1, lett. a), della L. n. 241 del 1990.

Misure specifiche

Mappatura del processo della protezione dei dati personali. Aggiornamento.

Il Parlamento europeo ed il Consiglio in data 27.4.2016 hanno approvato il Regolamento UE 679/2016 (GDPR General Data Protection Regulation) relativo alla protezione delle persone fisiche con riguardo al trattamento dei dati personali, nonché alla libera circolazione di tali dati, che abroga la direttiva 95/46/CE e che mira a garantire una disciplina uniforme ed omogenea in tutto il territorio dell'Unione europea. Il Garante per la protezione dei dati personali ha emanato una Guida all'applicazione del Regolamento europeo in materia di protezione dei dati personali con la quale ha offerto un panorama delle principali problematiche che i soggetti pubblici, oltre alle imprese, devono tenere presenti ai sensi dello stesso Regolamento. Occorre evidenziare che le norme introdotte dal Regolamento UE 2016/679 si traducono in obblighi organizzativi, documentali e tecnici che tutti i Titolari del trattamento dei dati personali devono, fin da subito, considerare e tenere presenti per consentire la piena e consapevole applicazione del nuovo quadro normativo in materia di privacy ed appare pertanto necessario ed opportuno stabilire modalità organizzative, misure procedimentali e regole di funzionamento e organizzazione degli uffici e dei servizi, finalizzate anche ad omogeneizzare questioni interpretative, che permettano a questo Ente di poter agire con adeguata funzionalità ed efficacia nell'attuazione delle disposizioni introdotte dal nuovo Regolamento UE.

Bandi di Gara. Clausola di Pantouflage

Inserimento nei bandi di gara o negli atti prodromici agli affidamenti, anche mediante procedura negoziata, della c.d. clausola di pantouflage ovvero la previsione tra i requisiti generali di partecipazione (previsti a pena di esclusione e oggetto di specifica dichiarazione), della condizione che l'operatore economico non ha concluso contratti di lavoro subordinato o autonomo o comunque attribuito incarichi ad ex dipendenti pubblici in violazione dell'art. 53, comma 16 ter, del D. Lgs. n. 165/2001. Il divieto si applica ai dipendenti con poteri autoritativi o negoziali intendendosi per tali non solo i soggetti che hanno emanato provvedimenti amministrativi o stipulato contratti in rappresentanza giuridica ed economica dell'ente, ma anche a coloro con il potere di determinare il contenuto di un provvedimento finale in quanto responsabili di un atto endoprocedimentale obbligatorio (pareri, perizie, certificazioni). Il divieto opera per i tre anni successivi alla cessazione del rapporto di lavoro del pubblico dipendente. La violazione del divieto comporta l'esclusione dalle procedure di affidamento nei confronti dei soggetti per i quali sia emersa la situazione di cui sopra.

Nell'ambito della predisposizione degli affidamenti, oltre al rispetto dei Patti d'Integrità territoriali già sottoscritti, si prevede di adottare misure specifiche antiriciclaggio. A tal riguardo si richiamano le disposizioni fornite dal D.lgs. n. 231 del 2007 recante "Attuazione della direttiva 2005/60/CE concernente la prevenzione dell'utilizzo del sistema finanziario a scopo di riciclaggio dei proventi di attività criminali e di finanziamento del terrorismo nonché della direttiva 2006/70/CE che ne reca misure di esecuzione", il D.lgs. n. 90/2017 recante "Attuazione della direttiva (UE) 2015/849 relativa alla prevenzione dell'uso del sistema finanziario a scopo di riciclaggio dei proventi di attività criminali e di finanziamento del terrorismo e recante modifica delle direttive 2005/60/CE e 2006/70/CE e attuazione del regolamento (UE) n. 2015/847

riguardante i dati informativi che accompagnano i trasferimenti di fondi e che abroga il regolamento (CE) n. 1781/2006” e il D.lgs. n. 125/2019 recante “Modifiche ed integrazioni ai decreti legislativi 25 maggio 2017, n. 90 e n. 92, recanti attuazione della direttiva (UE) 2015/849, nonché’ attuazione della direttiva (UE) 2018/843 che modifica la direttiva (UE) 2015/849 relativa alla prevenzione dell’uso del sistema finanziario ai fini di riciclaggio o finanziamento del terrorismo e che modifica le direttive 2009/138/CE e 2013/36/UE”. Come evidenziato da Direttore dell’UIF nella sua relazione accompagnatoria al Rapporto annuale 2020, l’emergenza COVID ha inciso in misura rilevante sulle tendenze e sui comportamenti criminali. Questo evento ha determinato nuove minacce e nuovi rischi che sono emersi dal profilo delle segnalazioni di operazioni sospette e l’attività di analisi operativa e strategica della UIF. Il decreto sopra citato, in particolare, prescrive l’obbligo per le pubbliche Amministrazioni di un’adeguata verifica della clientela, una ridefinizione dell’apparato di vigilanza e controllo secondo criteri di razionalizzazione e valorizzazione del coordinamento e l’istituzione della Unità di Informazione Finanziaria (UIF) presso la Banca d’Italia, con una serie di compiti di controllo, coordinamento ed informazione che agisca da supporto a tutti gli operatori del settore e le Autorità investigative e giudiziarie. Il Rapporto annuale 2020 dell’Unità di informazione finanziaria per l’Italia presso la Banca d’Italia, nel riferire come i fenomeni di riciclaggio hanno matrice diversa e poliforme soprattutto in un paese come l’Italia che ha elevati tassi di criminalità economica ed una grande economia sommersa, rilevano un elevato tasso di segnalazioni. Anche nella provincia di Milano, come l’analisi del contesto esterno nei precedenti piani ha rilevato, il fenomeno del riciclaggio è presente e richiede la predisposizione di efficaci misure di contrasto. Nello specifico si introduce la misura dell’obbligo da parte degli uffici interessati, prima di compiere un’operazione finanziaria, di inviare, senza ritardo, alla UIF la segnalazione di operazioni sospette quando si è a conoscenza, si sospetta o anche solo se si hanno motivi ragionevoli per sospettare che siano in corso, compiute o tentate operazioni di “riciclaggio” o che i fondi provengano da un’attività criminosa.

2.3.7 TRASPARENZA E ACCESSO CIVICO

La trasparenza è una delle misure generali più importanti dell’intero impianto delineato dalla legge 190/2012. Secondo l’art. 1 del d.lgs. 33/2013, come rinnovato dal d.lgs. 97/2016, la trasparenza è l’accessibilità totale a dati e documenti delle pubbliche amministrazioni. Detta “accessibilità totale” è consentita allo scopo di tutelare i diritti dei cittadini, promuovere la partecipazione all’attività amministrativa, favorire forme diffuse di controllo sul perseguimento delle funzioni istituzionali e sull’utilizzo delle risorse pubbliche. La trasparenza è attuata:

- attraverso la pubblicazione dei dati e delle informazioni elencate dalla legge sul sito web istituzionale nella sezione “Amministrazione trasparente”;
- l’istituto dell’accesso civico, classificato in semplice e generalizzato. Il comma 1, dell’art. 5 del d.lgs. 33/2013, prevede: “L’obbligo previsto dalla normativa vigente in capo alle pubbliche amministrazioni di pubblicare documenti, informazioni o dati comporta il diritto di chiunque di richiedere i medesimi, nei casi in cui sia stata omessa la loro pubblicazione” (accesso civico semplice). Il comma 2, dello stesso art. 5, recita: “Allo scopo di favorire forme diffuse di controllo sul perseguimento delle funzioni istituzionali e sull’utilizzo delle risorse pubbliche e di promuovere la partecipazione al dibattito pubblico, chiunque ha diritto di accedere ai dati e ai documenti detenuti dalle pubbliche amministrazioni, ulteriori rispetto a quelli oggetto di pubblicazione” obbligatoria ai sensi del d.lgs. 33/2013 (accesso civico generalizzato). Il regolamento ed

il registro delle domande di accesso L'Autorità suggerisce l'adozione, anche nella forma di un regolamento, di una disciplina che fornisca un quadro organico e coordinato dei profili applicativi relativi alle diverse tipologie di accesso. La disciplina regolamentare dovrebbe prevedere: una parte dedicata alla disciplina dell'accesso documentale di cui alla legge 241/1990; una seconda parte dedicata alla disciplina dell'accesso civico "semplice" connesso agli obblighi di pubblicazione; una terza parte sull'accesso generalizzato.

Ciascuna misura dovrebbe disporre dei requisiti seguenti:

1-presenza ed adeguatezza di misure o di controlli specifici pre-esistenti sul rischio individuato e sul quale si intende adottare misure di prevenzione della corruzione;

2-capacità di neutralizzazione dei fattori abilitanti il rischio;

3-sostenibilità economica e organizzativa delle misure:

a) per ogni evento rischioso rilevante, e per ogni processo organizzativo significativamente esposto al rischio, deve essere prevista almeno una misura di prevenzione potenzialmente efficace;

b) deve essere data preferenza alla misura con il miglior rapporto costo/efficacia;

4- adattamento alle caratteristiche specifiche dell'organizzazione;

Come nelle fasi precedenti, anche l'individuazione delle misure deve avvenire con il coinvolgimento della struttura organizzativa, recependo le indicazioni dei soggetti interni interessati (responsabili e addetti ai processi), ma anche promuovendo opportuni canali di ascolto degli stakeholder.

In questa fase sono state individuate misure in particolare per i processi che hanno ottenuto una valutazione del livello di rischio A++.

Le misure sono state puntualmente indicate e descritte nelle schede allegate denominate "Individuazione e programmazione delle misure" (**Allegato 3**).

Le misure sono elencate e descritte nella colonna E delle suddette schede.

Per ciascun oggetto analisi è stata individuata e programmata almeno una misura di contrasto o prevenzione, secondo il criterio suggerito dal PNA del "miglior rapporto costo/efficacia".

Sono individuati con **l'allegato 4** gli obblighi di pubblicazione e i soggetti che devono darvi adempimento.

Per quanto riguarda la Trasparenza dei contratti pubblici, L'Autorità nazionale Anticorruzione, con il PNA 2022 ha rivisto anche le modalità di pubblicazione. Non avverranno sui siti delle Amministrazioni in ordine temporale di emanazione degli atti, ma ordinando le pubblicazioni per appalto, in modo che l'utente e il cittadino possano conoscere l'evolversi di un contratto pubblico, con allegati tutti gli atti di riferimento.

Programmazione delle misure

La seconda fase del trattamento del rischio ha l'obiettivo di programmare adeguatamente e operativamente le misure di prevenzione della corruzione dell'amministrazione, che rappresenta un contenuto fondamentale del PTPCT.

La programmazione delle misure consente, inoltre, di creare una rete di responsabilità diffusa rispetto alla definizione e attuazione della strategia di prevenzione della corruzione, principio chiave perché tale strategia diventi parte integrante dell'organizzazione e non diventi fine a sé stessa.

Dopo aver individuato misure generali e misure specifiche (elencate e descritte nelle schede allegate denominate "Individuazione e programmazione delle misure" - Allegato C), si è provveduto alla programmazione temporale delle medesime, fissando le modalità di attuazione, come descritto per ciascun oggetto di analisi nella colonna F ("Programmazione delle misure") delle suddette schede alle quali si rinvia.

Accesso civico e trasparenza

Il d.lgs. 33/2013 (comma 1 dell'art. 5) prevede: "L'obbligo previsto dalla normativa vigente in capo alle pubbliche amministrazioni di pubblicare documenti, informazioni o dati comporta il diritto di chiunque di richiedere i medesimi, nei casi in cui sia stata omessa la loro pubblicazione".

La norma attribuisce ad ogni cittadino il libero accesso ai dati elencati dal d.lgs. 33/2013, oggetto di pubblicazione obbligatoria, ed estende l'accesso civico ad ogni altro dato e documento rispetto a quelli da pubblicare in "Amministrazione trasparente".

L'accesso civico "generalizzato" investe ogni documento, ogni dato ed ogni informazione delle pubbliche amministrazioni. L'accesso civico incontra quale unico limite "la tutela di interessi giuridicamente rilevanti" secondo la disciplina del nuovo art. 5-bis.

L'esercizio dell'accesso civico, semplice o generalizzato, "non è sottoposto ad alcuna limitazione quanto alla legittimazione soggettiva del richiedente". Chiunque può esercitarlo, "anche indipendentemente dall'essere cittadino italiano o residente nel territorio dello Stato" come precisato dall'ANAC nell'allegato della deliberazione 1309/2016 (a pagina 28).

Il nuovo accesso "generalizzato" non ha sostituito l'accesso civico "semplice" disciplinato dal decreto trasparenza prima delle modifiche apportate dal "Foia". L'accesso civico semplice è attivabile per atti, documenti e informazioni oggetto di pubblicazione obbligatoria e "costituisce un rimedio alla mancata osservanza degli obblighi di pubblicazione imposti dalla legge, sovrapponendo al dovere di pubblicazione, il diritto del privato di accedere ai documenti, dati e informazioni interessati dall'inadempienza" (ANAC deliberazione 1309/2016 pag. 6). L'accesso generalizzato "si delinea come affatto autonomo ed indipendente da presupposti obblighi di pubblicazione e come espressione, invece, di una libertà che incontra, quali unici limiti, da una parte, il rispetto della tutela degli interessi pubblici o privati indicati all'art. 5 bis, commi 1 e 2, e dall'altra, il rispetto delle norme che prevedono specifiche esclusioni (art. 5 bis, comma 3)".

L'ANAC sostiene che l'accesso generalizzato debba essere tenuto distinto dalla disciplina dell'accesso "documentale" di cui agli articoli 22 e seguenti della legge L. 241/90.

La finalità dell'accesso documentale è di porre "i soggetti interessati in grado di esercitare al meglio le facoltà - partecipative o oppositive e difensive - che l'ordinamento attribuisce loro a tutela delle posizioni giuridiche qualificate di cui sono titolari". Infatti, dal punto di vista soggettivo, il richiedente deve dimostrare di essere titolare di un "interesse diretto, concreto e attuale, corrispondente ad una situazione giuridicamente tutelata e collegata al documento al quale è chiesto l'accesso".

Questa amministrazione si è dotata del regolamento per la disciplina delle diverse forme di accesso con deliberazione del Consiglio Comunale n. 12 del 11.05.2011.

Trasparenza e privacy

Dal 25 maggio 2018 è in vigore il Regolamento (UE) 2016/679 del Parlamento Europeo e del Consiglio del 27 aprile 2016 "relativo alla protezione delle persone fisiche con riguardo al trattamento dei dati personali, nonché alla libera circolazione di tali dati e che abroga la direttiva 95/46/CE (Regolamento generale sulla protezione dei dati)" (di seguito RGPD) e dal 19 settembre 2018, è vigente il d.lgs. 101/2018 che ha adeguato il Codice in materia di protezione dei dati personali (il d.lgs. 196/2003) alle disposizioni del suddetto Regolamento (UE) 2016/679.

Il regime normativo per il trattamento di dati personali da parte dei soggetti pubblici è rimasto sostanzialmente inalterato restando fermo il principio che esso è consentito unicamente se ammesso da una norma di legge o di regolamento.

L'attività di pubblicazione dei dati sui siti web per finalità di trasparenza, anche se effettuata in presenza di idoneo presupposto normativo, deve avvenire nel rispetto di tutti i principi applicabili al trattamento dei dati personali contenuti all'art. 5 del Regolamento (UE) 2016/679. Assumono rilievo i principi di adeguatezza, pertinenza e limitazione a quanto necessario rispetto alle finalità per le quali i dati personali sono trattati («minimizzazione dei dati») (par. 1, lett. c) e quelli di esattezza e aggiornamento dei dati, con il conseguente dovere di adottare tutte le misure ragionevoli per cancellare o rettificare tempestivamente i dati inesatti rispetto alle finalità per le quali sono trattati (par. 1, lett. d). Il medesimo d.lgs. 33/2013 all'art. 7 bis, comma 4, dispone inoltre che «nei casi in cui norme di legge o di regolamento prevedano la pubblicazione di atti o documenti, le pubbliche amministrazioni provvedono a rendere non intelligibili i dati personali non pertinenti o, se sensibili o giudiziari, non indispensabili rispetto alle specifiche finalità di trasparenza della pubblicazione».

Comunicazione

Il sito web dell'ente è il mezzo primario di comunicazione, il più accessibile ed il meno oneroso, attraverso il quale l'amministrazione garantisce un'informazione trasparente ed esauriente circa il suo operato. Ai fini dell'applicazione dei principi di trasparenza e integrità, l'ente ha da tempo realizzato un sito internet istituzionale costantemente aggiornato. La legge 69/2009 riconosce l'effetto di «pubblicità legale» soltanto alle pubblicazioni effettuate sui siti informatici delle PA.

L'amministrazione ha adempiuto al dettato normativo: l'albo pretorio è esclusivamente informatico. Il relativo link è indicato nella home page del sito istituzionale.

Come deliberato dall'Autorità nazionale anticorruzione (legge 190/2012), per gli atti soggetti a pubblicità legale all'albo pretorio on line, nei casi in cui tali atti rientrano nelle categorie per le quali l'obbligo è previsto dalla legge, rimane invariato anche l'obbligo di pubblicazione in altre sezioni del sito istituzionale, nonché nell'apposita sezione «trasparenza, valutazione e merito» (oggi «amministrazione trasparente»).

L'ente è munito di posta elettronica ordinaria e certificata.

Sul sito web, nella home page, è riportato l'indirizzo PEC istituzionale. Nelle sezioni dedicate alle ripartizioni organizzative sono indicati gli indirizzi di posta elettronica ordinaria di ciascun ufficio, nonché gli altri consueti recapiti.

Modalità attuative

Le schede allegate denominate "**ALLEGATO 4 - Misure di trasparenza**" ripropongono fedelmente i contenuti dell'Allegato n. 1 della deliberazione ANAC 28 dicembre 2016, n. 1310.

Rispetto alla deliberazione 1310/2016, le tabelle di questo piano sono composte da sette colonne, anziché sei, è stata aggiunta la "**Colonna G**" (a destra) per poter indicare, in modo chiaro, il Settore responsabile delle pubblicazioni previste nelle altre colonne.

Le tabelle, composte da sette colonne, recano i dati seguenti:

Colonna A: denominazione delle sotto-sezioni di primo livello;

Colonna B: denominazione delle sotto-sezioni di secondo livello;

Colonna C: disposizioni normative, aggiornate al d.lgs. 97/2016, che impongono la pubblicazione;

Colonna D: denominazione del singolo obbligo di pubblicazione;

Colonna E: contenuti dell'obbligo (documenti, dati e informazioni da pubblicare in ciascuna sotto-sezione secondo le linee guida di ANAC);

Colonna F: periodicità di aggiornamento delle pubblicazioni;

Colonna G: settore responsabile della pubblicazione dei dati, delle informazioni e dei documenti previsti nella colonna E secondo la periodicità prevista in colonna F.

Nota ai dati della Colonna F:

la normativa impone scadenze temporali diverse per l'aggiornamento delle diverse tipologie di informazioni e documenti.

L'aggiornamento delle pagine web di "Amministrazione trasparente" può avvenire "tempestivamente", oppure su base annuale, trimestrale o semestrale.

Al fine di "rendere oggettivo" il concetto di tempestività, tutelando operatori, cittadini e amministrazione, si ritiene tempestiva la pubblicazione di dati, informazioni e documenti quando effettuata entro n. 30 giorni dalla disponibilità definitiva dei dati, informazioni e documenti.

Nota ai dati della Colonna G:

L'art. 43 comma 3 del d.lgs. 33/2013 prevede che "i Responsabili di settore responsabili degli uffici dell'amministrazione garantiscano il tempestivo e regolare flusso delle informazioni da pubblicare ai fini del rispetto dei termini stabiliti dalla legge".

I responsabili della trasmissione, della pubblicazione e dell'aggiornamento dei dati sono individuati nei Responsabili dei settori indicati nella **colonna G**.

Organizzazione

Il Responsabile per la prevenzione della corruzione e per la trasparenza svolge attività di controllo sull'adempimento degli obblighi di pubblicazione, segnalando all'organo di indirizzo politico, all'Organismo indipendente di valutazione (OIV), all'Autorità nazionale anticorruzione e, nei casi più gravi, all'ufficio di disciplina gli eventuali casi di mancato o ritardato adempimento degli obblighi di pubblicazione.

ALTRI CONTENUTI DEL PTPCT

Formazione in tema di anticorruzione

La formazione finalizzata a prevenire e contrastare fenomeni di corruzione dovrebbe essere strutturata su due livelli: **livello generale**, rivolto a tutti i dipendenti: riguarda l'aggiornamento delle competenze (approccio contenutistico) e le tematiche dell'etica e della legalità (approccio valoriale); **livello specifico**, rivolto al responsabile della prevenzione, ai referenti, ai componenti degli organismi di controllo, ai funzionari addetti alle aree a rischio: riguarda le politiche, i programmi e i vari strumenti utilizzati per la prevenzione e tematiche settoriali, in relazione al ruolo svolto da ciascun soggetto nell'amministrazione. A tal proposito si precisa che:

- l'art. 7-bis del d.lgs. 165/2001, che imponeva a tutte le PA la pianificazione annuale della formazione (prassi, comunque, da "consigliare"), è stato abrogato dal DPR 16 aprile 2013 n. 70;
- l'art. 21-bis del DL 50/2017 (norma valida solo per i Comuni e le loro forme associative) consente di finanziare liberamente le attività di formazione dei dipendenti pubblici senza tener conto del limite di spesa 2009 a condizione che sia stato approvato il bilancio previsionale dell'esercizio di riferimento entro il 31 dicembre dell'anno precedente e che sia tuttora in equilibrio;
- il DL 124/2019 (comma 2 dell'art. 57) ha stabilito che "a decorrere dall'anno 2020, agli enti locali, [cessano] di applicarsi le norme in materia di contenimento e di riduzione della spesa per formazione [...]".

Si demanda al Responsabile per la prevenzione della corruzione il compito di individuare, di concerto con i Responsabili di settore, i collaboratori cui somministrare formazione in materia di prevenzione della corruzione e trasparenza.

SEZIONE 3 ORGANIZZAZIONE E CAPITALE UMANO

3.1 Struttura Organizzativa

Con deliberazione della Giunta Unionale n. 2 del 23 febbraio 2023, l'amministrazione ha definito il proprio assetto organizzativo articolato su 3 settori come segue:

1. Settore polizia locale e protezione civile;
2. Settore Sportello Unico delle Attività Produttive, commercio e ICT;
3. Settore Amministrativo e Contabile.

STRUTTURA ORGANIZZATIVA – ORGANIGRAMMA

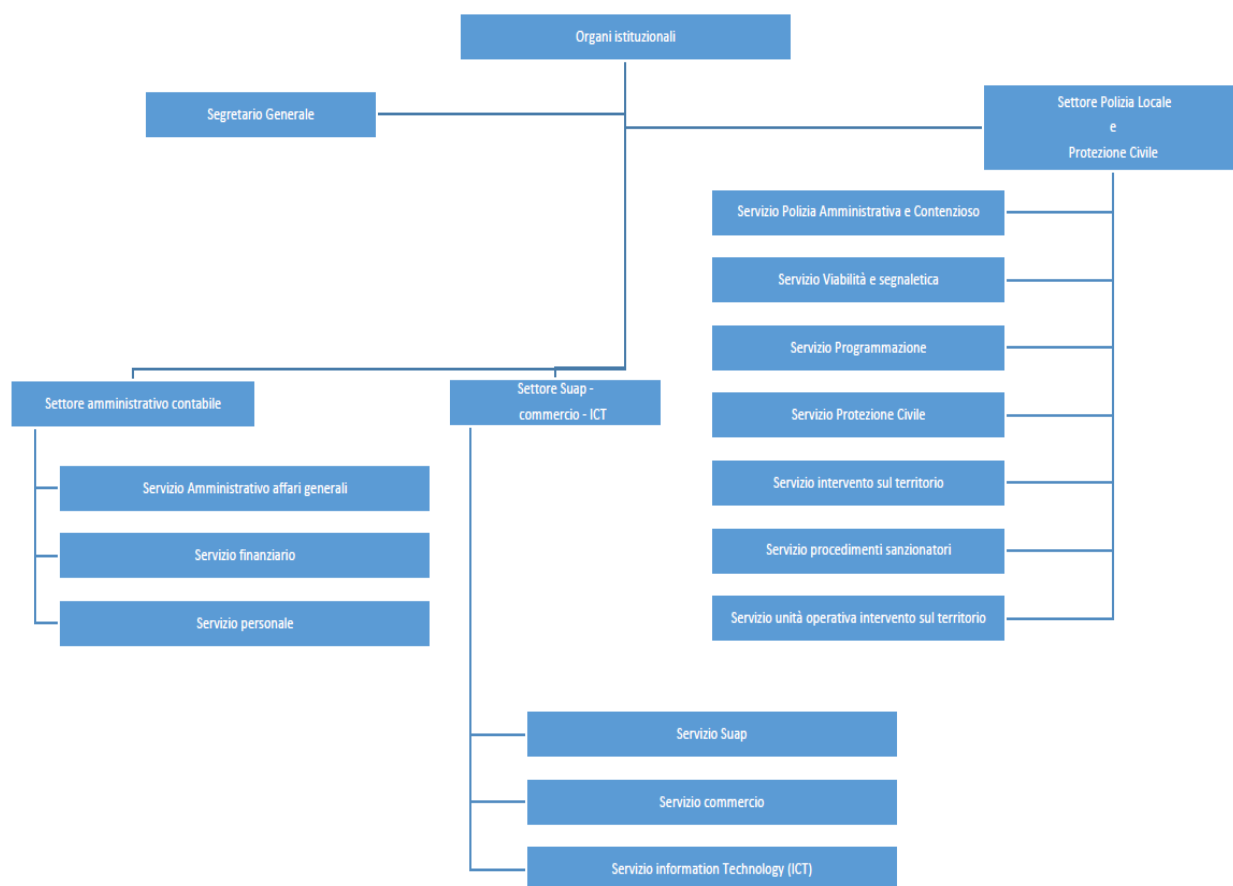

FUNZIONIGRAMMA

Comandante Settore Polizia Locale e protezione civile

- **Polizia Locale**
 - attività relative ai servizi tipici della polizia locale ed in particolare l'istruttoria e la gestione dei procedimenti di infortunistica stradale, infortuni sul lavoro ed edilizia.
 - gestione della segnaletica stradale
 - definizione dei turni di servizio all'interno del corpo della polizia locale
 - attività di gestione e/o supporto ai contenziosi nelle materie di competenza
 - servizio di controlli ambientali e tributari
 - servizio notifica e messi
 - gestione del servizio Polizia Giudiziaria.
- **Protezione civile**
 - attività e gestione dei servizi di Protezione Civile ivi compreso il coordinamento delle attività con gli enti gerarchicamente sovraordinati a livello locale o regionale

Settore SUAP, commercio e ICT

- attività proprie dello **Sportello Unico delle attività produttive** e dei procedimenti ad esso collegati
- gestione dei procedimenti inerenti il **Servizio Commercio** ed in particolare l'istruttoria e la gestione dei procedimenti previsti dal portale IMPRESA IN UN GIORNO
- **Information and Communication Technology**
 - sviluppo e gestione del sistema informativo dell'Ente
 - cura e controllo delle procedure informatiche in uso (hardwares, softwares)
 - sicurezza informatica

Settore Amministrativo Contabile

- attività connesse alla **segreteria generale** e ai rapporti con gli organi istituzionali (Presidente, Consiglio Unionale, Giunta Unionale, Commissioni)
- attività connesse alla formazione dei documenti di programmazione dell'Ente
- servizi fiscali;
- attività relative alla **gestione delle Risorse Umane** (gestione amministrativa del personale, buoni pasto, attività connesse alla programmazione ed alla definizione del piano dei fabbisogni)

Rappresentazione dei settori dell'Unione dei Comuni I Fontanili

Settore	N. EQ	N. Dipendenti
Polizia Locale e Protezione civile	1	31
Suap – Commercio e ICT	1	1
Amministrativo Contabile	1*	1

* dipendente a scavalco comma 557

3.2 Organizzazione del lavoro a distanza (agile e da remoto)

L'Unione dei Comuni I Fontanili ha in corso la predisposizione di un proprio regolamento che disciplina tale modalità di esecuzione della prestazione lavorativa, alla luce di quanto previsto dal CCNL 16.11.2022, il cui Titolo VI regola il lavoro a distanza, agile e da remoto (artt. articoli da 63 a 70) che dovrà essere oggetto di confronto sindacale ex art. 5 del CCNL 2019-2021.

Da rilevare che la grande maggioranza dei dipendenti è composta da operatori di Polizia Locale ai quali non è applicabile la disciplina del lavoro a distanza.

3.3 Piano triennale dei fabbisogni di personale

La presente sezione è finalizzata all'individuazione delle esigenze di personale dell'Unione dei Comuni I Fontanili di Gaggiano per il periodo 2023-2025, tenendo conto delle competenze già presenti e di quelle da selezionare rispetto alle attività e agli

obiettivi assegnati alla struttura nei documenti di programmazione, utilizzando una metodologia di rilevazione di seguito descritta.

La prima parte di questa sezione fotografa la consistenza di personale al 31.12.2022, specificando la dotazione in termini di spesa, i profili professionali presenti e la loro assegnazione organizzativa, permettendo così di rilevare il posizionamento strategico dei settori, in termini di assorbimento di risorse.

La seconda parte è invece dedicata alla rilevazione delle esigenze di personale per il triennio 2023-2025, tenendo conto delle capacità assunzionali dell'Unione nell'ambito del quadro normativo di riferimento. Attraverso un confronto con i responsabili dei settori, partendo dalle strategie definite nella programmazione, del turnover e delle risorse di bilancio disponibili, si individuano le competenze da inserire e si definisce così la programmazione del personale per il triennio 2023-2025 con particolare riferimento all'anno 2023.

Per gli anni 2024-2025 quanto programmato deve essere inteso come dato indicativo tenuto conto che i cambiamenti organizzativi derivanti dalle modifiche nella programmazione di attività ed obiettivi nonché del turnover, rese necessarie da cambiamenti esterni, modificheranno inevitabilmente le attuali previsioni.

3.3.1 Rappresentazione consistenza del personale al 31/12/2022

Di seguito si rappresenta la consistenza del personale al 31/12/2022, anno precedente quello cui si riferisce questo documento, così come richiesto dall'art. 4, comma 1, lett. c) del DM 132/2022, articolata per categoria giuridica e profilo professionale:

SETTORE POLIZIA LOCALE E PROTEZIONE CIVILE

Ex Cat.	Profilo	Previsti	Coperti	Vacanti
D	FUNZIONARIO ED EQ POLIZIA LOCALE	1	1	0
D	FUNZIONARIO ED EQ POLIZIA LOCALE	6	6	0
C	ISTRUTTORE POLIZIA LOCALE	24	24	0
B	OPERATORE ESPERTO AMMINISTRATIVO	2	1	1
	Totale	33	32	3

SETTORE SUAP E ICT

Ex Cat.	Profilo	Previsti	Coperti	Vacanti
D	FUNZIONARIO ED EQ TECNICO	1	0	1
C	ISTRUTTORE TECNICO AMMINISTRATIVO	1	1	0
C	ISTRUTTORE AMMINISTRATIVO	1	1	0
B	OPERATORE ESPERTO AMMINISTRATIVO	0	0	0
	Totale	3	2	1

SETTORE AMMINISTRATIVO CONTABILE

Ex Cat.	Profilo	Previsti	Coperti	Vacanti
D	FUNZIONARIO ED EQ CONTABILE	0	0	0
C	ISTRUTTORE AMMINISTRATIVO	1	1	0
B	OPERATORE ESPERTO AMMINISTRATIVO	0	0	0
	Totale	2	1	1
	Totale	38	35	3

Sulla base dell'esame della dotazione organica e delle relazioni trasmesse dai responsabili, si attesta che non vi sono dipendenti in sovrannumero o in eccedenza così come deliberato con atto della Giunta esecutiva n. 7 del 12 aprile 2023.

3.3.2 Programmazione strategica delle risorse umane 2023/2025

Capacità assunzionale

All'Unione dei Comuni I Fontanili di Gaggiano non è applicabile la disciplina prevista dal DM 17/03/2020. La Sezione delle Autonomie della Corte dei Conti, con deliberazione n. 4/2021, ha infatti enunciato i seguenti principi di diritto: "1. L'art. 33, co. 2, del decreto-legge 30 aprile 2019, n. 34, convertito dalla legge 27 dicembre 2019, n. 162 e ss.mm. e ii. e il decreto interministeriale del 17 marzo 2020, i quali fissano la disciplina per le assunzioni di personale a tempo indeterminato per i Comuni, non si applicano alle Unioni di Comuni. 2. Le facoltà di assunzione delle Unioni dei comuni sono tuttora disciplinate dall'art. 1, comma 229, della legge 28 dicembre 2015, n. 208 che costituisce norma speciale, consentendo il reclutamento di personale con contratti di lavoro subordinato a tempo indeterminato nei limiti del 100% della spesa relativa al personale di ruolo cessato dal servizio nell'anno precedente. 3. I vincoli applicabili alla spesa per il personale delle Unioni di Comuni restano quelli stabiliti dalle norme richiamate nei principi affermati nelle deliberazioni n. 8/2011/SEZAUT/QMIG e n. 20/2018/SEZAUT/QMIG".

Con la precedente deliberazione n. 20/2018, inoltre, la stessa Sezione delle Autonomie della Corte dei Conti ha altresì precisato che: "1. L'Unione di Comuni è direttamente soggetta ai vincoli relativi alla spesa di personale di cui all'art. 1 comma 562 della legge n. 296 del 2006;

2. Nel rispetto dei principi di universalità del bilancio che vincola le unioni di comuni, il perimetro di spesa del personale che l'unione deve conteggiare ai fini del rispetto dei vincoli di cui all'art. 1, comma 562 della legge n. 296 del 2006, comprende gli oneri per il personale acquisito direttamente (assumendolo dall'esterno o mediante procedure di mobilità da altri enti), nonché gli oneri per il personale comunque utilizzato dall'unione.

3. I comuni partecipanti all'unione, diversa da quelle «obbligatorie», sono soggetti ai vincoli di cui all'art.1, comma 557 della legge n.296 del 2006 relativamente alla spesa di personale comprensiva della quota per il personale utilizzato dall'unione per svolgere le funzioni trasferite.

4. La verifica del rispetto dei vincoli gravanti sugli enti partecipanti alle unioni non obbligatorie va condotta con il meccanismo del «ribaltamento» delineato dalla Sezione delle autonomie con delibera-zione n. 8 del 2011, salvo il caso in cui gli enti coinvolti nell'Unione abbiano trasferito tutto il personale all'unione. In tale ultima ipotesi la verifica va fatta considerando la spesa cumulata di personale dell'unione con possibilità di compensazione delle quote di spesa di personale tra gli enti partecipanti."

Per l'Unione dei Comuni I Fontanili, l'indicatore di spesa potenziale massima resta dunque quello previsto come tetto massimo alla spesa di personale, ovvero, il limite imposto dall'art. 1, comma 562, della L. 296/2006.

Occorre considerare tuttavia che questa Unione è stata istituita soltanto il 31 dicembre 2012, per cui si pone l'esigenza di individuare un parametro di riferimento alternativo all'ammontare della spesa sostenuta dall'Ente nel 2008.

Per tale motivo, come in proposito affermato dalla Sezione regionale di controllo della Corte dei Conti della Lombardia con deliberazione n. 123/2019, in assenza del parametro previsto dal comma 562 sopra citato, l'Unione può soltanto replicare la spesa del personale dei comuni partecipanti e che ha come limite quello rappresentato dalla somma della media sostenuta dagli enti nel triennio 2011/2013, in quanto i comuni stessi nel 2013 erano tutti soggetti al Patto di stabilità.

Il valore derivante dalla sommatoria della Spesa di Personale mediamente sostenuta dai singoli Comuni facenti parte dell'Unione dei Comuni "I Fontanili" di Gaggiano e dall'Unione stessa nel triennio 2011-2013, quantificato ai sensi dell'art. 1, comma 562 e rappresentante per questo Ente il relativo limite, è pari ad € 8.823.971,22.

Come detto in precedenza, per quanto attiene alla determinazione delle capacità assunzionali rimane invece applicabile la disciplina di cui all'art. 1, comma 229, della legge 28 dicembre 2015, n. 208, la quale prevede la possibilità di procedere all'assunzione di personale *"nel limite del 100 per cento della spesa relativa al personale di ruolo cessato dal servizio nell'anno precedente"*.

Le Sezioni Riunite della Corte dei Conti, tuttavia, con deliberazione n. 52/2010, hanno chiarito che l'espressione "precedente anno" può riferirsi a cessazioni intervenute in precedenti esercizi, ma non ancora coperte e come tali rifluite nell'anno precedente a quello nel quale si intende effettuare l'assunzione.

Inoltre, in virtù di quanto disposto dall'art. 14-bis, comma 5-sexies, del D.L. 28/1/2019, n. 4, come integrato dall'art. 13 comma 5 ter del D.L. 4/2022, per il triennio 2022-2024, nel rispetto della programmazione del fabbisogno e di quella finanziaria e contabile, le regioni e gli enti locali non soggetti alla disciplina assunzionale di cui all'art. 33 del D.L. 34/2019 possono computare, ai fini della determinazione delle capacità assunzionali per ciascuna annualità, sia le cessazioni dal servizio del personale di ruolo verificatesi nell'anno precedente, sia quelle programmate nella medesima annualità, fermo restando che le assunzioni possono essere effettuate soltanto a seguito delle cessazioni che producono il relativo turn-over.

Alla luce della richiamata normativa, l'Unione dei Comuni I Fontanili di Gaggiano dispone per il 2023 di capacità assunzionali pari a € 42.530,56 come meglio specificato nella tabella sotto riportata:

Anno 2023					
numero cessazioni	anno di cessazione	ultimo giorno di servizio	anno di sostituzione	categoria giuridica personale cessato	importo annuo (stipendio effettivamente spettante comprensivo di salario accessorio)
1	2023	30/11/23	2023	C5	€ 42.530,56

Stima del trend cessazioni nel triennio 2023/2025

Tra i fattori da valutare durante l'attività di programmazione dei fabbisogni di personale, uno dei maggiormente significativi è la considerazione delle professionalità che l'Amministrazione perderà per dimissioni volontarie, interruzioni del rapporto di lavoro di altra natura e per collocamento a riposo, in modo tale da garantire continuità d'azione. Attualmente non è possibile effettuare un'analisi predittiva precisa ed attendibile tenuto conto, da un lato, che negli ultimi anni il turnover è aumentato a causa delle modifiche intervenute nel mercato del lavoro e delle scelte non prevedibili da parte dei singoli lavoratori, e, dall'altro, a causa della continua evoluzione del quadro normativo di riferimento che modifica i requisiti per l'accesso al pensionamento. In tale contesto sono state effettuate previsioni sulle cessazioni future mediante una valutazione dei dati disponibili, i cui risultati sono riepilogati nella seguente tabella:

Dipendente		Profilo	Cessazione	Descrizione
Cognome	Nome			
omissis	omissis	Istruttore di polizia locale	30/11/2023	Pensionamento
omissis	omissis	Istruttore di polizia locale	31/01/2024	Pensionamento
omissis	omissis	Istruttore di polizia locale	29/02/2024	Pensionamento

Rilevazione del fabbisogno del personale

Da un punto di vista operativo, per la rilevazione del fabbisogno il Servizio Personale ha effettuato una puntuale rilevazione delle esigenze di personale di ogni Settore, attraverso il confronto con i responsabili di riferimento, considerando:

- gli obiettivi strategici o le attività ordinarie collegate alle esigenze di assunzione rilevate;
- le figure da inserire nella struttura individuando il corrispondente profilo professionale e le competenze prioritarie richieste per ognuna rispetto a quelle collegate al profilo;
- il turnover previsto nel settore per gli anni di riferimento.

La rilevazione delle esigenze per l'anno 2023 e la previsione per gli anni 2024 e 2025 si è svolta sulla base degli indirizzi dell'amministrazione contenuti nel DUP (Sezione operativa (SeO) 2023-2025 -Parte seconda) approvato con delibera consiliare n.2 del 4 maggio 2023.

Si presenta, di seguito, il quadro delle esigenze rilevate per il triennio 2023/2025, che comprende le previsioni contenute nel piano 2022 e per le quali non sono ancora state avviate le procedure, suddiviso per settore di assegnazione e categoria di inquadramento.

Anno 2023						
numero assunzioni	Area	profilo	servizio	tipologia di assunzione	importo annuo (stipendio effettivamente spettante comprensivo di salario accessorio)	Note
0	Operatori esperti	Operatore esperto amministrativo	Settore di Polizia Locale	scorrimento graduatoria concorso pubblico mobilità in entrata	€ 0,00	Già finanziata con la precedente programmazione triennale dei fabbisogni GU n.26 del 4/10/2022
1	Istruttori	Istruttore P.L.	Settore di Polizia Locale	scorrimento graduatoria	€ 0,00	Già finanziata con la precedente programmazione triennale dei fabbisogni GU n.26 del 4/10/2022 che sostituisce l'assunzione previsti della Cat.D1
1	Istruttori	Istruttore P.L.	Settore di Polizia Locale	concorso pubblico mobilità in entrata scorrimento graduatoria	€ 38.077,60	
1	Funzionari ed EQ	Funzionario ed EQ Amministrativo	Settore Suap e ICT	Progressione verticale	€ 0,00	Finanziato nell'ambito dello 0,55% del monte salari 2018 - Non assorbe capacità assunzionale art.13 comma 8
TOTALE SPESA ASSUNZIONI 2023					€ 38.077,60	

Si riepiloga di seguito il rispetto delle facoltà assunzionali nel triennio 2023/2025.

TOTALE SPESA ASSUNZIONI 2022/2023	38.077,60
TOTALE SPESA CESSAZIONI 2022	42.530,56
DIFFERENZA POSITIVA	4.452,96
RISPARMIO PIANO FABBISOGNO 2021	8.141,60
DIFFERENZA POSITIVA 2023/2025 (RISPARMIO)	12.594,56

In riferimento al finanziamento delle procedure elencate all'interno del piano si specifica che trovano copertura finanziaria nelle economie da cessazione relative all'anno 2022 e non utilizzate come su specificato, e nelle economie da cessazione del triennio 2023/2025, all'interno del Bilancio di previsione 2023/2025.

L'attuazione del piano pertanto non comporta un incremento di spesa complessiva considerato che il limite posto dalla legge alle assunzioni è riferito al turnover. L'attuazione delle previsioni sopra riportate è comunque sempre subordinata al mantenimento degli equilibri finanziari di bilancio ed alla verifica che la spesa di personale in servizio, come risulta da bilancio, sommata a quella prevista per le nuove assunzioni al netto del turnover, non superi la spesa massima consentita come qui dimostrato:

PIANO TRIENNALE DEI FABBISOGNI DI PERSONALE 2023- 2025		2023	2024	2025
A)	DOTAZIONE ORGANICA ART. 1 COMMA 562 L. 296/ 2006 /SPESA POTENZIALE MASSIMA	€ 8.823.971,22	€ 8.823.971,22	€ 8.823.971,22
B)	RISORSE FINANZIARIE DESTINATE AL PERSONALE IN SERVIZIO A TEMPO INDETERMINATO - ANNO 2023 - 2024 -2025	€ 7.340.504,61	€ 7.385.013,59	€ 7.385.013,59
	RISORSE FINANZIARIE DESTINATE ALLA SPESA ESPANDIBILE DEL PERSONALE A TEMPO PARZIALE - ANNO 2023 - 2024 -2025	6.750,00 €	6.750,00 €	6.750,00 €
		€ 7.347.254,61	€ 7.391.763,59	€ 7.391.763,59
C)	RISORSE FINANZIARIE DESTINATE AL PERSONALE IN DISTACCO PROVENIENTE DA ALTRE PP.AA. - ANNO 2023 - 2024 -2025	0,00 €	0,00 €	0,00 €
D)	RISORSE FINANZIARIE DESTINATE A PERSONALE IN COMANDO PARZIALE E TEMPORANEO PROVENIENTE DA ALTRE PP.AA. - ANNO 2023 -2024 -2025	30.847,45 €	30.847,45 €	30.847,45 €
E)	RISORSE FINANZIARIE DESTINATE A PERSONALE A TEMPO DETERMINATO IN SERVIZIO - ANNO 2023 - 2024 -2025	0,00 €	0,00 €	0,00 €
F)	RISORSE FINANZIARIE DESTINATE AL FABBISOGNO 2023-2025 DI PERSONALE A TEMPO PIENO E INDETERMINATO	42.530,56	0,00 €	0,00 €
G)	RISORSE FINANZIARIE DESTINATE AL FABBISOGNO 2023-2025 DI PERSONALE A TEMPO PIENO E DETERMINATO	0,00 €	0,00 €	0,00 €
H)	RISORSE FINANZIARIE DESTINATE ALLE PROGRESSIONI VERTICALI FINANZIATE CON LO 0,55% MONTE SALARI 2018	1.978,42 €	0,00 €	0,00 €
B) + C) + D) + E) + F) + G)				
	RISORSE FINANZIARIE ANNO 2023/2025	7.413.882,62 €	7.415.861,04 €	7.415.861,04 €
	spesa espandibile per personale Part-Time	6.750,00 €	6.750,00 €	6.750,00 €
	TOTALE GENERALE con spesa espandibile	7.420.632,62 €	7.422.611,04 €	7.422.611,04 €

3.3.3 Strategia della copertura del fabbisogno

Nell'ambito della rilevazione delle esigenze, è stata posta particolare attenzione alle modalità di copertura del fabbisogno distinguendole fra interne ed esterne e considerando innanzitutto le politiche di sviluppo di carriera e le eventuali soluzioni organizzative interne che possono essere attivate per soddisfare le esigenze rilevate.

Sono stati programmati percorsi di sviluppo di carriera interni all'ente prevedendo, nei limiti di legge, percorsi per il personale in possesso di competenze che possono essere valorizzate in diversi ruoli. Attraverso le opportunità previste nel CCNL 2019-2021, sono state individuate con i responsabili di riferimento le competenze da ricercare internamente, nel limite del 50% delle posizioni disponibili destinata all'accesso dall'esterno.

L'amministrazione sta ponendo particolare attenzione alle modalità di selezione dall'esterno tenuto conto delle modifiche che sono intervenute nel mercato del lavoro.

La rilevazione effettuata ha portato all'individuazione delle seguenti modalità di reclutamento rispetto alle esigenze emerse:

numero assunzioni	Area	profilo	servizio	tipologia di assunzione
0	Operatori esperti	Operatore esperto amministrativo	Settore di Polizia Locale	scorrimento graduatoria concorso pubblico mobilità in entrata
1	Istruttori	Istruttore P.L.	Settore di Polizia Locale	scorrimento graduatoria
1	Istruttori	Istruttore P.L.	Settore di Polizia Locale	concorso pubblico mobilità in entrata scorrimento graduatoria
1	Funzionari ed EQ	Funzionario ed EQ Amministrativo	Settore Suap e ICT	Progressione verticale

Assunzioni con forme di lavoro flessibile

Il vigente articolo 9, comma 28, del D.L. 31 maggio 2010, n. 78, convertito con modificazioni dalla legge 30 luglio 2010, n. 122 e ss.mm.ii., e la deliberazione della Corte dei Conti, n. 1/SEZAUT/2017/QMIG avente ad oggetto «Individuazione del limite di spesa ai fini dell'applicazione dell'art. 9, comma 28, del D.L. 31 maggio 2010, n. 78, conv. in legge n. 122/2010, nell'ipotesi in cui l'ente locale non abbia fatto ricorso alle tipologie contrattuali di tipo flessibile nel triennio 2007-2009» stabiliscono che l'ente locale che non abbia fatto ricorso alle tipologie contrattuali ivi contemplate né nel 2009, né nel triennio 2007-2009, può, con motivato provvedimento, individuare un nuovo parametro di riferimento, costituito dalla spesa strettamente necessaria per far fronte ad un servizio essenziale per l'ente, fermo restando il rispetto dei presupposti stabiliti dall'art. 36, commi 2 e ss., del d.lgs. n. 165/2001 e della normativa – anche contrattuale – ivi richiamata, nonché dei vincoli generali previsti dall'ordinamento.

L'Unione dei Comuni ha individuato il suddetto parametro di riferimento nell'importo di €.55.000,00, costituito dalla spesa ritenuta strettamente necessaria per far fronte ai servizi essenziali per l'ente.

La previsione di Spesa per lavoro flessibile, anno 2023, ex art.9, comma 28, pari ad €.30.847,45.

3.3.4 Formazione del personale

Il Piano si prefigge i seguenti obiettivi:

- aggiornare il personale rispetto alle modifiche normative, procedurali, disciplinari, professionali; garantire la formazione professionale al personale neoassunto e al personale eventualmente ricollocato, a seguito di mobilità interna;
- valorizzare nel tempo il patrimonio delle risorse umane;
- fornire opportunità di investimento e di crescita professionale da parte di ciascun dipendente in coerenza con la posizione di lavoro ricoperta;
- fornire le competenze gestionali, operative e comportamentali di base, funzionali ai diversi ruoli professionali;
- preparare il personale alle trasformazioni dell'Amministrazione Comunale favorendo lo sviluppo di comportamenti coerenti con le innovazioni e con le strategie di crescita del territorio;
- migliorare il clima organizzativo con idonei interventi di informazione e comunicazione istituzionale;
- favorire le condizioni idonee all'affermazione di una cultura amministrativa orientata alla società;
- proporre corsi specifici per il personale, responsabile e non, in materia di prevenzione della corruzione.

La formazione diviene un valore aggiunto per il personale, in particolar modo in periodi come quello attuale, in cui gli apparati pubblici e le rispettive funzioni e procedure sono interessati non solo da continue modifiche normative, ma anche dalla necessità di affrontare i nuovi adempimenti connessi alla situazione sanitaria; Ai fini della formazione i dipendenti parteciperanno sia ad appositi webinar organizzati dagli enti accreditati, sia, compatibilmente con le disposizioni normative vigenti, frequenteranno corsi in presenza (sia presso la sede comunale che presso altre sedi all'uopo individuate).

PIANO DI AZIONI POSITIVE A FAVORE DELLE PARI OPPORTUNITA' PER IL TRIENNIO 2023 - 2025

Art. 48 Decreto Legislativo 11 aprile 2006, n. 198

L'art. 7 del D.Lgs. n. 165/2001 prevede che le pubbliche amministrazioni garantiscano parità e pari opportunità tra uomini e donne e l'assenza di ogni forma di discriminazione, diretta e indiretta, relativa al genere, all'età, all'orientamento sessuale, alla razza, all'origine etnica, alla disabilità, alla religione alla lingua, nell'accesso al lavoro, nel trattamento e nelle condizioni di lavoro, nella formazione professionale, nelle promozioni e nella sicurezza sul lavoro. Le pubbliche amministrazioni garantiscono altresì un ambiente di lavoro improntato al benessere organizzativo e si impegnano a rilevare, contrastare ed eliminare ogni forma di violenza morale o psichica al proprio interno

In base agli adempimenti normativi previsti dall'art. 48 Decreto Legislativo 11 aprile 2006, n. 198 (e, precedentemente, dall'abrogato art. 7, comma 5, del D. Lgs. n. 196 del 2000), si prevede che i comuni predispongono piani di azioni positive di durata triennale tendenti ad assicurare la rimozione degli ostacoli che, di fatto, impediscono la piena realizzazione di pari opportunità di lavoro e nel lavoro tra uomini e donne. Detti piani, fra l'altro, debbono anche perseguire l'obiettivo di promuovere

Le azioni positive sono misure temporanee speciali che, in deroga al principio di uguaglianza formale, sono mirate a rimuovere gli ostacoli alla piena ed effettiva parità di opportunità tra uomini e donne. Sono misure "speciali", in quanto non generali ma specifiche e ben definite che intervengono in un determinato contesto per eliminare ogni forma di discriminazione, sia diretta sia indiretta e "temporanee", in quanto necessarie fintanto che si rileva una disparità di trattamento tra uomini e donne.

Pertanto, nel corso del triennio 2023-2025 il Piano delle azioni positive intende garantire azioni in grado di produrre benefici tangibili al personale dell'Amministrazione.

Piano di azioni positive per il triennio 2023-2025

Le politiche del lavoro adottate nell'Unione dei Comuni I Fontanili di Gaggiano negli anni (flessibilità dell'orario di lavoro, modalità di concessione del part-time, ecc..) hanno contribuito ad evitare che si determinassero ostacoli di contesto alla realizzazione di pari opportunità di lavoro e nel lavoro tra uomini e donne presso l'Ente.

Il piano triennale delle azioni positive, partendo dalla rilevazione della situazione attuale, intende mantenere e promuovere ulteriormente le pari opportunità all'interno dell'Amministrazione comunale, non solo in termini formali, rimuovendo gli ostacoli che impediscono la realizzazione di una soddisfacente compatibilità tra esigenze familiari, personali ed aspettative professionali dei propri dipendenti, siano essi uomini o donne.

Di seguito si riporta la ripartizione di genere del personale in servizio suddiviso per: Categoria di inquadramento, Tipologia del rapporto di lavoro, Anzianità di servizio e per Titolo di studio.

RIPARTIZIONE DEL PERSONALE PER GENERE ED ETA' NELLE CATEGORIE DI INQUADRAMENTO

Classi età Inquadramento	Uomini					Donne					Totali
	<30	Da 31 a 40	Da 41 a 50	Da 51 a 60	>60	>30	Da 31 a 40	Da 41 a 50	Da 51 a 60	>60	
Cat. D				4	2				1		7
Cat. C	1	3	5	8	2			4	3		26
Cat. B									1		1
Cat. A											0
Totali	1	3	5	12	4	0	0	4	5	0	34
	2,94%	8,82%	14,71%	35,29%	11,76%	0,00%	0,00%	11,76%	14,71%	0,00%	100,00%

RIPARTIZIONE DEL PERSONALE PER GENERE ED ETA' E TIPO PRESENZA

Classi età TIPO PRESENZA	Uomini						Donne					Totali U + D	
	<30	Da 31 a 40	Da 41 a 50	Da 51 a 60	>60	Totale Uomini	>30	Da 31 a 40	Da 41 a 50	Da 51 a 60	>60		Totale donne
Tempo pieno	1	3	5	12	4	25	0		4	4		8	33
Part-Time >=50%						0	0			1		1	1
Part-Time < 50%						0	0					0	0
Totali	1	3	5	12	4	25	0	0	4	5	0	9	34
% Part-Time	0,00%	0,00%	0,00%	0,00%	0,00%	0,00%	#DIV/0!	#DIV/0!	0,00%	20,00%	#DIV/0!		

ANZIANITA' DI SERVIZIO PER ETA' E PER GENERE

Classi età PERMANENZA NEL PROFILO	Uomini							Donne						
	<30	Da 31 a 40	Da 41 a 50	Da 51 a 60	>60	Totale uomini	%	<30	Da 31 a 40	Da 41 a 50	Da 51 a 60	>60	Totale donne	%
Inferiore a 3 anni	1	1				2	8,00%						0	0,00%
Tra 3 e 5 anni						0	0,00%						0	0,00%
Tra 5 e 10 anni						0	0,00%						0	0,00%
Superiore a 10 anni		2	5	12	4	23	92,00%			4	5		9	100,00%
Totale	1	3	5	12	4	25		0	0	4	5	0	9	

PERSONALE SUDDIVISO PER GENERE E TITOLO DI STUDIO

TITOLO DI STUDIO	UOMINI		DONNE		TOTALE	
	Valore assoluto	%	Valore assoluto	%	Valore assoluto	%
Inferiore al Diploma superiore	1	4,00%	0	0,00%	1	2,94%
Diploma di scuola superiore	19	76,00%	9	62,50%	28	82,35%
Laurea	5	20,00%	0	16,67%	5	14,71%
Master di I livello	0	0,00%	0		0	0,00%
Master di II livello	0	0,00%	0		0	0,00%
Dottorato di ricerca	0	0,00%	0		0	0,00%
Totale personale	25		9		34	

L'analisi dell'attuale situazione del personale dipendente in servizio di ruolo a tempo indeterminato presenta il quadro di raffronto tra uomini e donne alla data 01 gennaio 2023. La situazione dell'organico dell'Ente evidenzia una consistente presenza femminile con un rapporto del 58,54% del totale del personale.

Totale dipendenti	Di cui donne	Percentuale
34	09	26,47%

Suddivisione per categoria professionale

Genere	Categoria D	Categoria C	Categoria B	Categoria A	Totale
Donne	1	07	1	0	09
Uomini	6	19	0	0	25

Inoltre, la percentuale di donne appartenenti alla cat. D sul totale dei dipendenti di ruolo inquadrati nella categoria è pari al 14,29%:

Totale dipendenti Cat. D	Di cui donne	Percentuale
7	1	14,29%

Per facilitare la conciliazione del ruolo familiare con quello professionale l'Ente favorisce anche i rapporti di lavoro part-time. infatti, se si considera il numero di dipendenti a tempo parziale rispetto al numero complessivo delle dipendenti, si rileva una percentuale pari al 100%.

Considerando i dipendenti part-time:

Dipendenti a part-time	Di cui donne	Percentuale
1	1	100%

Da quanto sopra il piano, più che orientato a riequilibrare la presenza femminile, sarà orientato a presidiare l'uguaglianza delle opportunità offerte alle donne e agli uomini nell'ambiente di lavoro, mantenere iniziative già intraprese a riguardo delle politiche di conciliazione delle responsabilità professionali e familiari.

Si ritiene che non sussistono ostacoli allo sviluppo di carriera e discriminazioni alle donne anche con funzioni apicali e/o incaricate di posizioni organizzative, che rientrano dalla maternità o per assistere un familiare, in quanto l'Ente, per favorire la conciliazione delle esigenze o necessità familiari, in presenza di condizioni ammissibili, oggettive e motivate, con le esigenze organizzative, è disponibile ad ampliare la possibilità di fruire di forme anche temporanee di personalizzazione dell'orario di lavoro.

L'Ente si impegna ad evitare che misure organizzative di gestione del personale possano tradursi in comportamenti che integrino *mobbing*.

I provvedimenti di mobilità che comportano lo spostamento di lavoratrici/lavoratori ad unità organizzative di servizio diverso da quello di appartenenza devono essere adeguatamente

motivati. In particolare, quando non richiesta dal dipendente, la mobilità tra servizi diversi deve essere motivata da ragioni organizzative ovvero da ragioni legate alla modifica della capacità lavorativa dei dipendenti stessi.

Alla luce di quanto finora esposto, l'Amministrazione comunale si impegna a sostenere le seguenti azioni volte ad assicurare la rimozione degli ostacoli che impediscono la piena realizzazione di pari opportunità di lavoro e nel lavoro tra uomini e donne:

L'Ente nell'arco del triennio di vigenza del Piano delle Azioni Positive si propone di perseguire i seguenti ambiti di intervento:

- a) garantire il rispetto delle pari opportunità nelle procedure di reclutamento del personale;
- b) promuovere le pari opportunità all'interno dell'Ente, anche in materia di formazione, di aggiornamento e di qualificazione professionale, considerando la posizione delle donne lavoratrici stesse in seno alla famiglia;
- c) promuovere l'equilibrio e la conciliazione tra responsabilità familiari e professionali, anche mediante una diversa organizzazione del lavoro, delle condizioni e del tempo di lavoro;
- d) garantire il benessere organizzativo e la qualità dell'ambiente di lavoro;

Reclutamento di Personale

L'Unione dei Comuni I Fontanili di Gaggiano assicura nelle commissioni di concorso, salva oggettiva e concreta impossibilità connessa al rispetto di disposizioni attinenti alle figure dei componenti e professionalità necessarie, la presenza di membri femminili.

In caso di parità di requisiti tra candidati idonei ed appartenenti all'uno o all'altro sesso, la scelta deve essere motivata e non condizionata da ragioni fondate su differenze di genere.

In caso di accesso a particolari profili professionali che richiedano il possesso di specifici requisiti, l'Ente si impegna a verificarne la congruenza e la rispondenza al criterio di non discriminazione delle naturali differenze di genere.

Nella programmazione del fabbisogno di personale e nella dotazione organica non risultano posti che siano prerogativa dell'uno o dell'altro sesso.

Nello svolgimento dei compiti assegnati, l'Ente valorizza attitudini e capacità personali e, se ritenuto opportuno, favorisce l'accrescimento del bagaglio professionale dei dipendenti, provvede a modulare l'esecuzione degli incarichi nel rispetto dell'interesse delle parti.

Fabbisogno di personale – Commissioni di concorso

FASI	AZIONI
Analisi delle criticità	Rilevazione e rimozione di eventuali ostacoli nelle procedure di assunzione del personale che comportano limitazioni alla partecipazione delle concorrenti donne, tenuto conto anche dei tempi, durata e modalità di svolgimento delle prove di selezione.
Finalità	Stabilire nelle selezioni requisiti di accesso e prove di valutazione che non facciano distinzione di genere. Assicurare ai candidati di entrambi i sessi le medesime opportunità e gli stessi diritti per l'accesso al lavoro senza vincoli discriminatori. Tali strategie sono già in atto presso l'Ente.
Obiettivi	Nelle Commissioni esaminatrici di concorso e delle selezioni per le assunzioni a qualunque titolo, alle donne sia riservata la partecipazione in misura pari ad almeno un terzo, salva motivata impossibilità.

Formazione – Sviluppo di carriera e Professionalità

L'Unione dei Comuni I Fontanili di Gaggiano riconosce importante garantire la formazione dei suoi dipendenti, sia per la crescita personale e professionale del lavoratore e della lavoratrice sia per la maggiore efficienza e il miglioramento dei servizi svolti dall'Ente. Garantisce normalmente corsi di formazione a vari livelli di aggiornamento professionale svolti negli orari di lavoro, e per permettere anche al personale con rapporto di lavoro part-time di parteciparvi, essi saranno opportunamente organizzati. Inoltre verrà favorita l'organizzazione di percorsi di aggiornamento per coloro che siano stati assenti dal lavoro per periodi lunghi e/o per motivi di congedo parentale.

Come finalità strategica si pone l'obiettivo di creare un ambiente lavorativo stimolante al fine di migliorare la performance dell'Ente e favorire l'utilizzo della professionalità acquisita all'interno anche con percorsi formativi specifici rivolti sia al personale femminile che maschile.

L'Ente fornisce opportunità di carriera e di sviluppo della professionalità sia al personale maschile che femminile, compatibilmente con le disposizioni normative in tema di incentivi e progressioni economiche.

Si ritiene che l'utilizzo di sistemi premianti selettivi, secondo logiche meritocratiche, valorizzino i dipendenti meritevoli attraverso l'attribuzione selettiva di incentivi economici nonché delle progressioni economiche, e sono applicati senza discriminazioni di genere.

FASI	AZIONI
Analisi delle criticità	Formazione ed aggiornamento professionale del personale dipendente, compatibilmente con i vincoli di spesa.
Finalità	Assicurare l'efficienza dei servizi resi attraverso il costante adeguamento delle competenze del personale dipendente. Garantire una equilibrata partecipazione di donne e uomini alla formazione professionale. Tali strategie sono già in atto presso l'Ente.
Obiettivi	Assicurare attività formative adeguate

Sviluppo di carriera e Professionalità

FASI	AZIONI
Analisi delle criticità	Individuare concrete opportunità di sviluppo di carriera attraverso l'incentivazione di politiche di parità opportunità all'interno dell'ente eliminando ogni forma di discriminazione diretta e indiretta.
Finalità	Garantire che le assegnazioni delle posizioni di responsabilità siano attribuite esclusivamente in base all'esperienza maturata, nell'Ente o al di fuori dello stesso, alle capacità individuali dimostrate ed alle potenzialità espresse, tenendo conto del profilo professionale e della categoria di appartenenza. Garantire che il ruolo nella donna nella famiglia non costituirà un ostacolo nella progressione della carriera. Tali strategie sono già in atto presso l'Ente
Obiettivi	Assicurare lo sviluppo delle progressioni di carriera secondo le professionalità acquisite senza forme di discriminazione. Affidamento degli incarichi di responsabilità sulla base della professionalità e dell'esperienza acquisita, senza discriminazione alcuna.

Flessibilità di orario, permessi, aspettative e congedi - Part-Time

L'Ente intende curare e sostenere con opportune azioni i dipendenti che manifestano la necessità di riduzione dell'orario di lavoro, anche solo temporaneamente, per motivi familiari legati alle necessità di accudire minori o soggetti in situazioni di disagio.

Per favorire l'equilibrio e la conciliazione tra responsabilità familiari e professionali, attraverso azioni che prendano in considerazione sistematicamente le differenze, le condizioni e le esigenze di uomini e donne all'interno dell'organizzazione, anche mediante una diversa organizzazione del lavoro, delle condizioni e del tempo di lavoro, l'Ente promuove pari

opportunità fra uomini e donne in condizioni di svantaggio al fine di trovare una soluzione che permetta di poter meglio conciliare la vita professionale con la vita familiare, anche per problematiche non solo legate alla genitorialità.

L'Ente assicura a ciascun dipendente la possibilità di usufruire di un orario flessibile in entrata. Inoltre particolari necessità di tipo familiare o personale vengono valutate e risolte nel rispetto di un equilibrio tra esigenze dell'Amministrazione e richieste dei dipendenti.

Ferma restando la disciplina dei CCNL e del Regolamento Comunale sull'Ordinamento degli Uffici e dei Servizi, saranno attivate forme di tipologie flessibili dell'orario di lavoro, che consentano di conciliare l'attività lavorativa con gli impegni di carattere familiare.

L'Ente ha assicurato ed intende confermare l'impegno, nel puntuale rispetto ed applicazione della vigente normativa, in ordine alla fruizione dei congedi parentali in combinazione alla rimodulazione dell'orario di lavoro per necessità personali o familiari.

Alla luce delle situazioni contingenti, l'Ente intende assicurare sostegno al reinserimento lavorativo delle donne in maternità e con responsabilità di cura nei primi anni di vita del bambino agevolando il rientro al lavoro per le dipendenti dopo periodi di assenza prolungata (almeno sei mesi), in aspettativa per congedi parentali od altra tipologia di assenza;

Si prevedono agevolazioni per l'utilizzo al meglio delle ferie e dei permessi a favore delle persone che rientrano in servizio dopo una maternità, e/o dopo assenze prolungate per congedo parentale, anche per poter permettere rientri anticipati.

FASI	AZIONI
Analisi delle criticità	Richieste di flessibilità e di modifica dell'orario di lavoro per sopravvenute esigenze personali e familiari.
Finalità	<p>Individuare soluzioni organizzative per favorire il personale che per esigenze personali e familiari abbia necessità di effettuare la prestazione lavorativa con una particolare articolazione oraria. L'intervento, a seguito di documentati motivi, sarà attuato compatibilmente con le esigenze organizzative dell'Ente, al personale che ne faccia richiesta.</p> <p>Tali strategie sono già in atto presso l'Ente.</p>
Obiettivi	Garantire in modo più ampio possibile, compatibilmente con le esigenze di servizio, le richieste di flessibilità oraria, in modo tale da soddisfare le esigenze familiari delle lavoratrici e dei lavoratori interessati.

Benessere organizzativo

Si ritiene che la qualità del lavoro contribuisce in modo significativo all'efficacia e alla produttività del personale. Un ambiente di lavoro improntato al benessere dei lavoratori migliora la qualità delle prestazioni e la partecipazione attiva alle azioni dell'amministrazione.

FASI	AZIONI
Analisi delle criticità	Percezione del clima interno all'organizzazione e situazioni di conflitto sul posto di lavoro determinate da attività e/o mansioni discriminanti nei confronti delle lavoratrici.
Finalità	Comprensione dello stato di benessere del personale, cogliendo eventuali suggerimenti per meglio stimolare il senso di appartenenza all'ente e il rispetto verso i colleghi.
Obiettivi	Miglioramento della qualità del lavoro per incoraggiare relazioni interne più salde.

Prevenzione Mobbing

FASI	AZIONI
Analisi delle criticità	Percezione di situazioni di conflitto interne agli uffici dovute a situazioni mobbizzanti con particolare riferimento alle lavoratrici.
Finalità	Motivare adeguatamente provvedimenti di mobilità che comportano lo spostamento di lavoratori/lavoratrici ad unità organizzative di servizio diverso da quello di appartenenza.
Obiettivi	Assicurare e garantire che la mobilità tra servizi diversi è determinata da effettive esigenze legate alle capacità lavorativa dei dipendenti.

Codice di condotta contro le molestie sessuali

Considerato le proporzioni dell'Ente si ritiene di poter prescindere dall'adozione di uno specifico Codice di condotta contro le molestie sessuali, facendo invece espresso rinvio alle vigenti disposizioni contenute nel CCNL nonché anche alle norme di derivazione europea.

Durata del piano

L'Unione dei Comuni I Fontanili si impegna all'attuazione del "programma di azioni positive", così come disposto dagli artt. 7, comma 1, e 57 del D.Lgs. n. 165/2001 e dall'art. 48 del D.Lgs. n. 198/2006, riservandosi la possibilità di procedere eventualmente ad integrare lo stesso nel corso del triennio.

L'obiettivo principale dell'Unione dei Comuni I Fontanili, per dare concreta e sostanziale attuazione nella gestione del personale, al principio delle pari opportunità tra uomini e donne nel lavoro e nello sviluppo professionale è quello di garantire la piena ed effettiva parità tra i sessi, senza nessun tipo di discriminazioni e promuovendo azioni che consentano di superare gli ostacoli di qualsiasi natura che possano impedire o limitare l'esercizio e la tutela di diritti, interessi e aspettative, assicurando la piena possibilità di sviluppo della propria personalità nel mondo del lavoro, permettendo di conciliare la vita familiare con l'attività lavorativa.

Le azioni positive, attraverso le quali raggiungere l'obiettivo prefissato, sono le seguenti:

1. Formazione delle madri a seguito della maternità: allo scopo di consentire un ritorno al lavoro nel miglior modo possibile, si prevede un percorso di formazione delle neo-mamme dopo la fruizione di congedi parentali;
2. Campagne informative: ai sensi dell'art. 2 della Legge 8 marzo 2000 n° 53 "Disposizioni per il sostegno della maternità e della paternità, per il diritto alla cura e alla formazione e per il coordinamento dei tempi delle città" tramite la diffusione di materiale informativo, allo scopo di diffondere la conoscenza delle disposizioni della legge 53;
3. Pari dignità delle persone sul lavoro: si ritiene opportuno l'organizzazione e/o la partecipazione a corsi specifici di formazione del personale, in materia di tutela della libertà e della dignità della persona, allo scopo di prevenire condotte che potrebbero configurarsi come molestie sessuali o mobbing nella prospettiva di mantenere e sviluppare corretti rapporti tra colleghi e colleghe di lavoro, sia sotto l'aspetto umano, sia sotto quello professionale.
4. valutazione e monitoraggio del Piano di Azioni Positive,
5. azioni di rete tra tutti i soggetti coinvolti nell'attuazione del PAP, compreso l'eventuale istituzione e regolamentazione di uno sportello di ascolto.

Ai fini della effettiva realizzazione del PAP e della sua valutazione, si definiscono i tempi di realizzazione delle attività con esso programmate nell'arco del triennio di riferimento, con avvio delle stesse a decorrere dal mese di gennaio 2024.

SEZIONE 4 MONITORAGGIO

Il monitoraggio del Piano Integrato di Attività e Organizzazione (PIAO), ai sensi dell'art. 6, comma 3 del decreto legge 9 giugno 2021, n. 80, convertito, con modificazioni, in legge 6 agosto 2021, n.113, nonché delle disposizioni di cui all'art. 5, del Decreto del Ministro per la Pubblica Amministrazione concernente la definizione del contenuto del Piano Integrato di Attività e Organizzazione (PIAO) sarà effettuato:

- secondo le modalità stabilite dagli articoli 6 e 10, comma 1, lett. b) del decreto legislativo 27 ottobre 2009, n. 150, per quanto attiene alle sottosezioni “Valore pubblico” e “Performance”;
- secondo le modalità definite dall'ANAC, relativamente alla sottosezione “Rischi corruttivi e trasparenza”;
- su base triennale dall'Organismo Indipendente di Valutazione della performance (OIV) di cui all'articolo 14 del decreto legislativo 27 ottobre 2009, n. 150 o dal Nucleo di valutazione, ai sensi dell'articolo 147 del decreto legislativo 18 agosto 2000, n. 267, relativamente alla Sezione “Organizzazione e capitale umano”, con riferimento alla coerenza con gli obiettivi di performance.

Allegati:

Allegato 1: Analisi dei rischi;

Allegato 2: Mappatura_processi;

Allegato 3: Misure;

Allegato 4: Trasparenza integrato con Allegato 9 al PNA 2022

Allegato "1" – Mappatura dei processi

na.	Area di rischio (PNA 2019, All.1 Tab.3)	Processo	Descrizione del processo			Unità organizzativa responsabile del processo	Catalogo dei rischi principali
			Input	Attività	Output		
	A	B	C	D	E	F	G
1	Acquisizione e gestione del personale	Incentivi economici al personale (produttività e retribuzioni di risultato)	definizione degli obiettivi e dei criteri di valutazione	analisi dei risultati	graduazione e quantificazione dei premi	Settore amministrativo contabile	Selezione "pilotata" per interesse personale di uno o più commissari
2	Acquisizione e gestione del personale	Concorso per la progressione in carriera del personale	bando	selezione	progressione economica del dipendente	Settore amministrativo contabile	Selezione "pilotata" per interesse/utilità di uno o più commissari
3	Acquisizione e gestione del personale	Gestione giuridica del personale: permessi, ferie, ecc.	iniziativa d'ufficio / domanda dell'interessato	istruttoria	provvedimento di concessione / diniego	Settore amministrativo contabile	violazione di norme, anche interne, per interesse/utilità
4	Acquisizione e gestione del personale	Relazioni sindacali (informazione, ecc.)	iniziativa d'ufficio / domanda di parte	informazione, svolgimento degli incontri, relazioni	verbale	Settore amministrativo contabile	violazione di norme, anche interne, per interesse/utilità
5	Acquisizione e gestione del personale	Contrattazione decentrata integrativa	iniziativa d'ufficio / domanda di parte	contrattazione	contratto	Settore amministrativo contabile	violazione di norme, anche interne, per interesse/utilità
6	Acquisizione e gestione del personale	servizi di formazione del personale dipendente	iniziativa d'ufficio	affidamento diretto/acquisto con servizio di economato	erogazione della formazione	Settore amministrativo contabile	selezione "pilotata" del formatore per interesse/utilità di parte
7	Affari legali e contenzioso	Supporto giuridico e pareri legali	iniziativa d'ufficio	istruttoria: richiesta ed acquisizione del parere	decisione	Settore amministrativo contabile	violazione di norme, anche interne, per interesse/utilità
8	Affari legali e contenzioso	Gestione del contenzioso	iniziativa d'ufficio, ricorso o denuncia dell'interessato	istruttoria, pareri legali	decisione: di ricorrere, di resistere, di non ricorrere, di non resistere in giudizio, di transare o meno	Settore amministrativo contabile	violazione di norme, anche interne, per interesse/utilità

na.	Area di rischio (PNA 2019, All.1 Tab.3)	Processo	Descrizione del processo			Unità organizzativa responsabile del processo	Catalogo dei rischi principali
			input	Attività	Output		
9	Altri servizi	Gestione del protocollo	iniziativa d'ufficio	registrazione della posta in entrate e in uscita	registrazione di protocollo	Settore Polizia Locale	Ingiustificata dilatazione dei tempi
10	Altri servizi	Istruttoria delle deliberazioni	iniziativa d'ufficio	istruttoria, pareri, stesura del provvedimento	proposta di provvedimento	Settore amministrativo contabile	violazione delle norme procedurali
11	Altri servizi	Pubblicazione delle deliberazioni	iniziativa d'ufficio	ricezione / individuazione del provvedimento	pubblicazione	Settore amministrativo contabile	violazione delle norme procedurali
12	Altri servizi	Accesso agli atti, accesso civico	domanda di parte	istruttoria	provvedimento motivato di accoglimento o differimento o	Settore amministrativo contabile	violazione di norme per interesse/utilità
13	Altri servizi	formazione di determinazioni, ordinanze, decreti ed altri atti amministrativi	iniziativa d'ufficio	istruttoria, pareri, stesura del provvedimento	provvedimento sottoscritto e pubblicato	Settore amministrativo contabile	violazione delle norme per interesse di parte
14	Contratti pubblici	Affidamento mediante procedura aperta (o ristretta) di lavori, servizi, forniture	bando	selezione	contratto d'appalto	Tutti i Settori	Selezione "pilotata" per interesse/utilità di uno o più commissari
15	Contratti pubblici	Affidamento diretto di lavori, servizi o forniture	indagine di mercato o consultazione elenchi	negoziazione diretta con gli operatori consultati	affidamento della prestazione	Tutti i Settori	Selezione "pilotata" / mancata rotazione
16	Contratti pubblici	Gare ad evidenza pubblica di vendita di beni	bando	selezione e assegnazione	contratto di vendita	Settore amministrativo contabile	selezione "pilotata" per interesse/utilità di uno o più commissari
17	Contratti pubblici	Programmazione di forniture e di servizi	iniziativa d'ufficio	acquisizione dati da uffici e amministratori	programmazione	Tutti i Settori	violazione delle norme procedurali
18	Controlli, verifiche, ispezioni e sanzioni	Accertamenti e controlli sull'attività edilizia privata (abusi)	iniziativa d'ufficio	attività di verifica	sanzione / ordinanza di demolizione	Settore Polizia Locale	omessa verifica per interesse di parte
19	Controlli, verifiche, ispezioni e sanzioni	Vigilanza sulla circolazione e la sosta	iniziativa d'ufficio	attività di verifica	sanzione	Settore Polizia Locale	omessa verifica per interesse di parte
20	Controlli, verifiche, ispezioni e sanzioni	Vigilanza e verifiche sulle attività commerciali in sede fissa	iniziativa d'ufficio	attività di verifica	sanzione	Settore Polizia Locale	omessa verifica per interesse di parte

na.	Area di rischio (PNA 2019, All.1 Tab.3)	Processo	Descrizione del processo			Unità organizzativa responsabile del processo	Catalogo dei rischi principali
			Input	Attività	Output		
21	Controlli, verifiche, ispezioni e sanzioni	Vigilanza e verifiche su mercati ed ambulanti	iniziativa d'ufficio	attività di verifica	sanzione	Settore Polizia Locale	omessa verifica per interesse di parte
22	Controlli, verifiche, ispezioni e sanzioni	Controlli sull'uso del territorio	iniziativa d'ufficio	attività di verifica	sanzione	Settore Polizia Locale	omessa verifica per interesse di parte
23	Controlli, verifiche, ispezioni e sanzioni	Controlli sull'abbandono di rifiuti urbani	iniziativa d'ufficio	attività di verifica	sanzione	Settore Polizia Locale	omessa verifica per interesse di parte
24	Gestione delle entrate, delle spese e del patrimonio	Gestione delle sanzioni per violazione del Codice della strada	iniziativa d'ufficio	registrazione dei verbali delle sanzioni levate e riscossione	accertamento dell'entrata e riscossione	Settore Polizia Locale	violazione delle norme per interesse di parte: dilatazione dei tempi
25	Gestione delle entrate, delle spese e del patrimonio	Gestione ordinaria della entrate	iniziativa d'ufficio	registrazione dell'entrata	accertamento dell'entrata e riscossione	Settore amministrativo contabile	violazione delle norme per interesse di parte: dilatazione dei tempi
26	Gestione delle entrate, delle spese e del patrimonio	Gestione ordinaria delle spese di bilancio	determinazione di impegno	registrazione dell'impegno contabile	liquidazione e pagamento della spesa	Settore amministrativo contabile	ingiustificata dilatazione dei tempi per costringere il destinatario del provvedimento tardivo a concedere "utilità" al funzionario
27	Gestione delle entrate, delle spese e del patrimonio	Adempimenti fiscali	iniziativa d'ufficio	quantificazione e liquidazione	pagamento	Settore amministrativo contabile	violazione di norme
28	Gestione delle entrate, delle spese e del patrimonio	Stipendi del personale	iniziativa d'ufficio	quantificazione e liquidazione	pagamento	Settore amministrativo contabile	violazione di norme
29	Gestione delle entrate, delle spese e del patrimonio	Tributi locali (IMU, addizionale IRPEF, ecc.)	iniziativa d'ufficio	quantificazione e provvedimento di riscossione	riscossione	Settore amministrativo contabile	violazione di norme
30	Gestione delle entrate, delle spese e del patrimonio	installazione e manutenzione segnaletica, orizzontale e verticale, su strade e aree pubbliche	bando e capitolato di gara	selezione	contratto e gestione del contratto	Settore Polizia Locale	Selezione "pilotata". Omesso controllo dell'esecuzione del servizio
31	Gestione delle entrate, delle spese e del patrimonio	servizio di rimozione della neve e del ghiaccio su strade e aree pubbliche	bando e capitolato di gara	selezione	contratto e gestione del contratto	Settore Polizia Locale	Selezione "pilotata". Omesso controllo dell'esecuzione del servizio
32	Gestione delle entrate, delle spese e del patrimonio	gestione del sito web	iniziativa d'ufficio	gestione in economia	erogazione del servizio	Settore Polizia Locale	violazione di norme, anche interne, per interesse/utilità

na.	Area di rischio (PNA 2019, All.1 Tab.3)	Processo	Descrizione del processo			Unità organizzativa responsabile del processo	Catalogo dei rischi principali
			Input	Attività	Output		
33	Governo del territorio	Sicurezza ed ordine pubblico	iniziativa d'ufficio	gestione della Polizia locale	servizi di controllo e prevenzione	Settore Polizia Locale	violazione di norme, regolamenti, ordini di servizio
34	Governo del territorio	Servizi di protezione civile	iniziativa d'ufficio	gestione dei rapporti con i volontari, fornitura dei mezzi e delle attrezzature	gruppo operativo	Settore Polizia Locale e Protezione civile	violazione delle norme, anche di regolamento, per interesse di parte
35	Provvedimenti ampliativi della sfera giuridica dei destinatari con effetto economico diretto e immediato	Autorizzazioni ex artt. 68 e 69 del TULPS (spettacoli, intrattenimenti, ecc.)	domanda dell'interessato	esame da parte dell'ufficio e acquisizione del parere della commissione di vigilanza	rilascio dell'autorizzazione	Settore Polizia Locale	ingiustificata dilatazione dei tempi per costringere il destinatario del provvedimento tardivo a concedere "utilità" al funzionario
36	Provvedimenti ampliativi della sfera giuridica dei destinatari privi di effetto economico diretto e immediato	Autorizzazione all'occupazione del suolo pubblico	domanda dell'interessato	esame da parte dell'ufficio	rilascio dell'autorizzazione	Settore Polizia Locale	ingiustificata dilatazione dei tempi per costringere il destinatario del provvedimento tardivo a concedere "utilità" al funzionario

Allegato "2"- Analisi dei rischi

n.	Processo	Catalogo dei rischi principali	Indicatori di stima del livello di rischio						Valutazione complessiva	Motivazione
			livello di interesse "esterno"	discrezionalità del decisore interno alla PA	manifestazione di eventi corruttivi in passato	trasparenza del processo decisionale	livello di collaborazione del responsabile	grado di attuazione delle misure di trattamento		
	A	B	C	D	E	F	G	H	I	L
1	Incentivi economici al personale (produttività e retribuzioni di risultato)	Selezione "pilotata" per interesse personale di uno o più commissari	A	M	N	A	A	A	A	Gli uffici potrebbero utilizzare poteri e competenze, delle quali dispongono, per vantaggi e utilità personali, in favore di taluni soggetti a scapito di altri.
2	Concorso per la progressione in carriera del personale	Selezione "pilotata" per interesse/utilità di uno o più commissari	B-	B	N	A	A	A	B	Il processo non consente margini di discrezionalità significativi. Inoltre, i vantaggi che produce in favore dei terzi sono di valore, in genere, assai contenuto. Pertanto, il rischio è stato ritenuto basso (B) o molto basso (B-).
3	Gestione giuridica del personale: permessi, ferie, ecc.	violazione di norme, anche interne, per interesse/utilità	N	B	N	B	A	A	B-	Il processo non consente margini di discrezionalità significativi. Inoltre, i vantaggi che produce in favore dei terzi sono di valore, in genere, assai contenuto. Pertanto, il rischio è stato ritenuto basso (B) o molto basso (B-).
4	Relazioni sindacali (informazione, ecc.)	violazione di norme, anche interne, per interesse/utilità	N	B	N	B	A	A	B-	Il processo non consente margini di discrezionalità significativi. Inoltre, i vantaggi che produce in favore dei terzi sono di valore, in genere, assai contenuto. Pertanto, il rischio è stato ritenuto basso (B) o molto basso (B-).
5	Contrattazione decentrata integrativa	violazione di norme, anche interne, per interesse/utilità	N	B	N	B	A	A	B-	Il processo non consente margini di discrezionalità significativi. Inoltre, i vantaggi che produce in favore dei terzi sono di valore, in genere, assai contenuto. Pertanto, il rischio è stato ritenuto basso (B) o molto basso (B-).
6	servizi di formazione del personale dipendente	selezione "pilotata" del formatore per interesse/utilità di parte	M	M	N	A	A	A	M	Trattandosi di contratto d'appalto di servizi, dati gli interessi economici che attiva, potrebbe celare comportamenti scorretti a favore di taluni operatori in danno di altri.
7	Supporto giuridico e pareri legali	violazione di norme, anche interne, per interesse/utilità	B	M	N	M	A	A	M	Gli uffici potrebbero utilizzare impropriamente poteri e competenze per ottenere vantaggi e utilità personali. Ma dati i valori economici, in genere modesti, che il processo attiva, il rischio è stato ritenuto Medio.
8	Gestione del contenzioso	violazione di norme, anche interne, per interesse/utilità	B	M	N	M	A	A	M	Gli uffici potrebbero utilizzare impropriamente poteri e competenze per ottenere vantaggi e utilità personali. Ma dati i valori economici, in genere modesti, che il processo attiva, il rischio è stato ritenuto Medio.
9	Gestione del protocollo	Ingiustificata dilatazione dei tempi	B-	B	N	A	A	A	B-	Il processo non consente margini di discrezionalità significativi. Inoltre, i vantaggi che produce in favore dei terzi sono di valore, in genere, assai contenuto. Pertanto, il rischio è stato ritenuto basso (B) o molto basso (B-).

n.	Processo	Catalogo dei rischi principali	Indicatori di stima del livello di rischio						Valutazione complessiva	Motivazione
			livello di interesse "esterno"	discrezionalità del decisore interno alla PA	manifestazione di eventi corruttivi in passato	trasparenza del processo decisionale	livello di collaborazione del responsabile	grado di attuazione delle misure di trattamento		
10	Istruttoria delle deliberazioni	violazione delle norme procedurali	B-	M	N	A	A	A	B-	Il processo non consente margini di discrezionalità significativi. Inoltre, i vantaggi che produce in favore dei terzi sono di valore, in genere, assai contenuto. Pertanto, il rischio è stato ritenuto basso (B) o molto basso (B-).
11	Pubblicazione delle deliberazioni	violazione delle norme procedurali	B-	M	N	A	A	A	B-	Il processo non consente margini di discrezionalità significativi. Inoltre, i vantaggi che produce in favore dei terzi sono di valore, in genere, assai contenuto. Pertanto, il rischio è stato ritenuto basso (B) o molto basso (B-).
12	Accesso agli atti, accesso civico	violazione di norme per interesse/utilità	M	M	N	M	A	M	M	Gli uffici potrebbero utilizzare impropriamente poteri e competenze per ottenere vantaggi e utilità personali. Ma dati i valori economici, in genere modesti, che il processo attiva, il rischio è stato ritenuto Medio.
13	formazione di determinazioni, ordinanze, decreti ed altri atti amministrativi	violazione delle norme per interesse di parte	B-	M	N	A	A	A	B-	Il processo non consente margini di discrezionalità significativi. Inoltre, i vantaggi che produce in favore dei terzi sono di valore, in genere, assai contenuto. Pertanto, il rischio è stato ritenuto basso (B) o molto basso (B-).
14	Affidamento mediante procedura aperta (o ristretta) di lavori, servizi, forniture	Selezione "pilotata" per interesse/utilità di uno o più commissari	A++	M	A (in altri enti)	A	A	M	A++	I contratti d'appalto di lavori, forniture e servizi, dati gli interessi economici che attivano, possono celare comportamenti scorretti a favore di talune imprese e in danno di altre. Fatti di cronaca confermano la necessità di adeguate misure.
15	Affidamento diretto di lavori, servizi o forniture	Selezione "pilotata" / mancata rotazione	A++	M	A (in altri enti)	A	A	M	A++	I contratti d'appalto di lavori, forniture e servizi, dati gli interessi economici che attivano, possono celare comportamenti scorretti a favore di talune imprese e in danno di altre. Fatti di cronaca confermano la necessità di adeguate misure.
16	Gare ad evidenza pubblica di vendita di beni	selezione "pilotata" per interesse/utilità di uno o più commissari	A+	M	N	A	A	M	A+	I contratti d'appalto di lavori, forniture e servizi, dati gli interessi economici che attivano, possono celare comportamenti scorretti a favore di talune imprese e in danno di altre. Fatti di cronaca confermano la necessità di adeguate misure.
17	Programmazione di forniture e di servizi	violazione delle norme procedurali	M	A	N	A	A	A	M	Gli organi deliberanti potrebbero utilizzare impropriamente i loro poteri per ottenere vantaggi e utilità personali. Ma dato che il processo non produce alcun vantaggio immediato a terzi, il rischio è stato ritenuto Medio.
18	Accertamenti e controlli sull'attività edilizia privata (abusi)	omessa verifica per interesse di parte	A	A	N	B	A	M	A	Gli uffici potrebbero utilizzare poteri e competenze, delle quali dispongono, in favore di taluni soggetti a scapito di altri, svolgendo o meno le verifiche, levando o meno le sanzioni.

n.	Processo	Catalogo dei rischi principali	Indicatori di stima del livello di rischio						Valutazione complessiva	Motivazione
			livello di interesse "esterno"	discrezionalità del decisore interno alla PA	manifestazione di eventi corruttivi in passato	trasparenza del processo decisionale	livello di collaborazione del responsabile	grado di attuazione delle misure di trattamento		
19	Vigilanza sulla circolazione e la sosta	omessa verifica per interesse di parte	M	A	N	B	A	M	A	Gli uffici potrebbero utilizzare poteri e competenze, delle quali dispongono, in favore di taluni soggetti a scapito di altri, svolgendo o meno le verifiche, levando o meno le sanzioni.
20	Vigilanza e verifiche sulle attività commerciali in sede fissa	omessa verifica per interesse di parte	A	A	N	B	A	M	A	Gli uffici potrebbero utilizzare poteri e competenze, delle quali dispongono, in favore di taluni soggetti a scapito di altri, svolgendo o meno le verifiche, levando o meno le sanzioni.
21	Vigilanza e verifiche su mercati ed ambulanti	omessa verifica per interesse di parte	A	A	N	B	A	M	A	Gli uffici potrebbero utilizzare poteri e competenze, delle quali dispongono, in favore di taluni soggetti a scapito di altri, svolgendo o meno le verifiche, levando o meno le sanzioni.
22	Controlli sull'uso del territorio	omessa verifica per interesse di parte	A	A	N	B	A	M	A	Gli uffici potrebbero utilizzare poteri e competenze, delle quali dispongono, in favore di taluni soggetti a scapito di altri, svolgendo o meno le verifiche, levando o meno le sanzioni.
23	Controlli sull'abbandono di rifiuti urbani	omessa verifica per interesse di parte	A	A	N	B	A	M	A	Gli uffici potrebbero utilizzare poteri e competenze, delle quali dispongono, in favore di taluni soggetti a scapito di altri, svolgendo o meno le verifiche, levando o meno le sanzioni.
24	Gestione delle sanzioni per violazione del Codice della strada	violazione delle norme per interesse di parte: dilatazione dei tempi	A	M	A (in altri enti)	M	A	M	A	Gli uffici potrebbero utilizzare poteri e competenze, delle quali dispongono, in favore di taluni soggetti a scapito di altri, svolgendo o meno le verifiche, levando o meno le sanzioni.
25	Gestione ordinaria della entrate	violazione delle norme per interesse di parte: dilatazione dei tempi	B	M	N	A	A	A	B	Il processo non consente margini di discrezionalità significativi. Inoltre, i vantaggi che produce in favore dei terzi sono di valore, in genere, assai contenuto. Pertanto, il rischio è stato ritenuto basso (B) o molto basso (B-).
26	Gestione ordinaria delle spese di bilancio	ingiustificata dilatazione dei tempi per costringere il destinatario del provvedimento tardivo a concedere "utilità" al funzionario	A	M	N	A	A	A	A	Gli uffici potrebbero utilizzare poteri e competenze, delle quali dispongono, in favore di taluni soggetti a scapito di altri, accelerando o dilatando i tempi dei procedimenti
27	Adempimenti fiscali	violazione di norme	B-	B	N	A	A	A	B-	Il processo non consente margini di discrezionalità significativi. Inoltre, i vantaggi che produce in favore dei terzi sono di valore, in genere, assai contenuto. Pertanto, il rischio è stato ritenuto basso (B) o molto basso (B-).
28	Stipendi del personale	violazione di norme	B-	B	N	A	A	A	B-	Il processo non consente margini di discrezionalità significativi. Inoltre, i vantaggi che produce in favore dei terzi sono di valore, in genere, assai contenuto. Pertanto, il rischio è stato ritenuto basso (B) o molto basso (B-).

n.	Processo	Catalogo dei rischi principali	Indicatori di stima del livello di rischio						Valutazione complessiva	Motivazione
			livello di interesse "esterno"	discrezionalità del decisore interno alla PA	manifestazione di eventi corruttivi in passato	trasparenza del processo decisionale	livello di collaborazione del responsabile	grado di attuazione delle misure di trattamento		
29	Tributi locali (IMU, addizionale IRPEF, ecc.)	violazione di norme	B	M	N	A	A	A	B	Il processo non consente margini di discrezionalità significativi. Inoltre, i vantaggi che produce in favore dei terzi sono di valore, in genere, assai contenuto. Pertanto, il rischio è stato ritenuto basso (B) o molto basso (B-).
30	installazione e manutenzione segnaletica, orizzontale e verticale, su strade e aree pubbliche	Selezione "pilotata". Omesso controllo dell'esecuzione del servizio	B	M	N	M	A	M	M	Gli uffici potrebbero utilizzare impropriamente poteri e competenze per ottenere utilità personali. Dati gli interessi economici, in genere modesti, che il processo genera in favore di terzi, il rischio è stato ritenuto Medio.
31	servizio di rimozione della neve e del ghiaccio su strade e aree pubbliche	Selezione "pilotata". Omesso controllo dell'esecuzione del servizio	B	M	N	M	A	M	M	Gli uffici potrebbero utilizzare impropriamente poteri e competenze per ottenere utilità personali. Dati gli interessi economici, in genere modesti, che il processo genera in favore di terzi, il rischio è stato ritenuto Medio.
32	gestione del sito web	violazione di norme, anche interne, per interesse/utilità	B	M	N	M	A	M	M	Gli uffici potrebbero utilizzare impropriamente poteri e competenze per ottenere utilità personali. Dati gli interessi economici, in genere modesti, che il processo genera in favore di terzi, il rischio è stato ritenuto Medio.
33	Sicurezza ed ordine pubblico	violazione di norme, regolamenti, ordini di servizio	B	M	N	B	A	M	B	Il processo non consente margini di discrezionalità significativi. Inoltre, i vantaggi che produce in favore dei terzi sono di valore, in genere, assai contenuto. Pertanto, il rischio è stato ritenuto basso (B) o molto basso (B-).
34	Servizi di protezione civile	violazione delle norme, anche di regolamento, per interesse di parte	B	M	N	B	A	M	B	Il processo non consente margini di discrezionalità significativi. Inoltre, i vantaggi che produce in favore dei terzi sono di valore, in genere, assai contenuto. Pertanto, il rischio è stato ritenuto basso (B) o molto basso (B-).
35	Autorizzazioni ex artt. 68 e 69 del TULPS (spettacoli, intrattenimenti, ecc.)	ingiustificata dilatazione dei tempi per costringere il destinatario del provvedimento tardivo a concedere "utilità" al funzionario	A	M	N	M	A	M	A	Gli uffici potrebbero utilizzare poteri e competenze, delle quali dispongono, per vantaggi e utilità personali, in favore di taluni soggetti a scapito di altri.
36	Autorizzazione all'occupazione del suolo pubblico	ingiustificata dilatazione dei tempi per costringere il destinatario del provvedimento tardivo a concedere "utilità" al funzionario	M	M	N	M	A	A	M	Gli uffici potrebbero utilizzare impropriamente poteri e competenze per ottenere utilità personali. Dati gli interessi economici, in genere modesti, che il processo genera in favore di terzi, il rischio è stato ritenuto Medio.

ALLEGATO "3"- Individuazione e programmazione delle misure

n.	Processo	Catalogo dei rischi principali	Valutazione complessiva del livello di rischio	Motivazione della valutazione del rischio	Misure di prevenzione	Programmazione delle misure
	A	B	C	D	E	F
1	Incentivi economici al personale (produttività e retribuzioni di risultato)	Selezione "pilotata" per interesse personale di uno o più commissari	A	Gli uffici potrebbero utilizzare poteri e competenze, delle quali dispongono, per vantaggi e utilità personali, in favore di taluni soggetti a scapito di altri.	1- Misura di trasparenza generale: è doveroso pubblicare tutte le informazioni elencate dal d.lgs.33/2013. 2- Misura di controllo: l'organo preposto ai controlli interni effettua controlli periodici, anche a campione. 3-Formazione: al personale deve essere somministrata adeguata formazione tecnico/giuridica.	La trasparenza deve essere attuata immediatamente. I controlli debbono essere effettuati dalla prima sessione utile successiva all'approvazione del PTPCT. La formazione deve essere somministrata nel corso di ciascun anno in misura adeguata.
2	Concorso per la progressione in carriera del personale	Selezione "pilotata" per interesse/utilità di uno o più commissari	B	Il processo non consente margini di discrezionalità significativi. Inoltre, i vantaggi che produce in favore dei terzi sono di valore, in genere, assai contenuto. Pertanto, il rischio è stato ritenuto basso (B) o molto basso (B-).	1- Misura di trasparenza generale: si ritiene sufficiente la pubblicazione di tutte le informazioni richieste dal d.lgs.33/2013 ed assicurare il correlato "accesso civico".	La trasparenza deve essere attuata immediatamente.
3	Gestione giuridica del personale: permessi, ferie, ecc.	violazione di norme, anche interne, per interesse/utilità	B-	Il processo non consente margini di discrezionalità significativi. Inoltre, i vantaggi che produce in favore dei terzi sono di valore, in genere, assai contenuto. Pertanto, il rischio è stato ritenuto basso (B) o molto basso (B-).	1- Misura di trasparenza generale: si ritiene sufficiente la pubblicazione di tutte le informazioni richieste dal d.lgs.33/2013 ed assicurare il correlato "accesso civico".	La trasparenza deve essere attuata immediatamente.
4	Relazioni sindacali (informazione, ecc.)	violazione di norme, anche interne, per interesse/utilità	B-	Il processo non consente margini di discrezionalità significativi. Inoltre, i vantaggi che produce in favore dei terzi sono di valore, in genere, assai contenuto. Pertanto, il rischio è stato ritenuto basso (B) o molto basso (B-).	1- Misura di trasparenza generale: si ritiene sufficiente la pubblicazione di tutte le informazioni richieste dal d.lgs.33/2013 ed assicurare il correlato "accesso civico".	La trasparenza deve essere attuata immediatamente.
5	Contrattazione decentrata integrativa	violazione di norme, anche interne, per interesse/utilità	B-	Il processo non consente margini di discrezionalità significativi. Inoltre, i vantaggi che produce in favore dei terzi sono di valore, in genere, assai contenuto. Pertanto, il rischio è stato ritenuto basso (B) o molto basso (B-).	1- Misura di trasparenza generale: si ritiene sufficiente la pubblicazione di tutte le informazioni richieste dal d.lgs.33/2013 ed assicurare il correlato "accesso civico".	La trasparenza deve essere attuata immediatamente.
6	servizi di formazione del personale dipendente	selezione "pilotata" del formatore per interesse/utilità di parte	M	Trattandosi di contratto d'appalto di servizi, dati gli interessi economici che attiva, potrebbe celare comportamenti scorretti a favore di taluni operatori in danno di altri.	1- Misura di trasparenza generale: si ritiene sufficiente la pubblicazione di tutte le informazioni richieste dal d.lgs.33/2013 ed assicurare il correlato "accesso civico".	La trasparenza deve essere attuata immediatamente.
7	Supporto giuridico e pareri legali	violazione di norme, anche interne, per interesse/utilità	M	Gli uffici potrebbero utilizzare impropriamente poteri e competenze per ottenere vantaggi e utilità personali. Ma dati i valori economici, in genere modesti, che il processo attiva, il rischio è stato ritenuto Medio.	1- Misura di trasparenza generale: si ritiene sufficiente la pubblicazione di tutte le informazioni richieste dal d.lgs.33/2013 ed assicurare il correlato "accesso civico".	La trasparenza deve essere attuata immediatamente.
8	Gestione del contenzioso	violazione di norme, anche interne, per interesse/utilità	M	Gli uffici potrebbero utilizzare impropriamente poteri e competenze per ottenere vantaggi e utilità personali. Ma dati i valori economici, in genere modesti, che il processo attiva, il rischio è stato ritenuto Medio.	1- Misura di trasparenza generale: si ritiene sufficiente la pubblicazione di tutte le informazioni richieste dal d.lgs.33/2013 ed assicurare il correlato "accesso civico".	La trasparenza deve essere attuata immediatamente.

n.	Processo	Catalogo dei rischi principali	Valutazione complessiva del livello di rischio	Motivazione della valutazione del rischio	Misure di prevenzione	Programmazione delle misure
9	Gestione del protocollo	Ingiustificata dilatazione dei tempi	B-	Il processo non consente margini di discrezionalità significativi. Inoltre, i vantaggi che produce in favore dei terzi sono di valore, in genere, assai contenuto. Pertanto, il rischio è stato ritenuto basso (B) o molto basso (B-).	1- Misura di trasparenza generale: si ritiene sufficiente la pubblicazione di tutte le informazioni richieste dal d.lgs.33/2013 ed assicurare il correlato "accesso civico".	La trasparenza deve essere attuata immediatamente.
10	Istruttoria delle deliberazioni	violazione delle norme procedurali	B-	Il processo non consente margini di discrezionalità significativi. Inoltre, i vantaggi che produce in favore dei terzi sono di valore, in genere, assai contenuto. Pertanto, il rischio è stato ritenuto basso (B) o molto basso (B-).	1- Misura di trasparenza generale: si ritiene sufficiente la pubblicazione di tutte le informazioni richieste dal d.lgs.33/2013 ed assicurare il correlato "accesso civico".	La trasparenza deve essere attuata immediatamente.
11	Pubblicazione delle deliberazioni	violazione delle norme procedurali	B-	Il processo non consente margini di discrezionalità significativi. Inoltre, i vantaggi che produce in favore dei terzi sono di valore, in genere, assai contenuto. Pertanto, il rischio è stato ritenuto basso (B) o molto basso (B-).	1- Misura di trasparenza generale: si ritiene sufficiente la pubblicazione di tutte le informazioni richieste dal d.lgs.33/2013 ed assicurare il correlato "accesso civico".	La trasparenza deve essere attuata immediatamente.
12	Accesso agli atti, accesso civico	violazione di norme per interesse/utilità	M	Gli uffici potrebbero utilizzare impropriamente poteri e competenze per ottenere vantaggi e utilità personali. Ma dati i valori economici, in genere modesti, che il processo attiva, il rischio è stato ritenuto Medio.	1- Misura di trasparenza generale: si ritiene sufficiente la pubblicazione di tutte le informazioni richieste dal d.lgs.33/2013 ed assicurare il correlato "accesso civico".	La trasparenza deve essere attuata immediatamente.
13	formazione di determinazioni, ordinanze, decreti ed altri atti amministrativi	violazione delle norme per interesse di parte	B-	Il processo non consente margini di discrezionalità significativi. Inoltre, i vantaggi che produce in favore dei terzi sono di valore, in genere, assai contenuto. Pertanto, il rischio è stato ritenuto basso (B) o molto basso (B-).	1- Misura di trasparenza generale: si ritiene sufficiente la pubblicazione di tutte le informazioni richieste dal d.lgs.33/2013 ed assicurare il correlato "accesso civico".	La trasparenza deve essere attuata immediatamente.
14	Affidamento mediante procedura aperta (o ristretta) di lavori, servizi, forniture	Selezione "pilotata" per interesse/utilità di uno o più commissari	A++	I contratti d'appalto di lavori, forniture e servizi, dati gli interessi economici che attivano, possono celare comportamenti scorretti a favore di talune imprese e in danno di altre. Fatti di cronaca confermano la necessità di adeguate misure.	1- Misura di trasparenza generale e specifica: è necessario pubblicare in amministrazione trasparente tutte le informazioni imposte dal d.lgs.33/2013 e dal Codice dei contratti pubblici. 2- Misura di controllo specifica: l'organo preposto ai controlli interni, con regolarità, deve verificare lo svolgimento delle selezioni. 3- Formazione: al personale deve essere somministrata formazione tecnico/giuridica in materia di gare	La trasparenza deve essere attuata immediatamente. I controlli debbono essere effettuati dalla prima sessione utile successiva all'approvazione del PTPCT. La formazione deve essere somministrata nel corso di ciascun anno in misura adeguata. La rotazione dovrà essere attuata alla prima scadenza utile di ciascun incarico.
15	Affidamento diretto di lavori, servizi o forniture	Selezione "pilotata" / mancata rotazione	A++	I contratti d'appalto di lavori, forniture e servizi, dati gli interessi economici che attivano, possono celare comportamenti scorretti a favore di talune imprese e in danno di altre. Fatti di cronaca confermano la necessità di adeguate misure.	1- Misura di trasparenza generale e specifica: è necessario pubblicare in amministrazione trasparente tutte le informazioni imposte dal d.lgs.33/2013 e dal Codice dei contratti pubblici. 2- Misura di controllo specifica: l'organo preposto ai controlli interni, con regolarità, deve verificare lo svolgimento delle selezioni. 3- Formazione: al personale deve essere somministrata formazione tecnico/giuridica in materia di gare	La trasparenza deve essere attuata immediatamente. I controlli debbono essere effettuati dalla prima sessione utile successiva all'approvazione del PTPCT. La formazione deve essere somministrata nel corso di ciascun anno in misura adeguata. La rotazione dovrà essere attuata alla prima scadenza utile di ciascun incarico.

n.	Processo	Catalogo dei rischi principali	Valutazione complessiva del livello di rischio	Motivazione della valutazione del rischio	Misure di prevenzione	Programmazione delle misure
16	Gare ad evidenza pubblica di vendita di beni	selezione "pilotata" per interesse/utilità di uno o più commissari	A+	I contratti di vendita (in particolare di immobili pubblici), dati gli interessi economici che attivano, possono celare comportamenti scorretti a favore di talune imprese e in danno di altre.	1- Misura di trasparenza generale e specifica: è necessario pubblicare in amministrazione trasparente tutte le informazioni imposte dal d.lgs.33/2013 e dal Codice dei contratti pubblici. 2- Misura di controllo specifica: l'organo preposto ai controlli interni verifica, anche a campione, lo svolgimento delle selezioni.	La trasparenza deve essere attuata immediatamente. I controlli debbono essere effettuati dalla prima sessione utile successiva all'approvazione del PTPCT.
17	Programmazione di forniture e di servizi	violazione delle norme procedurali	M	Gli organi deliberanti potrebbero utilizzare impropriamente i loro poteri per ottenere vantaggi e utilità personali. Ma dato che il processo non produce alcun vantaggio immediato a terzi, il rischio è stato ritenuto Medio.	1- Misura di trasparenza generale: si ritiene sufficiente la pubblicazione di tutte le informazioni richieste dal d.lgs.33/2013 ed assicurare il correlato "accesso civico".	La trasparenza deve essere attuata immediatamente.
18	Accertamenti e controlli sull'attività edilizia privata (abusi)	omessa verifica per interesse di parte	A	Gli uffici potrebbero utilizzare poteri e competenze, delle quali dispongono, in favore di taluni soggetti a scapito di altri, svolgendo o meno le verifiche, levando o meno le sanzioni.	1- Misura di trasparenza generale: è doveroso pubblicare tutte le informazioni elencate dal d.lgs.33/2013. 2- Misura di controllo: l'organo preposto ai controlli interni effettua controlli periodici, anche a campione. 3-Formazione: al personale deve essere somministrata adeguata formazione tecnico/giuridica.	La trasparenza deve essere attuata immediatamente. I controlli debbono essere effettuati dalla prima sessione utile successiva all'approvazione del PTPCT. La formazione deve essere somministrata nel corso di ciascun anno in misura adeguata.
19	Vigilanza sulla circolazione e la sosta	omessa verifica per interesse di parte	A	Gli uffici potrebbero utilizzare poteri e competenze, delle quali dispongono, in favore di taluni soggetti a scapito di altri, svolgendo o meno le verifiche, levando o meno le sanzioni.	1- Misura di trasparenza generale: è doveroso pubblicare tutte le informazioni elencate dal d.lgs.33/2013. 2- Misura di controllo: l'organo preposto ai controlli interni effettua controlli periodici, anche a campione. 3-Formazione: al personale deve essere somministrata adeguata formazione tecnico/giuridica.	La trasparenza deve essere attuata immediatamente. I controlli debbono essere effettuati dalla prima sessione utile successiva all'approvazione del PTPCT. La formazione deve essere somministrata nel corso di ciascun anno in misura adeguata.
20	Vigilanza e verifiche sulle attività commerciali in sede fissa	omessa verifica per interesse di parte	A	Gli uffici potrebbero utilizzare poteri e competenze, delle quali dispongono, in favore di taluni soggetti a scapito di altri, svolgendo o meno le verifiche, levando o meno le sanzioni.	1- Misura di trasparenza generale: è doveroso pubblicare tutte le informazioni elencate dal d.lgs.33/2013. 2- Misura di controllo: l'organo preposto ai controlli interni effettua controlli periodici, anche a campione. 3-Formazione: al personale deve essere somministrata adeguata formazione tecnico/giuridica.	La trasparenza deve essere attuata immediatamente. I controlli debbono essere effettuati dalla prima sessione utile successiva all'approvazione del PTPCT. La formazione deve essere somministrata nel corso di ciascun anno in misura adeguata.
21	Vigilanza e verifiche su mercati ed ambulanti	omessa verifica per interesse di parte	A	Gli uffici potrebbero utilizzare poteri e competenze, delle quali dispongono, in favore di taluni soggetti a scapito di altri, svolgendo o meno le verifiche, levando o meno le sanzioni.	1- Misura di trasparenza generale: è doveroso pubblicare tutte le informazioni elencate dal d.lgs.33/2013. 2- Misura di controllo: l'organo preposto ai controlli interni effettua controlli periodici, anche a campione. 3-Formazione: al personale deve essere somministrata adeguata formazione tecnico/giuridica.	La trasparenza deve essere attuata immediatamente. I controlli debbono essere effettuati dalla prima sessione utile successiva all'approvazione del PTPCT. La formazione deve essere somministrata nel corso di ciascun anno in misura adeguata.
22	Controlli sull'uso del territorio	omessa verifica per interesse di parte	A	Gli uffici potrebbero utilizzare poteri e competenze, delle quali dispongono, in favore di taluni soggetti a scapito di altri, svolgendo o meno le verifiche, levando o meno le sanzioni.	1- Misura di trasparenza generale: è doveroso pubblicare tutte le informazioni elencate dal d.lgs.33/2013. 2- Misura di controllo: l'organo preposto ai controlli interni effettua controlli periodici, anche a campione. 3-Formazione: al personale deve essere somministrata adeguata formazione tecnico/giuridica.	La trasparenza deve essere attuata immediatamente. I controlli debbono essere effettuati dalla prima sessione utile successiva all'approvazione del PTPCT. La formazione deve essere somministrata nel corso di ciascun anno in misura adeguata.

n.	Processo	Catalogo dei rischi principali	Valutazione complessiva del livello di rischio	Motivazione della valutazione del rischio	Misure di prevenzione	Programmazione delle misure
23	Controlli sull'abbandono di rifiuti urbani	omessa verifica per interesse di parte	A	Gli uffici potrebbero utilizzare poteri e competenze, delle quali dispongono, in favore di taluni soggetti a scapito di altri, svolgendo o meno le verifiche, levando o meno le sanzioni.	1- Misura di trasparenza generale: è doveroso pubblicare tutte le informazioni elencate dal d.lgs.33/2013. 2- Misura di controllo: l'organo preposto ai controlli interni effettua controlli periodici, anche a campione. 3-Formazione: al personale deve essere somministrata adeguata formazione tecnico/giuridica.	La trasparenza deve essere attuata immediatamente. I controlli debbono essere effettuati dalla prima sessione utile successiva all'approvazione del PTPCT. La formazione deve essere somministrata nel corso di ciascun anno in misura adeguata.
24	Gestione delle sanzioni per violazione del Codice della strada	violazione delle norme per interesse di parte: dilatazione dei tempi	A	Gli uffici potrebbero utilizzare poteri e competenze, delle quali dispongono, in favore di taluni soggetti a scapito di altri, svolgendo o meno le verifiche, levando o meno le sanzioni.	1- Misura di trasparenza generale: è doveroso pubblicare tutte le informazioni elencate dal d.lgs.33/2013. 2- Misura di controllo: l'organo preposto ai controlli interni effettua controlli periodici, anche a campione. 3-Formazione: al personale deve essere somministrata adeguata formazione tecnico/giuridica.	La trasparenza deve essere attuata immediatamente. I controlli debbono essere effettuati dalla prima sessione utile successiva all'approvazione del PTPCT. La formazione deve essere somministrata nel corso di ciascun anno in misura adeguata.
25	Gestione ordinaria della entrate	violazione delle norme per interesse di parte: dilatazione dei tempi	B	Il processo non consente margini di discrezionalità significativi. Inoltre, i vantaggi che produce in favore dei terzi sono di valore, in genere, assai contenuto. Pertanto, il rischio è stato ritenuto basso (B) o molto basso (B-).	1- Misura di trasparenza generale: si ritiene sufficiente la pubblicazione di tutte le informazioni richieste dal d.lgs.33/2013 ed assicurare il correlato "accesso civico".	La trasparenza deve essere attuata immediatamente.
26	Gestione ordinaria delle spese di bilancio	ingiustificata dilatazione dei tempi per costringere il destinatario del provvedimento tardivo a concedere "utilità" al funzionario	A	Gli uffici potrebbero utilizzare poteri e competenze, delle quali dispongono, in favore di taluni soggetti a scapito di altri, accelerando o dilatando i tempi dei procedimenti	1- Misura di trasparenza generale: è doveroso pubblicare tutte le informazioni elencate dal d.lgs.33/2013. 2- Misura di controllo: l'organo preposto ai controlli interni effettua controlli periodici, anche a campione. 3-Formazione: al personale deve essere somministrata adeguata formazione tecnico/giuridica.	La trasparenza deve essere attuata immediatamente. I controlli debbono essere effettuati dalla prima sessione utile successiva all'approvazione del PTPCT. La formazione deve essere somministrata nel corso di ciascun anno in misura adeguata.
27	Adempimenti fiscali	violazione di norme	B-	Il processo non consente margini di discrezionalità significativi. Inoltre, i vantaggi che produce in favore dei terzi sono di valore, in genere, assai contenuto. Pertanto, il rischio è stato ritenuto basso (B) o molto basso (B-).	1- Misura di trasparenza generale: si ritiene sufficiente la pubblicazione di tutte le informazioni richieste dal d.lgs.33/2013 ed assicurare il correlato "accesso civico".	La trasparenza deve essere attuata immediatamente.
28	Stipendi del personale	violazione di norme	B-	Il processo non consente margini di discrezionalità significativi. Inoltre, i vantaggi che produce in favore dei terzi sono di valore, in genere, assai contenuto. Pertanto, il rischio è stato ritenuto basso (B) o molto basso (B-).	1- Misura di trasparenza generale: si ritiene sufficiente la pubblicazione di tutte le informazioni richieste dal d.lgs.33/2013 ed assicurare il correlato "accesso civico".	La trasparenza deve essere attuata immediatamente.
29	Tributi locali (IMU, addizionale IRPEF, ecc.)	violazione di norme	B	Il processo non consente margini di discrezionalità significativi. Inoltre, i vantaggi che produce in favore dei terzi sono di valore, in genere, assai contenuto. Pertanto, il rischio è stato ritenuto basso (B) o molto basso (B-).	1- Misura di trasparenza generale: si ritiene sufficiente la pubblicazione di tutte le informazioni richieste dal d.lgs.33/2013 ed assicurare il correlato "accesso civico".	La trasparenza deve essere attuata immediatamente.

n.	Processo	Catalogo dei rischi principali	Valutazione complessiva del livello di rischio	Motivazione della valutazione del rischio	Misure di prevenzione	Programmazione delle misure
30	installazione e manutenzione segnaletica, orizzontale e verticale, su strade e aree pubbliche	Selezione "pilotata". Omesso controllo dell'esecuzione del servizio	M	Gli uffici potrebbero utilizzare impropriamente poteri e competenze per ottenere utilità personali. Dati gli interessi economici, in genere modesti, che il processo genera in favore di terzi, il rischio è stato ritenuto Medio.	1- Misura di trasparenza generale: si ritiene sufficiente la pubblicazione di tutte le informazioni richieste dal d.lgs.33/2013 ed assicurare il correlato "accesso civico".	La trasparenza deve essere attuata immediatamente.
31	servizio di rimozione della neve e del ghiaccio su strade e aree pubbliche	Selezione "pilotata". Omesso controllo dell'esecuzione del servizio	M	Gli uffici potrebbero utilizzare impropriamente poteri e competenze per ottenere utilità personali. Dati gli interessi economici, in genere modesti, che il processo genera in favore di terzi, il rischio è stato ritenuto Medio.	1- Misura di trasparenza generale: si ritiene sufficiente la pubblicazione di tutte le informazioni richieste dal d.lgs.33/2013 ed assicurare il correlato "accesso civico".	La trasparenza deve essere attuata immediatamente.
32	gestione del sito web	violazione di norme, anche interne, per interesse/utilità	M	Gli uffici potrebbero utilizzare impropriamente poteri e competenze per ottenere utilità personali. Dati gli interessi economici, in genere modesti, che il processo genera in favore di terzi, il rischio è stato ritenuto Medio.	1- Misura di trasparenza generale: si ritiene sufficiente la pubblicazione di tutte le informazioni richieste dal d.lgs.33/2013 ed assicurare il correlato "accesso civico".	La trasparenza deve essere attuata immediatamente.
33	Sicurezza ed ordine pubblico	violazione di norme, regolamenti, ordini di servizio	B	Il processo non consente margini di discrezionalità significativi. Inoltre, i vantaggi che produce in favore dei terzi sono di valore, in genere, assai contenuto. Pertanto, il rischio è stato ritenuto basso (B) o molto basso (B-).	1- Misura di trasparenza generale: si ritiene sufficiente la pubblicazione di tutte le informazioni richieste dal d.lgs.33/2013 ed assicurare il correlato "accesso civico".	La trasparenza deve essere attuata immediatamente.
34	Servizi di protezione civile	violazione delle norme, anche di regolamento, per interesse di parte	B	Il processo non consente margini di discrezionalità significativi. Inoltre, i vantaggi che produce in favore dei terzi sono di valore, in genere, assai contenuto. Pertanto, il rischio è stato ritenuto basso (B) o molto basso (B-).	1- Misura di trasparenza generale: si ritiene sufficiente la pubblicazione di tutte le informazioni richieste dal d.lgs.33/2013 ed assicurare il correlato "accesso civico".	La trasparenza deve essere attuata immediatamente.
35	Autorizzazioni ex artt. 68 e 69 del TULPS (spettacoli, intrattenimenti, ecc.)	ingiustificata dilatazione dei tempi per costringere il destinatario del provvedimento tardivo a concedere "utilità" al funzionario	A	Gli uffici potrebbero utilizzare poteri e competenze, delle quali dispongono, per vantaggi e utilità personali, in favore di taluni soggetti a scapito di altri.	1- Misura di trasparenza generale: è doveroso pubblicare tutte le informazioni elencate dal d.lgs.33/2013. 2- Misura di controllo: l'organo preposto ai controlli interni effettua controlli periodici, anche a campione. 3-Formazione: al personale deve essere somministrata adeguata formazione tecnico/giuridica.	La trasparenza deve essere attuata immediatamente. I controlli debbono essere effettuati dalla prima sessione utile successiva all'approvazione del PTPCT. La formazione deve essere somministrata nel corso di ciascun anno in misura adeguata.
36	Autorizzazione all'occupazione del suolo pubblico	ingiustificata dilatazione dei tempi per costringere il destinatario del provvedimento tardivo a concedere "utilità" al funzionario	M	Gli uffici potrebbero utilizzare impropriamente poteri e competenze per ottenere utilità personali. Dati gli interessi economici, in genere modesti, che il processo genera in favore di terzi, il rischio è stato ritenuto Medio.	1- Misura di trasparenza generale: si ritiene sufficiente la pubblicazione di tutte le informazioni richieste dal d.lgs.33/2013 ed assicurare il correlato "accesso civico".	La trasparenza deve essere attuata immediatamente.

ALLEGATO "4" - Misure di trasparenza

Sotto sezione livello 1	Sotto sezione livello 2	Normativa	Singolo obbligo	Contenuti dell'obbligo	Aggiornamento	Settore responsabile	
A	B	C	D	E	F	G	
Disposizioni generali	Piano triennale per la prevenzione della corruzione e della trasparenza	Art. 10, c. 8, lett. a), d.lgs. n. 33/2013	Piano triennale per la prevenzione della corruzione e della trasparenza (PTPCT)	Piano triennale per la prevenzione della corruzione e della trasparenza e suoi allegati, le misure integrative di prevenzione della corruzione individuate ai sensi dell'articolo 1, comma 2-bis della legge n. 190 del 2012, (MOG 231) (link alla sottosezione Altri contenuti/Anticorruzione)	Annuale	Settore Amministrativo Contabile	
	Atti generali	Art. 12, c. 1, d.lgs. n. 33/2013	Riferimenti normativi su organizzazione e attività	Riferimenti normativi con i relativi <i>link</i> alle norme di legge statale pubblicate nella banca dati "Normativa" che regolano l'istituzione, l'organizzazione e l'attività delle pubbliche amministrazioni	Tempestivo (ex art. 8, d.lgs. n. 33/2013)	Settore Amministrativo Contabile	
			Atti amministrativi generali	Direttive, circolari, programmi, istruzioni e ogni atto che dispone in generale sulla organizzazione, sulle funzioni, sugli obiettivi, sui procedimenti, ovvero nei quali si determina l'interpretazione di norme giuridiche che riguardano o dettano disposizioni per l'applicazione di esse	Tempestivo (ex art. 8, d.lgs. n. 33/2013)	Settore Amministrativo Contabile	
			Documenti di programmazione strategico-gestionale	Direttive ministeriali, documento di programmazione, obiettivi strategici in materia di prevenzione della corruzione e trasparenza	Tempestivo (ex art. 8, d.lgs. n. 33/2013)	Settore Amministrativo Contabile	
			Statuti e leggi regionali	Estremi e testi ufficiali aggiornati degli Statuti e delle norme di legge regionali, che regolano le funzioni, l'organizzazione e lo svolgimento delle attività di competenza dell'amministrazione	Tempestivo (ex art. 8, d.lgs. n. 33/2013)	Settore Amministrativo Contabile	
			Codice disciplinare e codice di condotta	Codice disciplinare, recante l'indicazione delle infrazioni del codice disciplinare e relative sanzioni (pubblicazione on line in alternativa all'affissione in luogo accessibile a tutti - art. 7, l. n. 300/1970)	Tempestivo	Settore Amministrativo Contabile	
			Codice di condotta inteso quale codice di comportamento	Codice di condotta inteso quale codice di comportamento			
	Oneri informativi per cittadini e imprese	Art. 12, c. 1-bis, d.lgs. n. 33/2013	Scadenario obblighi amministrativi	Scadenario con l'indicazione delle date di efficacia dei nuovi obblighi amministrativi a carico di cittadini e imprese introdotti dalle amministrazioni secondo le modalità definite con DPCM 8 novembre 2013	Tempestivo	Singoli Settori	
			Oneri informativi per cittadini e imprese	Regolamenti ministeriali o interministeriali, provvedimenti amministrativi a carattere generale adottati dalle amministrazioni dello Stato per regolare l'esercizio di poteri autorizzatori, concessori o certificatori, nonché l'accesso ai servizi pubblici ovvero la concessione di benefici con allegato elenco di tutti gli oneri informativi gravanti sui cittadini e sulle imprese introdotti o eliminati con i medesimi atti	Dati non più soggetti a pubblicazione obbligatoria ai sensi del d.lgs. 97/2016		
			Burocrazia zero	Casi in cui il rilascio delle autorizzazioni di competenza è sostituito da una comunicazione dell'interessato	Dati non più soggetti a pubblicazione obbligatoria ai sensi del d.lgs. 10/2016		
	Burocrazia zero	Art. 37, c. 3-bis, d.l. n. 69/2013	Attività soggette a controllo	Elenco delle attività delle imprese soggette a controllo (ovvero per le quali le pubbliche amministrazioni competenti ritengono necessaria l'autorizzazione, la segnalazione certificata di inizio attività o la mera comunicazione)			
			Art. 13, c. 1, lett. a), d.lgs. n. 33/2013	Titolari di incarichi politici di cui all'art. 14, co. 1, del dlgs n. 33/2013	Organi di indirizzo politico e di amministrazione e gestione, con l'indicazione delle rispettive competenze	Tempestivo (ex art. 8, d.lgs. n. 33/2013)	Settore Amministrativo Contabile
					Atto di nomina o di proclamazione, con l'indicazione della durata dell'incarico o del mandato elettivo	Tempestivo (ex art. 8, d.lgs. n. 33/2013)	Settore Amministrativo Contabile
Curriculum vitae					Tempestivo (ex art. 8, d.lgs. n. 33/2013)	Settore Amministrativo Contabile	
Compensi di qualsiasi natura connessi all'assunzione della carica					Tempestivo (ex art. 8, d.lgs. n. 33/2013)	Settore Amministrativo Contabile	
		Art. 14, c. 1, lett. b), d.lgs. n. 33/2013	(da pubblicare in tabelle)				
		Art. 14, c. 1, lett. c), d.lgs. n. 33/2013					

Sotto sezione livello 1	Sotto sezione livello 2	Normativa	Singolo obbligo	Contenuti dell'obbligo	Aggiornamento	Settore responsabile
A	B	C	D	E	F	G
		33/2013		Importi di viaggi di servizio e missioni pagati con fondi pubblici	Tempestivo (ex art. 8, d.lgs. n. 33/2013)	Settore Amministrativo Contabile
		Art. 14, c. 1, lett. d), d.lgs. n. 33/2013		Dati relativi all'assunzione di altre cariche, presso enti pubblici o privati, e relativi compensi a qualsiasi titolo corrisposti	Tempestivo (ex art. 8, d.lgs. n. 33/2013)	Settore Amministrativo Contabile
		Art. 14, c. 1, lett. e), d.lgs. n. 33/2013		Altri eventuali incarichi con oneri a carico della finanza pubblica e indicazione dei compensi spettanti	Tempestivo (ex art. 8, d.lgs. n. 33/2013)	Settore Amministrativo Contabile
		Art. 14, c. 1, lett. f), d.lgs. n. 33/2013 Art. 2, c. 1, punto 1, l. n. 441/1982		1) dichiarazione concernente diritti reali su beni immobili e su beni mobili iscritti in pubblici registri, titolarità di imprese, azioni di società, quote di partecipazione a società, esercizio di funzioni di amministratore o di sindaco di società, con l'apposizione della formula «sul mio onore affermo che la dichiarazione corrisponde al vero» [Per il soggetto, il coniuge non separato e i parenti entro il secondo grado, ove gli stessi vi consentano (NB: dando eventualmente evidenza del mancato consenso) e riferita al momento dell'assunzione dell'incarico]	Nessuno (va presentata una sola volta entro 3 mesi dalla elezione, dalla nomina o dal conferimento dell'incarico e resta pubblicata fino alla cessazione dell'incarico o del mandato).	Settore Amministrativo Contabile
		Art. 14, c. 1, lett. f), d.lgs. n. 33/2013 Art. 2, c. 1, punto 2, l. n. 441/1982		2) copia dell'ultima dichiarazione dei redditi soggetti all'imposta sui redditi delle persone fisiche [Per il soggetto, il coniuge non separato e i parenti entro il secondo grado, ove gli stessi vi consentano (NB: dando eventualmente evidenza del mancato consenso)] (NB: è necessario limitare, con appositi accorgimenti a cura dell'interessato o della amministrazione, la pubblicazione dei dati sensibili)	Entro 3 mesi dalla elezione, dalla nomina o dal conferimento dell'incarico	
		Art. 14, c. 1, lett. f), d.lgs. n. 33/2013 Art. 2, c. 1, punto 3, l. n. 441/1982		3) dichiarazione concernente le spese sostenute e le obbligazioni assunte per la propaganda elettorale ovvero attestazione di essersi avvalsi esclusivamente di materiali e mezzi propagandistici predisposti e messi a disposizione dal partito o dalla formazione politica della cui lista il soggetto ha fatto parte, con l'apposizione della formula «sul mio onore affermo che la dichiarazione corrisponde al vero» (con allegate copie delle dichiarazioni relative a finanziamenti e contributi per un importo che nell'anno superi 5.000 €)	Tempestivo (ex art. 8, d.lgs. n. 33/2013)	Settore Amministrativo Contabile
		Art. 14, c. 1, lett. f), d.lgs. n. 33/2013 Art. 3, l. n. 441/1982		4) attestazione concernente le variazioni della situazione patrimoniale intervenute nell'anno precedente e copia della dichiarazione dei redditi [Per il soggetto, il coniuge non separato e i parenti entro il secondo grado, ove gli stessi vi consentano (NB: dando eventualmente evidenza del mancato consenso)]	Annuale	Settore Amministrativo Contabile
		Art. 14, c. 1, lett. a), d.lgs. n. 33/2013		Atto di nomina o di proclamazione, con l'indicazione della durata dell'incarico o del mandato elettivo	Tempestivo (ex art. 8, d.lgs. n. 33/2013)	Settore Amministrativo Contabile
		Art. 14, c. 1, lett. b), d.lgs. n. 33/2013		Curriculum vitae	Tempestivo (ex art. 8, d.lgs. n. 33/2013)	Settore Amministrativo Contabile
		Art. 14, c. 1, lett. c), d.lgs. n. 33/2013		Compensi di qualsiasi natura connessi all'assunzione della carica	Tempestivo (ex art. 8, d.lgs. n. 33/2013)	Settore Amministrativo Contabile
		Art. 14, c. 1, lett. d), d.lgs. n. 33/2013		Importi di viaggi di servizio e missioni pagati con fondi pubblici	Tempestivo (ex art. 8, d.lgs. n. 33/2013)	Settore Amministrativo Contabile
		Art. 14, c. 1, lett. d), d.lgs. n. 33/2013		Dati relativi all'assunzione di altre cariche, presso enti pubblici o privati, e relativi compensi a qualsiasi titolo corrisposti	Tempestivo (ex art. 8, d.lgs. n. 33/2013)	Settore Amministrativo Contabile
		Art. 14, c. 1, lett. e), d.lgs. n. 33/2013		Altri eventuali incarichi con oneri a carico della finanza pubblica e indicazione dei compensi spettanti	Tempestivo (ex art. 8, d.lgs. n. 33/2013)	Settore Amministrativo Contabile
	Titolari di incarichi politici, di amministrazione, di					

Sotto sezione livello 1	Sotto sezione livello 2	Normativa	Singolo obbligo	Contenuti dell'obbligo	Aggiornamento	Settore responsabile
A	B	C	D	E	F	G
Organizzazione	direzione o di governo	Art. 14, c. 1, lett. f), d.lgs. n. 33/2013 Art. 2, c. 1, punto 1, l. n. 441/1982	Titolari di incarichi di amministrazione, di direzione o di governo di cui all'art. 14, co. 1-bis, del dlgs n. 33/2013	1) dichiarazione concernente diritti reali su beni immobili e su beni mobili iscritti in pubblici registri, titolarità di imprese, azioni di società, quote di partecipazione a società, esercizio di funzioni di amministratore o di sindaco di società, con l'apposizione della formula «sul mio onore affermo che la dichiarazione corrisponde al vero» [Per il soggetto, il coniuge non separato e i parenti entro il secondo grado, ove gli stessi vi consentano (NB: dando eventualmente evidenza del mancato consenso) e riferita al momento dell'assunzione dell'incarico]	Nessuno (va presentata una sola volta entro 3 mesi dalla elezione, dalla nomina o dal conferimento dell'incarico e resta pubblicata fino alla cessazione dell'incarico o del mandato).	Settore Amministrativo Contabile
		Art. 14, c. 1, lett. f), d.lgs. n. 33/2013 Art. 2, c. 1, punto 2, l. n. 441/1982		2) copia dell'ultima dichiarazione dei redditi soggetti all'imposta sui redditi delle persone fisiche [Per il soggetto, il coniuge non separato e i parenti entro il secondo grado, ove gli stessi vi consentano (NB: dando eventualmente evidenza del mancato consenso)] (NB: è necessario limitare, con appositi accorgimenti a cura dell'interessato o della amministrazione, la pubblicazione dei dati sensibili)	Entro 3 mesi dalla elezione, dalla nomina o dal conferimento dell'incarico	Settore Amministrativo Contabile
		Art. 14, c. 1, lett. f), d.lgs. n. 33/2013 Art. 2, c. 1, punto 3, l. n. 441/1982		3) dichiarazione concernente le spese sostenute e le obbligazioni assunte per la propaganda elettorale ovvero attestazione di essersi avvalsi esclusivamente di materiali e di mezzi propagandistici predisposti e messi a disposizione dal partito o dalla formazione politica della cui lista il soggetto ha fatto parte, con l'apposizione della formula «sul mio onore affermo che la dichiarazione corrisponde al vero» (con allegate copie delle dichiarazioni relative a finanziamenti e contributi per un importo che nell'anno superi 5.000 €)	Tempestivo (ex art. 8, d.lgs. n. 33/2013)	Settore Amministrativo Contabile
		Art. 14, c. 1, lett. f), d.lgs. n. 33/2013 Art. 3, l. n. 441/1982		4) attestazione concernente le variazioni della situazione patrimoniale intervenute nell'anno precedente e copia della dichiarazione dei redditi [Per il soggetto, il coniuge non separato e i parenti entro il secondo grado, ove gli stessi vi consentano (NB: dando eventualmente evidenza del mancato consenso)]	Annuale	Settore Amministrativo Contabile
		Art. 14, c. 1, lett. a), d.lgs. n. 33/2013		Atto di nomina, con l'indicazione della durata dell'incarico	Nessuno	Settore Amministrativo Contabile
		Art. 14, c. 1, lett. b), d.lgs. n. 33/2013	Curriculum vitae	Nessuno	Settore Amministrativo Contabile	
		Art. 14, c. 1, lett. c), d.lgs. n. 33/2013	Compensi di qualsiasi natura connessi all'assunzione della carica	Nessuno	Settore Amministrativo Contabile	
		Art. 14, c. 1, lett. d), d.lgs. n. 33/2013	Importi di viaggi di servizio e missioni pagati con fondi pubblici	Nessuno	Settore Amministrativo Contabile	
		Art. 14, c. 1, lett. d), d.lgs. n. 33/2013	Dati relativi all'assunzione di altre cariche, presso enti pubblici o privati, e relativi compensi a qualsiasi titolo corrisposti	Nessuno	Settore Amministrativo Contabile	
		Art. 14, c. 1, lett. e), d.lgs. n. 33/2013	Altri eventuali incarichi con oneri a carico della finanza pubblica e indicazione dei compensi spettanti	Nessuno	Settore Amministrativo Contabile	
		Art. 14, c. 1, lett. f), d.lgs. n. 33/2013 Art. 2, c. 1, punto 2, l. n. 441/1982	Cessati dall'incarico (documentazione da pubblicare sul sito web)	1) copie delle dichiarazioni dei redditi riferiti al periodo dell'incarico; 2) copia della dichiarazione dei redditi successiva al termine dell'incarico o carica, entro un mese dalla scadenza del termine di legge per la presentazione della dichiarazione [Per il soggetto, il coniuge non separato e i parenti entro il secondo grado, ove gli stessi vi consentano (NB: dando eventualmente evidenza del mancato consenso)] (NB: è necessario limitare, con appositi accorgimenti a cura dell'interessato o della amministrazione, la pubblicazione dei dati sensibili)	Nessuno	Settore Amministrativo Contabile

Sotto sezione livello 1	Sotto sezione livello 2	Normativa	Singolo obbligo	Contenuti dell'obbligo	Aggiornamento	Settore responsabile
A	B	C	D	E	F	G
		Art. 14, c. 1, lett. f), d.lgs. n. 33/2013 Art. 2, c. 1, punto 3, l. n. 441/1982		3) dichiarazione concernente le spese sostenute e le obbligazioni assunte per la propaganda elettorale ovvero attestazione di essersi avvalsi esclusivamente di materiali e di mezzi propagandistici predisposti e messi a disposizione dal partito o dalla formazione politica della cui lista il soggetto ha fatto parte con riferimento al periodo dell'incarico (con allegate copie delle dichiarazioni relative a finanziamenti e contributi per un importo che nell'anno superi 5.000 €)	Nessuno	Settore Amministrativo Contabile
		Art. 14, c. 1, lett. f), d.lgs. n. 33/2013 Art. 4, l. n. 441/1982		4) dichiarazione concernente le variazioni della situazione patrimoniale intervenute dopo l'ultima attestazione [Per il soggetto, il coniuge non separato e i parenti entro il secondo grado, ove gli stessi vi consentano (NB: dando eventualmente evidenza del mancato consenso)]	Nessuno (va presentata una sola volta entro 3 mesi dalla cessazione dell'incarico).	Settore Amministrativo Contabile
	Sanzioni per mancata comunicazione dei dati	Art. 47, c. 1, d.lgs. n. 33/2013	Sanzioni per mancata o incompleta comunicazione dei dati da parte dei titolari di incarichi politici, di amministrazione, di direzione o di governo	Provvedimenti sanzionatori a carico del responsabile della mancata o incompleta comunicazione dei dati di cui all'articolo 14, concernenti la situazione patrimoniale complessiva del titolare dell'incarico al momento dell'assunzione della carica, la titolarità di imprese, le partecipazioni azionarie proprie nonchè tutti i compensi cui dà diritto l'assunzione della carica	Tempestivo (ex art. 8, d.lgs. n. 33/2013)	Settore Amministrativo Contabile
	Rendiconti gruppi consiliari regionali/provinciali	Art. 28, c. 1, d.lgs. n. 33/2013	Rendiconti gruppi consiliari regionali/provinciali	Rendiconti di esercizio annuale dei gruppi consiliari regionali e provinciali, con evidenza delle risorse trasferite o assegnate a ciascun gruppo, con indicazione del titolo di trasferimento e dell'impiego delle risorse utilizzate	Tempestivo (ex art. 8, d.lgs. n. 33/2013)	Settore Amministrativo Contabile
			Atti degli organi di controllo	Atti e relazioni degli organi di controllo	Tempestivo (ex art. 8, d.lgs. n. 33/2013)	Settore Amministrativo Contabile
	Articolazione degli uffici	Art. 13, c. 1, lett. b), d.lgs. n. 33/2013	Articolazione degli uffici	Indicazione delle competenze di ciascun ufficio, anche di livello dirigenziale non generale, i nomi dei dirigenti responsabili dei singoli uffici	Tempestivo (ex art. 8, d.lgs. n. 33/2013)	Settore Amministrativo Contabile
		Art. 13, c. 1, lett. c), d.lgs. n. 33/2013	Organigramma	Illustrazione in forma semplificata, ai fini della piena accessibilità e comprensibilità dei dati, dell'organizzazione dell'amministrazione, mediante l'organigramma o analoghe rappresentazioni grafiche	Tempestivo (ex art. 8, d.lgs. n. 33/2013)	Settore Amministrativo Contabile
		Art. 13, c. 1, lett. b), d.lgs. n. 33/2013	(da pubblicare sotto forma di organigramma, in modo tale che a ciascun ufficio sia assegnato un link ad una pagina contenente tutte le informazioni previste dalla norma)	Nomi dei dirigenti responsabili dei singoli uffici	Tempestivo (ex art. 8, d.lgs. n. 33/2013)	Settore Amministrativo Contabile
	Telefono e posta elettronica	Art. 13, c. 1, lett. d), d.lgs. n. 33/2013	Telefono e posta elettronica	Elenco completo dei numeri di telefono e delle caselle di posta elettronica istituzionali e delle caselle di posta elettronica certificata dedicate, cui il cittadino possa rivolgersi per qualsiasi richiesta inerente i compiti istituzionali	Tempestivo (ex art. 8, d.lgs. n. 33/2013)	Settore Amministrativo Contabile
Consulenti e collaboratori	Titolari di incarichi di collaborazione o consulenza	Art. 15, c. 2, d.lgs. n. 33/2013	Consulenti e collaboratori	Estremi degli atti di conferimento di incarichi di collaborazione o di consulenza a soggetti esterni a qualsiasi titolo (compresi quelli affidati con contratto di collaborazione coordinata e continuativa) con indicazione dei soggetti percettori, della ragione dell'incarico e dell'ammontare erogato	Tempestivo (ex art. 8, d.lgs. n. 33/2013)	Settore Amministrativo Contabile
			(da pubblicare in tabelle)	1) curriculum vitae, redatto in conformità al vigente modello europeo	Tempestivo (ex art. 8, d.lgs. n. 33/2013)	Settore Amministrativo Contabile
				2) dati relativi allo svolgimento di incarichi o alla titolarità di cariche in enti di diritto privato regolati o finanziati dalla pubblica amministrazione o allo svolgimento di attività professionali	Tempestivo (ex art. 8, d.lgs. n. 33/2013)	Settore Amministrativo Contabile
				Art. 15, c. 1, lett. c), d.lgs. n. 33/2013		

Sotto sezione livello 1	Sotto sezione livello 2	Normativa	Singolo obbligo	Contenuti dell'obbligo	Aggiornamento	Settore responsabile
A	B	C	D	E	F	G
		Art. 15, c. 1, lett. d), d.lgs. n. 33/2013		3) compensi comunque denominati, relativi al rapporto di lavoro, di consulenza o di collaborazione (compresi quelli affidati con contratto di collaborazione coordinata e continuativa), con specifica evidenza delle eventuali componenti variabili o legate alla valutazione del risultato	Tempestivo (ex art. 8, d.lgs. n. 33/2013)	Settore Amministrativo Contabile
		Art. 15, c. 2, d.lgs. n. 33/2013		Tabelle relative agli elenchi dei consulenti con indicazione di oggetto, durata e compenso dell'incarico (comunicate alla Funzione pubblica)	Tempestivo (ex art. 8, d.lgs. n. 33/2013)	Settore Amministrativo Contabile
		Art. 53, c. 14, d.lgs. n. 165/2001		Attestazione dell'avvenuta verifica dell'insussistenza di situazioni, anche potenziali, di conflitto di interesse	Tempestivo	Settore Amministrativo Contabile
		Art. 53, c. 14, d.lgs. n. 165/2001		Per ciascun titolare di incarico:		
		Art. 14, c. 1, lett. a) e c. 1-bis, d.lgs. n. 33/2013		Atto di conferimento, con l'indicazione della durata dell'incarico	Tempestivo (ex art. 8, d.lgs. n. 33/2013)	Settore Amministrativo Contabile
		Art. 14, c. 1, lett. b) e c. 1-bis, d.lgs. n. 33/2013		Curriculum vitae, redatto in conformità al vigente modello europeo	Tempestivo (ex art. 8, d.lgs. n. 33/2013)	Settore Amministrativo Contabile
		Art. 14, c. 1, lett. c) e c. 1-bis, d.lgs. n. 33/2013		Compensi di qualsiasi natura connessi all'assunzione dell'incarico (con specifica evidenza delle eventuali componenti variabili o legate alla valutazione del risultato)	Tempestivo (ex art. 8, d.lgs. n. 33/2013)	Settore Amministrativo Contabile
		Art. 14, c. 1, lett. d) e c. 1-bis, d.lgs. n. 33/2013		Importi di viaggi di servizio e missioni pagati con fondi pubblici	Tempestivo (ex art. 8, d.lgs. n. 33/2013)	Settore Amministrativo Contabile
		Art. 14, c. 1, lett. e) e c. 1-bis, d.lgs. n. 33/2013		Dati relativi all'assunzione di altre cariche, presso enti pubblici o privati, e relativi compensi a qualsiasi titolo corrisposti	Tempestivo (ex art. 8, d.lgs. n. 33/2013)	Settore Amministrativo Contabile
		Art. 14, c. 1, lett. e) e c. 1-bis, d.lgs. n. 33/2013		Altri eventuali incarichi con oneri a carico della finanza pubblica e indicazione dei compensi spettanti	Tempestivo (ex art. 8, d.lgs. n. 33/2013)	Settore Amministrativo Contabile
		Art. 14, c. 1, lett. f) e c. 1-bis, d.lgs. n. 33/2013 Art. 2, c. 1, punto 1, l. n. 441/1982	Incarichi amministrativi di vertice (da pubblicare in tabelle)	1) dichiarazione concernente diritti reali su beni immobili e su beni mobili iscritti in pubblici registri, titolarità di imprese, azioni di società, quote di partecipazione a società, esercizio di funzioni di amministratore o di sindaco di società, con l'apposizione della formula «sul mio onore affermo che la dichiarazione corrisponde al vero» [Per il soggetto, il coniuge non separato e i parenti entro il secondo grado, ove gli stessi vi consentano (NB: dando eventualmente evidenza del mancato consenso) e riferita al momento dell'assunzione dell'incarico]	Nessuno (va presentata una sola volta entro 3 mesi dalla elezione, dalla nomina o dal conferimento dell'incarico e resta pubblicata fino alla cessazione dell'incarico o del mandato).	Settore Amministrativo Contabile
		Art. 14, c. 1, lett. f) e c. 1-bis, d.lgs. n. 33/2013 Art. 2, c. 1, punto 2, l. n. 441/1982		2) copia dell'ultima dichiarazione dei redditi soggetti all'imposta sui redditi delle persone fisiche [Per il soggetto, il coniuge non separato e i parenti entro il secondo grado, ove gli stessi vi consentano (NB: dando eventualmente evidenza del mancato consenso)] (NB: è necessario limitare, con appositi accorgimenti a cura dell'interessato o della amministrazione, la pubblicazione dei dati sensibili)	Entro 3 mesi della nomina o dal conferimento dell'incarico	
		Art. 14, c. 1, lett. f) e c. 1-bis, d.lgs. n. 33/2013 Art. 3, l. n. 441/1982		3) attestazione concernente le variazioni della situazione patrimoniale intervenute nell'anno precedente e copia della dichiarazione dei redditi [Per il soggetto, il coniuge non separato e i parenti entro il secondo grado, ove gli stessi vi consentano (NB: dando eventualmente evidenza del mancato consenso)]	Annuale	Settore Amministrativo Contabile
		Art. 20, c. 3, d.lgs. n. 39/2013		Dichiarazione sulla insussistenza di una delle cause di inconferibilità dell'incarico	Tempestivo (art. 20, c. 1, d.lgs. n. 39/2013)	Settore Amministrativo Contabile
		Art. 20, c. 3, d.lgs. n. 39/2013		Dichiarazione sulla insussistenza di una delle cause di incompatibilità al conferimento dell'incarico	Annuale (art. 20, c. 2, d.lgs. n. 39/2013)	Settore Amministrativo Contabile
		Art. 14, c. 1-ter, secondo periodo, d.lgs. n. 33/2013		Ammontare complessivo degli emolumenti percepiti a carico della finanza pubblica	Annuale (non oltre il 30 marzo)	Settore Amministrativo Contabile
	Titolari di incarichi dirigenziali amministrativi di vertice					

Sotto sezione livello 1	Sotto sezione livello 2	Normativa	Singolo obbligo	Contenuti dell'obbligo	Aggiornamento	Settore responsabile
A	B	C	D	E	F	G
Personale	Titolari di incarichi dirigenziali		Incarichi dirigenziali, a qualsiasi titolo conferiti, ivi inclusi quelli conferiti discrezionalmente dall'organo di indirizzo politico senza procedure pubbliche di selezione e titolari di posizione organizzativa con funzioni dirigenziali	Per ciascun titolare di incarico:		Settore Amministrativo Contabile
	(dirigenti non generali)	Art. 14, c. 1, lett. a) e c. 1-bis, d.lgs. n. 33/2013	(da pubblicare in tabelle che distinguono le seguenti situazioni: dirigenti, dirigenti individuati discrezionalmente, titolari di posizione organizzativa con funzioni dirigenziali)	Atto di conferimento, con l'indicazione della durata dell'incarico	Tempestivo (ex art. 8, d.lgs. n. 33/2013)	Settore Amministrativo Contabile
		Art. 14, c. 1, lett. b) e c. 1-bis, d.lgs. n. 33/2013		Curriculum vitae, redatto in conformità al vigente modello europeo	Tempestivo (ex art. 8, d.lgs. n. 33/2013)	Settore Amministrativo Contabile
		Art. 14, c. 1, lett. c) e c. 1-bis, d.lgs. n. 33/2013		Compensi di qualsiasi natura connessi all'assunzione dell'incarico (con specifica evidenza delle eventuali componenti variabili o legate alla valutazione del risultato)	Tempestivo (ex art. 8, d.lgs. n. 33/2013)	Settore Amministrativo Contabile
				Importi di viaggi di servizio e missioni pagati con fondi pubblici	Tempestivo (ex art. 8, d.lgs. n. 33/2013)	Settore Amministrativo Contabile
		Art. 14, c. 1, lett. d) e c. 1-bis, d.lgs. n. 33/2013		Dati relativi all'assunzione di altre cariche, presso enti pubblici o privati, e relativi compensi a qualsiasi titolo corrisposti	Tempestivo (ex art. 8, d.lgs. n. 33/2013)	Settore Amministrativo Contabile
		Art. 14, c. 1, lett. e) e c. 1-bis, d.lgs. n. 33/2013		Altri eventuali incarichi con oneri a carico della finanza pubblica e indicazione dei compensi spettanti	Tempestivo (ex art. 8, d.lgs. n. 33/2013)	Settore Amministrativo Contabile
		Art. 14, c. 1, lett. f) e c. 1-bis, d.lgs. n. 33/2013 Art. 2, c. 1, punto 1, l. n. 441/1982		1) dichiarazione concernente diritti reali su beni immobili e su beni mobili iscritti in pubblici registri, titolarità di imprese, azioni di società, quote di partecipazione a società, esercizio di funzioni di amministratore o di sindaco di società, con l'apposizione della formula «sul mio onore affermo che la dichiarazione corrisponde al vero» [Per il soggetto, il coniuge non separato e i parenti entro il secondo grado, ove gli stessi vi consentano (NB: dando eventualmente evidenza del mancato consenso) e riferita al momento dell'assunzione dell'incarico]	Nessuno (va presentata una sola volta entro 3 mesi dalla elezione, dalla nomina o dal conferimento dell'incarico e resta pubblicata fino alla cessazione dell'incarico o del mandato).	Settore Amministrativo Contabile
		Art. 14, c. 1, lett. f) e c. 1-bis, d.lgs. n. 33/2013 Art. 2, c. 1, punto 2, l. n. 441/1982		2) copia dell'ultima dichiarazione dei redditi soggetti all'imposta sui redditi delle persone fisiche [Per il soggetto, il coniuge non separato e i parenti entro il secondo grado, ove gli stessi vi consentano (NB: dando eventualmente evidenza del mancato consenso)] (NB: è necessario limitare, con appositi accorgimenti a cura dell'interessato o della amministrazione, la pubblicazione dei dati sensibili)	Entro 3 mesi della nomina o dal conferimento dell'incarico	Settore Amministrativo Contabile
		Art. 14, c. 1, lett. f) e c. 1-bis, d.lgs. n. 33/2013 Art. 3, l. n. 441/1982		3) attestazione concernente le variazioni della situazione patrimoniale intervenute nell'anno precedente e copia della dichiarazione dei redditi [Per il soggetto, il coniuge non separato e i parenti entro il secondo grado, ove gli stessi vi consentano (NB: dando eventualmente evidenza del mancato consenso)]	Annuale	Settore Amministrativo Contabile
		Art. 20, c. 3, d.lgs. n. 39/2013		Dichiarazione sulla insussistenza di una delle cause di inconfirmità dell'incarico	Tempestivo (art. 20, c. 1, d.lgs. n. 39/2013)	Settore Amministrativo Contabile
		Art. 20, c. 3, d.lgs. n. 39/2013		Dichiarazione sulla insussistenza di una delle cause di incompatibilità al conferimento dell'incarico	Annuale (art. 20, c. 2, d.lgs. n. 39/2013)	Settore Amministrativo Contabile
		Art. 14, c. 1-ter, secondo periodo, d.lgs. n. 33/2013		Ammontare complessivo degli emolumenti percepiti a carico della finanza pubblica	Annuale (non oltre il 30 marzo)	Settore Amministrativo Contabile
		Art. 15, c. 5, d.lgs. n. 33/2013	Elenco posizioni dirigenziali discrezionali	Elenco delle posizioni dirigenziali, integrato dai relativi titoli e curricula, attribuite a persone, anche esterne alle pubbliche amministrazioni, individuate discrezionalmente dall'organo di indirizzo politico senza procedure pubbliche di selezione	Dati non più soggetti a pubblicazione obbligatoria ai sensi del d.lgs. 97/2016	
		Art. 19, c. 1-bis, d.lgs. n. 165/2001	Posti di funzione disponibili	Numero e tipologia dei posti di funzione che si rendono disponibili nella dotazione organica e relativi criteri di scelta	Tempestivo	Settore Amministrativo Contabile
		Art. 1, c. 7, d.p.r. n. 108/2004	Ruolo dirigenti	Ruolo dei dirigenti	Annuale	
		Art. 14, c. 1, lett. a), d.lgs. n. 33/2013		Atto di nomina o di proclamazione, con l'indicazione della durata dell'incarico o del mandato elettivo	Nessuno	Settore Amministrativo Contabile

Sotto sezione livello 1	Sotto sezione livello 2	Normativa	Singolo obbligo	Contenuti dell'obbligo	Aggiornamento	Settore responsabile
A	B	C	D	E	F	G
	Dirigenti cessati	Art. 14, c. 1, lett. b), d.lgs. n. 33/2013	Dirigenti cessati dal rapporto di lavoro (documentazione da pubblicare sul sito web)	Curriculum vitae	Nessuno	
		Art. 14, c. 1, lett. c), d.lgs. n. 33/2013		Compensi di qualsiasi natura connessi all'assunzione della carica	Nessuno	Settore Amministrativo Contabile
		Art. 14, c. 1, lett. d), d.lgs. n. 33/2013		Importi di viaggi di servizio e missioni pagati con fondi pubblici	Nessuno	
		Art. 14, c. 1, lett. e), d.lgs. n. 33/2013		Dati relativi all'assunzione di altre cariche, presso enti pubblici o privati, e relativi compensi a qualsiasi titolo corrisposti	Nessuno	Settore Amministrativo Contabile
		Art. 14, c. 1, lett. f), d.lgs. n. 33/2013 Art. 2, c. 1, punto 2, l. n. 441/1982		Altri eventuali incarichi con oneri a carico della finanza pubblica e indicazione dei compensi spettanti	Nessuno	
		Art. 14, c. 1, lett. f), d.lgs. n. 33/2013 Art. 4, l. n. 441/1982		1) copie delle dichiarazioni dei redditi riferiti al periodo dell'incarico; 2) copia della dichiarazione dei redditi successiva al termine dell'incarico o carica, entro un mese dalla scadenza del termine di legge per la presentazione della dichiarazione [Per il soggetto, il coniuge non separato e i parenti entro il secondo grado, ove gli stessi vi consentano (NB: dando eventualmente evidenza del mancato consenso)] (NB: è necessario limitare, con appositi accorgimenti a cura dell'interessato o della amministrazione, la pubblicazione dei dati sensibili)	Nessuno	Settore Amministrativo Contabile
		Art. 14, c. 1, lett. f), d.lgs. n. 33/2013 Art. 4, l. n. 441/1982		3) dichiarazione concernente le variazioni della situazione patrimoniale intervenute dopo l'ultima attestazione [Per il soggetto, il coniuge non separato e i parenti entro il secondo grado, ove gli stessi vi consentano (NB: dando eventualmente evidenza del mancato consenso)]	Nessuno (va presentata una sola volta entro 3 mesi dalla cessazione dell'incarico).	Settore Amministrativo Contabile
	Sanzioni per mancata comunicazione dei dati	Art. 47, c. 1, d.lgs. n. 33/2013	Sanzioni per mancata o incompleta comunicazione dei dati da parte dei titolari di incarichi dirigenziali	Provvedimenti sanzionatori a carico del responsabile della mancata o incompleta comunicazione dei dati di cui all'articolo 14, concernenti la situazione patrimoniale complessiva del titolare dell'incarico al momento dell'assunzione della carica, la titolarità di imprese, le partecipazioni azionarie proprie nonché tutti i compensi cui dà diritto l'assunzione della carica	Tempestivo (ex art. 8, d.lgs. n. 33/2013)	Settore Amministrativo Contabile
	Posizioni organizzative	Art. 14, c. 1-quinquies, d.lgs. n. 33/2013	Posizioni organizzative	Curricula dei titolari di posizioni organizzative redatti in conformità al vigente modello europeo	Tempestivo (ex art. 8, d.lgs. n. 33/2013)	Settore Amministrativo Contabile
	Dotazione organica	Art. 16, c. 1, d.lgs. n. 33/2013	Conto annuale del personale	Conto annuale del personale e relative spese sostenute, nell'ambito del quale sono rappresentati i dati relativi alla dotazione organica e al personale effettivamente in servizio e al relativo costo, con l'indicazione della distribuzione tra le diverse qualifiche e aree professionali, con particolare riguardo al personale assegnato agli uffici di diretta collaborazione con gli organi di indirizzo politico	Annuale (art. 16, c. 1, d.lgs. n. 33/2013)	Settore Amministrativo Contabile
		Art. 16, c. 2, d.lgs. n. 33/2013	Costo personale tempo indeterminato	Costo complessivo del personale a tempo indeterminato in servizio, articolato per aree professionali, con particolare riguardo al personale assegnato agli uffici di diretta collaborazione con gli organi di indirizzo politico	Annuale (art. 16, c. 2, d.lgs. n. 33/2013)	Settore Amministrativo Contabile
	Personale non a tempo indeterminato	Art. 17, c. 1, d.lgs. n. 33/2013	Personale non a tempo indeterminato (da pubblicare in tabelle)	Personale con rapporto di lavoro non a tempo indeterminato, ivi compreso il personale assegnato agli uffici di diretta collaborazione con gli organi di indirizzo politico	Annuale (art. 17, c. 1, d.lgs. n. 33/2013)	Settore Amministrativo Contabile
		Art. 17, c. 2, d.lgs. n. 33/2013	Costo del personale non a tempo indeterminato (da pubblicare in tabelle)	Costo complessivo del personale con rapporto di lavoro non a tempo indeterminato, con particolare riguardo al personale assegnato agli uffici di diretta collaborazione con gli organi di indirizzo politico	Trimestrale (art. 17, c. 2, d.lgs. n. 33/2013)	Settore Amministrativo Contabile
	Tassi di assenza	Art. 16, c. 3, d.lgs. n. 33/2013	Tassi di assenza trimestrali (da pubblicare in tabelle)	Tassi di assenza del personale distinti per uffici di livello dirigenziale	Trimestrale (art. 16, c. 3, d.lgs. n. 33/2013)	Settore Amministrativo Contabile

Sotto sezione livello 1	Sotto sezione livello 2	Normativa	Singolo obbligo	Contenuti dell'obbligo	Aggiornamento	Settore responsabile	
A	B	C	D	E	F	G	
	Incarichi conferiti e autorizzati ai dipendenti (dirigenti e non dirigenti)	Art. 18, d.lgs. n. 33/2013	Incarichi conferiti e autorizzati ai dipendenti (dirigenti e non dirigenti)	Elenco degli incarichi conferiti o autorizzati a ciascun dipendente (dirigente e non dirigente), con l'indicazione dell'oggetto, della durata e del compenso spettante per ogni incarico	Tempestivo	Settore Amministrativo Contabile	
		Art. 53, c. 14, d.lgs. n. 165/2001	(da pubblicare in tabelle)		(ex art. 8, d.lgs. n. 33/2013)		
	Contrattazione collettiva	Art. 21, c. 1, d.lgs. n. 33/2013	Contrattazione collettiva	Riferimenti necessari per la consultazione dei contratti e accordi collettivi nazionali ed eventuali interpretazioni autentiche	Tempestivo	Settore Amministrativo Contabile	
		Art. 47, c. 8, d.lgs. n. 165/2001			(ex art. 8, d.lgs. n. 33/2013)		
	Contrattazione integrativa	Art. 21, c. 2, d.lgs. n. 33/2013	Contratti integrativi	Contratti integrativi stipulati, con la relazione tecnico-finanziaria e quella illustrativa, certificate dagli organi di controllo (collegio dei revisori dei conti, collegio sindacale, uffici centrali di bilancio o analoghi organi previsti dai rispettivi ordinamenti)	Tempestivo	Settore Amministrativo Contabile	
					(ex art. 8, d.lgs. n. 33/2013)		
		Art. 21, c. 2, d.lgs. n. 33/2013	Costi contratti integrativi	Specifiche informazioni sui costi della contrattazione integrativa, certificate dagli organi di controllo interno, trasmesse al Ministero dell'Economia e delle finanze, che predispongono, allo scopo, uno specifico modello di rilevazione, d'intesa con la Corte dei conti e con la Presidenza del Consiglio dei Ministri - Dipartimento della funzione pubblica	Annuale		Settore Amministrativo Contabile
	Art. 55, c. 4, d.lgs. n. 150/2009			(art. 55, c. 4, d.lgs. n. 150/2009)			
	OIV	Art. 10, c. 8, lett. c), d.lgs. n. 33/2013	OIV	(da pubblicare in tabelle)	Nominativi	Tempestivo	Settore Amministrativo Contabile
		Art. 10, c. 8, lett. c), d.lgs. n. 33/2013			Curricula	(ex art. 8, d.lgs. n. 33/2013)	
		Par. 14.2, delib. CIVIT n. 12/2013			Compensi	Tempestivo	
Bandi di concorso		Art. 19, d.lgs. n. 33/2013	Bandi di concorso	Bandi di concorso per il reclutamento, a qualsiasi titolo, di personale presso l'amministrazione nonché i criteri di valutazione della Commissione e le tracce delle prove scritte	Tempestivo	Settore Amministrativo Contabile	
			(da pubblicare in tabelle)		(ex art. 8, d.lgs. n. 33/2013)		
Performance	Sistema di misurazione e valutazione della Performance	Par. 1, delib. CIVIT n. 104/2010	Sistema di misurazione e valutazione della Performance	Sistema di misurazione e valutazione della Performance (art. 7, d.lgs. n. 150/2009)	Tempestivo	Settore Amministrativo Contabile	
	Piano della Performance	Art. 10, c. 8, lett. b), d.lgs. n. 33/2013	Piano della Performance/Piano esecutivo di gestione	Piano della Performance (art. 10, d.lgs. 150/2009)	Tempestivo	Settore Amministrativo Contabile	
	Relazione sulla Performance		Relazione sulla Performance	Piano esecutivo di gestione (per gli enti locali) (art. 169, c. 3-bis, d.lgs. n. 267/2000)	(ex art. 8, d.lgs. n. 33/2013)		
	Relazione sulla Performance		Relazione sulla Performance	Relazione sulla Performance (art. 10, d.lgs. 150/2009)	Tempestivo	Settore Amministrativo Contabile	
	Ammontare complessivo dei premi	Art. 20, c. 1, d.lgs. n. 33/2013	Ammontare complessivo dei premi	Ammontare complessivo dei premi collegati alla performance stanziati	Tempestivo	Settore Amministrativo Contabile	
			(da pubblicare in tabelle)		Ammontare dei premi effettivamente distribuiti		Tempestivo
					(ex art. 8, d.lgs. n. 33/2013)		
	Dati relativi ai premi	Art. 20, c. 2, d.lgs. n. 33/2013	Dati relativi ai premi	Criteri definiti nei sistemi di misurazione e valutazione della performance per l'assegnazione del trattamento accessorio	Tempestivo	Settore Amministrativo Contabile	
					(ex art. 8, d.lgs. n. 33/2013)		
			(da pubblicare in tabelle)		Distribuzione del trattamento accessorio, in forma aggregata, al fine di dare conto del livello di selettività utilizzato nella distribuzione dei premi e degli incentivi		Tempestivo
			(ex art. 8, d.lgs. n. 33/2013)				
				Grado di differenziazione dell'utilizzo della premialità sia per i dirigenti sia per i dipendenti	Tempestivo	Settore Amministrativo Contabile	
					(ex art. 8, d.lgs. n. 33/2013)		
	Benessere organizzativo	Art. 20, c. 3, d.lgs. n. 33/2013	Benessere organizzativo	Livelli di benessere organizzativo	Dati non più soggetti a pubblicazione obbligatoria ai sensi del d.lgs. 97/2016		

Sotto sezione livello 1	Sotto sezione livello 2	Normativa	Singolo obbligo	Contenuti dell'obbligo	Aggiornamento	Settore responsabile	
A	B	C	D	E	F	G	
	Enti pubblici vigilati	Art. 22, c. 1, lett. a), d.lgs. n. 33/2013	Enti pubblici vigilati	Elenco degli enti pubblici, comunque denominati, istituiti, vigilati e finanziati dall'amministrazione ovvero per i quali l'amministrazione abbia il potere di nomina degli amministratori dell'ente, con l'indicazione delle funzioni attribuite e delle attività svolte in favore dell'amministrazione o delle attività di servizio pubblico affidate	Annuale	Settore Amministrativo Contabile	
(art. 22, c. 1, d.lgs. n. 33/2013)							
					Per ciascuno degli enti:		
		(da pubblicare in tabelle)		1) ragione sociale	Annuale	Settore Amministrativo Contabile	
				2) misura dell'eventuale partecipazione dell'amministrazione	Annuale	Settore Amministrativo Contabile	
				3) durata dell'impegno	Annuale	Settore Amministrativo Contabile	
				4) onere complessivo a qualsiasi titolo gravante per l'anno sul bilancio dell'amministrazione	Annuale	Settore Amministrativo Contabile	
				5) numero dei rappresentanti dell'amministrazione negli organi di governo e trattamento economico complessivo a ciascuno di essi spettante (con l'esclusione dei rimborsi per vitto e alloggio)	Annuale	Settore Amministrativo Contabile	
				6) risultati di bilancio degli ultimi tre esercizi finanziari	Annuale	Settore Amministrativo Contabile	
				7) incarichi di amministratore dell'ente e relativo trattamento economico complessivo (con l'esclusione dei rimborsi per vitto e alloggio)	Annuale	Settore Amministrativo Contabile	
			Art. 20, c. 3, d.lgs. n. 39/2013		Dichiarazione sulla insussistenza di una delle cause di inconferibilità dell'incarico (link al sito dell'ente)	Tempestivo	Settore Amministrativo Contabile
			Art. 20, c. 3, d.lgs. n. 39/2013		Dichiarazione sulla insussistenza di una delle cause di incompatibilità al conferimento dell'incarico (link al sito dell'ente)	Annuale	Settore Amministrativo Contabile
			Art. 22, c. 3, d.lgs. n. 33/2013		Collegamento con i siti istituzionali degli enti pubblici vigilati	Annuale	Settore Amministrativo Contabile
			Art. 22, c. 1, lett. b), d.lgs. n. 33/2013	Dati società partecipate	Elenco delle società di cui l'amministrazione detiene direttamente quote di partecipazione anche minoritaria, con l'indicazione dell'entità, delle funzioni attribuite e delle attività svolte in favore dell'amministrazione o delle attività di servizio pubblico affidate, ad esclusione delle società, partecipate da amministrazioni pubbliche, con azioni quotate in mercati regolamentati italiani o di altri paesi dell'Unione europea, e loro controllate. (art. 22, c. 6, d.lgs. n. 33/2013)	Annuale	Settore Amministrativo Contabile
(art. 22, c. 1, d.lgs. n. 33/2013)							
			(da pubblicare in tabelle)		Per ciascuna delle società:	Annuale	
					1) ragione sociale	Annuale	Settore Amministrativo Contabile
					2) misura dell'eventuale partecipazione dell'amministrazione	Annuale	Settore Amministrativo Contabile
					3) durata dell'impegno	Annuale	Settore Amministrativo Contabile
					4) onere complessivo a qualsiasi titolo gravante per l'anno sul bilancio dell'amministrazione	Annuale	Settore Amministrativo Contabile
			Art. 22, c. 2, d.lgs. n. 33/2013		5) numero dei rappresentanti dell'amministrazione negli organi di governo e trattamento economico complessivo a	Annuale	Settore Amministrativo Contabile

Sotto sezione livello 1	Sotto sezione livello 2	Normativa	Singolo obbligo	Contenuti dell'obbligo	Aggiornamento	Settore responsabile	
A	B	C	D	E	F	G	
Enti controllati	Società partecipate			ciascuno di essi spettante	(art. 22, c. 1, d.lgs. n. 33/2013)		
				6) risultati di bilancio degli ultimi tre esercizi finanziari	Annuale (art. 22, c. 1, d.lgs. n. 33/2013)	Settore Amministrativo Contabile	
				7) incarichi di amministratore della società e relativo trattamento economico complessivo	Annuale (art. 22, c. 1, d.lgs. n. 33/2013)	Settore Amministrativo Contabile	
		Art. 20, c. 3, d.lgs. n. 39/2013		Dichiarazione sulla insussistenza di una delle cause di inconferibilità dell'incarico (link al sito dell'ente)	Tempestivo (art. 20, c. 1, d.lgs. n. 39/2013)	Settore Amministrativo Contabile	
		Art. 20, c. 3, d.lgs. n. 39/2014		Dichiarazione sulla insussistenza di una delle cause di incompatibilità al conferimento dell'incarico (link al sito dell'ente)	Annuale (art. 20, c. 2, d.lgs. n. 39/2013)	Settore Amministrativo Contabile	
		Art. 22, c. 3, d.lgs. n. 33/2013		Collegamento con i siti istituzionali delle società partecipate	Annuale (art. 22, c. 1, d.lgs. n. 33/2013)	Settore Amministrativo Contabile	
		Art. 22, c. 1, lett. d-bis, d.lgs. n. 33/2013	Provvedimenti	Provvedimenti in materia di costituzione di società a partecipazione pubblica, acquisto di partecipazioni in società già costituite, gestione delle partecipazioni pubbliche, alienazione di partecipazioni sociali, quotazione di società a controllo pubblico in mercati regolamentati e razionalizzazione periodica delle partecipazioni pubbliche, previsti dal decreto legislativo adottato ai sensi dell'articolo 18 della legge 7 agosto 2015, n. 124 (art. 20 d.lgs 175/2016)	Tempestivo (ex art. 8, d.lgs. n. 33/2013)	Settore Amministrativo Contabile	
		Art. 19, c. 7, d.lgs. n. 175/2016		Provvedimenti con cui le amministrazioni pubbliche socie fissano obiettivi specifici, annuali e pluriennali, sul complesso delle spese di funzionamento, ivi comprese quelle per il personale, delle società controllate	Tempestivo (ex art. 8, d.lgs. n. 33/2013)	Settore Amministrativo Contabile	
				Provvedimenti con cui le società a controllo pubblico garantiscono il concreto perseguimento degli obiettivi specifici, annuali e pluriennali, sul complesso delle spese di funzionamento	Tempestivo (ex art. 8, d.lgs. n. 33/2013)	Settore Amministrativo Contabile	
			Enti di diritto privato controllati	Art. 22, c. 1, lett. c), d.lgs. n. 33/2013	Enti di diritto privato controllati	Elenco degli enti di diritto privato, comunque denominati, in controllo dell'amministrazione, con l'indicazione delle funzioni attribuite e delle attività svolte in favore dell'amministrazione o delle attività di servizio pubblico affidate	Annuale (art. 22, c. 1, d.lgs. n. 33/2013)
				(da pubblicare in tabelle)	Per ciascuno degli enti:		
					1) ragione sociale	Annuale (art. 22, c. 1, d.lgs. n. 33/2013)	Settore Amministrativo Contabile
					2) misura dell'eventuale partecipazione dell'amministrazione	Annuale (art. 22, c. 1, d.lgs. n. 33/2013)	Settore Amministrativo Contabile
					3) durata dell'impegno	Annuale (art. 22, c. 1, d.lgs. n. 33/2013)	Settore Amministrativo Contabile
					4) onere complessivo a qualsiasi titolo gravante per l'anno sul bilancio dell'amministrazione	Annuale (art. 22, c. 1, d.lgs. n. 33/2013)	Settore Amministrativo Contabile
					5) numero dei rappresentanti dell'amministrazione negli organi di governo e trattamento economico complessivo a ciascuno di essi spettante	Annuale (art. 22, c. 1, d.lgs. n. 33/2013)	Settore Amministrativo Contabile
					6) risultati di bilancio degli ultimi tre esercizi finanziari	Annuale (art. 22, c. 1, d.lgs. n. 33/2013)	Settore Amministrativo Contabile
			7) incarichi di amministratore dell'ente e relativo trattamento economico complessivo	Annuale (art. 22, c. 1, d.lgs. n. 33/2013)	Settore Amministrativo Contabile		
		Art. 20, c. 3, d.lgs. n. 39/2013		Dichiarazione sulla insussistenza di una delle cause di inconferibilità dell'incarico (link al sito dell'ente)	Tempestivo (art. 20, c. 1, d.lgs. n. 39/2013)	Settore Amministrativo Contabile	

Sotto sezione livello 1	Sotto sezione livello 2	Normativa	Singolo obbligo	Contenuti dell'obbligo	Aggiornamento	Settore responsabile
A	B	C	D	E	F	G
		Art. 20, c. 3, d.lgs. n. 39/2013		Dichiarazione sulla insussistenza di una delle cause di incompatibilità al conferimento dell'incarico (link al sito dell'ente)	Annuale (art. 20, c. 2, d.lgs. n. 39/2013)	Settore Amministrativo Contabile
		Art. 22, c. 3, d.lgs. n. 33/2013		Collegamento con i siti istituzionali degli enti di diritto privato controllati	Annuale (art. 22, c. 1, d.lgs. n. 33/2013)	Settore Amministrativo Contabile
	Rappresentazione grafica	Art. 22, c. 1, lett. d), d.lgs. n. 33/2013	Rappresentazione grafica	Una o più rappresentazioni grafiche che evidenziano i rapporti tra l'amministrazione e gli enti pubblici vigilati, le società partecipate, gli enti di diritto privato controllati	Annuale (art. 22, c. 1, d.lgs. n. 33/2013)	Settore Amministrativo Contabile
	Dati aggregati attività amministrativa	Art. 24, c. 1, d.lgs. n. 33/2013	Dati aggregati attività amministrativa	Dati relativi alla attività amministrativa, in forma aggregata, per settori di attività, per competenza degli organi e degli uffici, per tipologia di procedimenti	Dati non più soggetti a pubblicazione obbligatoria ai sensi del dlgs 97/2016	
Attività e procedimenti	Tipologie di procedimento		Tipologie di procedimento	Per ciascuna tipologia di procedimento:		
		Art. 35, c. 1, lett. a), d.lgs. n. 33/2013		1) breve descrizione del procedimento con indicazione di tutti i riferimenti normativi utili	Tempestivo (ex art. 8, d.lgs. n. 33/2013)	Settore Amministrativo Contabile
		Art. 35, c. 1, lett. b), d.lgs. n. 33/2013	(da pubblicare in tabelle)	2) unità organizzative responsabili dell'istruttoria	Tempestivo (ex art. 8, d.lgs. n. 33/2013)	Settore Amministrativo Contabile
		Art. 35, c. 1, lett. c), d.lgs. n. 33/2013		3) l'ufficio del procedimento, unitamente ai recapiti telefonici e alla casella di posta elettronica istituzionale	Tempestivo (ex art. 8, d.lgs. n. 33/2013)	Settore Amministrativo Contabile
		Art. 35, c. 1, lett. c), d.lgs. n. 33/2013		4) ove diverso, l'ufficio competente all'adozione del provvedimento finale, con l'indicazione del nome del responsabile dell'ufficio unitamente ai rispettivi recapiti telefonici e alla casella di posta elettronica istituzionale	Tempestivo (ex art. 8, d.lgs. n. 33/2013)	Settore Amministrativo Contabile
		Art. 35, c. 1, lett. e), d.lgs. n. 33/2013		5) modalità con le quali gli interessati possono ottenere le informazioni relative ai procedimenti in corso che li riguardano	Tempestivo (ex art. 8, d.lgs. n. 33/2013)	Settore Amministrativo Contabile
		Art. 35, c. 1, lett. f), d.lgs. n. 33/2013		6) termine fissato in sede di disciplina normativa del procedimento per la conclusione con l'adozione di un provvedimento espresso e ogni altro termine procedimentale rilevante	Tempestivo (ex art. 8, d.lgs. n. 33/2013)	Settore Amministrativo Contabile
		Art. 35, c. 1, lett. g), d.lgs. n. 33/2013		7) procedimenti per i quali il provvedimento dell'amministrazione può essere sostituito da una dichiarazione dell'interessato ovvero il procedimento può concludersi con il silenzio-assenso dell'amministrazione	Tempestivo (ex art. 8, d.lgs. n. 33/2013)	Settore Amministrativo Contabile
		Art. 35, c. 1, lett. h), d.lgs. n. 33/2013		8) strumenti di tutela amministrativa e giurisdizionale, riconosciuti dalla legge in favore dell'interessato, nel corso del procedimento nei confronti del provvedimento finale ovvero nei casi di adozione del provvedimento oltre il termine predeterminato per la sua conclusione e i modi per attivarli	Tempestivo (ex art. 8, d.lgs. n. 33/2013)	Settore Amministrativo Contabile
		Art. 35, c. 1, lett. i), d.lgs. n. 33/2013		9) <i>link</i> di accesso al servizio on line, ove sia già disponibile in rete, o tempi previsti per la sua attivazione	Tempestivo (ex art. 8, d.lgs. n. 33/2013)	Settore Amministrativo Contabile
		Art. 35, c. 1, lett. l), d.lgs. n. 33/2013		10) modalità per l'effettuazione dei pagamenti eventualmente necessari, con i codici IBAN identificativi del conto di pagamento, ovvero di imputazione del versamento in Tesoreria, tramite i quali i soggetti versanti possono effettuare i pagamenti mediante bonifico bancario o postale, ovvero gli identificativi del conto corrente postale sul quale i soggetti versanti possono effettuare i pagamenti mediante bollettino postale, nonché i codici identificativi del pagamento da indicare obbligatoriamente per il versamento	Tempestivo	Settore Amministrativo Contabile

Sotto sezione livello 1	Sotto sezione livello 2	Normativa	Singolo obbligo	Contenuti dell'obbligo	Aggiornamento	Settore responsabile
A	B	C	D	E	F	G
					(ex art. 8, d.lgs. n. 33/2013)	
		Art. 35, c. 1, lett. m), d.lgs. n. 33/2013		11) nome del soggetto a cui è attribuito, in caso di inerzia, il potere sostitutivo, nonché modalità per attivare tale potere, con indicazione dei recapiti telefonici e delle caselle di posta elettronica istituzionale	Tempestivo (ex art. 8, d.lgs. n. 33/2013)	Settore Amministrativo Contabile
				Per i procedimenti ad istanza di parte:		
		Art. 35, c. 1, lett. d), d.lgs. n. 33/2013		1) atti e documenti da allegare all'istanza e modulistica necessaria, compresi i fac-simile per le autocertificazioni	Tempestivo (ex art. 8, d.lgs. n. 33/2013)	Settore Amministrativo Contabile
		Art. 35, c. 1, lett. d), d.lgs. n. 33/2013 e Art. 1, c. 29, l. 190/2012		2) uffici ai quali rivolgersi per informazioni, orari e modalità di accesso con indicazione degli indirizzi, recapiti telefonici e caselle di posta elettronica istituzionale a cui presentare le istanze	Tempestivo (ex art. 8, d.lgs. n. 33/2013)	Settore Amministrativo Contabile
	Monitoraggio tempi procedurali	Art. 24, c. 2, d.lgs. n. 33/2013 Art. 1, c. 28, l. n. 190/2012	Monitoraggio tempi procedurali	Risultati del monitoraggio periodico concernente il rispetto dei tempi procedurali	Dati non più soggetti a pubblicazione obbligatoria ai sensi del d.lgs. 97/2016	
	Dichiarazioni sostitutive e acquisizione d'ufficio dei dati	Art. 35, c. 3, d.lgs. n. 33/2013	Recapiti dell'ufficio responsabile	Recapiti telefonici e casella di posta elettronica istituzionale dell'ufficio responsabile per le attività volte a gestire, garantire e verificare la trasmissione dei dati o l'accesso diretto degli stessi da parte delle amministrazioni procedenti all'acquisizione d'ufficio dei dati e allo svolgimento dei controlli sulle dichiarazioni sostitutive	Tempestivo (ex art. 8, d.lgs. n. 33/2013)	Settore Amministrativo Contabile
Provvedimenti	Provvedimenti organi indirizzo politico	Art. 23, c. 1, d.lgs. n. 33/2013 /Art. 1, co. 16 della l. n. 190/2012	Provvedimenti organi indirizzo politico	Elenco dei provvedimenti, con particolare riferimento ai provvedimenti finali dei procedimenti di: scelta del contraente per l'affidamento di lavori, forniture e servizi, anche con riferimento alla modalità di selezione prescelta (link alla sotto-sezione "bandi di gara e contratti"); accordi stipulati dall'amministrazione con soggetti privati o con altre amministrazioni pubbliche.	Semestrale (art. 23, c. 1, d.lgs. n. 33/2013)	Settore Amministrativo Contabile
	Provvedimenti organi indirizzo politico	Art. 23, c. 1, d.lgs. n. 33/2013 /Art. 1, co. 16 della l. n. 190/2012	Provvedimenti organi indirizzo politico	Elenco dei provvedimenti, con particolare riferimento ai provvedimenti finali dei procedimenti di: autorizzazione o concessione; concorsi e prove selettive per l'assunzione del personale e progressioni di carriera.	Dati non più soggetti a pubblicazione obbligatoria ai sensi del d.lgs. 97/2016	
	Provvedimenti dirigenti amministrativi	Art. 23, c. 1, d.lgs. n. 33/2013 /Art. 1, co. 16 della l. n. 190/2012	Provvedimenti dirigenti amministrativi	Elenco dei provvedimenti, con particolare riferimento ai provvedimenti finali dei procedimenti di: scelta del contraente per l'affidamento di lavori, forniture e servizi, anche con riferimento alla modalità di selezione prescelta (link alla sotto-sezione "bandi di gara e contratti"); accordi stipulati dall'amministrazione con soggetti privati o con altre amministrazioni pubbliche.	Semestrale (art. 23, c. 1, d.lgs. n. 33/2013)	Singoli settori
	Provvedimenti dirigenti amministrativi	Art. 23, c. 1, d.lgs. n. 33/2013 /Art. 1, co. 16 della l. n. 190/2012	Provvedimenti dirigenti amministrativi	Elenco dei provvedimenti, con particolare riferimento ai provvedimenti finali dei procedimenti di: autorizzazione o concessione; concorsi e prove selettive per l'assunzione del personale e progressioni di carriera.	Dati non più soggetti a pubblicazione obbligatoria ai sensi del d.lgs. 97/2016	
Controlli sulle imprese		Art. 25, c. 1, lett. a), d.lgs. n. 33/2013	Tipologie di controllo	Elenco delle tipologie di controllo a cui sono assoggettate le imprese in ragione della dimensione e del settore di attività, con l'indicazione per ciascuna di esse dei criteri e delle relative modalità di svolgimento	Dati non più soggetti a pubblicazione obbligatoria ai sensi del d.lgs. 97/2016	
		Art. 25, c. 1, lett. b), d.lgs. n. 33/2013	Obblighi e adempimenti	Elenco degli obblighi e degli adempimenti oggetto delle attività di controllo che le imprese sono tenute a rispettare per ottemperare alle disposizioni normative		
		Art. 4 delib. Anac n. 39/2016	Dati previsti dall'articolo 1, comma 32, della legge 6 novembre 2012, n. 190 Informazioni sulle singole procedure	Codice Identificativo Gara (CIG)	Tempestivo	

Sotto sezione livello 1	Sotto sezione livello 2	Normativa	Singolo obbligo	Contenuti dell'obbligo	Aggiornamento	Settore responsabile		
A	B	C	D	E	F	G		
Bandi di gara e contratti	Informazioni sulle singole procedure in formato tabellare	Art. 1, c. 32, l. n. 190/2012 Art. 37, c. 1, lett. a) d.lgs. n. 33/2013 Art. 4 delib. Anac n. 39/2016		Struttura proponente, Oggetto del bando, Procedura di scelta del contraente, Elenco degli operatori invitati a presentare offerte/Numero di offerenti che hanno partecipato al procedimento, Aggiudicatario, Importo di aggiudicazione, Tempi di completamento dell'opera servizio o fornitura, Importo delle somme liquidate	Tempestivo	Settore Amministrativo Contabile		
		Art. 1, c. 32, l. n. 190/2012 Art. 37, c. 1, lett. a) d.lgs. n. 33/2013 Art. 4 delib. Anac n. 39/2016	(da pubblicare secondo le "Specifiche tecniche per la pubblicazione dei dati ai sensi dell'art. 1, comma 32, della Legge n. 190/2012", adottate secondo quanto indicato nella delib. Anac 39/2016)	Tabella riassuntive rese liberamente scaricabili in un formato digitale standard aperto con informazioni sui contratti relative all'anno precedente (nello specifico: Codice Identificativo Gara (CIG), struttura proponente, oggetto del bando, procedura di scelta del contraente, elenco degli operatori invitati a presentare offerte/numero di offerenti che hanno partecipato al procedimento, aggiudicatario, importo di aggiudicazione, tempi di completamento dell'opera servizio o fornitura, importo delle somme liquidate)	Annuale	Settore Amministrativo Contabile		
					(art. 1, c. 32, l. n. 190/2012)			
	Atti delle amministrazioni aggiudicatrici e degli enti aggiudicatori distintamente per ogni procedura	Atti relativi alla programmazione di lavori, opere, servizi e forniture	Art. 37, c. 1, lett. b) d.lgs. n. 33/2013 Artt. 21, c. 7, e 29, c. 1, d.lgs. n. 50/2016	Atti relativi alla programmazione di lavori, opere, servizi e forniture	Programma biennale degli acquisti di beni e servizi, programma triennale dei lavori pubblici e relativi aggiornamenti annuali	Tempestivo	Settore Amministrativo Contabile	
					Per ciascuna procedura:			
			Art. 37, c. 1, lett. b) d.lgs. n. 33/2013 e art. 29, c. 1, d.lgs. n. 50/2016		Avvisi di preinformazione - Avvisi di preinformazione (art. 70, c. 1, 2 e 3, dlgs n. 50/2016); Bandi ed avvisi di preinformazioni (art. 141, dlgs n. 50/2016)	Tempestivo	Singoli settori	
		Atti relativi alle procedure per l'affidamento di appalti pubblici di servizi, forniture, lavori e opere, di concorsi pubblici di progettazione, di concorsi di idee e di concessioni. Compresi quelli tra enti nell'ambito del settore pubblico di cui all'art. 5 del dlgs n. 50/2016	Art. 37, c. 1, lett. b) d.lgs. n. 33/2013 e art. 29, c. 1, d.lgs. n. 50/2016			Delibera a contrarre o atto equivalente (per tutte le procedure)	Tempestivo	
					Avvisi e bandi - Avviso (art. 19, c. 1, dlgs n. 50/2016); Avviso di indagini di mercato (art. 36, c. 7, dlgs n. 50/2016 e Linee guida ANAC); Avviso di formazione elenco operatori economici e pubblicazione elenco (art. 36, c. 7, dlgs n. 50/2016 e Linee guida ANAC); Bandi ed avvisi (art. 36, c. 9, dlgs n. 50/2016); Bandi ed avvisi (art. 73, c. 1, e 4, dlgs n. 50/2016); Bandi ed avvisi (art. 127, c. 1, dlgs n. 50/2016); Avviso periodico indicativo (art. 127, c. 2, dlgs n. 50/2016); Avviso relativo all'esito della procedura; Pubblicazione a livello nazionale di bandi e avvisi; Bando di concorso (art. 153, c. 1, dlgs n. 50/2016); Avviso di aggiudicazione (art. 153, c. 2, dlgs n. 50/2016); Bando di concessione, invito a presentare offerta, documenti di gara (art. 171, c. 1 e 5, dlgs n. 50/2016); Avviso in merito alla modifica dell'ordine di importanza dei criteri, Bando di concessione (art. 173, c. 3, dlgs n. 50/2016); Bando di gara (art. 183, c. 2, dlgs n. 50/2016); Avviso costituzione del privilegio (art. 186, c. 3, dlgs n. 50/2016); Bando di gara (art. 188, c. 3, dlgs n. 50/2016)			
			Art. 37, c. 1, lett. b) d.lgs. n. 33/2013 e art. 29, c. 1, d.lgs. n. 50/2016				Tempestivo	Singoli settori
				Avviso sui risultati della procedura di affidamento - Avviso sui risultati della procedura di affidamento con indicazione dei soggetti invitati (art. 36, c. 2, dlgs n. 50/2016); Bando di concorso e avviso sui risultati del concorso (art. 141, dlgs n. 50/2016); Avvisi relativi l'esito della procedura, possono essere raggruppati su base trimestrale (art. 142, c. 3, dlgs n. 50/2016); Elenchi dei verbali delle commissioni di gara	Tempestivo	Singoli settori		
				Avvisi sistema di qualificazione - Avviso sull'esistenza di un sistema di qualificazione, di cui all'Allegato XIV, parte II, lettera H; Bandi, avviso periodico indicativo; avviso sull'esistenza di un sistema di qualificazione; Avviso di aggiudicazione (art. 140, c. 1, 3 e 4, dlgs n. 50/2016)	Tempestivo			

Sotto sezione livello 1	Sotto sezione livello 2	Normativa	Singolo obbligo	Contenuti dell'obbligo	Aggiornamento	Settore responsabile	
A	B	C	D	E	F	G	
		Art. 37, c. 1, lett. b) d.lgs. n. 33/2013 e art. 29, c. 1, d.lgs. n. 50/2016		Affidamenti Gli atti relativi agli affidamenti diretti di lavori, servizi e forniture di somma urgenza e di protezione civile, con specifica dell'affidatario, delle modalità della scelta e delle motivazioni che non hanno consentito il ricorso alle procedure ordinarie (art. 163, c. 10, dlgs n. 50/2016); tutti gli atti connessi agli affidamenti in house in formato open data di appalti pubblici e contratti di concessione tra enti (art. 192 c. 3, dlgs n. 50/2016)	Tempestivo	Singoli settori	
		Art. 37, c. 1, lett. b) d.lgs. n. 33/2013 e art. 29, c. 1, d.lgs. n. 50/2016		Informazioni ulteriori - Contributi e resoconti degli incontri con portatori di interessi unitamente ai progetti di fattibilità di grandi opere e ai documenti predisposti dalla stazione appaltante (art. 22, c. 1, dlgs n. 50/2016); Informazioni ulteriori, complementari o aggiuntive rispetto a quelle previste dal Codice; Elenco ufficiali operatori economici (art. 90, c. 10, dlgs n. 50/2016)	Tempestivo	Singoli settori	
		Art. 37, c. 1, lett. b) d.lgs. n. 33/2013 e art. 29, c. 1, d.lgs. n. 50/2016		Provvedimento che determina le esclusioni dalla procedura di affidamento e le ammissioni all'esito delle valutazioni dei requisiti soggettivi, economico-finanziari e tecnico-professionali.	Provvedimenti di esclusione e di ammissione (entro 2 giorni dalla loro adozione)	Tempestivo	
		Art. 37, c. 1, lett. b) d.lgs. n. 33/2013 e art. 29, c. 1, d.lgs. n. 50/2016	Composizione della commissione giudicatrice e i curricula dei suoi componenti.	Composizione della commissione giudicatrice e i curricula dei suoi componenti.	Tempestivo		
		Art. 1, co. 505, l. 208/2015 disposizione speciale rispetto all'art. 21 del d.lgs. 50/2016)	Contratti	Testo integrale di tutti i contratti di acquisto di beni e di servizi di importo unitario stimato superiore a un milione di euro in esecuzione del programma biennale e suoi aggiornamenti	Tempestivo	Singoli settori	
		Art. 37, c. 1, lett. b) d.lgs. n. 33/2013 e art. 29, c. 1, d.lgs. n. 50/2016	Resoconti della gestione finanziaria dei contratti al termine della loro esecuzione	Resoconti della gestione finanziaria dei contratti al termine della loro esecuzione	Tempestivo	Singoli settori	
Sovvenzioni, contributi, sussidi, vantaggi economici	Criteri e modalità	Art. 26, c. 1, d.lgs. n. 33/2013	Criteri e modalità	Atti con i quali sono determinati i criteri e le modalità cui le amministrazioni devono attenersi per la concessione di sovvenzioni, contributi, sussidi ed ausili finanziari e l'attribuzione di vantaggi economici di qualunque genere a persone ed enti pubblici e privati	Tempestivo (ex art. 8, d.lgs. n. 33/2013)	Settore Amministrativo Contabile	
		Art. 26, c. 2, d.lgs. n. 33/2013	Atti di concessione	Atti di concessione di sovvenzioni, contributi, sussidi ed ausili finanziari alle imprese e comunque di vantaggi economici di qualunque genere a persone ed enti pubblici e privati di importo superiore a mille euro	Tempestivo (art. 26, c. 3, d.lgs. n. 33/2013)	Settore Amministrativo Contabile	
	Atti di concessione		(da pubblicare in tabelle creando un collegamento con la pagina nella quale sono riportati i dati dei relativi provvedimenti finali)	Per ciascun atto:			
		Art. 27, c. 1, lett. a), d.lgs. n. 33/2013	(NB: è fatto divieto di diffusione di dati da cui sia possibile ricavare informazioni relative allo stato di salute e alla situazione di disagio economico-sociale degli interessati, come previsto dall'art. 26, c. 4, del d.lgs. n. 33/2013)	1) nome dell'impresa o dell'ente e i rispettivi dati fiscali o il nome di altro soggetto beneficiario	Tempestivo (art. 26, c. 3, d.lgs. n. 33/2013)	Settore Amministrativo Contabile	
		Art. 27, c. 1, lett. b), d.lgs. n. 33/2013		2) importo del vantaggio economico corrisposto	Tempestivo (art. 26, c. 3, d.lgs. n. 33/2013)	Settore Amministrativo Contabile	
		Art. 27, c. 1, lett. c), d.lgs. n. 33/2013		3) norma o titolo a base dell'attribuzione	Tempestivo (art. 26, c. 3, d.lgs. n. 33/2013)	Settore Amministrativo Contabile	
		Art. 27, c. 1, lett. d), d.lgs. n. 33/2013		4) ufficio e funzionario o dirigente responsabile del relativo procedimento amministrativo	Tempestivo (art. 26, c. 3, d.lgs. n. 33/2013)	Settore Amministrativo Contabile	
		Art. 27, c. 1, lett. e), d.lgs. n. 33/2013		5) modalità seguita per l'individuazione del beneficiario	Tempestivo (art. 26, c. 3, d.lgs. n. 33/2013)	Settore Amministrativo Contabile	
		Art. 27, c. 1, lett. f), d.lgs. n. 33/2013		6) link al progetto selezionato	Tempestivo (art. 26, c. 3, d.lgs. n. 33/2013)	Settore Amministrativo Contabile	
		Art. 27, c. 1, lett. f), d.lgs. n. 33/2013		7) link al curriculum vitae del soggetto incaricato	Tempestivo (art. 26, c. 3, d.lgs. n. 33/2013)	Settore Amministrativo Contabile	

Sotto sezione livello 1	Sotto sezione livello 2	Normativa	Singolo obbligo	Contenuti dell'obbligo	Aggiornamento	Settore responsabile
A	B	C	D	E	F	G
		Art. 27, c. 2, d.lgs. n. 33/2013		Elenco (in formato tabellare aperto) dei soggetti beneficiari degli atti di concessione di sovvenzioni, contributi, sussidi ed ausili finanziari alle imprese e di attribuzione di vantaggi economici di qualunque genere a persone ed enti pubblici e privati di importo superiore a mille euro	<p>Annuale</p> <p>(art. 27, c. 2, d.lgs. n. 33/2013)</p>	Settore Amministrativo Contabile
Bilanci	Bilancio preventivo e consuntivo	Art. 29, c. 1, d.lgs. n. 33/2013	Bilancio preventivo	Documenti e allegati del bilancio preventivo, nonché dati relativi al bilancio di previsione di ciascun anno in forma sintetica, aggregata e semplificata, anche con il ricorso a rappresentazioni grafiche	<p>Tempestivo</p> <p>(ex art. 8, d.lgs. n. 33/2013)</p>	Settore Amministrativo Contabile
		Art. 5, c. 1, d.p.c.m. 26 aprile 2011		Dati relativi alle entrate e alla spesa dei bilanci preventivi in formato tabellare aperto in modo da consentire l'esportazione, il trattamento e il riutilizzo.	<p>Tempestivo</p> <p>(ex art. 8, d.lgs. n. 33/2013)</p>	Settore Amministrativo Contabile
		Art. 29, c. 1-bis, d.lgs. n. 33/2013 e d.p.c.m. 29 aprile 2016	Bilancio consuntivo	Documenti e allegati del bilancio consuntivo, nonché dati relativi al bilancio consuntivo di ciascun anno in forma sintetica, aggregata e semplificata, anche con il ricorso a rappresentazioni grafiche	<p>Tempestivo</p> <p>(ex art. 8, d.lgs. n. 33/2013)</p>	Settore Amministrativo Contabile
		Art. 29, c. 1, d.lgs. n. 33/2013		Dati relativi alle entrate e alla spesa dei bilanci consuntivi in formato tabellare aperto in modo da consentire l'esportazione, il trattamento e il riutilizzo.	<p>Tempestivo</p> <p>(ex art. 8, d.lgs. n. 33/2013)</p>	Settore Amministrativo Contabile
	Art. 5, c. 1, d.p.c.m. 26 aprile 2011	Piano degli indicatori e dei risultati attesi di bilancio	Piano degli indicatori e dei risultati attesi di bilancio	Piano degli indicatori e risultati attesi di bilancio, con l'integrazione delle risultanze osservate in termini di raggiungimento dei risultati attesi e le motivazioni degli eventuali scostamenti e gli aggiornamenti in corrispondenza di ogni nuovo esercizio di bilancio, sia tramite la specificazione di nuovi obiettivi e indicatori, sia attraverso l'aggiornamento dei valori obiettivo e la soppressione di obiettivi già raggiunti oppure oggetto di ripianificazione	<p>Tempestivo</p> <p>(ex art. 8, d.lgs. n. 33/2013)</p>	Settore Amministrativo Contabile
	Art. 29, c. 1-bis, d.lgs. n. 33/2013 e d.p.c.m. 29 aprile 2016					
Beni immobili e gestione patrimonio	Patrimonio immobiliare	Art. 30, d.lgs. n. 33/2013	Patrimonio immobiliare	Informazioni identificative degli immobili posseduti e detenuti	<p>Tempestivo</p> <p>(ex art. 8, d.lgs. n. 33/2013)</p>	Settore Amministrativo Contabile
	Canoni di locazione o affitto	Art. 30, d.lgs. n. 33/2013	Canoni di locazione o affitto	Canoni di locazione o di affitto versati o percepiti	<p>Tempestivo</p> <p>(ex art. 8, d.lgs. n. 33/2013)</p>	Settore Amministrativo Contabile
Controlli e rilievi sull'amministrazione	Organismi indipendenti di valutazione, nuclei di valutazione o altri organismi con funzioni analoghe	Art. 31, d.lgs. n. 33/2013	Atti degli Organismi indipendenti di valutazione, nuclei di valutazione o altri organismi con funzioni analoghe	Attestazione dell'OIV o di altra struttura analoga nell'assolvimento degli obblighi di pubblicazione	<p>Annuale e in relazione a delibere A.N.A.C.</p>	Settore Amministrativo Contabile
				Documento dell'OIV di validazione della Relazione sulla Performance (art. 14, c. 4, lett. c), d.lgs. n. 150/2009)	<p>Tempestivo</p>	
				Relazione dell'OIV sul funzionamento complessivo del Sistema di valutazione, trasparenza e integrità dei controlli interni (art. 14, c. 4, lett. a), d.lgs. n. 150/2009)	<p>Tempestivo</p>	Settore Amministrativo Contabile
	Altri atti degli organismi indipendenti di valutazione, nuclei di valutazione o altri organismi con funzioni analoghe, procedendo all'indicazione in forma anonima dei dati personali eventualmente presenti	<p>Tempestivo</p> <p>(ex art. 8, d.lgs. n. 33/2013)</p>				
Organi di revisione amministrativa e contabile		Relazioni degli organi di revisione amministrativa e contabile	Relazioni degli organi di revisione amministrativa e contabile al bilancio di previsione o budget, alle relative variazioni e al conto consuntivo o bilancio di esercizio	<p>Tempestivo</p> <p>(ex art. 8, d.lgs. n. 33/2013)</p>	Settore Amministrativo Contabile	
Corte dei conti		Rilievi Corte dei conti	Tutti i rilievi della Corte dei conti ancorchè non recepiti riguardanti l'organizzazione e l'attività delle amministrazioni stesse e dei loro uffici	<p>Tempestivo</p> <p>(ex art. 8, d.lgs. n. 33/2013)</p>	Settore Amministrativo Contabile	
Carta dei servizi e standard di qualità	Art. 32, c. 1, d.lgs. n. 33/2013	Carta dei servizi e standard di qualità	Carta dei servizi o documento contenente gli standard di qualità dei servizi pubblici	<p>Tempestivo</p> <p>(ex art. 8, d.lgs. n. 33/2013)</p>	Singoli Settori	

Sotto sezione livello 1	Sotto sezione livello 2	Normativa	Singolo obbligo	Contenuti dell'obbligo	Aggiornamento	Settore responsabile	
A	B	C	D	E	F	G	
Servizi erogati	Class action	Art. 1, c. 2, d.lgs. n. 198/2009	Class action	Notizia del ricorso in giudizio proposto dai titolari di interessi giuridicamente rilevanti ed omogenei nei confronti delle amministrazioni e dei concessionari di servizio pubblico al fine di ripristinare il corretto svolgimento della funzione o la corretta erogazione di un servizio	Tempestivo	Settore Amministrativo Contabile	
		Art. 4, c. 2, d.lgs. n. 198/2009		Sentenza di definizione del giudizio	Tempestivo		
		Art. 4, c. 6, d.lgs. n. 198/2009		Misure adottate in ottemperanza alla sentenza	Tempestivo	Settore Amministrativo Contabile	
	Costi contabilizzati	Art. 32, c. 2, lett. a), d.lgs. n. 33/2013	Costi contabilizzati	Costi contabilizzati dei servizi erogati agli utenti, sia finali che intermedi e il relativo andamento nel tempo	(da pubblicare in tabelle)	Annuale	Settore Amministrativo Contabile
		Art. 10, c. 5, d.lgs. n. 33/2013				(art. 10, c. 5, d.lgs. n. 33/2013)	
	Liste di attesa	Art. 41, c. 6, d.lgs. n. 33/2013	Liste di attesa (obbligo di pubblicazione a carico di enti, aziende e strutture pubbliche e private che erogano prestazioni per conto del servizio sanitario)	Criteri di formazione delle liste di attesa, tempi di attesa previsti e tempi medi effettivi di attesa per ciascuna tipologia di prestazione erogata	(da pubblicare in tabelle)	Tempestivo	Settore Amministrativo Contabile
						(ex art. 8, d.lgs. n. 33/2013)	
	Servizi in rete	Art. 7 co. 3 d.lgs. 82/2005 modificato dall'art. 8 co. 1 del d.lgs. 179/16	Risultati delle indagini sulla soddisfazione da parte degli utenti rispetto alla qualità dei servizi in rete e statistiche di utilizzo dei servizi in rete	Risultati delle rilevazioni sulla soddisfazione da parte degli utenti rispetto alla qualità dei servizi in rete resi all'utente, anche in termini di fruibilità, accessibilità e tempestività, statistiche di utilizzo dei servizi in rete.	Tempestivo	Settore Amministrativo Contabile	
Opere pubbliche	Dati sui pagamenti	Art. 4-bis, c. 2, d.lgs n. 33/2013	Dati sui pagamenti (da pubblicare in tabelle)	Dati sui propri pagamenti in relazione alla tipologia di spesa sostenuta, all'ambito temporale di riferimento e ai beneficiari	Trimestrale	Settore Amministrativo Contabile	
					(in fase di prima attuazione semestrale)		
	Dati sui pagamenti del servizio sanitario nazionale	Art. 41, c. 1-bis, d.lgs. n. 33/2013	Dati sui pagamenti in forma sintetica e aggregata (da pubblicare in tabelle)	Dati relativi a tutte le spese e a tutti i pagamenti effettuati, distinti per tipologia di lavoro, bene o servizio in relazione alla tipologia di spesa sostenuta, all'ambito temporale di riferimento e ai beneficiari	Trimestrale	Settore Amministrativo Contabile	
					(in fase di prima attuazione semestrale)		
	Indicatore di tempestività dei pagamenti	Art. 33, d.lgs. n. 33/2013	Indicatore di tempestività dei pagamenti	Indicatore dei tempi medi di pagamento relativi agli acquisti di beni, servizi, prestazioni professionali e forniture (indicatore annuale di tempestività dei pagamenti)	Annuale	Settore Amministrativo Contabile	
					(art. 33, c. 1, d.lgs. n. 33/2013)		
					Indicatore trimestrale di tempestività dei pagamenti		Trimestrale
			Ammontare complessivo dei debiti	Ammontare complessivo dei debiti e il numero delle imprese creditrici	Annuale	Settore Amministrativo Contabile	
		(art. 33, c. 1, d.lgs. n. 33/2013)					
	IBAN e pagamenti informatici	Art. 36, d.lgs. n. 33/2013	IBAN e pagamenti informatici	Nelle richieste di pagamento: i codici IBAN identificativi del conto di pagamento, ovvero di imputazione del versamento in Tesoreria, tramite i quali i soggetti versanti possono effettuare i pagamenti mediante bonifico bancario o postale, ovvero gli identificativi del conto corrente postale sul quale i soggetti versanti possono effettuare i pagamenti mediante bollettino postale, nonché i codici identificativi del pagamento da indicare obbligatoriamente per il versamento	Tempestivo	Settore Amministrativo Contabile	
Art. 5, c. 1, d.lgs. n. 82/2005							(ex art. 8, d.lgs. n. 33/2013)
Nuclei di valutazione e verifica degli investimenti pubblici	Art. 38, c. 1, d.lgs. n. 33/2013	Informazioni reative ai nuclei di valutazione e verifica degli investimenti pubblici	Informazioni relative ai nuclei di valutazione e verifica degli investimenti pubblici, incluse le funzioni e i compiti specifici ad essi attribuiti, le procedure e i criteri di individuazione dei componenti e i loro nominativi (obbligo previsto per le amministrazioni centrali e regionali)	Tempestivo	Settore Amministrativo Contabile		
						(art. 1, l. n. 144/1999)	
	Atti di programmazione delle opere pubbliche	Art. 38, c. 2 e 2 bis d.lgs. n. 33/2013	Atti di programmazione delle opere pubbliche	Atti di programmazione delle opere pubbliche (link alla sotto-sezione "bandi di gara e contratti")	Tempestivo	Singoli Settori	
		Art. 21 co.7 d.lgs. n. 50/2016		A titolo esemplificativo:	(art.8, c. 1, d.lgs. n. 33/2013)		
	Art. 29 d.lgs. n. 50/2016		- Programma triennale dei lavori pubblici, nonché i relativi aggiornamenti annuali, ai sensi art. 21 d.lgs. n 50/2016				
			- Documento pluriennale di pianificazione ai sensi dell'art. 2 del d.lgs. n. 228/2011, (per i Ministeri)				

Sotto sezione livello 1	Sotto sezione livello 2	Normativa	Singolo obbligo	Contenuti dell'obbligo	Aggiornamento	Settore responsabile
A	B	C	D	E	F	G
	Tempi costi e indicatori di realizzazione delle opere pubbliche	Art. 38, c. 2, d.lgs. n. 33/2013	Tempi, costi unitari e indicatori di realizzazione delle opere pubbliche in corso o completate.	Informazioni relative ai tempi e agli indicatori di realizzazione delle opere pubbliche in corso o completate	Tempestivo (art. 38, c. 1, d.lgs. n. 33/2013)	Singoli Settori
		Art. 38, c. 2, d.lgs. n. 33/2013	(da pubblicare in tabelle, sulla base dello schema tipo redatto dal Ministero dell'economia e della finanza d'intesa con l'Autorità nazionale anticorruzione)	Informazioni relative ai costi unitari di realizzazione delle opere pubbliche in corso o completate	Tempestivo (art. 38, c. 1, d.lgs. n. 33/2013)	Singoli Settori
Pianificazione e governo del territorio		Art. 39, c. 1, lett. a), d.lgs. n. 33/2013	Pianificazione e governo del territorio	Atti di governo del territorio quali, tra gli altri, piani territoriali, piani di coordinamento, piani paesistici, strumenti urbanistici, generali e di attuazione, nonché le loro varianti	Tempestivo (art. 39, c. 1, d.lgs. n. 33/2013)	Singoli Settori
		Art. 39, c. 2, d.lgs. n. 33/2013	(da pubblicare in tabelle)	Documentazione relativa a ciascun procedimento di presentazione e approvazione delle proposte di trasformazione urbanistica di iniziativa privata o pubblica in variante allo strumento urbanistico generale comunque denominato vigente nonché delle proposte di trasformazione urbanistica di iniziativa privata o pubblica in attuazione dello strumento urbanistico generale vigente che comportino premialità edificatorie a fronte dell'impegno dei privati alla realizzazione di opere di urbanizzazione extra oneri o della cessione di aree o volumetrie per finalità di pubblico interesse	Tempestivo (ex art. 8, d.lgs. n. 33/2013)	Singoli Settori
Informazioni ambientali		Art. 40, c. 2, d.lgs. n. 33/2013	Informazioni ambientali	Informazioni ambientali che le amministrazioni detengono ai fini delle proprie attività istituzionali:	Tempestivo (ex art. 8, d.lgs. n. 33/2013)	Singoli Settori
			Stato dell'ambiente	1) Stato degli elementi dell'ambiente, quali l'aria, l'atmosfera, l'acqua, il suolo, il territorio, i siti naturali, compresi gli igrotopi, le zone costiere e marine, la diversità biologica ed i suoi elementi costitutivi, compresi gli organismi geneticamente modificati, e, inoltre, le interazioni tra questi elementi	Tempestivo (ex art. 8, d.lgs. n. 33/2013)	Singoli Settori
			Fattori inquinanti	2) Fattori quali le sostanze, l'energia, il rumore, le radiazioni od i rifiuti, anche quelli radioattivi, le emissioni, gli scarichi ed altri rilasci nell'ambiente, che incidono o possono incidere sugli elementi dell'ambiente	Tempestivo (ex art. 8, d.lgs. n. 33/2013)	Singoli Settori
			Misure incidenti sull'ambiente e relative analisi di impatto	3) Misure, anche amministrative, quali le politiche, le disposizioni legislative, i piani, i programmi, gli accordi ambientali e ogni altro atto, anche di natura amministrativa, nonché le attività che incidono o possono incidere sugli elementi e sui fattori dell'ambiente ed analisi costi-benefici ed altre analisi ed ipotesi economiche usate nell'ambito delle stesse	Tempestivo (ex art. 8, d.lgs. n. 33/2013)	Singoli Settori
			Misure a protezione dell'ambiente e relative analisi di impatto	4) Misure o attività finalizzate a proteggere i suddetti elementi ed analisi costi-benefici ed altre analisi ed ipotesi economiche usate nell'ambito delle stesse	Tempestivo (ex art. 8, d.lgs. n. 33/2013)	Singoli Settori
			Relazioni sull'attuazione della legislazione	5) Relazioni sull'attuazione della legislazione ambientale	Tempestivo (ex art. 8, d.lgs. n. 33/2013)	Singoli Settori
			Stato della salute e della sicurezza umana	6) Stato della salute e della sicurezza umana, compresa la contaminazione della catena alimentare, le condizioni della vita umana, il paesaggio, i siti e gli edifici d'interesse culturale, per quanto influenzabili dallo stato degli elementi dell'ambiente, attraverso tali elementi, da qualsiasi fattore	Tempestivo (ex art. 8, d.lgs. n. 33/2013)	Singoli Settori

Sotto sezione livello 1	Sotto sezione livello 2	Normativa	Singolo obbligo	Contenuti dell'obbligo	Aggiornamento	Settore responsabile
A	B	C	D	E	F	G
			Relazione sullo stato dell'ambiente del Ministero dell'Ambiente e della tutela del territorio	Relazione sullo stato dell'ambiente redatta dal Ministero dell'Ambiente e della tutela del territorio	Tempestivo (ex art. 8, d.lgs. n. 33/2013)	
Strutture sanitarie private accreditate		Art. 41, c. 4, d.lgs. n. 33/2013	Strutture sanitarie private accreditate	Elenco delle strutture sanitarie private accreditate	Annuale (art. 41, c. 4, d.lgs. n. 33/2013)	
			(da pubblicare in tabelle)	Accordi intercorsi con le strutture private accreditate	Annuale (art. 41, c. 4, d.lgs. n. 33/2013)	
Interventi straordinari e di emergenza		Art. 42, c. 1, lett. a), d.lgs. n. 33/2013	Interventi straordinari e di emergenza	Provvedimenti adottati concernenti gli interventi straordinari e di emergenza che comportano deroghe alla legislazione vigente, con l'indicazione espressa delle norme di legge eventualmente derogate e dei motivi della deroga, nonché con l'indicazione di eventuali atti amministrativi o giurisdizionali intervenuti	Tempestivo (ex art. 8, d.lgs. n. 33/2013)	Settore Polizia Locale e Protezione Civile
			(da pubblicare in tabelle)	Termini temporali eventualmente fissati per l'esercizio dei poteri di adozione dei provvedimenti straordinari	Tempestivo (ex art. 8, d.lgs. n. 33/2013)	Settore Polizia Locale e Protezione Civile
		Art. 42, c. 1, lett. b), d.lgs. n. 33/2013		Costo previsto degli interventi e costo effettivo sostenuto dall'amministrazione	Tempestivo (ex art. 8, d.lgs. n. 33/2013)	Settore Polizia Locale e Protezione Civile
Altri contenuti	Prevenzione della Corruzione	Art. 10, c. 8, lett. a), d.lgs. n. 33/2013	Piano triennale per la prevenzione della corruzione e della trasparenza	Piano triennale per la prevenzione della corruzione e della trasparenza e suoi allegati, le misure integrative di prevenzione della corruzione individuate ai sensi dell'articolo 1, comma 2-bis della legge n. 190 del 2012, (MOG 231)	Annuale	Settore Amministrativo Contabile
		Art. 1, c. 8, l. n. 190/2012, Art. 43, c. 1, d.lgs. n. 33/2013	Responsabile della prevenzione della corruzione e della trasparenza	Responsabile della prevenzione della corruzione e della trasparenza	Tempestivo	Settore Amministrativo Contabile
			Regolamenti per la prevenzione e la repressione della corruzione e dell'illegalità	Regolamenti per la prevenzione e la repressione della corruzione e dell'illegalità (laddove adottati)	Tempestivo	
		Art. 1, c. 14, l. n. 190/2012	Relazione del responsabile della prevenzione della corruzione e della trasparenza	Relazione del responsabile della prevenzione della corruzione recante i risultati dell'attività svolta (entro il 15 dicembre di ogni anno)	Annuale (ex art. 1, c. 14, l. n. 190/2012)	Settore Amministrativo Contabile
		Art. 1, c. 3, l. n. 190/2012	Provvedimenti adottati dall'A.N.A.C. ed atti di adeguamento a tali provvedimenti	Provvedimenti adottati dall'A.N.A.C. ed atti di adeguamento a tali provvedimenti in materia di vigilanza e controllo nell'anticorruzione	Tempestivo	Settore Amministrativo Contabile
		Art. 18, c. 5, d.lgs. n. 39/2013	Atti di accertamento delle violazioni	Atti di accertamento delle violazioni delle disposizioni di cui al d.lgs. n. 39/2013	Tempestivo	
Altri contenuti	Accesso civico	Art. 5, c. 1, d.lgs. n. 33/2013 / Art. 2, c. 9-bis, l. 241/90	Accesso civico "semplice" concernente dati, documenti e informazioni soggetti a pubblicazione obbligatoria	Nome del Responsabile della prevenzione della corruzione e della trasparenza cui è presentata la richiesta di accesso civico, nonché modalità per l'esercizio di tale diritto, con indicazione dei recapiti telefonici e delle caselle di posta elettronica istituzionale e nome del titolare del potere sostitutivo, attivabile nei casi di ritardo o mancata risposta, con indicazione dei recapiti telefonici e delle caselle di posta elettronica istituzionale	Tempestivo	Settore Amministrativo Contabile
		Art. 5, c. 2, d.lgs. n. 33/2013	Accesso civico "generalizzato" concernente dati e documenti ulteriori	Nomi Uffici competenti cui è presentata la richiesta di accesso civico, nonché modalità per l'esercizio di tale diritto, con indicazione dei recapiti telefonici e delle caselle di posta elettronica istituzionale	Tempestivo	
		Linee guida Anac FOIA (del. 1309/2016)	Registro degli accessi	Elenco delle richieste di accesso (atti, civico e generalizzato) con indicazione dell'oggetto e della data della richiesta nonché del relativo esito con la data della decisione	Semestrale	
Altri contenuti	Accessibilità e Catalogo dei dati, metadati e banche dati	Art. 53, c. 1 bis, d.lgs. 82/2005 modificato dall'art. 43 del d.lgs. 179/16	Catalogo dei dati, metadati e delle banche dati	Catalogo dei dati, dei metadati definitivi e delle relative banche dati in possesso delle amministrazioni, da pubblicare anche tramite link al Repertorio nazionale dei dati territoriali (www.rndt.gov.it), al catalogo dei dati della PA e delle banche dati www.dat.gov.it e http://basidati.agid.gov.it/catalogo gestiti da AGID	Tempestivo	Settore Amministrativo Contabile
		Art. 53, c. 1, bis, d.lgs. 82/2005	Regolamenti	Regolamenti che disciplinano l'esercizio della facoltà di accesso telematico e il riutilizzo dei dati, fatti salvi i dati presenti in Anagrafe tributaria	Annuale	Settore Amministrativo Contabile
		Art. 9, c. 7, d.l. n. 179/2012 convertito con modificazioni	Obiettivi di accessibilità	Obiettivi di accessibilità dei soggetti disabili agli strumenti informatici per l'anno corrente (entro il 31 marzo di ogni anno) e	Annuale (ex art. 9, c. 7, D.L. n. 179/2012)	Settore Amministrativo

Sotto sezione livello 1	Sotto sezione livello 2	Normativa	Singolo obbligo	Contenuti dell'obbligo	Aggiornamento	Settore responsabile
A	B	C	D	E	F	G
		dalla L. 17 dicembre 2012, n. 221	(da pubblicare secondo le indicazioni contenute nella circolare dell'Agenzia per l'Italia digitale n. 1/2016 e s.m.i.)	lo stato di attuazione del "piano per l'utilizzo del telelavoro" nella propria organizzazione		Contabile
Altri contenuti	Dati ulteriori	Art. 7-bis, c. 3, d.lgs. n. 33/2013	Dati ulteriori	Dati, informazioni e documenti ulteriori che le pubbliche amministrazioni non hanno l'obbligo di pubblicare ai sensi della normativa vigente e che non sono riconducibili alle sottosezioni indicate	Settore Amministrativo Contabile
		Art. 1, c. 9, lett. f), l. n. 190/2012	(NB: nel caso di pubblicazione di dati non previsti da norme di legge si deve procedere alla anonimizzazione dei dati personali eventualmente presenti, in virtù di quanto disposto dall'art. 4, c. 3, del d.lgs. n. 33/2013)			

ANAC - ALLEGATO AL PNA 2022 N. 9)
ELENCO DEGLI OBBLIGHI DI PUBBLICAZIONE DELLA SEZIONE "AMMINISTRAZIONE TRASPARENTE"
SOTTO SEZIONE 1° LIVELLO - BANDI DI GARA E CONTRATTI

(SOSTITUTIVO DEGLI OBBLIGHI ELENCATI PER LA SOTTOSEZIONE "BANDI DI GARA E CONTRATTI" DELL'ALLEGATO 1) ALLA DELIBERA ANAC 1310/2016 E DELL'ALLEGATO 1) ALLA DELIBERA ANAC 1134/2017)

Denominazione sottosezione livello 1 (Macrofamiglie)	Denominazione e sottosezione 2 livello (Tipologie di dati)	Riferimento normativo	Denominazione del singolo obbligo	Contenuti dell'obbligo	Aggiornamento
		Art. 1, c. 32, l. n. 190/2012 Art. 37, c. 1, lett. a) d.lgs. n. 33/2013; Art. 4 delib. Anac n. 39/2016	Dati previsti dall'articolo 1, comma 32, della legge 6 novembre 2012, n. 190. Informazioni sulle singole procedure	Codice Identificativo Gara (CIG)/SmartCIG, struttura proponente, oggetto del bando, procedura di scelta del contraente, elenco degli operatori invitati a presentare offerte/numero di offerenti che hanno partecipato al procedimento, aggiudicatario, importo di aggiudicazione, tempi di completamento dell'opera servizio o fornitura, importo delle somme liquidate	Tempestivo
		Art. 1, c. 32, l. n. 190/2012 Art. 37, c. 1, lett. a) d.lgs. n. 33/2013; Art. 4 delib. Anac n. 39/2016	(da pubblicare secondo le "Specifiche tecniche per la pubblicazione dei dati ai sensi dell'art. 1, comma 32, della Legge n. 190/2012", adottate secondo quanto indicato nella delib. Anac 39/2016)	Tabelle riassuntive rese liberamente scaricabili in un formato digitale standard aperto con informazioni sui contratti relative all'anno precedente (nello specifico: Codice Identificativo Gara (CIG)/smartCIG, struttura proponente, oggetto del bando, procedura di scelta del contraente, elenco degli operatori invitati a presentare offerte/numero di offerenti che hanno partecipato al procedimento, aggiudicatario, importo di aggiudicazione, tempi di completamento dell'opera servizio o fornitura, importo delle somme liquidate)	Annuale (art. 1, c. 32, l. n. 190/2012)
		Art. 37, c. 1, lett. b) d.lgs. n. 33/2013; Artt. 21, c. 7, e 29, c. 1, d.lgs. n. 50/2016 D.M. MIT 14/2018, art. 5, commi 8 e 10 e art. 7, commi 4 e 10	Atti relativi alla programmazione di lavori, opere, servizi e forniture	Programma biennale degli acquisti di beni e servizi, programma triennale dei lavori pubblici e relativi aggiornamenti annuali Comunicazione della mancata redazione del programma triennale dei lavori pubblici per assenza di lavori e comunicazione della mancata redazione del programma biennale degli acquisti di beni e servizi per assenza di acquisti (D.M. MIT 14/2018, art. 5, co. 8 e art. 7, co. 4) Modifiche al programma triennale dei lavori pubblici e al programma biennale degli acquisti di beni e servizi (D.M. MIT 14/2018, art. 5, co. 10 e art. 7, co. 10)	Tempestivo
Atti relativi alle procedure per l'affidamento di appalti pubblici di servizi, forniture, lavori e opere, di concorsi pubblici di progettazione, di concorsi di idee e di concessioni, compresi quelli tra enti nell'ambito del settore pubblico di cui all'art. 5 del dlgs n. 50/2016 I dati si devono riferire a ciascuna procedura contrattuale in modo da avere una rappresentazione sequenziale di ognuna di esse, dai primi atti alla fase di esecuzione					
		Art. 37, c. 1, lett. b) d.lgs. n. 33/2013 e art. 29, c. 1, d.lgs. n. 50/2016; DPCM n. 76/2018	Trasparenza nella partecipazione di portatori di interessi e dibattito pubblico	Progetti di fattibilità relativi alle grandi opere infrastrutturali e di architettura di rilevanza sociale, aventi impatto sull'ambiente, sulle città e sull'assetto del territorio, nonché gli esiti della consultazione pubblica, comprensivi dei resoconti degli incontri e dei dibattiti con i portatori di interesse. I contributi e i resoconti sono pubblicati, con pari evidenza, unitamente ai documenti predisposti dall'amministrazione e relativi agli stessi lavori (art. 22, c. 1) Informazioni previste dal D.P.C.M. n. 76/2018 "Regolamento recante modalità di svolgimento, tipologie e soglie dimensionali delle opere sottoposte a dibattito pubblico"	Tempestivo

	Art. 37, c. 1, lett. b) d.lgs. n. 33/2013 e art. 29, c. 1, d.lgs. n. 50/2016	Avvisi di preinformazione	SETTORI ORDINARI Avvisi di preinformazione per i settori ordinari di cui all'art. 70, co. 1, d.lgs. 50/2016 SETTORI SPECIALI Avvisi periodici indicativi per i settori speciali di cui all'art. 127, co. 2, d.lgs. 50/2016	Tempestivo
	Art. 37, c. 1, lett. b) d.lgs. n. 33/2013 e art. 29, c. 1, d.lgs. n. 50/2016	Delibera a contrarre	Delibera a contrarre o atto equivalente	Tempestivo
	Art. 37, c. 1, lett. b) d.lgs. n. 33/2013 e art. 29, c. 1, d.lgs. n. 50/2016, d.m. MIT 2.12.2016	Avvisi e bandi	SETTORI ORDINARI-SOTTOSOGLIA Avviso di indagini di mercato (art. 36, c. 7 e Linee guida ANAC n.4) Bandi ed avvisi (art. 36, c. 9) Avviso di costituzione elenco operatori economici e pubblicazione elenco (art. 36, c. 7 e Linee guida ANAC) Determina a contrarre ex art. 32, c. 2, con riferimento alle ipotesi ex art. 36, c. 2, lettere a) e b) SETTORI ORDINARI- SOPRASOGLIA Avviso di preinformazione per l'indizione di una gara per procedure ristrette e procedure competitive con negoziazione (amministrazioni subcentrali) (art. 70, c. 2 e 3) Bandi ed avvisi (art. 73, c. 1 e 4) Bandi di gara o avvisi di preinformazione per appalti di servizi di cui all'allegato IX (art. 142, c. 1) Bandi di concorso per concorsi di progettazione (art. 153) Bando per il concorso di idee (art. 156) SETTORI SPECIALI Bandi e avvisi (art. 127, c. 1) Per procedure ristrette e negoziate- Avviso periodico indicativo (art. 127, c. 3) Avviso sull'esistenza di un sistema di qualificazione (art. 128, c. 1) Bandi di gara e avvisi (art. 129, c. 1) Per i servizi sociali e altri servizi specifici- Avviso di gara, avviso periodico indicativo, avviso sull'esistenza di un sistema di qualificazione (art. 140, c. 1) Per i concorsi di progettazione e di idee - Bando (art. 141, c. 3) SPONSORIZZAZIONI Avviso con cui si rende nota la ricerca di sponsor o l'avvenuto ricevimento di una proposta di sponsorizzazione indicando sinteticamente il contenuto del contratto proposto (art. 19, c. 1)	Tempestivo
	Art. 48, c. 3, d.l. 77/2021	Procedure negoziate afferenti agli investimenti pubblici finanziati, in tutto o in parte, con le risorse previste dal PNRR e dal PNC e dai programmi cofinanziati dai fondi strutturali dell'Unione europea	Evidenza dell'avvio delle procedure negoziate (art. 63 e art.125) ove le S.A. vi ricorrono quando, per ragioni di estrema urgenza derivanti da circostanze imprevedibili, non imputabili alla stazione appaltante, l'applicazione dei termini, anche abbreviati, previsti dalle procedure ordinarie può compromettere la realizzazione degli obiettivi o il rispetto dei tempi di attuazione di cui al PNRR nonché al PNC e ai programmi cofinanziati dai fondi strutturali dell'Unione Europea	Tempestivo
	Art. 37, c. 1, lett. b) d.lgs. n. 33/2013 e art. 29, c. 1, d.lgs. n. 50/2016	Commissione giudicatrice	Composizione della commissione giudicatrice, curricula dei suoi componenti.	Tempestivo
	Art. 37, c. 1, lett. b) d.lgs. n. 33/2013 e art. 29, c. 1, d.lgs. n. 50/2016	Avvisi relativi all'esito della procedura	SETTORI ORDINARI- SOTTOSOGLIA Avviso sui risultati della procedura di affidamento con l'indicazione dei soggetti invitati (art. 36, c. 2, lett. b), c), c-bis). Per le ipotesi di cui all'art. 36, c. 2, lett. b) tranne nei casi in cui si procede ad affidamento diretto tramite determina a contrarre ex articolo 32, c. 2 Pubblicazione facoltativa dell'avviso di aggiudicazione di cui all'art. 36, co. 2, lett. a) tranne nei casi in cui si procede ai sensi dell'art. 32, co. 2 SETTORI ORDINARI-SOPRASOGLIA Avviso di appalto aggiudicato (art. 98) Avviso di aggiudicazione degli appalti di servizi di cui all'allegato IX eventualmente raggruppati su base trimestrale (art. 142, c. 3) Avviso sui risultati del concorso di progettazione (art. 153, c. 2) SETTORI SPECIALI Avviso relativo agli appalti aggiudicati (art. 129, c. 2 e art. 130) Avviso di aggiudicazione degli appalti di servizi sociali e di altri servizi specifici eventualmente raggruppati su base trimestrale (art. 140, c. 3) Avviso sui risultati del concorso di progettazione (art. 141, c. 2)	Tempestivo
	d.l. 76, art. 1, co. 2, lett. a) (applicabile temporaneamente)	Avviso sui risultati della procedura di affidamento diretto (ove la determina a contrarre o atto equivalente sia adottato entro il 30.6.2023)	Per gli affidamenti diretti per lavori di importo inferiore a 150.000 euro e per servizi e forniture, ivi compresi i servizi di ingegneria e architettura e l'attività di progettazione, di importo inferiore a 139.000 euro: pubblicazione dell'avviso sui risultati della procedura di affidamento con l'indicazione dei soggetti invitati (non obbligatoria per affidamenti inferiori ad euro 40.000)	Tempestivo

Bandi di gara e contratti	d.l. 76, art. 1, co. 1, lett. b) (applicabile temporaneamente)	Avviso di avvio della procedura e avviso sui risultati della aggiudicazione di procedure negoziate senza bando (ove la determina a contrarre o atto equivalente sia adottato entro il 30.6.2023)	Per l'affidamento di servizi e forniture, ivi compresi i servizi di ingegneria e architettura e l'attività di progettazione, di importo pari o superiore a 139.000 euro e fino alle soglie comunitarie e di lavori di importo pari o superiore a 150.000 euro e inferiore a un milione di euro: pubblicazione di un avviso che evidenzia l'avvio della procedura negoziata e di un avviso sui risultati della procedura di affidamento con l'indicazione dei soggetti invitati	Tempestivo
	Art. 37, c. 1, lett. b) d.lgs. n. 33/2013 e art. 29, c. 1, d.lgs. n. 50/2016	Verbali delle commissioni di gara	Verbali delle commissioni di gara (fatte salve le esigenze di riservatezza ai sensi dell'art. 53, ovvero dei documenti secretati ai sensi dell'art. 162 e nel rispetto dei limiti previsti in via generale dal d.lgs. n. 196/2003 e ss.mm.ii. in materia di dati personali).	Successivamente alla pubblicazione degli avvisi relativi agli esiti delle procedure
	Art. 47, c.2, 3, 9, d.l. 77/2021 e art. 29, co. 1, d.lgs. 50/2016	Pari opportunità e inclusione lavorativa nei contratti pubblici, nel PNRR e nel PNC	Copia dell'ultimo rapporto sulla situazione del personale maschile e femminile prodotto al momento della presentazione della domanda di partecipazione o dell'offerta da parte degli operatori economici tenuti, ai sensi dell'art. 46, del d.lgs. n. 198/2006 alla sua redazione (operatori che occupano oltre 50 dipendenti)(art. 47, c. 2, d.l. 77/2021)	Successivamente alla pubblicazione degli avvisi relativi agli esiti delle procedure
	Art. 37, c. 1, lett. b) d.lgs. n. 33/2013 e art. 29, c. 1, d.lgs. n. 50/2016	Contratti	Solo per gli affidamenti sopra soglia e per quelli finanziati con risorse PNRR e fondi strutturali, testo dei contratti e dei successivi accordi modificativi e/o interpretativi degli stessi (fatte salve le esigenze di riservatezza ai sensi dell'art. 53, ovvero dei documenti secretati ai sensi dell'art. 162 e nel rispetto dei limiti previsti in via generale dal d.lgs. n. 196/2003 e ss.mm.ii. in materia di dati personali).	Tempestivo
	D.l. 76/2020, art. 6 Art. 29, co. 1, d.lgs. 50/2016	Collegi consultivi tecnici	Composizione del CCT, curricula e compenso dei componenti.	Tempestivo
	Art. 47, c.2, 3, 9, d.l. 77/2021 e art. 29, co. 1, d.lgs. 50/2016	Pari opportunità e inclusione lavorativa nei contratti pubblici, nel PNRR e nel PNC	Relazione di genere sulla situazione del personale maschile e femminile consegnata, entro sei mesi dalla conclusione del contratto, alla S.A. dagli operatori economici che occupano un numero pari o superiore a quindici dipendenti (art. 47, c. 3, d.l. 77/2021)	Tempestivo
	Art. 47, co. 3-bis e co. 9, d.l. 77/2021 e art. 29, co. 1, d.lgs. 50/2016		Pubblicazione da parte della S.A. della certificazione di cui all'articolo 17 della legge 12 marzo 1999, n. 68 e della relazione relativa all'assolvimento degli obblighi di cui alla medesima legge e alle eventuali sanzioni e provvedimenti disposti a carico dell'operatore economico nel triennio antecedente la data di scadenza di presentazione delle offerte e consegnati alla S.A. entro sei mesi dalla conclusione del contratto (per gli operatori economici che occupano un numero pari o superiore a quindici dipendenti)	Tempestivo

	Art. 37, c. 1, lett. b) d.lgs. n. 33/2013 e art. 29, c. 1, d.lgs. n. 50/2016	Fase esecutiva	Fatte salve le esigenze di riservatezza ai sensi dell'art. 53, ovvero dei documenti secretati ai sensi dell'art. 162 del d.lgs. 50/2016, i provvedimenti di approvazione ed autorizzazione relativi a: - modifiche soggettive - varianti - proroghe - rinnovi - quinto d'obbligo - subappalti (in caso di assenza del provvedimento di autorizzazione, pubblicazione del nominativo del subappaltatore, dell'importo e dell'oggetto del contratto di subappalto). Certificato di collaudo o regolare esecuzione Certificato di verifica conformità Accordi bonari e transazioni Atti di nomina del: direttore dei lavori/direttore dell'esecuzione/componenti delle commissioni di collaudo	Tempestivo
	Art. 37, c. 1, lett. b) d.lgs. n. 33/2013 e art. 29, c. 1, d.lgs. n. 50/2016	Resoconti della gestione finanziaria dei contratti al termine della loro esecuzione	Resoconti della gestione finanziaria dei contratti al termine della loro esecuzione. Il resoconto deve contenere, per ogni singolo contratto, almeno i seguenti dati: data di inizio e conclusione dell'esecuzione, importo del contratto, importo complessivo liquidato, importo complessivo dello scostamento, ove si sia verificato (scostamento positivo o negativo).	Annuale (entro il 31 gennaio) con riferimento agli affidamenti dell'anno precedente
	Art. 37, c. 1, lett. b) d.lgs. n. 33/2013 e art. 29, c. 1, d.lgs. n. 50/2016;	Concessioni e partenariato pubblico privato	Tutti gli obblighi di pubblicazione elencati nel presente allegato sono applicabili anche ai contratti di concessione e di partenariato pubblico privato, <u>in quanto compatibili</u> , ai sensi degli artt. 29, 164, 179 del d.lgs. 50/2016. Con riferimento agli avvisi e ai bandi si richiamano inoltre: Bando di concessione, invito a presentare offerte (art. 164, c. 2, che rinvia alle disposizioni contenute nella parte I e II del d.lgs. 50/2016 anche relativamente alle modalità di pubblicazione e redazione dei bandi e degli avvisi) Nuovo invito a presentare offerte a seguito della modifica dell'ordine di importanza dei criteri di aggiudicazione (art. 173, c. 3) Nuovo bando di concessione a seguito della modifica dell'ordine di importanza dei criteri di aggiudicazione (art. 173, c. 3) Bando di gara relativo alla finanza di progetto (art. 183, c. 2) Bando di gara relativo alla locazione finanziaria di opere pubbliche o di pubblica utilità (art. 187) Bando di gara relativo al contratto di disponibilità (art. 188, c. 3)	Tempestivo
	Art. 37, c. 1, lett. b) d.lgs. n. 33/2013 e art. 29, c. 1, d.lgs. n. 50/2016	Affidamenti diretti di lavori, servizi e forniture di somma urgenza e di protezione civile	Gli atti relativi agli affidamenti diretti di lavori, servizi e forniture di somma urgenza e di protezione civile, con specifica dell'affidatario, delle modalità della scelta e delle motivazioni che non hanno consentito il ricorso alle procedure ordinarie (art. 163, c. 10)	Tempestivo
	Art. 37, c. 1, lett. b) d.lgs. n. 33/2013 e art. 29, c. 1, d.lgs. n. 50/2016;	Affidamenti in house	Tutti gli atti connessi agli affidamenti in house in formato open data di appalti pubblici e contratti di concessione tra enti nell'ambito del settore pubblico (art. 192, c. 1 e 3)	Tempestivo
	Art. 90, c. 10, dlgs n. 50/2016	Elenchi ufficiali di operatori economici riconosciuti e certificazioni	<u>Obbligo previsto per i soli enti gestiscono gli elenchi e per gli organismi di certificazione</u> Elenco degli operatori economici iscritti in un elenco ufficiale (art. 90, c. 10, dlgs n. 50/2016) Elenco degli operatori economici in possesso del certificato rilasciato dal competente organismo di certificazione (art. 90, c. 10, dlgs n. 50/2016)	Tempestivo