



Comune di Brenzone sul Garda

PIANO INTEGRATO DI ATTIVITÀ E ORGANIZZAZIONE (PIAO) TRIENNIO 2023 - 2025

(approvato con Deliberazione di Giunta Comunale n° 48 del 14/06/2023)

- art. 6, del decreto-legge 9 giugno 2021, n. 80, convertito, con modificazioni e integrazioni, in legge 6 agosto 2021, n. 113;
- decreto presidente della Repubblica 24 giugno 2022, n. 81;
- decreto ministeriale 30 giugno 2022, n. 132, articolo 6;
- Piano Nazionale Anticorruzione 2022/2024.

Premessa

Le finalità del PIAO (articolo 6, comma 1, d.l. 80/2021) sono:

- assicurare la qualità e la trasparenza dell'attività amministrativa;
- migliorare la qualità dei servizi ai cittadini e alle imprese;
- procedere alla costante e progressiva semplificazione e reingegnerizzazione dei processi anche in materia di diritto di accesso.

In esso, gli obiettivi, le azioni e le attività dell'ente sono ricondotti alle finalità istituzionali e alla *mission* pubblica complessiva di soddisfacimento dei bisogni della collettività e dei territori.

Si tratta, pertanto, di uno strumento dotato, da un lato, di rilevante valenza strategica e, dall'altro, di un forte valore comunicativo, attraverso il quale l'ente pubblico comunica alla collettività gli obiettivi e le azioni mediante le quali vengono esercitate le funzioni pubbliche e i risultati che si vogliono ottenere rispetto alle esigenze di valore pubblico da soddisfare.

Una procedura ulteriormente semplificata è stata prevista per le pubbliche amministrazioni con meno di 50 dipendenti, dal legislatore nazionale (comma 6, articolo 6, decreto-legge 80/2021). Tale indicazione ha trovato una propria e puntuale declinazione nell'articolo 6, del decreto ministeriale n. 132/2022 e nell'allegato contenente il "*Piano-tipo per le Amministrazioni pubbliche, Guida alla compilazione*".

Dopo il documento avente carattere sperimentale e ricognitorio, approvato negli ultimi mesi dell'anno 2022 (PIAO 2022/2024), il Piano Integrato di Attività e Organizzazione 2023/2025 rappresenta il primo documento di *programmazione attuativa* pienamente orientato dalle disposizioni contenute nelle disposizioni richiamate nel paragrafo successivo.

1. Riferimenti normativi

L'art. 6, del decreto legge 9 giugno 2021, n. 80, convertito, con modificazioni, in legge 6 agosto 2021, n. 113, ha introdotto nel nostro ordinamento il Piano Integrato di attività e organizzazione (PIAO), che assorbe una serie di piani e programmi già previsti dalla normativa, in particolare: il Piano della performance, il Piano Triennale per la Prevenzione della Corruzione e per la Trasparenza, il Piano organizzativo del lavoro agile, il Piano delle Azioni Positive e il Piano triennale dei fabbisogni del personale, quale misura di semplificazione e ottimizzazione della programmazione pubblica nell'ambito del processo di rafforzamento della capacità amministrativa delle PP.AA. funzionale all'attuazione del PNRR.

Il Piano Integrato di Attività e Organizzazione viene redatto nel rispetto del quadro normativo di riferimento relativo alla Performance (decreto legislativo n. 150 del 2009 e le Linee Guida emanate dal Dipartimento della Funzione Pubblica); ai Rischi corruttivi e trasparenza (Piano nazionale anticorruzione (da ultimo: PNA 2022/2024) e negli atti di regolazione generali adottati dall'ANAC ai sensi della legge n. 190 del 2012 e del decreto legislativo n. 33 del 2013) e di tutte le ulteriori specifiche normative di riferimento delle altre materie, dallo stesso assorbite, nonché sulla base del "Piano tipo", di cui al Decreto del Ministro per la Pubblica Amministrazione del 30 giugno 2022, n. 132, recante ***Regolamento recante definizione del contenuto del Piano integrato di attività e organizzazione***.

Ai sensi degli articoli 7, comma 1, del decreto del Ministro per la Pubblica Amministrazione n. 132/2022, concernente la definizione del contenuto del Piano Integrato di Attività e Organizzazione, il termine per l'approvazione del PIAO è stabilito nel 31 gennaio di ogni anno. Esso ha durata triennale e viene aggiornato annualmente entro la predetta data.

Il successivo articolo 8, del d.m. 132/2022 prevede che il PIAO debba assicurare la coerenza dei propri contenuti ai documenti di programmazione finanziari che ne costituiscono il necessario presupposto. Per quanto sopra, il comma 2 del citato art. 8 del d.m. 132/2022, prevede che in caso di differimento del termine previsto a legislazione vigente per l'approvazione dei bilanci di previsione, il termine del 31 gennaio venga differito di trenta giorni successivi a quello di approvazione dei bilanci.

Il PIAO, come previsto dall'articolo 6 e dall'allegato (Piano-tipo) del decreto ministeriale n. 132/2022, per gli enti con meno di 50 dipendenti, **a regime**, si compone di **tre sezioni** e le pubbliche amministrazioni procedono **esclusivamente** alle attività previste nel citato articolo 6. La sezione 2, denominata "Valore pubblico, performance e Anticorruzione", pertanto, prevede una sola sottosezione denominata "*Rischi corruttivi e trasparenza*", mentre la sezione 3, risulta suddivisa in tre sottosezioni.

Lo schema riassuntivo è, pertanto, il seguente:

Sezione 1 = Scheda anagrafica dell'amministrazione;

Sezione 2 = Valore pubblico, Performance e Anticorruzione;

- *Sottosezione 2.1 – Valore pubblico (parte non richiesta per i comuni sotto i 50 dip.);*
- *Sottosezione 2.2 – Performance (parte non richiesta per i comuni sotto i 50 dip.);*
- Sottosezione 2.3 – Rischi corruttivi e trasparenza;

Sezione 3 = Organizzazione e capitale umano;

- Sottosezione 3.1 – Struttura organizzativa;
- Sottosezione 3.2 – Organizzazione lavoro agile;
- Sottosezione 3.3 - Piano triennale fabbisogni di personale;

Sezione 4 = Monitoraggio. (parte non richiesta per i comuni sotto i 50 dip.)

La sottosezione "*Rischi corruttivi e trasparenza*" è stata predisposta dal Responsabile prevenzione corruzione e trasparenza (RPCT), come previsto dall'art. 4, comma 1, lettera c), del d.m. 132/2022, secondo le indicazioni delle norme vigenti e del Piano Nazionale Anticorruzione 2022/2024, approvato dall'Autorità Nazionale Anticorruzione.

1. Piano Integrato di Attività e Organizzazione 2023-2025

SEZIONE 1 - SCHEDE ANAGRAFICHE DELL'AMMINISTRAZIONE

Comune: Brenzone sul Garda
Indirizzo: Via XX settembre n. 8 - 37010 Brenzone sul Garda (VR)
Codice fiscale/Partita IVA: 00661110239
Sindaco: Dott. Davide Benedetti
Numero dipendenti a tempo indeterminato al 31 dicembre 2022: **26**
Numero abitanti al 31 dicembre 2022: 2466
Telefono: 045 6589500
Sito internet: www.comune.brenzone.vr.it
E-mail: protocollo@comune.brenzone.vr.it
PEC: brenzone.vr@cert.ip-veneto.net

SEZIONE 2 - VALORE PUBBLICO, PERFORMANCE E ANTICORRUZIONE

Per la sottosezione **2.1 - Valore pubblico** - non prevista per gli enti con meno 50 dipendenti - si rimanda alle indicazioni contenute nel Documento Unico di Programmazione 2023-2025, aggiornato da ultimo con Deliberazione di Consiglio Comunale n. 33 del 30/12/2022 e modificato nelle parti contabili dalle successive variazioni di bilancio;

Per la sottosezione **2.2 - Performance** - non prevista per gli enti con meno 50 dipendenti - si rimanda alle indicazioni contenute nella deliberazione della giunta comunale n. 31 del 05/04/2023 avente per oggetto “*Approvazione ciclo della performance 2023/2025*”;

SOTTOSEZIONE 2.3 – Rischi corruttivi e trasparenza.

La sottosezione è stata predisposta dal RPCT, nominato con decreto del sindaco n.5 del 20/03/2023 sulla base degli obiettivi strategici in materia di prevenzione della corruzione e trasparenza definiti dall'organo di indirizzo, ai sensi della legge 190/2012. Gli elementi essenziali della sottosezione, volti a individuare e a contenere i rischi corruttivi, sono quelli indicati nei Piani Nazionale Anticorruzione, in particolare PNA-2019 e PNA-2022 e negli atti di regolazione generali adottati da ANAC, ai sensi della legge 190/2012 e del d.lgs. 33/2013, in materia di trasparenza. Si specifica - ai sensi dell'articolo 6, comma 2, del d.m. 132/2022 - che l'aggiornamento nel triennio di vigenza della sezione avviene in presenza di fatti corruttivi, modifiche organizzative rilevanti o ipotesi di disfunzioni amministrative significative intercorse ovvero di aggiornamenti o modifiche rilevanti degli obiettivi di performance. Scaduto il triennio di validità, il Piano è modificato sulla base delle risultanze dei monitoraggi effettuati nel triennio. Il contenuto del PIAO è riportato nell'allegato 2.3, completo di ulteriori quattro allegati, che formano parte integrante e sostanziale del presente provvedimento.

SEZIONE 3 - ORGANIZZAZIONE E CAPITALE UMANO

SOTTOSEZIONE 3.1 – Struttura organizzativa

In questa sottosezione (rif. art. 4, comma 1, lettera a. d.m. 132/2022) viene illustrato il modello organizzativo adottato dall'amministrazione distinto in:

- Allegato 3.1.A) - Schema organizzativo (Tavole 1 e 2);
- Allegato 3.1.B) – Organigramma.

Gli allegati formano parte integrante e sostanziale del presente provvedimento.

SOTTOSEZIONE 3.2 – Organizzazione lavoro agile

In questa sottosezione sono indicati, in coerenza con la definizione degli istituti del lavoro agile stabiliti dalla Contrattazione collettiva nazionale¹ **la strategia e gli obiettivi** di sviluppo di modelli di organizzazione del lavoro, anche da remoto, adottati dall'amministrazione. A tale fine, la sottosezione intende dare pratica attuazione alle seguenti indicazioni:

1. che lo svolgimento della prestazione di lavoro in modalità agile non pregiudichi in alcun modo o riduca la fruizione dei servizi a favore degli utenti;
2. la garanzia di un'adeguata rotazione del personale che può prestare lavoro in modalità agile, assicurando la prevalenza, per ciascun lavoratore, dell'esecuzione della prestazione lavorativa in presenza;
3. l'adozione di ogni adempimento al fine di dotare l'amministrazione di una piattaforma digitale o di un *cloud* o, comunque, di strumenti tecnologici idonei a garantire la più assoluta riservatezza dei dati e delle informazioni che vengono trattate dal lavoratore nello svolgimento della prestazione in modalità agile;
4. l'adozione di un piano di smaltimento del lavoro arretrato, ove presente;
5. l'adozione di ogni adempimento al fine di fornire al personale dipendente apparati digitali e tecnologici adeguati alla prestazione di lavoro richiesta.

Il documento relativo all'*Organizzazione del lavoro agile* (rif. d.m. 132/2022, art. 4, comma 1, lettera b), viene riportato nell'allegato 3.2, che forma parte integrante e sostanziale del presente provvedimento.

SOTTOSEZIONE 3.3 – Piano triennale dei fabbisogni di personale

Per il triennio 2023/2025 (rif. d.m. 132/2022, articolo 4, comma 1, lettera c), il piano dei fabbisogni di personale, viene stabilito nell'allegato 3.3, che forma parte integrante e sostanziale del presente provvedimento.

SEZIONE 4 – Monitoraggio

La sezione 4 – **Monitoraggio**, non è prevista per gli enti con meno 50 dipendenti (d.m. 132/2022, articolo 4, commi 3 e 4).

In ogni caso, viene disciplinata una attività di monitoraggio da parte dei responsabili dei singoli piani, attraverso l'attività di rendicontazione periodica degli obiettivi Piano Esecutivo di Gestione, sull'avanzamento degli obiettivi strategici e gestionali, nonché eventuali interventi correttivi che consentano di ricalibrare gli stessi al verificarsi di eventi imprevedibili, tali da alterare l'assetto dell'organizzazione e delle risorse a disposizione dell'amministrazione.

Si specifica che per la *sottosezione 2.3 - Rischi corruttivi e trasparenza*, il monitoraggio verrà effettuato secondo le modalità definite dall'ANAC, nel paragrafo 10.2.1, rubricato "*Monitoraggio rafforzato per gli enti di piccole dimensioni*", del PNA 2022/2024, come meglio declinato nel capitolo 8, della citata sottosezione (allegato 2.3), che forma parte integrante e sostanziale del presente atto)

¹ CCNL Funzioni locali 2019/2021, sottoscritto in data 16 novembre 2022, articoli da 63 a 70;

ALLEGATI:

2.3 = SOTTOSEZIONE: RISCHI CORRUTTIVI E TRASPARENZA;

2.3.A1 = sistema di gestione del rischio corruttivo;

2.3.A2 = livello di esposizione al rischio corruttivo e dei successivi trattamento e monitoraggio

2.3.B = obblighi e responsabilità;

2.3.C = riepilogo adempimenti;

2.3.D = patto integrità;

3.1 = SOTTOSEZIONE: STRUTTURA ORGANIZZATIVA;

3.2 = SOTTOSEZIONE: ORGANIZZAZIONE DEL LAVORO AGILE;

3.3 = SOTTOSEZIONE: PIANO TRIENNALE FABBISOGNI DI PERSONALE.

Comune di Brenzone sul Garda
Prov. di Verona

Piano triennale della Prevenzione della Corruzione e della Trasparenza

2023 – 2025

È parte integrante del PTPCT:

sezioni:

2.3.A1 Mappatura dei processi (nr. 32)

2.3.A2. Schede processi con stima del rischio e misure generali

2.3.B Tabella obblighi pubblicazione - flussi trasparenza

2.3.C Misure e adempimenti

2.3.D Patto di integrità del Comune di Brenzone sul Garda

Adottato con deliberazione della Giunta Comunale n. 48 del 14/06/2023
quale sezione 2.3 del PIAO 2023-2025

Sommario

<i>Parte I</i>	4
PREMESSE DEL PRESENTE DOCUMENTO	4
1.2.2. L'attività pregressa di questa Amministrazione in materia di anticorruzione ..	13
Capitolo secondo: Il Sistema di gestione del rischio corruttivo	13
Fase 1: Analisi del contesto	14
1.1. Analisi del contesto esterno	14
1.2 Analisi del contesto interno	14
Schema dell'assetto organizzativo a seguito della deliberazione di G.C. nr. 3 del 11.01.2023	15
Fase 2: Valutazione del rischio corruttivo	15
2.1. Identificazione del rischio corruttivo	16
2.2. Le aree di rischio corruttivo	16
Tabella n. 1: I processi classificati in base alle aree di rischio	16
2.3. Ponderazione del rischio corruttivo	18
2.4. I processi – la mappatura (sintesi o dettaglio?)	18
2.6. Il catalogo dei rischi	24
2.7. Analisi del rischio corruttivo	25
2.8. I fattori abilitanti del rischio corruttivo	25
2.9. La misurazione mista (qualitativa e quantitativa) del rischio	26
2.10. La misurazione qualitativa del rischio, l'analisi dei responsabili validata dal RPCT	26
2.11. La misurazione quantitativa del rischio, il punteggio assegnato agli indicatori di stima del livello di rischio	27
Tabella 3 A/B/C [lato sinistro delle schede]: stima del livello di esposizione al rischio per singolo processo	28
Fase 3: Trattamento del rischio corruttivo	29
3.1. Le misure generali di prevenzione	29
3.2. Le misure specifiche di prevenzione	29
3.3. Programmazione delle misure di prevenzione	30
Tabella 3D [lato destro delle schede]: applicazione delle misure di prevenzione per singolo processo	30
Fase 4: Monitoraggio, riesame e strumenti di comunicazione e collaborazione	31
4.1. Monitoraggio sull'idoneità delle misure	31
4.2. Monitoraggio sull'attuazione delle misure	31
4.3. Consultazione e comunicazione (trasversale a tutte le fasi)	31

LA TRASPARENZA 32
Aggiornamento costante di Amministrazione Trasparente 32

Parte I

PREMESSE DEL PRESENTE DOCUMENTO

1. Premessa metodologica

Il presente piano viene redatto dal Responsabile per la Prevenzione della Corruzione e della trasparenza designato con decreto sindacale n 05 del 20.03.2023 e ssmmii. L'analisi del contesto interno del comune propedeutica alla esatta definizione ed inquadramento dell'organizzazione del Comune, delle sue necessità, dell'effettiva propensione o meno delle aree in cui esso è articolato a fenomeni corruttivi, viene effettuata dunque tenendo conto della pianificazione riferita al triennio 2023-25 e in relazione agli obiettivi fissati nel Programma di mandato del Sindaco e dell'Amministrazione corrente, dagli atti di pianificazione e programmazione adottati anche sull'arco temporale del triennio appena iniziato, dal confronto con gli Amministratori e i Responsabili di Area.

Nelle parti che seguono sarà dedicato spazio al contesto interno, con particolare riguardo all'organizzazione delle aree e del personale assegnato in posizione di responsabilità e non, a definire anche le potenzialità della struttura rispetto alle dimensioni dell'Ente e delle attività che in tale materia sono sostenibili, insieme con le misure generali e specifiche pensate per questo Ente. Sarà dedicato altresì spazio all'analisi del contesto esterno a valutare il livello di potenziale rischio corruttivo che proviene dall'ambiente in cui l'ente si colloca e dagli stakeholders con cui l'ente e l'Amministrazione in genere si riferiscono nelle attività quotidiane.

Il presente Piano, o meglio sezione di piano integrato, tiene altresì conto delle novità introdotte con il PNA 2022, approvato dal Consiglio dell'Anac il 16 novembre 2022, di cui di seguito si darà conto oltre che delle importanti innovazioni introdotte con il PNA 2019, specie in materia di valutazione del rischio e relativa metodologia.

Fra le svariate novità, in primis, si evidenzia che l'art 6 del decreto legge n. 80 del 9 giugno 2021, ha introdotto il Piano integrato di attività e organizzazione che si presenta come il documento unico di programmazione e *governance* che dal 30 giugno 2022 assorbe molti dei Piani che finora le amministrazioni pubbliche erano tenute a predisporre annualmente: performance, fabbisogni del personale, parità di genere, lavoro agile, anticorruzione.

Tuttavia il legislatore ha previsto che il PIAO debba essere adottato nei 30 giorni successivi al bilancio – non potrebbe essere diversamente ove si consideri necessario rendere coerente il PIAO con il piano della performance che ha la sua logicità solo se inserito nel PEG e il piano del fabbisogno che deve riportare coerentemente i dati previsionali del bilancio.

1.1. INQUADRAMENTO NORMATIVO.

Si rinvia alla legislazione nazionale vigente nonché ai PNA 2016, PNA 2019 e relativo allegato A nonché al PNA 2022

1.1.2 PNA 2022

Il **Piano Nazionale Anticorruzione 2022** (Pna), approvato dal Consiglio dell'Anac il 16 novembre 2022 è finalizzato a rafforzare l'integrità pubblica e la programmazione di efficaci presidi di prevenzione della corruzione nelle pubbliche amministrazioni, puntando nello stesso tempo a semplificare e velocizzare le procedure amministrative.

1.1.3. Alcune novità del Piano:

Rafforzamento dell'antiriciclaggio

Le misure di prevenzione del riciclaggio e del finanziamento del terrorismo che le pubbliche amministrazioni sono tenute ad adottare ai sensi dell'art. 10 del d.lgs. n. 231/2007 (cd. decreto antiriciclaggio) si pongono nella stessa ottica di quelle di prevenzione e trasparenza, e cioè la protezione del "valore pubblico". I presidi in questione, infatti, al pari di quelli anticorruzione, sono da intendersi, come strumento di creazione di tale valore, essendo volti a fronteggiare il rischio che l'amministrazione entri in contatto con soggetti coinvolti in attività criminali.

Nell'attuale momento storico, l'apparato antiriciclaggio, come quello anticorruzione, può dare un contributo fondamentale alla prevenzione dei rischi di infiltrazione criminale nell'impiego dei fondi rivenienti dal PNRR, consentendo la tempestiva individuazione di eventuali sospetti di sviamento delle risorse rispetto all'obiettivo per cui sono state stanziare ed evitando che le stesse finiscano per alimentare l'economia illegale. Si segnala inoltre che, tutte le amministrazioni pubbliche e gli enti di diritto privato, tenuti ad adottare i PTPCT o le misure integrative del MOG 231 o il documento che tiene luogo del PTPCT, se rientranti nell'ambito di applicazione dell'art. 10 del d.lgs. n. 231/2007, devono adempiere anche agli obblighi antiriciclaggio descritti dal decreto medesimo, valorizzando il più possibile il coordinamento con le misure anticorruzione, in modo da realizzare i più volte citati obiettivi di semplificazione e razionalizzazione dei controlli pubblici previsti dalla legislazione vigente.

Identificazione del titolare effettivo delle società che concorrono ad appalti pubblici

Le stazioni appaltanti sono chiamate a controllare "chi sta dietro" a partecipazioni sospette in appalti e forniture pubbliche.

In tal modo le Pubbliche amministrazioni possano conoscere chi effettivamente sta dietro le scatole cinesi che spesso coprono il vero titolare della società che vince l'appalto, evitando così corruzione e riciclaggio".

Per la nozione di titolare effettivo, i criteri e le indicazioni ai fini dell'individuazione dello stesso si rinvia a quanto stabilito nella normativa in materia di antiriciclaggio di cui al d.lgs. n. 231/2007 e riportato nelle stesse Linee guida del MEF.

La figura del "titolare effettivo" viene definita dall'art. 1, co. 1, lett. pp), del decreto antiriciclaggio come "la persona fisica o le persone fisiche, diverse dal cliente, nell'interesse della quale o delle quali, in ultima istanza, il rapporto continuativo è istaurato, la prestazione professionale è resa o l'operazione è eseguita". L'art. 20 del medesimo d.lgs. 231 /2007, detta una serie di criteri elencati secondo un ordine gerarchico, in modo che i successivi siano applicabili solo nel caso in cui i primi risultino inutilizzabili.

In base all'art. 20, "1. Il titolare effettivo di clienti diversi dalle persone fisiche coincide con la persona fisica o le persone fisiche cui, in ultima istanza, è attribuibile la proprietà diretta o indiretta dell'ente ovvero il relativo controllo. 2. Nel caso in cui il cliente sia una società di capitali: a) costituisce indicazione di proprietà diretta la titolarità di una partecipazione superiore al 25 per cento del capitale del cliente, detenuta da una persona fisica; b) costituisce indicazione di proprietà indiretta la titolarità di una percentuale di partecipazioni superiore al 25 per cento del capitale del cliente, posseduto per il tramite di società controllate, società fiduciarie o per interposta persona. 3. Nelle ipotesi in cui l'esame dell'assetto proprietario non consenta di individuare in maniera univoca la persona fisica o le persone fisiche cui è attribuibile la proprietà diretta o indiretta dell'ente, il titolare effettivo coincide con la persona fisica o le persone fisiche cui, in ultima istanza, è attribuibile il controllo del medesimo in forza: a) del controllo della

maggioranza dei voti esercitabili in assemblea ordinaria; b) del controllo di voti sufficienti per esercitare un'influenza dominante in assemblea ordinaria; c) dell'esistenza di particolari vincoli contrattuali che consentano di esercitare un'influenza dominante. 4. Nel caso in cui il cliente sia una persona giuridica privata, di cui al decreto del Presidente della Repubblica 10 febbraio 2000, n. 361, sono cumulativamente individuati, come titolari effettivi: a) i fondatori, ove in vita; b) i beneficiari, quando individuati o facilmente individuabili; c) i titolari di poteri di rappresentanza legale, direzione e amministrazione. 5. Qualora l'applicazione dei criteri di cui ai precedenti commi non consenta di individuare univocamente uno o più titolari effettivi, il titolare effettivo coincide con la persona fisica o le persone fisiche titolari, conformemente ai rispettivi assetti organizzativi o statutari, di poteri di rappresentanza legale, amministrazione o direzione della società o del cliente comunque diverso dalla persona fisica." Per trust e istituti giuridici affini è necessario fare riferimento all'art. 22, comma 5, del d.lgs. 231/2007, ai sensi del quale i titolari effettivi si identificano cumulativamente nel costituente o nei costituenti (se ancora in vita), fiduciario o fiduciari, nel guardiano o guardiani ovvero in altra persona per conto del fiduciario, ove esistenti, nei beneficiari o classe di beneficiari (che possono essere beneficiari del reddito o beneficiari del fondo o beneficiari di entrambi) e nelle altre persone fisiche che esercitano il controllo sul trust o sull'istituto giuridico affine attraverso la proprietà diretta, indiretta o altri mezzi".

In attuazione della V direttiva europea antiriciclaggio è stata istituita un'apposita sezione del Registro delle Imprese al cui interno devono confluire le informazioni relative alla titolarità effettiva di persone giuridiche, trust e istituti giuridici affini.

Gli obblighi sul titolare effettivo previsti in relazione alle spese PNRR si applicheranno a tutti i contratti pubblici una volta istituita la sopra citata sezione del Registro delle Imprese. Le regole in materia di comunicazione, accesso e consultazione dei dati e delle informazioni relativi alla titolarità effettiva sono dettate dal D.M. 11 marzo 2022, n. 55.

Mappatura dei processi

Si ricorda che la valutazione e la mappatura dei rischi sono tra i principali adempimenti imposti agli uffici pubblici anche dalla normativa antiriciclaggio.

L'art. 10, comma 3, del d.lgs. n. 231/2007, richiede infatti alle pubbliche amministrazioni di mappare i processi interni in modo da individuare e presidiare le aree di attività maggiormente esposte al rischio di riciclaggio e di finanziamento del terrorismo, valutando le caratteristiche soggettive, i comportamenti e le attività dei soggetti interessati ai procedimenti amministrativi.

Si precisa che il DM 30.06.2022, nr. 132, in GU nr. 209/2022 ha previsto che, nella sezione 2.3 del PIAO semplificato (per gli enti con meno di 50 dipendenti) la mappatura dei processi s'intenda quale aggiornamento della mappatura esistente alla data di entrata in vigore del decreto medesimo e limitatamente alle seguenti aree:

- a) autorizzazioni e concessioni;
- b) contratti pubblici;
- c) concessione ed erogazione di sovvenzioni, contributi
- d) concorsi e prove selettive
- e) processi individuati dal RPCT e responsabili degli uffici, ritenuti di maggiore rilievo per il raggiungimento degli obiettivi di valore performance a protezione del valore pubblico.

L'aggiornamento nel triennio di vigenza della sezione avviene in presenza di fatti corruttivi, modifiche organizzative o ipotesi di disfunzioni amministrative significative intercorse ovvero in caso di aggiornamenti o modifiche degli obiettivi di performance a protezione del valore pubblico.

Scaduto il triennio l'aggiornamento della sezione avviene sulla base degli esiti del monitoraggio effettuato nel triennio.

Pantouflage

Si precisa che, in esito alla ricognizione delle indicazioni già fornite da ANAC nel PNA 2019, e alla luce dell'esperienza maturata dall'Autorità nell'ambito della propria attività consultiva, nel PNA 2022, l'Autorità ha inteso suggerire alle amministrazioni/enti e ai RPCT alcune misure di prevenzione e strumenti di accertamento di violazioni del divieto di pantouflage.

Con riferimento ai soggetti che le amministrazioni reclutano al fine di dare attuazione ai progetti del PNRR il legislatore ha escluso espressamente dal divieto di pantouflage gli incarichi non dirigenziali attribuiti con contratti di lavoro a tempo determinato o di collaborazione per i quali non trovano applicazione i divieti previsti dall'art. 53, co.16-ter, del d.lgs. n. 165/2001.

L'esclusione non riguarda invece gli incarichi dirigenziali.

Poteri e funzioni Anac

Giova sottolineare che la formulazione della norma sul pantouflage ha dato luogo a incertezze circa l'attribuzione ad ANAC dei poteri di vigilanza nei confronti dei soggetti privati che violino il divieto di pantouflage. La questione relativa ai poteri dell'Autorità in materia di pantouflage è stata esaminata approfonditamente in esito al contenzioso scaturito dall'impugnativa della delibera ANAC n. 207/201856, con cui è stata accertata la violazione del divieto di cui all'art. 53, co. 16-ter, del d.lgs. n. 165/2001, da parte del soggetto cessato dal rapporto di lavoro e della società che successivamente gli aveva affidato un incarico.

Il Consiglio di Stato ha stabilito la competenza dell'Autorità Nazionale Anticorruzione in merito alla vigilanza e all'accertamento delle fattispecie di "incompatibilità successiva" di cui all'art. 53, co. 16-ter, del d.lgs. n. 165/2001, in base al combinato disposto degli artt. 16 e 21 del d.lgs. n. 39/2013, e la conseguente competenza sotto il profilo sanzionatorio.

ANAC, ad avviso del Consiglio di Stato, è il soggetto che ha il compito di assicurare, in sede di accertamento della nullità dei contratti sottoscritti dalle parti e di adozione delle conseguenti misure, il rispetto delle misure di prevenzione della corruzione e trasparenza.

Anche la Corte di Cassazione investita del ricorso avverso la sopra citata sentenza, con la recente decisione del 25 novembre 2021 ha confermato la sussistenza in capo ad ANAC dei poteri di vigilanza e sanzionatori in materia di pantouflage.

La ratio del d.lgs. n. 39/2013 è attribuire all'ANAC un potere di vigilanza sulle modalità di conferimento degli incarichi pubblici, che si estende, sia pure per un limitato lasso di tempo, anche alla fase successiva alla cessazione del rapporto di pubblico impiego, allo scopo di evitare che il dipendente pubblico si avvantaggi della posizione precedentemente ricoperta.

1.1.4. Le semplificazioni per i piccoli comuni

Le semplificazioni già previste riguardano i comuni con popolazione inferiore a 5.000 e 15.000 abitanti, le unioni di comuni, i comuni che stipulano fra loro convenzioni per svolgere in modo associato determinate funzioni e servizi, gli ordini professionali.

Con il PNA 2022 si indicano nuove semplificazioni rivolte ora a tutte le amministrazioni ed enti con meno di 50 dipendenti.

Le semplificazioni elaborate si riferiscono sia alla fase di programmazione delle misure, sia al monitoraggio. Laddove le semplificazioni già introdotte dall'Autorità siano di maggiore intensità, queste rimangono naturalmente valide per le categorie di enti a cui si riferiscono.

Le amministrazioni e gli enti con meno di 50 dipendenti possono, dopo la prima adozione, confermare per le successive due annualità, lo strumento programmatico in vigore con apposito atto dell'organo di indirizzo. Ciò può avvenire solo se nell'anno precedente non si siano verificate evenienze che richiedono una revisione della programmazione.

1.1.5. Obblighi di pubblicazione e fondi PNRR

Per quanto riguarda la trasparenza degli interventi finanziati con i fondi del PNRR, l'Autorità ha inteso fornire alcuni suggerimenti volti a semplificare e a ridurre gli oneri in capo delle Amministrazioni centrali titolari di interventi. In particolare, laddove gli atti, dati e informazioni relativi al PNRR, da pubblicare secondo le indicazioni della RGS, rientrino in quelli previsti dal d.lgs. n. 33/2013, l'Autorità ritiene che gli obblighi stabiliti in tale ultimo decreto possano essere assolti dalle Amministrazioni centrali titolari di interventi, inserendo, nella corrispondente sottosezione di A.T., un link che rinvia alla predetta sezione dedicata all'attuazione delle misure del PNRR.

Con riferimento ai soggetti attuatori degli interventi – in assenza di indicazioni della RGS sugli obblighi di pubblicazione sull'attuazione delle misure del PNRR - si ribadisce la necessità di dare attuazione alle disposizioni del d.lgs. n. 33/2013.

In ogni caso, tali soggetti, qualora lo ritengano utile, possono, in piena autonomia, pubblicare dati ulteriori relativi alle misure del PNRR in una apposita sezione del sito istituzionale, secondo la modalità indicata dalla RGS per le Amministrazioni centrali titolari di interventi. Si raccomanda, in tale ipotesi, di organizzare le informazioni, i dati e documenti in modo chiaro e facilmente accessibile e fruibile al cittadino. Ciò nel rispetto dei principi comunitari volti a garantire un'adeguata visibilità alla comunità interessata dai progetti e dagli interventi in merito ai risultati degli investimenti e ai finanziamenti dell'Unione europea.

Tale modalità di trasparenza consentirebbe anche una visione complessiva di tutte le iniziative attinenti al PNRR, evitando una parcellizzazione delle relative informazioni.

1.2 Riepilogo dei principi guida del PNA 2019

Pur senza dover replicare ogni passaggio delle oltre cento pagine del PNA 2019, che a sua volta fa la storia dell'anticorruzione e della trasparenza dalla legge 190/2012 in poi; pare doveroso in ogni caso riassumere come questa amministrazione ha attuato, e ovviamente continuerà ad implementare anche nel 2023, le principali prescrizioni in tema di anticorruzione e trasparenza.

1.2.1 Le principali misure generali

- **La trasparenza come misura di prevenzione della corruzione: la trasparenza come sezione del PTPCT, le misure specifiche di trasparenza**

In attuazione del D.lgs.33/2013 con tutte le successive modifiche ed integrazioni, questa amministrazione ha implementato una sezione del proprio sito istituzionale denominata “**Amministrazione Trasparente**” <https://brenzone.trasparenza-valutazione-merito.it/web/trasparenza/trasparenza>

Alcuni contenuti di questa sezione sono più ampi del dettato normativo e sono integrati anche con altri obblighi di pubblicazione.

- **L’attestazione degli OIV sulla trasparenza**

Nell’apposita sezione di Amministrazione Trasparente <https://brenzone.trasparenza-valutazione-merito.it/web/trasparenza/trasparenza>] sono consultabili i tre documenti che questo organismo esterno ed indipendente redige per la verifica della Trasparenza:

- a) Documento di attestazione,
- b) Scheda di sintesi
- c) Griglia di verifica.

- **Le misure sull’imparzialità soggettiva dei funzionari comunali, il codice di comportamento, i codici etici e le inconferibilità/incompatibilità di incarichi**

Un complesso sistema di norme e linee guida di ANAC, Funzione pubblica e Corte dei Conti, regolamentano le modalità con cui deve esplicitarsi “*il comportamento dei dipendenti pubblici*”.

Ad integrazione di ciò questa amministrazione si è data, ed ha reso disponibile in Amministrazione trasparente <https://brenzone.trasparenza-valutazione-merito.it/web/trasparenza/trasparenza>

- a) Codice di comportamento
- b) Codice disciplinare

Sempre nell’apposita sezione di amministrazione trasparente <https://brenzone.trasparenza-valutazione-merito.it/web/trasparenza/trasparenza> ogni responsabile di servizio ha reso disponibili i documenti e le informazioni di cui all’art. 14 del d.lgs. 33/2013.

Inoltre la legge 190/2012 ha introdotto delle misure di prevenzione di carattere soggettivo, che anticipano la tutela al momento della formazione degli organi deputati ad assumere decisioni e ad esercitare poteri nelle amministrazioni.

L’articolo 35-*bis* del decreto legislativo 165/2001 pone condizioni ostative per la partecipazione a commissioni di concorso o di gara e per lo svolgimento di funzioni direttive in riferimento agli uffici considerati a più elevato rischio di corruzione.

La norma in particolare prevede che coloro che siano stati condannati, anche con sentenza non passata in giudicato, per i reati previsti nel Capo I del Titolo II del libro secondo del Codice penale:

- a) non possano fare parte, anche con compiti di segreteria, di commissioni per l’accesso o la selezione a pubblici impieghi;

- b) *non possano essere assegnati, anche con funzioni direttive, agli uffici preposti alla gestione delle risorse finanziarie, all'acquisizione di beni, servizi e forniture,*
- c) *non possano essere assegnati, anche con funzioni direttive, agli uffici preposti alla concessione o all'erogazione di sovvenzioni, contributi, sussidi, ausili finanziari o attribuzioni di vantaggi economici a soggetti pubblici e privati;*
- d) *non possano fare parte delle commissioni per la scelta del contraente per l'affidamento di lavori, forniture e servizi, per la concessione o l'erogazione di sovvenzioni, contributi, sussidi, ausili finanziari, nonché per l'attribuzione di vantaggi economici di qualunque genere.*

Pertanto, ogni commissario e/o responsabile all'atto della designazione sarà tenuto a rendere, ai sensi del DPR 445/2000, una dichiarazione di insussistenza delle condizioni di incompatibilità di cui sopra.

Questo comune verifica la veridicità di tutte le suddette dichiarazioni.

- **La “rotazione ordinaria e straordinaria”**

La rotazione degli incarichi apicali, ormai da qualche anno, è stata individuata come una misura utile ad abbattere il rischio corruttivo.

Il PNA 2019 definisce in maniera compiuta due tipi di rotazione:

- a) **La rotazione straordinaria**

L'istituto della rotazione c.d. straordinaria è misura di prevenzione della corruzione, da disciplinarsi nel PTPCT o in sede di autonoma regolamentazione cui il PTPCT deve rinviare. L'istituto è previsto dall'art. 16, co. 1, lett. l-quater) d.lgs. n. 165/2001, come misura di carattere successivo al verificarsi di fenomeni corruttivi. La norma citata prevede, infatti, la rotazione «del personale nei casi di avvio di procedimenti penali o disciplinari per condotte di natura corruttiva».

Questo tipo di rotazione non è mai stata attuata in questo comune in quanto non si è mai verificato nessuno dei casi che la norma pone come presupposto per la sua attivazione.

- b) **La rotazione ordinaria**

La rotazione c.d. “ordinaria” del personale addetto alle aree a più elevato rischio di corruzione rappresenta una misura di importanza cruciale tra gli strumenti di prevenzione della corruzione. Essa è stata introdotta nel nostro ordinamento, quale misura di prevenzione della corruzione, dalla legge 190/2012 - art. 1, co. 4, lett. e), co. 5 lett. b), co. 10 lett. b).

Le amministrazioni sono tenute a indicare nel PTPCT come e in che misura fanno ricorso alla rotazione e il PTPCT può rinviare a ulteriori atti organizzativi che disciplinano nel dettaglio l'attuazione della misura.

Al momento però va dato atto che la dotazione organica dell'ente è assai limitata e non consente, di fatto, l'applicazione concreta del criterio della rotazione. In quanto non esistono figure professionali perfettamente fungibili.

Solo di recente con deliberazione di G.C. nr. 3/2023 l'Amministrazione ha disposto una modifica della macrostruttura, assegnando di fatto la responsabilità del settore LLPP ad un responsabile diverso da quello incaricato fino alla data di definizione del provvedimento citato. Tale disposizione, oltre che dare corso ad una modifica organizzativa di rilievo, ha

di fatto creato le condizioni per una rotazione di figure importanti nell'Ente, quali il Responsabile dell'Area lavori pubblici e il ruolo di RUP, direttore lavori di alcune opere in corso e il coordinatore della sicurezza.

A tal proposito la legge di stabilità per il 2016 (legge 208/2015), al comma 221, prevede:

“(...) non trovano applicazione le disposizioni adottate ai sensi dell'articolo 1 comma 5 della legge 190/2012, ove la dimensione dell'ente risulti incompatibile con la rotazione dell'incarico dirigenziale”.

Si dà infine atto che la Conferenza unificata del 24 luglio 2013, ha previsto:

“L'attuazione della mobilità, specialmente se temporanea, costituisce un utile strumento per realizzare la rotazione tra le figure professionali specifiche e gli enti di più ridotte dimensioni. In quest'ottica, la Conferenza delle regioni, l'A.N.C.I. e l'U.P.I. si impegnano a promuovere iniziative di raccordo ed informativa tra gli enti rispettivamente interessati finalizzate all'attuazione della mobilità, anche temporanea, tra professionalità equivalenti presenti in diverse amministrazioni”.

Nelle tabelle di rilevazione del rischio [**ALLEGATO – A: “Sistema di gestione del rischio corruttivo”**], a questa fattispecie è riservato un apposito spazio, dove cominciamo ad analizzare ipotesi di rotazione ordinaria parziale, quella cioè legata ad alcune fasi del settore, in occasione di pericoli corruttivi (se ad esempio durante il processo di acquisto di un bene o un servizio, durante l'individuazione del contraente dovesse risultare vincente o partecipare un soggetto in potenziale conflitto di interessi con il responsabile del settore interessato, si potrebbero rendere automatici dei meccanismi di sostituzione, in questa fase del processo, con altro responsabile).

Nella scheda è richiesta la rotazione del 2% delle pratiche inerenti a ciascun processo, ove necessario, o, in caso di impossibilità di ricorso anche alla rotazione ordinaria parziale, la condivisione delle fasi procedurali.

- ***La gestione delle segnalazioni whistleblowing***

Il nuovo articolo 54-bis del decreto legislativo 165/2001, rubricato "Tutela del dipendente pubblico che segnala illeciti" (c.d. whistleblower), introduce una misura di tutela già in uso presso altri ordinamenti, finalizzata a consentire l'emersione di fattispecie di illecito.

Il PNA 2019 prevede che siano accordate al whistleblower le seguenti misure di tutela:

- a) la tutela dell'anonimato;*
- b) il divieto di discriminazione;*
- c) la previsione che la denuncia sia sottratta al diritto di accesso (fatta esclusione delle ipotesi eccezionali descritte nel comma 2 del nuovo art. 54-bis).*

A tal fine questo comune non si è dotato di un sistema informatizzato proprio, in quanto ritiene che sia consigliabile e maggiormente tutelante il ricorso all'apposita pagina web di ANAC: <https://servizi.anticorruzione.it/segnalazioni/#/> che consente l'inoltro e la gestione di segnalazioni in maniera del tutto anonima.



ANAC

Sei un dipendente pubblico, un lavoratore o collaboratore di un'impresa fornitrice di beni o servizi o di un'impresa che realizza opere in favore dell'amministrazione pubblica e vuoi segnalare un illecito?

Sappi che:

1 - per presentare la segnalazione/comunicazione e per effettuare le successive integrazioni deve essere utilizzato un unico canale;

2 - l'utilizzo della piattaforma è il canale prioritario;

3 - non vanno presentate duplicazioni della stessa segnalazione.

 **Entra**

- **Divieti post-employment (pantouflage)**

Questa fattispecie è stata definita nel PNA 2019:

L'art. 1, co. 42, lett. l), della l. 190/2012 ha inserito all'art. 53 del d.lgs. 165/2001 il co. 16-ter che dispone il divieto per i dipendenti che, negli ultimi tre anni di servizio, abbiano esercitato poteri autoritativi o negoziali per conto delle pubbliche amministrazioni, di svolgere, nei tre anni successivi alla cessazione del rapporto di lavoro, attività lavorativa o professionale presso i soggetti privati destinatari dell'attività dell'amministrazione svolta attraverso i medesimi poteri.

La materia è stata oggetto di alcuni importanti approfondimenti di ANAC che sono consultabili da pag. 64 e seg. del PNA 2019: "1.8. Divieti post-employment (pantouflage)"

- **I patti d'integrità**

Nelle linee guida adottate dall'ANAC con la delibera n. 494/2019 sui conflitti di interessi nelle procedure di affidamento di contratti pubblici è stato suggerito l'inserimento, nei protocolli di legalità e/o nei patti di integrità, di specifiche prescrizioni a carico dei concorrenti e dei soggetti affidatari mediante cui si richiede la preventiva dichiarazione sostitutiva della sussistenza di possibili conflitti di interessi rispetto ai soggetti che intervengono nella procedura di gara o nella fase esecutiva e la comunicazione di qualsiasi conflitto di interessi che insorga successivamente.

A partire dall'anno 2023 anche il Comune di Brenzone sul Garda si doterà di un documento denominato "Patto di integrità" con l'obiettivo di sottoporlo a tutti i concorrenti che partecipano alle procedure di affidamento di lavori, servizi e forniture, con obblighi precisi in capo ai contraenti dell'Ente.

- **Gli incarichi extraistituzionali**

Sempre in Amministrazione trasparente <https://brenzone.trasparenza-valutazione-merito.it/web/trasparenza/trasparenza> questo comune segnala gli incarichi che vengono

assegnati, da altre amministrazioni o da soggetti privati a propri dipendenti, ovviamente da svolgere fuori dell'orario di lavoro.

1.2.2. L'attività pregressa di questa Amministrazione in materia di anticorruzione

Oltre alle misure e agli adempimenti fin qui visti, questa amministrazione ha reso disponibili sulle apposite sezioni di Amministrazione Trasparente gli atti adottati in materia di anticorruzione.

<https://brenzone.trasparenza-valutazione-merito.it/web/trasparenza/trasparenza>

Capitolo secondo: Il Sistema di gestione del rischio corruttivo

PARTE I

Premesse metodologiche

Il vero cuore di questo provvedimento è il sistema di gestione del rischio corruttivo, che è stato completamente ridisegnato, rispetto agli anni precedenti nell'allegato 1 al PNA 2019, denominato: "**Indicazioni metodologiche per la gestione dei rischi corruttivi**".

Si tratta di un documento estremamente complesso e richiederà una sua applicazione graduale, specie perché introduce in maniera sistematica, dopo un nuovo e diverso sistema di misurazione del rischio corruttivo, due nuove fattispecie:

- a) *Il monitoraggio*
- b) *Il riesame*

ANAC dispone che in sede di predisposizione di questo piano siano definite le modalità e i tempi per il suo monitoraggio, con le strategie di riesame.

Per dare ordine e sistematica alle prescrizioni, già a partire dal triennio 2021-2023 si è deciso di predisporre, oltre a questo documento di analisi e metodo, l'**ALLEGATO – A: "Sistema di gestione del rischio corruttivo"**, dove con una serie di tabelle di facile lettura e richiami al PNA 2019 e a questo PTPCT, dovrebbe risultare abbastanza semplice cogliere la strategia anti-corruttiva di cui si è dotata questa amministrazione.

Ogni tabella e ogni paragrafo in cui viene illustrato come la tabella è stata costruita, fa riferimento all'allegato 1 al PNA 2019; visivamente i rimandi saranno effettuati con richiami di questo tipo:

C.F.R. Allegato 1 al PNA2019: "**Indicazioni metodologiche per la gestione dei rischi corruttivi**"; paragrafo XX, pagina YY

Il riferimento alle pagine e ai paragrafi corrisponde alla versione in formato PDF pubblicata sul sito dell'ANAC, al momento della sua approvazione con la delibera 1064 del 13/11/2019.

La pagina web di riferimento è:

<http://www.anticorruzione.it/portal/public/classic/AttivitaAutorita/AttiDellAutorita/ Atto?id=8ed911d50a778042061d7a5d0028cba2> .

PARTE II

Fase 1: Analisi del contesto

C.F.R. Allegato 1 al PNA2019: "Indicazioni metodologiche per la gestione dei rischi corruttivi"; paragrafo 3, pagina 10

La prima fase del processo di gestione del rischio è relativa all'analisi del contesto esterno ed interno. In questa fase, dobbiamo acquisire le informazioni necessarie ad identificare il rischio corruttivo, in relazione sia alle caratteristiche dell'ambiente in cui opera (contesto esterno), sia alla propria organizzazione (contesto interno).

1.1. Analisi del contesto esterno

Parte 1: analisi socio-economica

Nell'ottica di integrare gli strumenti di programmazione dell'amministrazione invitiamo a tenere presente che esiste già uno strumento che fa un'ampia ed aggiornata disamina del contesto esterno, questo documento è il **DUP - Documento Unico di Programmazione**.

Il DUP ha una sezione strategica con un'analisi ampia ed approfondita del contesto in cui opera la nostra amministrazione.

Questa analisi è stata anche integrata con gli obiettivi del mandato amministrativo.

Parte 2: analisi socio-criminale e sui fenomeni di "devianza pubblica"

Questo territorio non è mai stato interessato da fenomeni corruttivi e non si è a conoscenza di indagini o procedimenti penali in tal senso.

Il controllo del territorio da parte delle forze dell'ordine è esercitato in modo puntuale anche grazie ad un elevato senso civico sia sull'uso dell'ambiente che delle risorse pubbliche.

Ovviamente non sempre quello che appare è la realtà, ma è pur vero che per analizzare i fenomeni di "**devianza pubblica**" è necessario che questi si manifestino.

I dati relativi alle sanzioni del codice della strada o sull'abusivismo commerciale e i dati sui recuperi dell'evasione tributaria, seppure importanti non vogliono necessariamente dire che si tratti di un territorio "devastato" da questi fenomeni, in quanto detti dati possono anche indicare i livelli di efficienza del "sistema comunale" nell'aggregare e far emergere quella quota di devianza pubblica, definita in alcuni studi come "fisiologica".

Non si hanno neppure evidenze di criminalità organizzata o mafiosa e comunque le evidenze criminali, al momento non hanno evidenze nei processi dell'amministrazione comunale, in quanto riservati ad alcune aree della finanza o delle attività economiche.

1.2 Analisi del contesto interno

Struttura politica

Con le elezioni del 26/05/2019 è stato proclamato eletto sindaco il sig. BENEDETTI DOTT. DAVIDE, che ha nominato, con suo provvedimento “Nomina prot. n.7411 del 31/05/2019” la Giunta composta da: BRIGHENTI ING. IVANO E DONATINI DOTT.SSA MICHELA

Il Consiglio comunale è oggi composto da: BRIGHENTI ING. IVANO, DONATINI DOTT.SSA MICHELA, BRIGHENTI ROSARIO, CONSOLATI DEVIS, DALL’OLIO PAOLO, BRIGHENTI LUCA, BRIGHENTI SILVANO in maggioranza; BERTONCELLI DOTT. TOMMASO, VERONESI ALDO, FACCIOLI MATTIA in minoranza.

Struttura amministrativa

Con decreto prefettizio nr. prot. 0006215 del 25/01/2023, il Prefetto di Venezia ha assegnato la dott.ssa Angela Moliterno alla segreteria comunale convenzionata tra i Comuni di Garda, Costermano sul Garda e Brenzone. Il Segretario comunale con decreto sindacale nr. 5 del 20.03.2023 ha assunto anche le funzioni di Responsabile della prevenzione della corruzione.

L’assetto organizzativo è quello evidenziato nella tabella che segue.

Schema dell’assetto organizzativo a seguito della deliberazione di G.C. nr. 3 del 11.01.2023

L’assetto organizzativo è rappresentato dal seguente organigramma.

I Responsabili con P.O. dei quattro settori sono:

- Marra dott. Maria Assunta: Settore Amministrativo Contabile e Programmazione
- Laporta dott. Domenico: Settore Polizia Locale, Manutenzione, Patrimonio e Lavori pubblici
- Caliarì ing. Vittorio: Edilizia Privata e Urbanistica
- Foroni arch. Elisabeth: Settore Paesaggio

Per una lettura più analitica delle funzioni si veda:

* Deliberazione di Giunta n. 135 del 30/12/2022, ad oggetto: “**APPROVAZIONE DEL PIANO ESECUTIVO DI GESTIONE 2023-2025**” dichiarata immediatamente eseguibile;

* Deliberazione di Giunta n. 03 del 11/01/2023, ad oggetto: “**MODIFICA DELLA MACROSTRUTTURA DELL’ENTE. REVISIONE DELLA DELIBERAZIONE DI G.C. N. 114 DEL 10.12.2021 – TRASFERIMENTO PER MOBILITA’ INTERNA TRA SETTORI DIVERSI DI DUE DIPENDENTI ISTRUTTORI TECNICI CATEGORIA C**” dichiarata immediatamente eseguibile.

Fase 2: Valutazione del rischio corruttivo

Pur seguendo le indicazioni dell’allegato 1 al PNA 2019, ci è sembrato di inserire in questa fase, anche una parte dell’analisi del contesto interno: la mappatura dei processi.

Infatti, in questa seconda fase, finalizzata alla creazione dell'**ALLEGATO – A: “Sistema di gestione del rischio corruttivo”**, dopo aver definito il contesto esterno ed interno nella prima fase, procederemo a definire:

- a) *Le aree di rischio, cioè i macro-aggregati, in chiave anticorruzione, dei processi*
- b) *L'elenco dei processi, inseriti o collegati a ciascuna area di rischio*
- c) *Il catalogo dei rischi corruttivi per ciascun processo*

2.1. Identificazione del rischio corruttivo

C.F.R. Allegato 1 al PNA2019: “**Indicazioni metodologiche per la gestione dei rischi corruttivi**”; paragrafo 4, pagine 28/30

L'identificazione del rischio, o meglio degli eventi rischiosi, ha l'obiettivo di individuare quei comportamenti o fatti che possono verificarsi in relazione ai processi di pertinenza dell'amministrazione, tramite cui si concretizza il fenomeno corruttivo.

Questa fase è cruciale perché un evento rischioso non identificato non potrà essere gestito e la mancata individuazione potrebbe compromettere l'attuazione di una strategia efficace di prevenzione della corruzione.

2.2. Le aree di rischio corruttivo

C.F.R. Allegato 1 al PNA2019: “**Indicazioni metodologiche per la gestione dei rischi corruttivi**”; paragrafo 3, da pagina 13 – mappatura dei processi in poi.

A pagina 22 dell'Allegato 1, l'ANAC pubblica una tabella con le aree di rischio, invitando le amministrazioni ad una sua analisi più completa.

Sulla base delle previsioni contenute nel DM 24.06.2022 in relazione agli aspetti attuativi del piano integrato di attività e organizzazione, l'art. 6 prevede una mappatura semplificata dei processi individuando almeno 4 aree, oltre a processi specifici individuati dal RPCT e/o dai funzionari.

Pertanto, in allegato al presente documento si approva una mappatura dei processi divisi per le aree di rischio come classificate nel DM 24.04.2022

Tabella n. 1: I processi classificati in base alle aree di rischio

ID	Denominazione processo
01	Gestione dell'anagrafe e dei controlli anagrafici
02	Gestione dello stato civile e della cittadinanza
05	Gestione dei cimiteri e delle relative concessioni ed operazioni
06	Rilascio di patrocini
11	Rilascio autorizzazioni e permessi di edilizia privata

12	Gestione dichiarazioni e segnalazioni di edilizia privata
13	Concessione di sovvenzioni, contributi, sussidi, ecc.
15	Autorizzazione all'occupazione del suolo pubblico
16	Autorizzazioni per spettacoli, intrattenimenti e simili
17	Affidamento di lavori, servizi, forniture, mediante procedura complessa
18	Affidamento di lavori, servizi o forniture, mediante procedura semplificata
19	Progettazione di opera pubblica
21	Sicurezza e ordine pubblico
22	Selezione per l'assunzione o progressione del personale
23	Incentivi economici al personale (produttività e retribuzioni di risultato)
24	Gestione ordinaria delle entrate
25	Gestione ordinaria della spesa, servizi economici
27	Valorizzazioni e gestioni del patrimonio e demanio comunali
28	Gestione delle sanzioni per violazione del Codice della strada
29	Accertamenti e controlli sugli abusi edilizi e sull'uso del territorio
30	Selezione per l'affidamento di incarichi professionali
31	Designazione dei rappresentanti dell'ente presso enti, società, fondazioni.
32	Servizi legali, attività processuale del comune (transazioni, costituzioni in giudizio, citazioni, scelta dei legali)
33	Supporto e controllo attività produttive, autorizzazioni e permessi
36	Gestione protezione civile
37	Provvedimenti di pianificazione urbanistica e convenzioni urbanistiche
38	Servizi assistenziali e socio-sanitari
39	Organizzazione eventi e servizi per il turismo e la cultura
40	Gestione dell'Edilizia residenziale pubblica ed emergenza abitativa
42	Gestione del trasporto pubblico locale e del trasporto scolastico
44	Gestione della scuola dell'infanzia e degli asili nido
45	Gestione dell'impiantistica sportiva

Questo elenco di processi deriva da una rilevazione con i responsabili dei settori comunali e dall'esperienza di precedenti operazioni di sistematica operate con i PTPCT degli anni precedenti.

I principi a cui si ispira questa operazione sono dettagliati nei paragrafi che seguono.

Nell'**ALLEGATO – 2.3.A2: “Sistema di gestione del rischio corruttivo”**, è riportata anche la **Tabella contenente: I processi classificati in base al rischio corruttivo calcolato**, nella quale alla fine delle operazioni di calcolo e analisi, verrà fatta una sorta di

classifica dei processi a maggior rischio corruzione, che permetterà di redigere anche una lista delle priorità.

2.3. Ponderazione del rischio corruttivo

C.F.R. Allegato 1 al PNA2019: “Indicazioni metodologiche per la gestione dei rischi corruttivi”; paragrafo 4.3, pagina 36

La fase di ponderazione del rischio, prendendo come riferimento le risultanze di tutta la misurazione del rischio ha lo scopo di stabilire una sorta di classifica di:

- a) priorità di trattamento dei rischi, considerando gli obiettivi dell’organizzazione e il contesto in cui la stessa opera, attraverso il loro confronto.
- b) azioni da intraprendere per ridurre l’esposizione al rischio;

Per quanto riguarda le azioni da intraprendere, queste sono sintetizzate nelle misure anticorruptive, di cui si dice nella **Fase 3** di questo piano.

2.4. I processi – la mappatura (sintesi o dettaglio?)

Il “Piano triennale di prevenzione della corruzione e trasparenza dell’A.N.AC. Triennio 2017-2019”, a pagina 20 dice: “[...] **Infine, con riferimento alla mappatura dei procedimenti amministrativi (la cui nozione va nettamente distinta da quella di “processo”)** [...]”

A pagina 14 dell’allegato 1 al PNA 2019, ANAC definisce il processo come:

“[...] una sequenza di attività interrelate ed interagenti che trasformano delle risorse in un output destinato ad un soggetto interno o esterno all’amministrazione (utente). [...]”

In questo piano terremo conto di queste indicazioni e sposteremo il “focus” dell’analisi del rischio corruttivo dai procedimenti, cioè dalla semplice successione degli atti e fatti “astratti” che portano al provvedimento finale e che per definizione non possono essere corruttivi, perché previsti dalla norma e dai regolamenti, ai processi, o meglio al prodotto - *output*- che i processi determinano.

In questo ente, vista anche l’esiguità delle figure apicali in grado di predisporre tabelle di rilevazione estremamente complesse come quelle, ad esempio, adottate dall’ANAC nel suo PTPCT, si è scelto di concentrarsi su un elenco di processi “standard”.

È bene rammentare che la legge 190/2012 è interamente orientata a prevenire i fenomeni corruttivi che riguardano l’apparato tecnico burocratico degli enti, **senza particolari riferimenti agli organi politici**.

A beneficio di chi leggerà questo PTPCT, ma non ha una puntuale conoscenza della “macchina comunale”, abbiamo prima “tabellato” i prodotti finali, quelli che l’ANAC definisce gli *output* in questo modo:

- A) **Output** (atti e provvedimenti) emessi da parte degli organi politici del comune che non hanno rilevanza per questo piano in quanto generalmente tesi ad esprimere

l'indirizzo politico dell'amministrazione in carica e non la gestione dell'attività amministrativa.

STESURA E APPROVAZIONE DELLE "LINEE PROGRAMMATICHE"
STESURA ED APPROVAZIONE DEL DOCUMENTO UNICO DI PROGRAMMAZIONE
STESURA ED APPROVAZIONE DEL PROGRAMMA TRIENNALE DELLE OPERE PUBBLICHE
STESURA ED APPROVAZIONE DEL BILANCIO PLURIENNALE
STESURA ED APPROVAZIONE DELL'ELENCO ANNUALE DELLE OPERE PUBBLICHE
STESURA ED APPROVAZIONE DEL BILANCIO ANNUALE
STESURA ED APPROVAZIONE DEL PEG
STESURA ED APPROVAZIONE DEL PIANO DETTAGLIATO DEGLI OBIETTIVI
STESURA ED APPROVAZIONE DEL PIANO DELLA PERFORMANCE
STESURA ED APPROVAZIONE DEL PIANO DI RAZIONALIZZAZIONE DELLA SPESA
CONTROLLO POLITICO AMMINISTRATIVO
CONTROLLO DI GESTIONE
CONTROLLO DI REVISIONE CONTABILE
MONITORAGGIO DELLA "QUALITÀ" DEI SERVIZI EROGATI

B) **Output** (atti e provvedimenti) emessi dagli uffici/aree/settore, con riferimento ai processi

La terza colonna, denominata: "Processi interessati", fa riferimento al codice che ad ogni processo è stato assegnato

Esempi:

Ufficio/area/settore di competenza	Prodotti (procedimenti, atti e provvedimenti)	Processi interessati
SERVIZI DEMOGRAFICI, STATO CIVILE, SERVIZI ELETTORALI, LEVA	pratiche anagrafiche	01
	documenti di identità	03
	certificazioni anagrafiche	01
	atti di nascita, morte, cittadinanza e matrimonio	02
	atti della leva	10
	archivio elettori	10
	consultazioni elettorali	10

Ufficio/area/settore di competenza	Prodotti (procedimenti, atti e provvedimenti)	Processi interessati
SERVIZI SOCIALI	servizi assistenziali e socio-sanitari per anziani	38
	servizi per minori e famiglie	38
	servizi per disabili	38
	servizi per adulti in difficoltà	38
	integrazione di cittadini stranieri	01 – 02 – 38

	alloggi popolari	40
--	------------------	----

Ufficio/area/settore di competenza	Prodotti (procedimenti, atti e provvedimenti)	Processi interessati
SERVIZI EDUCATIVI	asili nido	44
	manutenzione degli edifici scolastici	19 - 27
	diritto allo studio	41
	sostegno scolastico	43
	trasporto scolastico	42
	mense scolastiche	43
	dopo scuola	43 - 38

Ufficio/area/settore di competenza	Prodotti (procedimenti, atti e provvedimenti)	Processi interessati
SERVIZI CIMITERIALI	inumazioni, tumulazioni	05
	esumazioni, estumulazioni	05
	concessioni demaniali per cappelle di famiglia	05 – 27
	manutenzione dei cimiteri	05 – 27
	pulizia dei cimiteri	05
	servizi di custodia dei cimiteri	05

Ufficio/area/settore di competenza	Prodotti (procedimenti, atti e provvedimenti)	Processi interessati
SERVIZI CULTURALI E SPORTIVI	organizzazione eventi	39
	patrocini	06
	gestione biblioteche	27 – 39
	gestione musei	27 – 39
	gestione impianti sportivi	45
	associazioni culturali	06 – 13
	associazioni sportive	06 - 13
	fondazioni	06 – 13
	pari opportunità	06 - 13

Ufficio/area/settore di competenza	Prodotti (procedimenti, atti e provvedimenti)	Processi interessati
TURISMO	promozione del territorio	39 – 06 – 13
	punti di informazione e accoglienza turistica	39 - 16
	rapporti con le associazioni di esercenti	33

Ufficio/area/settore di competenza	Prodotti (procedimenti, atti e provvedimenti)	Processi interessati
MOBILITÀ E VIABILITÀ	manutenzione strade	27
	circolazione e sosta dei veicoli	28
	segnaletica orizzontale e verticale	27
	trasporto pubblico locale	42
	vigilanza sulla circolazione e la sosta	28

20 SEZ. 2.3. PIAO 2023-2025 PREVENZIONE CORRUZIONE

	rimozione della neve	27
	pulizia delle strade	34
	servizi di pubblica illuminazione	27

Ufficio/area/settore di competenza	Prodotti (procedimenti, atti e provvedimenti)	Processi interessati
TERRITORIO E AMBIENTE	raccolta, recupero e smaltimento rifiuti	34
	isole ecologiche	34
	manutenzione delle aree verdi	34
	pulizia strade e aree pubbliche	34
	gestione del reticolo idrico minore	20 – 35
	servizio di acquedotto	20
	cave ed attività estrattive	27
	inquinamento da attività produttive	34

Ufficio/area/settore di competenza	Prodotti (procedimenti, atti e provvedimenti)	Processi interessati
URBANISTICA ED EDILIZIA PRIVATA	pianificazione urbanistica generale	37
	pianificazione urbanistica attuativa	37
	edilizia privata	11
	edilizia pubblica	27 - 40
	realizzazione di opere pubbliche	19 – 17 -18
	manutenzione di opere pubbliche	27 – 19 -17 - 18

Ufficio/area/settore di competenza	Prodotti (procedimenti, atti e provvedimenti)	Processi interessati
SERVIZI DI POLIZIA LOCALE	protezione civile	36
	sicurezza e ordine pubblico	21
	vigilanza sulla circolazione e la sosta	28
	verifiche delle attività commerciali	33
	verifica della attività edilizie	29
	gestione dei verbali delle sanzioni comminate	28

Ufficio/area/settore di competenza	Prodotti (procedimenti, atti e provvedimenti)	Processi interessati
ATTIVITÀ PRODUTTIVE (SUAP)	agricoltura	33
	industria	33
	artigianato	33
	commercio	33

Ufficio/area/settore di competenza	Prodotti (procedimenti, atti e provvedimenti)	Processi interessati
SOCIETÀ A PARTECIPAZIONE PUBBLICA	gestione farmacie	31 -
	gestione servizi strumentali	27
	gestione servizi pubblici locali	41 – 42 – 43 - 44

Ufficio/area/settore di competenza	Prodotti (procedimenti, atti e provvedimenti)	Processi interessati
SERVIZI ECONOMICO FINANZIARI	gestione delle entrate	24

	gestione delle uscite	25
	monitoraggio dei flussi di cassa	24 – 25
	monitoraggio dei flussi economici	24 – 25
	adempimenti fiscali	24 – 25 – 26
	stipendi del personale	22 – 23
	tributi locali	24 - 26

Ufficio/area/settore di competenza	Prodotti (procedimenti, atti e provvedimenti)	Processi interessati
SISTEMI INFORMATICI	gestione hardware e software	04
	<i>disaster recovery e backup</i>	04
	gestione del sito web	04

Ufficio/area/settore di competenza	Prodotti (procedimenti, atti e provvedimenti)	Processi interessati
GESTIONE DOCUMENTALE	protocollo	04
	archivio corrente	04
	archivio di deposito	04
	archivio storico	04
	archivio informatico	04

Ufficio/area/settore di competenza	Prodotti (procedimenti, atti e provvedimenti)	Processi interessati
RISORSE UMANE	selezione e assunzione	22
	gestione giuridica ed economica dei dipendenti	22
	formazione	22
	valutazione	22 – 23
	relazioni sindacali (informazione, concertazione)	22 – 23
	contrattazione decentrata integrativa	22 - 23

Ufficio/area/settore di competenza	Prodotti (procedimenti, atti e provvedimenti)	Processi interessati
AMMINISTRAZIONE GENERALE	deliberazioni consiliari	07 – 08
	riunioni consiliari	07 – 08
	deliberazioni di giunta	07 – 08
	riunioni della giunta	07 – 08
	determinazioni	08
	ordinanze e decreti	08
	pubblicazioni all'albo pretorio online	04
	gestione di sito web: amministrazione trasparente	04
	deliberazioni delle commissioni	07
	riunioni delle commissioni	07
	contratti	14

Ufficio/area/settore di competenza	Prodotti (procedimenti, atti e provvedimenti)	Processi interessati
GARE E APPALTI	gare d'appalto ad evidenza pubblica	17 – 18

22 SEZ. 2.3. PIAO 2023-2025 PREVENZIONE CORRUZIONE

	acquisizioni in "economia"	18
	gare ad evidenza pubblica di vendita	27
	contratti	14

Ufficio/area/settore di competenza	Prodotti (procedimenti, atti e provvedimenti)	Processi interessati
SERVIZI LEGALI	supporto giuridico e pareri	32
	gestione del contenzioso	32
	levata dei protesti	14

Ufficio/area/settore di competenza	Prodotti (procedimenti, atti e provvedimenti)	
RELAZIONI CON IL PUBBLICO	reclami e segnalazioni	09
	comunicazione esterna	04
	accesso agli atti e trasparenza	04 – 09
	customer satisfaction	04 -09

L'elencazione di cui sopra ha origine nel precedente piano di prevenzione della corruzione 2021-2023. Rispetto al precedente piano, tuttavia, anche alla luce delle modifiche normative intervenute con l'inserimento del piano di prevenzione della corruzione all'interno del PIAO e la riduzione delle aree oggetto di mappatura, è stato rivisto il nr. dei processi mappati (nr. 32), cassando prevalentemente quei processi che non destavano, in sede di ponderazione, un particolare livello di rischio.

2.5. Le attività che compongono i processi (*gradualità nella definizione*)

C.F.R. Allegato 1 al PNA2019: "Indicazioni metodologiche per la gestione dei rischi corruttivi"; box 4, pagina 17/18

Ogni processo, come vengono definiti nella Tabella 1, dovrebbe a sua volta scomporsi in fasi, in quanto una più corretta individuazione del rischio, potrebbe fare riferimento non a tutto il processo, ma ad una o più fasi dello stesso.

L'ANAC consiglia di procedere gradualmente ad inserire elementi descrittivi del processo.

Tramite il richiamato approfondimento graduale, sarà possibile aggiungere, nelle annualità successive, ulteriori elementi di descrizione (es. input, output, ecc.), fino a raggiungere la completezza della descrizione del processo.

Gli elementi di analisi da introdurre in occasioni di riesami necessitati, saranno i seguenti:

- 1) *elementi in ingresso che innescano il processo – "input"*
- 2) *risultato atteso del processo – "output";*
- 3) *sequenza di attività che consente di raggiungere l'output – le "attività";*
- 4) *responsabilità connesse alla corretta realizzazione del processo;*

- 5) tempi di svolgimento del processo e delle sue attività (nei casi in cui i tempi di svolgimento sono certi e/o conosciuti, anche in base a previsioni legislative o regolamentari)
- 6) vincoli del processo (rappresentati dalle condizioni da rispettare nello svolgimento del processo in base a previsioni legislative o regolamentari)
- 7) risorse del processo (con riferimento alle risorse finanziarie e umane necessarie per garantire il corretto funzionamento del processo (laddove le stesse siano agevolmente ed oggettivamente allocabili al processo)
- 8) interrelazioni tra i processi; o criticità del processo.

ANAC ha dato una raffigurazione grafica alla gradualità con l'immagine di pagina 21 dell'Allegato 1:

Figura 6 - La gradualità della mappatura dei processi

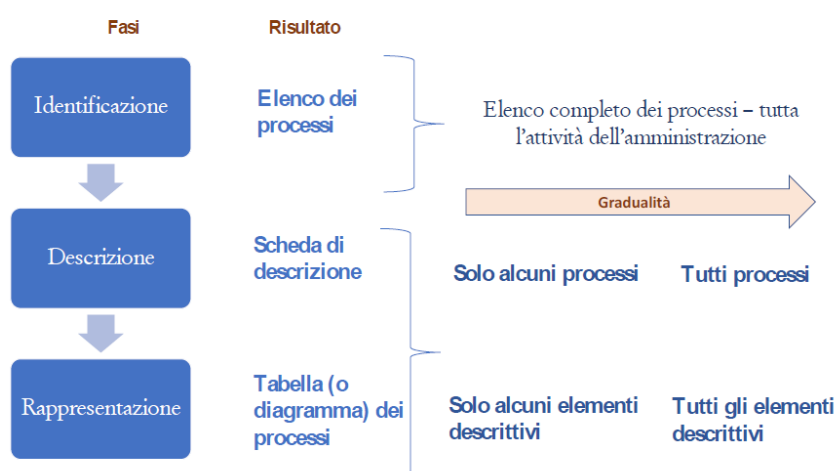

2.6. Il catalogo dei rischi

C.F.R. Allegato 1 al PNA2019: "Indicazioni metodologiche per la gestione dei rischi corruttivi"; box 7, pagina 31

Secondo l'ANAC "La corruzione è l'abuso di un potere fiduciario per un profitto personale".

Tale definizione supera il dato penale per portare l'analisi anche sui singoli comportamenti che generano "**sfiducia**", prima che reati.

Se dunque per corruzione si deve intendere **ogni abuso di potere fiduciario per un profitto personale**, nella definizione di questo primo catalogo di rischi, abbiamo fatto queste valutazioni:

- a) In sede di prima analisi questo comune non è in grado di individuare per ogni processo i rischi corruttivi concreti, si tratta di una operazione che richiede un'analisi comparativa con altre amministrazioni e una verifica di lungo periodo;
- b) Per questo piano abbiamo ritenuto di individuare il seguente catalogo di rischi "generici" inserendo nella TABELLA 3, questa avvertenza: "**Il catalogo dei rischi**

corruttivi a cui questo processo può essere sottoposto è stato definito nel paragrafo 2.4 del PTPCT; ma nel 2021 si ritiene oltremodo complessa una specifica individuazione per ciascun processo dei singoli rischi; pertanto la stima effettuata è relativa, non ad uno specifico rischio corruttivo, ma ad un generico pericolo di eventi corruttivi”;

- c) *Nella analisi dei prossimi anni si potrà studiare un catalogo più specifico per ogni processo o per ogni fase, contestualmente all'individuazioni delle attività di ogni processo.*

ID	Definizione del rischio corruttivo (Catalogo dei rischi)
I	Realizzazione di un profitto economico , per la realizzazione dell' <i>output</i> del processo
II	Realizzazione di un profitto reputazionale , per la realizzazione dell' <i>output</i> del processo
III	Realizzazione di un profitto economico , per la velocizzazione/aggiramento dei termini dell' <i>output</i> del processo
IV	Realizzazione di un profitto reputazionale , per la velocizzazione/aggiramento dei termini dell' <i>output</i> del processo
V	Realizzazione di un favore ad un congiunto o un sodale per un profitto economico del corrotto
VI	Realizzazione di un favore ad un congiunto o un sodale per un profitto reputazionale del corrotto

2.7. Analisi del rischio corruttivo

C.F.R. Allegato 1 al PNA2019: “Indicazioni metodologiche per la gestione dei rischi corruttivi”; paragrafo 4.2. pagina 31

L'analisi del rischio ha un duplice obiettivo. Il primo è quello di pervenire ad una comprensione più approfondita degli eventi rischiosi identificati prima, attraverso l'analisi dei cosiddetti fattori abilitanti della corruzione.

Il secondo è quello di stimare il livello di esposizione dei processi e delle relative attività al rischio.

2.8. I fattori abilitanti del rischio corruttivo

I fattori di contesto che agevolano il verificarsi di comportamenti o fatti di corruzione, nell'analisi dell'ANAC, che qui riprendiamo integralmente sono:

- a) *manca di misure di trattamento del rischio e/o controlli: in fase di analisi andrà verificato se presso l'amministrazione siano già stati predisposti – ma soprattutto efficacemente attuati – strumenti di controllo relativi agli eventi rischiosi;*

- b) mancanza di trasparenza; o eccessiva regolamentazione, complessità e scarsa chiarezza della normativa di riferimento;
- c) esercizio prolungato ed esclusivo della responsabilità di un processo da parte di pochi o di un unico soggetto;
- d) scarsa responsabilizzazione interna;
- e) inadeguatezza o assenza di competenze del personale addetto ai processi;
- f) inadeguata diffusione della cultura della legalità;
- g) mancata attuazione del principio di distinzione tra politica e amministrazione.

2.9. La misurazione mista (qualitativa e quantitativa) del rischio

A pagina 35 dell'Allegato 1, ANAC prevede:

"[...] Con riferimento alla misurazione e alla valutazione del livello di esposizione al rischio, si ritiene opportuno privilegiare un'analisi di tipo qualitativo, accompagnata da adeguate documentazioni e motivazioni rispetto ad un'impostazione quantitativa che prevede l'attribuzione di punteggi (scoring) [...]".

In questa prima redazione del PTPCT con i nuovi principi abbiamo ritenuto di mantenere una parte di misurazione del rischio con dei parametri, peraltro mutuati dalle tabelle ANAC.

Però abbiamo ritenuto indispensabile avviare una valutazione qualitativa ancorché non approfondita stante le dimensioni dell'Ente e del personale in servizio.

2.10. La misurazione qualitativa del rischio, l'analisi dei responsabili validata dal RPCT

Per attuare una misurazione qualitativa abbiamo proceduto come di seguito (in parte questo procedimento è stato indicato dal box 6 a pagina 30 dell'Allegato 1):

- a) *Il Responsabile della prevenzione della corruzione ha acquisito i processi mappati con il piano 2021-2023 e, dopo aver consultato i Responsabili di Area, ha provveduto ad un'ulteriore scrematura dei processi qualificabili come a più alto rischio corruttivo, in relazione al contesto interno ed esterno all'Ente. E' stata acquisita la scheda già elaborata con il piano 2021-2023 e fatte le relative valutazioni su ciascuna di essa, in ragione dei processi selezionati a mappatura. Con la medesima scheda si è determinata la **stima del livello di esposizione al rischio corruttivo e del successivo trattamento del processo**;*
- b) *È stata data apposita comunicazione ai responsabili di settore, spiegando loro che la loro collaborazione, per l'analisi in questione, sarebbe stata indispensabile per individuare i fattori di rischio;*
- c) *sarebbe seguita, previa apposizione di un termine, la validazione del RPCT o la segnalazione della mancata collaborazione;*

- d) *Infine la Giunta avrebbe fatto proprio il piano e le relative schede di rilevazione e monitoraggio.*

Con questo procedimento riteniamo di avere attuato in modo soddisfacente quel principio della “**responsabilità diffusa**” dell’anticorruzione, più volte richiamata da ANAC nel PNA 2019.

Il **box 8 di pagina 31 dell’Allegato 1 (PNA 2019)**, per fare questa analisi qualitativa indica alcuni esempi di fattori abilitanti del rischio, dall’analisi dei quali, rispetto ad ogni processo permetteranno ad ogni responsabile di dare un giudizio sintetico:

- a) *manca di misure di trattamento del rischio e/o controlli: in fase di analisi andrà verificato se presso l’amministrazione siano già stati predisposti – ma soprattutto efficacemente attuati – strumenti di controllo relativi agli eventi rischiosi;*
- b) *manca di trasparenza; o eccessiva regolamentazione, complessità e scarsa chiarezza della normativa di riferimento;*
- c) *esercizio prolungato ed esclusivo della responsabilità di un processo da parte di pochi o di un unico soggetto;*
- d) *scarsa responsabilizzazione interna;*
- e) *inadeguatezza o assenza di competenze del personale addetto ai processi;*
- f) *inadeguata diffusione della cultura della legalità;*
- g) *manca attuazione del principio di distinzione tra politica e amministrazione.*

2.11. La misurazione quantitativa del rischio, il punteggio assegnato agli indicatori di stima del livello di rischio

C.F.R. Allegato 1 al PNA2019: “**Indicazioni metodologiche per la gestione dei rischi corruttivi**”; box 9, pagina 34

Nei PTPCT degli scorsi anni **si sono utilizzati** criteri quantitativi con cui misurare la probabilità della corruzione nei nostri processi.

Sebbene qui siano state inserite timidamente anche delle stime qualitative, come vorrebbe ANAC, ci è necessario, almeno in sede di prima applicazione di queste nuove indicazioni, *dare un po’ di numeri.*

Lo faremo però su una griglia di indicatori predisposta da ANAC, per cui in definitiva anche questa seconda valutazione sarà basata su criteri di qualità, ancorché misurati con criteri comparativi e con una scala di rilevazione numerica.

Gli indicatori a cui applicare, nella parte sinistra in alto della Tabella n. 3, delle valutazioni numeriche sono:

- a) *livello di interesse “esterno”: la presenza di interessi, anche economici, rilevanti e di benefici per i destinatari del processo determina un incremento del rischio;*
- b) *grado di discrezionalità del decisore interno alla PA: la presenza di un processo decisionale altamente discrezionale determina un incremento del rischio rispetto ad un processo decisionale altamente vincolato;*
- c) *manifestazione di eventi corruttivi in passato nel processo/attività esaminata: se l’attività è stata già oggetto di eventi corruttivi in passato nell’amministrazione o in*

altre realtà simili, il rischio aumenta poiché quella attività ha delle caratteristiche che rendono attuabili gli eventi corruttivi;

- d) opacità del processo decisionale: l'adozione di strumenti di trasparenza sostanziale, e non solo formale, riduce il rischio;
- e) livello di collaborazione del responsabile del processo o dell'attività nella costruzione, aggiornamento e monitoraggio del piano: la scarsa collaborazione può segnalare un deficit di attenzione al tema della prevenzione della corruzione o comunque risultare in una opacità sul reale grado di rischiosità;
- f) grado di attuazione delle misure di trattamento: l'attuazione di misure di trattamento si associa ad una minore possibilità di accadimento di fatti corruttivi.

Ognuno di questi indicatori riceverà un punteggio da 0 a 7, la somma dei punteggi determinerà una classifica, in base alla quale si effettuerà la priorità dei trattamenti.

Tabella 3 A/B/C [lato sinistro delle schede]: stima del livello di esposizione al rischio per singolo processo

Tabella – 3A – termini di approvazione, validazione, monitoraggio ed eventuale riesame ***

Azione eseguita	Data	Qualifica soggetto e firma
Approvazione a cura del/dei responsabile/i del/dei settore/i interessati		
Validazione del R.P.C.T. per l'inserimento nel P.T.P.C.T. 2021-23		
Monitoraggio di RPCT e OIV (nucleo di valutazione)		
Eventuale riesame per aggiornamento PTPCT 2022-24		

Il catalogo dei rischi corruttivi a cui questo processo può essere sottoposto è stato definito nel paragrafo 2.6. del presente PTPCT; ma nel 2023 si ritiene ancora complessa una specifica individuazione per ciascun processo dei singoli rischi; pertanto la stima effettuata è relativa, non ad uno specifico rischio corruttivo, ma ad un **generico pericolo di eventi corruttivi**.

Tabella – 3B – stima di livello di esposizione al rischio corruttivo

Indicatori per la stima quantitativa (CFR BOX n. 9 pag. 34 - All.to 1 PNA 2019)	Punti *	Note di monitoraggio
Livello di interesse “esterno”: la presenza di interessi, anche economici, rilevanti e di benefici per i destinatari del processo determina un incremento del rischio		Da inserire al monitoraggio previsto nel PTPCT entro il 31/12/2023
Grado di discrezionalità del decisore interno: la presenza di un processo decisionale altamente discrezionale determina un incremento del rischio rispetto ad un processo decisionale altamente vincolato;		
Manifestazione di eventi corruttivi in passato: se l'attività è stata già oggetto di eventi corruttivi in passato nell'amministrazione o in altre realtà simili, il rischio aumenta;		
Opacità del processo decisionale: l'adozione di strumenti di trasparenza sostanziale, e non solo formale, riduce il rischio;		
Scarsa collaborazione del responsabile del processo o dell'attività nella costruzione, aggiornamento e monitoraggio del piano: la scarsa collaborazione può segnalare un deficit di attenzione al tema		
Mancata attuazione delle misure di trattamento: l'attuazione di misure di trattamento si associa ad una minore possibilità di accadimento		

<i>di fatti corruttivi</i>			
Totale		Punt. massimo **	Punt. Medio **
		X	X

* Nessuna probabilità = 0; Poco probabile = 1; Probabile 3; Altamente probabile = 5; Accertato negli ultimi 5 anni = 7

** Il punteggio massimo è quello assegnato ad almeno un indicatore; il punteggio medio è quello ottenuto dal totale/6 (n. indicatori)

Tabella - 3C: Stima qualitativa del rischio corruttivo

Secondo una valutazione basata sui parametri di cui al paragrafo 2.11. - riquadro azzurro - del PTPCT (CFR BOX n. 8 pag. 31 - All.to 1 PNA 2019) il responsabile o i responsabili di settore interessati ritengono che questo processo sia esposto a rischio corruttivo in questi termini:

Esprimere un giudizio sintetico

Fase 3: Trattamento del rischio corruttivo

La ponderazione del rischio conclude la fase di analisi. Si passerà quindi alla fase di riduzione del rischio mediante l'adozione di misure generali e misure specifiche finalizzate all'abbattimento di detto rischio.

Per fare questo abbiamo identificato queste misure:

3.1. Le misure generali di prevenzione

C.F.R. Allegato 1 al PNA2019: "Indicazioni metodologiche per la gestione dei rischi corruttivi"; BOX 11, pagina 40

Queste misure sono state individuate da ANAC:

- a) *controllo;*
- b) *trasparenza;*
- c) *definizione e promozione dell'etica e di standard di comportamento;*
- d) *regolamentazione;*
- e) *semplificazione;*
- f) *formazione;*
- g) *sensibilizzazione e partecipazione; o rotazione;*
- h) *segnalazione e protezione;*
- i) *disciplina del conflitto di interessi;*
- j) *regolazione dei rapporti con i "rappresentanti di interessi particolari" (lobbies).*

3.2. Le misure specifiche di prevenzione

Nell'allegato 2.3.C sono elencate le misure generali e specifiche di prevenzione a cura del responsabile o dei responsabili di settore coinvolti nel processo. Le misure vengono generalmente specificate come adempimenti da parte dei soggetti ivi indicati e secondo le tempistiche stabilite nel medesimo allegato

3.3. Programmazione delle misure di prevenzione

L'allegato 1 al PNA 2019 propone una scansione temporale sia delle azioni che del relativo monitoraggio (CFR Tabella n. 6 pag. 45 - All.to 1 PNA 2019); per l'anno 2023 si ritiene di **stabilire il termine del 31/12/2023**, per fare un primo monitoraggio delle misure e dei relativi indicatori.

Tabella 3D [lato destro delle schede]: applicazione delle misure di prevenzione per singolo processo

Per abbattere il rischio corruttivo come delineato nelle tabelle 3B e 3C si ritiene che nel triennio vadano applicate queste misure di carattere generale, da sottoporre a monitoraggio **al termine di ogni esercizio***** prima dell'aggiornamento del PTPCT:

Misure generali (CFR box n. 11 pag. 40 – All.to 1 PNA 2019)	Indicatori di monitoraggio richiesti (CFR Tabella n. 5 pag. 44 - All.to 1 PNA 2019)	Esiti del monitoraggio
Controllo	Percentuale di controlli effettuati su numero di pratiche/provvedimenti .. 10%	
Trasparenza	Percentuale di atti pubblicati relativi al processo in questione - 100% <i>Salvo privacy</i>	Da inserire al monitoraggio previsto nel PTPCT al 31/12/2023
Definizione di standard di comportamento	Numero di incontri o comunicazioni effettuate - 1 circolare o direttiva del Sgt comunale anche e non solo nella veste di RPCT	Da inserire al monitoraggio previsto nel PTPCT al 31/12/2023
Regolamentazione	Almeno un regolamento in una delle aree a più alto rischio corruttivo	Da inserire al monitoraggio previsto nel PTPCT al 31/12/2023
Semplificazione e digitalizzazione	Verifica di documentazione sistematizzata e semplifichino il processo - SI/NO	Da inserire al monitoraggio previsto nel PTPCT al 31/12/2023
Formazione	Effettuazione di un corso di formazione - SI/NO	Da inserire al monitoraggio previsto nel PTPCT al 31/12/2023
Sensibilizzazione e partecipazione	Numero di iniziative svolte ed evidenza dei contributi raccolti	
Rotazione	Ove possibile rotazione di 1 o più dipendenti amministrativi e/o tecnici tra aree	Da inserire al monitoraggio previsto nel PTPCT al 31/12/2023
Segnalazione e protezione	Azioni particolari per agevolare, sensibilizzare, garantire i segnalanti	
Disciplina del conflitto di interessi	Specifiche previsioni su casi particolari di conflitto di interessi tipiche del processo	
Regolazione dei rapporti con i “rappresentanti di lobbies”	Attività volta a regolare il confronto con le <i>lobbies</i> e strumenti di controllo	

*** L'allegato 1 al PNA 2019 propone una scansione temporale sia delle azioni che del relativo monitoraggio (CFR Tabella n. 6 pag. 45 - All.to 1 PNA 2019); in sede di prima adozione si ritiene di stabilire il termine del **31/12/2023**, per fare un primo monitoraggio delle misure e dei relativi indicatori.

Fase 4: Monitoraggio, riesame e strumenti di comunicazione e collaborazione

C.F.R. Allegato 1 al PNA2019: "Indicazioni metodologiche per la gestione dei rischi corruttivi"; paragrafo 6, pagina 46

Il monitoraggio è un'attività continuativa di verifica dell'attuazione e dell'idoneità delle singole misure di trattamento del rischio, mentre il riesame è un'attività svolta ad intervalli programmati che riguarda il funzionamento del sistema nel suo complesso. Per quanto riguarda il monitoraggio si possono distinguere due sotto-fasi:

- a) *il monitoraggio sull'attuazione delle misure di trattamento del rischio;*
- b) *il monitoraggio sull'idoneità delle misure di trattamento del rischio.*

4.1. Monitoraggio sull'idoneità delle misure

Entro il termine dell'esercizio dovrà essere eseguito un monitoraggio per accertare che, applicate le misure di cui al paragrafo successivo, il rischio individuato al 31/01, sia di fatto calato; a tal fine nell'apposito spazio dovrà poi essere riportato l'esito di detta valutazione

4.2. Monitoraggio sull'attuazione delle misure

Stessa scadenza di cui sopra per il monitoraggio sull'attuazione delle misure.

Il Responsabile della prevenzione della corruzione, con apposito atto organizzativo, provvederà a stilare un programma di audit per la gestione del monitoraggio.

L'atto organizzativo prevederà anche le modalità di registrazione del report del monitoraggio da concludersi entro il 31.12.2023.

I processi saranno estratti a campione e le relative misure specifiche saranno oggetto di monitoraggio sull'efficacia e sull'adeguatezza.

4.3. Consultazione e comunicazione (*trasversale a tutte le fasi*)

C.F.R. Allegato 1 al PNA2019: "Indicazioni metodologiche per la gestione dei rischi corruttivi"; paragrafo 7, pagina 52/53

Per la comunicazione valgono tutte le considerazioni già fatte per la trasparenza, con gli strumenti oltremodo flessibili dell'accesso civico e generalizzato, ormai implementati nella nostra amministrazione.

A questi si possono aggiungere strumenti meno "formali", quali le news sul sito istituzionale o su altri canali o media a disposizione del comune.

Per quanto riguarda la consultazione, una delle principali novità di questo PTPCT è senza dubbio il coinvolgimento di:

- *Responsabili di settore*
- *OIV/Nucleo di valutazione*

Secondo ANAC queste sono le premesse per un ampliamento del principio guida della “**responsabilità diffusa**” per l’implementazione dell’anticorruzione.

LA TRASPARENZA

PARTE III

Aggiornamento costante di Amministrazione Trasparente

La principale innovazione di questo aggiornamento è la individuazione di un sistema di gestione della trasparenza che si articola in queste considerazioni e/o azioni.

- a) Le norme in vigore, come ormai abbondantemente chiarito da tutti i documenti dell’ANAC, individuano il R.P.C.T. come il soggetto a cui sono rimesse le responsabilità ultime in tema di:
 - **Amministrazione Trasparente**
 - **Accesso Civico**
 - **Accesso Generalizzato**
- b) Pur in presenza di un’auspicabile responsabilità diffusa basata sul senso civico di ogni dipendente e funzionario, il RPCT ha un potere di impulso, regolazione e controllo sulla trasparenza;
- c) Affinché queste funzioni non siano esercitate arbitrariamente viene qui definito il “Registro” degli obblighi di pubblicazione in amministrazione trasparente. Ogni obbligo di pubblicazione avrà un responsabile che dovrà reperire, ordinare e aggiornare le notizie e i documenti da pubblicare.
- d) L’esatto contenuto degli obblighi di pubblicazioni e delle relative norme di riferimento è contenuto nella Delibera dell’ANAC n. 1310 «*Prime linee guida recanti indicazioni sull’attuazione degli obblighi di pubblicità, trasparenza e diffusione di informazioni contenute nel d.lgs. 33/2013 come modificato dal d.lgs. 97/2016*»;
- e) Il RPCT, sulla base del “Registro” qui definito, interpellierà ogni responsabile ad individuare atti e notizie da pubblicare nelle proprie sezioni di competenza;
- f) Il RCPT, i funzionari che dovranno alimentare il flusso informativo, sia in pubblicazione che in definizione, e gli addetti alla materiale pubblicazione, dovranno tenere tracciato, in modo agile ed efficiente, ogni azione.

Viene qui approvato **l’ALLEGATO 2.3.B - ELENCO DEGLI OBBLIGHI DI PUBBLICAZIONE IN AMMINISTRAZIONE TRASPARENTE ED INDIVIDUAZIONE DEI TITOLARI DELLA FUNZIONE.**

Consiste in una tabella, allegata al presente Piano, da approvarsi, insieme agli altri allegati al piano della prevenzione della corruzione, con la deliberazione della Giunta Comunale che approva il PIAO.

Comune di BRENZONE SUL GARDA
Provincia di Verona

Piano triennale
della Prevenzione della Corruzione
e della Trasparenza **2023 – 2025**
sezione 2.3 del PIAO 2023-2025

ALLEGATO – 2.3.A

“Sistema di gestione del rischio corruttivo”

approvato con Deliberazione di Giunta Comunale nr. 48 del 14/06/2023 di approvazione del PIAO 2023-2025

Si compone di:

- Tabella n. 1: **I processi classificati in base alle aree di rischio**
- N. 32 schede di:
“Stima del livello di esposizione al rischio corruttivo e dei successivi trattamento e monitoraggio” (una per ciascuno dei processi di cui alla tabella nr. 1)

Tabella n. 1: I processi

ID	Denominazione processo
01	Gestione dell'anagrafe e dei controlli anagrafici
02	Gestione dello stato civile e della cittadinanza
05	Gestione dei cimiteri e delle relative concessioni ed operazioni
06	Rilascio di patrocini
11	Rilascio autorizzazioni e permessi di edilizia privata
12	Gestione dichiarazioni e segnalazioni di edilizia privata
13	Concessione di sovvenzioni, contributi, sussidi, ecc.
15	Autorizzazione all'occupazione del suolo pubblico
16	Autorizzazioni per spettacoli, intrattenimenti e simili
17	Affidamento di lavori, servizi, forniture, mediante procedura complessa
18	Affidamento di lavori, servizi o forniture, mediante procedura semplificata
19	Progettazione di opera pubblica
21	Sicurezza e ordine pubblico
22	Selezione per l'assunzione o progressione del personale
23	Incentivi economici al personale (produttività e retribuzioni di risultato)
24	Gestione ordinaria delle entrate
25	Gestione ordinaria della spesa, servizi economici
27	Valorizzazioni e gestioni del patrimonio e demanio comunali
28	Gestione delle sanzioni per violazione del Codice della strada
29	Accertamenti e controlli sugli abusi edilizi e sull'uso del territorio
30	Selezione per l'affidamento di incarichi professionali
31	Designazione dei rappresentanti dell'ente presso enti, società, fondazioni.
32	Servizi legali, attività processuale del comune (transazioni, costituzioni in giudizio, citazioni, scelta dei legali)
33	Supporto e controllo attività produttive, autorizzazioni e permessi
36	Gestione protezione civile
37	Provvedimenti di pianificazione urbanistica e convenzioni urbanistiche
38	Servizi assistenziali e socio-sanitari
39	Organizzazione eventi e servizi per il turismo e la cultura
40	Gestione dell'Edilizia residenziale pubblica ed emergenza abitativa
42	Gestione del trasporto pubblico locale e del trasporto scolastico
44	Gestione della scuola dell'infanzia e degli asili nido
45	Gestione dell'impiantistica sportiva

Scheda n. 13; **Stima del livello di esposizione al rischio corruttivo e dei successivi trattamento e monitoraggio**, del processo denominato:

Concessione di sovvenzioni, contributi, sussidi, ecc.

Tabella – 3A – termini di approvazione, validazione, monitoraggio ed eventuale riesame ***

Azione eseguita	Data	Qualifica soggetto e firma
Approvazione a cura del/dei responsabile/i del/dei settore/i interessati		Marra dott. Maria Assunta
Validazione del R.P.C.T. per l'inserimento nel P.T.P.C.T. 2021-23		
Monitoraggio di RPCT e OIV (nucleo di valutazione)		
Eventuale riesame per aggiornamento PTPCT 2022-24		

Il catalogo dei rischi corruttivi a cui questo processo può essere sottoposto è stato definito nel paragrafo 2.5. del PTPCT; ma nel 2021 si ritiene oltremodo complessa una specifica individuazione per ciascun processo dei singoli rischi; pertanto la stima effettuata è relativa, non ad uno specifico rischio corruttivo, ma ad un **generico pericolo di eventi corruttivi**.

Tabella – 3B – stima di livello di esposizione al rischio corruttivo

Indicatori per la stima quantitativa (CFR BOX n. 9 pag. 34 - All.to 1 PNA 2019)	Punti *	Note di monitoraggio
Livello di interesse "esterno": la presenza di interessi, anche economici, rilevanti e di benefici per i destinatari del processo determina un incremento del rischio	4	
Grado di discrezionalità del decisore interno: la presenza di un processo decisionale altamente discrezionale determina un incremento del rischio rispetto ad un processo decisionale altamente vincolato;	4	
Manifestazione di eventi corruttivi in passato: se l'attività è stata già oggetto di eventi corruttivi in passato nell'amministrazione o in altre realtà simili, il rischio aumenta;	5	
Opacità del processo decisionale: l'adozione di strumenti di trasparenza sostanziale, e non solo formale, riduce il rischio;	2	

Scarsa collaborazione del responsabile del processo o dell'attività nella costruzione, aggiornamento e monitoraggio del piano: la scarsa collaborazione può segnalare un deficit di attenzione al tema	1		
Mancata attuazione delle misure di trattamento: l'attuazione di misure di trattamento si associa ad una minore possibilità di accadimento di fatti corruttivi	1		
Totale	17	Punt. massimo ** 5	Punt. Medio ** 2,83

* Nessuna probabilità = 0; Poco probabile = 1; Probabile 3; Altamente probabile = 5; Accertato negli ultimi 5 anni = 7

** Il punteggio massimo è quello assegnato ad almeno un indicatore; il punteggio medio è quello ottenuto dal totale/6 (n. indicatori)

Tabella - 3C: Stima qualitativa del rischio corruttivo

Secondo una valutazione basata sui parametri di cui al paragrafo 2.9. - riquadro azzurro - del PTPCT (CFR BOX n. 8 pag. 34 - All.to 1 PNA 2019) il responsabile o i responsabili di settore interessati ritengono che questo processo sia esposto a rischio corruttivo in questi termini:

Il contributo a fondo perduto può implicare molta attenzione da parte di soggetti esterni. La nostra amministrazione non ha avuto episodi, ma in altre si registrano anche episodi corruttivi

Tabella – 3D – misure generali per l'abbattimento del rischio da applicare a questo trattamento

Per abbattere il rischio corruttivo come delineato nelle tabelle 3B e 3C si ritiene che nel triennio vadano applicate queste misure di carattere generale, da sottoporre a monitoraggio **al termine di ogni esercizio***** prima dell'aggiornamento del PTPCT:

*** L'allegato 1 al PNA 2019 propone una scansione temporale sia delle azioni che del relativo monitoraggio (CFR Tabella n. 6 pag. 45 - All.to 1 PNA 2019); in sede di prima adozione si ritiene di stabilire il termine del **31/12/2023**, per fare un primo monitoraggio delle misure e dei relativi indicatori.

Nell'aggiornamento al piano 2022/24 si potrà applicare eventualmente una programmazione più puntuale

Scheda n. 17; **Stima del livello di esposizione al rischio corruttivo e dei successivi trattamento e monitoraggio**, del processo denominato:

Affidamento di lavori, servizi, forniture, mediante procedura complessa

Tabella – 3A – termini di approvazione, validazione, monitoraggio ed eventuale riesame ***

Azione eseguita	Data	Qualifica soggetto e firma
Approvazione a cura del/dei responsabile/i del/dei settore/i interessati		Caliari ing. Vittorio La Porta dott. Domenico Marra Maria Assunta
Validazione del R.P.C.T. per l'inserimento nel P.T.P.C.T. 2021-23		
Monitoraggio di RPCT e OIV (nucleo di valutazione)		
Eventuale riesame per aggiornamento PTPCT 2022-24		

Per abbattere il rischio corruttivo come delineato nelle tabelle 3B e 3C si ritiene che nel triennio vadano applicate queste misure di carattere generale, da sottoporre a monitoraggio **al termine di ogni esercizio***** prima dell'aggiornamento del PTPCT:

*** L'allegato 1 al PNA 2019 propone una scansione temporale sia delle azioni che del relativo monitoraggio (CFR Tabella n. 6 pag. 45 - All.to 1 PNA 2019); in sede di prima adozione si ritiene di stabilire il termine del **31/12/2023**, per fare un primo monitoraggio delle misure e dei relativi indicatori.

Nell'aggiornamento al piano 2022/24 si potrà applicare eventualmente una programmazione più puntuale

Il catalogo dei rischi corruttivi a cui questo processo può essere sottoposto è stato definito nel paragrafo 2.5. del PTPCT; ma nel 2021 si ritiene oltremodo complessa una specifica individuazione per ciascun processo dei singoli rischi; pertanto la stima effettuata è relativa, non ad uno specifico rischio corruttivo, ma ad un **generico pericolo di eventi corruttivi**.

Tabella – 3B – stima di livello di esposizione al rischio corruttivo

Indicatori per la stima quantitativa (CFR BOX n. 9 pag. 34 - All.to 1 PNA 2019)	Punti *	Note di monitoraggio	
Livello di interesse "esterno": la presenza di interessi, anche economici, rilevanti e di benefici per i destinatari del processo determina un incremento del rischio	4		
Grado di discrezionalità del decisore interno: la presenza di un processo decisionale altamente discrezionale determina un incremento del rischio rispetto ad un processo decisionale altamente vincolato;	3		
Manifestazione di eventi corruttivi in passato: se l'attività è stata già oggetto di eventi corruttivi in passato nell'amministrazione o in altre realtà simili, il rischio aumenta;	5		
Opacità del processo decisionale: l'adozione di strumenti di trasparenza sostanziale, e non solo formale, riduce il rischio;	3		
Scarsa collaborazione del responsabile del processo o dell'attività nella costruzione, aggiornamento e monitoraggio del piano: la scarsa collaborazione può segnalare un deficit di attenzione al tema	0		
Mancata attuazione delle misure di trattamento: l'attuazione di misure di trattamento si associa ad una minore possibilità di accadimento di fatti corruttivi	0		
Totale	15	Punt. massimo ** 5	Punt. Medio ** 2,50

* Nessuna probabilità = 0; Poco probabile = 1; Probabile = 3; Altamente probabile = 5; Accertato negli ultimi 5 anni = 7

** Il punteggio massimo è quello assegnato ad almeno un indicatore; il punteggio medio è quello ottenuto dal totale/6 (n. indicatori)

Tabella - 3C: Stima qualitativa del rischio corruttivo

Secondo una valutazione basata sui parametri di cui al paragrafo 2.9. - riquadro azzurro - del PTPCT (CFR BOX n. 8 pag. 34 - All.to 1 PNA 2019) il responsabile o i responsabili di settore interessati ritengono che questo processo sia esposto a rischio corruttivo in questi termini:

Il processo registra rilevanti interessi economici e, pur essendo la nostra amministrazione indenne da condanne deve mantenersi una rilevante attenzione.

Tabella – 3D – misure generali per l'abbattimento del rischio da applicare a questo trattamento

Scheda n. 18; **Stima del livello di esposizione al rischio corruttivo e dei successivi trattamento e monitoraggio**, del processo denominato:

Affidamento di lavori, servizi o forniture, mediante procedura semplificata

Tabella – 3A – termini di approvazione, validazione, monitoraggio ed eventuale riesame ***

Azione eseguita	Data	Qualifica soggetto e firma
Approvazione a cura del/dei responsabile/i del/dei settore/i interessati		Caliari ing. Vittorio La Porta dott. Domenico Marra Maria Assunta
Validazione del R.P.C.T. per l'inserimento nel P.T.P.C.T. 2021-23		
Monitoraggio di RPCT e OIV (nucleo di valutazione)		
Eventuale riesame per aggiornamento PTPCT 2022-24		

Il catalogo dei rischi corruttivi a cui questo processo può essere sottoposto è stato definito nel paragrafo 2.5. del PTPCT; ma nel 2021 si ritiene oltremodo complessa una specifica individuazione per ciascun processo dei singoli rischi; pertanto la stima effettuata è relativa, non ad uno specifico rischio corruttivo, ma ad un **generico pericolo di eventi corruttivi**.

Tabella – 3B – stima di livello di esposizione al rischio corruttivo

Indicatori per la stima quantitativa (CFR BOX n. 9 pag. 34 - All.to 1 PNA 2019)	Punti *	Note di monitoraggio
Livello di interesse "esterno": la presenza di interessi, anche economici, rilevanti e di benefici per i destinatari del processo determina un incremento del rischio	4	
Grado di discrezionalità del decisore interno: la presenza di un processo decisionale altamente discrezionale determina un incremento del rischio rispetto ad un processo decisionale altamente vincolato;	3	
Manifestazione di eventi corruttivi in passato: se l'attività è stata già oggetto di eventi corruttivi in passato nell'amministrazione o in altre realtà simili, il rischio aumenta;	5	
Opacità del processo decisionale: l'adozione di strumenti di trasparenza sostanziale, e non solo formale, riduce il rischio;	3	
Scarsa collaborazione del responsabile del processo o dell'attività nella costruzione, aggiornamento e monitoraggio del piano: la scarsa collaborazione	0	

può segnalare un deficit di attenzione al tema			
Mancata attuazione delle misure di trattamento: l'attuazione di misure di trattamento si associa ad una minore possibilità di accadimento di fatti corruttivi	0		
Totale	15	Punt. massimo ** 5	Punt. Medio ** 2,50

* Nessuna probabilità = 0; Poco probabile = 1; Probabile 3; Altamente probabile = 5; Accertato negli ultimi 5 anni = 7

** Il punteggio massimo è quello assegnato ad almeno un indicatore; il punteggio medio è quello ottenuto dal totale/6 (n. indicatori)

Tabella - 3C: Stima qualitativa del rischio corruttivo

Secondo una valutazione basata sui parametri di cui al paragrafo 2.9. - riquadro azzurro - del PTPCT (CFR BOX n. 8 pag. 34 - All.to 1 PNA 2019) il responsabile o i responsabili di settore interessati ritengono che questo processo sia esposto a rischio corruttivo in questi termini:

Il processo registra rilevanti interessi economici e, pur essendo la nostra amministrazione indenne da condanne deve mantenersi una rilevante attenzione.

Tabella – 3D – misure generali per l'abbattimento del rischio da applicare a questo trattamento

Per abbattere il rischio corruttivo come delineato nelle tabelle 3B e 3C si ritiene che nel triennio vadano applicate queste misure di carattere generale, da sottoporre a monitoraggio **al termine di ogni esercizio***** prima dell'aggiornamento del PTPCT:

*** L'allegato 1 al PNA 2019 propone una scansione temporale sia delle azioni che del relativo monitoraggio (CFR Tabella n. 6 pag. 45 - All.to 1 PNA 2019); in sede di prima adozione si ritiene di stabilire il termine del **31/12/2023**, per fare un primo monitoraggio delle misure e dei relativi indicatori. Nell'aggiornamento al piano 2022/24 si potrà applicare eventualmente una programmazione più puntuale

Scheda n. 19; **Stima del livello di esposizione al rischio corruttivo e dei successivi trattamento e monitoraggio**, del processo denominato:

Progettazione di opera pubblica

Tabella – 3A – termini di approvazione, validazione, monitoraggio ed eventuale riesame ***

Azione eseguita	Data	Qualifica soggetto e firma
Approvazione a cura del/dei responsabile/i del/dei settore/i interessati		La Porta dott. Domenico
Validazione del R.P.C.T. per l'inserimento nel P.T.P.C.T. 2021-23		
Monitoraggio di RPCT e OIV (nucleo di valutazione)		
Eventuale riesame per aggiornamento PTPCT 2022-24		

Il catalogo dei rischi corruttivi a cui questo processo può essere sottoposto è stato definito nel paragrafo 2.5. del PTPCT; ma nel 2021 si ritiene oltremodo complessa una specifica individuazione per ciascun processo dei singoli rischi; pertanto la stima effettuata è relativa, non ad uno specifico rischio corruttivo, ma ad un **generico pericolo di eventi corruttivi**.

Tabella – 3B – stima di livello di esposizione al rischio corruttivo

Indicatori per la stima quantitativa (CFR BOX n. 9 pag. 34 - All.to 1 PNA 2019)	Punti *	Note di monitoraggio
Livello di interesse "esterno": la presenza di interessi, anche economici, rilevanti e di benefici per i destinatari del processo determina un incremento del rischio	4	
Grado di discrezionalità del decisore interno: la presenza di un processo decisionale altamente discrezionale determina un incremento del rischio rispetto ad un processo decisionale altamente vincolato;	3	
Manifestazione di eventi corruttivi in passato: se l'attività è stata già oggetto di eventi corruttivi in passato nell'amministrazione o in altre realtà simili, il rischio aumenta;	5	
Opacità del processo decisionale: l'adozione di strumenti di trasparenza sostanziale, e non solo formale, riduce il rischio;	3	
Scarsa collaborazione del responsabile del processo o dell'attività nella costruzione, aggiornamento e monitoraggio del piano: la scarsa collaborazione	0	

<i>può segnalare un deficit di attenzione al tema</i>			
Mancata attuazione delle misure di trattamento: l'attuazione di misure di trattamento si associa ad una minore possibilità di accadimento di fatti corruttivi	0		
Totale	15	Punt. massimo ** 5	Punt. Medio ** 2,50

* Nessuna probabilità = 0; Poco probabile = 1; Probabile 3; Altamente probabile = 5; Accertato negli ultimi 5 anni = 7

** Il punteggio massimo è quello assegnato ad almeno un indicatore; il punteggio medio è quello ottenuto dal totale/6 (n. indicatori)

Tabella - 3C: Stima qualitativa del rischio corruttivo

Secondo una valutazione basata sui parametri di cui al paragrafo 2.9. - riquadro azzurro - del PTPCT (CFR BOX n. 8 pag. 34 - All.to 1 PNA 2019) il responsabile o i responsabili di settore interessati ritengono che questo processo sia esposto a rischio corruttivo in questi termini:

Il processo registra rilevanti interessi economici e, pur essendo la nostra amministrazione indenne da condanne deve mantenersi una rilevante attenzione.

Tabella – 3D – misure generali per l'abbattimento del rischio da applicare a questo trattamento

Per abbattere il rischio corruttivo come delineato nelle tabelle 3B e 3C si ritiene che nel triennio vadano applicate queste misure di carattere generale, da sottoporre a monitoraggio **al termine di ogni esercizio***** prima dell'aggiornamento del PTPCT:

*** L'allegato 1 al PNA 2019 propone una scansione temporale sia delle azioni che del relativo monitoraggio (CFR Tabella n. 6 pag. 45 - All.to 1 PNA 2019); in sede di prima adozione si ritiene di stabilire il termine del **31/12/2023**, per fare un primo monitoraggio delle misure e dei relativi indicatori.

Nell'aggiornamento al piano 2022/24 si potrà applicare eventualmente una programmazione più puntuale

Scheda n. 37; **Stima del livello di esposizione al rischio corruttivo e dei successivi trattamento e monitoraggio**, del processo denominato:

Provvedimenti di pianificazione urbanistica e convenzioni urbanistiche

Tabella – 3A – termini di approvazione, validazione, monitoraggio ed eventuale riesame ***

Azione eseguita	Data	Qualifica soggetto e firma
Approvazione a cura del/dei responsabile/i del/dei settore/i interessati		Caliari ing. Vittorio
Validazione del R.P.C.T. per l'inserimento nel P.T.P.C.T. 2021-23		
Monitoraggio di RPCT e OIV (nucleo di valutazione)		
Eventuale riesame per aggiornamento PTPCT 2022-24		

*** L'allegato 1 al PNA 2019 propone una scansione temporale sia delle azioni che del relativo monitoraggio (CFR Tabella n. 6 pag. 45 - All.to 1 PNA 2019); in sede di prima adozione si ritiene di stabilire il termine del **31/12/2023**, per fare un primo monitoraggio delle misure e dei relativi indicatori.

Nell'aggiornamento al piano 2022/24 si potrà applicare eventualmente una programmazione più puntuale

Il catalogo dei rischi corruttivi a cui questo processo può essere sottoposto è stato definito nel paragrafo 2.5. del PTPCT; ma nel 2021 si ritiene oltremodo complessa una specifica individuazione per ciascun processo dei singoli rischi; pertanto la stima effettuata è relativa, non ad uno specifico rischio corruttivo, ma ad un **generico pericolo di eventi corruttivi**.

Tabella – 3B – stima di livello di esposizione al rischio corruttivo

Indicatori per la stima quantitativa (CFR BOX n. 9 pag. 34 - All.to 1 PNA 2019)	Punti *	Note di monitoraggio	
Livello di interesse "esterno": la presenza di interessi, anche economici, rilevanti e di benefici per i destinatari del processo determina un incremento del rischio	3		
Grado di discrezionalità del decisore interno: la presenza di un processo decisionale altamente discrezionale determina un incremento del rischio rispetto ad un processo decisionale altamente vincolato;	1		
Manifestazione di eventi corruttivi in passato: se l'attività è stata già oggetto di eventi corruttivi in passato nell'amministrazione o in altre realtà simili, il rischio aumenta;	5		
Opacità del processo decisionale: l'adozione di strumenti di trasparenza sostanziale, e non solo formale, riduce il rischio;	4		
Scarsa collaborazione del responsabile del processo o dell'attività nella costruzione, aggiornamento e monitoraggio del piano: la scarsa collaborazione può segnalare un deficit di attenzione al tema	1		
Mancata attuazione delle misure di trattamento: l'attuazione di misure di trattamento si associa ad una minore possibilità di accadimento di fatti corruttivi	1		
Totale	15	Punt. massimo ** 5	Punt. Medio ** 2,50

* Nessuna probabilità = 0; Poco probabile = 1; Probabile 3; Altamente probabile = 5; Accertato negli ultimi 5 anni = 7

** Il punteggio massimo è quello assegnato ad almeno un indicatore; il punteggio medio è quello ottenuto dal totale/6 (n. indicatori)

Tabella - 3C: Stima qualitativa del rischio corruttivo

Secondo una valutazione basata sui parametri di cui al paragrafo 2.9. - riquadro azzurro - del PTPCT (CFR BOX n. 8 pag. 34 - All.to 1 PNA 2019) il responsabile o i responsabili di settore interessati ritengono che questo processo sia esposto a rischio corruttivo in questi termini:

In altre amministrazioni si è registrato più di un episodio corruttivo

Tabella – 3D – misure generali per l'abbattimento del rischio da applicare a questo trattamento

Per abbattere il rischio corruttivo come delineato nelle tabelle 3B e 3C si ritiene che nel triennio vadano applicate queste misure di carattere generale, da sottoporre a monitoraggio **al termine di ogni esercizio***** prima dell'aggiornamento del PTPCT:

Scheda n. 38; **Stima del livello di esposizione al rischio corruttivo e dei successivi trattamento e monitoraggio**, del processo denominato:

Servizi assistenziali e socio-sanitari

Tabella – 3A – termini di approvazione, validazione, monitoraggio ed eventuale riesame ***

Azione eseguita	Data	Qualifica soggetto e firma
Approvazione a cura del/dei responsabile/i del/dei settore/i interessati		Marra dott.ssa Maria Assunta
Validazione del R.P.C.T. per l'inserimento nel P.T.P.C.T. 2021-23		
Monitoraggio di RPCT e OIV (nucleo di valutazione)		
Eventuale riesame per aggiornamento PTPCT 2022-24		

Il catalogo dei rischi corruttivi a cui questo processo può essere sottoposto è stato definito nel paragrafo 2.5. del PTPCT; ma nel 2021 si ritiene oltremodo complessa una specifica individuazione per ciascun processo dei singoli rischi; pertanto la stima effettuata è relativa, non ad uno specifico rischio corruttivo, ma ad un **generico pericolo di eventi corruttivi**.

Tabella – 3B – stima di livello di esposizione al rischio corruttivo

Indicatori per la stima quantitativa (CFR BOX n. 9 pag. 34 - All.to 1 PNA 2019)	Punti *	Note di monitoraggio
Livello di interesse "esterno": la presenza di interessi, anche economici, rilevanti e di benefici per i destinatari del processo determina un incremento del rischio	5	
Grado di discrezionalità del decisore interno: la presenza di un processo decisionale altamente discrezionale determina un incremento del rischio rispetto ad un processo decisionale altamente vincolato;	3	
Manifestazione di eventi corruttivi in passato: se l'attività è stata già oggetto di eventi corruttivi in passato nell'amministrazione o in altre realtà simili, il rischio aumenta;	3	
Opacità del processo decisionale: l'adozione di strumenti di trasparenza sostanziale, e non solo formale, riduce il rischio;	1	
Scarsa collaborazione del responsabile del processo o dell'attività nella costruzione, aggiornamento e monitoraggio del piano: la scarsa collaborazione	1	

<i>può segnalare un deficit di attenzione al tema</i>			
Mancata attuazione delle misure di trattamento: l'attuazione di misure di trattamento si associa ad una minore possibilità di accadimento di fatti corruttivi	1		
Totale	14	Punt. massimo ** 5	Punt. Medio ** 2,33

* Nessuna probabilità = 0; Poco probabile = 1; Probabile 3; Altamente probabile = 5; Accertato negli ultimi 5 anni = 7

** Il punteggio massimo è quello assegnato ad almeno un indicatore; il punteggio medio è quello ottenuto dal totale/6 (n. indicatori)

Tabella - 3C: Stima qualitativa del rischio corruttivo

Secondo una valutazione basata sui parametri di cui al paragrafo 2.9. - riquadro azzurro - del PTPCT (CFR BOX n. 8 pag. 34 - All.to 1 PNA 2019) il responsabile o i responsabili di settore interessati ritengono che questo processo sia esposto a rischio corruttivo in questi termini:

I contributi a fondo perduto possono implicare molta attenzione da parte di soggetti esterni. La nostra amministrazione non ha avuto episodi, ma in altre si registrano anche episodi corruttivi

Tabella – 3D – misure generali per l'abbattimento del rischio da applicare a questo trattamento

Per abbattere il rischio corruttivo come delineato nelle tabelle 3B e 3C si ritiene che nel triennio vadano applicate queste misure di carattere generale, da sottoporre a monitoraggio **al termine di ogni esercizio***** prima dell'aggiornamento del PTPCT:

*** L'allegato 1 al PNA 2019 propone una scansione temporale sia delle azioni che del relativo monitoraggio (CFR Tabella n. 6 pag. 45 - All.to 1 PNA 2019); in sede di prima adozione si ritiene di stabilire il termine del **31/12/2023**, per fare un primo monitoraggio delle misure e dei relativi indicatori.

Nell'aggiornamento al piano 2022/24 si potrà applicare eventualmente una programmazione più puntuale

Scheda n. 12; **Stima del livello di esposizione al rischio corruttivo e dei successivi trattamento e monitoraggio**, del processo denominato:

Gestione dichiarazioni e segnalazioni di edilizia privata

Tabella – 3A – termini di approvazione, validazione, monitoraggio ed eventuale riesame ***

Azione eseguita	Data	Qualifica soggetto e firma
Approvazione a cura del/dei responsabile/i del/dei settore/i interessati		Caliari ing. Vittorio
Validazione del R.P.C.T. per l'inserimento nel P.T.P.C.T. 2021-23		
Monitoraggio di RPCT e OIV (nucleo di valutazione)		
Eventuale riesame per aggiornamento PTPCT 2022-24		

Il catalogo dei rischi corruttivi a cui questo processo può essere sottoposto è stato definito nel paragrafo 2.5. del PTPCT; ma nel 2021 si ritiene oltremodo complessa una specifica individuazione per ciascun processo dei singoli rischi; pertanto la stima effettuata è relativa, non ad uno specifico rischio corruttivo, ma ad un **generico pericolo di eventi corruttivi**.

Tabella – 3B – stima di livello di esposizione al rischio corruttivo

Indicatori per la stima quantitativa (CFR BOX n. 9 pag. 34 - All.to 1 PNA 2019)	Punti *	Note di monitoraggio
Livello di interesse "esterno": la presenza di interessi, anche economici, rilevanti e di benefici per i destinatari del processo determina un incremento del rischio	4	
Grado di discrezionalità del decisore interno: la presenza di un processo decisionale altamente discrezionale determina un incremento del rischio rispetto ad un processo decisionale altamente vincolato;	3	
Manifestazione di eventi corruttivi in passato: se l'attività è stata già oggetto di eventi corruttivi in passato nell'amministrazione o in altre realtà simili, il rischio aumenta;	5	
Opacità del processo decisionale: l'adozione di strumenti di trasparenza sostanziale, e non solo formale, riduce il rischio;	2	
Scarsa collaborazione del responsabile del processo o dell'attività nella costruzione, aggiornamento e monitoraggio del piano: la scarsa collaborazione	0	

<i>può segnalare un deficit di attenzione al tema</i>			
Mancata attuazione delle misure di trattamento: l'attuazione di misure di trattamento si associa ad una minore possibilità di accadimento di fatti corruttivi	0		
Totale	14	Punt. massimo ** 5	Punt. Medio ** 2,33

* Nessuna probabilità = 0; Poco probabile = 1; Probabile 3; Altamente probabile = 5; Accertato negli ultimi 5 anni = 7

** Il punteggio massimo è quello assegnato ad almeno un indicatore; il punteggio medio è quello ottenuto dal totale/6 (n. indicatori)

Tabella - 3C: Stima qualitativa del rischio corruttivo

Secondo una valutazione basata sui parametri di cui al paragrafo 2.9. - riquadro azzurro - del PTPCT (CFR BOX n. 8 pag. 34 - All.to 1 PNA 2019) il responsabile o i responsabili di settore interessati ritengono che questo processo sia esposto a rischio corruttivo in questi termini:

Il processo registra rilevanti interessi economici. La nostra amministrazione non ha avuto episodi, ma in altre si registrano anche episodi corruttivi

Tabella – 3D – misure generali per l'abbattimento del rischio da applicare a questo trattamento

Per abbattere il rischio corruttivo come delineato nelle tabelle 3B e 3C si ritiene che nel triennio vadano applicate queste misure di carattere generale, da sottoporre a monitoraggio **al termine di ogni esercizio***** prima dell'aggiornamento del PTPCT:

*** L'allegato 1 al PNA 2019 propone una scansione temporale sia delle azioni che del relativo monitoraggio (CFR Tabella n. 6 pag. 45 - All.to 1 PNA 2019); in sede di prima adozione si ritiene di stabilire il termine del **31/12/2023**, per fare un primo monitoraggio delle misure e dei relativi indicatori.

Nell'aggiornamento al piano 2022/24 si potrà applicare eventualmente una programmazione più puntuale

Scheda n. 28; **Stima del livello di esposizione al rischio corruttivo e dei successivi trattamento e monitoraggio**, del processo denominato:

Gestione delle sanzioni per violazione del Codice della strada

Tabella – 3A – termini di approvazione, validazione, monitoraggio ed eventuale riesame ***

Azione eseguita	Data	Qualifica soggetto e firma
Approvazione a cura del/dei responsabile/i del/dei settore/i interessati		La Porta dott. Domenico
Validazione del R.P.C.T. per l'inserimento nel P.T.P.C.T. 2021-23		
Monitoraggio di RPCT e OIV (nucleo di valutazione)		
Eventuale riesame per aggiornamento PTPCT 2022-24		

*** L'allegato 1 al PNA 2019 propone una scansione temporale sia delle azioni che del relativo monitoraggio (CFR Tabella n. 6 pag. 45 - All.to 1 PNA 2019); in sede di prima adozione si ritiene di stabilire il termine del **31/12/2023**, per fare un primo monitoraggio delle misure e dei relativi indicatori.

Nell'aggiornamento al piano 2022/24 si potrà applicare eventualmente una programmazione più puntuale

Il catalogo dei rischi corruttivi a cui questo processo può essere sottoposto è stato definito nel paragrafo 2.5. del PTPCT; ma nel 2021 si ritiene oltremodo complessa una specifica individuazione per ciascun processo dei singoli rischi; pertanto la stima effettuata è relativa, non ad uno specifico rischio corruttivo, ma ad un **generico pericolo di eventi corruttivi**.

Tabella – 3B – stima di livello di esposizione al rischio corruttivo

Indicatori per la stima quantitativa (CFR BOX n. 9 pag. 34 - All.to 1 PNA 2019)	Punti *	Note di monitoraggio	
Livello di interesse "esterno" : la presenza di interessi, anche economici, rilevanti e di benefici per i destinatari del processo determina un incremento del rischio	5		
Grado di discrezionalità del decisore interno : la presenza di un processo decisionale altamente discrezionale determina un incremento del rischio rispetto ad un processo decisionale altamente vincolato;	1		
Manifestazione di eventi corruttivi in passato : se l'attività è stata già oggetto di eventi corruttivi in passato nell'amministrazione o in altre realtà simili, il rischio aumenta;	5		
Opacità del processo decisionale : l'adozione di strumenti di trasparenza sostanziale, e non solo formale, riduce il rischio;	1		
Scarsa collaborazione del responsabile del processo o dell'attività nella costruzione, aggiornamento e monitoraggio del piano: la scarsa collaborazione può segnalare un deficit di attenzione al tema	1		
Mancata attuazione delle misure di trattamento : l'attuazione di misure di trattamento si associa ad una minore possibilità di accadimento di fatti corruttivi	1		
Totale	14	Punt. massimo ** 5	Punt. Medio ** 2,33

* Nessuna probabilità = 0; Poco probabile = 1; Probabile 3; Altamente probabile = 5; Accertato negli ultimi 5 anni = 7

** Il punteggio massimo è quello assegnato ad almeno un indicatore; il punteggio medio è quello ottenuto dal totale/6 (n. indicatori)

Tabella - 3C: Stima qualitativa del rischio corruttivo

Secondo una valutazione basata sui parametri di cui al paragrafo 2.9. - riquadro azzurro - del PTPCT (CFR BOX n. 8 pag. 34 - All.to 1 PNA 2019) il responsabile o i responsabili di settore interessati ritengono che questo processo sia esposto a rischio corruttivo in questi termini:

In altre amministrazioni si è registrato più di un episodio corruttivo; nella nostra solo qualche ricorso amministrativo.

Tabella – 3D – misure generali per l'abbattimento del rischio da applicare a questo trattamento

Per abbattere il rischio corruttivo come delineato nelle tabelle 3B e 3C si ritiene che nel triennio vadano applicate queste misure di carattere generale, da sottoporre a monitoraggio **al termine di ogni esercizio***** prima dell'aggiornamento del PTPCT:

Scheda n. **45**; Stima del livello di esposizione al rischio corruttivo e dei successivi trattamento e monitoraggio, del processo denominato:

Gestione dell'impiantistica sportiva

Tabella – 3A – termini di approvazione, validazione, monitoraggio ed eventuale riesame ***

Azione eseguita	Data	Qualifica soggetto e firma
Approvazione a cura del/dei responsabile/i del/dei settore/i interessati		La Porta dott. Domenico
Validazione del R.P.C.T. per l'inserimento nel P.T.P.C.T. 2021-23		
Monitoraggio di RPCT e OIV (nucleo di valutazione)		
Eventuale riesame per aggiornamento PTPCT 2022-24		

Il catalogo dei rischi corruttivi a cui questo processo può essere sottoposto è stato definito nel paragrafo 2.5. del PTPCT; ma nel 2021 si ritiene oltremodo complessa una specifica individuazione per ciascun processo dei singoli rischi; pertanto la stima effettuata è relativa, non ad uno specifico rischio corruttivo, ma ad un **generico pericolo di eventi corruttivi**.

Tabella – 3B – stima di livello di esposizione al rischio corruttivo

Indicatori per la stima quantitativa (CFR BOX n. 9 pag. 34 - All.to 1 PNA 2019)	Punti *	Note di monitoraggio
Livello di interesse "esterno": la presenza di interessi, anche economici, rilevanti e di benefici per i destinatari del processo determina un incremento del rischio	2	
Grado di discrezionalità del decisore interno: la presenza di un processo decisionale altamente discrezionale determina un incremento del rischio rispetto ad un processo decisionale altamente vincolato;	3	
Manifestazione di eventi corruttivi in passato: se l'attività è stata già oggetto di eventi corruttivi in passato nell'amministrazione o in altre realtà simili, il rischio aumenta;	5	
Opacità del processo decisionale: l'adozione di strumenti di trasparenza sostanziale, e non solo formale, riduce il rischio;	2	
Scarsa collaborazione del responsabile del processo o dell'attività nella costruzione, aggiornamento e monitoraggio del piano: la scarsa collaborazione	1	

<i>può segnalare un deficit di attenzione al tema</i>			
Mancata attuazione delle misure di trattamento: l'attuazione di misure di trattamento si associa ad una minore possibilità di accadimento di fatti corruttivi	1		
Totale	14	Punt. massimo ** 5	Punt. Medio ** 2,33

* Nessuna probabilità = 0; Poco probabile = 1; Probabile 3; Altamente probabile = 5; Accertato negli ultimi 5 anni = 7

** Il punteggio massimo è quello assegnato ad almeno un indicatore; il punteggio medio è quello ottenuto dal totale/6 (n. indicatori)

Tabella - 3C: Stima qualitativa del rischio corruttivo

Secondo una valutazione basata sui parametri di cui al paragrafo 2.9. - riquadro azzurro - del PTPCT (CFR BOX n. 8 pag. 34 - All.to 1 PNA 2019) il responsabile o i responsabili di settore interessati ritengono che questo processo sia esposto a rischio corruttivo in questi termini:

L'assegnazione della gestione di impianti a soggetti esterni, specie quando sussiste la rilevanza economica, possono implicare molta attenzione da parte di soggetti esterni. La nostra amministrazione non ha avuto episodi, ma in altre si registrano anche

Tabella – 3D – misure generali per l'abbattimento del rischio da applicare a questo trattamento

Per abbattere il rischio corruttivo come delineato nelle tabelle 3B e 3C si ritiene che nel triennio vadano applicate queste misure di carattere generale, da sottoporre a monitoraggio **al termine di ogni esercizio***** prima dell'aggiornamento del PTPCT:

*** L'allegato 1 al PNA 2019 propone una scansione temporale sia delle azioni che del relativo monitoraggio (CFR Tabella n. 6 pag. 45 - All.to 1 PNA 2019); in sede di prima adozione si ritiene di stabilire il termine del **31/12/2023**, per fare un primo monitoraggio delle misure e dei relativi indicatori. Nell'aggiornamento al piano 2022/24 si potrà applicare eventualmente una programmazione più puntuale

Scheda n. 40; **Stima del livello di esposizione al rischio corruttivo e dei successivi trattamento e monitoraggio**, del processo denominato:

Gestione dell'Edilizia residenziale pubblica ed emergenza abitativa

Tabella – 3A – termini di approvazione, validazione, monitoraggio ed eventuale riesame ***

Azione eseguita	Data	Qualifica soggetto e firma
Approvazione a cura del/dei responsabile/i del/dei settore/i interessati		La Porta dott. Domenico
Validazione del R.P.C.T. per l'inserimento nel P.T.P.C.T. 2021-23		
Monitoraggio di RPCT e OIV (nucleo di valutazione)		
Eventuale riesame per aggiornamento PTPCT 2022-24		

Il catalogo dei rischi corruttivi a cui questo processo può essere sottoposto è stato definito nel paragrafo 2.5. del PTPCT; ma nel 2021 si ritiene oltremodo complessa una specifica individuazione per ciascun processo dei singoli rischi; pertanto la stima effettuata è relativa, non ad uno specifico rischio corruttivo, ma ad un **generico pericolo di eventi corruttivi**.

Tabella – 3B – stima di livello di esposizione al rischio corruttivo

Indicatori per la stima quantitativa (CFR BOX n. 9 pag. 34 - All.to 1 PNA 2019)	Punti *	Note di monitoraggio
Livello di interesse "esterno": la presenza di interessi, anche economici, rilevanti e di benefici per i destinatari del processo determina un incremento del rischio	2	
Grado di discrezionalità del decisore interno: la presenza di un processo decisionale altamente discrezionale determina un incremento del rischio rispetto ad un processo decisionale altamente vincolato;	4	
Manifestazione di eventi corruttivi in passato: se l'attività è stata già oggetto di eventi corruttivi in passato nell'amministrazione o in altre realtà simili, il rischio aumenta;	4	
Opacità del processo decisionale: l'adozione di strumenti di trasparenza sostanziale, e non solo formale, riduce il rischio;	1	
Scarsa collaborazione del responsabile del processo o dell'attività nella costruzione, aggiornamento e monitoraggio del piano: la scarsa collaborazione	1	

<i>può segnalare un deficit di attenzione al tema</i>			
Mancata attuazione delle misure di trattamento: l'attuazione di misure di trattamento si associa ad una minore possibilità di accadimento di fatti corruttivi	1		
Totale	13	Punt. massimo ** 5	Punt. Medio ** 2,17

* Nessuna probabilità = 0; Poco probabile = 1; Probabile 3; Altamente probabile = 5; Accertato negli ultimi 5 anni = 7

** Il punteggio massimo è quello assegnato ad almeno un indicatore; il punteggio medio è quello ottenuto dal totale/6 (n. indicatori)

Tabella - 3C: Stima qualitativa del rischio corruttivo

Secondo una valutazione basata sui parametri di cui al paragrafo 2.9. - riquadro azzurro - del PTPCT (CFR BOX n. 8 pag. 34 - All.to 1 PNA 2019) il responsabile o i responsabili di settore interessati ritengono che questo processo sia esposto a rischio corruttivo in questi termini:

L'effettuazione delle graduatorie e dei parametri per le emergenze abitative possono implicare molta attenzione da parte di soggetti esterni. La nostra amministrazione non ha avuto episodi, ma in altre si registrano anche episodi corruttivi

Tabella – 3D – misure generali per l'abbattimento del rischio da applicare a questo trattamento

Per abbattere il rischio corruttivo come delineato nelle tabelle 3B e 3C si ritiene che nel triennio vadano applicate queste misure di carattere generale, da sottoporre a monitoraggio **al termine di ogni esercizio***** prima dell'aggiornamento del PTPCT:

*** L'allegato 1 al PNA 2019 propone una scansione temporale sia delle azioni che del relativo monitoraggio (CFR Tabella n. 6 pag. 45 - All.to 1 PNA 2019); in sede di prima adozione si ritiene di stabilire il termine del **31/12/2023**, per fare un primo monitoraggio delle misure e dei relativi indicatori.

Nell'aggiornamento al piano 2022/24 si potrà applicare eventualmente una programmazione più puntuale

Scheda n. 11; **Stima del livello di esposizione al rischio corruttivo e dei successivi trattamento e monitoraggio**, del processo denominato:

Rilascio autorizzazioni e permessi di edilizia privata

Tabella – 3A – termini di approvazione, validazione, monitoraggio ed eventuale riesame ***

Azione eseguita	Data	Qualifica soggetto e firma
Approvazione a cura del/dei responsabile/i del/dei settore/i interessati		Caliari ing. Vittorio
Validazione del R.P.C.T. per l'inserimento nel P.T.P.C.T. 2021-23		
Monitoraggio di RPCT e OIV (nucleo di valutazione)		
Eventuale riesame per aggiornamento PTPCT 2022-24		

Il catalogo dei rischi corruttivi a cui questo processo può essere sottoposto è stato definito nel paragrafo 2.5. del PTPCT; ma nel 2021 si ritiene oltremodo complessa una specifica individuazione per ciascun processo dei singoli rischi; pertanto la stima effettuata è relativa, non ad uno specifico rischio corruttivo, ma ad un **generico pericolo di eventi corruttivi**.

Tabella – 3B – stima di livello di esposizione al rischio corruttivo

Indicatori per la stima quantitativa (CFR BOX n. 9 pag. 34 - All.to 1 PNA 2019)	Punti *	Note di monitoraggio
Livello di interesse "esterno": la presenza di interessi, anche economici, rilevanti e di benefici per i destinatari del processo determina un incremento del rischio	4	
Grado di discrezionalità del decisore interno: la presenza di un processo decisionale altamente discrezionale determina un incremento del rischio rispetto ad un processo decisionale altamente vincolato;	2	
Manifestazione di eventi corruttivi in passato: se l'attività è stata già oggetto di eventi corruttivi in passato nell'amministrazione o in altre realtà simili, il rischio aumenta;	5	
Opacità del processo decisionale: l'adozione di strumenti di trasparenza sostanziale, e non solo formale, riduce il rischio;	2	

Scarsa collaborazione del responsabile del processo o dell'attività nella costruzione, aggiornamento e monitoraggio del piano: la scarsa collaborazione può segnalare un deficit di attenzione al tema	0		
Mancata attuazione delle misure di trattamento: l'attuazione di misure di trattamento si associa ad una minore possibilità di accadimento di fatti corruttivi	0		
Totale	13	Punt. massimo ** 5	Punt. Medio ** 2,17

* Nessuna probabilità = 0; Poco probabile = 1; Probabile 3; Altamente probabile = 5; Accertato negli ultimi 5 anni = 7

** Il punteggio massimo è quello assegnato ad almeno un indicatore; il punteggio medio è quello ottenuto dal totale/6 (n. indicatori)

Tabella - 3C: Stima qualitativa del rischio corruttivo

Secondo una valutazione basata sui parametri di cui al paragrafo 2.9. - riquadro azzurro - del PTPCT (CFR BOX n. 8 pag. 34 - All.to 1 PNA 2019) il responsabile o i responsabili di settore interessati ritengono che questo processo sia esposto a rischio corruttivo in questi termini:

Il processo registra rilevanti interessi economici. La nostra amministrazione non ha avuto episodi, ma in altre si registrano anche episodi corruttivi

Tabella – 3D – misure generali per l'abbattimento del rischio da applicare a questo trattamento

Per abbattere il rischio corruttivo come delineato nelle tabelle 3B e 3C si ritiene che nel triennio vadano applicate queste misure di carattere generale, da sottoporre a monitoraggio **al termine di ogni esercizio***** prima dell'aggiornamento del PTPCT:

*** L'allegato 1 al PNA 2019 propone una scansione temporale sia delle azioni che del relativo monitoraggio (CFR Tabella n. 6 pag. 45 - All.to 1 PNA 2019); in sede di prima adozione si ritiene di stabilire il termine del **31/12/2023**, per fare un primo monitoraggio delle misure e dei relativi indicatori.

Nell'aggiornamento al piano 2022/24 si potrà applicare eventualmente una programmazione più puntuale

Scheda n. 15; **Stima del livello di esposizione al rischio corruttivo e dei successivi trattamento e monitoraggio**, del processo denominato:

Autorizzazione all'occupazione del suolo pubblico

Tabella – 3A – termini di approvazione, validazione, monitoraggio ed eventuale riesame ***

Azione eseguita	Data	Qualifica soggetto e firma
Approvazione a cura del/dei responsabile/i del/dei settore/i interessati		La Porta Dott. Domenico
Validazione del R.P.C.T. per l'inserimento nel P.T.P.C.T. 2021-23		
Monitoraggio di RPCT e OIV (nucleo di valutazione)		
Eventuale riesame per aggiornamento PTPCT 2022-24		

Il catalogo dei rischi corruttivi a cui questo processo può essere sottoposto è stato definito nel paragrafo 2.5. del PTPCT; ma nel 2021 si ritiene oltremodo complessa una specifica individuazione per ciascun processo dei singoli rischi; pertanto la stima effettuata è relativa, non ad uno specifico rischio corruttivo, ma ad un **generico pericolo di eventi corruttivi**.

Tabella – 3B – stima di livello di esposizione al rischio corruttivo

Indicatori per la stima quantitativa (CFR BOX n. 9 pag. 34 - All.to 1 PNA 2019)	Punti *	Note di monitoraggio
Livello di interesse "esterno": la presenza di interessi, anche economici, rilevanti e di benefici per i destinatari del processo determina un incremento del rischio	4	
Grado di discrezionalità del decisore interno: la presenza di un processo decisionale altamente discrezionale determina un incremento del rischio rispetto ad un processo decisionale altamente vincolato;	3	
Manifestazione di eventi corruttivi in passato: se l'attività è stata già oggetto di eventi corruttivi in passato nell'amministrazione o in altre realtà simili, il rischio aumenta;	4	
Opacità del processo decisionale: l'adozione di strumenti di trasparenza sostanziale, e non solo formale, riduce il rischio;	2	
Scarsa collaborazione del responsabile del processo o dell'attività nella costruzione, aggiornamento e monitoraggio del piano: la scarsa collaborazione	0	

può segnalare un deficit di attenzione al tema			
Mancata attuazione delle misure di trattamento: l'attuazione di misure di trattamento si associa ad una minore possibilità di accadimento di fatti corruttivi	0		
Totale	13	Punt. massimo ** 4	Punt. Medio ** 2,17

* Nessuna probabilità = 0; Poco probabile = 1; Probabile 3; Altamente probabile = 5; Accertato negli ultimi 5 anni = 7

** Il punteggio massimo è quello assegnato ad almeno un indicatore; il punteggio medio è quello ottenuto dal totale/6 (n. indicatori)

Tabella - 3C: Stima qualitativa del rischio corruttivo

Secondo una valutazione basata sui parametri di cui al paragrafo 2.9. - riquadro azzurro - del PTPCT (CFR BOX n. 8 pag. 34 - All.to 1 PNA 2019) il responsabile o i responsabili di settore interessati ritengono che questo processo sia esposto a rischio corruttivo in questi termini:

Il processo registra rilevanti interessi economici. La nostra amministrazione non ha avuto episodi, ma in altre si registrano anche episodi corruttivi

Tabella – 3D – misure generali per l'abbattimento del rischio da applicare a questo trattamento

Per abbattere il rischio corruttivo come delineato nelle tabelle 3B e 3C si ritiene che nel triennio vadano applicate queste misure di carattere generale, da sottoporre a monitoraggio **al termine di ogni esercizio***** prima dell'aggiornamento del PTPCT:

*** L'allegato 1 al PNA 2019 propone una scansione temporale sia delle azioni che del relativo monitoraggio (CFR Tabella n. 6 pag. 45 - All.to 1 PNA 2019); in sede di prima adozione si ritiene di stabilire il termine del **31/12/2023**, per fare un primo monitoraggio delle misure e dei relativi indicatori.

Nell'aggiornamento al piano 2022/24 si potrà applicare eventualmente una programmazione più puntuale

Scheda n. 30; **Stima del livello di esposizione al rischio corruttivo e dei successivi trattamento e monitoraggio**, del processo denominato:

Selezione per l'affidamento di incarichi professionali

Tabella – 3A – termini di approvazione, validazione, monitoraggio ed eventuale riesame ***

Azione eseguita	Data	Qualifica soggetto e firma
Approvazione a cura del/dei responsabile/i del/dei settore/i interessati		Caliari ing. Vittorio La Porta dott. Domenico
Validazione del R.P.C.T. per l'inserimento nel P.T.P.C.T. 2021-23		
Monitoraggio di RPCT e OIV (nucleo di valutazione)		
Eventuale riesame per aggiornamento PTPCT 2022-24		

*** L'allegato 1 al PNA 2019 propone una scansione temporale sia delle azioni che del relativo monitoraggio (CFR Tabella n. 6 pag. 45 - All.to 1 PNA 2019); in sede di prima adozione si ritiene di stabilire il termine del **31/12/2023**, per fare un primo monitoraggio delle misure e dei relativi indicatori.

Nell'aggiornamento al piano 2022/24 si potrà applicare eventualmente una programmazione più puntuale

Il catalogo dei rischi corruttivi a cui questo processo può essere sottoposto è stato definito nel paragrafo 2.5. del PTPCT; ma nel 2021 si ritiene oltremodo complessa una specifica individuazione per ciascun processo dei singoli rischi; pertanto la stima effettuata è relativa, non ad uno specifico rischio corruttivo, ma ad un **generico pericolo di eventi corruttivi**.

Tabella – 3B – stima di livello di esposizione al rischio corruttivo

Indicatori per la stima quantitativa (CFR BOX n. 9 pag. 34 - All.to 1 PNA 2019)	Punti *	Note di monitoraggio	
Livello di interesse "esterno": la presenza di interessi, anche economici, rilevanti e di benefici per i destinatari del processo determina un incremento del rischio	3		
Grado di discrezionalità del decisore interno: la presenza di un processo decisionale altamente discrezionale determina un incremento del rischio rispetto ad un processo decisionale altamente vincolato;	2		
Manifestazione di eventi corruttivi in passato: se l'attività è stata già oggetto di eventi corruttivi in passato nell'amministrazione o in altre realtà simili, il rischio aumenta;	5		
Opacità del processo decisionale: l'adozione di strumenti di trasparenza sostanziale, e non solo formale, riduce il rischio;	1		
Scarsa collaborazione del responsabile del processo o dell'attività nella costruzione, aggiornamento e monitoraggio del piano: la scarsa collaborazione può segnalare un deficit di attenzione al tema	1		
Mancata attuazione delle misure di trattamento: l'attuazione di misure di trattamento si associa ad una minore possibilità di accadimento di fatti corruttivi	1		
Totale	13	Punt. massimo ** 5	Punt. Medio ** 2,17

* Nessuna probabilità = 0; Poco probabile = 1; Probabile 3; Altamente probabile = 5; Accertato negli ultimi 5 anni = 7

** Il punteggio massimo è quello assegnato ad almeno un indicatore; il punteggio medio è quello ottenuto dal totale/6 (n. indicatori)

Tabella - 3C: Stima qualitativa del rischio corruttivo

Secondo una valutazione basata sui parametri di cui al paragrafo 2.9. - riquadro azzurro - del PTPCT (CFR BOX n. 8 pag. 34 - All.to 1 PNA 2019) il responsabile o i responsabili di settore interessati ritengono che questo processo sia esposto a rischio corruttivo in questi termini:

In altre amministrazioni si è registrato più di un episodio corruttivo

Tabella – 3D – misure generali per l'abbattimento del rischio da applicare a questo trattamento

Per abbattere il rischio corruttivo come delineato nelle tabelle 3B e 3C si ritiene che nel triennio vadano applicate queste misure di carattere generale, da sottoporre a monitoraggio **al termine di ogni esercizio***** prima dell'aggiornamento del PTPCT:

Scheda n. 32; **Stima del livello di esposizione al rischio corruttivo e dei successivi trattamento e monitoraggio**, del processo denominato:

Servizi legali, attività processuale del comune (transazioni, costituzioni in giudizio, citazioni, scelta dei legali)

Tabella – 3A – termini di approvazione, validazione, monitoraggio ed eventuale riesame ***

Azione eseguita	Data	Qualifica soggetto e firma
Approvazione a cura del/dei responsabile/i del/dei settore/i interessati		Caliari ing. Vittorio La Porta dott. Domenico Marra dott.ssa Maria Assunta
Validazione del R.P.C.T. per l'inserimento nel P.T.P.C.T. 2021-23		
Monitoraggio di RPCT e OIV (nucleo di valutazione)		
Eventuale riesame per aggiornamento PTPCT 2022-24		

Il catalogo dei rischi corruttivi a cui questo processo può essere sottoposto è stato definito nel paragrafo 2.5. del PTPCT; ma nel 2021 si ritiene oltremodo complessa una specifica individuazione per ciascun processo dei singoli rischi; pertanto la stima effettuata è relativa, non ad uno specifico rischio corruttivo, ma ad un **generico pericolo di eventi corruttivi**.

Tabella – 3B – stima di livello di esposizione al rischio corruttivo

Indicatori per la stima quantitativa (CFR BOX n. 9 pag. 34 - All.to 1 PNA 2019)	Punti *	Note di monitoraggio
Livello di interesse "esterno": la presenza di interessi, anche economici, rilevanti e di benefici per i destinatari del processo determina un incremento del rischio	3	
Grado di discrezionalità del decisore interno: la presenza di un processo decisionale altamente discrezionale determina un incremento del rischio rispetto ad un processo decisionale altamente vincolato;	2	
Manifestazione di eventi corruttivi in passato: se l'attività è stata già oggetto di eventi corruttivi in passato nell'amministrazione o in altre realtà simili, il rischio aumenta;	5	
Opacità del processo decisionale: l'adozione di strumenti di trasparenza sostanziale, e non solo formale, riduce il rischio;	1	

Scarsa collaborazione del responsabile del processo o dell'attività nella costruzione, aggiornamento e monitoraggio del piano: la scarsa collaborazione può segnalare un deficit di attenzione al tema	1		
Mancata attuazione delle misure di trattamento: l'attuazione di misure di trattamento si associa ad una minore possibilità di accadimento di fatti corruttivi	1		
Totale	13	Punt. massimo ** 5	Punt. Medio ** 2,17

* Nessuna probabilità = 0; Poco probabile = 1; Probabile 3; Altamente probabile = 5; Accertato negli ultimi 5 anni = 7

** Il punteggio massimo è quello assegnato ad almeno un indicatore; il punteggio medio è quello ottenuto dal totale/6 (n. indicatori)

Tabella - 3C: Stima qualitativa del rischio corruttivo

Secondo una valutazione basata sui parametri di cui al paragrafo 2.9. - riquadro azzurro - del PTPCT (CFR BOX n. 8 pag. 34 - All.to 1 PNA 2019) il responsabile o i responsabili di settore interessati ritengono che questo processo sia esposto a rischio corruttivo in questi termini:

In altre amministrazioni si è registrato più di un episodio corruttivo

Tabella – 3D – misure generali per l'abbattimento del rischio da applicare a questo trattamento

Per abbattere il rischio corruttivo come delineato nelle tabelle 3B e 3C si ritiene che nel triennio vadano applicate queste misure di carattere generale, da sottoporre a monitoraggio **al termine di ogni esercizio***** prima dell'aggiornamento del PTPCT:

*** L'allegato 1 al PNA 2019 propone una scansione temporale sia delle azioni che del relativo monitoraggio (CFR Tabella n. 6 pag. 45 - All.to 1 PNA 2019); in sede di prima adozione si ritiene di stabilire il termine del **31/12/2023**, per fare un primo monitoraggio delle misure e dei relativi indicatori. Nell'aggiornamento al piano 2022/24 si potrà applicare eventualmente una programmazione più puntuale

Scheda n. 29; **Stima del livello di esposizione al rischio corruttivo e dei successivi trattamento e monitoraggio**, del processo denominato:

Accertamenti e controlli sugli abusi edilizi e sull'uso del territorio

Tabella – 3A – termini di approvazione, validazione, monitoraggio ed eventuale riesame ***

Azione eseguita	Data	Qualifica soggetto e firma
Approvazione a cura del/dei responsabile/i del/dei settore/i interessati		Caliari ing. Vittorio La Porta dott. Domenico
Validazione del R.P.C.T. per l'inserimento nel P.T.P.C.T. 2021-23		
Monitoraggio di RPCT e OIV (nucleo di valutazione)		
Eventuale riesame per aggiornamento PTPCT 2022-24		

*** L'allegato 1 al PNA 2019 propone una scansione temporale sia delle azioni che del relativo monitoraggio (CFR Tabella n. 6 pag. 45 - All.to 1 PNA 2019); in sede di prima adozione si ritiene di stabilire il termine del **31/12/2023**, per fare un primo monitoraggio delle misure e dei relativi indicatori.

Nell'aggiornamento al piano 2022/24 si potrà applicare eventualmente una programmazione più puntuale

Il catalogo dei rischi corruttivi a cui questo processo può essere sottoposto è stato definito nel paragrafo 2.5. del PTPCT; ma nel 2021 si ritiene oltremodo complessa una specifica individuazione per ciascun processo dei singoli rischi; pertanto la stima effettuata è relativa, non ad uno specifico rischio corruttivo, ma ad un **generico pericolo di eventi corruttivi**.

Tabella – 3B – stima di livello di esposizione al rischio corruttivo

Indicatori per la stima quantitativa (CFR BOX n. 9 pag. 34 - All.to 1 PNA 2019)	Punti *	Note di monitoraggio	
Livello di interesse "esterno": la presenza di interessi, anche economici, rilevanti e di benefici per i destinatari del processo determina un incremento del rischio	3		
Grado di discrezionalità del decisore interno: la presenza di un processo decisionale altamente discrezionale determina un incremento del rischio rispetto ad un processo decisionale altamente vincolato;	2		
Manifestazione di eventi corruttivi in passato: se l'attività è stata già oggetto di eventi corruttivi in passato nell'amministrazione o in altre realtà simili, il rischio aumenta;	3		
Opacità del processo decisionale: l'adozione di strumenti di trasparenza sostanziale, e non solo formale, riduce il rischio;	2		
Scarsa collaborazione del responsabile del processo o dell'attività nella costruzione, aggiornamento e monitoraggio del piano: la scarsa collaborazione può segnalare un deficit di attenzione al tema	1		
Mancata attuazione delle misure di trattamento: l'attuazione di misure di trattamento si associa ad una minore possibilità di accadimento di fatti corruttivi	1		
Totale	12	Punt. massimo ** 5	Punt. Medio ** 2,00

* Nessuna probabilità = 0; Poco probabile = 1; Probabile 3; Altamente probabile = 5; Accertato negli ultimi 5 anni = 7

** Il punteggio massimo è quello assegnato ad almeno un indicatore; il punteggio medio è quello ottenuto dal totale/6 (n. indicatori)

Tabella - 3C: Stima qualitativa del rischio corruttivo

Secondo una valutazione basata sui parametri di cui al paragrafo 2.9. - riquadro azzurro - del PTPCT (CFR BOX n. 8 pag. 34 - All.to 1 PNA 2019) il responsabile o i responsabili di settore interessati ritengono che questo processo sia esposto a rischio corruttivo in questi termini:

In altre amministrazioni si è registrato più di un episodio corruttivo; nella nostra solo qualche ricorso amministrativo.

Tabella – 3D – misure generali per l'abbattimento del rischio da applicare a questo trattamento

Per abbattere il rischio corruttivo come delineato nelle tabelle 3B e 3C si ritiene che nel triennio vadano applicate queste misure di carattere generale, da sottoporre a monitoraggio **al termine di ogni esercizio***** prima dell'aggiornamento del PTPCT:

Scheda n. 6; **Stima del livello di esposizione al rischio corruttivo e dei successivi trattamento e monitoraggio**, del processo denominato:

Rilascio di patrocini

Tabella – 3A – termini di approvazione, validazione, monitoraggio ed eventuale riesame ***

Azione eseguita	Data	Qualifica soggetto e firma
Approvazione a cura del/dei responsabile/i del/dei settore/i interessati		Marra dott.ssa Maria Assunta
Validazione del R.P.C.T. per l'inserimento nel P.T.P.C.T. 2021-23		
Monitoraggio di RPCT e OIV (nucleo di valutazione)		
Eventuale riesame per aggiornamento PTPCT 2022-24		

Il catalogo dei rischi corruttivi a cui questo processo può essere sottoposto è stato definito nel paragrafo 2.5. del PTPCT; ma nel 2021 si ritiene oltremodo complessa una specifica individuazione per ciascun processo dei singoli rischi; pertanto la stima effettuata è relativa, non ad uno specifico rischio corruttivo, ma ad un **generico pericolo di eventi corruttivi**.

Tabella – 3B – stima di livello di esposizione al rischio corruttivo

Indicatori per la stima quantitativa (CFR BOX n. 9 pag. 34 - All.to 1 PNA 2019)	Punti *	Note di monitoraggio
Livello di interesse "esterno": la presenza di interessi, anche economici, rilevanti e di benefici per i destinatari del processo determina un incremento del rischio	3	
Grado di discrezionalità del decisore interno: la presenza di un processo decisionale altamente discrezionale determina un incremento del rischio rispetto ad un processo decisionale altamente vincolato;	3	
Manifestazione di eventi corruttivi in passato: se l'attività è stata già oggetto di eventi corruttivi in passato nell'amministrazione o in altre realtà simili, il rischio aumenta;	2	
Opacità del processo decisionale: l'adozione di strumenti di trasparenza sostanziale, e non solo formale, riduce il rischio;	2	
Scarsa collaborazione del responsabile del processo o dell'attività nella costruzione, aggiornamento e monitoraggio del piano: la scarsa collaborazione	1	

<i>può segnalare un deficit di attenzione al tema</i>			
Mancata attuazione delle misure di trattamento: l'attuazione di misure di trattamento si associa ad una minore possibilità di accadimento di fatti corruttivi	1		
Totale	12	Punt. massimo ** 3	Punt. Medio ** 2,00

* Nessuna probabilità = 0; Poco probabile = 1; Probabile 3; Altamente probabile = 5; Accertato negli ultimi 5 anni = 7

** Il punteggio massimo è quello assegnato ad almeno un indicatore; il punteggio medio è quello ottenuto dal totale/6 (n. indicatori)

Tabella - 3C: Stima qualitativa del rischio corruttivo

Secondo una valutazione basata sui parametri di cui al paragrafo 2.9. - riquadro azzurro - del PTPCT (CFR BOX n. 8 pag. 34 - All.to 1 PNA 2019) il responsabile o i responsabili di settore interessati ritengono che questo processo sia esposto a rischio corruttivo in questi termini:

Il rilascio del patrocinio, specie se oneroso, può implicare molta attenzione da parte di soggetti esterni. La nostra amministrazione non ha avuto episodi, ma in altre si registrano anche episodi corruttivi

Tabella – 3D – misure generali per l'abbattimento del rischio da applicare a questo trattamento

Per abbattere il rischio corruttivo come delineato nelle tabelle 3B e 3C si ritiene che nel triennio vadano applicate queste misure di carattere generale, da sottoporre a monitoraggio **al termine di ogni esercizio***** prima dell'aggiornamento del PTPCT:

*** L'allegato 1 al PNA 2019 propone una scansione temporale sia delle azioni che del relativo monitoraggio (CFR Tabella n. 6 pag. 45 - All.to 1 PNA 2019); in sede di prima adozione si ritiene di stabilire il termine del **31/12/2023**, per fare un primo monitoraggio delle misure e dei relativi indicatori.

Nell'aggiornamento al piano 2022/24 si potrà applicare eventualmente una programmazione più puntuale

Scheda n. 16; **Stima del livello di esposizione al rischio corruttivo e dei successivi trattamento e monitoraggio**, del processo denominato:

Autorizzazioni per spettacoli, intrattenimenti e simili

Tabella – 3A – termini di approvazione, validazione, monitoraggio ed eventuale riesame ***

Azione eseguita	Data	Qualifica soggetto e firma
Approvazione a cura del/dei responsabile/i del/dei settore/i interessati		Marra dott. Maria Assunta
Validazione del R.P.C.T. per l'inserimento nel P.T.P.C.T. 2021-23		
Monitoraggio di RPCT e OIV (nucleo di valutazione)		
Eventuale riesame per aggiornamento PTPCT 2022-24		

Il catalogo dei rischi corruttivi a cui questo processo può essere sottoposto è stato definito nel paragrafo 2.5. del PTPCT; ma nel 2021 si ritiene oltremodo complessa una specifica individuazione per ciascun processo dei singoli rischi; pertanto la stima effettuata è relativa, non ad uno specifico rischio corruttivo, ma ad un **generico pericolo di eventi corruttivi**.

Tabella – 3B – stima di livello di esposizione al rischio corruttivo

Indicatori per la stima quantitativa (CFR BOX n. 9 pag. 34 - All.to 1 PNA 2019)	Punti *	Note di monitoraggio
Livello di interesse "esterno": la presenza di interessi, anche economici, rilevanti e di benefici per i destinatari del processo determina un incremento del rischio	3	
Grado di discrezionalità del decisore interno: la presenza di un processo decisionale altamente discrezionale determina un incremento del rischio rispetto ad un processo decisionale altamente vincolato;	3	
Manifestazione di eventi corruttivi in passato: se l'attività è stata già oggetto di eventi corruttivi in passato nell'amministrazione o in altre realtà simili, il rischio aumenta;	4	
Opacità del processo decisionale: l'adozione di strumenti di trasparenza sostanziale, e non solo formale, riduce il rischio;	2	
Scarsa collaborazione del responsabile del processo o dell'attività nella costruzione, aggiornamento e monitoraggio del piano: la scarsa collaborazione	0	

<i>può segnalare un deficit di attenzione al tema</i>			
Mancata attuazione delle misure di trattamento: l'attuazione di misure di trattamento si associa ad una minore possibilità di accadimento di fatti corruttivi	0		
Totale	12	Punt. massimo ** 4	Punt. Medio ** 2,00

* Nessuna probabilità = 0; Poco probabile = 1; Probabile 3; Altamente probabile = 5; Accertato negli ultimi 5 anni = 7

** Il punteggio massimo è quello assegnato ad almeno un indicatore; il punteggio medio è quello ottenuto dal totale/6 (n. indicatori)

Tabella - 3C: Stima qualitativa del rischio corruttivo

Secondo una valutazione basata sui parametri di cui al paragrafo 2.9. - riquadro azzurro - del PTPCT (CFR BOX n. 8 pag. 34 - All.to 1 PNA 2019) il responsabile o i responsabili di settore interessati ritengono che questo processo sia esposto a rischio corruttivo in questi termini:

Il processo registra rilevanti interessi economici. La nostra amministrazione non ha avuto episodi, ma in altre si registrano anche episodi corruttivi

Tabella – 3D – misure generali per l'abbattimento del rischio da applicare a questo trattamento

Per abbattere il rischio corruttivo come delineato nelle tabelle 3B e 3C si ritiene che nel triennio vadano applicate queste misure di carattere generale, da sottoporre a monitoraggio **al termine di ogni esercizio***** prima dell'aggiornamento del PTPCT:

*** L'allegato 1 al PNA 2019 propone una scansione temporale sia delle azioni che del relativo monitoraggio (CFR Tabella n. 6 pag. 45 - All.to 1 PNA 2019); in sede di prima adozione si ritiene di stabilire il termine del **31/12/2023**, per fare un primo monitoraggio delle misure e dei relativi indicatori.

Nell'aggiornamento al piano 2022/24 si potrà applicare eventualmente una programmazione più puntuale

Scheda n. 31; **Stima del livello di esposizione al rischio corruttivo e dei successivi trattamento e monitoraggio**, del processo denominato:

Designazione dei rappresentanti dell'ente presso enti, società, fondazioni.

Tabella – 3A – termini di approvazione, validazione, monitoraggio ed eventuale riesame ***

Azione eseguita	Data	Qualifica soggetto e firma
Approvazione a cura del/dei responsabile/i del/dei settore/i interessati		Marra dott.ssa Maria Assunta
Validazione del R.P.C.T. per l'inserimento nel P.T.P.C.T. 2021-23		
Monitoraggio di RPCT e OIV (nucleo di valutazione)		
Eventuale riesame per aggiornamento PTPCT 2022-24		

*** L'allegato 1 al PNA 2019 propone una scansione temporale sia delle azioni che del relativo monitoraggio (CFR Tabella n. 6 pag. 45 - All.to 1 PNA 2019); in sede di prima adozione si ritiene di stabilire il termine del **31/12/2023**, per fare un primo monitoraggio delle misure e dei relativi indicatori.

Nell'aggiornamento al piano 2022/24 si potrà applicare eventualmente una programmazione più puntuale

Il catalogo dei rischi corruttivi a cui questo processo può essere sottoposto è stato definito nel paragrafo 2.5. del PTPCT; ma nel 2021 si ritiene oltremodo complessa una specifica individuazione per ciascun processo dei singoli rischi; pertanto la stima effettuata è relativa, non ad uno specifico rischio corruttivo, ma ad un **generico pericolo di eventi corruttivi**.

Tabella – 3B – stima di livello di esposizione al rischio corruttivo

Indicatori per la stima quantitativa (CFR BOX n. 9 pag. 34 - All.to 1 PNA 2019)	Punti *	Note di monitoraggio	
Livello di interesse "esterno": la presenza di interessi, anche economici, rilevanti e di benefici per i destinatari del processo determina un incremento del rischio	1		
Grado di discrezionalità del decisore interno: la presenza di un processo decisionale altamente discrezionale determina un incremento del rischio rispetto ad un processo decisionale altamente vincolato;	6		
Manifestazione di eventi corruttivi in passato: se l'attività è stata già oggetto di eventi corruttivi in passato nell'amministrazione o in altre realtà simili, il rischio aumenta;	1		
Opacità del processo decisionale: l'adozione di strumenti di trasparenza sostanziale, e non solo formale, riduce il rischio;	1		
Scarsa collaborazione del responsabile del processo o dell'attività nella costruzione, aggiornamento e monitoraggio del piano: la scarsa collaborazione può segnalare un deficit di attenzione al tema	1		
Mancata attuazione delle misure di trattamento: l'attuazione di misure di trattamento si associa ad una minore possibilità di accadimento di fatti corruttivi	1		
Totale	11	Punt. massimo ** 6	Punt. Medio ** 1,83

* Nessuna probabilità = 0; Poco probabile = 1; Probabile 3; Altamente probabile = 5; Accertato negli ultimi 5 anni = 7

** Il punteggio massimo è quello assegnato ad almeno un indicatore; il punteggio medio è quello ottenuto dal totale/6 (n. indicatori)

Tabella - 3C: Stima qualitativa del rischio corruttivo

Secondo una valutazione basata sui parametri di cui al paragrafo 2.9. - riquadro azzurro - del PTPCT (CFR BOX n. 8 pag. 34 - All.to 1 PNA 2019) il responsabile o i responsabili di settore interessati ritengono che questo processo sia esposto a rischio corruttivo in questi termini:

La designazione non viene mai fatta dalla struttura amministrativa

Tabella – 3D – misure generali per l'abbattimento del rischio da applicare a questo trattamento

Per abbattere il rischio corruttivo come delineato nelle tabelle 3B e 3C si ritiene che nel triennio vadano applicate queste misure di carattere generale, da sottoporre a monitoraggio **al termine di ogni esercizio***** prima dell'aggiornamento del PTPCT:

Scheda n. 5; **Stima del livello di esposizione al rischio corruttivo e dei successivi trattamento e monitoraggio**, del processo denominato:

Gestione dei cimiteri e delle relative concessioni ed operazioni

Tabella – 3A – termini di approvazione, validazione, monitoraggio ed eventuale riesame ***

Azione eseguita	Data	Qualifica soggetto e firma
Approvazione a cura del/dei responsabile/i del/dei settore/i interessati		Marra dott.ssa Maria Assunta
Validazione del R.P.C.T. per l'inserimento nel P.T.P.C.T. 2021-23		
Monitoraggio di RPCT e OIV (nucleo di valutazione)		
Eventuale riesame per aggiornamento PTPCT 2022-24		

Il catalogo dei rischi corruttivi a cui questo processo può essere sottoposto è stato definito nel paragrafo 2.5. del PTPCT; ma nel 2021 si ritiene oltremodo complessa una specifica individuazione per ciascun processo dei singoli rischi; pertanto la stima effettuata è relativa, non ad uno specifico rischio corruttivo, ma ad un **generico pericolo di eventi corruttivi**.

Tabella – 3B – stima di livello di esposizione al rischio corruttivo

Indicatori per la stima quantitativa (CFR BOX n. 9 pag. 34 - All.to 1 PNA 2019)	Punti *	Note di monitoraggio
Livello di interesse "esterno": la presenza di interessi, anche economici, rilevanti e di benefici per i destinatari del processo determina un incremento del rischio	3	
Grado di discrezionalità del decisore interno: la presenza di un processo decisionale altamente discrezionale determina un incremento del rischio rispetto ad un processo decisionale altamente vincolato;	3	
Manifestazione di eventi corruttivi in passato: se l'attività è stata già oggetto di eventi corruttivi in passato nell'amministrazione o in altre realtà simili, il rischio aumenta;	0	
Opacità del processo decisionale: l'adozione di strumenti di trasparenza sostanziale, e non solo formale, riduce il rischio;	2	

Scarsa collaborazione del responsabile del processo o dell'attività nella costruzione, aggiornamento e monitoraggio del piano: la scarsa collaborazione può segnalare un deficit di attenzione al tema	1		
Mancata attuazione delle misure di trattamento: l'attuazione di misure di trattamento si associa ad una minore possibilità di accadimento di fatti corruttivi	1		
Totale	10	Punt. massimo ** 3	Punt. Medio ** 1,67

* Nessuna probabilità = 0; Poco probabile = 1; Probabile 3; Altamente probabile = 5; Accertato negli ultimi 5 anni = 7

** Il punteggio massimo è quello assegnato ad almeno un indicatore; il punteggio medio è quello ottenuto dal totale/6 (n. indicatori)

Tabella - 3C: Stima qualitativa del rischio corruttivo

Secondo una valutazione basata sui parametri di cui al paragrafo 2.9. - riquadro azzurro - del PTPCT (CFR BOX n. 8 pag. 34 - All.to 1 PNA 2019) il responsabile o i responsabili di settore interessati ritengono che questo processo sia esposto a rischio corruttivo in questi termini:

Gli interessi, anche non economici, di tipo reputazionale ed amicale potrebbero ingenerare problemi.

Tabella – 3D – misure generali per l'abbattimento del rischio da applicare a questo trattamento

Per abbattere il rischio corruttivo come delineato nelle tabelle 3B e 3C si ritiene che nel triennio vadano applicate queste misure di carattere generale, da sottoporre a monitoraggio **al termine di ogni esercizio***** prima dell'aggiornamento del PTPCT:

*** L'allegato 1 al PNA 2019 propone una scansione temporale sia delle azioni che del relativo monitoraggio (CFR Tabella n. 6 pag. 45 - All.to 1 PNA 2019); in sede di prima adozione si ritiene di stabilire il termine del **31/12/2023**, per fare un primo monitoraggio delle misure e dei relativi indicatori. Nell'aggiornamento al piano 2022/24 si potrà applicare eventualmente una programmazione più puntuale

Scheda n. 22; **Stima del livello di esposizione al rischio corruttivo e dei successivi trattamento e monitoraggio**, del processo denominato:

Selezione per l'assunzione o progressione del personale

Tabella – 3A – termini di approvazione, validazione, monitoraggio ed eventuale riesame ***

Azione eseguita	Data	Qualifica soggetto e firma
Approvazione a cura del/dei responsabile/i del/dei settore/i interessati		Marra dott.ssa Maria Assunta
Validazione del R.P.C.T. per l'inserimento nel P.T.P.C.T. 2021-23		
Monitoraggio di RPCT e OIV (nucleo di valutazione)		
Eventuale riesame per aggiornamento PTPCT 2022-24		

*** L'allegato 1 al PNA 2019 propone una scansione temporale sia delle azioni che del relativo monitoraggio (CFR Tabella n. 6 pag. 45 - All.to 1 PNA 2019); in sede di prima adozione si ritiene di stabilire il termine del **31/12/2023**, per fare un primo monitoraggio delle misure e dei relativi indicatori.

Nell'aggiornamento al piano 2022/24 si potrà applicare eventualmente una programmazione più puntuale

Il catalogo dei rischi corruttivi a cui questo processo può essere sottoposto è stato definito nel paragrafo 2.5. del PTPCT; ma nel 2021 si ritiene oltremodo complessa una specifica individuazione per ciascun processo dei singoli rischi; pertanto la stima effettuata è relativa, non ad uno specifico rischio corruttivo, ma ad un **generico pericolo di eventi corruttivi**.

Tabella – 3B – stima di livello di esposizione al rischio corruttivo

Indicatori per la stima quantitativa (CFR BOX n. 9 pag. 34 - All.to 1 PNA 2019)	Punti *	Note di monitoraggio	
Livello di interesse "esterno": la presenza di interessi, anche economici, rilevanti e di benefici per i destinatari del processo determina un incremento del rischio	5		
Grado di discrezionalità del decisore interno: la presenza di un processo decisionale altamente discrezionale determina un incremento del rischio rispetto ad un processo decisionale altamente vincolato;	0		
Manifestazione di eventi corruttivi in passato: se l'attività è stata già oggetto di eventi corruttivi in passato nell'amministrazione o in altre realtà simili, il rischio aumenta;	5		
Opacità del processo decisionale: l'adozione di strumenti di trasparenza sostanziale, e non solo formale, riduce il rischio;	0		
Scarsa collaborazione del responsabile del processo o dell'attività nella costruzione, aggiornamento e monitoraggio del piano: la scarsa collaborazione può segnalare un deficit di attenzione al tema	0		
Mancata attuazione delle misure di trattamento: l'attuazione di misure di trattamento si associa ad una minore possibilità di accadimento di fatti corruttivi	0		
Totale	10	Punt. massimo ** 5	Punt. Medio ** 1,67

* Nessuna probabilità = 0; Poco probabile = 1; Probabile 3; Altamente probabile = 5; Accertato negli ultimi 5 anni = 7

** Il punteggio massimo è quello assegnato ad almeno un indicatore; il punteggio medio è quello ottenuto dal totale/6 (n. indicatori)

Tabella - 3C: Stima qualitativa del rischio corruttivo

Secondo una valutazione basata sui parametri di cui al paragrafo 2.9. - riquadro azzurro - del PTPCT (CFR BOX n. 8 pag. 34 - All.to 1 PNA 2019) il responsabile o i responsabili di settore interessati ritengono che questo processo sia esposto a rischio corruttivo in questi termini:

In altre amministrazioni si è registrato più di un episodio corruttivo

Tabella – 3D – misure generali per l'abbattimento del rischio da applicare a questo trattamento

Per abbattere il rischio corruttivo come delineato nelle tabelle 3B e 3C si ritiene che nel triennio vadano applicate queste misure di carattere generale, da sottoporre a monitoraggio **al termine di ogni esercizio***** prima dell'aggiornamento del PTPCT:

Scheda n. **23**; **Stima del livello di esposizione al rischio corruttivo e dei successivi trattamento e monitoraggio**, del processo denominato:

Incentivi economici al personale (produttività e retribuzioni di risultato)

Tabella – 3A – termini di approvazione, validazione, monitoraggio ed eventuale riesame ***

Azione eseguita	Data	Qualifica soggetto e firma
Approvazione a cura del/dei responsabile/i del/dei settore/i interessati		Marra dott. Maria Assunta
Validazione del R.P.C.T. per l'inserimento nel P.T.P.C.T. 2021-23		
Monitoraggio di RPCT e OIV (nucleo di valutazione)		
Eventuale riesame per aggiornamento PTPCT 2022-24		

*** L'allegato 1 al PNA 2019 propone una scansione temporale sia delle azioni che del relativo monitoraggio (CFR Tabella n. 6 pag. 45 - All.to 1 PNA 2019); in sede di prima adozione si ritiene di stabilire il termine del **31/12/2023**, per fare un primo monitoraggio delle misure e dei relativi indicatori.

Nell'aggiornamento al piano 2022/24 si potrà applicare eventualmente una programmazione più puntuale

Il catalogo dei rischi corruttivi a cui questo processo può essere sottoposto è stato definito nel paragrafo 2.5. del PTPCT; ma nel 2021 si ritiene oltremodo complessa una specifica individuazione per ciascun processo dei singoli rischi; pertanto la stima effettuata è relativa, non ad uno specifico rischio corruttivo, ma ad un **generico pericolo di eventi corruttivi**.

Tabella – 3B – stima di livello di esposizione al rischio corruttivo

Indicatori per la stima quantitativa (CFR BOX n. 9 pag. 34 - All.to 1 PNA 2019)	Punti *	Note di monitoraggio	
Livello di interesse "esterno": la presenza di interessi, anche economici, rilevanti e di benefici per i destinatari del processo determina un incremento del rischio	5		
Grado di discrezionalità del decisore interno: la presenza di un processo decisionale altamente discrezionale determina un incremento del rischio rispetto ad un processo decisionale altamente vincolato;	0		
Manifestazione di eventi corruttivi in passato: se l'attività è stata già oggetto di eventi corruttivi in passato nell'amministrazione o in altre realtà simili, il rischio aumenta;	5		
Opacità del processo decisionale: l'adozione di strumenti di trasparenza sostanziale, e non solo formale, riduce il rischio;	0		
Scarsa collaborazione del responsabile del processo o dell'attività nella costruzione, aggiornamento e monitoraggio del piano: la scarsa collaborazione può segnalare un deficit di attenzione al tema	0		
Mancata attuazione delle misure di trattamento: l'attuazione di misure di trattamento si associa ad una minore possibilità di accadimento di fatti corruttivi	0		
Totale	10	Punt. massimo ** 5	Punt. Medio ** 1,67

* Nessuna probabilità = 0; Poco probabile = 1; Probabile 3; Altamente probabile = 5; Accertato negli ultimi 5 anni = 7

** Il punteggio massimo è quello assegnato ad almeno un indicatore; il punteggio medio è quello ottenuto dal totale/6 (n. indicatori)

Tabella - 3C: Stima qualitativa del rischio corruttivo

Secondo una valutazione basata sui parametri di cui al paragrafo 2.9. - riquadro azzurro - del PTPCT (CFR BOX n. 8 pag. 34 - All.to 1 PNA 2019) il responsabile o i responsabili di settore interessati ritengono che questo processo sia esposto a rischio corruttivo in questi termini:

In altre amministrazioni si è registrato più di un episodio corruttivo

Tabella – 3D – misure generali per l'abbattimento del rischio da applicare a questo trattamento

Per abbattere il rischio corruttivo come delineato nelle tabelle 3B e 3C si ritiene che nel triennio vadano applicate queste misure di carattere generale, da sottoporre a monitoraggio **al termine di ogni esercizio***** prima dell'aggiornamento del PTPCT:

Scheda n. **25**; Stima del livello di esposizione al rischio corruttivo e dei successivi trattamento e monitoraggio, del processo denominato:

Gestione ordinaria della spesa, servizi economali

Tabella – 3A – termini di approvazione, validazione, monitoraggio ed eventuale riesame ***

Azione eseguita	Data	Qualifica soggetto e firma
Approvazione a cura del/dei responsabile/i del/dei settore/i interessati		Marra dott. Maria Assunta
Validazione del R.P.C.T. per l'inserimento nel P.T.P.C.T. 2021-23		
Monitoraggio di RPCT e OIV (nucleo di valutazione)		
Eventuale riesame per aggiornamento PTPCT 2022-24		

*** L'allegato 1 al PNA 2019 propone una scansione temporale sia delle azioni che del relativo monitoraggio (CFR Tabella n. 6 pag. 45 - All.to 1 PNA 2019); in sede di prima adozione si ritiene di stabilire il termine del **31/12/2023**, per fare un primo monitoraggio delle misure e dei relativi indicatori.

Nell'aggiornamento al piano 2022/24 si potrà applicare eventualmente una programmazione più puntuale

Il catalogo dei rischi corruttivi a cui questo processo può essere sottoposto è stato definito nel paragrafo 2.5. del PTPCT; ma nel 2021 si ritiene oltremodo complessa una specifica individuazione per ciascun processo dei singoli rischi; pertanto la stima effettuata è relativa, non ad uno specifico rischio corruttivo, ma ad un **generico pericolo di eventi corruttivi**.

Tabella – 3B – stima di livello di esposizione al rischio corruttivo

Indicatori per la stima quantitativa (CFR BOX n. 9 pag. 34 - All.to 1 PNA 2019)	Punti *	Note di monitoraggio	
Livello di interesse "esterno" : la presenza di interessi, anche economici, rilevanti e di benefici per i destinatari del processo determina un incremento del rischio	5		
Grado di discrezionalità del decisore interno : la presenza di un processo decisionale altamente discrezionale determina un incremento del rischio rispetto ad un processo decisionale altamente vincolato;	1		
Manifestazione di eventi corruttivi in passato : se l'attività è stata già oggetto di eventi corruttivi in passato nell'amministrazione o in altre realtà simili, il rischio aumenta;	1		
Opacità del processo decisionale : l'adozione di strumenti di trasparenza sostanziale, e non solo formale, riduce il rischio;	1		
Scarsa collaborazione del responsabile del processo o dell'attività nella costruzione, aggiornamento e monitoraggio del piano: la scarsa collaborazione può segnalare un deficit di attenzione al tema	1		
Mancata attuazione delle misure di trattamento : l'attuazione di misure di trattamento si associa ad una minore possibilità di accadimento di fatti corruttivi	1		
Totale	10	Punt. massimo ** 5	Punt. Medio ** 1,67

* Nessuna probabilità = 0; Poco probabile = 1; Probabile 3; Altamente probabile = 5; Accertato negli ultimi 5 anni = 7

** Il punteggio massimo è quello assegnato ad almeno un indicatore; il punteggio medio è quello ottenuto dal totale/6 (n. indicatori)

Tabella - 3C: Stima qualitativa del rischio corruttivo

Secondo una valutazione basata sui parametri di cui al paragrafo 2.9. - riquadro azzurro - del PTPCT (CFR BOX n. 8 pag. 34 - All.to 1 PNA 2019) il responsabile o i responsabili di settore interessati ritengono che questo processo sia esposto a rischio corruttivo in questi termini:

In altre amministrazioni si è registrato più di un episodio corruttivo

Tabella – 3D – misure generali per l'abbattimento del rischio da applicare a questo trattamento

Per abbattere il rischio corruttivo come delineato nelle tabelle 3B e 3C si ritiene che nel triennio vadano applicate queste misure di carattere generale, da sottoporre a monitoraggio **al termine di ogni esercizio***** prima dell'aggiornamento del PTPCT:

Scheda n. **24**; Stima del livello di esposizione al rischio corruttivo e dei successivi trattamento e monitoraggio, del processo denominato:

Gestione ordinaria delle entrate

Tabella – 3A – termini di approvazione, validazione, monitoraggio ed eventuale riesame ***

Azione eseguita	Data	Qualifica soggetto e firma
Approvazione a cura del/dei responsabile/i del/dei settore/i interessati		Marra dott. Maria Assunta
Validazione del R.P.C.T. per l'inserimento nel P.T.P.C.T. 2021-23		
Monitoraggio di RPCT e OIV (nucleo di valutazione)		
Eventuale riesame per aggiornamento PTPCT 2022-24		

*** L'allegato 1 al PNA 2019 propone una scansione temporale sia delle azioni che del relativo monitoraggio (CFR Tabella n. 6 pag. 45 - All.to 1 PNA 2019); in sede di prima adozione si ritiene di stabilire il termine del **31/12/2023**, per fare un primo monitoraggio delle misure e dei relativi indicatori.

Nell'aggiornamento al piano 2022/24 si potrà applicare eventualmente una programmazione più puntuale

Il catalogo dei rischi corruttivi a cui questo processo può essere sottoposto è stato definito nel paragrafo 2.5. del PTPCT; ma nel 2021 si ritiene oltremodo complessa una specifica individuazione per ciascun processo dei singoli rischi; pertanto la stima effettuata è relativa, non ad uno specifico rischio corruttivo, ma ad un **generico pericolo di eventi corruttivi**.

Tabella – 3B – stima di livello di esposizione al rischio corruttivo

Indicatori per la stima quantitativa (CFR BOX n. 9 pag. 34 - All.to 1 PNA 2019)	Punti *	Note di monitoraggio	
Livello di interesse "esterno" : la presenza di interessi, anche economici, rilevanti e di benefici per i destinatari del processo determina un incremento del rischio	4		
Grado di discrezionalità del decisore interno : la presenza di un processo decisionale altamente discrezionale determina un incremento del rischio rispetto ad un processo decisionale altamente vincolato;	1		
Manifestazione di eventi corruttivi in passato : se l'attività è stata già oggetto di eventi corruttivi in passato nell'amministrazione o in altre realtà simili, il rischio aumenta;	1		
Opacità del processo decisionale : l'adozione di strumenti di trasparenza sostanziale, e non solo formale, riduce il rischio;	1		
Scarsa collaborazione del responsabile del processo o dell'attività nella costruzione, aggiornamento e monitoraggio del piano: la scarsa collaborazione può segnalare un deficit di attenzione al tema	1		
Mancata attuazione delle misure di trattamento : l'attuazione di misure di trattamento si associa ad una minore possibilità di accadimento di fatti corruttivi	1		
Totale	9	Punt. massimo ** 4	Punt. Medio ** 1,50

* Nessuna probabilità = 0; Poco probabile = 1; Probabile 3; Altamente probabile = 5; Accertato negli ultimi 5 anni = 7

** Il punteggio massimo è quello assegnato ad almeno un indicatore; il punteggio medio è quello ottenuto dal totale/6 (n. indicatori)

Tabella - 3C: Stima qualitativa del rischio corruttivo

Secondo una valutazione basata sui parametri di cui al paragrafo 2.9. - riquadro azzurro - del PTPCT (CFR BOX n. 8 pag. 34 - All.to 1 PNA 2019) il responsabile o i responsabili di settore interessati ritengono che questo processo sia esposto a rischio corruttivo in questi termini:

Il pericolo principale è quello di non perseguire con costanza il recupero delle somme non versate

Tabella – 3D – misure generali per l'abbattimento del rischio da applicare a questo trattamento

Per abbattere il rischio corruttivo come delineato nelle tabelle 3B e 3C si ritiene che nel triennio vadano applicate queste misure di carattere generale, da sottoporre a monitoraggio **al termine di ogni esercizio***** prima dell'aggiornamento del PTPCT:

Scheda n. 33; **Stima del livello di esposizione al rischio corruttivo e dei successivi trattamento e monitoraggio**, del processo denominato:

Supporto e controllo attività produttive, autorizzazioni e permessi

Tabella – 3A – termini di approvazione, validazione, monitoraggio ed eventuale riesame ***

Azione eseguita	Data	Qualifica soggetto e firma
Approvazione a cura del/dei responsabile/i del/dei settore/i interessati		Marra dott.ssa Maria Assunta
Validazione del R.P.C.T. per l'inserimento nel P.T.P.C.T. 2021-23		
Monitoraggio di RPCT e OIV (nucleo di valutazione)		
Eventuale riesame per aggiornamento PTPCT 2022-24		

*** L'allegato 1 al PNA 2019 propone una scansione temporale sia delle azioni che del relativo monitoraggio (CFR Tabella n. 6 pag. 45 - All.to 1 PNA 2019); in sede di prima adozione si ritiene di stabilire il termine del **31/12/2023**, per fare un primo monitoraggio delle misure e dei relativi indicatori.

Nell'aggiornamento al piano 2022/24 si potrà applicare eventualmente una programmazione più puntuale

Il catalogo dei rischi corruttivi a cui questo processo può essere sottoposto è stato definito nel paragrafo 2.5. del PTPCT; ma nel 2021 si ritiene oltremodo complessa una specifica individuazione per ciascun processo dei singoli rischi; pertanto la stima effettuata è relativa, non ad uno specifico rischio corruttivo, ma ad un **generico pericolo di eventi corruttivi**.

Tabella – 3B – stima di livello di esposizione al rischio corruttivo

Indicatori per la stima quantitativa (CFR BOX n. 9 pag. 34 - All.to 1 PNA 2019)	Punti *	Note di monitoraggio	
Livello di interesse "esterno": la presenza di interessi, anche economici, rilevanti e di benefici per i destinatari del processo determina un incremento del rischio	4		
Grado di discrezionalità del decisore interno: la presenza di un processo decisionale altamente discrezionale determina un incremento del rischio rispetto ad un processo decisionale altamente vincolato;	0		
Manifestazione di eventi corruttivi in passato: se l'attività è stata già oggetto di eventi corruttivi in passato nell'amministrazione o in altre realtà simili, il rischio aumenta;	5		
Opacità del processo decisionale: l'adozione di strumenti di trasparenza sostanziale, e non solo formale, riduce il rischio;	0		
Scarsa collaborazione del responsabile del processo o dell'attività nella costruzione, aggiornamento e monitoraggio del piano: la scarsa collaborazione può segnalare un deficit di attenzione al tema	0		
Mancata attuazione delle misure di trattamento: l'attuazione di misure di trattamento si associa ad una minore possibilità di accadimento di fatti corruttivi	0		
Totale	9	Punt. massimo ** 5	Punt. Medio ** 1,50

* Nessuna probabilità = 0; Poco probabile = 1; Probabile 3; Altamente probabile = 5; Accertato negli ultimi 5 anni = 7

** Il punteggio massimo è quello assegnato ad almeno un indicatore; il punteggio medio è quello ottenuto dal totale/6 (n. indicatori)

Tabella - 3C: Stima qualitativa del rischio corruttivo

Secondo una valutazione basata sui parametri di cui al paragrafo 2.9. - riquadro azzurro - del PTPCT (CFR BOX n. 8 pag. 34 - All.to 1 PNA 2019) il responsabile o i responsabili di settore interessati ritengono che questo processo sia esposto a rischio corruttivo in questi termini:

In altre amministrazioni si è registrato più di un episodio corruttivo

Tabella – 3D – misure generali per l'abbattimento del rischio da applicare a questo trattamento

Per abbattere il rischio corruttivo come delineato nelle tabelle 3B e 3C si ritiene che nel triennio vadano applicate queste misure di carattere generale, da sottoporre a monitoraggio **al termine di ogni esercizio***** prima dell'aggiornamento del PTPCT:

Scheda n. 27; **Stima del livello di esposizione al rischio corruttivo e dei successivi trattamento e monitoraggio**, del processo denominato:

Valorizzazioni e gestioni del patrimonio e demanio comunali

Tabella – 3A – termini di approvazione, validazione, monitoraggio ed eventuale riesame ***

Azione eseguita	Data	Qualifica soggetto e firma
Approvazione a cura del/dei responsabile/i del/dei settore/i interessati		La Porta dott. Domenico
Validazione del R.P.C.T. per l'inserimento nel P.T.P.C.T. 2021-23		
Monitoraggio di RPCT e OIV (nucleo di valutazione)		
Eventuale riesame per aggiornamento PTPCT 2022-24		

*** L'allegato 1 al PNA 2019 propone una scansione temporale sia delle azioni che del relativo monitoraggio (CFR Tabella n. 6 pag. 45 - All.to 1 PNA 2019); in sede di prima adozione si ritiene di stabilire il termine del **31/12/2023**, per fare un primo monitoraggio delle misure e dei relativi indicatori.

Nell'aggiornamento al piano 2022/24 si potrà applicare eventualmente una programmazione più puntuale

Il catalogo dei rischi corruttivi a cui questo processo può essere sottoposto è stato definito nel paragrafo 2.5. del PTPCT; ma nel 2021 si ritiene oltremodo complessa una specifica individuazione per ciascun processo dei singoli rischi; pertanto la stima effettuata è relativa, non ad uno specifico rischio corruttivo, ma ad un **generico pericolo di eventi corruttivi**.

Tabella – 3B – stima di livello di esposizione al rischio corruttivo

Indicatori per la stima quantitativa (CFR BOX n. 9 pag. 34 - All.to 1 PNA 2019)	Punti *	Note di monitoraggio	
Livello di interesse "esterno": la presenza di interessi, anche economici, rilevanti e di benefici per i destinatari del processo determina un incremento del rischio	3		
Grado di discrezionalità del decisore interno: la presenza di un processo decisionale altamente discrezionale determina un incremento del rischio rispetto ad un processo decisionale altamente vincolato;	1		
Manifestazione di eventi corruttivi in passato: se l'attività è stata già oggetto di eventi corruttivi in passato nell'amministrazione o in altre realtà simili, il rischio aumenta;	1		
Opacità del processo decisionale: l'adozione di strumenti di trasparenza sostanziale, e non solo formale, riduce il rischio;	1		
Scarsa collaborazione del responsabile del processo o dell'attività nella costruzione, aggiornamento e monitoraggio del piano: la scarsa collaborazione può segnalare un deficit di attenzione al tema	1		
Mancata attuazione delle misure di trattamento: l'attuazione di misure di trattamento si associa ad una minore possibilità di accadimento di fatti corruttivi	1		
Totale	8	Punt. massimo ** 3	Punt. Medio ** 1,33

* Nessuna probabilità = 0; Poco probabile = 1; Probabile 3; Altamente probabile = 5; Accertato negli ultimi 5 anni = 7

** Il punteggio massimo è quello assegnato ad almeno un indicatore; il punteggio medio è quello ottenuto dal totale/6 (n. indicatori)

Tabella - 3C: Stima qualitativa del rischio corruttivo

Secondo una valutazione basata sui parametri di cui al paragrafo 2.9. - riquadro azzurro - del PTPCT (CFR BOX n. 8 pag. 34 - All.to 1 PNA 2019) il responsabile o i responsabili di settore interessati ritengono che questo processo sia esposto a rischio corruttivo in questi termini:

In altre amministrazioni si è registrato più di un episodio corruttivo

Tabella – 3D – misure generali per l'abbattimento del rischio da applicare a questo trattamento

Per abbattere il rischio corruttivo come delineato nelle tabelle 3B e 3C si ritiene che nel triennio vadano applicate queste misure di carattere generale, da sottoporre a monitoraggio **al termine di ogni esercizio***** prima dell'aggiornamento del PTPCT:

Scheda n. 36; **Stima del livello di esposizione al rischio corruttivo e dei successivi trattamento e monitoraggio**, del processo denominato:

Gestione protezione civile

Tabella – 3A – termini di approvazione, validazione, monitoraggio ed eventuale riesame ***

Azione eseguita	Data	Qualifica soggetto e firma
Approvazione a cura del/dei responsabile/i del/dei settore/i interessati		La Porta dott. Domenico
Validazione del R.P.C.T. per l'inserimento nel P.T.P.C.T. 2021-23		
Monitoraggio di RPCT e OIV (nucleo di valutazione)		
Eventuale riesame per aggiornamento PTPCT 2022-24		

Il catalogo dei rischi corruttivi a cui questo processo può essere sottoposto è stato definito nel paragrafo 2.5. del PTPCT; ma nel 2021 si ritiene oltremodo complessa una specifica individuazione per ciascun processo dei singoli rischi; pertanto la stima effettuata è relativa, non ad uno specifico rischio corruttivo, ma ad un **generico pericolo di eventi corruttivi**.

Tabella – 3B – stima di livello di esposizione al rischio corruttivo

Indicatori per la stima quantitativa (CFR BOX n. 9 pag. 34 - All.to 1 PNA 2019)	Punti *	Note di monitoraggio
Livello di interesse "esterno": la presenza di interessi, anche economici, rilevanti e di benefici per i destinatari del processo determina un incremento del rischio	2	
Grado di discrezionalità del decisore interno: la presenza di un processo decisionale altamente discrezionale determina un incremento del rischio rispetto ad un processo decisionale altamente vincolato;	1	
Manifestazione di eventi corruttivi in passato: se l'attività è stata già oggetto di eventi corruttivi in passato nell'amministrazione o in altre realtà simili, il rischio aumenta;	1	
Opacità del processo decisionale: l'adozione di strumenti di trasparenza sostanziale, e non solo formale, riduce il rischio;	1	
Scarsa collaborazione del responsabile del processo o dell'attività nella costruzione, aggiornamento e monitoraggio del piano: la scarsa collaborazione	1	

<i>può segnalare un deficit di attenzione al tema</i>			
Mancata attuazione delle misure di trattamento: l'attuazione di misure di trattamento si associa ad una minore possibilità di accadimento di fatti corruttivi	1		
Totale	7	Punt. massimo ** 2	Punt. Medio ** 1,17

* Nessuna probabilità = 0; Poco probabile = 1; Probabile 3; Altamente probabile = 5; Accertato negli ultimi 5 anni = 7

** Il punteggio massimo è quello assegnato ad almeno un indicatore; il punteggio medio è quello ottenuto dal totale/6 (n. indicatori)

Tabella - 3C: Stima qualitativa del rischio corruttivo

Secondo una valutazione basata sui parametri di cui al paragrafo 2.9. - riquadro azzurro - del PTPCT (CFR BOX n. 8 pag. 34 - All.to 1 PNA 2019) il responsabile o i responsabili di settore interessati ritengono che questo processo sia esposto a rischio corruttivo in questi termini:

Il servizio, pur avendo numerose implicazioni di interesse esterno, non si presta, almeno a livello comunale, a corruzione

Tabella – 3D – misure generali per l'abbattimento del rischio da applicare a questo trattamento

Per abbattere il rischio corruttivo come delineato nelle tabelle 3B e 3C si ritiene che nel triennio vadano applicate queste misure di carattere generale, da sottoporre a monitoraggio **al termine di ogni esercizio***** prima dell'aggiornamento del PTPCT:

*** L'allegato 1 al PNA 2019 propone una scansione temporale sia delle azioni che del relativo monitoraggio (CFR Tabella n. 6 pag. 45 - All.to 1 PNA 2019); in sede di prima adozione si ritiene di stabilire il termine del **31/12/2023**, per fare un primo monitoraggio delle misure e dei relativi indicatori.

Nell'aggiornamento al piano 2022/24 si potrà applicare eventualmente una programmazione più puntuale

Scheda n. 1; **Stima del livello di esposizione al rischio corruttivo e dei successivi trattamento e monitoraggio**, del processo denominato:

Gestione dell'anagrafe e dei controlli anagrafici

Tabella – 3A – termini di approvazione, validazione, monitoraggio ed eventuale riesame ***

Azione eseguita	Data	Qualifica soggetto e firma
Approvazione a cura del/dei responsabile/i del/dei settore/i interessati		Marra dott.ssa Maria Assunta
Validazione del R.P.C.T. per l'inserimento nel P.T.P.C.T. 2021-23		
Monitoraggio di RPCT e OIV (nucleo di valutazione)		
Eventuale riesame per aggiornamento PTPCT 2022-24		

*** L'allegato 1 al PNA 2019 propone una scansione temporale sia delle azioni che del relativo monitoraggio (CFR Tabella n. 6 pag. 45 - All.to 1 PNA 2019); in sede di prima adozione si ritiene di stabilire il termine del **31/12/2023**, per fare un primo monitoraggio delle misure e dei relativi indicatori.

Nell'aggiornamento al piano 2022/24 si potrà applicare eventualmente una programmazione più puntuale

Il catalogo dei rischi corruttivi a cui questo processo può essere sottoposto è stato definito nel paragrafo 2.5. del PTPCT; ma nel 2021 si ritiene oltremodo complessa una specifica individuazione per ciascun processo dei singoli rischi; pertanto la stima effettuata è relativa, non ad uno specifico rischio corruttivo, ma ad un **generico pericolo di eventi corruttivi**.

Tabella – 3B – stima di livello di esposizione al rischio corruttivo

Indicatori per la stima quantitativa (CFR BOX n. 9 pag. 34 - All.to 1 PNA 2019)	Punti *	Note di monitoraggio	
Livello di interesse "esterno": la presenza di interessi, anche economici, rilevanti e di benefici per i destinatari del processo determina un incremento del rischio	3		
Grado di discrezionalità del decisore interno: la presenza di un processo decisionale altamente discrezionale determina un incremento del rischio rispetto ad un processo decisionale altamente vincolato;	1,5		
Manifestazione di eventi corruttivi in passato: se l'attività è stata già oggetto di eventi corruttivi in passato nell'amministrazione o in altre realtà simili, il rischio aumenta;	0		
Opacità del processo decisionale: l'adozione di strumenti di trasparenza sostanziale, e non solo formale, riduce il rischio;	0		
Scarsa collaborazione del responsabile del processo o dell'attività nella costruzione, aggiornamento e monitoraggio del piano: la scarsa collaborazione può segnalare un deficit di attenzione al tema	1		
Mancata attuazione delle misure di trattamento: l'attuazione di misure di trattamento si associa ad una minore possibilità di accadimento di fatti corruttivi	1		
Totale	6,5	Punt. massimo ** 3	Punt. Medio ** 1,08

* Nessuna probabilità = 0; Poco probabile = 1; Probabile 3; Altamente probabile = 5; Accertato negli ultimi 5 anni = 7

** Il punteggio massimo è quello assegnato ad almeno un indicatore; il punteggio medio è quello ottenuto dal totale/6 (n. indicatori)

Tabella - 3C: Stima qualitativa del rischio corruttivo

Secondo una valutazione basata sui parametri di cui al paragrafo 2.9. - riquadro azzurro - del PTPCT (CFR BOX n. 8 pag. 34 - All.to 1 PNA 2019) il responsabile o i responsabili di settore interessati ritengono che questo processo sia esposto a rischio corruttivo in questi termini:

Rischio minimo in virtù di processi ben definiti

Tabella – 3D – misure generali per l'abbattimento del rischio da applicare a questo trattamento

Per abbattere il rischio corruttivo come delineato nelle tabelle 3B e 3C si ritiene che nel triennio vadano applicate queste misure di carattere generale, da sottoporre a monitoraggio **al termine di ogni esercizio***** prima dell'aggiornamento del PTPCT:

Scheda n. 2; **Stima del livello di esposizione al rischio corruttivo e dei successivi trattamento e monitoraggio**, del processo denominato:

Gestione dello stato civile e della cittadinanza

Tabella – 3A – termini di approvazione, validazione, monitoraggio ed eventuale riesame ***

Azione eseguita	Data	Qualifica soggetto e firma
Approvazione a cura del/dei responsabile/i del/dei settore/i interessati		Marra dott.ssa Maria Assunta
Validazione del R.P.C.T. per l'inserimento nel P.T.P.C.T. 2021-23		
Monitoraggio di RPCT e OIV (nucleo di valutazione)		
Eventuale riesame per aggiornamento PTPCT 2022-24		

*** L'allegato 1 al PNA 2019 propone una scansione temporale sia delle azioni che del relativo monitoraggio (CFR Tabella n. 6 pag. 45 - All.to 1 PNA 2019); in sede di prima adozione si ritiene di stabilire il termine del **31/12/2023**, per fare un primo monitoraggio delle misure e dei relativi indicatori.

Nell'aggiornamento al piano 2022/24 si potrà applicare eventualmente una programmazione più puntuale

Il catalogo dei rischi corruttivi a cui questo processo può essere sottoposto è stato definito nel paragrafo 2.5. del PTPCT; ma nel 2021 si ritiene oltremodo complessa una specifica individuazione per ciascun processo dei singoli rischi; pertanto la stima effettuata è relativa, non ad uno specifico rischio corruttivo, ma ad un **generico pericolo di eventi corruttivi**.

Tabella – 3B – stima di livello di esposizione al rischio corruttivo

Indicatori per la stima quantitativa (CFR BOX n. 9 pag. 34 - All.to 1 PNA 2019)	Punti *	Note di monitoraggio	
Livello di interesse "esterno": la presenza di interessi, anche economici, rilevanti e di benefici per i destinatari del processo determina un incremento del rischio	3		
Grado di discrezionalità del decisore interno: la presenza di un processo decisionale altamente discrezionale determina un incremento del rischio rispetto ad un processo decisionale altamente vincolato;	1,5		
Manifestazione di eventi corruttivi in passato: se l'attività è stata già oggetto di eventi corruttivi in passato nell'amministrazione o in altre realtà simili, il rischio aumenta;	0		
Opacità del processo decisionale: l'adozione di strumenti di trasparenza sostanziale, e non solo formale, riduce il rischio;	0		
Scarsa collaborazione del responsabile del processo o dell'attività nella costruzione, aggiornamento e monitoraggio del piano: la scarsa collaborazione può segnalare un deficit di attenzione al tema	1		
Mancata attuazione delle misure di trattamento: l'attuazione di misure di trattamento si associa ad una minore possibilità di accadimento di fatti corruttivi	1		
Totale	6,5	Punt. massimo ** 3	Punt. Medio ** 1,08

* Nessuna probabilità = 0; Poco probabile = 1; Probabile 3; Altamente probabile = 5; Accertato negli ultimi 5 anni = 7

** Il punteggio massimo è quello assegnato ad almeno un indicatore; il punteggio medio è quello ottenuto dal totale/6 (n. indicatori)

Tabella - 3C: Stima qualitativa del rischio corruttivo

Secondo una valutazione basata sui parametri di cui al paragrafo 2.9. - riquadro azzurro - del PTPCT (CFR BOX n. 8 pag. 34 - All.to 1 PNA 2019) il responsabile o i responsabili di settore interessati ritengono che questo processo sia esposto a rischio corruttivo in questi termini:

Rischio minimo in virtù di processi ben definiti

Tabella – 3D – misure generali per l'abbattimento del rischio da applicare a questo trattamento

Per abbattere il rischio corruttivo come delineato nelle tabelle 3B e 3C si ritiene che nel triennio vadano applicate queste misure di carattere generale, da sottoporre a monitoraggio **al termine di ogni esercizio***** prima dell'aggiornamento del PTPCT:

Scheda n. 21; **Stima del livello di esposizione al rischio corruttivo e dei successivi trattamento e monitoraggio**, del processo denominato:

Sicurezza e ordine pubblico

Tabella – 3A – termini di approvazione, validazione, monitoraggio ed eventuale riesame ***

Azione eseguita	Data	Qualifica soggetto e firma
Approvazione a cura del/dei responsabile/i del/dei settore/i interessati		La Porta dott. Domenico
Validazione del R.P.C.T. per l'inserimento nel P.T.P.C.T. 2021-23		
Monitoraggio di RPCT e OIV (nucleo di valutazione)		
Eventuale riesame per aggiornamento PTPCT 2022-24		

Il catalogo dei rischi corruttivi a cui questo processo può essere sottoposto è stato definito nel paragrafo 2.5. del PTPCT; ma nel 2021 si ritiene oltremodo complessa una specifica individuazione per ciascun processo dei singoli rischi; pertanto la stima effettuata è relativa, non ad uno specifico rischio corruttivo, ma ad un **generico pericolo di eventi corruttivi**.

Tabella – 3B – stima di livello di esposizione al rischio corruttivo

Indicatori per la stima quantitativa (CFR BOX n. 9 pag. 34 - All.to 1 PNA 2019)	Punti *	Note di monitoraggio
Livello di interesse "esterno": la presenza di interessi, anche economici, rilevanti e di benefici per i destinatari del processo determina un incremento del rischio	1	
Grado di discrezionalità del decisore interno: la presenza di un processo decisionale altamente discrezionale determina un incremento del rischio rispetto ad un processo decisionale altamente vincolato;	1	
Manifestazione di eventi corruttivi in passato: se l'attività è stata già oggetto di eventi corruttivi in passato nell'amministrazione o in altre realtà simili, il rischio aumenta;	1	
Opacità del processo decisionale: l'adozione di strumenti di trasparenza sostanziale, e non solo formale, riduce il rischio;	1	
Scarsa collaborazione del responsabile del processo o dell'attività nella costruzione, aggiornamento e monitoraggio del piano: la scarsa collaborazione	1	

può segnalare un deficit di attenzione al tema			
Mancata attuazione delle misure di trattamento: l'attuazione di misure di trattamento si associa ad una minore possibilità di accadimento di fatti corruttivi	1		
Totale	6	Punt. massimo ** 1	Punt. Medio ** 1,00

* Nessuna probabilità = 0; Poco probabile = 1; Probabile 3; Altamente probabile = 5; Accertato negli ultimi 5 anni = 7

** Il punteggio massimo è quello assegnato ad almeno un indicatore; il punteggio medio è quello ottenuto dal totale/6 (n. indicatori)

Tabella - 3C: Stima qualitativa del rischio corruttivo

Secondo una valutazione basata sui parametri di cui al paragrafo 2.9. - riquadro azzurro - del PTPCT (CFR BOX n. 8 pag. 34 - All.to 1 PNA 2019) il responsabile o i responsabili di settore interessati ritengono che questo processo sia esposto a rischio corruttivo in questi termini:

Si tratta di processi che rispondono a principi di Pubblica sicurezza, dove non si può escludere rischio, ma non si ha notizia

Tabella – 3D – misure generali per l'abbattimento del rischio da applicare a questo trattamento

Per abbattere il rischio corruttivo come delineato nelle tabelle 3B e 3C si ritiene che nel triennio vadano applicate queste misure di carattere generale, da sottoporre a monitoraggio **al termine di ogni esercizio***** prima dell'aggiornamento del PTPCT:

*** L'allegato 1 al PNA 2019 propone una scansione temporale sia delle azioni che del relativo monitoraggio (CFR Tabella n. 6 pag. 45 - All.to 1 PNA 2019); in sede di prima adozione si ritiene di stabilire il termine del **31/12/2023**, per fare un primo monitoraggio delle misure e dei relativi indicatori. Nell'aggiornamento al piano 2022/24 si potrà applicare eventualmente una programmazione più puntuale

Scheda n. 39; **Stima del livello di esposizione al rischio corruttivo e dei successivi trattamento e monitoraggio**, del processo denominato:

Organizzazione eventi e servizi per il turismo e la cultura

Tabella – 3A – termini di approvazione, validazione, monitoraggio ed eventuale riesame ***

Azione eseguita	Data	Qualifica soggetto e firma
Approvazione a cura del/dei responsabile/i del/dei settore/i interessati		Marra dott.ssa Maria Assunta
Validazione del R.P.C.T. per l'inserimento nel P.T.P.C.T. 2021-23		
Monitoraggio di RPCT e OIV (nucleo di valutazione)		
Eventuale riesame per aggiornamento PTPCT 2022-24		

Il catalogo dei rischi corruttivi a cui questo processo può essere sottoposto è stato definito nel paragrafo 2.5. del PTPCT; ma nel 2021 si ritiene oltremodo complessa una specifica individuazione per ciascun processo dei singoli rischi; pertanto la stima effettuata è relativa, non ad uno specifico rischio corruttivo, ma ad un **generico pericolo di eventi corruttivi**.

Tabella – 3B – stima di livello di esposizione al rischio corruttivo

Indicatori per la stima quantitativa (CFR BOX n. 9 pag. 34 - All.to 1 PNA 2019)	Punti *	Note di monitoraggio
Livello di interesse "esterno": la presenza di interessi, anche economici, rilevanti e di benefici per i destinatari del processo determina un incremento del rischio	1	
Grado di discrezionalità del decisore interno: la presenza di un processo decisionale altamente discrezionale determina un incremento del rischio rispetto ad un processo decisionale altamente vincolato;	1	
Manifestazione di eventi corruttivi in passato: se l'attività è stata già oggetto di eventi corruttivi in passato nell'amministrazione o in altre realtà simili, il rischio aumenta;	1	
Opacità del processo decisionale: l'adozione di strumenti di trasparenza sostanziale, e non solo formale, riduce il rischio;	1	
Scarsa collaborazione del responsabile del processo o dell'attività nella costruzione, aggiornamento e monitoraggio del piano: la scarsa collaborazione	1	

<i>può segnalare un deficit di attenzione al tema</i>			
Mancata attuazione delle misure di trattamento: l'attuazione di misure di trattamento si associa ad una minore possibilità di accadimento di fatti corruttivi	1		
Totale	6	Punt. massimo ** 1	Punt. Medio ** 1,00

* Nessuna probabilità = 0; Poco probabile = 1; Probabile 3; Altamente probabile = 5; Accertato negli ultimi 5 anni = 7

** Il punteggio massimo è quello assegnato ad almeno un indicatore; il punteggio medio è quello ottenuto dal totale/6 (n. indicatori)

Tabella - 3C: Stima qualitativa del rischio corruttivo

Secondo una valutazione basata sui parametri di cui al paragrafo 2.9. - riquadro azzurro - del PTPCT (CFR BOX n. 8 pag. 34 - All.to 1 PNA 2019) il responsabile o i responsabili di settore interessati ritengono che questo processo sia esposto a rischio corruttivo in questi termini:

I contributi a fondo perduto possono implicare molta attenzione da parte di soggetti esterni. La nostra amministrazione non ha avuto episodi, ma in altre si registrano anche episodi corruttivi

Tabella – 3D – misure generali per l'abbattimento del rischio da applicare a questo trattamento

Per abbattere il rischio corruttivo come delineato nelle tabelle 3B e 3C si ritiene che nel triennio vadano applicate queste misure di carattere generale, da sottoporre a monitoraggio **al termine di ogni esercizio***** prima dell'aggiornamento del PTPCT:

*** L'allegato 1 al PNA 2019 propone una scansione temporale sia delle azioni che del relativo monitoraggio (CFR Tabella n. 6 pag. 45 - All.to 1 PNA 2019); in sede di prima adozione si ritiene di stabilire il termine del **31/12/2023**, per fare un primo monitoraggio delle misure e dei relativi indicatori.

Nell'aggiornamento al piano 2022/24 si potrà applicare eventualmente una programmazione più puntuale

Scheda n. 42; **Stima del livello di esposizione al rischio corruttivo e dei successivi trattamento e monitoraggio**, del processo denominato:

Gestione del trasporto scolastico

Tabella – 3A – termini di approvazione, validazione, monitoraggio ed eventuale riesame ***

Azione eseguita	Data	Qualifica soggetto e firma
Approvazione a cura del/dei responsabile/i del/dei settore/i interessati		Marra dott.ssa Maria Assunta
Validazione del R.P.C.T. per l'inserimento nel P.T.P.C.T. 2021-23		
Monitoraggio di RPCT e OIV (nucleo di valutazione)		
Eventuale riesame per aggiornamento PTPCT 2022-24		

Il catalogo dei rischi corruttivi a cui questo processo può essere sottoposto è stato definito nel paragrafo 2.5. del PTPCT; ma nel 2021 si ritiene oltremodo complessa una specifica individuazione per ciascun processo dei singoli rischi; pertanto la stima effettuata è relativa, non ad uno specifico rischio corruttivo, ma ad un **generico pericolo di eventi corruttivi**.

Tabella – 3B – stima di livello di esposizione al rischio corruttivo

Indicatori per la stima quantitativa (CFR BOX n. 9 pag. 34 - All.to 1 PNA 2019)	Punti *	Note di monitoraggio
Livello di interesse "esterno": la presenza di interessi, anche economici, rilevanti e di benefici per i destinatari del processo determina un incremento del rischio	3	
Grado di discrezionalità del decisore interno: la presenza di un processo decisionale altamente discrezionale determina un incremento del rischio rispetto ad un processo decisionale altamente vincolato;	1	
Manifestazione di eventi corruttivi in passato: se l'attività è stata già oggetto di eventi corruttivi in passato nell'amministrazione o in altre realtà simili, il rischio aumenta;	1	
Opacità del processo decisionale: l'adozione di strumenti di trasparenza sostanziale, e non solo formale, riduce il rischio;	0	
Scarsa collaborazione del responsabile del processo o dell'attività nella costruzione, aggiornamento e monitoraggio del piano: la scarsa collaborazione	0	

<i>può segnalare un deficit di attenzione al tema</i>			
Mancata attuazione delle misure di trattamento: l'attuazione di misure di trattamento si associa ad una minore possibilità di accadimento di fatti corruttivi	0		
Totale	5	Punt. massimo ** 3	Punt. Medio ** 0,83

* Nessuna probabilità = 0; Poco probabile = 1; Probabile 3; Altamente probabile = 5; Accertato negli ultimi 5 anni = 7

** Il punteggio massimo è quello assegnato ad almeno un indicatore; il punteggio medio è quello ottenuto dal totale/6 (n. indicatori)

Tabella - 3C: Stima qualitativa del rischio corruttivo

Secondo una valutazione basata sui parametri di cui al paragrafo 2.9. - riquadro azzurro - del PTPCT (CFR BOX n. 8 pag. 34 - All.to 1 PNA 2019) il responsabile o i responsabili di settore interessati ritengono che questo processo sia esposto a rischio corruttivo in questi termini:

La forte attenzione dell'opinione pubblica sul servizio è di fatto un controllo efficace; ma l'effettuazione di graduatorie che potrebbero escludere alcuni utenti o modificare le tariffe, consiglia particolare attenzione.

Tabella – 3D – misure generali per l'abbattimento del rischio da applicare a questo trattamento

Per abbattere il rischio corruttivo come delineato nelle tabelle 3B e 3C si ritiene che nel triennio vadano applicate queste misure di carattere generale, da sottoporre a monitoraggio **al termine di ogni esercizio***** prima dell'aggiornamento del PTPCT:

*** L'allegato 1 al PNA 2019 propone una scansione temporale sia delle azioni che del relativo monitoraggio (CFR Tabella n. 6 pag. 45 - All.to 1 PNA 2019); in sede di prima adozione si ritiene di stabilire il termine del **31/12/2023**, per fare un primo monitoraggio delle misure e dei relativi indicatori.

Nell'aggiornamento al piano 2022/24 si potrà applicare eventualmente una programmazione più puntuale

Scheda n. 44; **Stima del livello di esposizione al rischio corruttivo e dei successivi trattamento e monitoraggio**, del processo denominato:

Gestione della scuola dell'infanzia e degli asili nido

Tabella – 3A – termini di approvazione, validazione, monitoraggio ed eventuale riesame ***

Azione eseguita	Data	Qualifica soggetto e firma
Approvazione a cura del/dei responsabile/i del/dei settore/i interessati		Marra dott.ssa Maria Assunta
Validazione del R.P.C.T. per l'inserimento nel P.T.P.C.T. 2021-23		
Monitoraggio di RPCT e OIV (nucleo di valutazione)		
Eventuale riesame per aggiornamento PTPCT 2022-24		

Il catalogo dei rischi corruttivi a cui questo processo può essere sottoposto è stato definito nel paragrafo 2.5. del PTPCT; ma nel 2021 si ritiene oltremodo complessa una specifica individuazione per ciascun processo dei singoli rischi; pertanto la stima effettuata è relativa, non ad uno specifico rischio corruttivo, ma ad un **generico pericolo di eventi corruttivi**.

Tabella – 3B – stima di livello di esposizione al rischio corruttivo

Indicatori per la stima quantitativa (CFR BOX n. 9 pag. 34 - All.to 1 PNA 2019)	Punti *	Note di monitoraggio
Livello di interesse "esterno": la presenza di interessi, anche economici, rilevanti e di benefici per i destinatari del processo determina un incremento del rischio	3	
Grado di discrezionalità del decisore interno: la presenza di un processo decisionale altamente discrezionale determina un incremento del rischio rispetto ad un processo decisionale altamente vincolato;	1	
Manifestazione di eventi corruttivi in passato: se l'attività è stata già oggetto di eventi corruttivi in passato nell'amministrazione o in altre realtà simili, il rischio aumenta;	1	
Opacità del processo decisionale: l'adozione di strumenti di trasparenza sostanziale, e non solo formale, riduce il rischio;	0	
Scarsa collaborazione del responsabile del processo o dell'attività nella costruzione, aggiornamento e monitoraggio del piano: la scarsa collaborazione	0	

<i>può segnalare un deficit di attenzione al tema</i>			
Mancata attuazione delle misure di trattamento: l'attuazione di misure di trattamento si associa ad una minore possibilità di accadimento di fatti corruttivi	0		
Totale	5	Punt. massimo ** 3	Punt. Medio ** 0,83

* Nessuna probabilità = 0; Poco probabile = 1; Probabile 3; Altamente probabile = 5; Accertato negli ultimi 5 anni = 7

** Il punteggio massimo è quello assegnato ad almeno un indicatore; il punteggio medio è quello ottenuto dal totale/6 (n. indicatori)

Tabella - 3C: Stima qualitativa del rischio corruttivo

Secondo una valutazione basata sui parametri di cui al paragrafo 2.9. - riquadro azzurro - del PTPCT (CFR BOX n. 8 pag. 34 - All.to 1 PNA 2019) il responsabile o i responsabili di settore interessati ritengono che questo processo sia esposto a rischio corruttivo in questi termini:

La forte attenzione dell'opinione pubblica sul servizio è di fatto un controllo efficace; ma l'effettuazione di graduatorie che potrebbero escludere alcuni utenti o modificare le tariffe, consiglia particolare attenzione.

Tabella – 3D – misure generali per l'abbattimento del rischio da applicare a questo trattamento

Per abbattere il rischio corruttivo come delineato nelle tabelle 3B e 3C si ritiene che nel triennio vadano applicate queste misure di carattere generale, da sottoporre a monitoraggio **al termine di ogni esercizio***** prima dell'aggiornamento del PTPCT:

*** L'allegato 1 al PNA 2019 propone una scansione temporale sia delle azioni che del relativo monitoraggio (CFR Tabella n. 6 pag. 45 - All.to 1 PNA 2019); in sede di prima adozione si ritiene di stabilire il termine del **31/12/2023**, per fare un primo monitoraggio delle misure e dei relativi indicatori.

Nell'aggiornamento al piano 2022/24 si potrà applicare eventualmente una programmazione più puntuale

Comune di Brenzone sul Garda - Deliberazione della Giunta Comunale n. 48 del 14/06/2023 2.3.B)

ALLEGATO B AL PIAO 2023 - 2025

ELENCO DEGLI OBBLIGHI DI PUBBLICAZIONE IN AMMINISTRAZIONE TRASPARENTE ED INDIVIDUAZIONE DEI TITOLARI DELLA FUNZIONE

L'esatto contenuto degli obblighi di pubblicazioni e delle relative norme di riferimento è contenuto nella Delibera dell'ANAC n. 1310 «Prime linee guida recanti indicazioni sull'attuazione degli obblighi di pubblicità, trasparenza e diffusione di informazioni contenute nel d.lgs. 33/2013 come modificato dal d.lgs. 97/2016»

Denominazione sotto-sezione livello 1 (Macrofamiglie)	Denominazione sotto- sezione 2 livello	Denominazione del singolo obbligo	Ufficio o dipendente che ha l'obbligo di definire il dato da pubblicare e di comunicarlo al R.P.C.T. (o a chi viene delegato)
Disposizioni generali	Piano triennale per la prevenzione della corruzione e della trasparenza	Piano triennale per la prevenzione della corruzione e della trasparenza (PTPCT)	Servizio Trasparenza
	Atti generali	Riferimenti normativi su organizzazione e attività	Servizio Trasparenza
		Atti amministrativi generali	Servizio Trasparenza
		Documenti di programmazione strategico-gestionale	Servizio Trasparenza
		Statuti e leggi regionali	Servizio Trasparenza
		Codice disciplinare e codice di condotta	Servizio Trasparenza
Organizzazione	Oneri informativi per cittadini e imprese	Scadenario obblighi amministrativi	Servizio Trasparenza
		Organi di indirizzo politico: con l'indicazione delle rispettive competenze	Servizio Trasparenza
	Titolari di incarichi politici di cui all'art. 14, c. 1, del d.lgs n. 33/2013	Atto di nomina o di proclamazione, con l'indicazione della durata dell'incarico o del mandato elettivo	Servizio Trasparenza
		Curriculum vitae	Servizio Trasparenza
		Compensi di qualsiasi natura connessi all'assunzione della carica	Servizio Trasparenza
		Importi di viaggi di servizio e missioni pagati con fondi pubblici	Servizio Trasparenza
		Dati relativi ad altre cariche, presso enti pubblici o privati, e relativi compensi a qualsiasi titolo corrisposti	Servizio Trasparenza
		Altri eventuali incarichi con oneri a carico della finanza pubblica e indicazione dei compensi spettanti	Servizio Trasparenza
		Dichiarazione concernente diritti reali su beni immobili e su beni mobili iscritti in pubblici registri, titolarità di imprese, azioni di società, quote di partecipazione a società, esercizio di funzioni di amministratore o di sindaco di società	Servizio Trasparenza
		Copia dell'ultima dichiarazione dei redditi soggetti all'imposta sui redditi delle persone fisiche [per il soggetto, il coniuge non separato e i parenti entro il secondo grado, ove gli stessi vi consentano, dando eventualmente evidenza del mancato consenso]	Servizio Trasparenza
		Dichiarazione concernente le spese sostenute e le obbligazioni assunte per la propaganda elettorale ovvero attestazione di essersi avvalsi esclusivamente di materiali e di mezzi propagandistici predisposti e messi a disposizione dal partito o dalla formazione politica della cui lista il soggetto ha fatto parte.	Servizio Trasparenza
		Attestazione concernente le variazioni della situazione patrimoniale intervenute nell'anno precedente e copia della dichiarazione dei redditi [per il soggetto, il coniuge non separato e i parenti entro il secondo grado, ove gli stessi vi consentano, dando eventualmente evidenza del mancato consenso]	Servizio Trasparenza
		Cessati dall'incarico:	Servizio Trasparenza
		Atto di nomina o di proclamazione, con l'indicazione della durata dell'incarico o del mandato elettivo	Servizio Trasparenza
		Curriculum vitae	Servizio Trasparenza
		Compensi di qualsiasi natura connessi all'assunzione della carica	Servizio Trasparenza
		Importi di viaggi di servizio e missioni pagati con fondi pubblici	Servizio Trasparenza
		Dati relativi ad altre cariche, presso enti pubblici o privati, e relativi compensi a qualsiasi titolo corrisposti	Servizio Trasparenza
		Altri eventuali incarichi con oneri a carico della finanza pubblica e indicazione dei compensi spettanti	Servizio Trasparenza
		Copia delle dichiarazioni dei redditi riferiti al periodo dell'incarico; copia della dichiarazione dei redditi successiva al termine dell'incarico o carica [per il soggetto, il coniuge non separato e i parenti entro il secondo grado, ove gli stessi vi consentano, dando eventualmente evidenza del mancato consenso]	Servizio Trasparenza
	Dichiarazione concernente le spese sostenute e le obbligazioni assunte per la propaganda elettorale ovvero attestazione di essersi avvalsi esclusivamente di materiali e di mezzi propagandistici predisposti e messi a disposizione dal partito o dalla formazione politica della cui lista il soggetto ha fatto parte	Servizio Trasparenza	

		Dichiarazione concernente le variazioni della situazione patrimoniale intervenute dopo l'ultima attestazione [per il soggetto, il coniuge non separato e i parenti entro il secondo grado, ove gli stessi vi consentano, dando eventualmente evidenza del mancato consenso]	Servizio Trasparenza
	Relazione di fine mandato	Relazione di fine mandato	Servizio Trasparenza
	Sanzioni per mancata comunicazione dei dati	Sanzioni per mancata o incompleta comunicazione dei dati dei titolari di incarichi politici	Servizio Trasparenza
	Rendiconti gruppi consiliari regionali/provinciali	Rendiconti di esercizio annuale dei gruppi consiliari regionali e provinciali	Servizio Trasparenza
		Atti degli organi di controllo	Servizio Trasparenza
	Articolazione degli uffici	Articolazione degli uffici	Servizio Trasparenza
		Organigramma	Servizio Trasparenza
	Telefono e posta elettronica	Telefono e posta elettronica	Servizio Trasparenza
Consulenti e collaboratori	Titolari di incarichi di collaborazione o consulenza	Consulenti e collaboratori esterni: estremi atti di conferimento incarico, con indicazione dei soggetti percettori, della ragione dell'incarico e dell'ammontare erogato	Servizio Trasparenza
		Per ciascun titolare di incarico:	Servizio Trasparenza
		1) Curriculum vitae	Servizio Trasparenza
		2) dati relativi allo svolgimento di incarichi o alla titolarità di cariche in enti di diritto privato	Servizio Trasparenza
		3) Compensi comunque denominati	Servizio Trasparenza
		4) Tabelle relative agli elenchi dei consulenti	Servizio Trasparenza
5) Attestazione dell'avvenuta verifica dell'insussistenza di situazioni, anche potenziali, di conflitto di interesse	Servizio Trasparenza		

Personale	Titolari di incarichi dirigenziali amministrativi di vertice (Segretario Generale, Direttore Generale e Coordinatori di Area)	Per ciascun titolare di incarico:	Servizio Trasparenza
		Atto di conferimento	Servizio Trasparenza
		Curriculum vitae	Servizio Trasparenza
		Compensi connessi all'incarico (con specifica evidenza delle eventuali componenti variabili o legate alla valutazione del risultato)	Servizio Trasparenza
		Importi di viaggi di servizio e missioni	Servizio Trasparenza
		Dati relativi ad altre cariche e relativi compensi	Servizio Trasparenza
		Altri eventuali incarichi con oneri a carico della finanza pubblica	Servizio Trasparenza
		Dichiarazione concernente diritti reali su beni immobili e su beni mobili iscritti in pubblici registri, titolarità di imprese, azioni di società, quote di partecipazione a società, esercizio di funzioni di amministratore o di sindaco di società;	Servizio Trasparenza
		Copia dell'ultima dichiarazione dei redditi soggetti all'imposta sui redditi delle persone fisiche [per il soggetto, il coniuge non separato e i parenti entro il secondo grado, ove gli stessi vi consentano, dando eventualmente evidenza del mancato consenso]	Servizio Trasparenza
		Attestazione concernente le variazioni della situazione patrimoniale intervenute nell'anno precedente e copia della dichiarazione dei redditi [per il soggetto, il coniuge non separato e i parenti entro il secondo grado, ove gli stessi vi consentano, dando eventualmente evidenza del mancato consenso]	Servizio Trasparenza
		Dichiarazione sulla insussistenza di una delle cause di inconferibilità dell'incarico	Servizio Trasparenza
		Dichiarazione sulla insussistenza di una delle cause di incompatibilità al conferimento dell'incarico	Servizio Trasparenza
		Ammontare complessivo degli emolumenti percepiti a carico della finanza pubblica	Servizio Trasparenza
		Per ciascun titolare di incarico:	Servizio Trasparenza
		Atto di conferimento	Servizio Trasparenza
	Curriculum vitae	Servizio Trasparenza	
	Compensi connessi all'incarico (con specifica evidenza delle eventuali componenti variabili o legate alla valutazione del risultato) Importi di viaggi di servizio e missioni	Servizio Trasparenza	
	Importi di viaggi di servizio e missioni	Servizio Trasparenza	
	Dati relativi ad altre cariche e relativi compensi, altri eventuali incarichi con oneri a carico della finanza pubblica	Servizio Trasparenza	
	Altri eventuali incarichi con oneri a carico della finanza pubblica	Servizio Trasparenza	
	Dichiarazione concernente diritti reali su beni immobili e su beni mobili iscritti in pubblici registri, titolarità di imprese, azioni di società, quote di partecipazione a società, esercizio di funzioni di amministratore o di sindaco di società; copia dell'ultima dichiarazione dei redditi soggetti all'imposta sui redditi delle persone fisiche [per il soggetto, il coniuge non separato e i parenti entro il secondo grado,	Servizio Trasparenza	
	Copia dell'ultima dichiarazione dei redditi soggetti all'imposta sui redditi delle persone fisiche [per il soggetto, il coniuge non separato e i parenti entro il secondo grado, ove gli stessi vi consentano, dando eventualmente evidenza del mancato consenso]	Servizio Trasparenza	
	Attestazione concernente le variazioni della situazione patrimoniale intervenute nell'anno precedente e copia della dichiarazione dei redditi [per il soggetto, il coniuge non separato e i parenti entro il secondo grado, ove gli stessi vi consentano, dando eventualmente evidenza del mancato consenso]	Servizio Trasparenza	
	Dichiarazione sulla insussistenza di una delle cause di inconferibilità dell'incarico	Servizio Trasparenza	
	Dichiarazione sulla insussistenza di una delle cause di incompatibilità al conferimento dell'incarico	Servizio Trasparenza	
	Ammontare complessivo degli emolumenti percepiti a carico della finanza pubblica	Servizio Trasparenza	
	Posti di funzione disponibili	Servizio Trasparenza	
	Ruolo dirigenti	Servizio Trasparenza	
	Cessati dall'incarico:	Servizio Trasparenza	
	Atto di nomina	Servizio Trasparenza	
Curriculum vitae	Servizio Trasparenza		
Compensi connessi all'incarico (con specifica evidenza delle eventuali componenti variabili o legate alla valutazione del risultato), importi di viaggi di servizio e	Servizio Trasparenza		
Importi di viaggi di servizio e missioni	Servizio Trasparenza		
Dati relativi ad altre cariche e relativi compensi	Servizio Trasparenza		
Altri eventuali incarichi con oneri a carico della finanza pubblica	Servizio Trasparenza		
Copia delle dichiarazioni dei redditi riferiti al periodo dell'incarico; copia della dichiarazione dei redditi successiva al termine dell'incarico o carica [per il soggetto, il coniuge non separato e i parenti entro il secondo grado, ove gli stessi vi consentano, dando eventualmente evidenza del mancato consenso]	Servizio Trasparenza		
dichiarazione concernente le variazioni della situazione patrimoniale intervenute dopo l'ultima attestazione [per il soggetto, il coniuge non separato e i parenti entro il secondo grado, ove gli stessi vi consentano, dando eventualmente evidenza del mancato consenso]	Servizio Trasparenza		

	Sanzioni per mancata comunicazione dei dati	Sanzioni per mancata o incompleta comunicazione dei dati da parte dei titolari di incarichi dirigenziali	Servizio Trasparenza
	Posizioni organizzative	Curricula dei titolari di posizioni organizzative	Servizio Trasparenza
	Dotazione organica	Conto annuale del personale	Servizio Trasparenza
		Costo personale tempo indeterminato	Servizio Trasparenza
	Personale non a tempo indeterminato	Personale non a tempo indeterminato	Servizio Trasparenza
		Costo del personale non a tempo indeterminato	Servizio Trasparenza
	Tassi di assenza	Tassi di assenza trimestrali	Servizio Trasparenza
	Incarichi conferiti e autorizzati ai dipendenti (dirigenti e non)	Elenco degli incarichi conferiti e autorizzati ai dipendenti (dirigenti e non dirigenti)	Servizio Trasparenza
	Contrattazione collettiva	Riferimenti necessari per la consultazione dei contratti e accordi collettivi nazionali ed eventuali interpretazioni autentiche	Servizio Trasparenza
	Contrattazione integrativa	Contratti integrativi stipulati	Servizio Trasparenza
		Costi dei contratti integrativi	Servizio Trasparenza
	OIV	Nominativi e compensi	Servizio Trasparenza
		Curricula	Servizio Trasparenza
Compensi		Servizio Trasparenza	

Bandi di concorso	Bandi di concorso	Bandi di concorso, criteri di valutazione della Commissione e tracce delle prove scritte	Servizio Trasparenza
Performance	Sistema di misurazione e valutazione della Performance	Sistema di misurazione e valutazione della Performance	Servizio Trasparenza
	Piano della Performance	Piano della Performance Piano esecutivo di gestione	Servizio Trasparenza
	Relazione sulla Performance	Relazione sulla Performance	Servizio Trasparenza
	Ammontare complessivo dei premi	Ammontare complessivo dei premi collegati alla performance stanziati e dei premi effettivamente distribuiti	Servizio Trasparenza
	Dati relativi ai premi	Dati relativi ai premi: Criteri, distribuzione in forma aggregata e grado di differenziazione dell'utilizzo della premialità sia per i dirigenti sia per i dipendenti	Servizio Trasparenza
Enti controllati	Enti pubblici vigilati	Elenco degli Enti pubblici vigilati, con l'indicazione delle funzioni attribuite e delle attività svolte in favore dell'amministrazione o delle attività di servizio pubblico affidate	Servizio Trasparenza
		Per ciascuno degli enti	Servizio Trasparenza
		1) ragione sociale	Servizio Trasparenza
		2) misura dell'eventuale partecipazione dell'amministrazione	Servizio Trasparenza
		3) durata dell'impegno	Servizio Trasparenza
		4) onere complessivo a qualsiasi titolo gravante per l'anno sul bilancio dell'amministrazione	Servizio Trasparenza
		5) numero dei rappresentanti dell'amministrazione negli organi di governo e trattamento economico complessivo a ciascuno di essi spettante (con l'esclusione dei rimborsi per vitto e alloggio)	Servizio Trasparenza
		6) risultati di bilancio degli ultimi tre esercizi finanziari	Servizio Trasparenza
		7) incarichi di amministratore dell'ente e relativo trattamento economico complessivo (con l'esclusione dei rimborsi per vitto e alloggio)	Servizio Trasparenza
		Dichiarazione sulla insussistenza di una delle cause di inconferibilità dell'incarico	Servizio Trasparenza
		Dichiarazione sulla insussistenza di una delle cause di incompatibilità al conferimento dell'incarico	Servizio Trasparenza
	Collegamento con i siti istituzionali degli enti pubblici vigilati	Servizio Trasparenza	
	Società partecipate	Elenco delle società non quotate di cui l'ente detiene direttamente quote di partecipazione anche minoritaria, con l'indicazione delle funzioni attribuite e delle attività svolte in favore dell'amministrazione o delle attività di servizio pubblico affidate	Servizio Trasparenza
		Per ciascuna delle società:	Servizio Trasparenza
		1) ragione sociale	Servizio Trasparenza
		2) misura dell'eventuale partecipazione dell'amministrazione	Servizio Trasparenza
		3) durata dell'impegno	Servizio Trasparenza
		4) onere complessivo a qualsiasi titolo gravante per l'anno sul bilancio dell'amministrazione	Servizio Trasparenza
		5) numero dei rappresentanti dell'amministrazione negli organi di governo e trattamento economico complessivo a ciascuno di essi spettante	Servizio Trasparenza
		6) risultati di bilancio degli ultimi tre esercizi finanziari	Servizio Trasparenza
		7) incarichi di amministratore della società e relativo trattamento economico complessivo	Servizio Trasparenza
		Dichiarazione sulla insussistenza di una delle cause di inconferibilità dell'incarico	Servizio Trasparenza
		Dichiarazione sulla insussistenza di una delle cause di incompatibilità al conferimento dell'incarico	Servizio Trasparenza
		Collegamento con i siti istituzionali degli enti pubblici vigilati	Servizio Trasparenza
		Provvedimenti in materia di società a partecipazione pubblica (costituzione, acquisto di partecipazioni, gestione, determinazione e perseguimento di obiettivi sul complesso delle spese di funzionamento)	Servizio Trasparenza
		Provvedimenti con cui le amministrazioni pubbliche socie fissano obiettivi specifici, annuali e pluriennali, sul complesso delle spese di funzionamento, ivi comprese quelle per il personale, delle società controllate	Servizio Trasparenza
		Provvedimenti con cui le società a controllo pubblico garantiscono il concreto perseguimento degli obiettivi specifici, annuali e pluriennali, sul complesso delle spese di funzionamento	Servizio Trasparenza
Enti di diritto privato controllati		Elenco degli enti di diritto privato in controllo dell'amministrazione, con l'indicazione delle funzioni attribuite e delle attività svolte in favore dell'amministrazione o delle attività di servizio pubblico affidate	Servizio Trasparenza
	Per ciascuno degli enti:	Servizio Trasparenza	
	1) ragione sociale	Servizio Trasparenza	
	2) misura dell'eventuale partecipazione dell'amministrazione	Servizio Trasparenza	
	3) durata dell'impegno	Servizio Trasparenza	
	4) onere complessivo a qualsiasi titolo gravante per l'anno sul bilancio dell'amministrazione	Servizio Trasparenza	
	5) numero dei rappresentanti dell'amministrazione negli organi di governo e trattamento economico complessivo a ciascuno di essi spettante	Servizio Trasparenza	
	6) risultati di bilancio degli ultimi tre esercizi finanziari	Servizio Trasparenza	
	7) incarichi di amministratore dell'ente e relativo trattamento economico complessivo	Servizio Trasparenza	
	Dichiarazione sulla insussistenza di una delle cause di inconferibilità dell'incarico	Servizio Trasparenza	

		Dichiarazione sulla insussistenza di una delle cause di incompatibilità al conferimento dell'incarico	Servizio Trasparenza
		Collegamento con i siti istituzionali degli enti pubblici vigilati	Servizio Trasparenza
	Rappresentazione grafica	Rappresentazione grafica dei rapporti con gli enti e le società vigilati, controllati e partecipati	Servizio Trasparenza
Attività e procedimenti	Tipologie di procedimento	Per ciascuna tipologia di procedimento:	Servizio Trasparenza
		1) breve descrizione del procedimento con indicazione di tutti i riferimenti normativi utili	Servizio Trasparenza
		2) unità organizzative responsabili dell'istruttoria	Servizio Trasparenza
		3) l'ufficio del procedimento, unitamente ai recapiti telefonici e alla casella di posta elettronica istituzionale	Servizio Trasparenza
		4) ove diverso, l'ufficio competente all'adozione del provvedimento finale, con l'indicazione del nome del responsabile dell'ufficio unitamente ai rispettivi recapiti telefonici e alla casella di posta elettronica istituzionale	Servizio Trasparenza
		5) modalità con le quali gli interessati possono ottenere le informazioni relative ai procedimenti in corso che li riguardano	Servizio Trasparenza
		6) termine fissato in sede di disciplina normativa del procedimento per la conclusione con l'adozione di un provvedimento espresso e ogni altro termine procedimentale rilevante	Servizio Trasparenza
		7) procedimenti per i quali il provvedimento dell'amministrazione può essere sostituito da una dichiarazione dell'interessato ovvero il procedimento può concludersi con il silenzio-assenso dell'amministrazione	Servizio Trasparenza
		8) strumenti di tutela amministrativa e giurisdizionale, riconosciuti dalla legge in favore dell'interessato, nel corso del procedimento nei confronti del provvedimento finale ovvero nei casi di adozione del provvedimento oltre il termine predeterminato per la sua conclusione e i modi per attivarli	Servizio Trasparenza
		9) <i>link</i> di accesso al servizio on line, ove sia già disponibile in rete, o tempi previsti per la sua attivazione	Servizio Trasparenza
		10) modalità per l'effettuazione dei pagamenti eventualmente necessari, con i codici IBAN identificativi del conto di pagamento, ovvero di imputazione del versamento in Tesoreria, tramite i quali i soggetti versanti possono effettuare i pagamenti mediante bonifico bancario o postale, ovvero gli identificativi del conto corrente postale sul quale i soggetti versanti possono effettuare i pagamenti mediante bollettino postale, nonché i codici identificativi del pagamento da indicare obbligatoriamente per il versamento	Servizio Trasparenza
		11) nome del soggetto a cui è attribuito, in caso di inerzia, il potere sostitutivo, nonché modalità per attivare tale potere, con indicazione dei recapiti telefonici e delle caselle di posta elettronica istituzionale	Servizio Trasparenza
		Per i procedimenti ad istanza di parte:	Servizio Trasparenza
		1) atti e documenti da allegare all'istanza e modulistica necessaria, compresi i fac-simile per le autocertificazioni	Servizio Trasparenza
		2) uffici ai quali rivolgersi per informazioni, orari e modalità di accesso con indicazione degli indirizzi, recapiti telefonici e caselle di posta elettronica istituzionale a cui presentare le istanze	Servizio Trasparenza
Dichiarazioni sostitutive e acquisizione d'ufficio dei dati	Recapiti dell'ufficio responsabile per le attività volte all'acquisizione d'ufficio dei dati e allo svolgimento dei controlli sulle dichiarazioni sostitutive	Servizio Trasparenza	
Provvedimenti	Provvedimenti organi indirizzo politico	Provvedimenti organi indirizzo politico: delibere ed ordinanze	Servizio Trasparenza
	Provvedimenti dirigenti amministrativi	Provvedimenti dirigenti amministrativi	Servizio Trasparenza
Bandi di gara e contratti	Informazioni sulle singole procedure in formato tabellare	Dati previsti dall'articolo 1, comma 32, della legge 6 novembre 2012, n. 190 - Informazioni relative alle singole procedure	Servizio Trasparenza
		Tabelle riassuntive rese liberamente scaricabili in un formato digitale standard aperto con informazioni sui contratti relative all'anno precedente	Servizio Trasparenza
	Atti delle amministrazioni aggiudicatrici e degli enti aggiudicatori distintamente per ogni procedura (compreso affidamenti diretti e in house)	Atti relativi alla programmazione di lavori, opere, servizi e forniture (Programma biennale acquisti beni e servizi; Programma triennale dei lavori pubblici, e relativi	Servizio Trasparenza
		Avvisi e bandi	Servizio Trasparenza
		Determine a contrarre	Servizio Trasparenza
		Avvisi sui risultati della procedura di affidamento	Servizio Trasparenza
		Avvisi sistema di qualificazione	Servizio Trasparenza
		Affidamenti	Servizio Trasparenza
		Informazioni ulteriori: Contributi e resoconti degli incontri con portatori di interessi, progetti di fattibilità di grandi opere, documenti predisposti dalla stazione appaltante (art. 22, c. 1, dlgs n. 50/2016); Elenco ufficiali operatori economici (art.90, c. 10, dlgs n. 50/2016)	Servizio Trasparenza
		Provvedimento di esclusione dalla procedura di affidamento e di ammissione all'esito delle valutazioni dei requisiti soggettivi, economico-finanziari e tecnico-professionali.	Servizio Trasparenza
		Composizione della commissione giudicatrice e i curricula dei suoi componenti.	Servizio Trasparenza
		Contratti: testo integrale di tutti i contratti di beni e servizi di importo unitario stimato superiore a 1 milione di euro in esecuzione programma biennale e suoi aggiornamenti	Servizio Trasparenza
		Resoconti della gestione finanziaria dei contratti al termine della loro esecuzione	Servizio Trasparenza

Sovvenzioni, contributi, sussidi, vantaggi economici	Criteri e modalità	Atti con i quali sono determinati i criteri e le modalità per la concessione di sovvenzioni, contributi, sussidi ed ausili finanziari di qualunque genere a persone ed enti pubblici e privati	Servizio Trasparenza
	Atti di concessione	Atti di concessione (soggetto beneficiario, importo corrisposto, norma, responsabile del procedimento, individuazione del beneficiario e link al progetto selezionato, se esistente, e curriculum dell'incaricato)	Servizio Trasparenza
Bilanci	Bilancio preventivo e consuntivo	Bilancio preventivo e bilancio consuntivo con relativi allegati, dati in forma sintetica, aggregata e semplificata, anche con il ricorso a rappresentazioni grafiche	Servizio Trasparenza
		Bilancio consuntivo con relativi allegati, dati in forma sintetica, aggregata e semplificata, anche con il ricorso a rappresentazioni grafiche	Servizio Trasparenza
	Piano degli indicatori e dei risultati attesi di bilancio	Piano degli indicatori e dei risultati attesi di bilancio, con l'integrazione delle risultanze osservate in termini di raggiungimento dei risultati attesi e le motivazioni degli eventuali scostamenti	Servizio Trasparenza
Beni immobili e gestione patrimonio	Patrimonio immobiliare	Dati identificativi del patrimonio immobiliare posseduto e detenuto	Servizio Trasparenza
	Canoni di locazione o affitto	Canoni di locazione o affitto versati o percepiti	Servizio Trasparenza
Controlli e rilievi sulla amministrazione	Organismi indipendenti di valutazione, nuclei di valutazione o altri organismi con funzioni analoghe	Attestazione dell'OIV sull'assolvimento degli obblighi di pubblicazione	Servizio Trasparenza
		Documento dell'OIV di validazione della Relazione sulla Performance	Servizio Trasparenza
		Relazione dell'OIV sul funzionamento complessivo del Sistema di valutazione, trasparenza e integrità dei controlli interni	Servizio Trasparenza
		Altri atti degli organismi indipendenti di valutazione, nuclei di valutazione o altri organismi con funzioni analoghe, procedendo all'indicazione in forma anonima dei dati personali eventualmente presenti	Servizio Trasparenza
	Organi di revisione amministrativa e contabile	Relazioni degli organi di revisione amministrativa e contabile	Servizio Trasparenza
	Corte dei conti	Rilievi della Corte dei conti ancorchè non recepiti riguardanti l'organizzazione e l'attività dell'ente	Servizio Trasparenza
Servizi erogati	Carta dei servizi e standard di qualità	Carta dei servizi o documento contenente gli standard di qualità dei servizi pubblici	Servizio Trasparenza
	Class action	Class action	Servizio Trasparenza
	Costi contabilizzati	Costi contabilizzati dei servizi erogati agli utenti, sia finali che intermedi e il relativo andamento nel tempo	Servizio Trasparenza
	Servizi in rete	Risultati delle indagini sulla soddisfazione da parte degli utenti rispetto alla qualità dei servizi in rete e statistiche di utilizzo dei servizi in rete	Servizio Trasparenza
Pagamenti della Amministrazione	Dati sui pagamenti	Dati sui propri pagamenti in relazione alla tipologia di spesa sostenuta, all'ambito temporale di riferimento e ai beneficiari	Servizio Trasparenza
	Indicatore di tempestività dei pagamenti	Indicatore dei tempi medi di pagamento relativi agli acquisti di beni, servizi, prestazioni professionali e forniture	Servizio Trasparenza
		Indicatore trimestrale di tempestività dei pagamenti	Servizio Trasparenza
		Ammontare complessivo dei debiti, con indicazione del numero delle imprese creditrici	Servizio Trasparenza
IBAN e pagamenti informatici	IBAN e pagamenti informatici	Servizio Trasparenza	
Opere Pubbliche	Nuclei di valutazione e verifica degli investimenti pubblici	Informazioni reali ai nuclei di valutazione e verifica degli investimenti pubblici (art. 1, l. n. 144/1999)	Servizio Trasparenza
	Atti di programmazione delle opere pubbliche	Atti di programmazione delle opere pubbliche (link alla sotto-sezione "bandi di gara e contratti")	Servizio Trasparenza
	Tempi costi e indicatori di realizzazione delle opere pubbliche	Informazioni relative ai tempi, ai costi unitari e agli indicatori di realizzazione delle opere pubbliche in corso o completate	Servizio Trasparenza
Pianificazione e governo del territorio		Pianificazione e governo del territorio	Servizio Trasparenza
Informazioni ambientali		Informazioni ambientali	Servizio Trasparenza
		Stato dell'ambiente	Servizio Trasparenza
		Fattori inquinanti	Servizio Trasparenza
		Misure incidenti sull'ambiente e relative analisi di impatto	Servizio Trasparenza
		Misure a protezione dell'ambiente e relative analisi di impatto	Servizio Trasparenza
		Relazioni sull'attuazione della legislazione	Servizio Trasparenza
		Stato della salute e della sicurezza umana	Servizio Trasparenza
		Relazione sullo stato dell'ambiente del Ministero dell'Ambiente e della tutela del territorio	Servizio Trasparenza
Strutture sanitarie private accreditate	Strutture sanitarie private accreditate	Servizio Trasparenza	
Interventi straordinari e di emergenza		Interventi straordinari e di emergenza	Servizio Trasparenza
Prevenzione della		Piano triennale per la prevenzione della corruzione e della trasparenza	Servizio Trasparenza
		Responsabile della prevenzione della corruzione e responsabile della trasparenza	Servizio Trasparenza
		Regolamenti per la prevenzione e la repressione della corruzione e dell'illegalità	Servizio Trasparenza

Altri contenuti	Corruzione	Relazione del responsabile della prevenzione della corruzione	Servizio Trasparenza
		Provvedimenti adottati dall'A.N.AC. ed atti di adeguamento a tali provvedimenti	Servizio Trasparenza
		Atti di accertamento delle violazioni	Servizio Trasparenza
	Accesso civico	Accesso civico "semplice" concernente dati, documenti e informazioni soggetti a pubblicazione obbligatoria	Servizio Trasparenza
		Accesso civico "generalizzato" concernente dati e documenti ulteriori	Servizio Trasparenza
		Registro degli accessi	Servizio Trasparenza
	Accessibilità e Catalogo dei dati, metadati e banche dati	Catalogo dei dati, metadati e delle banche dati	Servizio Trasparenza
		Regolamenti	Servizio Trasparenza
		Obiettivi di accessibilità (da pubblicare secondo le indicazioni contenute nella circolare dell'Agenzia per l'Italia digitale n. 1/2016 e s.m.i.)	Servizio Trasparenza
	Dati ulteriori	Dati ulteriori (NB: nel caso di pubblicazione di dati non previsti da norme di legge si deve procedere alla anonimizzazione dei dati personali eventualmente presenti, in virtù di quanto disposto dall'art. 4, c. 3, del d.lgs. n. 33/2013)	Servizio Trasparenza

**PRINCIPALI MISURE DA APPLICARSI NEL TRIENNIO 2023/2025 DA PARTE
DEI RESPONSABILI APICALI (P.O. o E.Q.)/SEGRETARIO GENERALE**

MISURE	SOGGETTI RESPONSABILI	TEMPI DI ATTUAZIONE	MODALITÀ DI VERIFICA
Relazione annuale al RPCT sullo stato di attuazione del Piano Anticorruzione e trasparenza	Responsabili P.O.	entro il 30.11.2023 prima del monitoraggio	Analisi delle relazioni
Verifica la coerenza tra gli obiettivi annuali della performance e le misure del PIAO sottosezione 2.3	Nucleo di Valutazione	30.06.2023	Relazione NdV
Attuazione delle misure relative ai controlli interni	Segretario, P.O.; ResP. servizio finanziario; revisore del conto	Almeno una volta entro il 31/12/2023	Analisi e pubblicazione del Report annuale sui controlli interni
Obbligo di astensione in caso di conflitto interessi anche potenziale (art. 6-bis l. 241/1990 e artt. 5, 6, 7 e 14 DPR 62/2013), art. 42 d.lgs. 50/2016. Indicazione in ogni atto assunto che il responsabile del procedimento ovvero il responsabile del servizio non sono in conflitto di interessi	P.O. e Responsabili istruttoria interna	31/12/2023	Atti a valenza esterna emessi
Rispetto degli obblighi previsti dal d.lgs. 33/2013 in materia di pubblicazione sul sito dell'ente, con particolare riferimento agli atti la cui pubblicazione è requisito di efficacia (Contributi, incarichi)	P.O., responsabili di servizio e RPCT	31/12/2023	Verifica almeno 1 volta all'anno anche dopo la verifica del NDV (es. in corso di monitoraggio, con controlli a campione)
Misure alternative alla rotazione ordinaria (partecipazione di più soggetti alle fasi istruttorie)	P.O., responsabili di servizio	31/12/2023	Controllo degli atti a valenza esterna
Compilazione e consegna della dichiarazione annuale di cui all'art. 20, d.lgs. 39/2013	Segretario comunale e P.O.	15/01/2024	Pubblicazione sito web
Attività di accertamento e verifica sulle dichiarazioni di cui al punto precedente	Servizio personale	20/01/2024 (entro 5 giorni)	Acquisizione certificati giudiziari
Attività di verifica sul rispetto del <i>pantouflage</i>	Servizio personale e strutture apicali	31/12/2023	Acquisizione dichiarazioni soggetti interessati e ditte
Attività di verifica sulle dichiarazioni rese dai commissari e	Servizio personale e RUP	10 giorni dalla	Acquisizione certificazione

segretario a seguito della costituzione delle commissioni di gara e di concorso		nomina della commissione	giudiziaria (certificato penale e carichi pendenti)
Applicazione dei Protocolli di legalità (all. 2.3.D)	P.O.	31/12/2025	Verifica sui contratti stipulati
Sistemazione dell'albero della Trasparenza con la nuova sottosezione <i>Bandi di gara e contratti</i>	P.O.	entro 60 giorni da approvazione PIAO	Verifica del link di <i>Amministrazione trasparente</i>
Trasparenza degli interventi finanziati con i fondi del PNRR	Segretario comunale e Responsabili di servizio	entro 120 giorni dall' approvazione PIAO	Modifica del regolamento sui controlli interni
Revisione Codice di comportamento di ente, con procedura aperta	RPCT, NdV, Giunta	31/12/2023	Consegna a tutti i soggetti e pubblicazione <i>web</i>
MISURE	SOGGETTI RESPONSABILI	TEMPI DI ATTUAZIONE	MODALITÀ DI VERIFICA
Monitoraggio sull'attuazione delle misure del PIAO, sottosezione <i>Rischi corruttivi e trasparenza</i>	RPCT	15/12/2023 salvo proroga	Esiti del monitoraggio
Monitoraggio sull'idoneità delle misure del PIAO, sottosezione <i>Rischi corruttivi e trasparenza</i>	RPCT e NdV	15/12/2023 salvo proroga	Esiti del monitoraggio
Realizzazione delle attività previste nel Piao a tutela del dipendente che effettua segnalazioni di illecito	RPCT	Entro il termine dell'anno	Verifica funzionalità del sistema
Attività di formazione "specificata" e "generale": individuazione modalità e dei dipendenti	RPCT	31/12/2023	Svolgimento corsi di formazione



Comune di **Brenzone sul Garda**

Provincia di Verona

Ufficio responsabile prevenzione della corruzione e trasparenza

Allegato D) alla sezione 2.3. del PIAO 2023 -2025
approvato con deliberazione di G.C. nr. 48 del 14/06/2023

PATTO DI INTEGRITA' DEL COMUNE DI BRENZONE SUL GARDA PER L'AFFIDAMENTO DELLA FORNITURA, DEL SERVIZIO O DEI LAVORI AVENTI AD OGGETTO

- CIG - CUP _____

Il presente patto di integrità viene sottoscritto tra il responsabile del servizio competente all'acquisizione/concessione del bene, servizio o lavoro e l'operatore economico affidatario.

PREMESSO CHE:

- l'art. 1, comma 17 della legge 6 novembre 2012, n. 190, "Disposizioni per la prevenzione e la repressione della corruzione e dell'illegalità nella pubblica amministrazione";
- il Piano Nazionale Anticorruzione (P.N.A.) approvato dalla Commissione indipendente per la valutazione, la trasparenza e l'integrità delle amministrazioni pubbliche con deliberazione n. 72/2013, "Disposizioni per la prevenzione e la repressione della corruzione e dell'illegalità nella pubblica amministrazione";
- il decreto legislativo 14 marzo 2013, n. 33, "Riordino della disciplina riguardante gli obblighi di pubblicità, trasparenza e diffusione di informazioni da parte delle pubbliche amministrazioni";
- gli aggiornamenti al P.N.A. 2013 e i nuovi P.N.A. approvati dall'Autorità Nazionale Anticorruzione (ANAC), da ultimo i PNA 2019 e 2022;
- il decreto del Presidente della Repubblica 16 aprile 2013, n. 62, "Regolamento recante il codice di comportamento dei dipendenti pubblici";
- il Codice di comportamento dei dipendenti dell'intestata Stazione Appaltante approvato con deliberazione nr. 13 del 29/01/2014;
- il decreto-legge 24 giugno 2014, n. 90, "Misure urgenti per la semplificazione e la trasparenza amministrativa e per l'efficienza degli uffici giudiziari" convertito, con modificazioni, dalla legge 11 agosto 2014, n. 114;
- il Protocollo d'intesa tra il Ministero dell'Interno e l'Autorità Nazionale Anticorruzione il 15 luglio 2014;
- il "Regolamento in materia di esercizio del potere sanzionatorio dell'Autorità Nazionale Anticorruzione per l'omessa adozione dei Piani triennali di prevenzione della corruzione, dei Programmi triennali di trasparenza, dei Codici di comportamento" emanato dall'Autorità Nazionale Anticorruzione con delibera del 9 settembre 2014;
- il Piano Triennale di Prevenzione della Corruzione (P.T.P.C.), quale sezione del PIAO 2023-2025;

tutto quanto sopra premesso,

1

TRA

1. l'intestata Stazione Appaltante, COMUNE DI BRENZONE SUL GARDA, in persona del Responsabile del Servizio _____, che agisce in nome e per conto dell'Ente committente

E

2. Il Concorrente/Operatore Economico-OE denominato _____, con sede in _____, in qualità di _____, nato/a a _____, in data _____,

SI PATTUISCONO

le seguenti clausole e condizioni.

Articolo 1 - Impegni

Il presente Patto d'Integrità stabilisce la reciproca, formale obbligazione:

- della Stazione Appaltante e dei partecipanti alla procedura di affidamento in oggetto di conformare i propri comportamenti ai principi di lealtà, trasparenza e correttezza nonché l'espresso impegno anti-corruzione di non offrire, accettare o richiedere somme di denaro o qualsiasi altra ricompensa, vantaggio o beneficio, sia direttamente che indirettamente tramite intermediari, al fine dell'assegnazione del contratto e/o al fine di distorcerne la relativa corretta esecuzione;

- della Stazione Appaltante a mettere in atto tutte le misure necessarie e a vigilare affinché i propri dipendenti non promettano od offrano vantaggi illeciti a terzi o ad altre persone fisiche o giuridiche e non accettino vantaggi o promesse in modo diretto o indiretto nella fase di predisposizione e di svolgimento della procedura di affidamento o di esecuzione del contratto;

- dei partecipanti alla procedura di affidamento in oggetto di:

a. segnalare alla Stazione Appaltante qualsiasi tentativo di turbativa, irregolarità o distorsione nelle fasi di svolgimento della gara e/o durante l'esecuzione dei contratti, da parte di ogni interessato o addetto o di chiunque possa influenzare le decisioni relative alla gara in oggetto;

b. assicurare di non essersi accordati e non accordarsi con altri partecipanti alla gara per limitare o eludere la concorrenza;

c. informare puntualmente tutto il personale, di cui si avvale, del presente Patto di integrità e degli obblighi in esso contenuti;

d. vigilare affinché gli impegni sopra indicati siano osservati da tutti i collaboratori e dipendenti nell'esercizio dei compiti loro assegnati, incluso il rispetto del codice di comportamento integrativo adottato dalla stazione appaltante, in quanto compatibile con la propria organizzazione;

e. denunciare alla Pubblica Autorità competente ogni irregolarità o distorsione di cui sia venuta a conoscenza per quanto attiene l'attività di cui all'oggetto.

f. accettare incondizionatamente la disposizione sul pantouflage di cui all'art. 53, comma 1bis lettera l quater) del D.lgs. nr. 267/2000 in materia di incarichi a soggetti rappresentanti di Enti con i quali si è contrattato

Articolo 2 - Sanzioni per inadempimento

L' OE prende nota e accetta che, nel caso di inadempimento degli impegni anticorruzione assunti con il presente Patto di integrità, comunque accertato dalla Stazione Appaltante, potranno essere applicate le seguenti sanzioni:

- esclusione del concorrente dalla gara;

- escussione della cauzione provvisoria;

- risoluzione del contratto;

- escussione della cauzione esecutiva;

- esclusione del concorrente dalle gare indette dalla stazione appaltante per 5 anni.

2

Articolo 3 - Attuazione D.L. 90/2014

Fermo restando quanto previsto dai precedenti articoli 1 e 2, in aderenza alle prescrizioni in materia di anticorruzione contenute nel d.l. 90/2014 convertito dalla l. 114/2014:

- l'OE si impegna a dare comunicazione tempestiva alla Stazione appaltante di tentativi di concussione che si siano, in qualsiasi modo, manifestati nei confronti dell'imprenditore, degli organi sociali o dei dirigenti di impresa. Il predetto adempimento ha natura essenziale ai fini della esecuzione del contratto. Ne consegue, pertanto, che il relativo inadempimento darà luogo alla risoluzione espressa del contratto stesso, ai sensi dell'art. 1456 c.c., qualora la mancata comunicazione del tentativo di concussione subito risulti da una misura cautelare o dal disposto rinvio a giudizio, nei confronti di pubblici amministratori che abbiano esercitato funzioni relative alla stipula ed esecuzione del contratto, per il delitto previsto dall'art. 317 c.p.

- la Stazione Appaltante da' atto di avvalersi della clausola risolutiva espressa, di cui all'art. 1456 c.c., ogni qualvolta nei confronti dell'imprenditore o dei componenti la compagine sociale, o dei dirigenti dell'impresa, sia stata disposta misura cautelare o sia intervenuto rinvio a giudizio per taluno dei delitti di cui agli artt. 317 c.p., 318 c.p., 319 c.p., 319-bis c.p., 319-ter c.p., 319-quater c.p., 320 c.p., 322 c.p., 322-bis c.p., 346-bis c.p., 353 c.p. e 353-bis c.p.

Nei casi di cui al presente articolo, l'esercizio della potestà risolutoria da parte della Stazione Appaltante è subordinato alla previa intesa con l'Autorità Nazionale Anticorruzione. La Stazione Appaltante, pertanto, si impegna a comunicare la propria volontà di avvalersi della clausola risolutiva espressa al Responsabile per la prevenzione della corruzione (RPCT) che ne dà comunicazione all'Autorità Nazionale Anticorruzione. Quest'ultima valuta se, in alternativa all'ipotesi risolutiva, ricorrano i presupposti per la prosecuzione del rapporto contrattuale tra Stazione appaltante ed impresa aggiudicataria, alle condizioni di cui al d.l. 90/2014.

Articolo 4 - Durata

Il presente Patto di Integrità e le relative sanzioni applicabili restano in vigore sino alla completa esecuzione del contratto. Il presente Patto dovrà essere richiamato dal contratto quale allegato allo stesso onde formarne parte integrante, sostanziale e pattizia.

Articolo 5 - Sottoscrizione e impiego

Il presente Patto deve essere obbligatoriamente sottoscritto in calce ed in ogni sua pagina, dal legale rappresentante della Ditta partecipante ovvero, in caso di consorzi o raggruppamenti temporanei di imprese, dal rappresentante degli stessi.

La sottoscrizione del presente atto deve avvenire contestualmente alla sottoscrizione del contratto principale ovvero all'atto dell'affidamento della fornitura, del servizio o dei lavori.

Articolo 6 - Controversie

Ogni controversia relativa all'interpretazione, ed esecuzione del presente Patto d'integrità fra la Stazione Appaltante, in persona del Responsabile del Servizio _____, e i concorrenti e tra gli stessi concorrenti è devoluta all'Autorità Giudiziaria competente.

Li', _____

Il Responsabile del Servizio

L'operatore
economico

L'originale del presente documento informatico è sottoscritto con firma elettronica, ai sensi e per gli effetti di cui all'articolo 21 del decreto legislativo n. 82 del 7 marzo 2005 (Codice dell'Amministrazione digitale), e memorizzato digitalmente nella banca dati dell'Amministrazione.

PIAO 2023/2025 – SEZIONE 3 – SOTTOSEZIONE 3.1

STRUTTURA ORGANIZZATIVA

Riferimenti normativi:

Articolo 89, decreto legislativo 18 agosto 2000, n. 267;

Articolo 4, comma 1, lettera a), decreto ministeriale 132/2022.

Il riferimento all'articolo 3, comma 1, lettera a) – *Valore pubblico* – contenuto nell'art. 4 del d.m., non si applica alle amministrazioni con meno di 50 dipendenti, ex art. 6, commi 3 e 4, d.m.;

Contenuto della sottosezione:

In questa sottosezione (3.1) viene illustrato il modello organizzativo adottato dall'ente.

Allegato del d.m. 132/2022:

Il modello organizzativo è composto da:

- organigramma;
- livelli di responsabilità organizzativa; n. di fasce per la gradazione delle posizioni dirigenziali e simili (es. posizioni organizzative);
- modello di rappresentazione dei profili di ruolo, come definiti dalle linee guida di cui all'articolo 6-ter, comma 1, del decreto-legislativo 30 marzo 2001, n. 165;
- ampiezza media delle unità organizzative in termini di numero di dipendenti in servizio;
- altre eventuali specificità del modello organizzativo.

MODELLO ORGANIZZATIVO

L'organizzazione del Comune di Brenzone sul Garda è regolata dalle norme contenute nel vigente Regolamento sull'ordinamento degli uffici e dei servizi, approvato con Deliberazione di Giunta comunale n. 80 del 11/11/1998 e successivamente aggiornato con numerose modifiche e integrazioni.

Più precisamente, il Regolamento stabilisce che:

- ⇒ La struttura organizzativa è articolata in settori (struttura apicale), costituiti, al loro interno, da servizi ed uffici;
- ⇒ L'articolazione della struttura non costituisce fonte di rigidità organizzativa, ma di razionale ed efficace strumento di gestione. Pertanto, vanno assicurati la massima collaborazione ed il continuo interscambio di informazioni ed esperienze tra le varie articolazioni dell'ente;
- ⇒ Il settore è la struttura organica di massima dimensione dell'ente deputata:
 - a) alle analisi dei bisogni per attività omogenee;
 - b) alla programmazione;
 - c) alla realizzazione degli interventi di competenza;
 - d) al controllo in itinere delle operazioni;
 - e) alla verifica finale dei risultati.

Alla direzione dei settori sono preposte le figure professionali apicali dell'ente, ascritte all' Area dei Funzionari e dell'Elevata Qualificazione (Art. 12, CCNL Funzioni locali del 16 novembre 2022)

I servizi ed uffici costituiscono un'articolazione dei relativi settori, che:

- a) intervengono organicamente in un ambito definito di discipline o materie per fornire servizi rivolti sia all'interno che all'esterno dell'ente;
- b) svolgono specifiche funzioni per concorrere alla gestione di un'attività organica;
- c) gestiscono gli interventi in determinati ambiti della materia, garantendone l'esecuzione.

Il numero dei settori e le rispettive articolazioni e competenze sono definiti dalla Giunta comunale, nel rispetto dei principi indicati nel regolamento di organizzazione degli uffici e servizi (ROUS - articolo 89, TUEL 267/2000), contemperando le esigenze di funzionalità con quelle di economicità di gestione.

La Giunta (articolo 48, comma 3, TUEL) adotta il ROUS nel rispetto dei criteri generali stabiliti dal Consiglio.

La struttura organizzativa risulta dagli allegati 3.1.A e 3.1.B, del presente atto, formandone parte integrante e sostanziale.

Allegato 3.1.A

SCHEMA ORGANIZZATIVO DEL COMUNE DI BRENZONE SUL GARDA

Tavola "1"

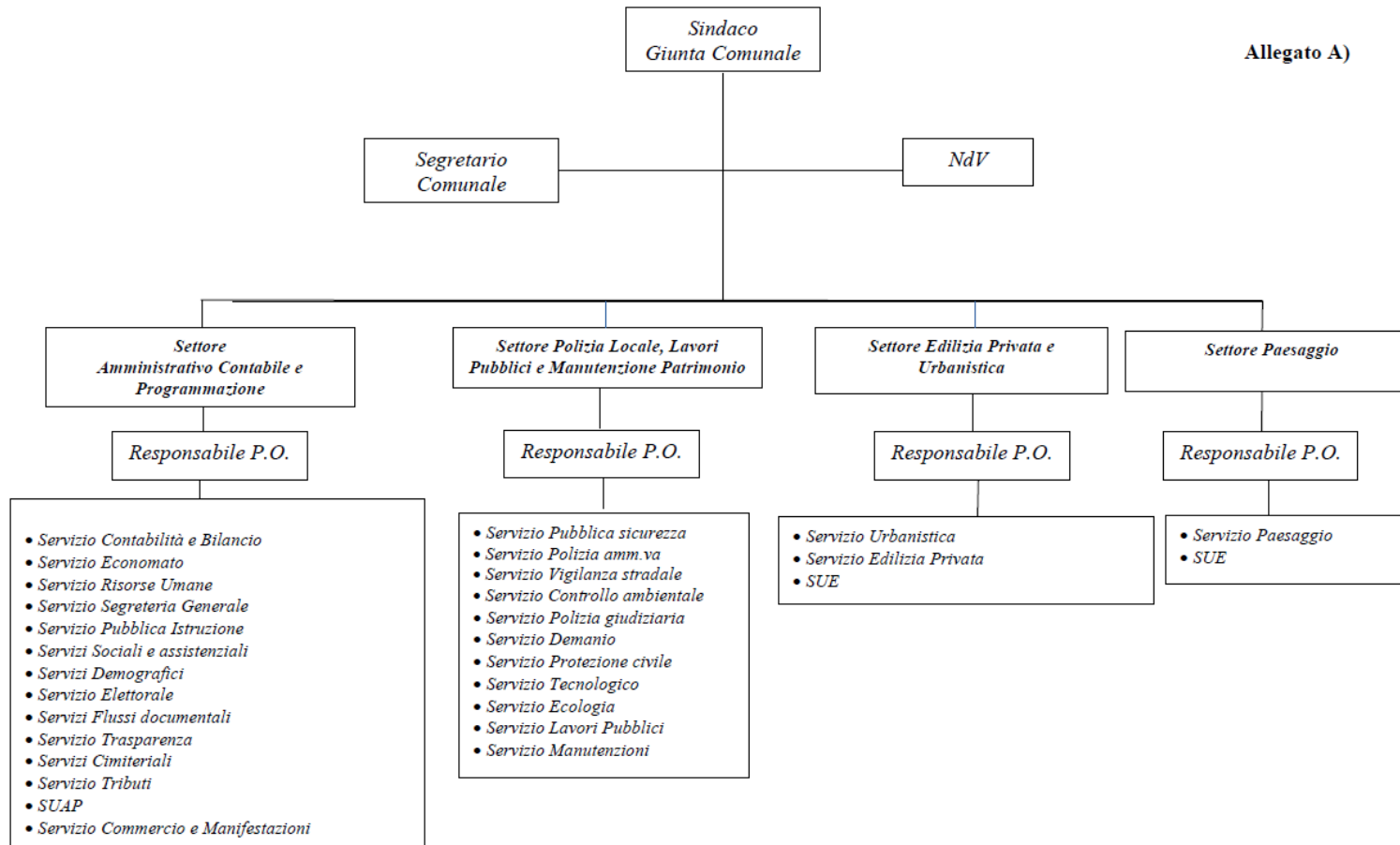

Allegato 3.1.B

COMUNE DI BREZZONE SUL GARDA

ORGANIGRAMMA DEL PERSONALE DIPENDENTE DEL COMUNE

UFFICIO DEL SEGRETARIO COMUNALE

L'ufficio si trova attualmente in convenzione con i comuni di Garda e Costermano sul Garda dal 01/01/2023. Il comune di Garda svolge il ruolo di ente capo-convenzione. I compiti attribuiti sono quelli previsti dall'art. 97, commi 2 e 4, del TUEL 18 agosto 2000, n. 267. Nell'ambito delle relazioni sindacali, al Segretario spetta la presidenza della Delegazione trattante di parte pubblica. Nell'ambito della gestione del personale dipendente al segretario spetta la direzione dell'Ufficio competente per i provvedimenti disciplinari (art. 55-bis, d.lgs. n. 165/2001).

SETTORE AMMINISTRATIVO CONTABILE E PROGRAMMAZIONE

ORGANIGRAMMA

N° unità	Profilo professionale	Area di inquadramento	Note
1	Specialista in attività amministrative e contabili	Area dei funzionari e dell'elevata qualificazione	Responsabile di Settore
4	Istruttore Amministrativo Contabile	Area degli istruttori	
2	Istruttore amministrativo	Area degli istruttori	
3	Collaboratore amministrativo	Area degli operatori esperti	
1	Cuoco	Area degli operatori esperti	

SERVIZI ASSEGNATI

- Servizio Contabilità e Bilancio
- Servizio Economato
- Servizio Risorse Umane
- Servizio Segreteria Generale
- Servizio Pubblica Istruzione
- Servizi Sociali e assistenziali
- Servizi Demografici
- Servizio Elettorale
- Servizi Flussi documentali
- Servizio Trasparenza
- Servizi Cimiteriali
- Servizio Tributi
- SUAP
- Servizio Commercio e Manifestazioni

SETTORE POLIZIA LOCALE, LAVORI PUBBLICI E MANUTENZIONE PATRIMONIO:

ORGANIGRAMMA

N° unità	Profilo professionale	Area di inquadramento	Note
1	Specialista in attività di vigilanza	Area dei funzionari e dell'elevata qualificazione	Responsabile di Settore
3	Istruttore tecnico-geometra	Area degli istruttori	
2	Istruttore amministrativo	Area degli istruttori	
3	Agente di polizia locale	Area degli istruttori	
2	Operaio tecnico-manutentivo	Area degli operatori esperti	

SERVIZI ASSEGNATI

- *Servizio Pubblica sicurezza*
- *Servizio Polizia amm.va*
- *Servizio Vigilanza stradale*
- *Servizio Controllo ambientale*
- *Servizio Polizia giudiziaria*
- *Servizio Demanio*
- *Servizio Protezione civile*
- *Servizio Tecnologico*
- *Servizio Ecologia*
- *Servizio Lavori Pubblici*
- *Servizio Manutenzioni*

SETTORE EDILIZIA PRIVATA E URBANISTICA

ORGANIGRAMMA

N° unità	Profilo professionale	Area di inquadramento	Note
1	Specialista in attività tecniche	Area dei funzionari e dell'elevata qualificazione	Responsabile di Settore
2	Istruttore tecnico-geometra	Area degli istruttori	
1	Collaboratore amministrativo	Area degli operatori esperti	

SERVIZI ASSEGNATI

- *Servizio Urbanistica*
- *Servizio Edilizia privata*
- *S.U.E.*

SETTORE PAESAGGIO

ORGANIGRAMMA

N° unità	Profilo professionale	Area di inquadramento	Note
1	Specialista in attività tecniche	Area dei funzionari e dell'elevata qualificazione	Responsabile di Settore

SERVIZI ASSEGNATI

- *Servizio Paesaggio*
- *S.U.E.*

NOTE:

I dipendenti dei Settori Amministrativo Contabile e Programmazione, Edilizia Privata e Urbanistica e Polizia Locale, Lavori Pubblici e Manutenzione Patrimonio sono tutti a tempo indeterminato: alcuni di essi con contratto a part-time.

Il Settore Paesaggio è invece composto da un solo dipendente a tempo determinato con contratto part-time ai sensi dell'art. 110 comma 1 del D.Lgs. 267/2000.

**Piano Integrato di Attività e
Organizzazione (PIAO)
2023/2025**

(ente con meno di 50 dipendenti al 31/12/2022)

⇒ Sottosezione 3.2 = Organizzazione del lavoro agile

*Allegato 3.2 al PIAO 2023/2025
Delibera di Giunta n. 48 del 14/06/2023*

Premessa:

La progressiva digitalizzazione della società contemporanea, le sfide che sorgono a seguito di cambiamenti sociali e demografici o, come di recente, di situazioni emergenziali, rendono necessario un ripensamento generale delle modalità di svolgimento della prestazione lavorativa anche in termini di elasticità e flessibilità.

In particolare, dopo due anni di *smart working* “emergenziale”, anche l’intera pubblica amministrazione è stata pervasa da una forte spinta innovatrice, tesa a rivedere il proprio approccio ad un modello di organizzazione del lavoro più orientato ad una prestazione svolta solo in parte nella sede di lavoro, abbinata a periodi di attività da realizzarsi in luoghi alternativi rispetto i locali messi a disposizione dal datore di lavoro.

A supporto di tale nuova impostazione, anche il CCNL 2019-2021, siglato lo scorso 16.11.2022, ha recentemente disciplinato, anche nel Comparto Funzioni locali, modelli organizzativi del lavoro alternativi al canonico lavoro in presenza, quale – a titolo esemplificativo – il cd. “*lavoro a distanza*”.

Le finalità generali perseguite dall’ordinamento, dunque, tendono ad avvicinare - seppur a piccoli passi e nell’ambito delle specifiche caratteristiche del lavoro pubblico - la pubblica amministrazione al mondo privato, dove le modalità di effettuazione della prestazione lavorativa a distanza sono ormai consolidate da tempo.

In tale contesto, pertanto, anche questo ente è chiamato, per la prima volta, in occasione dell’elaborazione del Piano Integrato di Attività e Organizzazione (PIAO) 2023/2025, a gettare le basi per una nuova organizzazione del lavoro, sempre più orientata all’alternanza tra lavoro in sede e lavoro a distanza, in linea con le ultime normative di settore, disciplinando le concrete modalità attuative del lavoro a distanza.

Conseguentemente, l’Amministrazione si è adoperata per l’approvazione di un regolamento di disciplina del lavoro agile approvato con deliberazione di G.C. nr. 16 del 22/02/2023.

Successivamente il Segretario comunale ha trasmesso un atto organizzativo interno con prot. n° 2279 del 08/03/2023 mediante il quale ha inteso mettere in conoscenza la struttura dell’opportunità di svolgere, per il futuro, la prestazione in modalità agile nel rispetto di determinati requisiti e condizioni.

In primis chiedendo ai Responsabili dei servizi di fornire le informazioni utili per la migliore organizzazione del lavoro a distanza; in secondo luogo, in ossequio al regolamento approvato, le modalità per accedere alla prestazione in modalità *smart working*.

Di seguito le principali richieste che i responsabili dei servizi erano chiamati a fornire prima dell’avvio della presentazione delle istanze:

- 1. individuazione di servizi che possono essere resi a distanza (attraverso l'utilizzo del sito web, con utilizzo di applicativi digitali ovvero su prenotazione telefonica);**
- 2. ricognizione della disponibilità della strumentazione necessaria allo svolgimento delle attività in modalità "lavoro agile" da assegnare ai dipendenti e verifica del rispetto dei sistemi di archiviazione e tutela della privacy (tale attività deve essere svolta dal RTD);**
- 3. individuazione delle attività e dei servizi che devono rendersi in presenza (solo ed esclusivamente) e quelli per i quali è sempre necessario avere in servizio almeno un dipendente;**
- 4. individuazione, previa ricognizione, del numero dei dipendenti appartenenti alla propria area, che sono interessati allo svolgimento della prestazione in modalità agile**

Al momento, rispetto ai riscontri pervenuti, non si manifesta una particolare propensione della struttura al mutamento organizzativo, ovvero un particolare interesse dei dipendenti a rendere la prestazione lavorativa in *smart working*, presumibilmente perchè trattasi di piccolo comune dove i dipendenti, vivendo in loco, valutano l’opportunità non così fortemente attrattiva.

Si tratta, pertanto, di “lavorare” su questa “prospettiva” dell’organizzazione e del metodo di lavoro, con possibilità di garantire rendimenti e produttività anche mediante il lavoro a distanza.

La percentuale prevista dall'Ente e garantita nel regolamento è almeno pari al 20% dei dipendenti, quindi almeno uno su 5, da riparametrare all'unità per ciascun Settore.

A tal fine, si rende necessario, per il prossimo triennio, ripensare l'organizzazione del lavoro sia in presenza che a distanza, tenendo conto dei seguenti elementi:

- a) modalità di lavoro flessibile, introducendo una nuova cultura al lavoro agile, ipotizzando la possibilità di fornire la prestazione con maggiore flessibilità di orario di lavoro, garantendo, quindi, un adeguato livello di reperibilità, senza però andare a discapito della vita privata del lavoratore;
- b) nuovo ruolo del responsabile, con revisione in formato “*smart*” delle figure apicali, con iniziative di addestramento formativo e motivazionale specifiche, al fine di creare una nuova *leadership* basata anche su nuove relazioni e rapporti professionali con i propri collaboratori.
- c) ripensare la valutazione dei dipendenti che svolgono le attività in modalità agile valorizzando l'aspetto degli obiettivi raggiunti e, in subordine, i profili comportamentali.

A tal fine potrebbe rendersi utile avviare dei processi formativi per tutto il personale, compresi i responsabili di Area, finalizzati a valorizzare la strategia dello smart working evidenziando punti di forza e debolezza, per fare dell'implementazione del sistema una modalità perfettamente implementata nell'organizzazione.

1. CONDIZIONALITÀ E I FATTORI ABILITANTI

Secondo le linee guida sul Piano Organizzativo del Lavoro Agile (POLA) e indicatori di performance (cfr. art. 14, comma 1, della legge 124/2015 e ss.mm.ii.), per condizioni abilitanti “*si intendono i presupposti che aumentano la probabilità di successo di una determinata misura organizzativa*”.

Nel caso del lavoro agile occorre, innanzitutto, fare riferimento ad un presupposto generale e imprescindibile, ossia l'orientamento dell'amministrazione ai risultati nella gestione delle risorse umane.

Altri fattori fanno riferimento ai livelli di stato delle risorse o livelli di salute dell'ente, funzionali all'implementazione del lavoro agile: si tratta, in sostanza, di fattori abilitanti del processo di cambiamento che l'amministrazione dovrebbe misurare prima dell'implementazione della *policy* e sui quali dovrebbe incidere *in itinere* o a posteriori, tramite opportune leve di miglioramento, al fine di garantire il raggiungimento di livelli *standard* ritenuti soddisfacenti.

Se, infatti, la pratica del lavoro agile prima e durante l'emergenza ha, da un lato, consentito la realizzazione di importanti risultati, dall'altro, ha anche evidenziato criticità importanti, facendo quindi emergere la necessità di investire rapidamente sui cosiddetti **fattori abilitanti** del lavoro agile. Tra questi, si possono riassumere i principali:

- a) misure organizzative;
- b) piattaforme tecnologiche;
- c) competenze professionali.

2. OBIETTIVI

Alla luce di quanto rappresentato, gli **obiettivi** da perseguire devono tendere:

- alla revisione del contesto organizzativo al fine di promuovere la reingegnerizzazione e la digitalizzazione dei processi e dei servizi e la dematerializzazione della documentazione;
- al rafforzamento e adeguamento delle dotazioni informatiche e dei sistemi informativi in uso, per supportare il lavoro da remoto;

- alla semplificazione operativa nonché allo sviluppo delle competenze digitali di base del personale, per poter realizzare efficacemente ed efficientemente le proprie attività da remoto. In sede di prima applicazione, ciò comporta un investimento sulle persone, sulla loro formazione e, quindi, un'accelerazione della trasformazione digitale ed una riorganizzazione degli spazi, affinché lo svolgimento della prestazione di lavoro in modalità agile non pregiudichi in alcun modo o riduca la fruizione dei servizi a favore degli utenti

Pertanto, il ricorso alle nuove modalità di lavoro a distanza si basa su una strategia che persegua le seguenti **finalità**:

- consentire all'amministrazione di avere, da un lato, un aumento della produttività e, dall'altro, un aumento nella soddisfazione dei dipendenti grazie ad un efficace equilibrio tra vita professionale e vita privata. Parallelamente, lo svolgimento della prestazione di lavoro in modalità agile non deve pregiudicare o ridurre in alcun modo la fruizione dei servizi da parte degli utenti;

- l'alternanza tra il lavoro da remoto e il lavoro in presenza deve favorire il coinvolgimento del personale impegnato nelle diverse mansioni, avendo la possibilità di gestire più efficientemente il lavoro in autonomia e il lavoro con il resto del *team*. In questo modo si superano le criticità relative al senso di isolamento e di allontanamento dal gruppo di lavoro. In tale ottica, devono essere previsti sistemi di rotazione che assicurino, in ogni caso, la prevalenza - per ciascun lavoratore - dell'esecuzione della prestazione in presenza;

- è necessario garantire una corretta esecuzione delle mansioni dei lavoratori da remoto tramite reti e connessioni idonee;

- devono essere adottati strumenti digitali volti ad assicurare collaborazione, condivisione e comunicazione fra le persone a distanza. È, dunque, opportuno promuovere l'utilizzo di tutte le funzionalità di tali strumenti in modo da massimizzarne l'efficacia.

Su un piano programmatico e operativo, il percorso di trasformazione digitale assurge a settore strategico e fondamentale dell'intera azione amministrativa che coinvolge sia i servizi "interni", sia quelli rivolti all'utenza esterna, sia nell'attività di *back office* che in quella di *front office*.

3. CONTRIBUTI AL MIGLIORAMENTO DELLE PERFORMANCE

Nella cornice fornita dai fattori abilitanti e dagli obiettivi generali alla base della strategia dell'ente, dunque, il Piano della *Performance* (o strumento analogo) dovrà contenere obiettivi specifici nell'ambito della trasformazione digitale, determinando diversi indicatori e *target* da raggiungere nel triennio, che verranno puntualmente rendicontati in sede di consuntivazione annuale attraverso la Relazione sulla *Performance* (o strumento analogo).

Esso dovrà dettagliare le varie componenti di approvvigionamento delle strumentazioni tecnologiche che trova i suoi punti di forza:

1. nel completamento della strumentazione tecnologica in dotazione a tutti i dipendenti che avranno così a disposizione sia postazioni fisse per il lavoro in presenza, sia postazioni mobili per il lavoro in modalità agile;
2. nel completamento della digitalizzazione delle procedure;
3. nella digitalizzazione degli archivi;
4. nella diffusione della firma digitale a tutti i dipendenti (anche tramite CNS, CIE, ecc.);
5. nella diffusione dell'identità digitale (SPID, CIE, ecc.).

Queste attività andranno implementate su tutti i dipendenti dell'ente, anche tramite – ove possibile e se disponibili – appositi finanziamenti messi a disposizione dell'ente (bandi PNRR, ecc.).

In termini di *performance* organizzativa, l'ente dovrà monitorare l'impatto delle modalità di lavoro a distanza su tutto il personale, responsabili e collaboratori, attraverso una o più modalità

che saranno decise al momento dell'attivazione ufficiale della modalità di organizzazione del lavoro agile, anche mediante una modifica al presente piano.

In termini di riscontro dell'efficienza ed efficacia delle misure adottate per l'implementazione del lavoro a distanza, invece, l'ente potrà procedere alla loro verifica anche attraverso sistemi di misurazione dell'*output* del lavoro - individuale o di gruppo - dei soggetti coinvolti nei processi organizzativi, considerando elementi quali:

- diminuzione delle assenze;
- aumento della produttività;
- riduzione dei tempi di lavorazione di pratiche ordinarie;
- quantità erogata;
- quantità fruita;
- riduzione dei costi di settore

Di seguito, alcuni esempi operativi per la misurazione dei parametri di riferimento e i relativi indicatori:

PARAMETRI		INDICATORI
EFFICIENZA	Produttiva	Diminuzione assenze (es. $[(\text{Giorni di assenza/giorni lavorabili mese } A \text{ anno } X - \text{Giorni di assenza/giorni lavorabili mese } A \text{ anno } X-1))/\text{Giorni di assenza/giorni lavorabili mese } A \text{ anno } X-1]$)*) Aumento produttività (es. <i>quantità di pratiche ordinarie lavorate/servizi erogati per ufficio, unità organizzativa, etc.</i>)
	Temporale	Riduzione dei tempi di lavorazione di pratiche ordinarie
EFFICACIA	Quantitativa	Quantità erogata (es. <i>n. pratiche, n. processi, n. servizi; % servizi full digital offerti dalla PA; % comunicazioni tramite domicilia digitali</i>) Quantità fruita (es. <i>n. utenti serviti</i>)
ECONOMICITÀ	Riflesso economico	Riduzione di costi (es. <i>utenze / anno; stampe / anno; straordinario / anno; ecc.</i>)

Piano integrato di attività e organizzazione (PIAO)

Sottosezione 3.3: Piano triennale dei fabbisogni di personale (PTFP)

Riferimenti normativi:

- articolo 6 del d.l. 80/2021, convertito in legge 113/2021 (introduzione nell'ordinamento del PIAO – Piano integrato di attività e organizzazione);
- articolo 6 del d.lgs. 165/2001 (PTFP - Piano triennale dei fabbisogni di personale);
- articolo 1, comma 1, lett. a) del d.p.r. 81/2022 (soppressione adempimenti correlati al PTFP e assorbimento del medesimo nel PIAO);
- articolo 4, comma 1, lett. c) del decreto ministeriale n. 132/2022 (contenente gli Schemi attuativi del PIAO);
- *(per i comuni, nell'esempio seguente)* articolo 33, comma 2, del d.l. 34/2019, convertito in legge 58/2019 (determinazione della capacità assunzionale dei comuni);
- *(per i comuni, nell'esempio seguente)* d.m. 17/03/2020, attuativo dell'articolo 33, comma 2 (definizione dei parametri *soglia* e della capacità assunzionale dei comuni);
- articolo 1, comma 557 o 562, della legge 296/2006 (tetto di spesa di personale in valore assoluto);
- linee guida in materia di programmazione dei fabbisogni di personale del Dipartimento per la Funzione Pubblica, emanate in data 08/05/2018 e integrate in data 02/08/2022;
- articolo 33 del d.lgs. 165/2001 (verifica delle eccedenze di personale).

3.3 Piano triennale dei fabbisogni di personale

DOTAZIONE ORGANICA COMPLESSIVA AL 31/12/2022:

TOTALE: n. 27 unità di personale

di cui:

n. 26 a tempo indeterminato

n. 1 a tempo determinato

n. 17 a tempo pieno

n. 10 a tempo parziale

SUDDIVISIONE DEL PERSONALE NELLE AREE DI INQUADRAMENTO

n. 4 unità: Area dei funzionari e dell'elevata qualificazione

così articolate:

n. 1 con profilo di Specialista in attività amministrative e contabili

n. 2 con profilo di Specialista in attività tecniche

n. 1 con profilo di Specialista in attività di vigilanza

n. 16 unità: Area degli istruttori
così articolate:
n. 4 con profilo di Istruttore amministrativo
n. 4 con profilo di Istruttore amministrativo-contabile
n. 5 con profilo di Istruttore tecnico-geometra
n. 3 con profilo di Agenti di polizia locale

n. 7 unità: Area degli operatori esperti
così articolate:
n. 4 con profilo di Collaboratore amministrativo
n. 2 con profilo di Operaio tecnico-manutentivo
n. 1 con profilo di Cuoco

a) capacità assunzionale calcolata sulla base dei vigenti vincoli di spesa:

a.1) verifica degli spazi assunzionali a tempo indeterminato

Atteso che, in applicazione delle regole introdotte dall'articolo 33, comma 2, del d.l. 34/2019 convertito in legge 58/2019 e s.m.i., e del decreto ministeriale attuativo 17/03/2020, effettuato il calcolo degli spazi assunzionali disponibili con riferimento al rendiconto di gestione degli anni 2020, 2021 e 2022 per le entrate, al netto del FCDE dell'ultima delle tre annualità considerate, e dell'anno 2022 per la spesa di personale:

- Il comune evidenzia un rapporto percentuale tra spesa ed entrate pari al 17,93%
- Con riferimento alla classe demografica di appartenenza dell'ente, la percentuale prevista nel decreto ministeriale attuativo in Tabella 1 è pari al 27,60% e quella prevista in Tabella 3 è pari al 31,60%;
- Il comune si colloca pertanto entro la soglia più bassa, disponendo di un margine per capacità assunzionale aggiuntiva teorica rispetto a quella ordinaria, ex art. 4, comma 2, del d.m. 17 marzo 2020, da utilizzare per la programmazione dei fabbisogni del triennio 2023/2025, con riferimento all'annualità 2023, di euro 462.723,91, con individuazione di una "soglia" teorica di spesa, ai sensi della *Tabella 1* del decreto, di euro 462.723,91;
- Ricorre però l'applicazione dell'ulteriore parametro di incremento progressivo della spesa di personale rispetto a quella sostenuta nell'anno 2018, previsto in *Tabella 2* del decreto attuativo, ex art. 5, comma 1, poiché questa restituisce un valore inferiore alla "soglia" di Tabella 1, individuando una ulteriore "soglia" di spesa pari a euro 1.050.324,32 (determinata assommando alla spesa di personale dell'anno 2018 di euro 814.204,90 un incremento, pari al

29%, per euro 236.119,42);

- il Comune non dispone di resti assunzionali dei 5 anni antecedenti al 2020, che alla luce dell'art. 5 comma 2 del d.m. 17 marzo 2020 e della Circolare interministeriale del 13 maggio 2020, potrebbero essere usati "in superamento" degli spazi individuati in applicazione della *Tabella 2* già menzionata, tenendo conto della nota prot. 12454/2020 del MEF - Ragioneria Generale dello Stato, che prevede che tali resti siano meramente *alternativi*, ove più favorevoli, agli spazi individuati applicando la *Tabella 2* del d.m.;
- Come evidenziato dal prospetto di calcolo allegato A) alla presente deliberazione, la capacità assunzionale aggiuntiva complessiva del comune per l'anno 2023, ammonta pertanto conclusivamente a euro 236.119,42, portando a individuare la *soglia* di riferimento per la spesa di personale per l'anno 2023, secondo le percentuali della richiamata *Tabella 2* di cui all'art. 5 del d.m. 17/03/2020, in un importo insuperabile di euro 1.050.324,32.

Rilevato che, includendo le azioni assunzionali introdotte dalla presente deliberazione, dettagliate di seguito, si verifica il rispetto del contenimento della spesa di personale previsionale dell'anno 2023 entro la somma data dalla spesa registrata nell'ultimo rendiconto approvato e degli spazi assunzionali concessi dal d.m. 17 marzo 2020, come su ricostruiti, nei seguenti valori:

SPESA DI PERSONALE ANNO 2018 euro 814.204,90 + SPAZI ASSUNZIONALI TABELLA 2 D.M. Euro 236.119,42 = LIMITE CAPACITA' ASSUNZIONALE Euro 1.050.324,32 ≥ SPESA DI PERSONALE PREVISIONALE 2023 Euro 963.568,00

quindi disponibilità effettiva per l'anno 2023 per assunzioni di personale € 86.756,32 (costo personale 2023 + disponibilità spazi fino al limite di 1.050.324,32)

Dato atto che:

- la programmazione dei fabbisogni risulta pertanto pienamente compatibile con la disponibilità concessa dal d.m. 17 marzo 2020;
- tale spesa risulta compatibile, alla luce dei dati previsionali disponibili, con il mantenimento del rispetto della "soglia", secondo il principio della sostenibilità finanziaria, anche nel corso delle annualità successive, oggetto della presente programmazione strategica, secondo il prospetto *Allegato A* alla presente programmazione;
- i maggiori spazi assunzionali, concessi in applicazione del d.m. 17 marzo 2020, sono utilizzati, conformemente alla norma dell'articolo 33, comma 2, su richiamato, per assunzioni esclusivamente a tempo indeterminato.

a.2) verifica del rispetto del tetto alla spesa di personale

Verificato, inoltre, che la spesa di personale per l'anno 2023, derivante dalla presente programmazione dei fabbisogni di personale, è compatibile con il rispetto del tetto di spesa di personale in valore assoluto determinato ai sensi dell'art. 1, comma 557 della legge 296/2006, *anche tenuto conto della esclusione dal vincolo per la maggiore spesa di personale realizzata a valere sui maggiori spazi assunzionali concessi dal d.m. 17/03/2020 (ex art. 7, comma 1, del medesimo decreto attuativo)* come segue:

Valore medio di riferimento del triennio 2011/2013: euro 825.498,47

spesa di personale annuale, ai sensi del comma 557, per gli anni 2023-2024-2025: euro 730.818,65

a.3) verifica del rispetto del tetto alla spesa per lavoro flessibile

Dato atto, inoltre, che la spesa di personale mediante forme di lavoro flessibile previste per l'anno 2023, derivante dalla presente programmazione dei fabbisogni di personale, è compatibile con il rispetto del dell'art. 9, comma 28, del d.l. 78/2010, convertito in legge 122/2010, come segue:

Valore spesa per lavoro flessibile anno 2009: euro 46.317,77

Spesa per lavoro flessibile per l'anno 2023: /////

L'unità di personale in servizio a tempo determinato è assunta ai sensi dell'art. 110 comma 1 del D.Lgs. 267/2000, esclusa per norma dal calcolo del lavoro flessibile. L'assunzione per tre mesi di un agente di polizia locale è finanziata dai proventi delle sanzioni per violazioni al Codice della strada ex art. 208 anch'essa esclusa dal limite.

a.4) verifica dell'assenza di eccedenze di personale

Dato atto che l'ente ha effettuato la ricognizione delle eventuali eccedenze di personale, ai sensi dell'art. 33, comma 2, del d.lgs.165/2001, come risulta dalle seguenti dichiarazioni rese:

- prot. n° 5329 del 24/05/2023 – Responsabile del Settore Amministrativo Contabile e Programmazione;
- prot. n° 5375 del 25/05/2023 – Responsabile del Settore Polizia Locale, Lavori Pubblici e Manutenzione Patrimonio
- prot. n° 5527 del 30/05/2023 – Responsabile del Settore Edilizia Privata e Urbanistica

a.5) verifica del rispetto delle altre norme rilevanti ai fini della possibilità di assumere

Atteso che:

- ai sensi dell'art. 9, comma 1-quinquies, del d.l. 113/2016, convertito in legge 160/2016, l'ente ha rispettato i termini per l'approvazione di bilanci di previsione, rendiconti, bilancio consolidato ed ha inviato i relativi dati alla Banca Dati delle Amministrazioni Pubbliche entro trenta giorni dal termine previsto per l'approvazione;
- l'ente alla data odierna ottempera all'obbligo di certificazione dei crediti di cui all'art. 27, comma 9, lett. c), del D.L. 26/4/2014, n. 66 convertito nella legge 23/6/2014, n. 89 di integrazione dell'art. 9, comma 3-bis, del D.L. 29/11/2008, n. 185, convertito in L. 28/1/2009, n. 2;
- l'ente non si trova in condizioni strutturalmente deficitarie, ai sensi dell'art. 243 del d.lgs. 18/8/2000, n. 267, pertanto non è soggetto ai controlli centrali sulle dotazioni organiche e sulle assunzioni di personale;

si attesta che il Comune di Brenzone sul Garda non soggiace al divieto assoluto di procedere all'assunzione di personale.

b) stima della tendenza delle cessazioni:

Alla luce della normativa vigente e delle informazioni disponibili, al momento attuale non si prevedono cessazioni di personale nel triennio oggetto della presente programmazione.

c) stima dell'evoluzione dei fabbisogni:

L'attuale organizzazione dell'Ente non evidenzia necessità attuali di fabbisogni di personale

d) certificazione del Revisore dei conti:

Dato atto che la presente Sezione di programmazione dei fabbisogni di personale è stata sottoposta in anticipo al Revisore dei conti per l'accertamento della conformità al rispetto del principio di contenimento della spesa di personale imposto dalla normativa vigente, nonché per l'asseverazione del rispetto pluriennale degli equilibri di bilancio ex art. 33, comma 2, del d.l. 34/2019 convertito in legge 58/2019, ottenendone parere positivo con Verbale n. 12 del 13/06/2023;

a) modifica della distribuzione del personale fra settori

L'Ente ha provveduto ad una modifica della macrostruttura dell'Ente e alla modifica della distribuzione del personale tra settori come deliberato con atto di Giunta n° 3 del 11/01/2023.

b) assunzioni mediante procedura concorsuale pubblica / utilizzo di graduatorie concorsuali vigenti:

Allo stato attuale, non sono previste assunzioni.

c) assunzioni mediante mobilità volontaria

Non sono previste assunzioni per mobilità volontaria.

d) progressioni verticali di carriera

Non sono previste progressioni verticali di carriera

e) assunzioni mediante forme di lavoro flessibile:

Viene prevista l'eventuale assunzione di una agente di polizia locale per 3 mesi a mezzo selezione o utilizzo graduatorie di altri Enti.

f) assunzioni mediante stabilizzazione di personale:

Non sono previste assunzioni mediante stabilizzazione di personale.

SEZIONE 1 - SPESE DI PERSONALE							
Codici bilancio	2019	2020	2021	2022	2023	2024	2025
-U.1.01.00.00.000	754.848,56	773.209,19	731.486,03	858.488,65	939.346,00	946.371,00	938.471,00
-U1.03.02.12.001;							
-U1.03.02.12.002;							
Spese segretario in convenzione	31.985,80	31.985,80	3.723,18	-	24.222,00	25.557,00	25.557,00
-U1.03.02.12.999.							
TOTALE	786.834,36	805.194,99	735.209,21	858.488,65	963.568,00	971.928,00	964.028,00

SEZIONE 2 - ENTRATE CORRENTI E FCDE							
	2019	2020	2021	2022	2023	2024	2025
Titolo 1	3.204.714,09	2.714.992,21	3.133.336,74	3.263.236,28	3.228.202,00	3.209.994,00	3.059.994,00
Titolo 2	42.571,06	987.568,59	573.820,46	231.883,27	265.147,13	97.501,00	97.501,00
Titolo 3	1.516.332,28	1.052.694,03	1.315.499,66	1.443.216,81	1.722.161,00	1.719.353,00	1.730.962,00
TOTALE ENTRATE	4.763.617,43	4.755.254,83	5.022.656,86	4.938.336,36	5.215.510,13	5.026.848,00	4.888.457,00
FCDE (assestato) 2021	133.104,00	133.104,00	133.104,00				
FCDE (assestato) 2022		118.414,00	118.414,00	118.414,00			
FCDE (assestato) 2023			105.139,00	105.139,00	105.139,00		
FCDE (assestato) 2024					99.586,00	99.586,00	
FCDE (assestato) 2025						50.813,00	50.813,00

SEZIONE 3 - RAPPORTO % SPESA PERSONALE / ENTRATE CORRENTI							
PIANO TRIENNIO FABBISOGNI PERSONALE	PTFP 23/24/25 rendiconto 2021	PTFP 23/24/25 rendiconto 2022	PTFP 24/25/26 rendiconto 2022	PTFP 24/25/26 rendiconto 2023	PTFP 25/26/27 rendiconto 2023	PTFP 25/26/27 rendiconto 2024	PTFP 26/27/28 rendiconto 2024
Numeratore (SPESE DI PERSONALE ULTIMO RENDICONTO)	735.209,21	858.488,65	858.488,65	963.568,00	963.568,00	971.928,00	971.928,00
Denominatore (MEDIA ENTRATE AL NETTO FCDE)	4.714.072,37	4.787.002,02	4.787.002,02	4.953.695,45	4.953.695,45	4.960.645,50	4.960.645,50
Percentuale	15,60%	17,93%	17,93%	19,45%	19,45%	19,59%	19,59%

SEZIONE 4 - NUMERO ABITANTI							
	2019	2020	2021	2022	2023	2024	2025
N. abitanti al 31.12.	2.489	2.464	2.495	2.480	2.480	2.480	2.480

SEZIONE 5 - (EVENTUALI) RESTI TURN-OVER 5 ANNI ANTECEDENTI 2020	5.074,31
------------------------------------------------------------------------	----------

SEZIONE 6 - SPESE DI PERSONALE RENDICONTO 2018	814.204,90	valore di riferimento FISSO per applicazione Tabella 2 Dm 17 marzo 2020
-------------------------------------------------------	------------	-------------------------------------------------------------------------

SEZIONE 7 - PERCENTUALI DI RIFERIMENTO DELL'ENTE - INSERIRE LE PROPRIE % DI RIFERIMENTO					
	2023	2024	2025	2026	2027
Valore soglia Tabella 1	27,60%	27,60%	27,60%	27,60%	27,60%
Valore soglia Tabella 3	31,60%	31,60%	31,60%	31,60%	31,60%
Percentuale Tabella 2	29,00%	30,00%	-	-	-

SEZIONE 8 - TABELLE DEL DM 17 MARZO 2020 DA VISIONARE PER INDIVIDUARE I VALORI SOGLIA DI RIFERIMENTO DELL'ENTE								
FASCIA	POPOLAZIONE	TABELLA 1	TABELLA 3	2020	2021	2022	2023	2023
a	0-999	29,50%	33,50%	23%	29%	33%	34%	34%
b	1000-1999	28,60%	32,60%	23%	29%	33%	34%	34%
c	2000-2999	27,60%	31,60%	20%	25%	28%	29%	29%
d	3000-4999	27,20%	31,20%	19%	24%	26%	27%	27%
e	5000-9999	26,90%	30,90%	17%	21%	24%	25%	25%
f	10000-59999	27,00%	31,00%	9%	16%	19%	21%	21%
g	60000-249999	27,60%	31,60%	7%	12%	14%	15%	15%
h	250000-1499999	28,80%	32,80%	3%	6%	8%	9%	9%
i	1500000>	25,30%	29,30%	1,50%	3,00%	4,00%	4,50%	4,50%

ENTE CHE SI COLLOCA AL DI SOTTO DELLA PERCENTUALE DELLA TABELLA 1
N.B. IN ATTUAZIONE DEL D.M. 17/03/2020 (ATTUALMENTE) DAL 2025 NON SI APPLICA TABELLA 2

FASE 1 - APPLICAZIONE TABELLA 1	PTFP 23/24/25 rendiconto 2021	PTFP 23/24/25 rendiconto 2022	PTFP 24/25/26 rendiconto 2022	PTFP 24/25/26 rendiconto 2023	PTFP 25/26/27 rendiconto 2023	PTFP 25/26/27 rendiconto 2024
Numeratore	735.209,21	858.488,65	858.488,65	963.568,00	963.568,00	971.928,00
Denominatore	4.714.072,37	4.787.002,02	4.787.002,02	4.953.695,45	4.953.695,45	4.960.645,50
Percentuale Tabella 1	27,60%	27,60%	27,60%	27,60%	27,60%	27,60%
Valore massimo teorico	565.874,77	462.723,91	462.723,91	403.651,94	403.651,94	397.210,16
TOTALE TABELLA 1	1.301.083,98	1.321.212,56	1.321.212,56	1.367.219,94	1.367.219,94	1.369.138,16
FASE 2 - APPLICAZIONE TABELLA 2						
	PTFP 23/24/25 rendiconto 2021	PTFP 23/24/25 rendiconto 2022	PTFP 24/25/26 rendiconto 2022	PTFP 24/25/26 rendiconto 2023	PTFP 25/26/27 rendiconto 2023	PTFP 25/26/27 rendiconto 2024
Spese di personale 2018	814.204,90	814.204,90	814.204,90	814.204,90		
Percentuale di Tabella 2	29%	29%	30%	30%		
Valore massimo teorico	236.119,42	236.119,42	244.261,47	244.261,47	-	-
TOTALE TABELLA 2	1.050.324,32	1.050.324,32	1.058.466,37	1.058.466,37	-	-
Resti dei cinque anni antecedenti al 2020						
	5.074,31	5.074,31	5.074,31	5.074,31	5.074,31	5.074,31
FASE 3 - VERIFICA PREFERENZA RESTI O SPAZI TABELLA 2 (Nota RGS)						
	PTFP 23/24/25 rendiconto 2021	PTFP 23/24/25 rendiconto 2022	PTFP 24/25/26 rendiconto 2022	PTFP 24/25/26 rendiconto 2023	PTFP 25/26/27 rendiconto 2023	PTFP 25/26/27 rendiconto 2024
TOTALE CON DEROGA RESTI ASSUNZIONALI	819.279,21	819.279,21	819.279,21	819.279,21	5.074,31	5.074,31
<i>di cui resti</i>	5.074,31	5.074,31	5.074,31	5.074,31	5.074,31	5.074,31
TOTALE CON APPLICAZIONE SPAZI TABELLA 2	1.050.324,32	1.050.324,32	1.058.466,37	1.058.466,37	-	-
<i>di cui maggiori spazi</i>	236.119,42	236.119,42	244.261,47	244.261,47	-	-
ESITO PREFERENZA TABELLA 2	1.050.324,32	1.050.324,32	1.058.466,37	1.058.466,37	5.074,31	5.074,31
<i>di cui resti o maggiori spazi</i>	236.119,42	236.119,42	244.261,47	244.261,47	5.074,31	5.074,31
FASE 4 - MAGGIORI SPAZI IN APPLICAZIONE TABELLA 1 O TABELLA 2						
	PTFP 23/24/25 rendiconto 2021	PTFP 23/24/25 rendiconto 2022	PTFP 24/25/26 rendiconto 2022	PTFP 24/25/26 rendiconto 2023	PTFP 25/26/27 rendiconto 2023	PTFP 25/26/27 rendiconto 2024
Somma per assunzioni IN PIU' a tempo indeterminato RISPETTO ALLA SPESA STORICA (ultimo rendiconto oppure anno 2018)	236.119,42	236.119,42	244.261,47	244.261,47	5.074,31	5.074,31
FASE 5 - SPESA MASSIMA OBIETTIVO ANNO						
	PTFP 23/24/25 rendiconto 2021	PTFP 23/24/25 rendiconto 2022	PTFP 24/25/26 rendiconto 2022	PTFP 24/25/26 rendiconto 2023	PTFP 25/26/27 rendiconto 2023	PTFP 25/26/27 rendiconto 2024
Spese di personale (ultimo rendiconto o 2018)	814.204,90	814.204,90	814.204,90	814.204,90	963.568,00	971.928,00
Spazi per NUOVE ASSUNZIONI a tempo indeterminato	236.119,42	236.119,42	244.261,47	244.261,47	403.651,94	397.210,16
VALORE "SOGLIA" DA NON SUPERARE	1.050.324,32	1.050.324,32	1.058.466,37	1.058.466,37	1.367.219,94	1.369.138,16