

COMUNE DI CASTELLUCCIO SUPERIORE
PROVINCIA DI POTENZA

PIANO INTEGRATO DI ATTIVITA' E
ORGANIZZAZIONE TRIENNIO 2023/2025

*ART. 6 COMMI DA 1 A 4 DEL DECRETO LEGGE N. 80 DEL 09.06.2021, CONVERTITO CON
MODIFICAZIONI NELLA LEGGE N. 113 DEL 06.08.2021 E S.M.I.*

ALLEGATO ALLA DELIBERA DI GIUNTA COMUNALE N. 61 DEL 30/05/2023

SOMMARIO

PREMESSA	3
RIFERIMENTI NORMATIVI	3
1. SCHEDA ANAGRAFICA DELL'AMMINISTRAZIONE	5
2. SEZIONE: PERFORMANCE E ANTICORRUZIONE	6
2.1. PERFORMANCE	6
2.1.1 Ciclo di gestione della performance	6
2.1.1.1 Performance organizzativa e individuale	7
2.1.1.2 Collegamento con il Piano triennale di Prevenzione della Corruzione	8
2.1.2 Ciclo di gestione della performance	8
2.1.3 Struttura del piano	9
2.2. RISCHI CORRUTTIVI E TRASPARENZA	25
2.2.1 Contenuti generali	25
2.2.2 I contenuti del Piano	26
2.2.3 Metodologia utilizzata per effettuare la valutazione del rischio	29
2.2.4 Misure di prevenzione a seguito dell'analisi del contesto esterno ed interno	30
2.2.5 Gestione del rischio	33
2.2.6 Monitoraggio del Piano	34
2.2.7 Formazione in tema di anticorruzione	35
2.2.8 Codice di comportamento	35
2.2.9 Inconferibilità ed incompatibilità	37
2.2.10 Tutela del dipendente che effettua segnalazioni di illecito	39
2.2.11 Patti di integrità negli affidamenti	43
2.2.12 Divieti post-employment	45
2.2.13 Sezione trasparenza e accesso civico	46
3. SEZIONE ORGANIZZAZIONE E CAPITALE UMANO	54
3.1. STRUTTURA ORGANIZZATIVA	54
3.1.1. Organigramma dell'ente con dettaglio della struttura organizzativa	55
3.2 ORGANIZZAZIONE DEL LAVORO AGILE	56
3.2.1 I fattori abilitanti del lavoro agile/da remote	56
3.2.2 I servizi che sono "smartizzabili" e gestibili da remote	56
3.2.3 I soggetti che hanno la precedenza nell'accesso al lavoro agile/da remote	57
3.3 PIANO TRIENNALE DEI FABBISOGNI DI PERSONALE	58
3.3.1 Il programma della formazione del personale	71
3.3.2 L'elenco delle procedure da semplificare e reingegnerizzare mediante strumenti tecnologici	71
3.3.3 Le azioni finalizzate a realizzare la piena accessibilità fisica e digitale	71
3.3.4 Le azioni finalizzate al pieno rispetto della parità di genere	72
4. Pubblicazione	75
5. Allegati	76

Premessa

Il nuovo Piano Integrato di Attività e Organizzazione (PIAO) viene introdotto con la finalità di consentire un maggior coordinamento dell'attività programmatoria delle pubbliche amministrazioni e una sua semplificazione, nonché assicurare una migliore qualità e trasparenza dell'attività amministrativa, dei servizi ai cittadini e alle imprese.

In esso, gli obiettivi, le azioni e le attività dell'Ente sono ricondotti alle finalità istituzionali e alla missione pubblica complessiva di soddisfacimento dei bisogni della collettività e dei territori, si tratta quindi di uno strumento dotato, da un lato, di rilevante valenza strategica e, dall'altro, di un forte valore comunicativo, attraverso il quale l'Ente pubblico comunica alla collettività gli obiettivi e le azioni mediante le quali vengono esercitate le funzioni pubbliche e i risultati che si vogliono ottenere rispetto alle esigenze di valore pubblico da soddisfare.

Riferimenti normativi

L'art. 6 commi da 1 a 4 del decreto legge 9 giugno 2021 n. 80, convertito con modificazioni in legge 6 agosto 2021 n. 113, ha introdotto nel nostro ordinamento il Piano Integrato di Attività e Organizzazione, che assorbe una serie di piani e programmi già previsti dalla normativa, in particolare: il Piano della performance, il Piano Triennale per la Prevenzione della Corruzione e per la Trasparenza, il Piano organizzativo del lavoro agile e il Piano triennale dei fabbisogni del personale, quale misura di semplificazione, snellimento e ottimizzazione della programmazione pubblica nell'ambito del processo di rafforzamento della capacità amministrativa delle Pubbliche Amministrazioni funzionale all'attuazione del Piano Nazionale di Ripresa e Resilienza.

Il Piano Integrato di Attività e Organizzazione ha una durata triennale e viene aggiornato annualmente, è redatto nel rispetto del quadro normativo di riferimento relativo alla Performance, ai sensi del decreto legislativo n. 150 del 2009 e le Linee Guida emanate dal Dipartimento della Funzione Pubblica, all'Anticorruzione e alla Trasparenza, di cui al Piano Nazionale Anticorruzione e negli atti di regolazione generali adottati dall'ANAC ai sensi della legge n. 190 del 2012, del decreto legislativo n. 33 del 2013 e di tutte le ulteriori specifiche normative di riferimento delle altre materie dallo stesso assorbite, nonché sulla base del "Piano tipo", di cui al Decreto del Ministro per la Pubblica Amministrazione del 30 giugno 2022, concernente la definizione del contenuto del Piano Integrato di Attività e Organizzazione.

Ai sensi dell'art. 6, comma 6-bis, del decreto legge 9 giugno 2021, n. 80, convertito, con modificazioni, in legge 6 agosto 2021, n. 113, come introdotto dall'art. 1, comma 12, del decreto legge 30 dicembre 2021, n. 228, convertito con modificazioni dalla legge n. 25 febbraio 2022, n. 15 e successivamente modificato dall'art. 7, comma 1 del decreto legge 30 aprile 2022, n. 36, convertito con modificazioni, in legge 29 giugno 2022, n. 79, le Amministrazioni e gli Enti adottano il PIAO a regime entro il 31 gennaio di ogni anno o in

caso di proroga per legge dei termini di approvazione dei bilanci di previsioni, entro 30 gg dall'approvazione di quest'ultimi.

Ai sensi dell'art. 6 del Decreto del Ministro per la Pubblica Amministrazione del 30 giugno 2022 concernente la definizione del contenuto del Piano Integrato di Attività e Organizzazione, le Amministrazioni tenute all'adozione del PIAO con meno di 50 dipendenti, procedono alle attività di cui all'articolo 3, comma 1, lettera c), n. 3), per la mappatura dei processi, limitandosi all'aggiornamento di quella esistente all'entrata in vigore del presente decreto considerando, ai sensi dell'articolo 1, comma 16, della legge n. 190 del 2012, quali aree a rischio corruttivo, quelle relative a:

- autorizzazione/concessione;
- contratti pubblici;
- concessione ed erogazione di sovvenzioni, contributi;
- concorsi e prove selettive;
- processi, individuati dal Responsabile della Prevenzione della Corruzione e della Trasparenza (RPCT) e dai responsabili degli uffici, ritenuti di maggiore rilievo per il raggiungimento degli obiettivi di performance a protezione del valore pubblico.

L'aggiornamento nel triennio di vigenza della sottosezione di programmazione "Rischi corruttivi e trasparenza" avviene in presenza di fatti corruttivi, modifiche organizzative rilevanti o ipotesi di disfunzioni amministrative significative intercorse ovvero di aggiornamenti o modifiche degli obiettivi di performance a protezione del valore pubblico. Scaduto il triennio di validità il Piano è modificato sulla base delle risultanze dei monitoraggi effettuati nel triennio.

Le amministrazioni con meno di 50 dipendenti sono tenute, altresì, alla predisposizione del Piano integrato di attività e organizzazione limitatamente all'articolo 4, comma 1, lettere a), b) e c), n. 2.

L'art. 1 c. 1 del DPR n. 81/2022 individua gli adempimenti relativi agli strumenti di programmazione che vengono assorbiti dal PIAO.

1. SCHEDA ANAGRAFICA DELL'AMMINISTRAZIONE

Comune di Castelluccio Superiore

Indirizzo: Via Sen. Arcieri, nn. 12/14

Codice fiscale/Partita IVA: 00212540769

Telefono: 0973/662145

Sito internet: www.comune.castellucciosuperiore.pz.it

PEC: comune.castellucciosup@cert.ruparbasilicata.it

Sindaco: Giovanni Ruggiero

Numero dipendenti a tempo indeterminato al 31.12.2022: 6

Numero abitanti al 31.12.2022: 710

2. SEZIONE: PERFORMANCE E ANTICORRUZIONE

2.1. Performance

PREMESSA

In base al disposto del comma dell'art. 10 "Piano della Performance e Relazione sulla performance" del D.lgs 27 ottobre 2009, n. 150, nel testo modificato dal D.lgs del 25 maggio 2017, n.74, il Piano della Performance è il "documento programmatico triennale, che è definito dall'organo di indirizzo politico-amministrativo in collaborazione con i vertici dell'amministrazione e secondo gli indirizzi impartiti dal Dipartimento della funzione pubblica ai sensi dell'articolo 3, comma 2, e che individua gli indirizzi e gli obiettivi strategici ed operativi di cui all'articolo 5, comma 01, lettera b), e definisce, con riferimento agli obiettivi finali ed intermedi ed alle risorse, gli indicatori per la misurazione e la valutazione della performance dell'amministrazione, nonché gli obiettivi assegnati al personale dirigenziale ed i relativi indicatori".

Il Piano è frutto di una procedura concertata di individuazione e definizione di obiettivi particolarmente strategici per l'attuazione di quanto previsto nelle linee programmatiche di mandato, che ha visto coinvolti i Responsabili di Area.

Il Piano ha una struttura molto semplice, in quanto contiene gli obiettivi da raggiungere, nonché gli indicatori generali alla luce dei quali sarà possibile, al termine dell'esercizio finanziario di riferimento, verificare i risultati conseguiti dal Comune nel suo complesso, nonché l'operato dei Responsabili di Area.

2.1.1 Ciclo di gestione della performance

Il D.lgs n. 150/2009 "c.d. Decreto Brunetta", modificato dal D.lgs n. 74/2017, stabilisce che ogni amministrazione pubblica è tenuta a misurare ed a valutare la performance con riferimento all'amministrazione nel suo complesso, alle unità organizzative o aree di responsabilità in cui si articola e ai singoli dipendenti, secondo le modalità ivi indicate e secondo gli indirizzi impartiti dal Dipartimento della funzione pubblica.

Prevede l'obbligo per le amministrazioni pubbliche di adottare metodi e strumenti idonei a misurare, valutare e premiare la performance individuale e quella organizzativa e stabilisce che la misurazione e valutazione della performance è condizione necessaria per l'erogazione di premi e componenti del trattamento retributivo legati alla performance e rileva ai fini del riconoscimento delle progressioni economiche, dell'attribuzione di incarichi di responsabilità al personale, nonché del conferimento degli incarichi dirigenziali.

Il citato decreto, per facilitare questo passaggio, introduce il c.d. "Ciclo di gestione della performance", sinteticamente di seguito descritto e articolato nelle seguenti fasi:

1. definizione e assegnazione degli obiettivi che si intendono raggiungere, dei valori attesi di risultato e dei rispettivi indicatori;
2. misurazione e valutazione della performance, organizzativa e individuale;
3. utilizzo dei sistemi premianti, secondo criteri di valorizzazione del merito;
4. rendicontazione dei risultati.

2.1.1.1 Performance organizzativa e individuale

L'art. 8 del D.lgs n. 150/2009 definisce gli ambiti di misurazione e valutazione della performance organizzativa e prevede che le valutazioni della performance organizzativa sono predisposte sulla base di appositi modelli definiti dal Dipartimento della funzione pubblica.

L'art.19-bis del Decreto prevede la partecipazione dei cittadini e degli altri utenti finali al processo di misurazione della performance organizzativa.

Il Dipartimento della funzione pubblica ha adottato le "Linee guida sulla valutazione partecipativa nelle amministrazioni pubbliche"(n. 4/2019) per favorire la partecipazione di cittadini ed utenti alla valutazione della performance organizzativa, in attuazione di quanto previsto dagli articoli 7 e 19 bis del D.lgs n. 150/2009, ma non ha ancora adottato le Linee guida per le valutazioni della performance organizzativa, di cui al citato art.8 del Decreto.

Nelle "Linee guida per la misurazione e valutazione della performance individuale" (n.5/2019) ribadisce che gli obiettivi della struttura (performance organizzativa) e obiettivi (individuali) del dirigente e/o del dipendente sono due "entità" distinte, ossia:

- gli obiettivi di performance organizzativa rappresentano i "traguardi" che la struttura/ufficio deve raggiungere nel suo complesso e al perseguimento dei quali tutti (dirigenti e personale) sono chiamati a contribuire;
- gli obiettivi individuali, invece, sono obiettivi assegnati specificamente al Responsabile di Area, il quale è l'unico soggetto chiamato a risponderne. Essi possono essere collegati agli obiettivi della struttura, ma possono anche fare riferimento ad attività di esclusiva responsabilità del Responsabile di Area e non collegate a quelle della struttura.

Tutto ciò premesso, si ritiene opportuno individuare i seguenti obiettivi che riguarderanno tutta la struttura comunale e, di conseguenza, gli esiti della loro valutazione incideranno sulla valutazione dei responsabili di Area:

- permanenza del Comune nella fascia di Ente virtuoso, ossia al di sotto del primo "valore soglia" di 29,50% di cui all'art. 4, comma 1 - Tabella 1 del D.P.C.M. 17/03/2020 recante "Misure per la definizione delle capacità assunzionali di personale a tempo indeterminato dei comuni";
- negatività di almeno l'80% dei parametri da considerare per l'individuazione delle condizioni strutturalmente deficitarie del Comune;
- rispetto dei termini di approvazione del Bilancio di previsione 2023/2025;
- rispetto degli equilibri di Bilancio, comprese le variazioni;

- rispetto dei termini di approvazione del Rendiconto della gestione 2022;
- tempi dei pagamenti annuali inferiori ai 30 giorni, come rilevati dall'indicatore di tempestività di pagamenti riferito all'esercizio 2022;
- mancata richiesta di attivazione dell'intervento del Segretario comunale (potere sostitutivo), ai sensi dell'art.2, comma 9 quater, della Legge n.241/1990.

La nozione di performance individuale è contenuta nell'art. 9 del D.lgs n. 150/2009 e la Funzione Pubblica, nelle Linee guida n. 2/2017 (dettate per i Ministeri) e nelle Linee guida n. 5/2019, chiarisce che la performance individuale è l'insieme dei risultati raggiunti e dei comportamenti realizzati dall'individuo che opera nell'organizzazione. In particolare, evidenzia che le dimensioni che compongono la performance individuale sono:

- gli obiettivi individuali, ossia gli obiettivi assegnati specificamente al Responsabile di Area, il quale è l'unico soggetto chiamato a risponderne: essi possono essere collegati agli obiettivi della struttura, ma possono anche fare riferimento ad attività di esclusiva responsabilità del Responsabili di Area e non collegate a quelle della struttura;
- i risultati, riferiti agli obiettivi annuali inseriti nel Piano della performance o negli altri documenti di programmazione;

A tal fine, quale elemento caratterizzante della performance individuale viene adottato il Piano degli obiettivi, descritto nella Parte II del presente Piano.

Saranno altresì oggetto di valutazione tutti gli altri elementi contenuti nel vigente Sistema per la valutazione della performance approvato con delibera di Giunta Comunale n. 69 dell'08/11/2021.

2.1.1.2 Collegamento con il Piano triennale di Prevenzione della Corruzione

A decorrere dal 2017, a seguito delle modifiche introdotte dal D.lgs n. 97/2016, l'art. 1, comma 8, della Legge 190/2012 dispone che l'organo di indirizzo definisce gli "obiettivi strategici in materia di prevenzione della corruzione e trasparenza" quale "contenuto necessario dei documenti di programmazione strategico gestionale e del PTPC".

Nel processo di individuazione degli obiettivi sono stati considerati gli adempimenti cui le amministrazioni pubbliche sono tenute in materia di tutela della trasparenza e dell'integrità e di lotta alla corruzione e all'illegalità, con particolare riferimento all'attuazione delle misure finalizzate a rendere più trasparente l'operato dell'Ente e a contrastare i fenomeni di corruzione.

2.1.2 Ciclo di gestione della performance

Il "Ciclo di gestione della performance" si compone del Piano della performance/Piano degli obiettivi. Lo stesso contiene l'individuazione degli obiettivi gestionali. Gli obiettivi possono vedere coinvolti nella loro realizzazione singoli dipendenti (Obiettivo individuale) o dipendenti anche delle diverse Aree (Obiettivi trasversali).

Ogni obiettivo di performance individuale è raggiungibile attraverso l'utilizzo delle risorse umane e assegnate ad ogni Area e nell'ambito delle eventuali risorse finanziarie assegnate. Ai sensi del vigente Regolamento per la valutazione della performance, gli obiettivi assegnati con il presente Piano, ai Responsabili di Area, sono obiettivi di Performance organizzativa e di performance individuale. Gli obiettivi di Performance organizzativa riguardano tutta la struttura comunale e, di conseguenza, gli esiti della loro valutazione incideranno sulla valutazione dei Responsabili di Area.

La misurazione e valutazione della performance, organizzativa e individuale è effettuata annualmente tenendo conto della realizzazione degli obiettivi, unitamente agli altri elementi secondo le modalità e i criteri stabiliti nel Regolamento di valutazione della Performance.

Il riconoscimento e l'erogazione dei sistemi premianti è commisurato ai risultati complessivamente raggiunti, secondo le modalità e i criteri stabiliti.

I risultati raggiunti sono rendicontati, in forma aggregata e anonima, e pubblicati annualmente nella sezione "Amministrazione trasparente" – sottosezione "Performance".

2.1.3 Struttura del piano

Il presente Piano, conformemente a quanto sopra descritto, è così strutturato:

1) SEZIONE I - IL PIANO DELLA PERFORMANCE

Questa sezione rimanda all'analisi del contesto in cui opera il Comune, con la descrizione delle caratteristiche e degli elementi essenziali, quali la popolazione, il territorio e la situazione socio economica dell'Ente, come definiti nel DUPS 2023-2025, approvato con delibera di Consiglio Comunale n. 23 del 08/05/2023, esecutiva ai sensi di legge.

2) SEZIONE II - IL PIANO DEGLI OBIETTIVI

Questa sezione è dedicata all'assegnazione degli obiettivi gestionali.

La struttura organizzativa del Comune individuata secondo l'autonomia organizzativa dell'Ente è costituita come di seguito:

- Area Amministrativa/Contabile
- Area Tecnica

SCHEDA OBIETTIVO N. 1
Area Amministrativa/Contabile _ Area Tecnica/Vigilanza

REFERENTE ISTITUZIONALE		Sindaco: Giovanni Ruggiero	
RESPONSABILE DEL SERVIZIO		Dr.ssa Nicoletta Roberti- Arch. Angelo Russo	
DESCRIZIONE DELL'OBIETTIVO:		Peso 10%	
Obiettivo strategico trasversale: Rispetto obblighi e adempimenti relativi alla trasparenza – D.Lgs. n. 33/2013 e D.Lgs. n. 97/2013, con particolare riferimento all'accessibilità dei contenuti sul sito web dell'Ente e risposta alle richieste di accesso, nel rispetto del corretto trattamento dei dati personali			
INDICATORI DI MISURAZIONE			
Sezioni di Amministrazione Trasparente di competenza Rispetto delle previsioni normative e regolamentari interne n. richieste di accesso civico ricevute ed evase			
		Risorse assegnate	
Umane		Finanziarie	Strumentali
			Computer e collegamento ad Internet.
CAT. C (CCNL 2016/2018)		1+1+1+1	
Totale		4	
Silvano Cantisani			
Francesco Roberto		Risultati attesi (Indicatori)	
Nicola Pierro			
Chiara Belsito			
Indicatori temporali		Indicatori di risultato	
31.12.2023		Corretto caricamento di tutti i documenti previsti dalla normativa sulle sezioni di amministrazione trasparente, nel rispetto del corretto trattamento dei dati personali e risposta alle richieste di accesso.	

SCHEDA OBIETTIVO N.2
Area Amministrativa/Contabile _ Area Tecnica/Vigilanza

REFERENTE ISTITUZIONALE		Sindaco: Giovanni Ruggiero	
RESPONSABILE DEL SERVIZIO		Dr.ssa Nicoletta Roberti- Arch. Angelo Russo	
DESCRIZIONE DELL'OBIETTIVO:		Peso 10%	
<p>Obiettivo strategico trasversale: Prevenzione della corruzione ai sensi della L. 190/2012 e implementazione delle azioni previste nel piano triennale di prevenzione della corruzione</p>			
INDICATORI DI MISURAZIONE			
<p>Adempimenti relativi al PTPCT Rispetto delle previsioni normative e regolamentari interne</p>			
		Risorse assegnate	
Umane		Finanziarie	Strumentali
		Computer e collegamento ad Internet.	
CAT. C (CCNL 2016/2018)	1+1+1+1		
Totale	4		
Silvano Cantisani			
Francesco Roberto		Risultati attesi (Indicatori)	
Nicola Pierro			
Chiara Belsito			
Indicatori temporali		Indicatori di risultato	
31.12.2023		Partecipazione alla redazione del PTPCT, con analisi delle aree di rischio di competenza, produzione di report richiesti sulle attività di prevenzione della corruzione intraprese	

SCHEDA OBIETTIVO N. 3
Area Amministrativa/Contabile _ Area Tecnica/Vigilanza

REFERENTE ISTITUZIONALE		Sindaco: Giovanni Ruggiero	
RESPONSABILE DEL SERVIZIO		Dr.ssa Nicoletta Roberti- Arch. Angelo Russo	
DESCRIZIONE DELL'OBIETTIVO:		Peso 10%	
Obiettivo strategico trasversale: Redazione dei controlli sui progetti del PNRR, sull'antiriciclaggio e antiterrorismo			
INDICATORI DI MISURAZIONE			
Redazione dei controlli sui progetti del PNRR, sull'antiriciclaggio e antiterrorismo			
		Risorse assegnate	
Umane		Finanziarie	Strumentali
CAT. D (CCNL 2016/2018)			Computer e collegamento ad Internet.
Totale	1		
		Risultati attesi (Indicatori)	
Indicatori temporali		Indicatori di risultato	
31.12.2023		Compilazione delle sezioni specifiche sulle schede di monitoraggio progetti del PNRR, sull'antiriciclaggio e antiterrorismo	

SCHEDA OBIETTIVO N. 4
Area Amministrativa/Contabile – Area Tecnica/Vigilanza

REFERENTE ISTITUZIONALE		I Sindaco: Giovanni Ruggiero	
RESPONSABILE DEL SERVIZIO		I Dr.ssa Nicoletta Roberti – Arch. Angelo Russo	
DESCRIZIONE DELL'OBIETTIVO:		I Peso 10%	
Obiettivo strategico trasversale: Attuazione delle norme privacy di cui al GDPR 679/2016 e al D.Lgs. 101/2018 (obiettivo comune per tutti i responsabili)			
INDICATORI DI MISURAZIONE			
L'obiettivo in oggetto è teso a predisporre tutti gli atti necessari per l'attuazione delle norme in materia di privacy. Rispetto delle previsioni normative e regolamentari interne			
		Risorse assegnate	
Umane		Finanziarie	Strumentali
			Computer e collegamento ad Internet.
CAT. C (CCNL 2016/2018)	1+1+1+1		
Totale	4		
Silvano Cantisani			
Francesco Roberto			
Nicola Pierro Chiara Belsito		Risultati attesi (Indicatori)	
Indicatori temporali		Indicatori di risultato	
Allineare tutte le pratiche con i modelli a disposizione sulla privacy entro il 31-12-2023		L'obiettivo sarà considerato raggiunto se tale attività sarà esperita tenendo conto del/dello/della: <ul style="list-style-type: none"> - avvenuto aggiornamento del registro dei trattamenti. - avvenuto adeguamento delle informative per gli interessati; - avvenuta predisposizione delle nomine per gli autorizzati al trattamento e per i soggetti esterni ai quali vengono inviati dati personali; - frequenza dei corsi di formazione anche on line con conseguimento attestazione 	

SCHEDA OBIETTIVO N.5
Area Amministrativa/contabile – Area Tecnica/Vigilanza

REFERENTE ISTITUZIONALE		Sindaco: Giovanni Ruggiero	
RESPONSABILE DEL SERVIZIO		Dr.ssa Nicoletta Roberti – Arch. Angelo Russo	
DESCRIZIONE DELL'OBIETTIVO:		Peso 10%	
Obiettivo strategico trasversale: Avvio riordino Archivio comunale.			
INDICATORI DI MISURAZIONE			
Sfoltimento e riordino della documentazione, attualmente depositata presso gli archivi, possibilmente sulla base delle direttive fornite dall'archivista messo a disposizione da ditta esterna da incaricare, esperta nel settore.			
		Risorse assegnate	
Umane		Finanziarie	Strumentali
		Computer e collegamento ad Internet.	
CAT. C (CCNL 2016/2018)	1+1+1+1+1		
Totale	4		
Silvano Cantisani			
Francesco Roberto			
Nicola Pierro			
Chiara Belsito			
		Risultati attesi (Indicatori)	
Indicatori temporali		Indicatori di risultato	
Verifica di quanto descritto nell'obiettivo nel corso dell'anno ed entro il 31/12/2023		L'obiettivo sarà considerato raggiunto con la selezione di una buona parte di materiale non più utile agli uffici per disporre lo scarto e con l'avvio del riordino dell'archivio storico	

SCHEDA OBIETTIVO N. 6
Area Amministrativa/Contabile - Area Tecnica/Vigilanza

REFERENTE ISTITUZIONALE		Sindaco: Giovanni Ruggiero	
RESPONSABILE DEL SERVIZIO		Dott.ssa Nicoletta Roberti - Arch. Angelo Russo	
DESCRIZIONE DELL'OBIETTIVO:		Peso 10%	
Processo di trasformazione digitale dei servizi dell'Ente. Sviluppo e completamento dell'informatizzazione delle procedure			
INDICATORI DI MISURAZIONE			
Il Responsabile dell'Area dovrà partecipare ai corsi di formazione specifica per la transizione digitale nella pubblica amministrazione proposti dal <i>Responsabile della transizione digitale</i> al fine di:			
- <i>formare i dipendenti impegnati nel processo di trasformazione digitale;</i>			
- <i>accrescere l'utilizzo dei servizi digitali;</i>			
- <i>accrescere l'adesione alle piattaforme abilitanti e alla gestione dei dati.</i>			
<i>Informatizzazione della procedura di accesso ai servizi dell'Ente da parte degli utenti</i>			
		Risorse assegnate	
Umane		Finanziarie	Strumentali
			Computer e collegamento ad Internet.
CAT. C (CCNL 2016/2018)	1+1+1+1		
Totali	4		
Silvano Cantisani			
Nicola Pierro			
Francesco Roberto			
Chiara Belsito			
		Risultati attesi (Indicatori)	
Indicatori temporali		Indicatori di risultato	
Entro il 31 dicembre 2023		Aggiornamento e pubblicazione on line di tutta la modulistica relativa ai servizi gestiti. Attivazione e verifica del funzionamento dell'accesso on line ai servizi dell'Ente.	

SCHEDA OBIETTIVO N.7
Area Amministrativa/Contabile – Ufficio Tributi

REFERENTE ISTITUZIONALE		Sindaco: Giovanni Ruggiero	
RESPONSABILE DEL SERVIZIO		Dr.ssa Nicoletta Roberti	
DESCRIZIONE DELL'OBIETTIVO		Peso 20%	
Miglioramento della capacità di riscossione delle entrate proprie. Accertamenti I.M.U. e TARI anno 2018 e avvio procedure IMU e TARI per gli anni successivi.			
INDICATORI DI MISURAZIONE			
Ridurre l'evasione tributaria con attività di controllo. Mantenimento in ordine della banca dati con attività di bonifica continuativa. Predisposizione e notifica degli atti di accertamento. (Se l'ufficio emetterà avvisi riferiti anche ad anni successivi l'adempimento è da considerarsi positivamente ai fini della valutazione finale).			
		Risorse assegnate	
Umane		Finanziarie	Strumentali
		Computer e collegamento ad Internet.	
CAT. C (CCNL 2016/2018)	1+1		
Totali	2		
Francesco Roberto			
Silvano Cantisani		Risultati attesi (Indicatori)	
Indicatori temporali		Indicatori di risultato	
Entro il 31.12. 2023: Predisposizione e notifica degli atti di accertamento anno 2018. Gli avvisi di accertamento in rettifica e d'ufficio devono essere notificati, a pena di decadenza, entro il 31 dicembre del quinto anno successivo a quello in cui la dichiarazione o il versamento sono stati o avrebbero dovuto essere effettuati		-Svolgimento attività di riscossione delle entrate per assicurare la continuità dei servizi. -Flessibilità delle competenze e una maggiore assistenza ai cittadini. -Controllo puntuale delle entrate arretrate anche a seguito dell'emergenza sanitaria verificatasi nel corso dell'anno 2020. -Attività di accertamento evasione tributaria con il completamento della bonifica della Banca dati Imu. -Supporto all'amministrazione comunale nelle specifiche decisioni in tema di imposizione tributaria locale.	

SCHEDA OBIETTIVO N.8
Area Amministrativa/ Contabile

REFERENTE ISTITUZIONALE		I Sindaco: Giovanni Ruggiero	
RESPONSABILE DEL SERVIZIO		I Dr.ssa Nicoletta Roberti	
DESCRIZIONE DELL'OBIETTIVO:		I Peso 10%	
Diritti sociali, politiche sociali e famiglia; politiche giovanili, sport e tempo libero			
INDICATORI DI MISURAZIONE			
Collaborazione con realtà associative e del terzo settore; Garantire il sostegno ai servizi a favore di anziani, disabili, infanzia e minori; Consolidamento delle proposte culturali sul territorio e diffusione della cultura dello sport in stretta connessione con il mondo dell'educazione			
		Risorse assegnate	
Umane		Finanziarie	Strumentali
			Computer e collegamento ad Internet.
CAT. C (CCNL 2016/2018)	1		
Totale	1		
Chiara Belsito			
		Risultati attesi (Indicatori)	
Indicatori temporali		Indicatori di risultato	
31.12.2023.		-Riuscire ad intercettare quante più richieste di bisogno. -Miglioramento dell'offerta turistica al fine di valorizzare e promuovere anche al di fuori della realtà comunale la conoscenza dei beni culturali, ambientali, artistici che contraddistinguono la realtà del territorio	

SCHEDA OBIETTIVO N. 9
Area Amministrativa/Contabile

REFERENTE ISTITUZIONALE		Sindaco: Giovanni Ruggiero	
RESPONSABILE DEL SERVIZIO		Dott.ssa Nicoletta Roberti	
DESCRIZIONE DELL'OBIETTIVO:		Peso 10%	
Miglioramento dei servizi demografici ed elettorali			
INDICATORI DI MISURAZIONE			
<p>Abbandono dello schedario elettorale cartaceo per l'adozione di un unico schedario in formato elettronico.</p> <p>Aggiornamento Aire.</p>			
		Risorse assegnate	
Umane		Finanziarie	Strumentali
		Computer e collegamento ad Internet.	
CAT. C (CCNL 2016/2018)	1		
Totali	1		
SivanoCantisani			
Chiara Belsito		Risultati attesi (Indicatori)	
Indicatori temporali		Indicatori di risultato	
Il presente obiettivo riguarda gli adempimenti previsti dalla normativa vigente nel rispetto dei termini indicati per legge. Per gli adempimenti in cui non è prevista una propria scadenza si fissa il termine del 31/12/2023.		Compimento degli atti occorrenti per il raggiungimento delle finalità di che trattasi.	

SCHEDA OBIETTIVO N.10
Area Tecnica/Vigilanza

REFERENTE ISTITUZIONALE		Sindaco: Giovanni Ruggiero	
RESPONSABILE DEL SERVIZIO		Arch. Angelo Russo	
DESCRIZIONE DELL'OBIETTIVO:		Peso 20%	
Attuazione del piano annuale delle Opere Pubbliche e del Piano annuale di acquisti beni e servizi. Attuazione dei progetti PNRR.			
INDICATORI DI MISURAZIONE			
Predisposizione d e gli atti necessari per l'avvio delle opere inserite nel Piano Annuale delle Opere Pubbliche e nel Piano degli acquisti di beni e servizi			
		Risorse assegnate	
Umane		Finanziarie	Strumentali
		Computer e collegamento ad Internet.	
CAT. C (CCNL 2016/2018)	1+1		
Totali	2		
Francesco Roberto			
Nicola Pierro		Risultati attesi (Indicatori)	
Indicatori temporali		Indicatori di risultato	
Rispetto della tempistica di riferimento per singola opera		L'obiettivo sarà considerato raggiunto sulla base del grado di completamento delle opere rispetto a quanto previsto nel Piano Annuale OOPP	

SCHEDA OBIETTIVO N. 11

Area Tecnica/ Vigilanza

REFERENTE ISTITUZIONALE		Sindaco: Giovanni Ruggiero	
RESPONSABILE DEL SERVIZIO		Arch. Angelo Russo	
DESCRIZIONE DELL'OBIETTIVO:		Peso 10%	
Progetto operativo di potenziamento dei servizi di controllo finalizzati alla sicurezza urbana			
INDICATORI DI MISURAZIONE			
<p>Il progetto si propone di potenziare il servizio di controllo del territorio con lo scopo di aumentare la percezione di sicurezza dei cittadini garantendo una maggiore sicurezza stradale e il rispetto di regole di convivenza civile, Promuovendo il senso civico.</p> <p>Modalità esecutive o fasi:</p> <ol style="list-style-type: none"> 1. attuazione delle politiche attivate sulla soddisfazione finale dei bisogni della collettività; 2. efficienza nell'impiego delle risorse, con particolare riferimento al contenimento ed alla riduzione dei costi, nonché all'ottimizzazione dei tempi dei procedimenti amministrativi. 			
		Risorse assegnate	
Umane		Finanziarie	Strumentali
		Computer e collegamento ad Internet.	
CAT. C (CCNL 2016/2018)	1		
Totale	1		
Nicola Pierro			
		Risultati attesi (Indicatori)	
Indicatori temporali		Indicatori di risultato	
Entro il 31.12. 2023		L'obiettivo sarà considerato raggiunto qualora sia dimostrata la capacità di attivare specifici servizi su richiesta dell'Amministrazione.	

SCHEDA OBIETTIVO N. 12
Area Tecnica/ Vigilanza

REFERENTE ISTITUZIONALE		Sindaco: Giovanni Ruggiero	
RESPONSABILE DEL SERVIZIO		Arch. Angelo Russo	
DESCRIZIONE DELL'OBIETTIVO:		Peso 10%	
Sviluppo sostenibile e tutela del territorio e dell'ambiente – Atti di programmazione urbanistica			
INDICATORI DI MISURAZIONE			
<ul style="list-style-type: none"> - Manutenzioni del patrimonio. - Affidamento dei relativi incarichi di progettazione esterni ed interni nel rispetto dei principi di efficienza ed efficacia dell'azione amministrativa. - Adempimenti relativi al Regolamento Urbanistico. - Adempimenti relativi al piano di forestazione 			
		Risorse assegnate	
Umane		Finanziarie	Strumentali
		Computer e collegamento ad Internet.	
CAT. C (CCNL 2016/2018)		1	
Totali		1	
Nicola Pierro			
		Risultati attesi (Indicatori)	
Indicatori temporali		Indicatori di risultato	
Entro il 31.12. 2023		Monitoraggio degli adempimenti ancora da attuare e rispetto dei tempi di chiusura dei procedimenti amministrativi come previsto da legge o da disciplina regolamentare (se diversa).	

VALUTAZIONE DELL'ATTIVITÀ DEL SEGRETARIO COMUNALE

La retribuzione di risultato del Segretario Comunale è determinata secondo i criteri fissati nel Sistema di Valutazione della performance dell'ente e corrisposta sulla base di una verifica dell'attività dallo stesso svolta in relazione alle seguenti voci:

- A. le **performance operative**, intese come i risultati conseguiti dal soggetto valutato rispetto agli **obiettivi assegnati**;
- B. i **comportamenti organizzativi**, intesi come le modalità seguite nella realizzazione dei compiti affidati e nello svolgimento dell'attività istituzionale cui il soggetto valutato è preposto.

La valutazione complessiva opera tenendo conto dei parametri: così suddivisi:

- A. performance operative;
- B. comportamenti organizzativi.

A. Le **performance operative** attengono al raggiungimento di specifici **obiettivi annuali assegnati al Segretario comunale**;

- B. I **comportamenti organizzativi** attengono alle seguenti attività istituzionali del Segretario comunale:
- a) funzione di collaborazione nonché esercizio delle funzioni rogatorie;
 - b) funzione di assistenza giuridico amministrativa nei confronti degli organi dell'ente in ordine alla conformità dell'azione giuridico-amministrativa alle leggi, allo statuto, ai regolamenti;
 - c) funzione di partecipazione con funzioni consultive, referenti e di assistenza alle riunioni del consiglio comunale e della giunta;
 - d) funzione di coordinamento e sovrintendenza dei responsabili dei servizi.

Valutazione dei singoli comportamenti organizzativi.

a) funzione di collaborazione nonché esercizio delle funzioni rogatorie.

Nell'ambito di questa funzione deve essere valutato non solo il ruolo consultivo ma anche quello propositivo, nell'ambito sempre delle competenze proprie del Segretario comunale. Nell'ambito di questa categoria deve altresì essere valutato l'esercizio delle funzioni rogatorie. A quest'ultimo scopo la valutazione dovrà tenere conto del complesso delle funzioni svolte dal Segretario.

Rientrano, altresì, nello svolgimento della funzione:

- Tempestività nel recepimento e nell'attuazione dell'evoluzione normativa;*
- Livello di apporto, anche con riferimento a soluzioni innovative, alle fasi di pianificazione e programmazione delle attività;*
- Conseguimento degli obiettivi di competenza, individuati nel PEG e negli altri strumenti e atti di pianificazione.*

a) funzione di assistenza giuridico amministrativa nei confronti degli organi dell'ente in ordine alla conformità dell'azione giuridico-amministrativa alle leggi, allo statuto, ai regolamenti.

La funzione dovrà essere valutata in relazione all'attività di consulenza giuridico-amministrativa nei confronti degli organi dell'ente intesa quale capacità di individuazione degli strumenti giuridico amministrativi più idonei per consentire l'ottimale conseguimento degli obiettivi dell'amministrazione. Rientrano nello svolgimento della funzione:

- Partecipazione e supporto alle fasi di pianificazione e programmazione generale dell'Ente;*
- Ottimizzazione e razionalizzazione del processo di definizione degli obiettivi e della pianificazione esecutiva;*
- Ottimizzazione e razionalizzazione del processo di definizione degli obiettivi e della pianificazione esecutiva.*

b) funzione di partecipazione con funzioni consultive, referenti e di assistenza alle riunioni del consiglio comunale e della giunta.

Sono oggetto di valutazione le funzioni consultive, referenti, di assistenza e di verbalizzazione nei confronti della Giunta e del Consiglio comunale intese quali capacità di supportarne l'azione con riferimento agli ambiti di competenza. Rientrano nello svolgimento della funzione:

- Attività di verbalizzazione delle sedute degli organi dell'ente;
- Tempestività nel riscontro a richieste sottoposte dagli Organi di governo;
- Assistenza nella cura delle istanze sottoposte agli Organi di governo da altre istituzioni e cittadini;
- Flessibilità nella presenza in servizio rispetto alle esigenze degli Organi di governo.

c) funzione di coordinamento e sovrintendenza dei responsabili dei servizi

La valutazione dovrà avvenire considerando che per sovrintendenza si intende l'attività svolta dal segretario comunale finalizzata a garantire l'unità di indirizzo amministrativo, volta cioè a garantire l'unitarietà e l'omogeneità dell'azione dei responsabili di servizio, in coerenza con il programma dell'amministrazione comunale. Per coordinamento si intende l'attività tesa ad assicurare la corretta valutazione di tutti gli interessi coinvolti, garantendo l'attuazione dei principi di imparzialità, di buon andamento ed efficienza. Rientrano nello svolgimento della funzione:

- Coordinamento e controllo dei responsabili degli uffici e dei servizi, anche attraverso la valutazione del clima organizzativo instaurato e della capacità di motivazione;
- Coordinamento dei processi negoziali decentrati e delle relazioni sindacali, supervisione degli obiettivi e dei progetti di produttività, valutazione del personale assegnato direttamente;
- Attività d'istituto prevista da specifiche norme di legge coinvolgenti la figura del Segretario Comunale conseguenti alle attività di cui all'anticorruzione e alla trasparenza.

SCHEDA OBIETTIVO
SEGRETARIO COMUNALE

Segretario Comunale: Dott.ssa Avv. Franca Michelina PISANI

Periodo: anno 2023

Voci oggetto di valutazione	PUNTEGGIO MAX ATTRIBUIBILE	PUNTEGGIO ATTRIBUITO
Comportamenti Organizzativi		
a) Funzione di collaborazione e funzioni rogatorie	10	
b) Funzione di assistenza giuridico amministrativa	10	
c) Funzione di partecipazione con funzioni consultive, referenti e di assistenza alle riunioni del Consiglio comunale e della Giunta	10	
d) Funzione di coordinamento e sovrintendenza dei responsabili dei servizi	10	
Obiettivi Operativi	60	
1) <i>Redazione del Piano integrato Attività e Organizzazione, con i relativi allegati secondo la normativa aggiornata e i modelli del Dipartimento della Funzione pubblica.</i>		
2) <i>Redazione del PTPCT con analisi delle aree di rischio.</i>		
3) <i>Coordinamento e verifica della compilazione delle sezioni specifiche sulle schede di monitoraggio progetti del PNRR, sull'antiriciclaggio e antiterrorismo.</i>		
Punteggio totale	100	
Percentuale attribuita		

Luogo, data

IL SINDACO

Il NdV

Luogo, data

Per ricevuta
Il Segretario Comunale

Avv. Franca Michelina Pisani

2.2. Rischi corruttivi e trasparenza

2.2.1 Contenuti Generali

Questo Comune, ai sensi dell'art. 1, comma 59 della legge 190/2012 applica le misure di prevenzione della corruzione di cui al presente piano.

Il presente Piano è redatto tenuto conto della deliberazione dell'Anac n. 7/2023 con cui è stato approvato il PNA 2022.

L'ingente flusso di denaro a disposizione, da una parte, e le deroghe alla legislazione ordinaria introdotte per esigenze di celerità della realizzazione di molti interventi, dall'altra, ad avviso dell'Autorità, richiedono il rafforzamento dell'integrità pubblica e la programmazione di efficaci presidi di prevenzione della corruzione per evitare che i risultati attesi con l'attuazione del PNRR siano vanificati da eventi corruttivi, con ciò senza incidere sullo sforzo volto alla semplificazione e alla velocizzazione delle procedure amministrative.

Il legislatore ha introdotto inoltre il Piano integrato di attività e organizzazione (PIAO), che deve essere adottato annualmente dalle amministrazioni di cui all'art. 1, co. 2, del D.Lgs. n. 165/2001 (escluse le scuole di ogni ordine e grado e le istituzioni educative) e in cui la pianificazione della prevenzione della corruzione e della trasparenza è parte integrante, insieme ad altri strumenti di pianificazione, di un documento di programmazione unitario.

Il PNA prevede una parte generale, volta supportare i RPCT e le amministrazioni nella pianificazione delle misure di prevenzione della corruzione e della trasparenza alla luce delle modifiche normative sopra ricordate che hanno riguardato anche la prevenzione della corruzione e la trasparenza. Una parte speciale, incentrata sulla disciplina derogatoria in materia di contratti pubblici a cui si è fatto frequente ricorso per far fronte all'emergenza pandemica e all'urgenza di realizzare interventi infrastrutturali di grande interesse per il Paese.

Gli orientamenti sono finalizzati a supportare i RPCT nel loro importante ruolo di coordinatori della strategia della prevenzione della corruzione e, allo stesso tempo, cardini del collegamento fra la prevenzione della corruzione e le altre sezioni di cui si compone il PIAO.

La trasparenza rimane presidio necessario per assicurare il rispetto della legalità e il controllo diffuso, nonché misure per rafforzare la prevenzione e la gestione di conflitti di interessi.

Obiettivo principale del legislatore è, infatti, quello di mettere a sistema e massimizzare l'uso delle risorse a disposizione delle pubbliche amministrazioni (umane, finanziarie e strumentali) per perseguire con rapidità gli obiettivi posti con il PNRR, razionalizzando la disciplina in un'ottica di massima semplificazione e al contempo migliorando complessivamente la qualità dell'agire delle amministrazioni.

Con Avviso prot. n. 0000199 del 13/01/2023, pubblicato all'Albo pretorio on-line, il Responsabile della Prevenzione della Corruzione, ha invitato i soggetti interessati, al fine

della predisposizione del PTPCT 2023-2025 a trasmettere propri suggerimenti e/o proposte entro e non oltre il 23/01/2023;

Nei termini prescritti nulla è pervenuto in merito a quanto esposto.

2.2.2 I CONTENUTI DEL PIANO

Processo di adozione del PTPC

2.2.2.1 LE FASI

1. Si individuano le attività nelle quali è più elevato il rischio di corruzione e le concrete misure organizzative da adottare dirette a contrastare il rischio rilevato. Qualora tali misure comportino degli oneri economici per l'Ente, si dovrà indicare la stima delle risorse finanziarie occorrenti.

2. Entro il 31 gennaio di ogni anno, salvo diverso altro termine fissato dalla legge, il Responsabile per la prevenzione, anche sulla scorta delle indicazioni raccolte ai sensi del precedente comma, elabora il Piano di prevenzione della corruzione, recante l'indicazione delle risorse finanziarie e strumentali occorrenti per la relativa attuazione, e lo trasmette al Sindaco ed alla Giunta per l'approvazione

3. Il Piano, una volta approvato, viene pubblicato in forma permanente sul sito internet istituzionale dell'Ente in apposita sottosezione all'interno di quella denominata "Amministrazione Trasparente/Altri contenuti - Corruzione".

4. Il Piano può essere modificato anche in corso d'anno, su proposta del Responsabile per la prevenzione della corruzione, allorché siano state accertate significative violazioni delle prescrizioni ovvero quando intervengano rilevanti mutamenti organizzativi o modifiche in ordine all'attività dell'amministrazione.

2.2.2.2 Attori interni all'amministrazione che hanno partecipato alla predisposizione del Piano, nonché canali e strumenti di partecipazione.

Il presente piano è stato concepito sulla base dei contributi derivati dal Segretario Comunale e dalle Posizioni Organizzative.

I soggetti che concorrono alla prevenzione della corruzione all'interno del Comune di Castelluccio Superiore e i relativi compiti e funzioni sono:

a) Sindaco:

- designa il responsabile dell'Anticorruzione (art. 1, comma 7, della l. n. 190);

b) Giunta Comunale:

- adotta il Piano Triennale della prevenzione della Corruzione e i suoi aggiornamenti (art. 1, commi 8 e 60, della l. n. 190);
- adotta tutti gli atti di indirizzo di carattere generale, che siano direttamente o indirettamente finalizzati alla prevenzione della corruzione;

- propone lo stanziamento delle risorse economiche necessarie ad attuare il Piano.

c) Il Responsabile per la prevenzione:

- elabora e propone alla Giunta il Piano Anticorruzione;
- svolge i compiti indicati nelle circolari del Dipartimento della funzione pubblica n. 1 del 2013 e i compiti di vigilanza sul rispetto delle norme in materia di inconferibilità e incompatibilità (art. 1 l. n. 190 del 2012; art. 15 D.Lgs. n. 39 del 2013);
- elabora la relazione annuale sull'attività svolta come da scheda relazione annuale pubblicata dall'ANAC e ne assicura la pubblicazione (art. 1, comma 14 della l. n. 190 del 2012);
- interagisce con il nucleo di Valutazione;
- nel caso in cui al segretario siano assegnati compiti gestionali, le verifiche e i controlli in materia di anticorruzione per le attività svolte dallo stesso verranno effettuate da altro funzionario già designato, in sostituzione, per i "controlli interni";
- provvede alle comunicazioni obbligatorie nei confronti dell'autorità giudiziaria (art. 20 D.P.R. n. 3 del 1957; art.1, comma 3, l. n. 20 del 1994; art. 331 c.p.p.)
 - propone l'aggiornamento del Codice di comportamento.

d) Tutte le Posizioni Organizzative per l'area di rispettiva competenza:

- sono individuati come referenti per la prevenzione della corruzione dell'area di rispettiva competenza e svolgono attività informativa nei confronti del Responsabile per la prevenzione della corruzione, dei referenti e dell'autorità giudiziaria (art. 16 D.Lgs. n. 165 del 2001; art. 20 D.P.R. n. 3 del 1957; art.1, comma 3, l. n. 20 del 1994; art. 331 c.p.p.);
- partecipano al processo di gestione del rischio;
- propongono le misure di prevenzione (art. 16 D.Lgs. n. 165 del 2001);
- assicurano l'osservanza del Codice di comportamento e verificano le ipotesi di violazione;
- osservano le misure contenute nel presente piano (art. 1, comma 14, della l. n.190 del 2012);
- osservano l'obbligo di procedere, in tempo utile, prima della scadenza dei contratti aventi per oggetto la fornitura dei beni e servizi, alla indizione delle procedure di selezione secondo le modalità indicate dal D.Lgs. 163/2006;
- provvedono, avvalendosi dei responsabili di procedimento o dell'istruttoria, al monitoraggio periodico del rispetto dei tempi procedurali e alla tempestiva eliminazione delle anomalie. Il monitoraggio del rispetto dei termini di conclusione dei procedimenti è oggetto del più ampio programma di misurazione e valutazione della performance individuale e collettiva (ex Decreto Legislativo n. 150/2009) e di controllo della gestione secondo gli articoli 147, 196 - 198-bis del Decreto Legislativo n. 267/2000 e s. m. i. e sarà verificato in sede di esercizio dei controlli preventivo e successivo di regolarità amministrativa, normati con il Regolamento Comunale approvato con deliberazione del Consiglio Comunale n. 28 del 29/12/2012;

- avvalendosi dei responsabili di procedimento e di istruttoria, con particolare riguardo alle attività a rischio di corruzione, informano, tempestivamente, e senza soluzione di continuità il RPC, in merito al mancato rispetto dei tempi procedurali e a qualsiasi altra anomalia accertata, integrante una mancata attuazione del presente piano. Conseguentemente, adottano le azioni necessarie per eliminare tali anomalie, oppure propongono azioni al responsabile della prevenzione della corruzione;
- propongono al responsabile della prevenzione della corruzione, i dipendenti da inserire nei programmi di formazione;
- presentano al responsabile della prevenzione della corruzione un referto sulla attività svolta.
- La rotazione del personale addetto alle aree a più elevato rischio di corruzione rappresenta una misura di importanza cruciale tra gli strumenti di prevenzione della corruzione e l'esigenza del ricorso a questo sistema è stata sottolineata anche a livello internazionale.
- I responsabili titolari di posizioni organizzative con l'ausilio dei dipendenti responsabili del procedimento o dell'istruttoria verificano periodicamente la corretta esecuzione dei regolamenti, protocolli e procedimenti disciplinanti le decisioni relative alle attività a maggior rischio corruzione e hanno l'obbligo di informare tempestivamente il responsabile della prevenzione della corruzione, in merito alla corretta esecuzione della lista e delle azioni intraprese per correggere le anomalie.
- Con riferimento alla rotazione di responsabili particolarmente esposti alla corruzione ove possibile, si evidenzia che la rotazione deve avvenire in modo da tenere conto delle specificità professionali in riferimento alle funzioni e in modo da salvaguardare la continuità della gestione amministrativa. La rotazione nel Comune di Castelluccio Superiore è di difficile applicazione in quanto attualmente sono in organico presso l'Ente solo n. 6 unità lavorative.
- Le eventuali sostituzioni devono avvenire solo nel rispetto del vigente CCNL Funzioni Regioni e Autonomie Locali con i requisiti previsti dall'Ordinamento professionale o tramite personale anche di altri enti

e) Nucleo di Valutazione:

- svolge compiti propri connessi all'attività anticorruzione nel settore della trasparenza amministrativa (artt. 43 e 44 D.Lgs. n. 33 del 2013);
- esprime parere obbligatorio sul Codice di comportamento adottato da ciascuna amministrazione (art. 54, comma 5, D.Lgs. n. 165 del 2001);
- la corresponsione dell'indennità di risultato ai Responsabili delle Posizioni Organizzative e dei servizi con riferimento alle rispettive competenze, è collegata anche all'attuazione del piano triennale della prevenzione della corruzione dell'anno di riferimento e al rispetto degli obblighi previsti dal Codice di Comportamento dell'Ente.

f) Tutti i dipendenti dell'amministrazione:

- partecipano al processo di gestione del rischio;
- osservano le misure contenute nel P.T.P.C.;

- segnalano le situazioni di illecito al proprio responsabile o all'Ufficio procedimenti disciplinari (art. 54 bis del D.Lgs. n. 165 del 2001);
- attestano, con riferimento alle rispettive competenze, di essere a conoscenza del presente piano di prevenzione della corruzione, e provvedono ad eseguirlo. In caso di conflitto d'interessi, ai sensi dell'art. 6-bis legge 241/1990 vi è l'obbligo di astensione e di segnalazione tempestiva della situazione di conflitto, anche potenziale.

g) I collaboratori a qualsiasi titolo dell'amministrazione:

- osservano le misure contenute nel P.T.P.C.;
- segnalano le situazioni di illecito (Codice di comportamento);

Il Responsabile della prevenzione della corruzione è stato nominato nella persona del Segretario Comunale dott.ssa Franca M. Pisani, con decreto del Sindaco n.7, prot. n. 4383 del 05/11/2019.

Il Responsabile della prevenzione della corruzione non coincide con il responsabile della trasparenza, infatti il Comune di Castelluccio Superiore ritiene necessario mantenere la distinta attribuzione di ruoli, al fine di facilitare l'applicazione della normativa di cui trattasi, tenuto conto della ridotta consistenza dell'organico, con concentrazione in capo alla stessa figura di più competenze, dall'assenza di strutture di supporto a servizio dell'attività istituzionale delle figure del RPC e del RT; dell'oggettiva difficoltà da parte del segretario comunale nominato RPC di svolgere anche il ruolo di RT stante l'applicazione in più Comuni.

Il Responsabile RASA è stato individuato con delibera di Giunta Comunale n. 1 del 09/01/2015 nel dipendente comunale l'Arch. Angelo Russo, responsabile Area Tecnica.

2.2.2.3. Individuazione degli attori esterni all'amministrazione che hanno partecipato alla predisposizione del PTPC nonché dei canali e degli strumenti di partecipazione

Il presente piano è stato presentato al Nucleo di valutazione.

2.2.2.4. Indicazione di canali, strumenti e iniziative di comunicazione dei contenuti del PTPCT

Il PTPC sarà pubblicato sul sito istituzionale, *link* della *homepage* "Amministrazione Trasparente" nella sezione "Altri contenuti", a tempo indeterminato sino a revoca o sostituzione con una Piano aggiornato.

2.2.3 Metodologia utilizzata per effettuare la valutazione del rischio

La valutazione dei rischi prevede l'identificazione, l'analisi e la ponderazione del rischio. L'identificazione del rischio consiste nel ricercare, individuare e descrivere i rischi. Richiede che, per ciascuna attività, processo o fase, siano evidenziati i possibili rischi di corruzione. Questi sono fatti emergere considerando il contesto esterno ed interno all'Amministrazione, anche con riferimento alle specifiche posizioni organizzative presenti all'interno dell'Amministrazione.

I rischi sono identificati attraverso l'analisi del contesto esterno ed interno sulla base dei seguenti parametri:

- a) valutazione del livello di interesse "esterno": ossia la presenza di interessi rilevanti, non solo di natura economici; nonché di benefici per i destinatari
- b) valutazione del livello di discrezionalità del soggetto decidente
- c) accertamento della presenza di eventi corruttivi accaduti negli ultimi cinque anni; in dettaglio verifica dei dati sui precedenti giudiziari e/o sui procedimenti disciplinari a carico dei dipendenti dell'amministrazione. Le fattispecie che vanno considerate sono:
- d) le sentenze passate in giudicato, i procedimenti in corso, e i decreti di citazione a giudizio riguardanti:
 - i reati contro la P.A.
 - il falso e la truffa, con particolare riferimento alle truffe aggravate all'Amministrazione (artt. 640 e 640-bis c.p.)
 - i procedimenti aperti per responsabilità amministrativo/contabile (Corte dei Conti)
 - i ricorsi amministrativi in tema di affidamento di contratti pubblici.
- e) le segnalazioni pervenute, nel cui ambito rientrano certamente le segnalazioni ricevute tramite apposite procedure di *whistleblowing*, ma anche quelle pervenute dall'esterno dell'Amministrazione o pervenute in altre modalità.
- f) valutazione dei reclami e/o risultanze di indagini di *customer satisfaction*.

2.2.4 Misure di prevenzione a seguito dell'analisi del contesto esterno ed interno

Il PTPC individua il grado di esposizione del medesimo al rischio di corruzione e indica gli interventi organizzativi (cioè le misure) volti a prevenire il medesimo rischio (art. 1, co. 5, L. n. 190/2012).

Finalità precipua del PTPC è quella di identificare le misure organizzative volte a contenere il rischio di assunzione di decisioni non imparziali. A tal riguardo spetta alle Amministrazioni valutare e gestire il rischio corruttivo, secondo una metodologia che comprende l'analisi del contesto (interno ed esterno), la valutazione del rischio (identificazione, analisi e ponderazione del rischio) e il trattamento del rischio (identificazione e programmazione delle misure di prevenzione).

Sulla base di tali dati, il presente piano prende in considerazione i seguenti fattori, che, coniugati all'analisi del contesto esterno ed interno, fungono da parametro di valutazione e conseguente chiave di lettura per l'attuazione di misure di prevenzione coerenti ed efficaci.

- A) valutazione del livello di interesse "esterno": ossia la presenza di interessi rilevanti, non solo di natura economici; nonché di benefici per i destinatari
- B) valutazione del livello di discrezionalità del soggetto decidente
- C) accertamento della presenza di eventi corruttivi accaduti negli ultimi cinque anni; in dettaglio verifica dei dati sui precedenti giudiziari e/o sui procedimenti disciplinari a carico dei dipendenti dell'amministrazione. Le fattispecie che vanno considerate sono:

D) le sentenze passate in giudicato, i procedimenti in corso, e i decreti di citazione a giudizio riguardanti:

- i reati contro la P.A.
- il falso e la truffa, con particolare riferimento alle truffe aggravate all'amministrazione (artt. 640 e 640-bis c.p.)
- i procedimenti aperti per responsabilità amministrativo/contabile (Corte dei Conti)
- i ricorsi amministrativi in tema di affidamento di contratti pubblici

E) le segnalazioni pervenute, nel cui ambito rientrano certamente le segnalazioni ricevute tramite apposite procedure di whistleblowing, ma anche quelle pervenute dall'esterno dell'amministrazione o pervenute in altre modalità

F) valutazione dei reclami e/o risultanze di indagini di *customer satisfaction*.

Analisi del **contesto esterno** si riferisce alle caratteristiche dell'ambiente in cui opera. Come evidenziato da ANAC l'analisi del contesto esterno ha come duplice obiettivo quello di evidenziare come le caratteristiche strutturali e congiunturali dell'ambiente nel quale l'amministrazione si trova ad operare possano favorire il verificarsi di fenomeni corruttivi e, al tempo stesso, condizionare la valutazione del rischio corruttivo e il monitoraggio dell'idoneità delle misure di prevenzione.

In tema di analisi del contesto esterno, appare quindi rilevante evidenziare quanto segue: Il Comune è collocato nell'area del Lagonegrese, a sud della Basilicata, ai confini con la Calabria e la Campania. Trattasi di un'area a bassa densità demografica, organizzata in piccoli centri; eccezion fatta per i comuni di Lagonegro e Lauria, i comuni dell'area contano meno di 5.000 abitanti. Il reddito pro capite rispecchia quello regionale. Quasi del tutto assente l'esperienza industriale, concentrata nell'area del Vulture, del potentino, del materano; altrettanto dicasi per l'agricoltura, non facilitata dalla montuosità dell'area. Nello specifico, il Comune di Castelluccio Superiore con una popolazione al di sotto dei 1000 abitanti, presenta un flusso migratorio notevole. Il territorio si caratterizza per una vocazione prettamente turistica e storica, infatti le popolazioni vivono prevalentemente di turismo e servizi, trovandosi l'area nel Parco del Pollino.

Trattasi, quindi, di turismo prevalentemente montano-escursionistico. La scarsa propensione imprenditoriale del tessuto economico è uno dei fattori che non agevola il catalizzarsi di interessi della criminalità organizzata.

A differenza del resto del sud Italia, in Basilicata non esiste un'entità criminale omogenea come quelle delle regioni circostanti, ma gruppi criminali indipendenti fra loro benché ugualmente pericolosi e insidiosi che agevolano l'attività di gruppi criminali provenienti dalle regioni limitrofe.

La peculiare posizione geografica del territorio potentino e la vicinanza alle regioni a tradizionale vocazione mafiosa, quali la Puglia, la Campania e la Calabria, favoriscono l'interesse della criminalità, che considera la provincia come importante punto di transito per i traffici illeciti di vario tipo. I reati più frequenti afferiscono a spaccio di stupefacenti, alle estorsioni, alle armi, all'usura, al gioco d'azzardo, alle scommesse clandestine e del gioco on

line.

Nel resto del territorio insistono gruppi criminali locali, di modesto profilo, che esercitano la loro influenza su ristrette e ben delineate aree, con interessi limitati allo spaccio di sostanze stupefacenti.

Da quanto evidenziato, non appaiono acclarati particolari tentativi di condizionamento della pubblica amministrazione da parte dei gruppi della criminalità ma soprattutto l'area del Lagonegrese, su cui insiste il territorio comunale, appare quella meno interessata da fenomeni criminali.

Il locale Servizio di Polizia Municipale, interpellato, riferisce l'assenza di eventi delittuosi, legati alla criminalità organizzata, ovvero fenomeni di corruzione, verificatisi nel territorio dell'Ente.

I dati contenuti nella relazione sull'attività delle forze di polizia, sullo stato dell'ordine e della sicurezza pubblica e sulla criminalità organizzata, con riferimento al territorio della provincia di Potenza, potranno meglio esplicitare quanto sopra riportato.

Analisi del contesto interno si riferisce alla propria organizzazione. In dettaglio, l'analisi del contesto interno riguarda gli aspetti legati all'organizzazione e alla gestione per processi che influenzano la sensibilità della struttura al rischio corruttivo ed è volta a far emergere, da un lato, il sistema delle responsabilità, dall'altro, il livello di complessità dell'amministrazione. Entrambi questi aspetti contestualizzano il sistema di prevenzione della corruzione e sono in grado di incidere sul suo livello di attuazione e di adeguatezza.

In tema di analisi del contesto interno appare quindi rilevante evidenziare quanto segue:

La struttura organizzativa prevede una precisa differenziazione di ruoli e di responsabilità che portano il Responsabile della Prevenzione della corruzione a non avere, solitamente, titolarità nelle singole procedure ma semplicemente un momento di verifica sulle stesse.

Si evidenzia che negli ultimi cinque anni non ci sono stati gravi episodi di mala gestione, né dissesto o squilibrio di bilancio; nessuna segnalazione di eventuali abusi di natura corruttiva; è pendente innanzi il Tribunale di Lagonegro nella fase del dibattimento un procedimento penale per ipotesi di reati a danno della P.A. risalenti agli anni 2010/2012; è pendente un procedimento innanzi alla Corte dei Conti mentre altro procedimento innanzi alla stessa Corte dei Conti è stato definito accertandosi l'assenza di responsabilità dei funzionari ed amministratori investiti.

In ultimo, si rinvia ai dati riportati nel Documento Unico di Programmazione 2023-24-25 in cui è illustrata l'attività di pianificazione tenuto conto della componente strategica e di quella operativa in coerenza con le linee programmatiche da attuare durante il mandato politico approvate con apposita delibera di Consiglio Comunale. Per l'organizzazione dell'Ente si rinvia alla sezione 3. "Organizzazione e capitale umano

2.2.5 Gestione del rischio

2.2.5.1 Indicazione delle attività nell'ambito delle quali è più elevato il rischio di corruzione "aree di rischio"

Per l'individuazione delle attività e degli uffici a rischio si sono presi in considerazione il regolamento degli uffici e dei servizi, la ripartizione interna delle aree e delle competenze, giungendo alla conclusione che le attività a rischio corruzione e le "misure" specifiche di prevenzione per ciascun ufficio di ciascuna area sono delineate nel dettaglio negli allegati

1) e 2) relativi rispettivamente all'analisi del rischio ed alle misure anticorruzione.

2.2.5.2 Mappatura dei procedimenti/processi a rischio. Le aree a rischio.

La mappatura dei processi consente l'individuazione del contesto entro cui deve essere sviluppata la valutazione del rischio. Per processo si intende un insieme di attività interrelate che creano valore trasformando delle risorse in un prodotto destinato ad un soggetto interno o esterno all'amministrazione (utente).

Si individuano di seguito le aree di rischio corruzione comuni e trasversali a tutti i settori:

A) Area acquisizione e progressione del personale:

1. Reclutamento;
2. Progressioni di carriera;
3. Conferimento di incarichi di collaborazione.

B) Area affidamento di lavori, servizi e forniture:

1. Definizione dell'oggetto dell'affidamento;
2. Individuazione dello strumento/istituto per l'affidamento;
3. Requisiti di qualificazione;
4. Requisiti di aggiudicazione;
5. Valutazione delle offerte;
6. Verifica dell'eventuale anomalia delle offerte;
7. Procedure negoziate;
8. Affidamenti diretti;
9. Revoca del bando;
10. Redazione del cronoprogramma;
11. Varianti in corso di esecuzione del contratto;
12. Subappalto;
13. Utilizzo di rimedi di risoluzione delle controversie alternativi a quelli giurisdizionali durante la fase di esecuzione del contratto.

C) Area provvedimenti ampliativi della sfera giuridica dei destinatari privi di effetto economico diretto ed immediato per il destinatario:

1. Provvedimenti amministrativi vincolati nell'an;
2. Provvedimenti amministrativi a contenuto vincolato;
3. Provvedimenti amministrativi vincolati nell'an e a contenuto vincolato;
4. Provvedimenti amministrativi a contenuto discrezionale;
5. Provvedimenti amministrativi discrezionali nell'an;
6. Provvedimenti amministrativi discrezionali nell'an e nel contenuto.

D) Area provvedimenti ampliativi della sfera giuridica dei destinatari con effetto economico diretto ed immediato per il destinatario:

1. Provvedimenti amministrativi vincolati nell'an;
2. Provvedimenti amministrativi a contenuto vincolato;
3. Provvedimenti amministrativi vincolati nell'an e a contenuto vincolato;
4. Provvedimenti amministrativi a contenuto discrezionale;
5. Provvedimenti amministrativi discrezionali nell'an;
6. Provvedimenti amministrativi discrezionali nell'an e nel contenuto.

2.2.5.3 I fattori abilitanti del rischio corruttivo

Il livello di esposizione al rischio è condizionato e determinato da diversi fattori abilitanti che potrebbero essere presenti nella organizzazione dell'Ente o nella gestione di alcuni procedimenti, i fattori abilitanti che possono incidere negativamente sul rischio corruzione sono:

1. mancanza di misure di trattamento del rischio, i controlli;
2. mancanza di trasparenza;
3. eccessiva regolamentazione, complessità e scarsa chiarezza della normativa di riferimento;
4. inadeguatezza o assenza di competenze del personale addetto ai processi;
5. mancata attuazione del principio di distinzione tra politica e amministrazione.

2.2.6 Monitoraggio sul piano

La programmazione delle misure di prevenzione viene completata con un sistema di monitoraggio e verifica periodica delle stesse, per effettuare periodicamente un riesame dello stato complessivo del sistema di gestione del rischio, sia sull'attuazione, sia sull'idoneità delle misure.

I dipendenti destinati a operare in settori e/o attività particolarmente esposti alla corruzione, i responsabili delle posizioni organizzative, con riferimento alle rispettive competenze previste dalla legge e dai regolamenti vigenti, attestano di essere a conoscenza del piano di prevenzione della corruzione. Essi devono astenersi, ai sensi dell'art. 6 bis legge 241/1990, in caso di conflitto di interessi, segnalando tempestivamente ogni situazione di conflitto, anche potenziale.

I Responsabili di Area dovranno relazionare annualmente sull'andamento della gestione e su qualsiasi anomalia accertata.

Il nucleo di valutazione verifica la corretta applicazione del piano di prevenzione della corruzione da parte dei capo settore in sede di verifica annuale sul raggiungimento degli obiettivi di settore e di valutazione della performance individuale.

Le norme del presente piano recepiscono dinamicamente le modifiche alla legge 190 del 2012.

Gli aggiornamenti annuali del piano tengono conto:

delle normative sopravvenute che impongono ulteriori adempimenti;

delle normative sopravvenute che modificano le finalità istituzionali dell'amministrazione;

dell'emersione di rischi non considerati in fase di predisposizione del P.T.P.C.;

nuovi indirizzi o direttive contenuti nel P.N.A.

L'aggiornamento nel triennio di vigenza della sezione avviene in presenza di fatti corruttivi, modifiche organizzative rilevanti o ipotesi di disfunzioni amministrative significative intercorse.

Scaduto il triennio di validità, il piano è modificato sulla base delle risultanze dei monitoraggi effettuati nel triennio.

2.2.7 Formazione in tema di anticorruzione

La legge 190/2012 impegna le Pubbliche Amministrazioni a prestare particolare attenzione alla formazione del personale, considerandola uno degli strumenti principali per la prevenzione della corruzione.

- La formazione relativa ai dipendenti assegnati ai settori a rischio corruzione viene assicurata con cadenza annuale.
- La formazione può essere condivisa ricorrendo a collaborazioni tra comuni, coinvolgendo eventualmente anche la Prefettura nella relativa organizzazione e coordinamento.
- La formazione costituisce elemento di valutazione delle performance individuali.
- Tutti i dipendenti saranno coinvolti in un percorso formativo finalizzato all'approfondimento della normativa nelle materie più a rischio di corruzione. Sarà somministrata attraverso i più comuni strumenti: seminari in aula, incontri con il Responsabile per la prevenzione della corruzione, circolari esplicative sulle novità normative. A questi si aggiungono seminari di Formazione on line, in remoto. I contenuti della formazione verteranno essenzialmente sulle seguenti tematiche: trasparenza, anticorruzione, contabilità pubblica, appalti, personale, contratti, principi di buona amministrazione.

2.2.8 Codice di comportamento

a) Adozione del codice di comportamento dei dipendenti pubblici

L'art. 54 del D.Lgs. n. 165/2001 ha previsto che il Governo definisse un "Codice di comportamento dei dipendenti delle pubbliche amministrazioni" per assicurare:

- la qualità dei servizi;
- la prevenzione dei fenomeni di corruzione;
- il rispetto dei doveri costituzionali di diligenza, lealtà, imparzialità e servizio esclusivo alla cura dell'interesse pubblico.

Il 16/4/2013 è stato emanato il D.P.R. n. 62/2013 recante il suddetto Codice di comportamento. Il comma 3 dell'art. 54 del D.Lgs. n. 165/2001 dispone che ciascuna Amministrazione elabori un proprio Codice di comportamento con *“procedura aperta alla partecipazione e previo parere obbligatorio del proprio organismo indipendente di valutazione”*.

Il comune ha aggiornato il proprio Codice di Comportamento con delibera di Giunta Comunale n. 56 del 18/05/2023 in quanto con la legge 79/2022 sono state apportate modifiche al comma 7 dell'art. 54 del d.lgs. 165/2001 che ha previsto tale aggiornamento;

Negli atti di incarico, nei contratti, nei bandi, nelle determine, ecc è disposto l'inserimento della condizione dell'osservanza del Codice di comportamento per i collaboratori esterni a qualsiasi titolo, per i titolari di organi, per il personale impiegato negli uffici di diretta collaborazione dell'autorità politica, per i collaboratori delle ditte fornitrici di beni o servizi od opere a favore dell'amministrazione, nonché prevedendo la risoluzione o la decadenza dal rapporto in caso di violazione degli obblighi derivanti dai codici.

A tal fine in ogni contratto ed a prescindere dal valore del medesimo, sarà inserita la seguente clausola:

“L'appaltatore prende atto che gli obblighi previsti dal Codice di Comportamento, si estendono anche al medesimo e come tale lo stesso si impegna a mantenere un comportamento pienamente rispettoso degli obblighi di condotta etica ivi delineati. A tal proposito le parti dichiarano che un eventuale comportamento elusivo od in violazione degli obblighi di condotta costituiscono causa di risoluzione del presente contratto.”

b) Meccanismi di denuncia delle violazioni del codice di comportamento

Trova applicazione l'art. 55-bis comma 3 del D.Lgs. n. 165/2001 e s.m.i. in materia di segnalazione all'ufficio competente per i procedimenti disciplinari.

c) Ufficio competente ad emanare pareri sulla applicazione del codice di comportamento

Provvede l'ufficio competente a svolgere e concludere i procedimenti disciplinari a norma dell'art. 55-bis, comma 4, del D.Lgs. n. 165/2001 e s. m. i.

Conflitto di interesse ed obbligo di segnalazione

In esecuzione dell'art. 6-bis della L. n. 241/1990 i soggetti che ritengono di trovarsi in una situazione di conflitto di interessi, anche potenziale, hanno il dovere di segnalarlo al proprio Responsabile dell'ufficio. La finalità di prevenzione si attua mediante l'astensione dalla partecipazione alla decisione o atto endoprocedimentale del titolare dell'interesse che potrebbe porsi in conflitto con l'interesse perseguito mediante l'esercizio della funzione e/o con l'interesse di cui il destinatario del provvedimento, gli altri interessati e contro

interessati sono portatori. In questi termini il dipendente si astiene dal partecipare all'adozione di decisioni o ad attività che possano coinvolgere interessi propri, ovvero di suoi parenti, affini entro il secondo grado, del coniuge o di conviventi, oppure di persone con le quali abbia rapporti di frequentazione abituale, ovvero, di soggetti od organizzazioni con cui egli o il coniuge abbia causa pendente o grave inimicizia o rapporti di credito o debito significativi, ovvero di soggetti od organizzazioni di cui sia tutore, curatore, procuratore o agente, ovvero di enti, associazioni anche non riconosciute, comitati, società o stabilimenti di cui sia amministratore o gerente o dirigente. Il dipendente si astiene in ogni altro caso in cui esistano gravi ragioni di convenienza. Sull'astensione poi decide il responsabile dell'ufficio di appartenenza

Ciò vuol dire che, ogni qual volta si configurino le descritte situazioni di conflitto di interessi, il dipendente è tenuto a una comunicazione tempestiva al responsabile dell'ufficio di appartenenza che valuta nel caso concreto la sussistenza del conflitto.

Sussiste altresì l'obbligo di astensione del dipendente nel caso in cui l'amministrazione concluda accordi con imprese con cui il dipendente stesso abbia stipulato contratti a titolo privato (ad eccezione di quelli conclusi ai sensi dell'art. 1342 c.c.) o ricevuto altre utilità nel biennio precedente. Il dipendente si "astiene dal partecipare all'adozione delle decisioni ed alle attività relative all'esecuzione del contratto, redigendo verbale scritto di tale astensione da conservare agli atti dell'ufficio".

Si ha conflitto d'interesse inoltre quando il personale di una stazione appaltante o di un prestatore di servizi che, anche per conto della stazione appaltante, interviene nello svolgimento della procedura di aggiudicazione degli appalti e delle concessioni o può influenzarne, in qualsiasi modo, il risultato, ha, direttamente o indirettamente, un interesse finanziario, economico o altro interesse personale che può essere percepito come una minaccia alla sua imparzialità e indipendenza nel contesto della procedura di appalto o di concessione.

La segnalazione va presentata in forma scritta (analogica o digitale).

La risposta deve pervenire in forma espressa e scritta; in ragione della complessità e dell'urgenza del procedimento e ai fini di una buona amministrazione, deve pervenire tempestivamente.

2.2.9 Inconferibilità ed incompatibilità

L'ANAC, con delibera n. 833 del 3 agosto 2016, ha definito le Linee Guida in materia di accertamento delle inconferibilità e delle incompatibilità degli incarichi amministrativi da parte del responsabile della prevenzione della corruzione.

Il responsabile del Piano anticorruzione cura che nell'amministrazione siano rispettate le disposizioni del D.Lgs. n. 39/2013 sull'inconferibilità e incompatibilità degli incarichi. A tale fine, laddove riscontrate, il responsabile contesta all'interessato l'esistenza o l'insorgere delle situazioni di inconferibilità o incompatibilità previste dalla legge.

La disciplina dettata dal decreto legislativo 8 aprile 2013, n. 39, concerne le ipotesi di inconferibilità e incompatibilità di incarichi nelle pubbliche amministrazioni di cui all'art. 1, comma 2, del D.Lgs. n. 165/2001, ivi comprese le autorità amministrative indipendenti, negli

enti pubblici economici e negli enti di diritto privato in controllo pubblico, regolati e finanziati dalle pubbliche amministrazioni.

Inconferibilità

Qualora il Responsabile venga a conoscenza del conferimento di un incarico in violazione delle norme del D.Lgs. n. 39/2013 o di una situazione di inconferibilità, deve avviare di ufficio un procedimento di accertamento.

Nel caso di una violazione delle norme sulle inconferibilità la contestazione della possibile violazione va fatta sia nei confronti dell'organo che ha conferito l'incarico sia del soggetto cui l'incarico è stato conferito.

Il procedimento avviato nei confronti del suddetto soggetto deve svolgersi nel rispetto del principio del contraddittorio affinché possa garantirsi la partecipazione degli interessati.

L'atto di contestazione deve contenere:

- una breve ma esaustiva indicazione del fatto relativa alla nomina ritenuta inconferibile e della norma che si assume violata;
- l'invito a presentare memorie a discolta, in un termine non inferiore a dieci giorni, tale da consentire, comunque, l'esercizio del diritto di difesa.

Chiusa la fase istruttoria il responsabile del Piano Anticorruzione accerta se la nomina sia inconferibile e dichiara l'eventuale nullità della medesima.

Dichiarata nulla la nomina, il responsabile del Piano Anticorruzione valuta altresì se alla stessa debba conseguire, nei riguardi dell'organo che ha conferito l'incarico, l'applicazione della misura inibitoria di cui all'art. 18 del D.Lgs. n. 39/2013. A tal fine costituisce elemento di verifica l'imputabilità a titolo soggettivo della colpa o del dolo quale presupposto di applicazione della misura medesima

Incompatibilità

L'accertamento da parte del responsabile del Piano anticorruzione di situazioni di incompatibilità di cui ai capi V e VI del decreto 39 del 2013 comporta la decadenza di diritto dall'incarico e la risoluzione del relativo contratto, di lavoro subordinato o autonomo. La decadenza opera decorso il termine perentorio di quindici giorni dalla contestazione all'interessato, da parte del responsabile, dell'insorgere della causa di incompatibilità.

Ai sensi dall'art. 15 D.Lgs. n. 39/2013 al RPC è affidato il compito di vigilare sul rispetto delle disposizioni sulle inconferibilità e incompatibilità degli incarichi di cui al medesimo decreto legislativo, con capacità proprie di intervento, anche sanzionatorio e di segnalare le violazioni all'ANAC.

Gli incarichi rilevanti ai fini dell'applicazione del regime delle incompatibilità e inconferibilità sono gli incarichi dirigenziali interni ed esterni, gli incarichi amministrativi di vertice, di Amministratore di enti pubblici e di enti privati in controllo pubblico, le cariche in Enti privati regolati o finanziati, i componenti di organo di indirizzo politico, come definiti all'art. 1 del D.Lgs. n. 39/2013.

A tal fine, all'atto di nomina il soggetto deve sottoscrivere una dichiarazione di insussistenza delle situazioni di inconferibilità e incompatibilità di cui al D.Lgs. n. 39/2013.

Tale dichiarazione è condizione di efficacia dell'incarico;

Necessario è inoltre provvedere alla pubblicazione contestuale dell'atto di conferimento dell'incarico, ai sensi dell'art. 14 del D.Lgs. n. 33/2013, e della dichiarazione di insussistenza di cause di inconferibilità e incompatibilità, ai sensi dell'art. 20, co. 3, del D.Lgs. n. 39/2013.

Accertamenti del responsabile del Piano anticorruzione

Al fine di agevolare le attività di accertamento, controllo e verifica, come previsto dall'art. 20 del D.Lgs. n. 39/2013, all'atto del conferimento dell'incarico l'interessato presenta una dichiarazione sulla insussistenza di una delle cause di inconferibilità che va comunicata al referente del responsabile del Piano oppure al responsabile del Piano.

2.2.10 Tutela del dipendente che effettua segnalazioni di illecito (c.d. whistleblower)

Chiunque venga a conoscenza di fatti e/o comportamenti che possano considerarsi in violazione del presente piano anticorruzione è tenuto a segnalarlo al Responsabile del Piano. In dettaglio, si ritiene che le condotte illecite che costituiscono oggetto di segnalazioni intercettano sicuramente:

- comportamenti che si materializzano in delitti contro la Pubblica Amministrazione di cui al Titolo II, Capo I, c.p. (ossia le ipotesi di corruzione per l'esercizio della funzione, corruzione per atto contrario ai doveri d'ufficio e corruzione in atti giudiziari, disciplinate rispettivamente agli artt. 318, 319 e 319-ter del predetto codice)
- comportamenti dai quali possa riscontrarsi l'abuso da parte di un soggetto del potere a lui affidato al fine di ottenere vantaggi privati, nonché i fatti in cui - a prescindere dalla rilevanza penale - venga in evidenza un mal funzionamento dell'amministrazione a causa dell'uso a fini privati delle funzioni attribuite, ivi compreso l'inquinamento dell'azione amministrativa *ab externo*.

A titolo meramente esemplificativo, si rammentano i casi di sprechi, nepotismo, dimensionamenti, ripetuto mancato rispetto dei tempi procedurali, assunzioni non trasparenti, irregolarità contabili, false dichiarazioni, violazione delle norme ambientali e di sicurezza sul lavoro, ecc.

In buona sostanza, costituiscono oggetto di segnalazione le situazioni in cui, nel corso dell'attività amministrativa, si riscontri l'abuso da parte di un soggetto del potere a lui affidato al fine di ottenere vantaggi privati.

I fatti devono essere riportati secondo modalità circostanziate e chiare, se possibile con dovizia di particolari.

La presente sezione disciplina il procedimento volto alla segnalazione di fatti che possano avere attinenza al piano anticorruzione segnalati unicamente da dipendenti della struttura organizzativa allorquando il segnalante renda nota la sua identità.

Non rientrano in questa disciplina le segnalazioni anonime, quelle poste in essere da soggetti esterni in cui il segnalante renda nota la sua identità ovvero denunce obbligatorie all'autorità giudiziaria che devono essere fatte da soggetti il cui l'obbligo è

previsto direttamente dalla legge.

Modalità di segnalazione

La segnalazione va effettuata:

- attraverso apposito strumento informatico di crittografia *end to end*;
- in forma scritta con consegna nelle mani del responsabile del Piano. (da utilizzare indicativamente il seguente modello)

Ricevuta la segnalazione, il responsabile del Piano valuta entro e non oltre dieci giorni dal suo ricevimento la condizioni di procedibilità e se del caso redige una relazione da consegnare al responsabile dell'ufficio procedimenti disciplinari per l'esercizio delle eventuali azioni di competenza.

Nel caso in cui in ragione della segnalazione una persona sia sottoposta ad un procedimento disciplinare, questa può accedere mediante lo strumento del diritto di accesso anche al nominativo del segnalante, pur in assenza del consenso di quest'ultimo, solo se ciò sia "assolutamente indispensabile" per la propria difesa.

Spetta al Responsabile dell'ufficio procedimenti disciplinari valutare, su richiesta dell'interessato, se ricorrano le condizioni di assoluta indispensabilità della conoscenza del nominativo del segnalante ai fini della difesa.

Va da sé che sia in caso di accoglimento dell'istanza, sia in caso di diniego, il responsabile dell'ufficio procedimenti disciplinari deve ai sensi dell'art. 3 della L. n. 241/1990 motivare la decisione.

Il Responsabile dell'ufficio procedimenti disciplinari può venire a conoscenza del nominativo del segnalante solamente quando il soggetto interessato chieda allo stesso che sia resa nota l'identità del segnalante per la sua difesa.

In questo caso sul responsabile dell'ufficio procedimenti disciplinari gravano gli stessi doveri di comportamento, volti alla tutela della riservatezza del segnalante, cui sono tenuti il Responsabile della prevenzione della corruzione.

La segnalazione è sottratta all'accesso previsto dagli artt. 22 e seguenti della L. 7 agosto 1990, n. 241, e successive modificazioni.

Va assicurata la riservatezza dell'identità del segnalante sin dalla ricezione ed in ogni fase successiva del procedimento.

Nell'ambito del procedimento disciplinare l'identità del segnalante non può essere rivelata, ove la contestazione dell'addebito disciplinare sia fondata su accertamenti distinti e ulteriori rispetto alla segnalazione, anche se conseguenti alla stessa. Qualora la contestazione sia fondata, in tutto o in parte, sulla segnalazione e la conoscenza dell'identità del segnalante sia indispensabile per la difesa dell'incolpato, la segnalazione sarà utilizzabile ai fini del procedimento disciplinare solo in presenza di consenso del segnalante alla rivelazione della sua identità.

La tutela della riservatezza trova tuttavia un limite nei casi di responsabilità a titolo di calunnia o diffamazione, reati per i quali deve, in relazione al fatto oggetto di segnalazione, esservi stata almeno una sentenza di condanna di primo grado sfavorevole al segnalante.

**MODELLO PER LA
SEGNALAZIONE DI CONDOTTE ILLECITE (c.d. whistleblower)**

I dipendenti e i collaboratori che intendono segnalare situazioni di illecito (fatti di corruzione ed altri reati contro la pubblica amministrazione, fatti di supposto danno erariale o altri illeciti amministrativi) di cui sono venuti a conoscenza nell'amministrazione debbono utilizzare questo modello.

Si rammenta che l'ordinamento tutela i dipendenti che effettuano la segnalazione di illecito. In particolare, la legge e il Piano Nazionale Anticorruzione (P.N.A.) prevedono che:

- * l'amministrazione ha l'obbligo di predisporre dei sistemi di tutela della riservatezza circa l'identità del segnalante;
- * l'identità del segnalante deve essere protetta in ogni contesto successivo alla segnalazione. Nel procedimento disciplinare, l'identità del segnalante non può essere rivelata senza il suo consenso, a meno che la sua conoscenza non sia assolutamente indispensabile per la difesa dell'incolpato;
- * la denuncia è sottratta all'accesso previsto dagli articoli 22 ss. della legge 7 agosto 1990 n. 241 e ss.mm.ii.;
- * il denunciante che ritiene di essere stato discriminato nel lavoro a causa della denuncia, può segnalare (anche attraverso il sindacato) all'Ispettorato della funzione pubblica i fatti di discriminazione.

Per ulteriori approfondimenti, è possibile consultare il P.N.A.

NOME E COGNOME DEL SEGNALANTE	
QUALIFICA O POSIZIONE PROFESSIONALE (1*)	
SEDE DI SERVIZIO	
TEL/CELL	
E-MAIL	
DATA/PERIODO IN CUI SI E' VERIFICATO IL FATTO	gg/mm/aaaa
LUOGO FISICO IN CUI SI E' VERIFICATO IL FATTO	UFFICIO
RITENGO CHE LE AZIONI OD OMISSIONI COMMESSE O TENTATE SIANO (2*)	<p>penalmente rilevanti;</p> <p>poste in essere in violazione dei Codici di comportamento o di altre disposizioni sanzionabili in via disciplinare</p> <p>suscettibili di arrecare un pregiudizio patrimoniale all'amministrazione di appartenenza o ad altro ente pubblico;</p> <p>suscettibili di arrecare un pregiudizio all'immagine dell'Amministrazione</p> <p>altro (specificare)</p>
DESCRIZIONE DEL FATTO (CONDOTTA ED EVENTO)	
AUTORE/I DEL FATTO (3*)	<p>1.....</p> <p>2.....</p> <p>3.....</p>
ALTRI EVENTUALI SOGGETTI A CONOSCENZA DEL FATTO E/O IN GRADO DI RIFERIRE SUL MEDESIMO (4*)	<p>1.....</p> <p>2.....</p> <p>3.....</p>
EVENTUALI ALLEGATI A SOSTEGNO DELLA SEGNALAZIONE	<p>1.....</p> <p>2.....</p> <p>3.....</p>

LUOGO, DATA E FIRMA

La segnalazione può essere presentata:

a) per posta elettronica esclusivamente all'indirizzo PEC:
comune.castelluciosup@cert.ruparbasilicata.it

b) a mezzo del servizio postale: in questo caso l'estensore della denuncia deve espressamente indirizzare la busta o il plico al responsabile dell'anticorruzione del Comune. L'ufficio protocollo non è autorizzato all'apertura del plico o della busta così indirizzato, potendolo consegnare esclusivamente nelle mani del responsabile anticorruzione;

c) personalmente, mediante consegna della dichiarazione al responsabile anticorruzione, restando esclusa la sua successiva protocollazione.

1. Qualora il segnalante rivesta la qualifica di pubblico ufficiale, l'invio della presente segnalazione non lo esonera dall'obbligo di denunciare alla competente Autorità giudiziaria i fatti penalmente rilevanti e le ipotesi di danno erariale.
2. La segnalazione non riguarda rimostranze di carattere personale del segnalante o richieste che attengono alla disciplina del rapporto di lavoro o ai rapporti col superiore gerarchico o colleghi, per le quali occorre fare riferimento al servizio competente per il personale e al Comitato Unico di Garanzia.
3. Indicare i dati anagrafici se conosciuti e, in caso contrario, ogni altro elemento idoneo all'identificazione
4. Indicare i dati anagrafici se conosciuti e, in caso contrario, ogni altro elemento idoneo all'identificazione

2.2.11 Patti di integrità negli affidamenti

In ottemperanza a quanto disposto dall'art. 83 bis, comma 3, del D.lgs 159/2013, come modificato dall'art. 3, comma 3 della legge 120/2020 "*Disposizioni per la prevenzione e la repressione della corruzione e dell'illegalità nella Pubblica Amministrazione*", l'Ente si impegna ad utilizzare nelle proprie procedure di affidamento e nei rapporti con gli operatori economici idonei Patti di Integrità per tutte le commesse pubbliche, (da utilizzare indicativamente il seguente modello)

L'art. 83 bis, comma 3, come modificato dall'art. 3, comma 3 della legge 120/2020 stabilisce ora che "*Le stazioni appaltanti prevedono negli avvisi, bandi di gara o lettere di invito che il mancato rispetto dei protocolli di legalità costituisce causa di esclusione dalla gara o di risoluzione del contratto*".

I patti di integrità sono uno strumento utile per contrastare la collusione e la corruzione nei contratti pubblici in cui la parte pubblica si impegna alla trasparenza e correttezza per il contrasto alla corruzione e il privato al rispetto di obblighi di comportamento lecito ed integro improntato a lealtà correttezza, sia nei confronti della parte pubblica che nei confronti degli altri operatori privati coinvolti nella selezione. I patti, infatti, non si limitano ad esplicitare e chiarire i principi e le disposizioni del Codice degli appalti ma specificano obblighi ulteriori di correttezza. L'obiettivo di questo strumento, infatti, è il coinvolgimento degli operatori economici per garantirne l'integrità in ogni fase della gestione del contratto pubblico.

PATTO D'INTEGRITÀ

Comune di CASTELLUCCIO SUPERIORE (PZ)	PATTO D'INTEGRITÀ
------------------------------------------------------	--------------------------

(in carta semplice)

Patto d'integrità. Procedura negoziata appalto lavori di _____ - Importo lavori euro _____ di cui euro _____ per lavori (soggetti a ribasso) ed euro _____ per oneri per l'attuazione del piano di sicurezza (non soggetti a ribasso). CUP _____ - CIG _____

PATTO D'INTEGRITÀ'

Patto di Integrità tra il comune di CASTELLUCCIO SUPERIORE ed i partecipanti alla gara per l'affidamento dei lavori di " _____ "

Questo documento deve essere obbligatoriamente sottoscritto e presentato insieme all'offerta da ciascun partecipante alla gara in oggetto.

La mancata consegna di questo documento debitamente sottoscritto dal titolare o rappresentante legale del soggetto concorrente comporterà l'esclusione automatica dalla gara.

Dopo l'espletamento della presente gara, il documento verrà sottoscritto dal Responsabile dell'Area Tecnica.

Questo documento costituisce parte integrante di questa gara e di qualsiasi contratto assegnato dal Comune.

Questo Patto d'Integrità stabilisce la reciproca, formale obbligazione del Comune e dei partecipanti alla gara in oggetto di conformare i propri comportamenti ai principi di lealtà, trasparenza e correttezza nonché l'esplicito impegno anti-corrruzione di non offrire, accettare o richiedere somme di denaro o qualsiasi altra ricompensa, vantaggio o beneficio, sia direttamente che indirettamente tramite intermediari, al fine dell'assegnazione del contratto e/o al fine di distorcerne la relativa corretta esecuzione. Il personale, i collaboratori ed i consulenti del Comune impiegati ad ogni livello nell'espletamento di questa gara e nel controllo dell'esecuzione del relativo contratto assegnato, sono consapevoli del presente Patto d'Integrità, il cui spirito condividono pienamente, nonché delle sanzioni previste a loro carico in caso di mancato rispetto di questo Patto.

Il Comune si impegna comunicare a tutti i concorrenti i dati più rilevanti riguardanti la gara: l'elenco dei concorrenti ed i relativi prezzi quotati, l'elenco delle offerte respinte con la motivazione dell'esclusione e le ragioni specifiche per l'assegnazione del contratto al vincitore con relativa attestazione del rispetto dei criteri di valutazione indicati nel capitolato di gara. Il sottoscritto soggetto Concorrente si impegna a segnalare al Comune qualsiasi tentativo di turbativa, irregolarità o distorsione nelle fasi di svolgimento della gara e/o durante l'esecuzione dei contratti, da parte di ogni interessato o addetto o di chiunque possa influenzare le decisioni relative alla gara in oggetto.

Il sottoscritto soggetto Concorrente dichiara di non trovarsi in situazioni di controllo o di collegamento (formale e/o sostanziale) con altri concorrenti e che non si è accordata e non si accorderà con altri partecipanti alla gara.

Il sottoscritto soggetto Concorrente si impegna a rendere noti, su richiesta del Comune tutti i pagamenti eseguiti e riguardanti il contratto eventualmente assegnato a seguito delle gare in oggetto inclusi quelli eseguiti a favore di intermediari e consulenti.

La remunerazione di questi ultimi non deve superare il "congruo ammontare dovuto per servizi legittimi". Il sottoscritto soggetto Concorrente prende nota e accetta che nel caso di mancato rispetto degli impegni anticorrruzione assunti con questo Patto di Integrità comunque accertato dall'Amministrazione, potranno essere applicate le seguenti sanzioni:

= > risoluzione o perdita del contratto;

= > escussione della cauzione di validità dell'offerta;

= > escussione della cauzione di buona esecuzione del contratto;

= > responsabilità per danno arrecato al Comune nella misura dell'8% del valore del contratto, impregiudicata la prova dell'esistenza di un danno maggiore;

= > responsabilità per danno arrecato agli altri concorrenti della gara nella misura dell'1% del valore del contratto per ogni partecipante, sempre impregiudicata la prova predetta;

= > esclusione del concorrente dalle gare indette dal Comune per 5 anni.

Il presente Patto di Integrità e le relative sanzioni applicabili resteranno in vigore sino alla completa esecuzione del contratto assegnato a seguito della gara in oggetto.

Ogni controversia relativa all'interpretazione ed esecuzione del presente Patto di Integrità fra Comune e i concorrenti e tra gli stessi concorrenti sarà risolta dall'Autorità Giudiziaria competente.

Luogo _____ Data _____

Il Responsabile dell'Area Tecnica
Servizio Lavori Pubblici

Il Legale Rappresentante

N.B.: Allegare copia fotostatica di un documento valido di identità del sottoscrittore

2.2.12 Divieti *post-employment* (*pantouflage*)

L'art. 1, comma 42, lett. l), della L. n. 190/2012 ha inserito all'art. 53 del D.Lgs. n. 165/2001 il comma 16-ter che pone il divieto per i dipendenti che, negli ultimi tre anni di servizio, abbiano esercitato poteri autoritativi o negoziali per conto delle Pubbliche Amministrazioni, di svolgere, nei tre anni successivi alla cessazione del rapporto di lavoro, attività lavorativa o professionale presso i soggetti privati destinatari dell'attività dell'amministrazione svolta attraverso i medesimi poteri.

La disposizione è volta a scoraggiare comportamenti impropri del dipendente, che facendo leva sulla propria posizione all'interno dell'Amministrazione potrebbe preconstituirsì delle situazioni lavorative vantaggiose presso il soggetto privato con cui è entrato in contatto in relazione al rapporto di lavoro. Allo stesso tempo, il divieto è volto a ridurre il rischio che soggetti privati possano esercitare pressioni o condizionamenti sullo svolgimento dei compiti istituzionali, prospettando al dipendente di un'Amministrazione opportunità di assunzione o incarichi una volta cessato dal servizio, qualunque sia la causa della cessazione (ivi compreso il collocamento in quiescenza per raggiungimento dei requisiti di accesso alla pensione).

Il divieto di *pantouflage* si applica non solo al soggetto che abbia firmato l'atto ma anche a coloro che abbiano partecipato al procedimento. A tal fine, si declinano le clausole di divieto di *pantouflage*:

a) Dichiarazione da sottoscrivere al momento della cessazione dal servizio o dall'incarico

Con la presente il sottoscritto (...) dichiara di conoscere l'art. 1, comma 42, lett. l), della L. n. 190/2012 che ha inserito all'art. 53 del D.Lgs. n. 165/2001 il comma 16-ter e come tale si impegna al pieno rispetto della medesima.

b) Dichiarazione dell'operatore economico concorrente di rispetto dell'art. 53, comma 16-ter, del D.Lgs. n. 165/2001

Ai sensi e per gli effetti del comma 16-ter dell'art. 53 del D.Lgs. n. 165/2001 e in virtù di quanto indicato nel Piano Anticorruzione in vigore presso il Comune, e consapevoli della responsabilità penale per falsa dichiarazione si dichiara di non avere stipulato contratti di lavoro o comunque attribuito incarichi a ex dipendenti pubblici dell'amministrazione per la quale viene presentata candidatura per il presente procedimento di affidamento. L'operatore economico è altresì a conoscenza che i contratti conclusi e gli incarichi conferiti in violazione di quanto previsto dal comma 16-ter dell'art. 53 del D.Lgs. n. 165/2001, sono nulli ed è fatto divieto ai soggetti privati che li hanno conclusi o conferiti di contrattare con le pubbliche amministrazioni per i successivi tre anni con obbligo di restituzione dei compensi eventualmente percepiti e accertati ad essi riferiti.

2.2.13 SEZIONE TRASPARENZA E ACCESSO CIVICO

2.2.13.1 Redazione Piano per la Trasparenza

La trasparenza rappresenta uno strumento fondamentale per la prevenzione della corruzione e per l'efficienza e l'efficacia dell'azione amministrativa.

A partire dal 2017, si registra la piena integrazione dei riferimenti alla trasparenza e integrità nel Piano triennale di prevenzione della corruzione, ora anche della trasparenza (PTPCT), come indicato nella delibera n. 831/2016 dell'Autorità Nazionale Anticorruzione sul PNA 2016. Con l'entrata in vigore del D.Lgs. 97/16 sono stati apportati dei correttivi alla legge 6 novembre 2012, n. 190 e al decreto legislativo 14 marzo 2013, n. 33.

Le principali novità in materia di trasparenza riguardano:

- La nozione di trasparenza e i profili soggettivi e oggettivi (art. 1-2 e 2 bis);
- L'accesso civico (art. 5-5bis-5 ter);
- La razionalizzazione e precisazione degli obblighi di pubblicazione nella sezione del sito internet dell'Ente, denominata "Amministrazione Trasparente" (art.6 e seg).

2.2.13.2 Accesso Civico: Disciplina

L'art. 1 del D.Lgs. 97/2016 definisce la trasparenza "come accessibilità totale delle informazioni concernenti l'organizzazione e l'attività delle pubbliche amministrazioni, allo scopo di favorire forme diffuse di controllo sul perseguimento delle funzioni istituzionali e sull'utilizzo delle risorse pubbliche".

Nel rispetto delle disposizioni in materia di segreto e di protezione dei dati personali, la trasparenza, concorre ad attuare il principio democratico e i principi costituzionali di eguaglianza, di imparzialità, buon andamento, responsabilità, efficacia ed efficienza nell'utilizzo di risorse pubbliche, integrità e lealtà nel servizio alla nazione.

La trasparenza "è condizione di garanzia delle libertà individuali e collettive, nonché dei diritti civili, politici e sociali, integra il diritto ad una buona amministrazione e concorre alla realizzazione di una amministrazione aperta, al servizio del cittadino".

La trasparenza intesa "come accessibilità totale dei dati e dei documenti" è lo strumento principale di contrasto alla corruzione individuato dal legislatore della legge 190/2012.

A norma dell'art. 41 comma 1 lettera f) del D.Lgs. n. 97/2016 di modifica all'art. 1 comma 7 della legge 190/2012, il Responsabile della Prevenzione della Corruzione svolge anche il ruolo di Responsabile per la Trasparenza, salva motivata distinzione dei due ruoli (Linee guida ANAC 2016).

Si ribadisce che il Comune di Castelluccio Superiore ha inteso mantenere la distinta attribuzione dei due ruoli, (al fine di facilitare l'applicazione della normativa di cui trattasi, tenuto conto delle difficoltà organizzative inerenti lo svolgimento degli incarichi) e, pertanto, ha indicato quale Responsabile della Trasparenza, l'arch. Angelo Russo, responsabile Area Tecnica, con decreto del Sindaco n. 8 del 5/11/2019.

I responsabili P.O. dell'amministrazione e il responsabile per la trasparenza controllano e assicurano la regolare attuazione dell'accesso civico previsto dalla normativa vigente; assicurando la completezza, la chiarezza e l'aggiornamento delle informazioni pubblicate, nonché segnalando all'organo di indirizzo politico, al Nucleo di Valutazione, all'ANAC e, nei casi più gravi, al Responsabile o all'ufficio, per quanto di competenza, per i procedimenti disciplinari i casi di mancato o ritardato

adempimento degli obblighi di pubblicazione.

Secondo l'articolo 10 del decreto legislativo 97/2016 il Programma Triennale per la Trasparenza e l'integrità viene integrato nel PTPC.

I Responsabili della trasmissione e della pubblicazione dei documenti, delle informazioni e dei dati sono individuati nei Responsabili P.O. dell'Ente, per gli ambiti di competenza; anche se è facoltà di ciascun Responsabile delegare, nell'ambito della propria Area o Ufficio, ad uno o più dipendenti assegnati al servizio, la trasmissione dei dati che debbono essere pubblicati sul sito (fermo restando la propria responsabilità in caso di inadempimento degli obblighi di pubblicazione previsti dalla normativa vigente).

L'Amministrazione si impegna ad attuare l'Accesso Civico come predisposto dal D.Lgs. 33/2013, secondo le modifiche apportate dal D.Lgs. 97/2016.

Esistono attualmente tre tipologie di Accesso:

1. Accesso agli atti ex L.241/1990 o Accesso "documentale";
2. Accesso Civico "semplice";
3. Accesso Civico "generalizzato".

L'Accesso agli Atti ex L.241/1990 o "documentale" persegue la finalità di porre i soggetti interessati in grado di esercitare al meglio le facoltà partecipative e/o oppositive e difensive che l'ordinamento attribuisce loro a tutela delle posizioni giuridiche qualificate di cui sono titolari. Riguarda la disciplina dell'accesso ai documenti amministrativi di cui agli articoli 22 e seguenti della 241/90 ed il richiedente deve dimostrare di essere titolare di un "interesse diretto, concreto e attuale, corrispondente ad una situazione giuridicamente tutelata e collegata al documento al quale è chiesto l'accesso".

Inoltre risulta perentoriamente escluso l'utilizzo del diritto di accesso "documentale" al fine di sottoporre l'Amministrazione a un controllo generalizzato; in quanto l'Accesso ex L. 241 può consentire un accesso più in profondità a dati pertinenti, ma non garantisce le esigenze di controllo diffuso del cittadino proposte dalle altre tipologie di Accesso, che devono consentire quindi un accesso meno in profondità, ma più esteso.

Vi saranno dunque ipotesi residuali in cui sarà possibile, ove titolari di una situazione giuridica qualificata, accedere ad atti e documenti per i quali è invece negato l'accesso generalizzato.

L'Accesso Civico "semplice" rimane invece circoscritto ai soli atti, documenti e informazioni oggetto di obblighi di pubblicazione e costituisce un rimedio alla mancata osservanza degli obblighi di pubblicazione imposti dalla legge; sovrapponendo al dovere di pubblicazione il diritto del privato di accedere ai documenti, dati e informazioni interessati dall'inadempienza. L'individuazione dei dati da pubblicare e delle modalità è riportata nel paragrafo successivo.

L'Accesso Civico "generalizzato" si propone invece la finalità di informare in maniera generalizzata su atti, dati e documenti in possesso della Pubblica Amministrazione, stante i limiti proposti nell'art.5 e seguenti del D.Lgs. 33/2013, come modificato ex D.Lgs. 97/2016.

Entrambi gli Accessi Civici (punti 2 e 3) si configurano come diritto a titolarità diffusa, potendo essere attivati "da chiunque" e non essendo sottoposti ad alcuna limitazione quanto alla legittimazione soggettiva del richiedente; per cui chiunque può esercitarli anche indipendentemente dall'essere cittadino italiano o residente nel territorio dello Stato. Non è necessario inoltre fornire alcuna motivazione per presentare l'istanza di Accesso Civico, in quanto si persegue lo scopo di favorire forme diffuse di controllo sul perseguimento delle funzioni istituzionali e sull'utilizzo delle risorse pubbliche; oltre a promuovere la partecipazione al dibattito pubblico.

Secondo l'art. 46, inoltre, "il differimento e la limitazione dell'accesso civico, al di fuori delle

ipotesi previste dall'articolo 5-bis, costituiscono elemento di valutazione della responsabilità dirigenziale, eventuale causa di responsabilità per danno all'immagine dell'amministrazione e sono comunque valutati ai fini della corresponsione della retribuzione di risultato e del trattamento accessorio collegato alla performance individuale dei responsabili".

I limiti previsti e per i quali l'accesso (motivatamente) può essere rifiutato discendono dalla necessità di tutela "di interessi giuridicamente rilevanti" secondo quanto previsto dall'art. 5 bis e precisamente:

- evitare un pregiudizio ad un interesse pubblico:
- difesa e interessi militari;
- sicurezza nazionale;
- sicurezza pubblica;
- politica e stabilità economico-finanziaria dello Stato;
- indagini su reati;
- attività ispettive;
- relazioni internazionali;
- evitare un pregiudizio ad interessi privati;
- libertà e segretezza della corrispondenza;
- protezione dei dati personali;
- tutela degli interessi economici e commerciali di persone fisiche e giuridiche, tra i quali sono ricompresi il diritto d' autore, i segreti commerciali, la proprietà intellettuale.

È escluso a priori nei casi di segreto di Stato e negli altri casi di divieti di accesso o divulgazione previsti dalla legge, ivi compresi i casi in cui l'accesso è subordinato dalla disciplina vigente al rispetto di specifiche condizioni, modalità o limiti, inclusi quelli di cui all'articolo 24, comma 1, della legge n. 241 del 1990.

Modulo per la richiesta di accesso civico:

RICHIESTA DI ACCESSO CIVICO

Art. 5 decreto legislativo 14 marzo 2013, n. 33, "Riordino della disciplina riguardante gli di pubblicità e diffusione di informazione da parte delle Pubbliche Amministrazioni" e s.m.i.

AL RESPONSABILE DELLA TRASPARENZA DEL
COMUNE DI CASTELLUCCIO SUPERIORE
VIA SEN. ARCIERI, 12/14
CASTELLUCCIO SUPERIORE (PZ)

Il/la sottoscritto/a

nato/a a

residente in

prov. () via

n.

e-mail

PEC

tel.

in qualità di *(indicare la qualifica solo se si agisce per conto*

di una persona giuridica)

CHIEDE

ai sensi dell'art. 5, comma 1 del Decreto legislativo n. 33/2013, la pubblicazione sul sito www.comune. = = = = = .xx.it e la contestuale trasmissione al/alla sottoscritto/a di *(specificare il documento/informazione/dato di cui è stata omessa la pubblicazione obbligatoria):*

ovvero la comunicazione al/alla medesimo/a dell'avvenuta pubblicazione, indicando il collegamento ipertestuale a quanto forma oggetto dell'istanza.

ai sensi dell'art. 5, comma 2 del Decreto legislativo n. 33/2013, l'accesso al/i seguente/i dato/i - documento/i *(inserire gli elementi utili all'identificazione di quanto richiesto):*

Modalità di rilascio del/i dato/i - documento/i (barrare la casella di Interesse):

- copia cartacea da ritirare presso l'URP
- all'indirizzo e-mail Indicato sopra
- all'indirizzo PEC indicato sopra
- CD
- Altro *(specificare)*

Dichiara di aver preso visione dell'informativa sul trattamento dei dati personali In calce al presente modulo, resa ai sensi dell'art. 13 del D. Lgs. 196/2003.

Luogo e data

(firma leggibile del Richiedente)

SI ALLEGA: Copia del documento d'identità del richiedente ai sensi dell'art. 38 del DPR 445/2000.

Informativa sul trattamento dei dati personali

Art. 13 D.Lgs. n. 196/2003 -"Codice in materia di protezione dei dati personali"

Finalità del trattamento

I dati personali verranno trattati dal Comune di CASTELLUCCIO SUPERIORE per le seguenti finalità: istruire le pratiche conseguenti alla presentazione delle istanze di accesso civico.

Modalità del trattamento

In relazione alle finalità di cui sopra, il trattamento dei dati personali avverrà con modalità informatiche e manuali, in modo da garantire la riservatezza e la sicurezza degli stessi.

Natura del conferimento

Il conferimento dei dati personali è obbligatorio e, in mancanza di esso, non sarà possibile dare corso al procedimento.

Categorie di soggetti ai quali i dati personali possono essere comunicati o che possono venirne a conoscenza in qualità di Responsabili o Incaricati e ambito di diffusione

Potranno venire a conoscenza dei dati personali i dipendenti e i collaboratori, anche esterni, del Titolare e i soggetti che forniscono servizi strumentali alle finalità di cui sopra (come, ad esempio, servizi tecnici). Tali soggetti agiranno in qualità di Responsabili o Incaricati del trattamento.

I dati non saranno oggetto di diffusione.

Diritti dell'interessato

All'interessato sono riconosciuti i diritti di cui all'art. 7 del D.Lgs. 196/2003 e, in particolare, il diritto di accedere ai propri dati personali, di chiederne la rettifica, l'aggiornamento o la cancellazione se incompleti, erronei o raccolti in violazione di legge, l'opposizione al loro trattamento o la trasformazione in forma anonima. Per l'esercizio di tali diritti, l'interessato può rivolgersi al Responsabile del trattamento dei dati.

Titolare e Responsabile del trattamento

Il Titolare del trattamento dei dati personali è il COMUNE DI CASTELLUCCIO SUPERIORE, con sede a CASTELLUCCIO SUPERIORE, in via SEN. ARCIERI, 12/14.

Il Responsabile del trattamento è il Responsabile della Trasparenza.

INFORMAZIONI RELATIVE ALL'ACCESSO CIVICO

Il rilascio è gratuito, salvo il rimborso del costo effettivamente sostenuto per la riproduzione su supporti materiali. In caso di istanza ai sensi del comma 2:

1. l'ufficio competente darà notizia della presente domanda ad eventuali soggetti controinteressati, che potranno presentare motivata opposizione.
2. l'accesso civico è negato, escluso, limitato o differito nei casi e ai limiti stabiliti dall'art. 5 bis del D. Lgs. 33/2013 e s.m.i. Nel caso di diniego totale o parziale all'accesso, o di mancata risposta entro i termini di legge, è possibile presentare richiesta di riesame al Responsabile della prevenzione della corruzione, ovvero al difensore civico regionale. Avverso la decisione dell'Amministrazione o, in caso di richiesta di riesame, avverso a quella del responsabile della prevenzione della corruzione, o avverso a quella del difensore civico regionale, il richiedente può proporre ricorso al TAR, ai sensi dell'art. 116 del Codice del processo amministrativo

2.2.13.3 Individuazione dati da pubblicare e modalità'

Il Capo II, all'art 13 e ss., del D.Lgs 33/2013 disciplina gli obblighi di pubblicazione concernenti l'organizzazione e l'attività delle pubbliche amministrazioni.

Il Capo III individua gli obblighi di pubblicazione concernenti l'uso delle risorse pubbliche.

Il Capo IV disciplina gli obblighi di pubblicazione concernenti le prestazioni offerte e i servizi erogati.

Il Capo V definisce gli obblighi di pubblicazione in settori speciali tra cui quelli relativi ai contratti pubblici di lavori, servizi e forniture ai processi di pianificazione, realizzazione e valutazione delle opere pubbliche nonché la trasparenza dell'attività di pianificazione e governo del territorio.

Limiti alla trasparenza (art. 4 co. 4 D.Lgs. 33/2013).

Le P.A. non devono pubblicare:

- i dati personali non pertinenti compresi i dati previsti dall'art. 26 comma 4 c. del D.Lgs 33/2013 citato;
- i dati sensibili o giudiziari che non siano indispensabili rispetto alle specifiche finalità della pubblicazione;
- non sono pubblicabili le notizie di infermità, impedimenti personali o famigliari che causino l'astensione dal lavoro del dipendente pubblico;
- non sono nemmeno pubblicabili le componenti della valutazione o le altre notizie concernenti il rapporto di lavoro che possano rivelare le suddette informazioni;
- restano fermi i limiti previsti dall'articolo 24 della legge 241/1990, nonché le norme a tutela del segreto statistico.

I dati devono essere pubblicati sul sito istituzionale dell'Ente **www.comune.castellucciosuperiore.pz.it** nella sezione "**Amministrazione trasparente**"

La sezione "Amministrazione trasparente" è posta nella home page e facilmente raggiungibile attraverso un link. È organizzata in sotto - sezioni denominate conformemente agli allegati del decreto, all'interno delle quali sono inseriti i documenti, le informazioni e i dati prescritti dal decreto.

Le predette sotto-sezioni saranno basate sui fondamentali principi di:

- trasparenza e contenuti minimi dei siti pubblici;
- aggiornamento e visibilità dei contenuti;
- accessibilità e usabilità;
- classificazione e semantica;
- formati e contenuti aperti.

Non possono essere disposti filtri e altre soluzioni tecniche atte ad impedire ai motori di ricerca web di indicizzare ed effettuare ricerche all'interno della sezione.

La pubblicazione, infatti, deve consentire la diffusione, l'indicizzazione, la rintracciabilità dei dati con motori di ricerca web e il loro riutilizzo (art. 4, comma 1, del D.Lgs. n. 33/2013). I dati pubblicati sono liberamente riutilizzabili.

I Documenti ed informazioni devono essere pubblicati in formato di tipo aperto ai sensi dell'art. 68 del CAD (D.Lgs. n. 82/2005).

A tutela del principio del buon andamento, di cui la trasparenza si pone in funzione di strumento attuativo, si ritiene di valorizzare massimamente la messa a disposizione di ogni atto amministrativo detenuto dalla pubblica amministrazione e di cui un cittadino chiede la conoscenza, evitando quindi, tranne nei casi e nei modi stabiliti dalla legge, di rallentare o ritardare la messa a disposizione del documento o dei documenti oggetto di accesso civico generalizzato non pubblicati.

I documenti contenenti atti oggetto di pubblicazione obbligatoria sono pubblicati tempestivamente sul sito istituzionale dell'amministrazione.

I documenti contenenti altre informazioni e dati oggetto di pubblicazione obbligatoria sono pubblicati e mantenuti aggiornati.

A norma del D.Lgs. 14.3.2013 n.33, la durata dell'obbligo di pubblicazione è fissata ordinariamente in cinque anni, che decorrono dal 1° gennaio dell'anno successivo a quello in cui decorre l'obbligo di pubblicazione e comunque fino a che gli atti abbiano prodotto i loro effetti, fatti salvi i casi in cui la legge dispone diversamente.

L'Amministrazione si riserva di provvedere alla pubblicazione di eventuali ulteriori dati che siano utili a garantire un adeguato livello di trasparenza. Alla scadenza del termine dei cinque anni i documenti, le informazioni e i dati sono comunque conservati e resi disponibili all'interno di distinte sezioni del sito di archivio.

Gli obblighi di pubblicazione sono riportati dal D.Lgs. 33/2013, secondo le modifiche apportate dal D.Lgs. 97/2016 e negli allegati 3) e 4) al presente Piano.

2.2.13.4 Vigilanza sull'attuazione delle Disposizioni

La vigilanza sulla corretta e tempestiva attuazione degli adempimenti in materia di trasparenza è garantita dall'attività di controllo dei seguenti soggetti istituzionali:

a) **RESPONSABILE DELLA TRASPARENZA**

Avvalendosi della struttura delle varie Aree, svolge un'attività di controllo sull'adempimento da parte dell'amministrazione degli obblighi di pubblicazione previsti dalla normativa vigente, assicurando la completezza, la chiarezza e l'aggiornamento delle informazioni pubblicate; controllando e assicurando, insieme ai Responsabili, P.O. la regolare attuazione dell'accesso civico e segnalando eventuali casi di inadempimento o adempimento parziale degli obblighi di pubblicazione. Come stabilito dall'art.43 D.Lgs. 33/2013, secondo le modifiche apportate dal D.Lgs. 97/2016.

b) **IL NUCLEO DI VALUTAZIONE E L'AUTORITÀ NAZIONALE ANTICORRUZIONE (ANAC)**

Controllano l'esatto adempimento degli obblighi di pubblicazione previsti dalla normativa vigente all'art.45 D.Lgs. 33/2013, secondo le modifiche apportate dal D.Lgs. 97/2016.

2.2.13.5 Sanzioni

L'inadempimento degli obblighi di pubblicazione previsti dalla normativa vigente costituisce elemento di valutazione della responsabilità dirigenziale, eventuale causa di responsabilità per danno all'immagine dell'amministrazione ed è comunque valutato ai fini della corresponsione della retribuzione di risultato e del trattamento accessorio collegato alla performance individuale

dei responsabili, come stabilito negli artt. 46 e 47 del D.Lgs. 33/2013, date anche le successive modifiche del D.Lgs. 97/2016.

2.2.13.6 Azioni di sensibilizzazione - Rapporto con la società civile - Diffusione Della Trasparenza

L'amministrazione pubblicherà il presente Piano nel proprio sito web (sezione "Amministrazione Trasparente").

Il sito web istituzionale è il mezzo primario di comunicazione, il più accessibile ed il meno oneroso, attraverso il quale l'amministrazione garantisce un'informazione trasparente ed esauriente sul suo operato, promuove relazioni con i cittadini, le imprese e le altre pubbliche amministrazioni, pubblicizza e consente l'accesso ai propri servizi, consolida la propria immagine istituzionale.

In conformità a quanto prevede il D.Lgs. 33/2013, nella "home page" del sito web del Comune è riportata in evidenza una apposita sezione denominata "Amministrazione Trasparente", al cui interno sono contenuti i dati, le informazioni e i documenti pubblicati ai sensi della succitata normativa per consentire un'agevole e piena accessibilità delle informazioni pubblicate.

L'ente è munito di posta elettronica ordinaria e certificata e sul sito web è riportato l'indirizzo PEC istituzionale: **comune.castellucciosup@cert.ruparbasilicata.it**

Il Comune si impegna a promuovere poi un reale e fruttuoso processo di coinvolgimento degli stakeholders o portatori di interesse, che vengono sostanzialmente individuati nei seguenti attori:

- Cittadini in senso generale (utenti, residenti, fruitori di servizi, ecc);
- Categorie professionali (geometri, architetti, ingegneri, avvocati, medici, ecc);
- Associazioni di categoria (commercianti, artigiani, consumatori, ecc);
- Organizzazioni sindacali;
- Associazioni di volontariato e non.

Si vuole infatti garantire la conoscenza delle funzioni proprie dell'Ente, nonché delle modalità di gestione delle risorse pubbliche e delle iniziative e dei progetti realizzati, come presupposto indispensabile per il pieno esercizio dei diritti civili e politici da parte del cittadino utente, che solo attraverso una corretta e completa informazione potrà agire, nei rapporti con la pubblica amministrazione, in modo consapevole.

Proprio per tale ragione, si vuole sensibilizzare la società, sia coinvolgendola sulle problematiche connesse alla prevenzione della corruzione, sia diffondendo, anche attraverso il sito istituzionale, notizie sull'organizzazione e sull'attività svolta dal Comune. A tal fine si ritiene opportuna una duplice azione:

- sensibilizzare i cittadini all'utilizzo del sito istituzionale dell'Ente, al fine di sfruttarne tutte le potenzialità, sia dal punto di vista meramente informativo che di erogazione di servizi on-line.
- Coinvolgere l'utenza prima dell'adozione del Piano Anticorruzione pubblicando un avviso rivolto ai cittadini per eventuali segnalazioni e osservazioni.

3. SEZIONE ORGANIZZAZIONE E CAPITALE UMANO

3.1. STRUTTURA ORGANIZZATIVA

In questa sezione si presenta il modello organizzativo adottato dall'Ente, indicando l'organigramma e il conseguente funzionigramma, con i quali viene definita la macrostruttura dell'Ente individuando le strutture di massima rilevanza, nonché la microstruttura con l'assegnazione dei servizi e gli uffici.

3.1.1. Organigramma dell'ente con dettaglio della struttura organizzativa

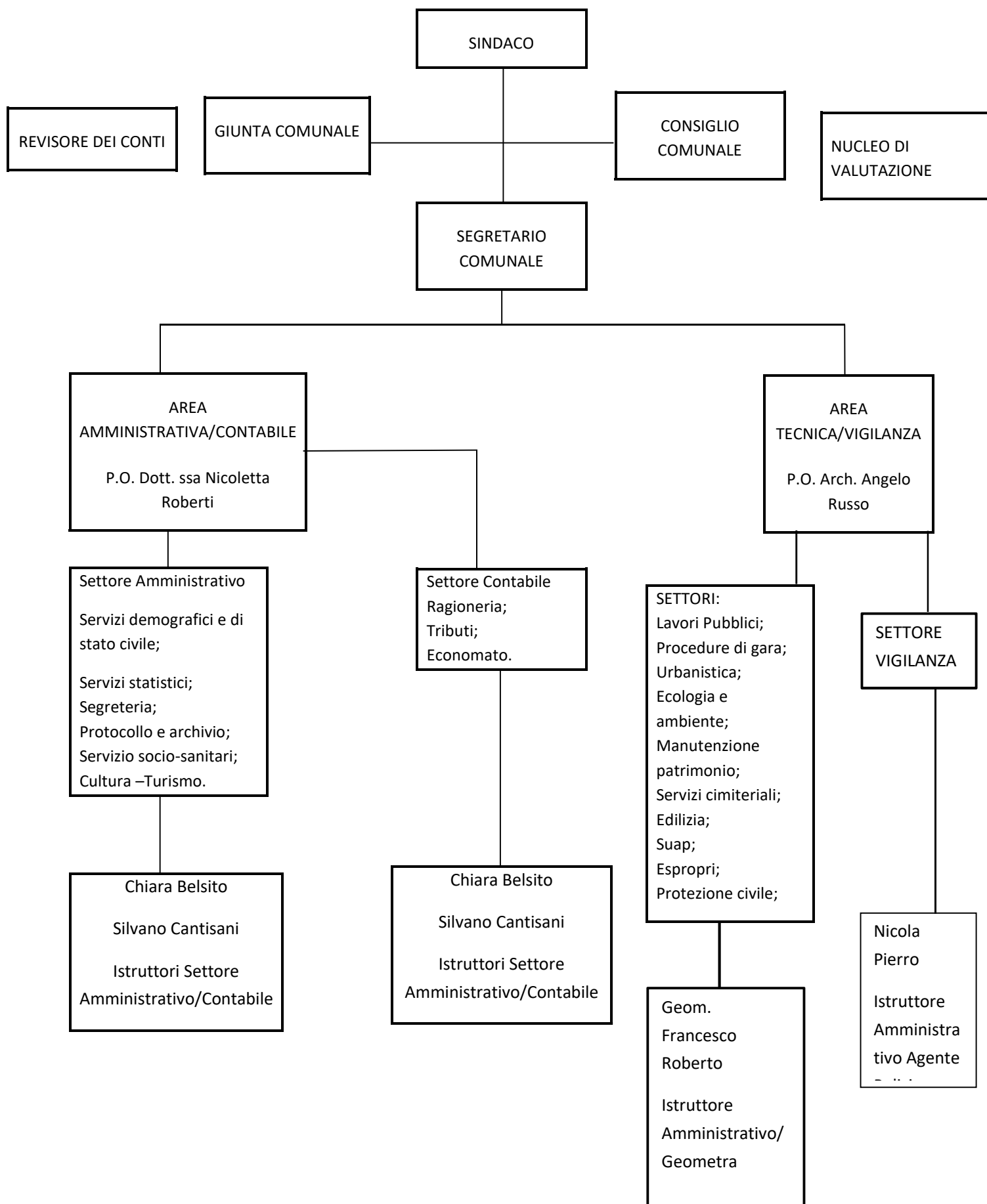

3.2 ORGANIZZAZIONE DEL LAVORO AGILE

In questa sottosezione sono indicati gli obiettivi legati allo sviluppo di modelli innovativi di organizzazione del lavoro, anche

3.2 ORGANIZZAZIONE DEL LAVORO AGILE

In questa sottosezione sono indicati gli obiettivi legati allo sviluppo di modelli innovativi di organizzazione del lavoro, anche da remoto (es. lavoro agile e lavoro da remoto) finalizzati alla migliore conciliazione del rapporto vita/lavoro in un'ottica di miglioramento dei servizi resi al cittadino.

In particolare, la sezione contiene:

- le condizionalità e i fattori abilitanti che consentono il lavoro agile e da remoto (misure organizzative, piattaforme tecnologiche, competenze professionali);
- gli obiettivi all'interno dell'amministrazione, con specifico riferimento ai sistemi di misurazione della performance;
- i contributi al mantenimento dei livelli quali-quantitativi dei servizi erogati.

L'ente non ha approvato il regolamento sul lavoro agile, pertanto si fa rinvio alle disposizioni vigenti in materia.

3.2.1 I fattori abilitanti del lavoro agile/da remoto

I fattori abilitanti del lavoro agile e del lavoro da remoto che ne favoriscono l'implementazione e la sostenibilità:

- Flessibilità dei modelli organizzativi;
- Autonomia nell'organizzazione del lavoro;
- Responsabilizzazione sui risultati;
- Benessere del lavoratore;
- Utilità per l'amministrazione;
- Tecnologie digitali che consentano e favoriscano il lavoro agile;
- Cultura organizzativa basata sulla collaborazione e sulla riprogettazione di competenze e comportamenti;

3.2.2 I servizi che sono "smartizzabili" e gestibili da remoto

Sono da considerare telelavorabili e/o da svolgere in modalità agile le attività che rispondono ai seguenti requisiti:

- possibilità di delocalizzazione, le attività sono tali da poter essere eseguite a distanza senza la necessità di una costante presenza fisica nella sede di lavoro.

- possibilità di effettuare la prestazione lavorativa grazie alle strumentazioni tecnologiche idonee allo svolgimento dell'attività lavorativa fuori dalla sede di lavoro e messe a disposizione dal datore di lavoro o attraverso strumentazioni di proprietà del dipendente;
- autonomia operativa, le prestazioni da eseguire non devono richiedere un diretto e continuo interscambio comunicativo con gli altri componenti dell'ufficio di appartenenza ovvero con gli utenti dei servizi resi presso gli sportelli della sede di lavoro di appartenenza;
- possibilità di programmare il lavoro e di controllarne facilmente l'esecuzione;

Sono escluse dal novero delle attività in modalità telelavoro e lavoro agile quelle che richiedono lo svolgimento di prestazioni da eseguire necessariamente presso specifiche strutture di erogazione dei servizi.

3.2.3 I soggetti che hanno la precedenza nell'accesso al lavoro agile/da remoto

Al lavoro agile e da remoto accedono in maniera limitata tutti i dipendenti dell'ente a tempo indeterminato e determinato con precedenza tuttavia attribuita ai soggetti che si trovino nelle seguenti condizioni:

- situazioni di disabilità psico-fisiche del dipendente, certificate ai sensi della Legge 5 febbraio 1992 n. 104, oppure che soffrono di patologie autoimmuni, farmaco-resistenti, degenerative e/o certificate come malattie rare, che si trovino nella condizione di essere immunodepressi tali da risultare più esposti a eventuali contagi da altri virus e patologie;
- esigenza di cura di soggetti conviventi affetti da handicap grave, debitamente certificato nei modi e con le forme previste dalla Legge 5 febbraio 1992 n. 104 oppure sofferenti di patologie autoimmuni, farmaco-resistenti, degenerative e/o certificate come malattie rare;
- esigenza di cura di figli minori e/o minori conviventi;
- distanza chilometrica autocertificata tra l'abitazione del/della dipendente e la sede di lavoro, in base al percorso più breve;
- la possibilità di possedere e gestire in maniera indipendente i supporti e i dispositivi di collegamento in remoto.

Con nota resa al prot. n. 2495 del 26/05/2023, ai sensi di quanto disposto dagli art. 4 e 5 del CCNL triennio 2019-2021 comparto Funzioni Locali, siglato in data 16.11.2022, è stato trasmesso il presente Piano Organizzativo del lavoro agile alle OO.SS. maggiormente rappresentative e che nei termini prescritti nulla è pervenuto in merito.

3.3 PIANO TRIENNALE DEI FABBISOGNI DI PERSONALE

Programmazione triennale del fabbisogno di personale 2023/2025 e piano assunzionale 2023

Premesso che:

Il Piano Integrato di Attività e Organizzazione è introdotto nel nostro ordinamento dall'art. 6 del d.l. n. 80/2021, n. 80, convertito, con modificazioni, in legge n. 113/2021 quale nuovo strumento di pianificazione e programmazione. Esso è il documento unico di programmazione e *governance* che dal 30 giugno 2022 assorbe molti dei Piani che finora le amministrazioni pubbliche erano tenute a predisporre annualmente, tra cui il piano del fabbisogno del personale.

In particolare, la sezione 3.3 del PIAO è costituita dal *Piano triennale dei fabbisogni di personale*.

Il "Regolamento recante l'individuazione e l'abrogazione degli adempimenti relativi ai Piani assorbiti dal Piano integrato di attività e organizzazione", di cui al Decreto del Presidente della Repubblica n. 81 del 30 giugno 2022, rappresenta il provvedimento attuativo delle nuove disposizioni normative.

La programmazione assunzionale si pone quale elemento centrale del Piano Integrato di Attività e Organizzazione (PIAO), per quanto previsto dall'art. 6 del d.l. 80/2021, nell'ambito delle strategie di gestione del capitale umano e di sviluppo organizzativo.

In tale ottica la definizione del fabbisogno di personale è lo strumento che coniuga organicamente esigenze di funzionalità dei servizi, obiettivi programmatici e gestionali e professionalità necessarie.

Nello stesso contesto si inseriscono i contenuti del CCNL del personale del Comparto Funzioni Locali sottoscritto il 16 novembre 2022, in relazione al nuovo sistema di classificazione professionale e le "Linee di indirizzo per l'individuazione dei nuovi fabbisogni professionali da parte delle amministrazioni pubbliche" che si configurano quali strumenti del processo di rinnovamento dei sistemi di amministrazione delle risorse umane.

Il d.lgs. n. 75/2017 ha innovato la disciplina degli strumenti per la programmazione assunzionale delle Amministrazioni pubbliche attraverso le modifiche apportate, in particolare, all'art. 6 del d.lgs. n. 165/2001.

Con decreto 08/05/2018 il Ministro per la semplificazione e la pubblica amministrazione ha definito le "Linee di indirizzo per la predisposizione dei piani dei fabbisogni di personale da parte delle Amministrazioni pubbliche", necessarie per l'attuazione dell'art.6-ter del D.Lgs. n. 165/2001, come modificato dall'art. 22, comma 1, del D.Lgs. n. 75/2017.

La programmazione del fabbisogno:

- deve essere coerente con l'attività di programmazione generale dell'Ente e deve svilupparsi,

nel rispetto dei vincoli finanziari, in armonia con gli obiettivi definiti nel ciclo della performance, ovvero con gli obiettivi che l'Ente intende raggiungere nel periodo di riferimento;

- trova il suo naturale sbocco nel reclutamento effettivo del personale, ovvero nell'individuazione delle figure e competenze professionali idonee, nel rispetto dei principi di merito, trasparenza e imparzialità, per le quali devono essere richieste competenze e attitudini, oltre che le conoscenze.;
- deve essere orientata, da un punto di vista strategico, all'individuazione del personale in relazione alle funzioni istituzionali e agli obiettivi di performance organizzativa, efficienza, economicità e qualità dei servizi ai cittadini; per dare maggiore flessibilità a tale strumento, pur strettamente correlato con l'organizzazione degli uffici, la "dotazione organica" non è più espressa in termini numerici (numero di posti), ma in un valore finanziario di spesa potenziale massima imposta come vincolo esterno della legge o da altra fonte.

Il sistema di regole che condiziona la programmazione assunzionale è attualmente composto dai seguenti limiti:

1. nuovo regime assunzionale di "sostenibilità finanziaria" della spesa di personale (introdotto dall'art. 33 del d.l. n. 34/2019 convertito, con modificazioni, dalla Legge n. 58/2019 e successivi DPCM 17/03/2020 e Circolare attuativa del 13/05/2020);
2. valore finanziario della dotazione organica quale limite potenziale massimo di spesa (art. 6, comma 3, del D.Lgs n. 165/2001 e Linee di Indirizzo in data 08/05/2018);
3. contenimento delle spese per lavoro flessibile nei limiti della spesa sostenuta nell'anno 2009 (art.9, comma 28, del D.L. 78/2010, convertito con modificazioni dalla L. 30 luglio 2010, n. 122).
4. I commi 557, 557-bis e 557-quater e 562, art. 1, della legge 27 dicembre 2006, n. 296 fissano principi e vincoli per la riduzione delle spese di personale (al lordo degli oneri riflessi e dell'IRAP, con esclusione degli oneri relativi ai rinnovi contrattuali), al fine di garantire il contenimento della dinamica retributiva e occupazionale, con azioni da modulare, nell'ambito della propria autonomia;

Evidenziato che questo Ente è in regola con gli obblighi in materia di reclutamento del personale disabili previsti dalla legge n. 68/1999 e non ha in corso percorsi di stabilizzazione dei lavoratori socialmente utili ai sensi della normativa vigente. Lo stesso, è in regola con gli adempimenti preliminari necessari per poter procedere alle assunzioni di personale, fissate dalla vigente normativa, così come segue:

- ha rispettato il termine per l'approvazione del bilancio di previsione 2023-2025, del Rendiconto 2022 ed il termine per l'invio alla Banca dati delle Amministrazioni Pubbliche ex art. 13, legge n. 196/2009, dei relativi dati, nei trenta giorni dall'approvazione, D.L. n. 113/2016, art. 9, comma 1 quinquies;
- non ha beneficiato di spazi finanziari concessi in attuazione delle intese e dei patti di solidarietà previsti dal Decreto del Presidente del Consiglio dei ministri di cui all'articolo 10, comma 5, della legge 24 dicembre 2012, n. 243 comma 1 del TUEL;

- ha rispettato l'obbligo di certificazione attraverso piattaforma informatica di un credito anche parziale verso le P.A. (comma 3 bis, art. 9, D.L. 185/2008 come modificato dall'art. 9, D.L. 185/2008 come modificato dall'art. 27, comma 2 lettera c) del D.L. 66/2014;
- non rientra tra gli Enti in condizione di deficitarietà strutturale e di dissesto finanziario, a cui si applica la disciplina del TUEL;

Dato atto, altresì, che:

- nel corso del 2022 si è dato corso all'assunzione di n. 1 unità lavorativa appartenente all'area degli istruttori con profilo di istruttore amministrativo/contabile, a tempo indeterminato e part time 18 ore settimanali, già oggetto del piano del fabbisogno 2022/2024;
- con delibera di Giunta Comunale n.27 del 27/03/2023 si è proceduto a formulare un indirizzo al Responsabile dell'Area Tecnica per l'avvio della procedura di assunzione a tempo determinato part-time (18 ore settimanali) di n. 1 unità di personale– Ingegnere Civile da destinare alle attività del completamento del PNRR;
- con determina del Responsabile del servizio n. 104 R.G. del 19/04/2023 ad oggetto "APPROVAZIONE AVVISO DI SELEZIONE PUBBLICA PER TITOLI ED ESAME PER L'ASSUNZIONE, A TEMPO DETERMINATO E PART TIME 18 ORE SETTIMANALI N. 1 FUNZIONARIO-INGEGNERE CIVILE DA DESTINARE ALLE ATTIVITÀ DEL COMPLETAMENTO DEL PNRR" è stata approvato l'avviso con "Fondo Assunzioni PNRR per i piccoli Comuni" per l'assunzione di n. 1 unità lavorativa con il profilo di "Ingegnere Civile" a tempo parziale (50%) e determinato,(Area dei Funzionari e dell'Elevata Qualificazione Cat. P.O. D1- CCNL 2016/2018), con decorrenza presumibilmente dal 01/06/2023 e per il periodo di 7 mesi e 25 giorni, con previsione di un automatico allungamento della suddetta durata per ulteriori 11 mesi, coperti contabilmente dalla restante somma assegnata a questo Ente, che potrà essere disponibile solo a seguito dell'atteso intervento legislativo che ne autorizza il reimpiego.
La suddetta assunzione è in deroga alle regole vigenti sulla capacità assunzionale degli Enti ex DPCM 17/03/2020;
- con delibera di Giunta Comunale n. 25 del 27/03/2023, ai sensi dell'art. 33 del D.Lgs. n. 165/2001, così come modificato dall'art. 16 della L. n. 183/2011 (Legge di stabilità 2012), è stata effettuata la ricognizione annuale del personale di cui all'art. 6, comma 1, e all'art. 3 del D.Lgs. n. 165/2001, dalla quale non risultano situazioni di eccedenza o di soprannumero;
- con delibera di Giunta Comunale n. 26 del 27/03/2023 è stato approvato il piano triennale delle azioni positive tendenti ad assicurare la rimozione di ostacoli che impediscono le pari opportunità di lavoro tra uomini e donne ai sensi dell'art. 48 D.Lgs. n. 198/2006;

Specificato che non sono previste assunzioni a tempo indeterminato per il triennio 2023/2025 e che è previsto il collocamento a riposo di n. 1 unità lavorativa (Cat P.O. C6 – CCNL 2016/2018 - Area degli istruttori) – con il profilo di Istruttore Amministrativo di vigilanza – Agente di Polizia Locale, con decorrenza 01/10/2024, per raggiungimento del limite dei 42 anni e 10 mesi contributivi;

Dato atto che attualmente non è previsto il ricorso a forme di lavoro flessibile, ma che in ciascun anno del triennio potrà darsi corso a a tali istituti per lo svolgimento dell'attività amministrativa e delle funzioni istituzionali previste per legge, strettamente necessarie: - a prestazioni di servizio; - ai comandi o convenzioni; - alle collaborazioni ed alle forme di lavoro flessibile a tempo pieno o parziale; - all'utilizzo di personale ex art. 1 comma 557 L.311/2004, ex art. 92 D. Lgs. n. 267/2000. Ciò andrà puntualmente coordinato con i piani e gli strumenti di programmazione annuali e pluriennali (anche contabili) e si farà materialmente ricorso a tali istituti, in presenza dei necessari presupposti di legge e compatibilmente con le previsioni di bilancio e le disponibilità finanziarie nonché i vincoli e le limitazioni imposte da disposizioni legislative in materia, anche in tema di contenimento o riduzione della spesa del personale;

Visti:

- Il Decreto Legge n. 34 del 30/04/2019, convertito con modificazioni dalla Legge n. 58/2019, all'art. 33, comma 2, ha introdotto una nuova disciplina relativa alle facoltà assunzionali dei Comuni, prevedendo il superamento delle regole fondate sul turn over e introducendo un sistema flessibile basato sulla sostenibilità finanziaria della spesa di personale;
- Il D.M. del 17/03/2020 della Presidenza del Consiglio dei Ministri (Dipartimento della Funzione Pubblica, attuativo dell'art. 33, comma 2, del succitato D.L. n. 34/2019);
- ha individuato i valori soglia che i Comuni devono rispettare per poter procedere a nuove assunzioni a decorrere dal 20/04/2020;
- ha introdotto un nuovo modello di gestione delle assunzioni, non ponendo più un limite di spesa economico sostenuto, pertanto a carattere rigido, come era disposto dall'art. 1, commi 557 quater e 562, della legge n. 296/2006, bensì si dovrà far riferimento ad una diversa modalità di governo della spesa corrente per il personale, ovvero la capacità assunzionale degli enti sarà determinata sulla base di un valore soglia, definito come percentuale, differenziato per fascia demografica, sulla base di un parametro finanziario di flusso, a carattere variabile, quale la spesa del personale e la media delle entrate correnti relative agli ultimi tre rendiconti approvati dall'ente, al netto del fondo crediti di dubbia esigibilità (FCDE);

Rilevato, quindi, che, per il calcolo del valore soglia ai fini della programmazione del fabbisogno del personale per il triennio 2023-2025 vanno prese in considerazione le entrate degli ultimi tre rendiconti approvati, ossia quelli riferiti agli anni 2020-2021-2022, per la spesa del Personale va presa in considerazione quella del Rendiconto 2022 e che per il FCDE va utilizzato il dato del Bilancio stanziato nel bilancio di previsione 2022-2024, assestato;

Vista la circolare della Presidenza del Consiglio dei Ministri Dipartimento Funzione pubblica del 13 maggio 2020 esplicativa del succitato decreto in materia di assunzioni di personale da parte dei Comuni;

Vista, altresì, la circolare n. 1374 del 8 giugno 2020 emanata dal Ministero per la P.A. di concerto con il Ministero dell'Economia e delle Finanze e il Ministero dell'Interno che fornisce chiarimenti

sul nuovo calcolo delle capacità assunzionali degli enti locali a seguito delle novità normative introdotte dal D.M. 17 marzo 2020;

Vista la deliberazione di Giunta Comunale n. 34 dell'08/04/2021, relativa alla programmazione del fabbisogno del personale per gli anni 2021/2023, riportante l'individuazione del valore soglia del Comune di Castelluccio Superiore per il calcolo del limite di spesa per assunzioni per l'anno 2021, pari al 36,32%;

Dato atto che, pertanto, questo Comune rientrava nella seguente fattispecie:

“Comuni con una incidenza della spesa di personale sulle entrate correnti elevata, che devono attuare politiche di contenimento della spesa di personale in relazione alle entrate correnti. L'art. 6 del Decreto individua una seconda e più elevata misura di valori-soglia per ciascuna fascia demografica (ulteriori 4 punti percentuali rispetto a quella del valore soglia ottimale, ad esempio per la fascia demografica a) comuni con meno di 1.000 abitanti il valore soglia è pari al 33,50%” e che dunque si rendeva necessario programmare un percorso di graduale riduzione annuale del suddetto rapporto fino al conseguimento nell'anno 2025 del predetto valore soglia; a tal fine, si procedeva ad approvare il conseguente “Piano di Rientro” nel limite del valore soglia ottimale entro il tempo massimo dell'anno 2025;

Vista la deliberazione di Giunta Comunale n. 46 del 16/05/2022, relativa alla programmazione del fabbisogno del personale per gli anni 2022/2024, riportante l'individuazione del valore soglia del Comune di Castelluccio Superiore per il limite di spesa per assunzioni per l'anno 2022, pari al 31,53%;

Dato atto che, sulla base di quanto sopra, questo Ente rispettava l'obbligo di riduzione annuale della spesa previsto nei menzionati Piani di rientro;

Vista la determinazione del Responsabile del Servizio finanziario n. 106 R. G. del 26/04/2023, ad oggetto *“Determinazione limite di spesa per nuove assunzioni ai sensi del D.M. Ministero dell'Interno 17 marzo 2020. Ricorso a lavoro flessibile ex art. 9, comma 28, D.L. n. 78/2010, convertito in legge n. 122/2010”*, con la quale si è determinato, ai sensi del D.M. del 17/03/2020, il valore soglia pari al 27,37% per il calcolo del limite di spesa per assunzioni per l'anno 2023.

Pertanto, questo Ente è venuto a collocarsi, per l'anno 2023, nella seguente fascia: *“Comuni con bassa incidenza della spesa di personale sulle entrate correnti, ai quali è riconosciuta una capacità di spesa aggiuntiva per assunzioni a tempo indeterminato”* (cd. Enti virtuosi).

Il prospetto, **allegato 1)** alla presente programmazione, già allegato alla suddetta determinazione, riportante l'individuazione attuale del valore soglia del Comune di Castelluccio Superiore per il calcolo del limite di spesa per assunzioni con riferimento all'ultimo rendiconto approvato (anno 2022) si sintetizza come appresso:

- classe demografica (ai sensi art. 3 DPCM 17/03/2020): a) comuni da 0 a 999 (residenti al 31/12/2019 n. 751);

- valore soglia ai sensi art. 4 DPCM 17/03/2020: 29,50% (rapporto spesa personale/entrate correnti) per i comuni di fascia demografica a); valore soglia ai sensi dell'art. 6 DPCM 17/03/2020: 33,50%;
- spesa personale (spesa complessiva per tutto il personale al lordo degli oneri riflessi e al netto dell'IRAP, ai sensi dell'art. 2 DPCM 17/03/2020):
€ 263.334,20;
- entrate correnti 2020 - 2021 - 2022 (media accertamenti di competenza ultimi tre rendiconti approvati, al netto del FCDE stanziato nel bilancio di previsione relativo all'ultima annualità considerata): € 962.129,47;
RAPPORTO: € 263.334,20/ € 962.129,47 = 27,37%;

il suddetto valore è in linea con il graduale contenimento della spesa previsto nei Piani di rientro approvati con le citate deliberazioni di Giunta Comunale n. 34 dell'08/04/2021 e n. 46 del 16/05/2022 e questo Ente, conseguendo la soglia obiettivo in anticipo rispetto all'anno 2025, ad oggi è considerato "Ente virtuoso";

Dato atto che:

- per l'anno 2008: la spesa complessiva di personale (comprensiva di Irap), ex art. 1, c. 562, L. n. 296/2006 e ss.mm.ii è pari ad € 316.999,86;
- per l'anno 2023 il tetto massimo della spesa di personale è pari ad € 283.828,19 (come si evince dall'Allegato 1);

Visto il prospetto delle spese del personale 2023/2025, **allegato 2)** alla presente programmazione;

Dato atto, inoltre, che le spese per contratti di lavoro flessibile sostenute nell'anno 2009 e nel triennio 2007/2009 sono risultate insufficienti a garantire nei precedenti anni 2020, 2021 e 2022 lo svolgimento di funzioni essenziali, tanto che si è provveduto a fissare un parametro di spesa in relazione alle esigenze da soddisfare, e che per l'anno 2023, attualmente, è prevista una spesa pari a zero;

Vista la deliberazione della Sezione delle Autonomie Locali della Corte dei Conti n. 15/2018, avente ad oggetto: "Applicabilità dell'art. 9, comma 28, del D.L. n. 78/2010 agli enti locali che abbiano sostenuto spese per contratti di lavoro flessibile, nel 2009 o nel triennio 2007/2009, per importi irrisori inidonei a costituire parametro di riferimento assunzionale" ed accertato che il limite di spesa per contratti di lavoro flessibile previsto per l'anno corrente è pari attualmente a zero ma l'Ente potrà determinare un nuovo parametro di spesa ove necessiterà di dover ricorrere a contratti di lavoro flessibile per garantire l'esercizio di funzioni essenziali.

Alla stregua di quanto sopra, l'Ente ha rideterminato, come da prospetto di seguito riportato, la dotazione organica per renderla conforme alla programmazione del fabbisogno del personale per il periodo 2023-2025:

DOTAZIONE ORGANICA					
PROFILO PROFESSIONALE	AREA CCNL 16.11.2022	DOTAZIONE ORGANICA (Personale in servizio)	FABBISOGNO TRIENNALE		
A) AREA AMMINISTRATIVA/CONTABILE			2023	2024	2025
Istruttore Direttivo Amministrativo/Contabile tempo pieno e indeterminato	Area dei funzionari e dell'elevata qualificazione Cat P.O. D1 CCNL 2016/2018	1	=	=	=
Istruttore Amministrativo/Contabile tempo pieno e indeterminato	Area degli istruttori Cat P.O C2 CCNL 2016/2018	1	=	=	=
Istruttore Amministrativo/Contabile tempo parziale (50%) e indeterminato	Area degli istruttori Cat P.O C1 CCNL 2016/2018	1	=	=	=
TOTALE "A"		3	=	=	=
B) AREA TECNICA/VIGILANZA					
Istruttore Direttivo Tecnico tempo pieno ed indeterminato	Area dei funzionari e dell'elevata qualificazione Cat P.O. D3 CCNL 2016/2018	1	=	=	=

Istruttore Amministrativo Tecnico (geometra) tempo pieno e indeterminato	Area degli istruttori Cat P.O C3 CCNL 2016/2018	1	=	=	=
SETTORE VIGILANZA					
Istruttore Amministrativo di vigilanza – Agente di Polizia Locale tempo pieno e indeterminato	Area degli istruttori Cat P.O.C6 CCNL 2016/2018.	1 *	=	=	=
TOTALE "B"		3	=	=	=
TOTALE "A"+"B"		6	=	=	=

*È prevista la collocazione a riposo dal 01/10/2024

La presente programmazione triennale del fabbisogno di personale potrà essere rivista in relazione a nuove e diverse esigenze ed in relazione alle limitazioni o vincoli derivanti da modifiche delle norme in materia di facoltà occupazionali e di spesa, e sarà comunque soggetta a revisione annuale. A tal proposito, la Sentenza Consiglio di Stato-Sez.V-n.4072/25.06.2010 ritiene che l'atto di programmazione ha carattere generale, è atto di organizzazione e non richiede una specifica motivazione, è ampiamente discrezionale ed è per sua natura flessibile rispetto alle sopravvenute esigenze.

Visti:

- il D.Lgs. n. 165/2001 e s.m.i.;
- il D.Lgs. n. 267/2000 e s.m.i.;
- il C.C.N.L. 2019/2021;
- il D.L. n. 34 del 30/04/2019;
- il D.M. 17/03/2020;
- il Regolamento sull'ordinamento degli uffici e dei servizi;
- la legge 12/03/1999, n. 68, sulla disciplina generale delle assunzioni obbligatorie;

Rilevato come la nuova disciplina, ai sensi dell'art. 5 comma 1 DM 17 marzo 2020, sulle assunzioni attribuisca all'Organo di Revisione il compito di procedere alla asseverazione del rispetto pluriennale degli equilibri di bilancio, a seguito di attenta analisi finanziaria, economica e patrimoniale dell'Ente, sia con riferimento ai risultati conseguiti nei rendiconti, sia a quelli

previsionali dei bilanci di previsione, finalizzata ad attestare e/o certificare che l'Ente è in regola con gli obblighi imposti in materia di assunzione di personale, alla stregua del programma del fabbisogno adottato.

Nella fattispecie il parere, acquisito unitamente al DUPS, è stato rilasciato in data e reso al prot. n. 2042 del 02/05/2023.

Ai sensi di quanto disposto dall'art. 4 comma 5, del CCNL triennio 2019-2021 comparto Funzioni Locali, siglato in data 16/11/2022, con nota resa al prot. 2494 del 26/05/2023 è stata trasmessa la presente Programmazione Triennale del Fabbisogno di Personale 2023-2025 alle OO.SS. maggiormente rappresentative per quanto di competenza ed alla R.S.U.

La presente sarà, altresì, trasmessa nei termini di legge alla Ragioneria Generale dello Stato tramite l'applicativo "Piano dei Fabbisogni" presente in SICO, ai sensi dell'art. 6-ter del D.Lgs. n. 165/2001, come introdotto dal D.Lgs. n.75/2017, secondo le istruzioni previste nella circolare RGS n. 18/2018.

- **Allegato 1** alla programmazione;
- **Allegato 2** alla programmazione.

ALLEGATO 1

CASTELLUCCIO SUPERIORE

		ANNO	
<u>Calcolo del limite di spesa per assunzioni relativo all'anno</u>		2023	
	ANNO	VALORE	FASCIA
Popolazione al 31 dicembre	2022	710	a
		ANNI VALORE	
Spesa di personale al netto IRAP - ultimo rendiconto di gestione approvato (v. tabella di dettaglio)	2022	263.334,20 €	
	2020	930.874,43 €	
Entrate correnti - rendiconti di gestione dell'ultimo triennio	2021	1.005.748,25 €	
	2022	1.017.928,65 €	
Media aritmetica degli accertamenti di competenza delle entrate correnti dell'ultimo triennio		984.850,44 €	
Importo Fondo crediti di dubbia esigibilità stanziato nel bilancio di previsione dell'esercizio	2022	22.720,97 €	
Media aritmetica delle entrate correnti del triennio al netto del FCDE		962.129,47 €	
Rapporto effettivo tra spesa di personale e entrate correnti nette	(a)		27,37%
Valore soglia del rapporto tra spesa di personale ed entrate correnti come da Tabella 1 DM	(b1)		29,50%
Valore soglia massimo del rapporto tra spesa di personale ed entrate correnti come da Tabella 3 DM	(b2)		33,50%
Incremento TEORICO della spesa per assunzioni a tempo indeterminato (solo se (a) < o = (b))	(c)	20.493,99 €	
Percentuale massima di incremento spesa di personale da Tabella 2 DM	2023		23,00%
Incremento annuo della spesa di personale in sedi di prima applicazione Tabella 2	(d)	60.566,87 €	
Incremento EFFETTIVO della spesa per assunzioni a tempo indeterminato	(e)	20.493,99 €	
Tetto massimo EFFETTIVO di spesa di personale per l'anno (art. 5, c. 1)	(f)	283.828,19 €	
Resti assunzionali disponibili (art. 5, c. 2) (v. tabella di dettaglio)	(g)	0,00 €	
Incremento EFFETTIVO della spesa di personale + Resti assunzionali	(e+g)	20.493,99 €	
Verifica del limite di incremento di spesa rispetto al valore corrispondente della Tabella 2	(h)	20.493,99 €	
Limite di spesa per il personale da applicare nell'anno	2023	283.828,19 €	

NOTA BENE:

Se (a) è maggiore di (b1) ma è inferiore a (b2), non è consentito aumentare la spesa di personale oltre il limite del 2018.

Se (a) è maggiore di (b1) e maggiore di (b2), l'ente deve ridurre progressivamente il rapporto spese / entrate correnti.

Se (c) è maggiore di (d), l'incremento di spesa (e) non può essere superiore a (d).

(f) è dato dalla somma della spesa di personale netta da ultimo rendiconto + (e).

Se (e+g) > (c), l'aumento di spesa è pari a (c), altrimenti esso è pari a (e+g).

ALLEGATO 2

CALCOLO MARGINI ASSUNZIONALI - Aggiornato al DPCM 17 marzo 2020				
COMUNE DI CASTELLUCCIO SUPERIORE				
Step 1 - DETERMINAZIONE VALORE SOGLIA art. 4	ANNO 2023			
Popolazione	710			
Fascia di riferimento	A			
Valore 1° soglia	29,5%			
Valore 2° soglia	33,5%			
CALCOLO RAPPORTO ANNO 2023				
SPESE DI PERSONALE		ENTRATE CORRENTI		
Redditi da lavoro dipendente	263.334,20	Entrate rendiconto anno 2022	1.017.928,65	
	-	Entrate rendiconto anno 2021	1.005.748,25	
	-	Entrate rendiconto anno 2020	930.874,43	
	-	Media	984.850,44	
	263.334,20	Fondo crediti dubbia esigibilità 2022	22.720,97	
		ENTRATE DA CONSIDERARE	962.129,47	
SPESA DEL PERSONALE ANNO 2008 AL NETTO DEGLI AUMENTI CONTRATTUALI PARI AD €.		316.999,86		
Rapporto	27,37%			
VALUTAZIONE CAPACITA' SPESA				
Limite teorico	283.828,19			
Margine	20.494,00			
SPESE DEL PERSONALE		2023	2024	2025
Redditi da lavoro dipendente				
Segretario Comunale		64.232,00	64.232,00	64.232,00
Istr. Direttivo Tecnico (D3 CCNL 2016-2018)		36.228,55	36.228,55	36.228,55
Istr. Amministrativo Contabile (C2 CCNL 2016-2018)		31.307,00	31.307,00	31.307,00
Istr. Amministrativo Ufficio Tecnico (C3 2016-2018)		32.123,00	32.123,00	32.123,00
Agente di Polizia Locale (C6 2016-2018) fino al 30.09.2024		36.379,00	27.984,00	0,00
Istr. Direttivo Amm.vo-Contabile (D1 CCNL 2016-2018)		31.754,25	31.754,25	31.754,25
Istr. Amministrativo Contabile (C1 CCNL 2016-2018 18h)		15.308,00	15.308,00	15.308,00
Personale a tempo determinato		0,00	0,00	0,00
Fondo Salario Accessorio disponibile		14.144,47	14.144,47	14.144,47
Indennità di posizione organizzativa		14.280,00	14.280,00	14.280,00
Indennità di risultato (Segretario e P.O.)		5.520,00	5.520,00	5.520,00
Indennità di vigilanza		1.110,84	833,13	0,00
Oneri su salario accessorio		9.394,82	9.320,40	9.097,12
Totale spese del personale		291.781,93	283.034,80	253.994,39
Note:				
La presente ipotesi ha come base di riferimento il rapporto delle spese per il personale (anno 2022) e la media (al netto del FCDE stanziato nell'anno 2022) delle entrate correnti (triennio 2020, 2021 e 2022).				
L'Ente ha un rapporto pari al 27,37% e pertanto inferiore al valore soglia (29,50%). Il valore della soglia obiettivo è stato pertanto raggiunto in anticipo rispetto all'anno 2025.				

CALCOLO MARGINI ASSUNZIONALI - Aggiornato al DPCM 17 marzo 2020				
COMUNE DI CASTELLUCCIO SUPERIORE				
Step 1 - DETERMINAZIONE VALORE SOGLIA art. 4	ANNO 2024			
Popolazione	710			
Fascia di riferimento	A			
Valore 1° soglia	29,5%			
Valore 2° soglia	33,5%			
CALCOLO RAPPORTO ANNO 2024				
SPESE DI PERSONALE		ENTRATE CORRENTI		
Redditi da lavoro dipendente	291.781,93	Entrate presunte rendiconto anno 2023	1.017.928,65	
		Entrate rendiconto anno 2022	1.017.928,65	
	-	Entrate rendiconto anno 2021	1.005.748,25	
	-	Media	1.013.868,52	
	-	Fondo crediti dubbia esigibilità presunto 202	22.720,97	
	291.781,93	ENTRATE DA CONSIDERARE	991.147,55	
SPESA DEL PERSONALE ANNO 2008 AL NETTO DEGLI AUMENTI CONTRATTUALI PARI AD €.		316.999,86		
Rapporto	29,44%			
VALUTAZIONE CAPACITA' SPESA				
Limite teorico	292.388,53			
Margine	606,60			
SPESA DEL PERSONALE		2023	2024	2025
Redditi da lavoro dipendente				
Segretario Comunale		64.232,00	64.232,00	64.232,00
Istr. Direttivo Tecnico (D3 CCNL 2016-2018)		36.228,55	36.228,55	36.228,55
Istr. Amministrativo Contabile (C2 CCNL 2016-2018)		31.307,00	31.307,00	31.307,00
Istr. Amministrativo Ufficio Tecnico (C3 CCNL 2016-2018)		32.123,00	32.123,00	32.123,00
Agente di Polizia Locale (C6 CCNL 2016-2018) fino al 30.09.2024		36.379,00	27.984,00	0,00
Istr. Direttivo Amm.vo-Contabile (D1 CCNL 2016-2018)		31.754,25	31.754,25	31.754,25
Istr. Amministrativo Contabile (C1 2016-2018 18h)		15.308,00	15.308,00	15.308,00
Personale a tempo determinato		0,00	0,00	0,00
Fondo Salario Accessorio disponibile		14.144,47	14.144,47	14.144,47
Indennità di posizione organizzativa		14.280,00	14.280,00	14.280,00
Indennità di risultato (Segretario e P.O.)		5.520,00	5.520,00	5.520,00
Indennità di vigilanza		1.110,84	833,13	0,00
Oneri su salario accessorio		9.394,82	9.320,40	9.097,12
Totale spese del personale		291.781,93	283.034,80	253.994,39

CALCOLO MARGINI ASSUNZIONALI - Aggiornato al DPCM 17 marzo 2020				
COMUNE DI CASTELLUCCIO SUPERIORE				
Step 1 - DETERMINAZIONE VALORE SOGLIA art. 4	ANNO 2025			
Popolazione	710			
Fascia di riferimento	A			
Valore 1° soglia	29,5%			
Valore 2° soglia	33,5%			
CALCOLO RAPPORTO ANNO 2025				
SPESE DI PERSONALE		ENTRATE CORRENTI		
Redditi da lavoro dipendente	283.034,80	Entrate presunte rendiconto anno 2024	1.017.928,65	
		Entrate presunte rendiconto anno 2023	1.017.928,65	
	-	Entrate rendiconto anno 2022	1.017.928,65	
	-	Media	1.017.928,65	
	-	Fondo crediti dubbia esigibilità presunto 202	22.720,97	
	291.870,89	ENTRATE DA CONSIDERARE	995.207,68	
SPESA DEL PERSONALE ANNO 2008 AL NETTO DEGLI AUMENTI CONTRATTUALI PARI AD €.			316.999,86	
Rapporto	29,33%			
VALUTAZIONE CAPACITA' SPESA				
Limite teorico	293.586,27			
Margine	1.715,38			
SPESA DEL PERSONALE		2023	2024	2025
Redditi da lavoro dipendente				
Segretario Comunale		64.232,00	64.232,00	64.232,00
Istr. Direttivo Tecnico (D2 CCNL 2016-2018)		36.228,55	36.228,55	36.228,55
Istr. Amministrativo Contabile (C2 CCNL 2016-2018)		31.307,00	31.307,00	31.307,00
Istr. Amministrativo Ufficio Tecnico (C3 CCNL 2016-2018)		32.123,00	32.123,00	32.123,00
Agente di Polizia Locale (C6 CCNL 2016-2018) fino al 30.09.2024		36.379,00	27.984,00	0,00
Istr. Direttivo Amm.vo-Contabile (D1 CCNL 2016-2018)		31.754,25	31.754,25	31.754,25
Istr. Amministrativo Contabile (C1 CCNL 2016-2018 18h)		15.308,00	15.308,00	15.308,00
Personale a tempo determinato		0,00	0,00	0,00
Fondo Salario Accessorio disponibile		14.144,47	14.144,47	14.144,47
Indennità di posizione organizzativa		14.280,00	14.280,00	14.280,00
Indennità di risultato (Segretario e P.O.)		5.520,00	5.520,00	5.520,00
Indennità di vigilanza		1.110,84	833,13	0,00
Oneri su salario accessorio		9.394,82	9.320,40	9.097,12
Personale assunto a seguito di concorso				
Totale spese del personale		291.781,93	283.034,80	253.994,39

3.3.1 Il programma della formazione del personale

I contenuti della formazione verteranno essenzialmente sulle seguenti tematiche: trasparenza, anticorruzione, contabilità pubblica, appalti, personale, contratti, principi di buona amministrazione.

3.3.2 L'elenco delle procedure da semplificare e reingegnerizzare mediante strumenti tecnologici

Tutti i processi dell'ente vanno progressivamente semplificati e reingegnerizzati mediante lo sviluppo e l'implementazione di supporti tecnologici e la digitalizzazione, in particolare le attività e i processi che sono stati informatizzati sono:

- lo sportello unico delle attività produttive;
- l'anagrafe nazionale della popolazione residente;
- il sistema di pagamenti tramite PAGO PA.

3.3.3 Le azioni finalizzate a realizzare la piena accessibilità fisica e digitale

Sito web istituzionale

Intervento	Tempi di adeguamento
Siti web e/o app mobili – Interventi di tipo adeguativo e/o correttivo	31.12.2023
Formazione – Aspetti normativi	31.12.2023
Siti web e/o app mobili – Analisi dell'usabilità	31.08.2024
Siti web e/o app mobili – Interventi sui documenti (es. pdf di documenti-immagine inaccessibili)	31.12.2023
Siti web – Miglioramento moduli e formulari presenti sul sito/i	31.12.2023

Siti web tematici

Intervento	Tempi di adeguamento
Siti web e/o app mobili – Interventi di tipo adeguativo e/o correttivo	31.12.2023
Siti web e/o app mobili – Analisi dell'usabilità	31.08.2024
Siti web e/o app mobili – Interventi sui documenti (es. pdf di documenti-immagine inaccessibili)	31.12.2023

Formazione

Intervento	Tempi di adeguamento
Formazione – aspetti normativi	31.12.2023
Formazione – aspetti tecnici	31.12.2023

Postazioni di Lavoro

Intervento	Tempi di adeguamento
Postazioni di lavoro – attuazione specifiche tecniche	31.12.2023

Organizzazione del Lavoro

Intervento	Tempi di adeguamento
Organizzazione del lavoro – Piano per l’acquisto di soluzioni hardware e software	31.12.2024

3.3.4 Le azioni finalizzate al pieno rispetto della parità di genere

Il Comitato unico di garanzia per le pari opportunità, la valorizzazione del benessere di chi lavora e contro le discriminazioni dell’Ente (C.U.G.) è stato nominato con determinazione del Responsabile dell’Area Amministrativa/Contabile R.G n. 93 del 04/04/2023;

Il Piano triennale delle Azioni Positive è il documento programmatico che individua obiettivi e risultati attesi per riequilibrare le situazioni di non equità di condizioni tra uomini e donne che lavorano nell’Ente.

L’art. 48 del D.Lgs 11 aprile 2006, n. 198 prevede che le pubbliche amministrazioni si dotino di un Piano di Azioni Positive per la realizzazione delle pari opportunità tra uomo e donna; in particolare, le azioni positive devono mirare al raggiungimento dei seguenti obiettivi:

- condizioni di parità e pari opportunità per tutto il personale dell’Ente;
- uguaglianza sostanziale fra uomini e donne per quanto riguarda le opportunità di lavoro e di sviluppo professionale;
- valorizzazione delle caratteristiche di genere.

Allo stato attuale le politiche di lavoro hanno contribuito a evitare che si determinassero all’interno dell’Ente ostacoli di contesto alla realizzazione di pari opportunità di lavoro tra uomini e donne.

Al fine di consolidare e potenziare tale quadro, gli obiettivi che l’Amministrazione Comunale si propone di perseguire nell’arco del triennio 2023-2025 sono i seguenti:

1. tutela e riconoscimento del fondamentale e irrinunciabile diritto a pari libertà e dignità da parte dei lavoratori e delle lavoratrici;
2. garanzia del diritto dei lavoratori a un ambiente di lavoro sicuro, sereno e caratterizzato da relazioni interpersonali improntate al rispetto della persona e alla correttezza dei comportamenti.
3. tutela del benessere psicologico dei lavoratori, anche attraverso la prevenzione e il contrasto di qualsiasi fenomeno di mobbing;
4. sviluppo di una modalità di gestione delle risorse umane lungo le linee della pari opportunità, nello sviluppo della crescita professionale e dell’analisi delle concrete condizioni lavorative, anche sotto il profilo della differenza di genere;

Considerato che:

- con nota del 29 dicembre 2022 l'Ufficio della Consigliera Regionale di Parità, con nota acquisita agli atti in pari data prot. n. 0006640, ha fornito alcune indicazioni/suggerimenti per la predisposizione del PTAP 2023/2025;
- con delibera di G.C. n. 26 del 27/03/2023, esecutiva ai sensi di legge, è stato approvato il piano delle azioni positive 2023-2025, ai sensi dell'art. 48 del D.Lgs. n. 198/2006, su cui ha espresso parere favorevole il CUG e la Consigliera Regionale di Parità;

L'ORGANICO DEL COMUNE

L'analisi della situazione attuale del personale dipendente in servizio a tempo indeterminato alla data del 31.12.2022, presenta il seguente quadro di raffronto della situazione suddivisa per genere:

	Segretario Comunale	Area degli Istruttori	Area dei Funzionari ed Elevata Qualificazione			Totale
DONNE	1	1	1			3
UOMINI		3	1			4
TOTALE	1	4	2			7

di cui Responsabili di Area:

	Segretario Comunale	Area dei Funzionari ed Elevata Qualificazione				Totale
DONNE				1		1
UOMINI				2		1
TOTALE				3		2

DETTAGLIO DELLE AZIONI POSITIVE

OBIETTIVO:

Formazione e Promozione dell'inclusione e della conciliazione/condivisione vita privata e familiare con vita lavorativa (legge n. 81/2017 e art. 14 della Legge n. 124/2015 e successiva Direttiva del Presidente del Consiglio dei Ministri del 1° giugno 2017, legge n°4/2021 di ratifica alla Convenzione ILO).

AZIONE:

1. Introduzione di percorsi formativi sul lavoro agile (smart working);
2. Introduzione di percorsi formativi di diversity management (disabilità);
3. Sensibilizzazione, formazione e sostegno sul tema della disabilità.

OBIETTIVO:

Promozione della cultura di genere

SOTTOBIETTIVI:

1. Valorizzare la differenza di genere;
2. Sensibilizzare sul tema delle violenze, molestie e molestie sessuali;
3. Sensibilizzare e formare sul tema del contrasto alle discriminazioni di genere sui luoghi di lavoro.

AZIONI:

1. Introduzione di percorsi formativi rivolti sia al personale femminile che a quello maschile, di concerto con l'Ufficio della Consigliera Regionale di Parità, sulle discriminazioni di genere sui posti di lavoro;
2. Introduzione di un modulo nei percorsi di formazione del personale sul Codice di condotta, sulle Pari Opportunità e sul tema delle molestie sessuali;
3. Inserimento nel sito web istituzionale dell'Ente, del link del sito dell'Ufficio della Consigliera Regionale di Parità: www.consiglieradiparita.regione.basilicata.it al fine di recepire tutta la normativa sulla parità e pari opportunità, contro ogni discriminazione di genere.

OBIETTIVO:

Promozione e diffusione delle informazioni sulle tematiche riguardanti i temi delle pari opportunità.

AZIONE:

Aumentare la consapevolezza del personale dipendente sulla tematica delle pari opportunità e di genere. Per quanto riguarda i Responsabili di Area, favorire maggiore condivisione e partecipazione al raggiungimento degli obiettivi, nonché un'attiva partecipazione alle azioni che l'Amministrazione intende intraprendere.

4. PUBBLICAZIONE E DIFFUSIONE

Il presente Piano ha durata triennale dalla data di esecutività del provvedimento deliberativo di adozione.

Il piano viene pubblicato all'Albo Pretorio On-Line, sul sito web del Comune - Sezione "Amministrazione Trasparente", sotto sezione di primo livello "Disposizioni generali", sotto sezione di secondo livello "Atti generali"; nella sezione "Amministrazione trasparente", sotto sezione di primo livello "Personale", sotto sezione di secondo livello "Dotazione organica"; nella sezione "Amministrazione trasparente" sotto sezione di primo livello "Performance", sotto sezione di secondo livello "Piano della Performance"; nella sezione "Amministrazione trasparente" sotto sezione di primo livello "Altri contenuti", sotto sezione di secondo livello "Prevenzione della corruzione"; nella sezione "Amministrazione trasparente", sotto sezione di primo livello "Altri contenuti", sotto sezione di secondo livello "Accessibilità e Catalogo dei dati, metadati e banche dati", ai sensi dell'art. 6, comma 4, del decreto legge 9 giugno 2021, n. 80, convertito, con modificazioni, in legge 6 agosto 2021, n. 113; sul Portale PIAO del Dipartimento della Funzione Pubblica.

5. ALLEGATI

Allegato 1 - Tabella Riepilogativa dei Livelli di Rischio.

TUTTI GLI UFFICI

Procedimento amministrativo o Processo di lavoro	Struttura Organizzativa di riferimento	Indicatori del livello di esposizione al rischio (Alto/Medio/Basso)						Priorità (Alta/Media/Bassa)	Giudizio e motivazioni della misurazione applicata
		Livello di interesse "esterno": la presenza di interessi, anche economici, rilevanti e di benefici per i destinatari del processo determina un incremento del rischio.	Grado di discrezionalità del decisore interno alla PA: la presenza di un processo decisionale altamente discrezionale determina un incremento del rischio rispetto ad un processo decisionale altamente vincolato.	Manifestazione di eventi corruttivi in passato nel processo/attività esaminata: se l'attività è stata già oggetto di eventi corruttivi in passato nell'amministrazione e o in altre realtà simili, il rischio aumenta poiché quella attività ha delle caratteristiche che rendono attuabili gli eventi.	Opacità del processo decisionale: l'assenza di strumenti di trasparenza sostanziale, oltre che formale, aumenta il rischio.	Mancanza collaborazione del processo o dell'attività nella costruzione, aggiornamento del piano: la scarsa collaborazione può segnalare un deficit di attenzione al tema della prevenzione della corruzione o comunque risultare in una opacità sul reale grado di rischiosità.	Mancanza di attuazione delle misure di trattamento: l'attuazione di misure di trattamento si associa ad una minore possibilità di accadimento di fatti corruttivi.		
Selezione per l'affidamento di incarichi professionali	TUTTI GLI UFFICI	A	A		B	B	B	A	Il processo di scelta dell'incaricato consente margini di discrezionalità significativi e da un impatto economico rilevante e diretto.
Affidamento mediante procedura aperta (o ristretta) di lavori, servizi, forniture	TUTTI GLI UFFICI	A	M		B	B	B	A	I contratti d'appalto di lavori, forniture e servizi, dati gli interessi economici che attivano, possono celare comportamenti scorretti a favore di talune imprese e in danno di altre, tuttavia la procedura aperta o ristretta garantisce il rispetto della libera concorrenza.
Affidamento diretto di lavori, servizi o forniture	TUTTI GLI UFFICI	A	A		B	B	B	A	I contratti d'appalto di lavori, forniture e servizi, dati gli interessi economici che attivano, possono celare comportamenti

									scorretti a favore di talune imprese e in danno di altre, in particolare la procedura di affidamento diretto ha un elevato grado di discrezionalità.
ATTIVITA': Nomina della commissione giudicatrice art. 77 Codice appalti	TUTTI GLI UFFICI	A	A		B	B	B	A	I contratti d'appalto di lavori, forniture e servizi, dati gli interessi economici che attivano, possono celare comportamenti scorretti a favore di talune imprese e in danno di altre, la nomina della commissione riveste un peso importante all'interno del processo di appalto.
ATTIVITA': Verifica delle offerte anomale art. 97 Codice appalti	TUTTI GLI UFFICI	A	M		B	B	B	A	I contratti d'appalto di lavori, forniture e servizi, dati gli interessi economici che attivano, possono celare comportamenti scorretti a favore di talune imprese e in danno di altre. La fase della verifica delle offerte anomale è rilevante per gli esiti dell'appalto.
ATTIVITA': Proposta di aggiudicazione in base al prezzo	TUTTI GLI UFFICI	A	M		B	B	B	A	I contratti d'appalto di lavori, forniture e servizi, dati gli interessi economici che attivano, possono celare comportamenti scorretti a favore di talune imprese e in danno di altre. La fase di scelta del criterio di aggiudicazione è rilevante per gli esiti dell'appalto.
ATTIVITA': Proposta di aggiudicazione in base all'OEPV	TUTTI GLI UFFICI	A	M		B	B	B	A	I contratti d'appalto di lavori, forniture e servizi, dati gli interessi economici che attivano, possono celare comportamenti scorretti a favore di talune imprese e in danno di altre. La fase di scelta del criterio di aggiudicazione è rilevante per gli esiti dell'appalto.

SEGRETERIA GENERALE

Procedimento amministrativo o Processo di lavoro	Struttura Organizzativa di riferimento	Indicatori del livello di esposizione al rischio (Alto/Medio/Basso)						Priorità (Alta/Media/Bassa)	Giudizio e motivazioni della misurazione applicata
		Livello di interesse "esterno": la presenza di interessi, anche economici, rilevanti e di benefici per i destinatari del processo determina un incremento del rischio.	Grado di discrezionalità del decisore interno alla PA: la presenza di un processo decisionale altamente discrezionale determina un incremento del rischio rispetto ad un processo decisionale altamente vincolato.	Manifestazione di eventi corruttivi in passato nel processo/attività esaminata: se l'attività è stata già oggetto di eventi corruttivi in passato nell'amministrazione o in altre realtà simili, il rischio aumenta poiché quella attività ha delle caratteristiche che rendono attuabili gli eventi.	Opacità del processo decisionale: l'assenza di strumenti di trasparenza sostanziale, oltre che formale, aumenta il rischio.	Mancanza di collaborazione del responsabile del processo o dell'attività nella costruzione, aggiornamento del piano: la scarsa collaborazione può segnalare un deficit di attenzione al tema della prevenzione della corruzione o comunque risultare in una opacità sul reale grado di rischiosità.	Mancanza di attuazione delle misure di trattamento: l'attuazione di misure di trattamento si associa ad una minore possibilità di accadimento di fatti corruttivi.		
Gestione dei procedimenti di segnalazione e reclamo	SEGRETERIA GENERALE	M	M		B	B	B	M	Gli uffici potrebbero utilizzare impropriamente poteri e competenze per ottenere vantaggi e utilità personali. Ma dati i valori economici, in genere modesti, che il processo attiva, il rischio è stato ritenuto Medio.
Accesso agli atti, accesso civico	SEGRETERIA GENERALE	M	M		B	B	B	M	Gli uffici potrebbero utilizzare impropriamente poteri e competenze per ottenere vantaggi e utilità personali, tuttavia eventuali vantaggi economici non sono diretti e la discrezionalità è media.

01 - Assistenza organi istituzionali e affari generali, relazioni con il pubblico, servizi demografici ed elettorali, servizio statistico comunale

Procedimento amministrativo o Processo di lavoro	Struttura Organizzativa di riferimento	Indicatori del livello di esposizione al rischio (Alto/Medio/Basso)						Priorità (Alta/Media/Bassa)	Giudizio e motivazioni della misurazione applicata
		Livello di interesse "esterno": la presenza di interessi, anche economici, rilevanti e di benefici per i destinatari del processo determina un incremento del rischio.	Grado di discrezionalità del decisore interno alla PA: la presenza di un processo decisionale altamente discrezionale determina un incremento del rischio rispetto ad un processo decisionale altamente vincolato.	Manifestazione di eventi corruttivi in passato nel processo/attività esaminata: se l'attività è stata già oggetto di eventi corruttivi in passato nell'amministrazione o in altre realtà simili, il rischio aumenta poiché quella attività ha delle caratteristiche che rendono attuabili gli eventi.	Opacità del processo decisionale: l'assenza di strumenti di trasparenza sostanziale, oltre che formale, aumenta il rischio.	Mancanza collaborazione del responsabile del processo o dell'attività nella costruzione, aggiornamento del piano: la scarsa collaborazione può segnalare un deficit di attenzione al tema della prevenzione della corruzione o comunque risultare in una opacità sul reale grado di rischiosità.	Mancanza di attuazione delle misure di trattamento: l'attuazione di misure di trattamento si associa ad una minore possibilità di accadimento di fatti corruttivi.		
Gestione del protocollo	ASSISTENZA ORGANI ISTITUZIONALI, AFFARI GENERALI, ANAGRAFE	B	B		B	B	B	B	Il processo non consente margini di discrezionalità significativi. Inoltre, i vantaggi che potrebbe produrre in favore dei terzi non sono diretti. Pertanto, il rischio è stato ritenuto basso.
Funzionamento degli organi collegiali	ASSISTENZA ORGANI ISTITUZIONALI, AFFARI GENERALI, ANAGRAFE	B	B		B	B	B	B	Il processo non consente margini di discrezionalità significativi. Inoltre, i vantaggi che potrebbe produrre in favore dei terzi non sono diretti.
Programmazione dei lavori art. 21 Codice appalti	ASSISTENZA ORGANI ISTITUZIONALI, AFFARI GENERALI,	M	A		B	B	B	M	Gli organi deliberanti potrebbero utilizzare impropriamente i loro poteri per ottenere vantaggi e utilità personali. Ma dato che il processo non produce alcun vantaggio immediato e diretto a

	ANAGRAFE								terzi, il rischio è stato ritenuto Medio.
Programmazione di forniture e di servizi	ASSISTENZA ORGANI ISTITUZIONALI, AFFARI GENERALI, ANAGRAFE	M	A		B	B	B	M	Gli organi deliberanti potrebbero utilizzare impropriamente i loro poteri per ottenere vantaggi e utilità personali. Ma dato che il processo non produce alcun vantaggio immediato e diretto a terzi, il rischio è stato ritenuto Medio.
Pratiche anagrafiche	ASSISTENZA ORGANI ISTITUZIONALI, AFFARI GENERALI, ANAGRAFE	B	B		B	B	B	B	Il processo non consente margini di discrezionalità significativi o vantaggi diretti.
Certificazioni anagrafiche	ASSISTENZA ORGANI ISTITUZIONALI, AFFARI GENERALI, ANAGRAFE	B	B		B	B	B	B	Il processo non consente margini di discrezionalità significativi o vantaggi diretti.
Atti di nascita, morte, cittadinanza e matrimonio	ASSISTENZA ORGANI ISTITUZIONALI, AFFARI GENERALI, ANAGRAFE	B	B		B	B	B	B	Il processo non consente margini di discrezionalità significativi o vantaggi diretti.
Rilascio di documenti di identità	ASSISTENZA ORGANI ISTITUZIONALI, AFFARI GENERALI, ANAGRAFE	B	B		B	B	B	B	Il processo non consente margini di discrezionalità significativi o vantaggi diretti.
Gestione della leva	ASSISTENZA ORGANI ISTITUZIONALI, AFFARI GENERALI, ANAGRAFE	B	B		B	B	B	B	Il processo non consente margini di discrezionalità significativi o vantaggi diretti.

Consultazioni elettorali	ASSISTENZA ORGANI ISTITUZIONALI, AFFARI GENERALI, ANAGRAFE	B	B		B	B	B	B	Il processo non consente margini di discrezionalità significativi o vantaggi diretti.
Gestione dell'elettorato	ASSISTENZA ORGANI ISTITUZIONALI, AFFARI GENERALI, ANAGRAFE	B	B		B	B	B	B	Il processo non consente margini di discrezionalità significativi o vantaggi diretti.

02 - Gestione delle risorse umane, assunzione e amministrazione del personale, procedure disciplinari, contenzioso del lavoro

Procedimento amministrativo o Processo di lavoro	Struttura Organizzativa di riferimento	Indicatori del livello di esposizione al rischio (Alto/Medio/Basso)						Priorità (Alta/Media/Bassa)	Giudizio e motivazioni della misurazione applicata
		Livello di interesse "esterno": la presenza di interessi, anche economici, rilevanti e di benefici per i destinatari del processo determina un incremento del rischio.	Grado di discrezionalità del decisore interno alla PA: la presenza di un processo decisionale altamente discrezionale determina un incremento del rischio rispetto ad un processo decisionale altamente vincolato.	Manifestazione di eventi corruttivi in passato nel processo/attività esaminata: se l'attività è stata già oggetto di eventi corruttivi in passato nell'amministrazione o in altre realtà simili, il rischio aumenta poiché quella attività ha delle caratteristiche che rendono attuabili gli eventi.	Opacità del processo decisionale: l'assenza di strumenti di trasparenza sostanziale, oltre che formale, aumenta il rischio.	Mancanza di collaborazione del responsabile del processo o dell'attività nella costruzione, aggiornamento del piano: la scarsa collaborazione può segnalare un deficit di attenzione al tema della prevenzione della corruzione o comunque risultare in una opacità sul reale grado di rischiosità.	Mancanza di attuazione delle misure di trattamento: l'attuazione di misure di trattamento si associa ad una minore possibilità di accadimento di fatti corruttivi.		
Incentivi economici al personale (produttività e retribuzioni di risultato)	GESTIONE RISORSE UMANE	A	M		B	B	B	A	Gli uffici potrebbero utilizzare poteri e competenze, delle quali dispongono, per vantaggi e utilità personali, in favore di taluni soggetti a scapito di altri.
Concorso per l'assunzione di personale	GESTIONE RISORSE UMANE	A	M		B	B	B	A	Gli uffici potrebbero utilizzare poteri e competenze, delle quali dispongono, per vantaggi e utilità personali, in favore di taluni soggetti a scapito di altri.
Concorso per la progressione in carriera del personale	GESTIONE RISORSE UMANE	A	M		B	B	B	A	Il processo consente margini di discrezionalità medi, i vantaggi che produce in favore dei terzi anche se sono di valore contenuto hanno un impatto rilevante.

Gestione giuridica del personale: permessi, ferie, ecc.	GESTIONE RISORSE UMANE	A	M		B	B	B	A	Il processo consente margini di discrezionalità medi, i vantaggi che produce in favore dei terzi anche se sono di valore contenuto hanno un impatto rilevante.
Contrattazione decentrata integrativa	GESTIONE RISORSE UMANE	A	M		B	B	B	A	Il processo consente margini di discrezionalità medi, i vantaggi che produce in favore dei terzi anche se sono di valore contenuto hanno un impatto rilevante.

03 - Servizi sociali comunali ed intercomunali

Procedimento amministrativo o Processo di lavoro	Struttura Organizzativa di riferimento	Indicatori del livello di esposizione al rischio (Alto/Medio/Basso)						Priorità (Alta/Media/Bassa)	Giudizio e motivazioni della misurazione applicata
		Livello di interesse "esterno": la presenza di interessi, anche economici, rilevanti e di benefici per i destinatari del processo determina un incremento del rischio.	Grado di discrezionalità del decisore interno alla PA: la presenza di un processo decisionale altamente discrezionale determina un incremento del rischio rispetto ad un processo decisionale altamente vincolato.	Manifestazione di eventi corruttivi in passato nel processo/attività esaminata: se l'attività è stata già oggetto di eventi corruttivi in passato nell'amministrazione o in altre realtà simili, il rischio aumenta poiché quella attività ha delle caratteristiche che rendono attuabili gli eventi.	Opacità del processo decisionale: l'assenza di strumenti di trasparenza sostanziale, oltre che formale, aumenta il rischio.	Mancanza di collaborazione del responsabile del processo o dell'attività nella costruzione, aggiornamento del piano: la scarsa collaborazione può segnalare un deficit di attenzione al tema della prevenzione della corruzione o comunque risultare in una opacità sul reale grado di rischiosità.	Mancanza di attuazione delle misure di trattamento: l'attuazione di misure di trattamento si associa ad una minore possibilità di accadimento di fatti corruttivi.		
Concessione di sovvenzioni, contributi, sussidi, ecc.	SERVIZI SOCIALI	A	M		B	B	B	A	L'assegnazione di sovvenzioni e sussidi comporta un vantaggio diretto a terzi anche di natura economica.
Servizi per minori e famiglie	SERVIZI SOCIALI	A	M		B	B	B	A	Considerata la rilevanza che può essere anche economica di queste attività, gli uffici potrebbero utilizzare poteri e competenze, delle quali dispongono, per vantaggi o utilità personali, in favore di taluni soggetti a scapito di altri.
Servizi per disabili	SERVIZI SOCIALI	A	M		B	B	B	A	Considerata la rilevanza che può essere anche economica di queste attività, gli uffici potrebbero utilizzare poteri e competenze, delle quali dispongono, per vantaggi o utilità personali, in favore di

									taluni soggetti a scapito di altri.
Servizi per adulti in difficoltà	SERVIZI SOCIALI	A	M		B	B	B	A	Considerata la rilevanza che può essere anche economica di queste attività, gli uffici potrebbero utilizzare poteri e competenze, delle quali dispongono, per vantaggi o utilità personali, in favore di taluni soggetti a scapito di altri.

04 - Pubblica istruzione, sport, turismo, attività culturali

Procedimento amministrativo o Processo di lavoro	Struttura Organizzativa di riferimento	Indicatori del livello di esposizione al rischio (Alto/Medio/Basso)						Priorità (Alta/Media/Bassa)	Giudizio e motivazioni della misurazione applicata
		Livello di interesse "esterno": la presenza di interessi, anche economici, rilevanti e di benefici per i destinatari del processo determina un incremento del rischio.	Grado di discrezionalità del decisore interno alla PA: la presenza di un processo decisionale altamente discrezionale determina un incremento del rischio rispetto ad un processo decisionale altamente vincolato.	Manifestazione di eventi corruttivi in passato nel processo/attività esaminata: se l'attività è stata già oggetto di eventi corruttivi in passato nell'amministrazione o in altre realtà simili, il rischio aumenta poiché quella attività ha delle caratteristiche che rendono attuabili gli eventi.	Opacità del processo decisionale: l'assenza di strumenti di trasparenza sostanziale, oltre che formale, aumenta il rischio.	Mancanza collaborazione del responsabile del processo o dell'attività nella costruzione, aggiornamento del piano: la scarsa collaborazione può segnalare un deficit di attenzione al tema della prevenzione della corruzione o comunque risultare in una opacità sul reale grado di rischiosità.	Mancanza di attuazione delle misure di trattamento: l'attuazione di misure di trattamento si associa ad una minore possibilità di accadimento di fatti corruttivi.		
Organizzazione eventi culturali ricreativi	PUBBLICA ISTRUZIONE, SPORT, TURISMO, ATTIVITÀ CULTURALI	M	A		B	B	B	A	Gli uffici potrebbero utilizzare impropriamente poteri e competenze per ottenere vantaggi e utilità personali, benché i valori economici, in genere sono modesti.
Gestione del diritto allo studio e del sostegno scolastico	PUBBLICA ISTRUZIONE, SPORT, TURISMO, ATTIVITÀ CULTURALI	M	M		B	B	B	M	Considerata la rilevanza che può essere anche economica di queste attività, gli uffici potrebbero utilizzare poteri e competenze, delle quali dispongono, per vantaggi o utilità personali, in favore di taluni soggetti a scapito di altri.

05 - Programmazione e supporto all'attuazione delle politiche comunitarie di sviluppo del territorio, programmazione strategica

Procedimento amministrativo o Processo di lavoro	Struttura Organizzativa di riferimento	Indicatori del livello di esposizione al rischio (Alto/Medio/Basso)						Priorità (Alta/Media/Bassa)	Giudizio e motivazioni della misurazione applicata
		Livello di interesse "esterno": la presenza di interessi, anche economici, rilevanti e di benefici per i destinatari del processo determina un incremento del rischio.	Grado di discrezionalità del decisore interno alla PA: la presenza di un processo decisionale altamente discrezionale determina un incremento del rischio rispetto ad un processo decisionale altamente vincolato.	Manifestazione di eventi corruttivi in passato nel processo/attività esaminata: se l'attività è stata già oggetto di eventi corruttivi in passato nell'amministrazione o in altre realtà simili, il rischio aumenta poiché quella attività ha delle caratteristiche che rendono attuabili gli eventi.	Opacità del processo decisionale: l'assenza di strumenti di trasparenza sostanziale, oltre che formale, aumenta il rischio.	Mancanza di collaborazione del responsabile del processo o dell'attività nella costruzione, aggiornamento del piano: la scarsa collaborazione può segnalare un deficit di attenzione al tema della prevenzione della corruzione o comunque risultare in una opacità sul reale grado di rischiosità.	Mancanza di attuazione delle misure di trattamento: l'attuazione di misure di trattamento si associa ad una minore possibilità di accadimento di fatti corruttivi.		
Servizi di gestione hardware e software	PROGRAMMAZIONE STRATEGICA E CONTROLLO INTERNO	B	B		B	B	B	B	Il processo non consente margini di discrezionalità significativi o vantaggi diretti.
Gestione del sito web	PROGRAMMAZIONE STRATEGICA E CONTROLLO INTERNO	B	M		B	B	B	M	Gli uffici potrebbero utilizzare impropriamente poteri e competenze per alterare le procedure, tuttavia gli eventuali interessi economici possono essere in genere modesti e non direttamente imputabili.

06 - Bilancio e programmazione economico-finanziaria, contabilità finanziaria, finanziamenti a destinazione vincolata, contabilità fiscale, gestione economica del personale, IVA

Procedimento amministrativo o Processo di lavoro	Struttura Organizzativa di riferimento	Indicatori del livello di esposizione al rischio (Alto/Medio/Basso)						Priorità (Alta/Media/Bassa)	Giudizio e motivazioni della misurazione applicata
		Livello di interesse "esterno": la presenza di interessi, anche economici, rilevanti e di benefici per i destinatari del processo determina un incremento del rischio.	Grado di discrezionalità del decisore interno alla PA: la presenza di un processo decisionale altamente discrezionale determina un incremento del rischio rispetto ad un processo decisionale altamente vincolato.	Manifestazione di eventi corruttivi in passato nel processo/attività esaminata: se l'attività è stata già oggetto di eventi corruttivi in passato nell'amministrazione o in altre realtà simili, il rischio aumenta poiché quella attività ha delle caratteristiche che rendono attuabili gli eventi.	Opacità del processo decisionale: l'assenza di strumenti di trasparenza sostanziale, oltre che formale, aumenta il rischio.	Mancanza collaborazione del responsabile del processo o dell'attività nella costruzione, aggiornamento del piano: la scarsa collaborazione può segnalare un deficit di attenzione al tema della prevenzione della corruzione o comunque risultare in una opacità sul reale grado di rischiosità.	Mancanza di attuazione delle misure di trattamento: l'attuazione di misure di trattamento si associa ad una minore possibilità di accadimento di fatti corruttivi.		
Gestione ordinaria della entrate, riaccertamento	BILANCIO E PROGRAMMAZIONE ECONOMICO FINANZIARIA	B	M		B	B	B	B	Il processo non consente margini di discrezionalità significativi. Inoltre, i vantaggi che potrebbe produrre in favore dei terzi non sono direttamente imputabili.
Gestione ordinaria delle spese di bilancio, mandati di pagamento	BILANCIO E PROGRAMMAZIONE ECONOMICO FINANZIARIA	A	M		B	B	B	A	Gli uffici potrebbero utilizzare poteri e competenze, delle quali dispongono, in favore di taluni soggetti a scapito di altri, accelerando o dilatando i tempi dei procedimenti.
Adempimenti fiscali	BILANCIO E PROGRAMMAZIONE ECONOMICO	B	B		B	B	B	B	Il processo non consente margini di discrezionalità significativi o vantaggi diretti.

	FINANZIARIA								
Stipendi del personale	BILANCIO E PROGRAMMAZIONE ECONOMICO FINANZIARIA	B	B		B	B	B	B	Il processo non consente margini di discrezionalità significativi o vantaggi diretti.

07 - Tributi ed entrate extratributarie comunali

Procedimento amministrativo o Processo di lavoro	Struttura Organizzativa di riferimento	Indicatori del livello di esposizione al rischio (Alto/Medio/Basso)						Priorità (Alta/Media/Bassa)	Giudizio e motivazioni della misurazione applicata
		Livello di interesse "esterno": la presenza di interessi, anche economici, rilevanti e di benefici per i destinatari del processo determina un incremento del rischio.	Grado di discrezionalità del decisore interno alla PA: la presenza di un processo decisionale altamente discrezionale determina un incremento del rischio rispetto ad un processo decisionale altamente vincolato.	Manifestazione di eventi corruttivi in passato nel processo/attività esaminata: se l'attività è stata già oggetto di eventi corruttivi in passato nell'amministrazione o in altre realtà simili, il rischio aumenta poiché quella attività ha delle caratteristiche che rendono attuabili gli eventi.	Opacità del processo decisionale: l'assenza di strumenti di trasparenza sostanziale, oltre che formale, aumenta il rischio.	Mancanza di collaborazione del responsabile del processo o dell'attività nella costruzione, aggiornamento del piano: la scarsa collaborazione può segnalare un deficit di attenzione al tema della prevenzione della corruzione o comunque risultare in una opacità sul reale grado di rischiosità.	Mancanza di attuazione delle misure di trattamento: l'attuazione di misure di trattamento si associa ad una minore possibilità di accadimento di fatti corruttivi.		
Accertamenti e verifiche dei tributi locali	TRIBUTI ED ENTRATE EXTRATRIBUTARIE	A	A		B	B	B	A	Gli uffici potrebbero utilizzare poteri e competenze, delle quali dispongono, in favore di taluni soggetti a scapito di altri, svolgendo o meno le verifiche,

									intervenendo o meno le sanzioni.
Accertamenti con adesione dei tributi locali	TRIBUTI ED ENTRATE EXTRATRIBUTARIE	A	A		B	B	B	A	Gli uffici potrebbero utilizzare poteri e competenze, delle quali dispongono, in favore di taluni soggetti a scapito di altri, svolgendo o meno le verifiche, intervenendo o meno le sanzioni.
Indennizzi, risarcimenti e rimborsi	TRIBUTI ED ENTRATE EXTRATRIBUTARIE	A	M		B	B	B	A	Gli uffici potrebbero utilizzare poteri e competenze, delle quali dispongono, in favore di taluni soggetti a scapito di altri, svolgendo o meno le verifiche, intervenendo o meno le sanzioni.
Gestione ordinaria dei tributi locali (IMU, addizionale IRPEF, ecc.)	TRIBUTI ED ENTRATE EXTRATRIBUTARIE	B	M		B	B	B	B	Il processo non consente margini di discrezionalità significativi o vantaggi diretti.

08 - Economato e provveditorato, beni mobili, patrimonio

Procedimento amministrativo o Processo di lavoro	Struttura Organizzativa di riferimento	Indicatori del livello di esposizione al rischio (Alto/Medio/Basso)						Priorità (Alta/Media/Bassa)	Giudizio e motivazioni della misurazione applicata
		Livello di interesse "esterno": la presenza di interessi, anche economici, rilevanti e di benefici per i destinatari del processo determina un incremento del rischio.	Grado di discrezionalità del decisore interno alla PA: la presenza di un processo decisionale altamente discrezionale determina un incremento del rischio rispetto ad un processo decisionale altamente vincolato.	Manifestazione di eventi corruttivi in passato nel processo/attività esaminata: se l'attività è stata già oggetto di eventi corruttivi in passato nell'amministrazione o in altre realtà simili, il rischio aumenta poiché quella attività ha delle caratteristiche che rendono attuabili gli eventi.	Opacità del processo decisionale: l'assenza di strumenti di trasparenza sostanziale, oltre che formale, aumenta il rischio.	Mancanza collaborazione del responsabile del processo o dell'attività nella costruzione, aggiornamento del piano: la scarsa collaborazione può segnalare un deficit di attenzione al tema della prevenzione della corruzione o comunque risultare in una opacità sul reale grado di rischiosità.	Mancanza di attuazione delle misure di trattamento: l'attuazione di misure di trattamento si associa ad una minore possibilità di accadimento di fatti corruttivi.		
Concessione/Comodato in uso locali e beni comunali	ECONOMATO E PATRIMONIO	A	M		B	B	B	A	Gli uffici potrebbero utilizzare impropriamente poteri e competenze per ottenere utilità personali. Gli interessi economici che il processo genera in favore di terzi possono essere importanti, l'impatto verso questi è rilevante e diretto.
Occupazione d'urgenza	ECONOMATO E PATRIMONIO	A	M		B	B	B	A	Gli uffici potrebbero utilizzare impropriamente poteri e competenze per ottenere utilità personali. Gli interessi economici che il processo genera in favore di terzi sono importanti, l'impatto verso questi è rilevante e diretto.

Espropri	ECONOMATO E PATRIMONIO	A	M		B	B	B	A	Gli uffici potrebbero utilizzare impropriamente poteri e competenze per ottenere utilità personali. Gli interessi economici che il processo genera in favore di terzi sono importanti, l'impatto verso questi è rilevante e diretto.
----------	------------------------	---	---	--	---	---	---	---	--------------------------------------------------------------------------------------------------------------------------------------------------------------------------------------------------------------------------------------

09 - Sviluppo economico e sportello unico per gli insediamenti produttivi

Procedimento amministrativo o Processo di lavoro	Struttura Organizzativa di riferimento	Indicatori del livello di esposizione al rischio (Alto/Medio/Basso)						Priorità (Alta/Media/Bassa)	Giudizio e motivazioni della misurazione applicata
		Livello di interesse "esterno": la presenza di interessi, anche economici, rilevanti e di benefici per i destinatari del processo determina un incremento del rischio.	Grado di discrezionalità del decisore interno alla PA: la presenza di un processo decisionale altamente discrezionale determina un incremento del rischio rispetto ad un processo decisionale altamente vincolato.	Manifestazione di eventi corruttivi in passato nel processo/attività esaminata: se l'attività è stata già oggetto di eventi corruttivi in passato nell'amministrazione o in altre realtà simili, il rischio aumenta poiché quella attività ha delle caratteristiche che rendono attuabili gli eventi.	Opacità del processo decisionale: l'assenza di strumenti di trasparenza sostanziale, oltre che formale, aumenta il rischio.	Mancanza di collaborazione del responsabile del processo o dell'attività nella costruzione, aggiornamento del piano: la scarsa collaborazione può segnalare un deficit di attenzione al tema della prevenzione della corruzione o comunque risultare in una opacità sul reale grado di rischiosità.	Mancanza di attuazione delle misure di trattamento: l'attuazione di misure di trattamento si associa ad una minore possibilità di accadimento di fatti corruttivi.		
Autorizzazione all'occupazione del suolo pubblico	SVILUPPO ECONOMICO	A	M		B	B	B	M	Gli uffici potrebbero utilizzare impropriamente poteri e competenze per ottenere utilità personali. Gli interessi economici seppure in genere modesti che il processo genera in favore di terzi, l'impatto verso questi è rilevante e diretto.
S.C.I.A. inerenti le attività produttive	SVILUPPO ECONOMICO	A	M		B	B	B	A	Gli uffici potrebbero utilizzare impropriamente poteri e competenze per ottenere utilità personali. Gli interessi economici possono essere anche importanti e l'impatto che il processo genera in favore di terzi è rilevante e diretto.

10 - Pianificazione e assetto del territorio (urbanistica), edilizia privata, sportello unico per l'edilizia, catasto comunale

Procedimento amministrativo o Processo di lavoro	Struttura Organizzativa di riferimento	Registro dei rischi (SI/NO, se SI indicare l'evento progresso)	Indicatori del livello di esposizione al rischio (Alto/Medio/Basso)						Priorità (Alta/Media/Bassa)	Giudizio e motivazioni della misurazione applicata
			Livello di interesse "esterno": la presenza di interessi, anche economici, rilevanti e di benefici per i destinatari del processo determina un incremento del rischio.	Grado di discrezionalità del decisore interno alla PA: la presenza di un processo decisionale altamente discrezionale determina un incremento del rischio rispetto ad un processo decisionale altamente vincolato.	Manifestazione di eventi corruttivi in passato nel processo/attività esaminata: se l'attività è stata già oggetto di eventi corruttivi in passato nell'amministrazione o in altre realtà simili, il rischio aumenta poiché quella attività ha delle caratteristiche che rendono attuabili gli eventi.	Opacità del processo decisionale: l'assenza di strumenti di trasparenza sostanziale, oltre che formale, aumenta il rischio.	Mancanza collaborazione del responsabile del processo o dell'attività nella costruzione, aggiornamento del piano: la scarsa collaborazione può segnalare un deficit di attenzione al tema della prevenzione della corruzione o comunque risultare in una opacità sul reale grado di rischiosità.	Mancanza di attuazione delle misure di trattamento: l'attuazione di misure di trattamento si associa ad una minore possibilità di accadimento di fatti corruttivi.		
Permesso di costruire	URBANISTICA ED EDILIZIA PRIVATA		A	M		B	B	B	A	L'attività edilizia privata è normalmente sostenuta da interessi economici diretti, che possono essere anche di valore considerevole, ciò potrebbe determinare condizionamenti nel corretto svolgimento delle procedure.
Permesso di costruire in aree assoggettate ad autorizzazione paesaggistica	URBANISTICA ED EDILIZIA PRIVATA		A	M		B	B	B	A	L'attività edilizia privata è normalmente sostenuta da interessi economici diretti, che possono essere anche di valore considerevole, ciò potrebbe determinare condizionamenti nel corretto svolgimento delle procedure.

Provvedimenti di pianificazione urbanistica generale	URBANISTICA ED EDILIZIA PRIVATA		A	M		B	B	B	A	L'attività edilizia privata è normalmente sostenuta da interessi economici diretti, che possono essere anche di valore considerevole, ciò potrebbe determinare condizionamenti nel corretto svolgimento delle procedure.
Provvedimenti di pianificazione urbanistica attuativa	URBANISTICA ED EDILIZIA PRIVATA		A	M		B	B	B	A	L'attività edilizia privata è normalmente sostenuta da interessi economici diretti, che possono essere anche di valore considerevole, ciò potrebbe determinare condizionamenti nel corretto svolgimento delle procedure.
Permesso di costruire convenzionato	URBANISTICA ED EDILIZIA PRIVATA		A	M		B	B	B	A	L'attività edilizia privata è normalmente sostenuta da interessi economici diretti, che possono essere anche di valore considerevole, ciò potrebbe determinare condizionamenti nel corretto svolgimento delle procedure.
Certificati destinazione urbanistica	URBANISTICA ED EDILIZIA PRIVATA		A	M		B	B	B	A	L'attività edilizia privata è normalmente sostenuta da interessi economici diretti, che possono essere anche di valore considerevole, ciò potrebbe determinare condizionamenti nel corretto svolgimento delle procedure.
Certificati di agibilità	URBANISTICA ED EDILIZIA PRIVATA		A	M		B	B	B	A	L'attività edilizia privata è normalmente sostenuta da interessi economici diretti, che possono essere anche di valore considerevole, ciò potrebbe determinare condizionamenti nel corretto svolgimento delle procedure.
S.C.I.A. Inerenti l'Edilizia	URBANISTICA ED EDILIZIA PRIVATA		A	M		B	B	B	A	L'attività edilizia privata è normalmente sostenuta da interessi economici diretti, che possono essere anche di valore considerevole, ciò potrebbe determinare condizionamenti nel corretto svolgimento delle procedure.

11 - Lavori pubblici, progettazione ed esecuzione lavori ed opere, espropriazioni, manutenzione beni demaniali e patrimoniali - Gestione ambiente

Procedimento amministrativo o Processo di lavoro	Struttura Organizzativa di riferimento	Registro dei rischi (SI/NO, se SI indicare l'evento progresso)	Indicatori del livello di esposizione al rischio (Alto/Medio/Basso)						Priorità (Alta/Media/Bassa)	Giudizio e motivazioni della misurazione applicata
			Livello di interesse "esterno": la presenza di interessi, anche economici, rilevanti e di benefici per i destinatari del processo determina un incremento del rischio.	Grado di discrezionalità del decisore interno alla PA: la presenza di un processo decisionale altamente discrezionale determina un incremento del rischio rispetto ad un processo decisionale altamente vincolato.	Manifestazione di eventi corruttivi in passato nel processo/attività esaminata: se l'attività è stata già oggetto di eventi corruttivi in passato nell'amministrazione o in altre realtà simili, il rischio aumenta poiché quella attività ha delle caratteristiche che rendono attuabili gli eventi.	Opacità del processo decisionale: l'assenza di strumenti di trasparenza sostanziale, oltre che formale, aumenta il rischio.	Mancanza collaborazione del responsabile del processo o dell'attività nella costruzione, aggiornamento del piano: la scarsa collaborazione può segnalare un deficit di attenzione al tema della prevenzione della corruzione o comunque risultare in una opacità sul reale grado di rischiosità.	Mancanza di attuazione delle misure di trattamento: l'attuazione di misure di trattamento si associa ad una minore possibilità di accadimento di fatti corruttivi.		
Raccolta, recupero e smaltimento rifiuti	LAVORI PUBBLICI, MANUTENZIONI, AMBIENTE		A	M		B	B	B	A	I contratti d'appalto per la raccolta e lo smaltimento dei rifiuti, dati gli interessi economici che coinvolgono, possono celare comportamenti scorretti. In particolare in questo settore partecipano attori economici che possono presentare dei rischi.
Manutenzione delle aree verdi	LAVORI PUBBLICI, MANUTENZIONI, AMBIENTE		B	M		B	B	B	M	Gli uffici potrebbero utilizzare impropriamente poteri e competenze nella organizzazione degli interventi anche per ottenere utilità personali, tuttavia gli interessi economici possono essere in genere modesti e non direttamente imputabili a terzi.

Manutenzione delle strade e delle aree pubbliche	LAVORI PUBBLICI, MANUTENZIONI, AMBIENTE		B	M		B	B	B	M	Gli uffici potrebbero utilizzare impropriamente poteri e competenze nella organizzazione degli interventi anche per ottenere utilità personali, tuttavia gli interessi economici possono essere in genere modesti e non direttamente imputabili a terzi.
Manutenzione dei cimiteri	LAVORI PUBBLICI, MANUTENZIONI, AMBIENTE		M	M		B	B	B	M	Gli uffici potrebbero utilizzare impropriamente poteri e competenze nella organizzazione degli interventi anche per ottenere utilità personali, tuttavia gli interessi economici possono essere in genere modesti anche se, vista la natura del servizio, direttamente imputabili a terzi.
Manutenzione degli immobili e degli impianti di proprietà dell'ente	LAVORI PUBBLICI, MANUTENZIONI, AMBIENTE		B	B		B	B	B	B	Il processo non consente margini di discrezionalità significativi o vantaggi diretti.
Manutenzione degli edifici scolastici	LAVORI PUBBLICI, MANUTENZIONI, AMBIENTE		B	M		B	B	B	M	Gli uffici potrebbero utilizzare impropriamente poteri e competenze nella organizzazione degli interventi anche per ottenere utilità personali, tuttavia gli interessi economici possono essere in genere modesti e non direttamente imputabili a terzi.
Servizi di pubblica illuminazione	LAVORI PUBBLICI, MANUTENZIONI, AMBIENTE		B	M		B	B	B	M	Gli uffici potrebbero utilizzare impropriamente poteri e competenze nella organizzazione degli interventi anche per ottenere utilità personali, tuttavia gli interessi economici possono essere in genere modesti e non direttamente imputabili a terzi.

Manutenzione della rete e degli impianti di pubblica illuminazione	LAVORI PUBBLICI, MANUTENZIONI, AMBIENTE		B	M		B	B	B	M	Gli uffici potrebbero utilizzare impropriamente poteri e competenze nella organizzazione degli interventi anche per ottenere utilità personali, tuttavia gli interessi economici possono essere in genere modesti e non direttamente imputabili a terzi.
Pulizia delle strade e delle aree pubbliche	LAVORI PUBBLICI, MANUTENZIONI, AMBIENTE		A	M		B	B	B	A	I contratti d'appalto per la raccolta e lo smaltimento dei rifiuti, dati gli interessi economici che coinvolgono, possono celare comportamenti scorretti. In particolare in questo settore partecipano attori economici che possono presentare dei rischi.
Pulizia dei cimiteri	LAVORI PUBBLICI, MANUTENZIONI, AMBIENTE		A	M		B	B	B	A	I contratti d'appalto per le pulizie, dati gli interessi economici che coinvolgono, possono celare comportamenti scorretti. In particolare in questo settore partecipano attori economici che possono presentare dei rischi.
Pulizia degli immobili e degli impianti di proprietà dell'ente	LAVORI PUBBLICI, MANUTENZIONI, AMBIENTE		A	M		B	B	B	A	I contratti d'appalto per le pulizie, dati gli interessi economici che coinvolgono, possono celare comportamenti scorretti. In particolare in questo settore partecipano attori economici che possono presentare dei rischi.
Gestione delle sepolture e dei loculi	LAVORI PUBBLICI, MANUTENZIONI, AMBIENTE		A	M		B	B	B	A	Gli uffici potrebbero utilizzare impropriamente poteri e competenze per ottenere utilità personali. Gli interessi economici seppure in genere modesti che il processo genera in favore di terzi, l'impatto verso questi è rilevante e diretto.

Lavori di somma urgenza	LAVORI PUBBLICI, MANUTENZIONI, AMBIENTE		A	A		B	B	B	A	I contratti d'appalto relativi a lavori di somma urgenza, per loro natura e dati gli interessi economici che attivano, possono celare comportamenti scorretti a favore di talune imprese e in danno di altre, in particolare la procedura di affidamento spesso diretto ha un elevato grado di discrezionalità.
Collaudi lavori pubblici	LAVORI PUBBLICI, MANUTENZIONI, AMBIENTE		A	M		B	B	B	M	Le attività di collaudo relative a lavori pubblici, dati gli interessi economici che attivano, rappresenta una fase molto delicata per la corretta la chiusura dei lavori delle opere.

Polizia Locale e Protezione civile

Procedimento amministrativo o Processo di lavoro	Struttura Organizzativa di riferimento	Indicatori del livello di esposizione al rischio (Alto/Medio/Basso)						Priorità (Alta/Media/Bassa)	Giudizio e motivazioni della misurazione applicata
		Livello di interesse "esterno": la presenza di interessi, anche economici, rilevanti e di benefici per i destinatari del processo determina un incremento del rischio.	Grado di discrezionalità del decisore interno alla PA: la presenza di un processo decisionale altamente discrezionale determina un incremento del rischio rispetto ad un processo decisionale altamente vincolato.	Manifestazione di eventi corruttivi in passato nel processo/attività esaminata: se l'attività è stata già oggetto di eventi corruttivi in passato nell'amministrazione o in altre realtà simili, il rischio aumenta poiché quella attività ha delle caratteristiche che rendono attuabili gli eventi.	Opacità del processo decisionale: l'assenza di strumenti di trasparenza sostanziale, oltre che formale, aumenta il rischio.	Mancanza di collaborazione del responsabile del processo o dell'attività nella costruzione, aggiornamento del piano: la scarsa collaborazione può segnalare un deficit di attenzione al tema della prevenzione della corruzione o comunque risultare in una opacità sul reale grado di rischiosità.	Mancanza di attuazione delle misure di trattamento: l'attuazione di misure di trattamento si associa ad una minore possibilità di accadimento di fatti corruttivi.		
Accertamenti e controlli sull'attività edilizia privata (abusi)	POLIZIA LOCALE E PROTEZIONE CIVILE	A	A		B	B	B	A	Gli uffici potrebbero utilizzare poteri e competenze, delle quali dispongono, in favore di taluni soggetti a scapito di altri, svolgendo o meno le verifiche, rilevando o meno sanzioni.
Vigilanza e verifiche sulle attività commerciali in sede fissa	POLIZIA LOCALE E PROTEZIONE CIVILE	A	A		B	B	B	A	Gli uffici potrebbero utilizzare poteri e competenze, delle quali dispongono, in favore di taluni soggetti a scapito di altri, svolgendo o meno le verifiche, rilevando o meno le sanzioni.
Vigilanza e verifiche su mercati ed ambulanti	POLIZIA LOCALE E PROTEZIONE CIVILE	M	A		B	B	B	A	Gli uffici potrebbero utilizzare poteri e competenze, delle quali dispongono, in favore di taluni soggetti a scapito di altri, svolgendo o meno le verifiche, rilevando o meno le sanzioni, che tuttavia possono

									portare a vantaggi economici molto contenuti.
Controlli sull'uso del territorio	POLIZIA LOCALE E PROTEZIONE CIVILE	A	A		B	B	B	A	Gli uffici potrebbero utilizzare poteri e competenze, delle quali dispongono, in favore di taluni soggetti a scapito di altri, svolgendo o meno le verifiche, rilevando o meno le sanzioni.
Controlli sull'abbandono di rifiuti urbani	POLIZIA LOCALE E PROTEZIONE CIVILE	A	A		B	B	B	A	Gli uffici potrebbero utilizzare poteri e competenze, delle quali dispongono, in favore di taluni soggetti a scapito di altri, svolgendo o meno le verifiche, rilevando o meno le sanzioni.
Servizi di protezione civile	POLIZIA LOCALE E PROTEZIONE CIVILE	B	B		B	B	B	B	Il processo non consente margini di discrezionalità significativi o vantaggi diretti.

Procedimento amministrativo o Processo di lavoro	Struttura Organizzativa di riferimento	Priorità (Alta/Media/Bassa)	Giudizio e motivazioni della misurazione applicata	Misure di contrasto al rischio corruttivo	Tempi di realizzazione	Valori attesi indicatori di monitoraggio
Selezione per l'affidamento di incarichi professionali	TUTTI GLI UFFICI	A	Il processo di scelta dell'incaricato consente margini di discrezionalità significativi e da un impatto economico rilevante e diretto.	Trasparenza; semplificazione; segnalazione e protezione; disciplina del conflitto di interessi.	Tempestivo	Pubblicazione degli atti; semplificazione procedure se possibile; gestione di conflitto d'interessi.
Affidamento mediante procedura aperta (o ristretta) di lavori, servizi, forniture	TUTTI GLI UFFICI	A	I contratti d'appalto di lavori, forniture e servizi, dati gli interessi economici che attivano, possono celare comportamenti scorretti a favore di talune imprese e in danno di altre, tuttavia la procedura aperta o ristretta garantisce il rispetto della libera concorrenza.	Trasparenza; semplificazione; segnalazione e protezione; disciplina del conflitto di interessi.	Tempestivo	Pubblicazione degli atti; semplificazione procedure se possibile; gestione di conflitto d'interessi.
Affidamento diretto di lavori, servizi o forniture	TUTTI GLI UFFICI	A	I contratti d'appalto di lavori, forniture e servizi, dati gli interessi economici che attivano, possono celare comportamenti scorretti a favore di talune imprese e in danno di altre, in particolare la procedura di affidamento diretto ha un elevato grado di discrezionalità.	Trasparenza; semplificazione; segnalazione e protezione; disciplina del conflitto di interessi.	Tempestivo	Pubblicazione degli atti; semplificazione procedure se possibile; gestione di conflitto d'interessi.
ATTIVITA': Nomina della commissione giudicatrice art. 77 Codice appalti	TUTTI GLI UFFICI	A	I contratti d'appalto di lavori, forniture e servizi, dati gli interessi economici che attivano, possono celare comportamenti scorretti a favore di talune imprese e in danno di altre, la nomina della commissione riveste un peso importante all'interno del processo	Trasparenza; semplificazione; segnalazione e protezione; disciplina del conflitto di interessi.	Tempestivo	Pubblicazione degli atti; semplificazione procedure se possibile; gestione di conflitto d'interessi.

			di appalto.			
ATTIVITA': Verifica delle offerte anomale art. 97 Codice appalti	TUTTI GLI UFFICI	A	I contratti d'appalto di lavori, forniture e servizi, dati gli interessi economici che attivano, possono celare comportamenti scorretti a favore di talune imprese e in danno di altre. La fase della verifica delle offerte anomale è rilevante per gli esiti dell'appalto.	Trasparenza; semplificazione; segnalazione e protezione; disciplina del conflitto di interessi.	Tempestivo	Pubblicazione degli atti; semplificazione procedure se possibile; gestione di conflitto d'interessi.
ATTIVITA': Proposta di aggiudicazione in base al prezzo	TUTTI GLI UFFICI	A	I contratti d'appalto di lavori, forniture e servizi, dati gli interessi economici che attivano, possono celare comportamenti scorretti a favore di talune imprese e in danno di altre. La fase di scelta del criterio di aggiudicazione è rilevante per gli esiti dell'appalto.	Trasparenza; semplificazione; segnalazione e protezione; disciplina del conflitto di interessi.	Tempestivo	Pubblicazione degli atti; semplificazione procedure se possibile; gestione di conflitto d'interessi.
ATTIVITA': Proposta di aggiudicazione in base all'OEPV	TUTTI GLI UFFICI	A	I contratti d'appalto di lavori, forniture e servizi, dati gli interessi economici che attivano, possono celare comportamenti scorretti a favore di talune imprese e in danno di altre. La fase di scelta del criterio di aggiudicazione è rilevante per gli esiti dell'appalto.	Trasparenza; semplificazione; segnalazione e protezione; disciplina del conflitto di interessi.	Tempestivo	Pubblicazione degli atti; semplificazione procedure se possibile; gestione di conflitto d'interessi.
Accesso agli atti, accesso civico	AFFARI GENERALI	M	Gli uffici potrebbero utilizzare impropriamente poteri e competenze per ottenere vantaggi e utilità personali, tuttavia eventuali vantaggi economici non sono diretti e la discrezionalità è media.	Trasparenza; semplificazione; segnalazione e protezione; disciplina del conflitto di interessi.	Tempestivo	Pubblicazione degli atti; semplificazione procedure se possibile; gestione di conflitto d'interessi.
Incentivi economici al personale	GESTIONE RISORSE UMANE	A	Gli uffici potrebbero utilizzare poteri e competenze, delle quali dispongono, per vantaggi e utilità personali, in	Trasparenza; semplificazione;	Tempestivo	Pubblicazione degli atti; semplificazione procedure se possibile; gestione

(produttività e retribuzioni di risultato)			favore di taluni soggetti a scapito di altri.	segnalazione e protezione; disciplina del conflitto di interessi.		di conflitto d'interessi.
Concorso per l'assunzione di personale	GESTIONE RISORSE UMANE	A	Gli uffici potrebbero utilizzare poteri e competenze, delle quali dispongono, per vantaggi e utilità personali, in favore di taluni soggetti a scapito di altri.	Trasparenza; semplificazione; segnalazione e protezione; disciplina del conflitto di interessi.	Tempestivo	Pubblicazione degli atti; semplificazione procedure se possibile; gestione di conflitto d'interessi.
Concorso per la progressione in carriera del personale	GESTIONE RISORSE UMANE	A	Il processo consente margini di discrezionalità medi, i vantaggi che produce in favore dei terzi anche se sono di valore contenuto hanno un impatto rilevante.	Trasparenza; semplificazione; segnalazione e protezione; disciplina del conflitto di interessi.	Tempestivo	Pubblicazione degli atti; semplificazione procedure se possibile; gestione di conflitto d'interessi.
Gestione giuridica del personale: permessi, ferie, ecc.	GESTIONE RISORSE UMANE	A	Il processo consente margini di discrezionalità medi, i vantaggi che produce in favore dei terzi anche se sono di valore contenuto hanno un impatto rilevante.	Trasparenza; semplificazione; segnalazione e protezione; disciplina del conflitto di interessi.	Tempestivo	Pubblicazione degli atti; semplificazione procedure se possibile; gestione di conflitto d'interessi.
Contrattazione decentrata integrativa	GESTIONE RISORSE UMANE	A	Il processo consente margini di discrezionalità medi, i vantaggi che produce in favore dei terzi anche se sono di valore contenuto hanno un impatto rilevante.	Trasparenza; semplificazione; segnalazione e protezione; disciplina del conflitto di interessi.	Tempestivo	Pubblicazione degli atti; semplificazione procedure se possibile; gestione di conflitto d'interessi.
Gestione del protocollo	ASSISTENZA ORGANI ISTITUZIONALI, AFFARI GENERALI, ANAGRAFE	B	Il processo non consente margini di discrezionalità significativi. Inoltre, i vantaggi che potrebbe produrre in favore dei terzi non sono diretti. Pertanto, il rischio è stato ritenuto basso.	Trasparenza; semplificazione; segnalazione e protezione; disciplina del conflitto di interessi.	Tempestivo	Pubblicazione degli atti; semplificazione procedure se possibile; gestione di conflitto d'interessi.

Funzionamento degli organi collegiali	ASSISTENZA ORGANI ISTITUZIONALI, AFFARI GENERALI, ANAGRAFE	B	Il processo non consente margini di discrezionalità significativi. Inoltre, i vantaggi che potrebbe produrre in favore dei terzi non sono diretti.	Trasparenza; semplificazione; segnalazione e protezione; disciplina del conflitto di interessi.	Tempestivo	Pubblicazione degli atti; semplificazione procedure se possibile; gestione di conflitto d'interessi.
Programmazione dei lavori art. 21 Codice appalti	SETTORE TECNICO	M	Gli organi deliberanti potrebbero utilizzare impropriamente i loro poteri per ottenere vantaggi e utilità personali. Ma dato che il processo non produce alcun vantaggio immediato e diretto a terzi, il rischio è stato ritenuto Medio.	Trasparenza; semplificazione; segnalazione e protezione; disciplina del conflitto di interessi.	Tempestivo	Pubblicazione degli atti; semplificazione procedure se possibile; gestione di conflitto d'interessi.
Programmazione di forniture e di servizi	SETTORE TECNICO	M	Gli organi deliberanti potrebbero utilizzare impropriamente i loro poteri per ottenere vantaggi e utilità personali. Ma dato che il processo non produce alcun vantaggio immediato e diretto a terzi, il rischio è stato ritenuto Medio.	Trasparenza; semplificazione; segnalazione e protezione; disciplina del conflitto di interessi.	Tempestivo	Pubblicazione degli atti; semplificazione procedure se possibile; gestione di conflitto d'interessi.
Pratiche anagrafiche	ASSISTENZA ORGANI ISTITUZIONALI, AFFARI GENERALI, ANAGRAFE	B	Il processo non consente margini di discrezionalità significativi o vantaggi diretti.	Trasparenza; semplificazione; segnalazione e protezione; disciplina del conflitto di interessi.	Tempestivo	Pubblicazione degli atti; semplificazione procedure se possibile; gestione di conflitto d'interessi.
Certificazioni anagrafiche	ASSISTENZA ORGANI ISTITUZIONALI, AFFARI GENERALI, ANAGRAFE	B	Il processo non consente margini di discrezionalità significativi o vantaggi diretti.	Trasparenza; semplificazione; segnalazione e protezione; disciplina del conflitto di interessi.	Tempestivo	Pubblicazione degli atti; semplificazione procedure se possibile; gestione di conflitto d'interessi.
Atti di nascita, morte, cittadinanza e	ASSISTENZA ORGANI ISTITUZIONALI,	B	Il processo non consente margini di discrezionalità significativi o vantaggi	Trasparenza; semplificazione;	Tempestivo	Pubblicazione degli atti; semplificazione procedure se possibile; gestione

matrimonio	AFFARI GENERALI, ANAGRAFE		diretti.	segnalazione e protezione; disciplina del conflitto di interessi.		di conflitto d'interessi.
Rilascio di documenti di identità	ASSISTENZA ORGANI ISTITUZIONALI, AFFARI GENERALI, ANAGRAFE	B	Il processo non consente margini di discrezionalità significativi o vantaggi diretti.	Trasparenza; semplificazione; segnalazione e protezione; disciplina del conflitto di interessi.	Tempestivo	Pubblicazione degli atti; semplificazione procedure se possibile; gestione di conflitto d'interessi.
Gestione della leva	ASSISTENZA ORGANI ISTITUZIONALI, AFFARI GENERALI, ANAGRAFE	B	Il processo non consente margini di discrezionalità significativi o vantaggi diretti.	Trasparenza; semplificazione; segnalazione e protezione; disciplina del conflitto di interessi.	Tempestivo	Pubblicazione degli atti; semplificazione procedure se possibile; gestione di conflitto d'interessi.
Consultazioni elettorali	ASSISTENZA ORGANI ISTITUZIONALI, AFFARI GENERALI, ANAGRAFE	B	Il processo non consente margini di discrezionalità significativi o vantaggi diretti.	Trasparenza; semplificazione; segnalazione e protezione; disciplina del conflitto di interessi.	Tempestivo	Pubblicazione degli atti; semplificazione procedure se possibile; gestione di conflitto d'interessi.
Gestione dell'elettorato	ASSISTENZA ORGANI ISTITUZIONALI, AFFARI GENERALI, ANAGRAFE	B	Il processo non consente margini di discrezionalità significativi o vantaggi diretti.	Trasparenza; semplificazione; segnalazione e protezione; disciplina del conflitto di interessi.	Tempestivo	Pubblicazione degli atti; semplificazione procedure se possibile; gestione di conflitto d'interessi.
Accertamenti e verifiche dei tributi locali	TRIBUTI ED ENTRATE EXTRATRIBUTARIE	A	Gli uffici potrebbero utilizzare poteri e competenze, delle quali dispongono, in favore di taluni soggetti a scapito di altri, svolgendo o meno le verifiche, intervenendo o meno le sanzioni.	Trasparenza; semplificazione; segnalazione e protezione; disciplina del conflitto di interessi.	Tempestivo	Pubblicazione degli atti; semplificazione procedure se possibile; gestione di conflitto d'interessi.

Accertamenti con adesione dei tributi locali	TRIBUTI ED ENTRATE EXTRATRIBUTARIE	A	Gli uffici potrebbero utilizzare poteri e competenze, delle quali dispongono, in favore di taluni soggetti a scapito di altri, svolgendo o meno le verifiche, intervenendo o meno le sanzioni.	Trasparenza; semplificazione; segnalazione e protezione; disciplina del conflitto di interessi.	Tempestivo	Pubblicazione degli atti; semplificazione procedure se possibile; gestione di conflitto d'interessi.
Indennizzi, risarcimenti e rimborsi	TRIBUTI ED ENTRATE EXTRATRIBUTARIE	A	Gli uffici potrebbero utilizzare poteri e competenze, delle quali dispongono, in favore di taluni soggetti a scapito di altri, svolgendo o meno le verifiche, intervenendo o meno le sanzioni.	Trasparenza; semplificazione; segnalazione e protezione; disciplina del conflitto di interessi.	Tempestivo	Pubblicazione degli atti; semplificazione procedure se possibile; gestione di conflitto d'interessi.
Gestione ordinaria dei tributi locali (IMU, addizionale IRPEF, ecc.)	TRIBUTI ED ENTRATE EXTRATRIBUTARIE	B	Il processo non consente margini di discrezionalità significativi o vantaggi diretti.	Trasparenza; semplificazione; segnalazione e protezione; disciplina del conflitto di interessi.	Tempestivo	Pubblicazione degli atti; semplificazione procedure se possibile; gestione di conflitto d'interessi.
Accertamenti e controlli sull'attività edilizia privata (abusi)	POLIZIA LOCALE E PROTEZIONE CIVILE	A	Gli uffici potrebbero utilizzare poteri e competenze, delle quali dispongono, in favore di taluni soggetti a scapito di altri, svolgendo o meno le verifiche, rilevando o meno sanzioni.	Trasparenza; semplificazione; segnalazione e protezione; disciplina del conflitto di interessi.	Tempestivo	Pubblicazione degli atti; semplificazione procedure se possibile; gestione di conflitto d'interessi.
Vigilanza e verifiche sulle attività commerciali in sede fissa	POLIZIA LOCALE E PROTEZIONE CIVILE	A	Gli uffici potrebbero utilizzare poteri e competenze, delle quali dispongono, in favore di taluni soggetti a scapito di altri, svolgendo o meno le verifiche, rilevando o meno le sanzioni.	Trasparenza; semplificazione; segnalazione e protezione; disciplina del conflitto di interessi.	Tempestivo	Pubblicazione degli atti; semplificazione procedure se possibile; gestione di conflitto d'interessi.
Controlli sull'uso del territorio	POLIZIA LOCALE E PROTEZIONE CIVILE	A	Gli uffici potrebbero utilizzare poteri e competenze, delle quali dispongono, in favore di taluni soggetti a scapito di altri, svolgendo o meno le verifiche,	Trasparenza; semplificazione; segnalazione e protezione;	Tempestivo	Pubblicazione degli atti; semplificazione procedure se possibile; gestione di conflitto d'interessi.

			rilevando o meno le sanzioni.	disciplina del conflitto di interessi.		
Controlli sull'abbandono di rifiuti urbani	POLIZIA LOCALE E PROTEZIONE CIVILE	A	Gli uffici potrebbero utilizzare poteri e competenze, delle quali dispongono, in favore di taluni soggetti a scapito di altri, svolgendo o meno le verifiche, rilevando o meno le sanzioni.	Trasparenza; semplificazione; segnalazione e protezione; disciplina del conflitto di interessi.	Tempestivo	Pubblicazione degli atti; semplificazione procedure se possibile; gestione di conflitto d'interessi.
Gestione ordinaria delle spese di bilancio, mandati di pagamento	BILANCIO E PROGRAMMAZIONE ECONOMICO FINANZIARIA	A	Gli uffici potrebbero utilizzare poteri e competenze, delle quali dispongono, in favore di taluni soggetti a scapito di altri, accelerando o dilatando i tempi dei procedimenti.	Trasparenza; semplificazione; segnalazione e protezione; disciplina del conflitto di interessi.	Tempestivo	Pubblicazione degli atti; semplificazione procedure se possibile; gestione di conflitto d'interessi.
Raccolta, recupero e smaltimento rifiuti	LAVORI PUBBLICI, MANUTENZIONI, AMBIENTE	A	I contratti d'appalto per la raccolta e lo smaltimento dei rifiuti, dati gli interessi economici che coinvolgono, possono celare comportamenti scorretti. In particolare in questo settore partecipano attori economici che possono presentare dei rischi.	Trasparenza; semplificazione; segnalazione e protezione; disciplina del conflitto di interessi.	Tempestivo	Pubblicazione degli atti; semplificazione procedure se possibile; gestione di conflitto d'interessi.
Manutenzione delle aree verdi	LAVORI PUBBLICI, MANUTENZIONI, AMBIENTE	M	Gli uffici potrebbero utilizzare impropriamente poteri e competenze nella organizzazione degli interventi anche per ottenere utilità personali, tuttavia gli interessi economici possono essere in genere modesti anche se, vista la natura del servizio, direttamente imputabili a terzi.	Trasparenza; semplificazione; segnalazione e protezione; disciplina del conflitto di interessi.	Tempestivo	Pubblicazione degli atti; semplificazione procedure se possibile; gestione di conflitto d'interessi.
Manutenzione delle strade e delle aree pubbliche	LAVORI PUBBLICI, MANUTENZIONI, AMBIENTE	M	Gli uffici potrebbero utilizzare impropriamente poteri e competenze nella organizzazione degli interventi anche per ottenere utilità personali, tuttavia gli interessi economici possono essere in genere modesti	Trasparenza; semplificazione; segnalazione e protezione;	Tempestivo	Pubblicazione degli atti; semplificazione procedure se possibile; gestione di conflitto d'interessi.

			anche se, vista la natura del servizio, direttamente imputabili a terzi.	disciplina del conflitto di interessi.		
Manutenzione dei cimiteri	LAVORI PUBBLICI, MANUTENZIONI, AMBIENTE	M	Gli uffici potrebbero utilizzare impropriamente poteri e competenze nella organizzazione degli interventi anche per ottenere utilità personali, tuttavia gli interessi economici possono essere in genere modesti anche se, vista la natura del servizio, direttamente imputabili a terzi.	Trasparenza; semplificazione; segnalazione e protezione; disciplina del conflitto di interessi.	Tempestivo	Pubblicazione degli atti; semplificazione procedure se possibile; gestione di conflitto d'interessi.
Manutenzione degli immobili e degli impianti di proprietà dell'ente	LAVORI PUBBLICI, MANUTENZIONI, AMBIENTE	B	Il processo non consente margini di discrezionalità significativi o vantaggi diretti.	Trasparenza; semplificazione; segnalazione e protezione; disciplina del conflitto di interessi.	Tempestivo	Pubblicazione degli atti; semplificazione procedure se possibile; gestione di conflitto d'interessi.
Manutenzione degli edifici scolastici	LAVORI PUBBLICI, MANUTENZIONI, AMBIENTE	M	Gli uffici potrebbero utilizzare impropriamente poteri e competenze nella organizzazione degli interventi anche per ottenere utilità personali, tuttavia gli interessi economici possono essere in genere modesti e non direttamente imputabili a terzi.	Trasparenza; semplificazione; segnalazione e protezione; disciplina del conflitto di interessi.	Tempestivo	Pubblicazione degli atti; semplificazione procedure se possibile; gestione di conflitto d'interessi.
Servizi di pubblica illuminazione	LAVORI PUBBLICI, MANUTENZIONI, AMBIENTE	M	Gli uffici potrebbero utilizzare impropriamente poteri e competenze nella organizzazione degli interventi anche per ottenere utilità personali, tuttavia gli interessi economici possono essere in genere modesti e non direttamente imputabili a terzi.	Trasparenza; semplificazione; segnalazione e protezione; disciplina del conflitto di interessi.	Tempestivo	Pubblicazione degli atti; semplificazione procedure se possibile; gestione di conflitto d'interessi.
Manutenzione della rete e degli impianti di pubblica illuminazione	LAVORI PUBBLICI, MANUTENZIONI, AMBIENTE	M	Gli uffici potrebbero utilizzare impropriamente poteri e competenze nella organizzazione degli interventi anche per ottenere utilità personali, tuttavia gli interessi economici	Trasparenza; semplificazione; segnalazione e protezione;	Tempestivo	Pubblicazione degli atti; semplificazione procedure se possibile; gestione di conflitto d'interessi.

			possono essere in genere modesti e non direttamente imputabili a terzi.	disciplina del conflitto di interessi.		
Pulizia delle strade e delle aree pubbliche	LAVORI PUBBLICI, MANUTENZIONI, AMBIENTE	A	I contratti d'appalto per la raccolta e lo smaltimento dei rifiuti, dati gli interessi economici che coinvolgono, possono celare comportamenti scorretti. In particolare in questo settore partecipano attori economici che possono presentare dei rischi.	Trasparenza; semplificazione; segnalazione e protezione; disciplina del conflitto di interessi.	Tempestivo	Publicazione degli atti; semplificazione procedure se possibile; gestione di conflitto d'interessi.
Pulizia dei cimiteri	LAVORI PUBBLICI, MANUTENZIONI, AMBIENTE	A	I contratti d'appalto per le pulizie, dati gli interessi economici che coinvolgono, possono celare comportamenti scorretti. In particolare in questo settore partecipano attori economici che possono presentare dei rischi.	Trasparenza; semplificazione; segnalazione e protezione; disciplina del conflitto di interessi.	Tempestivo	Publicazione degli atti; semplificazione procedure se possibile; gestione di conflitto d'interessi.
Pulizia degli immobili e degli impianti di proprietà dell'Ente	LAVORI PUBBLICI, MANUTENZIONI, AMBIENTE	A	I contratti d'appalto per le pulizie, dati gli interessi economici che coinvolgono, possono celare comportamenti scorretti. In particolare in questo settore partecipano attori economici che possono presentare dei rischi.	Trasparenza; semplificazione; segnalazione e protezione; disciplina del conflitto di interessi.	Tempestivo	Publicazione degli atti; semplificazione procedure se possibile; gestione di conflitto d'interessi.
Gestione delle sepolture e dei loculi	LAVORI PUBBLICI, MANUTENZIONI, AMBIENTE	A	Gli uffici potrebbero utilizzare impropriamente poteri e competenze per ottenere utilità personali. Gli interessi economici seppure in genere modesti che il processo genera in favore di terzi, l'impatto verso questi è rilevante e diretto.	Trasparenza; semplificazione; segnalazione e protezione; disciplina del conflitto di interessi.	Tempestivo	Publicazione degli atti; semplificazione procedure se possibile; gestione di conflitto d'interessi.
Lavori di somma urgenza	LAVORI PUBBLICI, MANUTENZIONI, AMBIENTE	A	I contratti d'appalto relativi a lavori di somma urgenza, per loro natura e dati gli interessi economici che attivano, possono celare comportamenti	Trasparenza; semplificazione;	Tempestivo	Publicazione degli atti; semplificazione procedure se possibile; gestione di conflitto d'interessi.

			scorretti a favore di talune imprese e in danno di altre, in particolare la procedura di affidamento spesso diretto ha un elevato grado di discrezionalità.	segnalazione e protezione; disciplina del conflitto di interessi.		
Collaudi lavori pubblici	LAVORI PUBBLICI, MANUTENZIONI, AMBIENTE	M	Le attività di collaudo relative a lavori pubblici, dati gli interessi economici che attivano, rappresenta una fase molto delicata per la corretta la chiusura dei lavori delle opere.	Trasparenza; semplificazione; segnalazione e protezione; disciplina del conflitto di interessi.	Tempestivo	Pubblicazione degli atti; semplificazione procedure se possibile; gestione di conflitto d'interessi.
Organizzazione eventi culturali ricreativi	PUBBLICA ISTRUZIONE, SPORT, TURISMO, ATTIVITA' CULTURALI	A	Gli uffici potrebbero utilizzare impropriamente poteri e competenze per ottenere vantaggi e utilità personali, benchè i valori economici, in genere sono modesti.	Trasparenza; semplificazione; segnalazione e protezione; disciplina del conflitto di interessi.	Tempestivo	Pubblicazione degli atti; semplificazione procedure se possibile; gestione di conflitto d'interessi.
Gestione del diritto allo studio e del sostegno scolastico	PUBBLICA ISTRUZIONE, SPORT, TURISMO, ATTIVITA' CULTURALI	M	Considerata la rilevanza che può essere anche economica di queste attività, gli uffici potrebbero utilizzare poteri e competenze, delle quali dispongono, per vantaggi o utilità personali, in favore di taluni soggetti a scapito di altri.	Trasparenza; semplificazione; segnalazione e protezione; disciplina del conflitto di interessi.	Tempestivo	Pubblicazione degli atti; semplificazione procedure se possibile; gestione di conflitto d'interessi.
Servizi di gestione hardware e software	PROGRAMMAZIONE STRATEGICA E CONTROLLO INTERNO	B	Il processo non consente margini di discrezionalità significativi o vantaggi diretti.	Trasparenza; semplificazione; segnalazione e protezione; disciplina del conflitto di interessi.	Tempestivo	Pubblicazione degli atti; semplificazione procedure se possibile; gestione di conflitto d'interessi.
Gestione del sito web	PROGRAMMAZIONE STRATEGICA E CONTROLLO INTERNO	M	Gli uffici potrebbero utilizzare impropriamente poteri e competenze per alterare le procedure, tuttavia gli eventuali interessi economici possono essere in genere modesti e non	Trasparenza; semplificazione; segnalazione e protezione;	Tempestivo	Pubblicazione degli atti; semplificazione procedure se possibile; gestione di conflitto d'interessi.

			direttamente imputabili.	disciplina del conflitto di interessi.		
Permesso di costruire	URBANISTICA ED EDILIZIA PRIVATA	A	L'attività edilizia privata è normalmente sostenuta da interessi economici diretti, che possono essere anche di valore considerevole, ciò potrebbe determinare condizionamenti nel corretto svolgimento delle procedure.	Trasparenza; semplificazione; segnalazione e protezione; disciplina del conflitto di interessi.	Tempestivo	Pubblicazione degli atti; semplificazione procedure se possibile; gestione di conflitto d'interessi.
Permesso di costruire in aree assoggettate ad autorizzazione paesaggistica	URBANISTICA ED EDILIZIA PRIVATA	A	L'attività edilizia privata è normalmente sostenuta da interessi economici diretti, che possono essere anche di valore considerevole, ciò potrebbe determinare condizionamenti nel corretto svolgimento delle procedure.	Trasparenza; semplificazione; segnalazione e protezione; disciplina del conflitto di interessi.	Tempestivo	Pubblicazione degli atti; semplificazione procedure se possibile; gestione di conflitto d'interessi.
Provvedimenti di pianificazione urbanistica generale	URBANISTICA ED EDILIZIA PRIVATA	A	L'attività edilizia privata è normalmente sostenuta da interessi economici diretti, che possono essere anche di valore considerevole, ciò potrebbe determinare condizionamenti nel corretto svolgimento delle procedure.	Trasparenza; semplificazione; segnalazione e protezione; disciplina del conflitto di interessi.	Tempestivo	Pubblicazione degli atti; semplificazione procedure se possibile; gestione di conflitto d'interessi.
Provvedimenti di pianificazione urbanistica attuativa	URBANISTICA ED EDILIZIA PRIVATA	A	L'attività edilizia privata è normalmente sostenuta da interessi economici diretti, che possono essere anche di valore considerevole, ciò potrebbe determinare condizionamenti nel corretto svolgimento delle procedure.	Trasparenza; semplificazione; segnalazione e protezione; disciplina del conflitto di interessi.	Tempestivo	Pubblicazione degli atti; semplificazione procedure se possibile; gestione di conflitto d'interessi.
Permesso di costruire convenzionato	URBANISTICA ED EDILIZIA PRIVATA	A	L'attività edilizia privata è normalmente sostenuta da interessi economici diretti, che possono essere anche di valore considerevole, ciò	Trasparenza; semplificazione;	Tempestivo	Pubblicazione degli atti; semplificazione procedure se possibile; gestione di conflitto d'interessi.

			potrebbe determinare condizionamenti nel corretto svolgimento delle procedure.	segnalazione e protezione; disciplina del conflitto di interessi.		
Certificati destinazione urbanistica	URBANISTICA ED EDILIZIA PRIVATA	A	L'attività edilizia privata è normalmente sostenuta da interessi economici diretti, che possono essere anche di valore considerevole, ciò potrebbe determinare condizionamenti nel corretto svolgimento delle procedure.	Trasparenza; semplificazione; segnalazione e protezione; disciplina del conflitto di interessi.	Tempestivo	Pubblicazione degli atti; semplificazione procedure se possibile; gestione di conflitto d'interessi.
Certificati di agibilità	URBANISTICA ED EDILIZIA PRIVATA	A	L'attività edilizia privata è normalmente sostenuta da interessi economici diretti, che possono essere anche di valore considerevole, ciò potrebbe determinare condizionamenti nel corretto svolgimento delle procedure.	Trasparenza; semplificazione; segnalazione e protezione; disciplina del conflitto di interessi.	Tempestivo	Pubblicazione degli atti; semplificazione procedure se possibile; gestione di conflitto d'interessi.
S.C.I.A. Inerenti l'Edilizia	URBANISTICA ED EDILIZIA PRIVATA	A	L'attività edilizia privata è normalmente sostenuta da interessi economici diretti, che possono essere anche di valore considerevole, ciò potrebbe determinare condizionamenti nel corretto svolgimento delle procedure.	Trasparenza; semplificazione; segnalazione e protezione; disciplina del conflitto di interessi.	Tempestivo	Pubblicazione degli atti; semplificazione procedure se possibile; gestione di conflitto d'interessi.
Autorizzazione all'occupazione del suolo pubblico	SVILUPPO ECONOMICO	M	Gli uffici potrebbero utilizzare impropriamente poteri e competenze per ottenere utilità personali. Gli interessi economici seppure in genere modesti che il processo genera in favore di terzi, l'impatto verso questi è rilevante e diretto.	Trasparenza; semplificazione; segnalazione e protezione; disciplina del conflitto di interessi.	Tempestivo	Pubblicazione degli atti; semplificazione procedure se possibile; gestione di conflitto d'interessi.
S.C.I.A. inerenti le attività produttive	SETTORE TECNICO	A	Gli uffici potrebbero utilizzare impropriamente poteri e competenze per ottenere utilità personali. Gli interessi economici possono essere	Trasparenza; semplificazione;	Tempestivo	Pubblicazione degli atti; semplificazione procedure se possibile; gestione di conflitto d'interessi.

			anche importanti e l'impatto che il processo genera in favore di terzi è rilevante e diretto.	segnalazione e protezione; disciplina del conflitto di interessi.		
Concessione di sovvenzioni, contributi, sussidi, ecc.	SERVIZI SOCIALI	A	L'assegnazione di sovvenzioni e sussidi comporta un vantaggio diretto a terzi anche di natura economica.	Trasparenza; semplificazione; segnalazione e protezione; disciplina del conflitto di interessi.	Tempestivo	Pubblicazione degli atti; semplificazione procedure se possibile; gestione di conflitto d'interessi.
Servizi per minori e famiglie	SERVIZI SOCIALI	A	Considerata la rilevanza che può essere anche economica di queste attività, gli uffici potrebbero utilizzare poteri e competenze, delle quali dispongono, per vantaggi o utilità personali, in favore di taluni soggetti a scapito di altri.	Trasparenza; semplificazione; segnalazione e protezione; disciplina del conflitto di interessi.	Tempestivo	Pubblicazione degli atti; semplificazione procedure se possibile; gestione di conflitto d'interessi.
Servizi per disabili	SERVIZI SOCIALI	A	Considerata la rilevanza che può essere anche economica di queste attività, gli uffici potrebbero utilizzare poteri e competenze, delle quali dispongono, per vantaggi o utilità personali, in favore di taluni soggetti a scapito di altri.	Trasparenza; semplificazione; segnalazione e protezione; disciplina del conflitto di interessi.	Tempestivo	Pubblicazione degli atti; semplificazione procedure se possibile; gestione di conflitto d'interessi.
Servizi per adulti in difficoltà	SERVIZI SOCIALI	A	Considerata la rilevanza che può essere anche economica di queste attività, gli uffici potrebbero utilizzare poteri e competenze, delle quali dispongono, per vantaggi o utilità personali, in favore di taluni soggetti a scapito di altri.	Trasparenza; semplificazione; segnalazione e protezione; disciplina del conflitto di interessi.	Tempestivo	Pubblicazione degli atti; semplificazione procedure se possibile; gestione di conflitto d'interessi.
Concessione/Como dato in uso locali e beni comunali	ECONOMATO E PATRIMONIO	A	Gli uffici potrebbero utilizzare impropriamente poteri e competenze per ottenere utilità personali. Gli interessi economici che il processo genera in favore di terzi possono	Trasparenza; semplificazione; segnalazione e protezione;	Tempestivo	Pubblicazione degli atti; semplificazione procedure se possibile; gestione di conflitto d'interessi.

			essere importanti, l'impatto verso questi è rilevante e diretto.	disciplina del conflitto di interessi.		
Occupazione d'urgenza	ECONOMATO E PATRIMONIO	A	Gli uffici potrebbero utilizzare impropriamente poteri e competenze per ottenere utilità personali. Gli interessi economici che il processo genera in favore di terzi sono importanti, l'impatto verso questi è rilevante e diretto.	Trasparenza; semplificazione; segnalazione e protezione; disciplina del conflitto di interessi.	Tempestivo	Pubblicazione degli atti; semplificazione procedure se possibile; gestione di conflitto d'interessi.
Espropri	ECONOMATO E PATRIMONIO	A	Gli uffici potrebbero utilizzare impropriamente poteri e competenze per ottenere utilità personali. Gli interessi economici che il processo genera in favore di terzi sono importanti, l'impatto verso questi è rilevante e diretto.	Trasparenza; semplificazione; segnalazione e protezione; disciplina del conflitto di interessi.	Tempestivo	Pubblicazione degli atti; semplificazione procedure se possibile; gestione di conflitto d'interessi.

SEZIONE "AMMINISTRAZIONE TRASPARENTE" - ELENCO DEGLI OBBLIGHI DI PUBBLICAZIONE VIGENTI

Denominazione sotto-sezione livello 1 (Macrofamiglie)	Denominazione sotto-sezione 2 livello (Tipologie di dati)	Ambito soggettivo (vedi foglio 2)	Riferimento normativo	Denominazione del singolo obbligo	Contenuti dell'obbligo	Aggiornamento
Disposizioni generali	Programma per la Trasparenza e l'Integrità	A	Art. 10, c. 8, lett. a), d.lgs. n. 33/2013	Programma per la Trasparenza e l'Integrità	Programma triennale per la trasparenza e l'integrità e relativo stato di attuazione (art. 10, cc. 1, 2, 3, d.lgs. 33/2013)	Annuale (art. 10, c. 1, d.lgs. n. 33/2013)
	Atti generali	A	Art. 12, c. 1, d.lgs. n. 33/2013	Riferimenti normativi su organizzazione e attività	Riferimenti normativi con i relativi link alle norme di legge statale pubblicate nella banca dati "Normattiva" che regolano l'istituzione, l'organizzazione e l'attività delle pubbliche amministrazioni	Tempestivo (ex art. 8, d.lgs. n. 33/2013)
				Atti amministrativi generali	Direttive, circolari, programmi, istruzioni e ogni atto che dispone in generale sulla organizzazione, sulle funzioni, sugli obiettivi, sui procedimenti, ovvero nei quali si determina l'interpretazione di norme giuridiche che riguardano o dettano disposizioni per l'applicazione di esse	Tempestivo (ex art. 8, d.lgs. n. 33/2013)
D	Art. 12, c. 2, d.lgs. n. 33/2013	Statuti e leggi regionali	Estremi e testi ufficiali aggiornati degli Statuti e delle norme di legge regionali, che regolano le funzioni, l'organizzazione e lo svolgimento delle attività di competenza	Tempestivo (ex art. 8, d.lgs. n. 33/2013)		

				dell'amministrazione	
	A	Art. 55, c. 2, d.lgs. n. 165/2001 Art. 12, c. 1, d.lgs. n. 33/2013	Codice disciplinare e codice di condotta	Codice disciplinare, recante l'indicazione delle infrazioni del codice disciplinare e relative sanzioni (pubblicazione on line in alternativa all'affissione in luogo accessibile a tutti - art. 7, l. n. 300/1970) Codice di condotta inteso quale codice di comportamento	Tempestivo
Oneri informativi per cittadini e imprese	N	Art. 34, d.lgs. n. 33/2013	Oneri informativi per cittadini e imprese	Regolamenti ministeriali o interministeriali, provvedimenti amministrativi a carattere generale adottati dalle amministrazioni dello Stato per regolare l'esercizio di poteri autorizzatori, concessori o certificatori, nonché l'accesso ai servizi pubblici ovvero la concessione di benefici con allegato elenco di tutti gli oneri informativi gravanti sui cittadini e sulle imprese introdotti o eliminati con i medesimi atti	Tempestivo (ex art. 8, d.lgs. n. 33/2013)
Scadenario obblighi amministrativi	A	Art. 29, c. 3, d.l. n. 69/2013 (attualmente in fase di conversione)	Scadenario obblighi amministrativi	Scadenario con l'indicazione delle date di efficacia dei nuovi obblighi amministrativi a carico di cittadini e imprese introdotti dalle amministrazioni (secondo le modalità determinate con uno o più D.P.C.M. da adottare entro 90 gg. dall'entrata in vigore del d.l. n. 69/2013)	Tempestivo

	Burocrazia zero	S	Art. 37, c. 3, d.l. n. 69/2013 (attualmente in fase di conversione)	Burocrazia zero	Casi in cui il rilascio delle autorizzazioni di competenza è sostituito da una comunicazione dell'interessato	Tempestivo
Organizzazione	Organi di indirizzo politico-amministrativo	A	Art. 13, c. 1, lett. a), d.lgs. n. 33/2013	Organi di indirizzo politico-amministrativo (da pubblicare in tabelle)	Organi di indirizzo politico e di amministrazione e gestione, con l'indicazione delle rispettive competenze	Tempestivo (ex art. 8, d.lgs. n. 33/2013)
		T	Art. 14, c. 1, lett. a), d.lgs. n. 33/2013		Atto di nomina o di proclamazione, con l'indicazione della durata dell'incarico o del mandato elettivo	Tempestivo (ex art. 8, d.lgs. n. 33/2013)
			Art. 14, c. 1, lett. b), d.lgs. n. 33/2013		Curricula	Tempestivo (ex art. 8, d.lgs. n. 33/2013)
			Art. 14, c. 1, lett. c), d.lgs. n. 33/2013		Compensi di qualsiasi natura connessi all'assunzione della carica	Tempestivo (ex art. 8, d.lgs. n. 33/2013)
			Art. 14, c. 1, lett. d), d.lgs. n. 33/2013		Importi di viaggi di servizio e missioni pagati con fondi pubblici	Tempestivo (ex art. 8, d.lgs. n. 33/2013)
			Art. 14, c. 1, lett. e), d.lgs. n. 33/2013		Dati relativi all'assunzione di altre cariche, presso enti pubblici o privati, e relativi compensi a qualsiasi titolo corrisposti	Tempestivo (ex art. 8, d.lgs. n. 33/2013)
		Art. 14, c. 1, lett. e), d.lgs. n. 33/2013	Altri eventuali incarichi con oneri a carico della finanza pubblica e indicazione dei compensi spettanti		Tempestivo (ex art. 8, d.lgs. n. 33/2013)	

				<p>1) dichiarazione concernente diritti reali su beni immobili e su beni mobili iscritti in pubblici registri, azioni di società, quote di partecipazione a società, esercizio di funzioni di amministratore o di sindaco di società, con l'apposizione della formula «sul mio onore affermo che la dichiarazione corrisponde al vero» [Per il soggetto, il coniuge non separato e i parenti entro il secondo grado, ove gli stessi vi consentano (NB: dando eventualmente evidenza del mancato consenso)] (obbligo non previsto per i comuni con popolazione inferiore ai 15000 abitanti)</p>	<p>Annuale</p>
		<p>Art. 14, c. 1, lett. f), d.lgs. n. 33/2013 Art. 1, c. 1, n. 5, l. n. 441/1982</p>		<p>2) copia dell'ultima dichiarazione dei redditi soggetti all'imposta sui redditi delle persone fisiche [Per il soggetto, il coniuge non separato e i parenti entro il secondo grado, ove gli stessi vi consentano (NB: dando eventualmente evidenza del mancato consenso)] (NB: è necessario limitare, con appositi accorgimenti a cura dell'interessato o della amministrazione, la pubblicazione dei dati sensibili) (obbligo non previsto per i comuni con popolazione inferiore ai 15000 abitanti)</p>	<p>Annuale</p>

			<p>3) dichiarazione concernente le spese sostenute e le obbligazioni assunte per la propaganda elettorale ovvero attestazione di essersi avvalsi esclusivamente di materiali e di mezzi propagandistici predisposti e messi a disposizione dal partito o dalla formazione politica della cui lista il soggetto ha fatto parte, con l'apposizione della formula «sul mio onore affermo che la dichiarazione corrisponde al vero» (con allegate copie delle dichiarazioni relative a finanziamenti e contributi per un importo che nell'anno superi 5.000 €) (obbligo non previsto per i comuni con popolazione inferiore ai 15000 abitanti)</p>	<p>Tempestivo (ex art. 8, d.lgs. n. 33/2013)</p>
			<p>4) attestazione concernente le variazioni della situazione patrimoniale intervenute nell'anno precedente e copia della dichiarazione dei redditi [Per il soggetto, il coniuge non separato e i parenti entro il secondo grado, ove gli stessi vi consentano (NB: dando eventualmente evidenza del mancato consenso)] (obbligo non previsto per i comuni con popolazione inferiore ai 15000 abitanti)</p>	<p>Annuale</p>
			<p>5) dichiarazione concernente le variazioni della situazione patrimoniale intervenute dopo l'ultima attestazione (con copia della dichiarazione annuale relativa ai redditi delle persone fisiche) [Per il soggetto, il coniuge non separato e i parenti entro il secondo grado, ove gli stessi vi consentano</p>	<p>Annuale</p>

				(NB: dando eventualmente evidenza del mancato consenso)] (obbligo non previsto per i comuni con popolazione inferiore ai 15000 abitanti)	
Sanzioni per mancata comunicazione dei dati	T	Art. 47, c. 1, d.lgs. n. 33/2013	Sanzioni per mancata comunicazione dei dati	Provvedimenti di erogazione delle sanzioni amministrative pecuniarie a carico del responsabile della mancata comunicazione per la mancata o incompleta comunicazione dei dati concernenti la situazione patrimoniale complessiva del titolare dell'incarico (di organo di indirizzo politico) al momento dell'assunzione della carica, la titolarità di imprese, le partecipazioni azionarie proprie, del coniuge e dei parenti entro il secondo grado di parentela, nonché tutti i compensi cui dà diritto l'assunzione della carica	Tempestivo (ex art. 8, d.lgs. n. 33/2013)
Rendiconti gruppi consiliari regionali/provinciali	E	Art. 28, c. 1, d.lgs. n. 33/2013	Rendiconti gruppi consiliari regionali/provinciali	Rendiconti di esercizio annuale dei gruppi consiliari regionali e provinciali, con evidenza delle risorse trasferite o assegnate a ciascun gruppo, con indicazione del titolo di trasferimento e dell'impiego delle risorse utilizzate	Tempestivo (ex art. 8, d.lgs. n. 33/2013)
			Atti degli organi di controllo	Atti e relazioni degli organi di controllo	Tempestivo (ex art. 8, d.lgs. n. 33/2013)
Articolazione degli uffici	A	Art. 13, c. 1, lett. b), d.lgs. n. 33/2013	Articolazione degli uffici	Articolazione degli uffici	Tempestivo (ex art. 8, d.lgs. n. 33/2013)

			Art. 13, c. 1, lett. c), d.lgs. n. 33/2013	Organigramma (da pubblicare sotto forma di organigramma, in modo tale che a	Illustrazione in forma semplificata, ai fini della piena accessibilità e comprensibilità dei dati, dell'organizzazione dell'amministrazione, mediante l'organigramma o analoghe rappresentazioni grafiche	Tempestivo (ex art. 8, d.lgs. n. 33/2013)
			Art. 13, c. 1, lett. b), d.lgs. n. 33/2013	ciascun ufficio sia assegnato un link ad una pagina	Competenze e risorse a disposizione di ciascun ufficio, anche di livello dirigenziale non generale	Tempestivo (ex art. 8, d.lgs. n. 33/2013)
			Art. 13, c. 1, lett. b), d.lgs. n. 33/2013	contenente tutte le informazioni previste dalla norma)	Nomi dei dirigenti responsabili dei singoli uffici	Tempestivo (ex art. 8, d.lgs. n. 33/2013)
	Telefono e posta elettronica	A	Art. 13, c. 1, lett. d), d.lgs. n. 33/2013	Telefono e posta elettronica	Elenco completo dei numeri di telefono e delle caselle di posta elettronica istituzionali e delle caselle di posta elettronica certificata dedicate, cui il cittadino possa rivolgersi per qualsiasi richiesta inerente i compiti istituzionali	Tempestivo (ex art. 8, d.lgs. n. 33/2013)
Consulenti e collaboratori		A	Art. 15, c. 2, d.lgs. n. 33/2013	Consulenti e collaboratori (da pubblicare in tabelle)	Estremi degli atti di conferimento di incarichi di collaborazione o di consulenza a soggetti esterni a qualsiasi titolo (compresi quelli affidati con contratto di collaborazione coordinata e continuativa) per i quali è previsto un compenso con indicazione dei soggetti percettori, della ragione dell'incarico e dell'ammontare erogato	Tempestivo (ex art. 8, d.lgs. n. 33/2013)
					Per ciascun titolare di incarico:	

			Art. 10, c. 8, lett. d), d.lgs. n. 33/2013 Art. 15, c. 1, lett. b), d.lgs. n. 33/2013		1) curriculum, redatto in conformità al vigente modello europeo	Tempestivo (ex art. 8, d.lgs. n. 33/2013)
			Art. 15, c. 1, lett. d), d.lgs. n. 33/2013		2) compensi comunque denominati, relativi al rapporto di lavoro, di consulenza o di collaborazione (compresi quelli affidati con contratto di collaborazione coordinata e continuativa), con specifica evidenza delle eventuali componenti variabili o legate alla valutazione del risultato	Tempestivo (ex art. 8, d.lgs. n. 33/2013)
			Art. 15, c. 1, lett. c), d.lgs. n. 33/2013		3) dati relativi allo svolgimento di incarichi o alla titolarità di cariche in enti di diritto privato regolati o finanziati dalla pubblica amministrazione o allo svolgimento di attività professionali	Tempestivo (ex art. 8, d.lgs. n. 33/2013)
			Art. 15, c. 2, d.lgs. n. 33/2013 Art. 53, c. 14, d.lgs. n. 165/2001		Tabelle relative agli elenchi dei consulenti con indicazione di oggetto, durata e compenso dell'incarico (comunicate alla Funzione pubblica)	Tempestivo (ex art. 8, d.lgs. n. 33/2013)
			Art. 53, c. 14, d.lgs. n. 165/2001		Attestazione dell'avvenuta verifica dell'insussistenza di situazioni, anche potenziali, di conflitto di interesse	Tempestivo
Personale	Incarichi amministrativi di vertice (Segretario generale, Capo Dipartimento,	A	Art. 15, c. 1, lett. a), d.lgs. n. 33/2013	Incarichi amministrativi di vertice	Estremi degli atti di conferimento di incarichi amministrativi di vertice a soggetti dipendenti della pubblica amministrazione (NB: sono da includersi sia i dirigenti	Tempestivo (ex art. 8, d.lgs. n. 33/2013)

Direttore generale o posizioni assimilate)		(da pubblicare in tabelle)	contrattualizzati sia quelli posti in regime di diritto pubblico)	
	Art. 15, c. 2, d.lgs. n. 33/2013		Estremi degli atti di conferimento di incarichi amministrativi di vertice a soggetti estranei alla pubblica amministrazione con indicazione dei soggetti percettori, della ragione dell'incarico e dell'ammontare erogato (NB: sono da includersi sia i dirigenti contrattualizzati sia quelli posti in regime di diritto pubblico)	Tempestivo (ex art. 8, d.lgs. n. 33/2013)
			Per ciascun titolare di incarico:	
	Art. 10, c. 8, lett. d), d.lgs. n. 33/2013 Art. 15, c. 1, lett. b), d.lgs. n. 33/2013		1) curriculum, redatto in conformità al vigente modello europeo	Tempestivo (ex art. 8, d.lgs. n. 33/2013)
	Art. 15, c. 1, lett. d), d.lgs. n. 33/2013		2) compensi, comunque denominati, relativi al rapporto di lavoro, con specifica evidenza delle eventuali componenti variabili o legate alla valutazione del risultato, ed ammontare erogato	Tempestivo (ex art. 8, d.lgs. n. 33/2013)
Art. 15, c. 1, lett. c), d.lgs. n. 33/2013		3) dati relativi allo svolgimento di incarichi o alla titolarità di cariche in enti di diritto privato regolati o finanziati dalla pubblica amministrazione o allo svolgimento di attività professionali, e relativi compensi	Tempestivo (ex art. 8, d.lgs. n. 33/2013)	

		Art. 20, c. 3, d.lgs. n. 39/2013		4) dichiarazione sulla insussistenza di una delle cause di inconferibilità dell'incarico	Tempestivo (art. 20, c. 1, d.lgs. n. 39/2013)
	P	Art. 20, c. 3, d.lgs. n. 39/2013		5) dichiarazione sulla insussistenza di una delle cause di incompatibilità al conferimento dell'incarico	Annuale (art. 20, c. 2, d.lgs. n. 39/2013)
Incarichi amministrativi di vertice (Direttore generale, Direttore sanitario, Direttore amministrativo)	H	Art. 41, c. 2, d.lgs. n. 33/2013	SSN - Bandi e avvisi	Bandi e avvisi di selezione	Tempestivo (ex art. 8, d.lgs. n. 33/2013)
			SSN - Procedure selettive	Informazioni e dati concernenti le procedure di conferimento degli incarichi di direttore generale, direttore sanitario e direttore amministrativo	Tempestivo (ex art. 8, d.lgs. n. 33/2013)
		Art. 41, c. 3, d.lgs. n. 33/2013	SSN- Incarichi amministrativi di vertice (da pubblicare in tabelle)	Estremi ed atti di conferimento di incarichi amministrativi di vertice a soggetti dipendenti della pubblica amministrazione (NB: sono da includersi sia i dirigenti contrattualizzati sia quelli posti in regime di diritto pubblico)	Tempestivo (ex art. 8, d.lgs. n. 33/2013)
				Estremi ed atti di conferimento di incarichi amministrativi di vertice a soggetti estranei alla pubblica amministrazione con indicazione dei soggetti percettori, della ragione dell'incarico e dell'ammontare erogato (NB: sono da includersi sia i dirigenti contrattualizzati sia quelli posti in regime di diritto pubblico)	Tempestivo (ex art. 8, d.lgs. n. 33/2013)
				Per ciascun titolare di incarico:	
				1) curriculum vitae	Tempestivo (ex art. 8, d.lgs. n. 33/2013)

				2) compensi, comunque denominati, relativi al rapporto di lavoro, con specifica evidenza delle eventuali componenti variabili o legate alla valutazione del risultato	Tempestivo (ex art. 8, d.lgs. n. 33/2013)	
				3) dati relativi allo svolgimento di incarichi o la titolarità di cariche in enti di diritto privato regolati o finanziati dalla pubblica amministrazione o allo svolgimento di attività professionali (comprese le prestazioni svolte in regime intramurario), e relativi compensi	Tempestivo (ex art. 8, d.lgs. n. 33/2013)	
		P	Art. 20, c. 3, d.lgs. n. 39/2013	4) dichiarazione sulla insussistenza di una delle cause di inconferibilità dell'incarico	Tempestivo (art. 20, c. 1, d.lgs. n. 39/2013)	
			Art. 20, c. 3, d.lgs. n. 39/2013	5) dichiarazione sulla insussistenza di una delle cause di incompatibilità al conferimento dell'incarico	Annuale (art. 20, c. 2, d.lgs. n. 39/2013)	
Dirigenti (dirigenti non generali)	A		Art. 15, c. 1, lett. a), d.lgs. n. 33/2013	Dirigenti (da pubblicare in tabelle)	Estremi degli atti di conferimento di incarichi dirigenziali a soggetti dipendenti della pubblica amministrazione (NB: sono da includersi sia i dirigenti contrattualizzati sia quelli posti in regime di diritto pubblico)	Tempestivo (ex art. 8, d.lgs. n. 33/2013)
			Art. 15, c. 2, d.lgs. n. 33/2013		Estremi degli atti di conferimento di incarichi dirigenziali a soggetti estranei alla pubblica amministrazione con indicazione dei soggetti percettori, della ragione dell'incarico e dell'ammontare erogato (NB: sono da includersi sia i dirigenti contrattualizzati sia quelli posti in regime di diritto pubblico)	Tempestivo (ex art. 8, d.lgs. n. 33/2013)

				Per ciascun titolare di incarico:	
		Art. 10, c. 8, lett. d), d.lgs. n. 33/2013 Art. 15, c. 1, lett. b), d.lgs. n. 33/2013		1) Curriculum, redatto in conformità al vigente modello europeo	Tempestivo (ex art. 8, d.lgs. n. 33/2013)
		Art. 15, c. 1, lett. d), d.lgs. n. 33/2013		2) compensi, comunque denominati, relativi al rapporto di lavoro, con specifica evidenza delle eventuali componenti variabili o legate alla valutazione del risultato	Tempestivo (ex art. 8, d.lgs. n. 33/2013)
		Art. 15, c. 1, lett. c), d.lgs. n. 33/2013		3) dati relativi allo svolgimento di incarichi o alla titolarità di cariche in enti di diritto privato regolati o finanziati dalla pubblica amministrazione o allo svolgimento di attività professionali, e relativi compensi	Tempestivo (ex art. 8, d.lgs. n. 33/2013)
	P	Art. 20, c. 3, d.lgs. n. 39/2013		4) dichiarazione sulla insussistenza di una delle cause di inconferibilità dell'incarico	Tempestivo (art. 20, c. 1, d.lgs. n. 39/2013)
		Art. 20, c. 3, d.lgs. n. 39/2013		5) dichiarazione sulla insussistenza di una delle cause di incompatibilità al conferimento dell'incarico	Annuale (art. 20, c. 2, d.lgs. n. 39/2013)
	A	Art. 15, c. 5, d.lgs. n. 33/2013	Elenco posizioni dirigenziali discrezionali	Elenco delle posizioni dirigenziali, integrato dai relativi titoli e curricula, attribuite a persone, anche esterne alle pubbliche amministrazioni, individuate discrezionalmente dall'organo di indirizzo politico senza procedure pubbliche di selezione	Tempestivo (ex art. 8, d.lgs. n. 33/2013)

	A	Art. 19, c. 1-bis, d.lgs. n. 165/2001	Posti di funzione disponibili	Numero e tipologia dei posti di funzione che si rendono disponibili nella dotazione organica e relativi criteri di scelta	Tempestivo
	N	Art. 1, c. 7, d.p.r. n. 108/2004	Ruolo dirigenti	Ruolo dei dirigenti nelle amministrazioni dello Stato	Annuale
Dirigenti (Responsabili di Dipartimento e Responsabili di strutture semplici e complesse)	H	Art. 41, c. 2, d.lgs. n. 33/2013	SSN - Dirigenti (da pubblicare in tabelle)	Bandi e avvisi di selezione	Tempestivo (ex art. 8, d.lgs. n. 33/2013)
				Informazioni e dati concernenti le procedure di conferimento degli incarichi di responsabile di dipartimento e di strutture semplici e complesse	Tempestivo (ex art. 8, d.lgs. n. 33/2013)
		Art. 41, c. 3, d.lgs. n. 33/2013		Estremi ed atti di conferimento di incarichi dirigenziali di responsabile dipartimento e di strutture semplici e complesse a soggetti dipendenti della pubblica amministrazione (NB: sono da includersi sia i dirigenti contrattualizzati sia quelli posti in regime di diritto pubblico)	Tempestivo (ex art. 8, d.lgs. n. 33/2013)
				Estremi ed atti di conferimento di incarichi dirigenziali di responsabile di dipartimento e di strutture semplici e complesse a soggetti estranei alla pubblica amministrazione con indicazione dei soggetti percettori, della ragione dell'incarico e dell'ammontare erogato (NB: sono da includersi sia i dirigenti contrattualizzati sia quelli posti in regime di diritto pubblico)	Tempestivo (ex art. 8, d.lgs. n. 33/2013)
				Per ciascun titolare di incarico di responsabile di dipartimento e di	

				struttura complessa:	
				1) curriculum vitae	Tempestivo (ex art. 8, d.lgs. n. 33/2013)
				2) compensi, comunque denominati, relativi al rapporto di lavoro, con specifica evidenza delle eventuali componenti variabili o legate alla valutazione del risultato	Tempestivo (ex art. 8, d.lgs. n. 33/2013)
				3) dati relativi allo svolgimento di incarichi o la titolarità di cariche in enti di diritto privato regolati o finanziati dalla pubblica amministrazione o allo svolgimento di attività professionali (comprese le prestazioni svolte in regime intramurario), e relativi compensi	Tempestivo (ex art. 8, d.lgs. n. 33/2013)
Posizioni organizzative	A	Art. 10, c. 8, lett. d), d.lgs. n. 33/2013	Posizioni organizzative	Curricula dei titolari di posizioni organizzative redatti in conformità al vigente modello europeo	Tempestivo (ex art. 8, d.lgs. n. 33/2013)
Dotazione organica	A	Art. 16, c. 1, d.lgs. n. 33/2013	Conto annuale del personale	Conto annuale del personale e relative spese sostenute, nell'ambito del quale sono rappresentati i dati relativi alla dotazione organica e al personale effettivamente in servizio e al relativo costo, con l'indicazione della distribuzione tra le diverse qualifiche e aree professionali, con particolare riguardo al personale assegnato agli uffici di diretta collaborazione con gli organi di indirizzo politico	Annuale (art. 16, c. 1, d.lgs. n. 33/2013)
		Art. 16, c. 2, d.lgs. n. 33/2013	Costo personale tempo indeterminato	Costo complessivo del personale a tempo indeterminato in servizio, articolato per aree professionali, con particolare riguardo al personale	Annuale (art. 16, c. 2, d.lgs. n. 33/2013)

				assegnato agli uffici di diretta collaborazione con gli organi di indirizzo politico	
Personale non a tempo indeterminato	A	Art. 17, c. 1, d.lgs. n. 33/2013	Personale non a tempo indeterminato (da pubblicare in tabelle)	Personale con rapporto di lavoro non a tempo determinato, con l'indicazione delle diverse tipologie di rapporto, della distribuzione di questo personale tra le diverse qualifiche e aree professionali, ivi compreso il personale assegnato agli uffici di diretta collaborazione con gli organi di indirizzo politico	Annuale (art. 17, c. 1, d.lgs. n. 33/2013)
		Art. 17, c. 2, d.lgs. n. 33/2013	Costo del personale non a tempo indeterminato (da pubblicare in tabelle)	Costo complessivo del personale con rapporto di lavoro non a tempo indeterminato, articolato per aree professionali, con particolare riguardo al personale assegnato agli uffici di diretta collaborazione con gli organi di indirizzo politico	Trimestrale (art. 17, c. 2, d.lgs. n. 33/2013)
Tassi di assenza	A	Art. 16, c. 3, d.lgs. n. 33/2013	Tassi di assenza (da pubblicare in tabelle)	Tassi di assenza del personale distinti per uffici di livello dirigenziale	Trimestrale (art. 16, c. 3, d.lgs. n. 33/2013)
Incarichi conferiti e autorizzati ai dipendenti (non dirigenti)	A	Art. 18, d.lgs. n. 33/2013 Art. 53, c. 14, d.lgs. n. 165/2001	Incarichi conferiti e autorizzati ai dipendenti (non dirigenti) (da pubblicare in tabelle)	Elenco degli incarichi conferiti o autorizzati a ciascun dipendente, con l'indicazione dell'oggetto, della durata e del compenso spettante per ogni incarico	Tempestivo (ex art. 8, d.lgs. n. 33/2013)

	Contrattazione collettiva	A	Art. 21, c. 1, d.lgs. n. 33/2013 Art. 47, c. 8, d.lgs. n. 165/2001	Contrattazione collettiva	Riferimenti necessari per la consultazione dei contratti e accordi collettivi nazionali ed eventuali interpretazioni autentiche	Tempestivo (ex art. 8, d.lgs. n. 33/2013)
	Contrattazione integrativa	A	Art. 21, c. 2, d.lgs. n. 33/2013	Contratti integrativi	Contratti integrativi stipulati, con la relazione tecnico-finanziaria e quella illustrativa certificate dagli organi di controllo (collegio dei revisori dei conti, collegio sindacale, uffici centrali di bilancio o analoghi organi previsti dai rispettivi ordinamenti)	Tempestivo (ex art. 8, d.lgs. n. 33/2013)
			Art. 21, c. 2, d.lgs. n. 33/2013 Art. 55, c. 4, d.lgs. n. 150/2009	Costi contratti integrativi	Specifiche informazioni sui costi della contrattazione integrativa, certificate dagli organi di controllo interno, trasmesse al Ministero dell'Economia e delle finanze, che predispone, allo scopo, uno specifico modello di rilevazione, d'intesa con la Corte dei conti e con la Presidenza del Consiglio dei Ministri - Dipartimento della funzione pubblica	Annuale (art. 55, c. 4, d.lgs. n. 150/2009)
	OIV	A	Art. 10, c. 8, lett. c), d.lgs. n. 33/2013 Par. 14.2, deliber. CiVIT n. 12/2013	OIV (da pubblicare in tabelle)	Nominativi, curricula e compensi	Tempestivo (ex art. 8, d.lgs. n. 33/2013)
Bandi di concorso		A	Art. 19, c. 1, d.lgs. n. 33/2013	Bandi di concorso (da pubblicare in tabelle)	Bandi di concorso per il reclutamento, a qualsiasi titolo, di personale presso l'amministrazione	Tempestivo (ex art. 8, d.lgs. n. 33/2013)

			Art. 19, c. 2, d.lgs. n. 33/2013	Elenco dei bandi espletati (da pubblicare in tabelle)	Elenco dei bandi in corso e dei bandi espletati nel corso dell'ultimo triennio con l'indicazione, per ciascuno di essi, del numero dei dipendenti assunti e delle spese effettuate	Tempestivo (ex art. 8, d.lgs. n. 33/2013)
		B	Art. 23, cc. 1 e 2, d.lgs. n. 33/2013 Art. 1, c. 16, lett. d), l. n. 190/2012	Dati relativi alle procedure selettive (da pubblicare in tabelle)	Concorsi e prove selettive per l'assunzione del personale e progressioni di carriera Per ciascuno dei provvedimenti: 1) oggetto 2) eventuale spesa prevista 3) estremi relativi ai principali documenti contenuti nel fascicolo relativo al procedimento	Tempestivo
Performance	Sistema di misurazione e valutazione della Performance	A	Par. 1, delib. CiVIT n. 104/2010	Sistema di misurazione e valutazione della Performance	Sistema di misurazione e valutazione della Performance (art. 7, d.lgs. n. 150/2009)	Tempestivo
	Piano della Performance		Art. 10, c. 8, lett. b), d.lgs. n. 33/2013	Piano della Performance	Piano della Performance (art. 10, d.lgs. 150/2009)	Tempestivo (ex art. 8, d.lgs. n. 33/2013)
	Relazione sulla Performance			Relazione sulla Performance	Relazione sulla Performance (art. 10, d.lgs. 150/2009)	Tempestivo (ex art. 8, d.lgs. n. 33/2013)
	Documento dell'OIV di validazione della Relazione sulla Performance		Par. 2.1, delib. CiVIT n. 6/2012	Documento OIV di validazione della Relazione sulla Performance	Documento dell'OIV di validazione della Relazione sulla Performance (art. 14, c. 4, lett. c), d.lgs. n. 150/2009)	Tempestivo

Relazione dell'OIV sul funzionamento complessivo del Sistema di valutazione, trasparenza e integrità dei controlli interni	Q	Par. 4, delib. CIVIT n. 23/2013	Relazione OIV sul funzionamento del Sistema	Relazione dell'OIV sul funzionamento complessivo del Sistema di valutazione, trasparenza e integrità dei controlli interni (art. 14, c. 4, lett. a), d.lgs. n. 150/2009)	Tempestivo
Ammontare complessivo dei premi	A	Art. 20, c. 1, d.lgs. n. 33/2013	Ammontare complessivo dei premi	Ammontare complessivo dei premi collegati alla performance stanziati	Tempestivo (ex art. 8, d.lgs. n. 33/2013)
			(da pubblicare in tabelle)	Ammontare dei premi effettivamente distribuiti	Tempestivo (ex art. 8, d.lgs. n. 33/2013)
Art. 20, c. 2, d.lgs. n. 33/2013		Dati relativi ai premi (da pubblicare in tabelle)	Entità del premio mediamente conseguibile dal personale dirigenziale e non dirigenziale	Tempestivo (ex art. 8, d.lgs. n. 33/2013)	
			Distribuzione del trattamento accessorio, in forma aggregata, al fine di dare conto del livello di selettività utilizzato nella distribuzione dei premi e degli incentivi	Tempestivo (ex art. 8, d.lgs. n. 33/2013)	
			Grado di differenziazione dell'utilizzo della premialità sia per i dirigenti sia per i dipendenti	Tempestivo (ex art. 8, d.lgs. n. 33/2013)	
Benessere organizzativo		Art. 20, c. 3, d.lgs. n. 33/2013	Benessere organizzativo	Livelli di benessere organizzativo	Tempestivo (ex art. 8, d.lgs. n. 33/2013)

Enti controllati	Enti pubblici vigilati	C	Art. 22, c. 1, lett. a), d.lgs. n. 33/2013	Enti pubblici vigilati (da pubblicare in tabelle)	Elenco degli enti pubblici, comunque denominati, istituiti, vigilati e finanziati dall'amministrazione ovvero per i quali l'amministrazione abbia il potere di nomina degli amministratori dell'ente, con l'indicazione delle funzioni attribuite e delle attività svolte in favore dell'amministrazione o delle attività di servizio pubblico affidate	Annuale (art. 22, c. 1, d.lgs. n. 33/2013)
					Per ciascuno degli enti:	
					1) ragione sociale	Annuale (art. 22, c. 1, d.lgs. n. 33/2013)
					2) misura dell'eventuale partecipazione dell'amministrazione	Annuale (art. 22, c. 1, d.lgs. n. 33/2013)
					3) durata dell'impegno	Annuale (art. 22, c. 1, d.lgs. n. 33/2013)
					4) onere complessivo a qualsiasi titolo gravante per l'anno sul bilancio dell'amministrazione	Annuale (art. 22, c. 1, d.lgs. n. 33/2013)
					5) numero dei rappresentanti dell'amministrazione negli organi di governo e trattamento economico complessivo a ciascuno di essi spettante	Annuale (art. 22, c. 1, d.lgs. n. 33/2013)
					6) risultati di bilancio degli ultimi tre esercizi finanziari	Annuale (art. 22, c. 1, d.lgs. n. 33/2013)
	Art. 22, c. 2, d.lgs. n. 33/2013		7) incarichi di amministratore dell'ente e relativo trattamento economico complessivo	Annuale (art. 22, c. 1, d.lgs. n. 33/2013)		

		P	Art. 20, c. 3, d.lgs. n. 39/2013		7A. Dichiarazione sulla insussistenza di una delle cause di inconferibilità dell'incarico	Tempestivo (art. 20, c. 1, d.lgs. n. 39/2013)
		P	Art. 20, c. 3, d.lgs. n. 39/2013		7B. Dichiarazione sulla insussistenza di una delle cause di incompatibilità al conferimento dell'incarico	Annuale (art. 20, c. 2, d.lgs. n. 39/2013)
		C	Art. 22, c. 3, d.lgs. n. 33/2013		Collegamento con i siti istituzionali degli enti pubblici vigilati nei quali sono pubblicati i dati relativi ai componenti degli organi di indirizzo politico e ai soggetti titolari di incarichi dirigenziali, di collaborazione o consulenza	Annuale (art. 22, c. 1, d.lgs. n. 33/2013)
	Società partecipate	C	Art. 22, c. 1, lett. b), d.lgs. n. 33/2013	Società partecipate (da pubblicare in tabelle)	Elenco delle società di cui l'amministrazione detiene direttamente quote di partecipazione anche minoritaria, con l'indicazione dell'entità, delle funzioni attribuite e delle attività svolte in favore dell'amministrazione o delle attività di servizio pubblico affidate	Annuale (art. 22, c. 1, d.lgs. n. 33/2013)
			Per ciascuna delle società:		Annuale (art. 22, c. 1, d.lgs. n. 33/2013)	
			1) ragione sociale		Annuale (art. 22, c. 1, d.lgs. n. 33/2013)	
			2) misura dell'eventuale partecipazione dell'amministrazione		Annuale (art. 22, c. 1, d.lgs. n. 33/2013)	
			3) durata dell'impegno		Annuale (art. 22, c. 1, d.lgs. n. 33/2013)	
		C	Art. 22, c. 2, d.lgs. n. 33/2013			

				4) onere complessivo a qualsiasi titolo gravante per l'anno sul bilancio dell'amministrazione	Annuale (art. 22, c. 1, d.lgs. n. 33/2013)
				5) numero dei rappresentanti dell'amministrazione negli organi di governo e trattamento economico complessivo a ciascuno di essi spettante	Annuale (art. 22, c. 1, d.lgs. n. 33/2013)
				6) risultati di bilancio degli ultimi tre esercizi finanziari	Annuale (art. 22, c. 1, d.lgs. n. 33/2013)
				7) incarichi di amministratore della società e relativo trattamento economico complessivo	Annuale (art. 22, c. 1, d.lgs. n. 33/2013)
			Art. 22, c. 3, d.lgs. n. 33/2013	Collegamento con i siti istituzionali delle società partecipate nei quali sono pubblicati i dati relativi ai componenti degli organi di indirizzo politico e ai soggetti titolari di incarichi dirigenziali, di collaborazione o consulenza	Annuale (art. 22, c. 1, d.lgs. n. 33/2013)
Enti di diritto privato controllati	C	Art. 22, c. 1, lett. c), d.lgs. n. 33/2013	Enti di diritto privato controllati	Elenco degli enti di diritto privato, comunque denominati, in controllo dell'amministrazione, con l'indicazione delle funzioni attribuite e delle attività svolte in favore dell'amministrazione o delle attività di servizio pubblico affidate	Annuale (art. 22, c. 1, d.lgs. n. 33/2013)
			(da pubblicare in tabelle)	Per ciascuno degli enti:	
		Art. 22, c. 2, d.lgs. n. 33/2013		1) ragione sociale	Annuale (art. 22, c. 1, d.lgs. n. 33/2013)

				2) misura dell'eventuale partecipazione dell'amministrazione	Annuale (art. 22, c. 1, d.lgs. n. 33/2013)
				3) durata dell'impegno	Annuale (art. 22, c. 1, d.lgs. n. 33/2013)
				4) onere complessivo a qualsiasi titolo gravante per l'anno sul bilancio dell'amministrazione	Annuale (art. 22, c. 1, d.lgs. n. 33/2013)
				5) numero dei rappresentanti dell'amministrazione negli organi di governo e trattamento economico complessivo a ciascuno di essi spettante	Annuale (art. 22, c. 1, d.lgs. n. 33/2013)
				6) risultati di bilancio degli ultimi tre esercizi finanziari	Annuale (art. 22, c. 1, d.lgs. n. 33/2013)
				7) incarichi di amministratore dell'ente e relativo trattamento economico complessivo	Annuale (art. 22, c. 1, d.lgs. n. 33/2013)
		P	Art. 20, c. 3, d.lgs. n. 39/2013	7A. Dichiarazione sulla insussistenza di una delle cause di inconfiribilità dell'incarico	Tempestivo (art. 20, c. 1, d.lgs. n. 39/2013)
			Art. 20, c. 3, d.lgs. n. 39/2013	7B. Dichiarazione sulla insussistenza di una delle cause di incompatibilità al conferimento dell'incarico	Annuale (art. 20, c. 2, d.lgs. n. 39/2013)
		C	Art. 22, c. 3, d.lgs. n. 33/2013	Collegamento con i siti istituzionali degli enti di diritto privato controllati nei quali sono pubblicati i dati relativi ai componenti degli organi di indirizzo politico e ai soggetti titolari di incarichi dirigenziali, di collaborazione o consulenza	Annuale (art. 22, c. 1, d.lgs. n. 33/2013)

	Rappresentazione grafica	C	Art. 22, c. 1, lett. d), d.lgs. n. 33/2013	Rappresentazione grafica	Una o più rappresentazioni grafiche che evidenziano i rapporti tra l'amministrazione e gli enti pubblici vigilati, le società partecipate, gli enti di diritto privato controllati	Annuale (art. 22, c. 1, d.lgs. n. 33/2013)	
Attività e procedimenti	Dati aggregati attività amministrativa	A	Art. 24, c. 1, d.lgs. n. 33/2013	Dati aggregati attività amministrativa	Dati relativi alla attività amministrativa, in forma aggregata, per settori di attività, per competenza degli organi e degli uffici, per tipologia di procedimenti	Annuale La prima pubblicazione decorre dal termine di sei mesi dall'entrata in vigore del decreto	
	Tipologie di procedimento	A			Tipologie di procedimento (da pubblicare in tabelle)	Per ciascuna tipologia di procedimento:	
			Art. 35, c. 1, lett. a), d.lgs. n. 33/2013	1) breve descrizione del procedimento con indicazione di tutti i riferimenti normativi utili		Tempestivo (ex art. 8, d.lgs. n. 33/2013)	
			Art. 35, c. 1, lett. b), d.lgs. n. 33/2013	2) unità organizzative responsabili dell'istruttoria		Tempestivo (ex art. 8, d.lgs. n. 33/2013)	
			Art. 35, c. 1, lett. c), d.lgs. n. 33/2013	3) nome del responsabile del procedimento, unitamente ai recapiti telefonici e alla casella di posta elettronica istituzionale		Tempestivo (ex art. 8, d.lgs. n. 33/2013)	
			Art. 35, c. 1, lett. c), d.lgs. n. 33/2013	4) ove diverso, l'ufficio competente all'adozione del provvedimento finale, con l'indicazione del nome del responsabile dell'ufficio unitamente ai rispettivi recapiti telefonici e alla casella di posta elettronica istituzionale		Tempestivo (ex art. 8, d.lgs. n. 33/2013)	
Art. 35, c. 1, lett. e), d.lgs. n. 33/2013	5) modalità con le quali gli interessati possono ottenere le informazioni relative ai procedimenti in corso che li riguardano	Tempestivo (ex art. 8, d.lgs. n. 33/2013)					

		Art. 35, c. 1, lett. f), d.lgs. n. 33/2013	6) termine fissato in sede di disciplina normativa del procedimento per la conclusione con l'adozione di un provvedimento espresso e ogni altro termine procedimentale rilevante	Tempestivo (ex art. 8, d.lgs. n. 33/2013)
		Art. 35, c. 1, lett. g), d.lgs. n. 33/2013	7) procedimenti per i quali il provvedimento dell'amministrazione può essere sostituito da una dichiarazione dell'interessato ovvero il procedimento può concludersi con il silenzio-assenso dell'amministrazione	Tempestivo (ex art. 8, d.lgs. n. 33/2013)
		Art. 35, c. 1, lett. h), d.lgs. n. 33/2013	8) strumenti di tutela amministrativa e giurisdizionale, riconosciuti dalla legge in favore dell'interessato, nel corso del procedimento nei confronti del provvedimento finale ovvero nei casi di adozione del provvedimento oltre il termine predeterminato per la sua conclusione e i modi per attivarli	Tempestivo (ex art. 8, d.lgs. n. 33/2013)
		Art. 35, c. 1, lett. i), d.lgs. n. 33/2013	9) link di accesso al servizio on line, ove sia già disponibile in rete, o tempi previsti per la sua attivazione	Tempestivo (ex art. 8, d.lgs. n. 33/2013)
		Art. 35, c. 1, lett. l), d.lgs. n. 33/2013	10) modalità per l'effettuazione dei pagamenti eventualmente necessari, con i codici IBAN identificativi del conto di pagamento, ovvero di imputazione del versamento in Tesoreria, tramite i quali i soggetti versanti possono effettuare i pagamenti mediante bonifico bancario o postale, ovvero gli identificativi del conto corrente postale sul quale i soggetti versanti possono effettuare i pagamenti mediante bollettino postale, nonché i codici identificativi del pagamento da indicare obbligatoriamente per il	Tempestivo (ex art. 8, d.lgs. n. 33/2013)

				versamento	
			Art. 35, c. 1, lett. m), d.lgs. n. 33/2013	11) nome del soggetto a cui è attribuito, in caso di inerzia, il potere sostitutivo, nonché modalità per attivare tale potere, con indicazione dei recapiti telefonici e delle caselle di posta elettronica istituzionale	Tempestivo (ex art. 8, d.lgs. n. 33/2013)
			Art. 35, c. 1, lett. n), d.lgs. n. 33/2013	12) risultati delle indagini di customer satisfaction condotte sulla qualità dei servizi erogati attraverso diversi canali, con il relativo andamento	Tempestivo (ex art. 8, d.lgs. n. 33/2013)
				Per i procedimenti ad istanza di parte:	
			Art. 35, c. 1, lett. d), d.lgs. n. 33/2013	1) atti e documenti da allegare all'istanza e modulistica necessaria, compresi i fac-simile per le autocertificazioni	Tempestivo (ex art. 8, d.lgs. n. 33/2013)
			Art. 35, c. 1, lett. d), d.lgs. n. 33/2013	2) uffici ai quali rivolgersi per informazioni, orari e modalità di accesso con indicazione degli indirizzi, recapiti telefonici e caselle di posta elettronica istituzionale a cui presentare le istanze	Tempestivo (ex art. 8, d.lgs. n. 33/2013)
				Per ciascun procedimento di autorizzazione o concessione:	
	B		Art. 23, d.lgs. n. 33/2013 Art. 1, cc. 15 e 16, l. n. 190/2012	Singoli procedimenti di autorizzazione e concessione (da pubblicare in tabelle)	1) contenuto Tempestivo (ex art. 8, d.lgs. n. 33/2013)

		Art. 23, d.lgs. n. 33/2013 Art. 1, cc. 15 e 16, l. n. 190/2012		2) oggetto	Tempestivo (ex art. 8, d.lgs. n. 33/2013)
		Art. 23, d.lgs. n. 33/2013 Art. 1, cc. 15 e 16, l. n. 190/2012		3) eventuale spesa prevista	Tempestivo (ex art. 8, d.lgs. n. 33/2013)
		Art. 23, d.lgs. n. 33/2013 Art. 1, cc. 15 e 16, l. n. 190/2012		4) estremi relativi ai principali documenti contenuti nel fascicolo relativo al procedimento con indicazione del responsabile del procedimento	Tempestivo (ex art. 8, d.lgs. n. 33/2013)
	L	Art. 2, c. 9-bis, l. n. 241/1990		Per ciascun procedimento nome del soggetto a cui è attribuito, in caso di inerzia, il potere sostitutivo per la conclusione del procedimento	Tempestivo
	B	Art. 1, c. 29, l. n. 190/2012		Indirizzo di posta elettronica certificata a cui il cittadino possa trasmettere istanze e ricevere informazioni circa i provvedimenti e i procedimenti amministrativi che lo riguardano	Tempestivo
Monitoraggio tempi procedimentali	B	Art. 24, c. 2, d.lgs. n. 33/2013 Art. 1, c. 28, l. n. 190/2012	Monitoraggio tempi procedimentali	Risultati del monitoraggio periodico concernente il rispetto dei tempi procedimentali	Tempestivo (ex art. 8, d.lgs. n. 33/2013) La prima pubblicazione decorre dal termine di sei mesi dall'entrata in vigore del decreto

	Dichiarazioni sostitutive e acquisizione d'ufficio dei dati	A	Art. 35, c. 3, d.lgs. n. 33/2013	<p>Recapiti dell'ufficio responsabile</p> <p>Convenzioni-quadro</p> <p>Modalità per l'acquisizione d'ufficio dei dati</p> <p>Modalità per lo svolgimento dei controlli</p>	<p>Recapiti telefonici e casella di posta elettronica istituzionale dell'ufficio responsabile per le attività volte a gestire, garantire e verificare la trasmissione dei dati o l'accesso diretto degli stessi da parte delle amministrazioni procedenti all'acquisizione d'ufficio dei dati e allo svolgimento dei controlli sulle dichiarazioni sostitutive</p> <p>Convenzioni-quadro volte a disciplinare le modalità di accesso ai dati da parte delle amministrazioni procedenti all'acquisizione d'ufficio dei dati e allo svolgimento dei controlli sulle dichiarazioni sostitutive</p> <p>Ulteriori modalità per la tempestiva acquisizione d'ufficio dei dati</p> <p>Ulteriori modalità per lo svolgimento dei controlli sulle dichiarazioni sostitutive da parte delle amministrazioni procedenti</p>	<p>Tempestivo (ex art. 8, d.lgs. n. 33/2013)</p> <p>Tempestivo (ex art. 8, d.lgs. n. 33/2013)</p> <p>Tempestivo (ex art. 8, d.lgs. n. 33/2013)</p> <p>Tempestivo (ex art. 8, d.lgs. n. 33/2013)</p>
Provvedimenti	Provvedimenti organi indirizzo politico	B	Art. 23, c. 1, d.lgs. n. 33/2013	<p>Provvedimenti organi indirizzo politico (da pubblicare in tabelle)</p>	<p>Elenco dei provvedimenti, con particolare riferimento ai provvedimenti finali dei procedimenti di: autorizzazione o concessione; scelta del contraente per l'affidamento di lavori, forniture e servizi, anche con riferimento alla modalità di selezione prescelta; concorsi e prove selettive per l'assunzione del personale e progressioni di carriera; accordi stipulati dall'amministrazione con soggetti privati o con altre amministrazioni pubbliche.</p>	<p>Semestrale (art. 23, c. 1, d.lgs. n. 33/2013)</p>

					Per ciascuno dei provvedimenti:	
			Art. 23, c. 2, d.lgs. n. 33/2013		1) contenuto	Semestrale (art. 23, c. 1, d.lgs. n. 33/2013)
					2) oggetto	Semestrale (art. 23, c. 1, d.lgs. n. 33/2013)
					3) eventuale spesa prevista	Semestrale (art. 23, c. 1, d.lgs. n. 33/2013)
					4) estremi relativi ai principali documenti contenuti nel fascicolo relativo al procedimento	Semestrale (art. 23, c. 1, d.lgs. n. 33/2013)
	Provvedimenti dirigenti amministrativi	B	Art. 23, c. 1, d.lgs. n. 33/2013	Provvedimenti dirigenti amministrativi (da pubblicare in tabelle)	Elenco dei provvedimenti, con particolare riferimento ai provvedimenti finali dei procedimenti di: autorizzazione o concessione; scelta del contraente per l'affidamento di lavori, forniture e servizi, anche con riferimento alla modalità di selezione prescelta; concorsi e prove selettive per l'assunzione del personale e progressioni di carriera; accordi stipulati dall'amministrazione con soggetti privati o con altre amministrazioni pubbliche.	Semestrale (art. 23, c. 1, d.lgs. n. 33/2013)
			Art. 23, c. 2, d.lgs. n. 33/2013		Per ciascuno dei provvedimenti:	
					1) contenuto	Semestrale (art. 23, c. 1, d.lgs. n. 33/2013)
					2) oggetto	Semestrale (art. 23, c. 1, d.lgs. n. 33/2013)

					3) eventuale spesa prevista	Semestrale (art. 23, c. 1, d.lgs. n. 33/2013)
					4) estremi relativi ai principali documenti contenuti nel fascicolo relativo al procedimento	Semestrale (art. 23, c. 1, d.lgs. n. 33/2013)
Controlli sulle imprese		A	Art. 25, c. 1, lett. a), d.lgs. n. 33/2013	Tipologie di controllo	Elenco delle tipologie di controllo a cui sono assoggettate le imprese in ragione della dimensione e del settore di attività, con l'indicazione per ciascuna di esse dei criteri e delle relative modalità di svolgimento	Tempestivo (ex art. 8, d.lgs. n. 33/2013)
			Art. 25, c. 1, lett. b), d.lgs. n. 33/2013	Obblighi e adempimenti	Elenco degli obblighi e degli adempimenti oggetto delle attività di controllo che le imprese sono tenute a rispettare per ottemperare alle disposizioni normative	Tempestivo (ex art. 8, d.lgs. n. 33/2013)
Bandi di gara e contratti		B	Art. 37, c. 1, d.lgs. n. 33/2013 Artt. 63, 66, d.lgs. n. 163/2006	Avviso di preinformazione	Avviso di preinformazione	Da pubblicare secondo le modalità e le specifiche previste dal d.lgs. n. 163/2006
			Art. 37, c. 2, d.lgs. n. 33/2013	Delibera a contrarre	Delibera a contrarre, nell'ipotesi di procedura negoziata senza previa pubblicazione di un bando di gara	Da pubblicare secondo le modalità e le specifiche previste dal d.lgs. n. 163/2006

		Art. 37, c. 1, d.lgs. n. 33/2013 Artt. 66, 122, d.lgs. n. 163/2006		Avvisi, bandi e inviti per contratti di lavori sottosoglia comunitaria	Da pubblicare secondo le modalità e le specifiche previste dal d.lgs. n. 163/2006
		Art. 37, c. 1, d.lgs. n. 33/2013 Artt. 66, 124, d.lgs. n. 163/2006		Avvisi, bandi e inviti per contratti di servizi e forniture sottosoglia comunitaria	Da pubblicare secondo le modalità e le specifiche previste dal d.lgs. n. 163/2006
		Art. 37, c. 1, d.lgs. n. 33/2013 Art. 66, d.lgs. n. 163/2006	Avvisi, bandi ed inviti	Avvisi, bandi e inviti per contratti di lavori soprasoglia comunitaria	Da pubblicare secondo le modalità e le specifiche previste dal d.lgs. n. 163/2006
		Art. 37, c. 1, d.lgs. n. 33/2013 Art. 66, d.lgs. n. 163/2006		Avvisi, bandi e inviti per contratti di servizi e forniture soprasoglia comunitaria	Da pubblicare secondo le modalità e le specifiche previste dal d.lgs. n. 163/2006
		Art. 37, c. 1, d.lgs. n. 33/2013 Artt. 66, 206, d.lgs. n. 163/2006		Bandi e avvisi per appalti di lavori nei settori speciali	Da pubblicare secondo le modalità e le specifiche previste dal d.lgs. n. 163/2006

		Art. 37, c. 1, d.lgs. n. 33/2013 Artt. 66, 206, d.lgs. n. 163/2006		Bandi e avvisi per appalti di servizi e forniture nei settori speciali	Da pubblicare secondo le modalità e le specifiche previste dal d.lgs. n. 163/2006
		Art. 37, c. 1, d.lgs. n. 33/2013 Artt. 65, 66, d.lgs. n. 163/2006	Avvisi sui risultati della procedura di affidamento	Avviso sui risultati della procedura di affidamento	Da pubblicare secondo le modalità e le specifiche previste dal d.lgs. n. 163/2006
		Art. 37, c. 1, d.lgs. n. 33/2013 Artt. 66, 223, d.lgs. n. 163/2006	Avvisi sistema di qualificazione	Avvisi periodici indicativi e avvisi sull'esistenza di un sistema di qualificazione - settori speciali	Da pubblicare secondo le modalità e le specifiche previste dal d.lgs. n. 163/2006
		Art. 3, delib. AVCP n. 26/2013	Informazioni sulle singole procedure (da pubblicare secondo le	Codice Identificativo Gara (CIG)	Tempestivo
		Art. 1, c. 32, l. n. 190/2012 Art. 3, delib. AVCP n. 26/2013	"Specifiche tecniche per la pubblicazione dei dati ai sensi dell'art. 1, comma 32, della Legge n. 190/2012", adottate	Struttura proponente	Tempestivo

		Art. 1, c. 32, l. n. 190/2012 Art. 3, delib. AVCP n. 26/2013	con Comunicato del Presidente dell'AVCP del 22 maggio 2013)	Oggetto del bando	Tempestivo
		Art. 3, delib. AVCP n. 26/2013		Procedura di scelta del contraente	Tempestivo
		Art. 1, c. 32, l. n. 190/2012 Art. 3, delib. AVCP n. 26/2013		Elenco degli operatori invitati a presentare offerte/Numero di offerenti che hanno partecipato al procedimento	Tempestivo
		Art. 1, c. 32, l. n. 190/2012 Art. 3, delib. AVCP n. 26/2013		Aggiudicatario	Tempestivo
		Art. 1, c. 32, l. n. 190/2012 Art. 3, delib. AVCP n. 26/2013		Importo di aggiudicazione	Tempestivo
		Art. 1, c. 32, l. n. 190/2012 Art. 3, delib. AVCP n. 26/2013		Tempi di completamento dell'opera servizio o fornitura	Tempestivo

			Art. 1, c. 32, l. n. 190/2012 Art. 3, delib. AVCP n. 26/2013		Importo delle somme liquidate	Tempestivo
			Art. 1, c. 32, l. n. 190/2012 Art. 3, delib. AVCP n. 26/2013		Tablette riassuntive rese liberamente scaricabili in un formato digitale standard aperto con informazioni sui contratti relative all'anno precedente (nello specifico: Codice Identificativo Gara (CIG), struttura proponente, oggetto del bando, procedura di scelta del contraente, procedura di scelta del contraente, elenco degli operatori invitati a presentare offerte/numero di offerenti che hanno partecipato al procedimento, aggiudicatario, importo di aggiudicazione, tempi di completamento dell'opera servizio o fornitura, importo delle somme liquidate)	Annuale (art. 1, c. 32, l. n. 190/2012)
Sovvenzioni, contributi, sussidi, vantaggi economici	Criteri e modalità	B	Art. 26, c. 1, d.lgs. n. 33/2013	Criteri e modalità	Atti con i quali sono determinati i criteri e le modalità cui le amministrazioni devono attenersi per la concessione di sovvenzioni, contributi, sussidi ed ausili finanziari e l'attribuzione di vantaggi economici di qualunque genere a persone ed enti pubblici e privati	Tempestivo (ex art. 8, d.lgs. n. 33/2013)
	Atti di concessione	B	Art. 26, c. 2, d.lgs. n. 33/2013	Atti di concessione (da pubblicare in tabelle creando un collegamento con la pagina nella quale sono riportati i dati	Atti di concessione di sovvenzioni, contributi, sussidi ed ausili finanziari alle imprese e comunque di vantaggi economici di qualunque genere a persone ed enti pubblici e privati di importo superiore a mille euro Per ciascuno:	Tempestivo (art. 26, c. 3, d.lgs. n. 33/2013)

		Art. 27, c. 1, lett. a), d.lgs. n. 33/2013	dei relativi provvedimenti finali) (NB: è fatto divieto di diffusione di dati da cui sia possibile ricavare informazioni relative allo stato di salute e alla situazione di disagio economico-sociale degli interessati, come previsto dall'art. 26, c. 4, del d.lgs. n. 33/2013)	1) nome dell'impresa o dell'ente e i rispettivi dati fiscali o il nome di altro soggetto beneficiario	Tempestivo (art. 26, c. 3, d.lgs. n. 33/2013)
		Art. 27, c. 1, lett. b), d.lgs. n. 33/2013		2) importo del vantaggio economico corrisposto	Tempestivo (art. 26, c. 3, d.lgs. n. 33/2013)
		Art. 27, c. 1, lett. c), d.lgs. n. 33/2013		3) norma o titolo a base dell'attribuzione	Tempestivo (art. 26, c. 3, d.lgs. n. 33/2013)
		Art. 27, c. 1, lett. d), d.lgs. n. 33/2013		4) ufficio e funzionario o dirigente responsabile del relativo procedimento amministrativo	Tempestivo (art. 26, c. 3, d.lgs. n. 33/2013)
		Art. 27, c. 1, lett. e), d.lgs. n. 33/2013		5) modalità seguita per l'individuazione del beneficiario	Tempestivo (art. 26, c. 3, d.lgs. n. 33/2013)
		Art. 27, c. 1, lett. f), d.lgs. n. 33/2013		6) link al progetto selezionato	Tempestivo (art. 26, c. 3, d.lgs. n. 33/2013)
		Art. 27, c. 1, lett. f), d.lgs. n. 33/2013		7) link al curriculum del soggetto incaricato	Tempestivo (art. 26, c. 3, d.lgs. n. 33/2013)
		Art. 27, c. 2, d.lgs. n. 33/2013		Elenco (in formato tabellare aperto) dei soggetti beneficiari degli atti di concessione di sovvenzioni, contributi, sussidi ed ausili finanziari alle imprese e di attribuzione di vantaggi economici di qualunque genere a persone ed enti pubblici e privati di importo superiore a mille euro	Annuale (art. 27, c. 2, d.lgs. n. 33/2013)
	O	Art. 1, d.P.R. n. 118/2000	Albo dei beneficiari	Albo dei soggetti, ivi comprese le persone fisiche, cui sono stati erogati in ogni esercizio finanziario contributi, sovvenzioni, crediti,	Annuale

					sussidi e benefici di natura economica a carico dei rispettivi bilanci	
Bilanci	Bilancio preventivo e consuntivo	B	Art. 29, c. 1, d.lgs. n. 33/2013 Art. 1, c. 15, l. n. 190/2012 Art. 32, c. 2, l. n. 69/2009 Art. 5, c. 1, d.p.c.m. 26 aprile 2011	Bilancio preventivo	Bilancio di previsione di ciascun anno in forma sintetica, aggregata e semplificata, anche con il ricorso a rappresentazioni grafiche	Tempestivo (ex art. 8, d.lgs. n. 33/2013)
			Art. 29, c. 1, d.lgs. n. 33/2013 Art. 1, c. 15, l. n. 190/2012 Art. 32, c. 2, l. n. 69/2009 Art. 5, c. 1, d.p.c.m. 26 aprile 2011	Bilancio consuntivo	Bilancio consuntivo di ciascun anno in forma sintetica, aggregata e semplificata, anche con il ricorso a rappresentazioni grafiche	Tempestivo (ex art. 8, d.lgs. n. 33/2013)
	Piano degli indicatori e dei risultati attesi di bilancio	A	Art. 29, c. 2, d.lgs. n. 33/2013	Piano degli indicatori e dei risultati attesi di bilancio	Piano degli indicatori e risultati attesi di bilancio, con l'integrazione delle risultanze osservate in termini di raggiungimento dei risultati attesi e le motivazioni degli eventuali scostamenti e gli aggiornamenti in corrispondenza di ogni nuovo esercizio di bilancio, sia tramite la specificazione di nuovi obiettivi e	Tempestivo (ex art. 8, d.lgs. n. 33/2013)

					indicatori, sia attraverso l'aggiornamento dei valori obiettivo e la soppressione di obiettivi già raggiunti oppure oggetto di ripianificazione	
Beni immobili e gestione patrimonio	Patrimonio immobiliare	A	Art. 30, d.lgs. n. 33/2013	Patrimonio immobiliare	Informazioni identificative degli immobili posseduti	Tempestivo (ex art. 8, d.lgs. n. 33/2013)
	Canoni di locazione o affitto		Art. 30, d.lgs. n. 33/2013	Canoni di locazione o affitto	Canoni di locazione o di affitto versati o percepiti	Tempestivo (ex art. 8, d.lgs. n. 33/2013)
Controlli e rilievi sull'amministrazione		A	Art. 31, d.lgs. n. 33/2013	Rilievi organi di controllo e revisione	Rilievi non recepiti, unitamente agli atti cui si riferiscono, degli organi di controllo interno, degli organi di revisione amministrativa e contabile	Tempestivo (ex art. 8, d.lgs. n. 33/2013)
				Rilievi Corte dei conti	Tutti i rilievi ancorchè recepiti, unitamente agli atti cui si riferiscono, della Corte dei conti riguardanti l'organizzazione e l'attività dell'amministrazione o di singoli uffici	Tempestivo (ex art. 8, d.lgs. n. 33/2013)
Servizi erogati	Carta dei servizi e standard di qualità	A	Art. 32, c. 1, d.lgs. n. 33/2013	Carta dei servizi e standard di qualità	Carta dei servizi o documento contenente gli standard di qualità dei servizi pubblici	Tempestivo (ex art. 8, d.lgs. n. 33/2013)
	Class action	R	Art. 1, c. 2, d.lgs. n. 198/2009	Class action	Notizia del ricorso in giudizio proposto dai titolari di interessi giuridicamente rilevanti ed omogenei nei confronti delle amministrazioni e dei concessionari di servizio pubblico al fine di ripristinare il corretto svolgimento della funzione o la corretta erogazione di un servizio	Tempestivo

		Art. 4, c. 2, d.lgs. n. 198/2009		Sentenza di definizione del giudizio	Tempestivo
		Art. 4, c. 6, d.lgs. n. 198/2009		Misure adottate in ottemperanza alla sentenza	Tempestivo
Costi contabilizzati	B	Art. 32, c. 2, lett. a), d.lgs. n. 33/2013 Art. 1, c. 15, l. n. 190/2012 Art. 10, c. 5, d.lgs. n. 33/2013	Costi contabilizzati (da pubblicare in tabelle)	Costi contabilizzati dei servizi erogati agli utenti, sia finali che intermedi, evidenziando quelli effettivamente sostenuti e quelli imputati al personale per ogni servizio erogato e il relativo andamento nel tempo	Annuale (art. 10, c. 5, d.lgs. n. 33/2013)
Tempi medi di erogazione dei servizi	A	Art. 32, c. 2, lett. b), d.lgs. n. 33/2013	Tempi medi di erogazione dei servizi (da pubblicare in tabelle)	Tempi medi di erogazione dei servizi (per ogni servizio erogato) agli utenti, sia finali che intermedi, con riferimento all'esercizio finanziario precedente	Annuale (art. 10, c. 5, d.lgs. n. 33/2013)
Liste di attesa	I	Art. 41, c. 6, d.lgs. n. 33/2013	Liste di attesa (da pubblicare in tabelle)	Tempi di attesa previsti e tempi medi effettivi di attesa per ciascuna tipologia di prestazione erogata	Tempestivo (ex art. 8, d.lgs. n. 33/2013)
Pagamenti dell'amministrazione	A	Art. 33, d.lgs. n. 33/2013	Indicatore di tempestività dei pagamenti	Indicatore dei tempi medi di pagamento relativi agli acquisti di beni, servizi e forniture (indicatore di tempestività dei pagamenti)	Annuale (art. 33, c. 1, d.lgs. n. 33/2013)

	IBAN e pagamenti informatici	A + M	Art. 36, d.lgs. n. 33/2013 Art. 5, c. 1, d.lgs. n. 82/2005	IBAN e pagamenti informatici	Nelle richieste di pagamento: i codici IBAN identificativi del conto di pagamento, ovvero di imputazione del versamento in Tesoreria, tramite i quali i soggetti versanti possono effettuare i pagamenti mediante bonifico bancario o postale, ovvero gli identificativi del conto corrente postale sul quale i soggetti versanti possono effettuare i pagamenti mediante bollettino postale, nonchè i codici identificativi del pagamento da indicare obbligatoriamente per il versamento	Tempestivo (ex art. 8, d.lgs. n. 33/2013)
Opere pubbliche		A	Art. 38, c. 1, d.lgs. n. 33/2013	Documenti di programmazione	Documenti di programmazione, anche pluriennale, delle opere pubbliche di competenza dell'amministrazione	Tempestivo (art. 38, c. 1, d.lgs. n. 33/2013)
			Art. 38, c. 1, d.lgs. n. 33/2013	Linee guida per la valutazione	Linee guida per la valutazione degli investimenti	Tempestivo (art. 38, c. 1, d.lgs. n. 33/2013)
			Art. 38, c. 1, d.lgs. n. 33/2013	Relazioni annuali	Relazioni annuali	Tempestivo (art. 38, c. 1, d.lgs. n. 33/2013)
			Art. 38, c. 1, d.lgs. n. 33/2013	Altri documenti	Ogni altro documento predisposto nell'ambito della valutazione, ivi inclusi i pareri dei valutatori che si discostino dalle scelte delle amministrazioni e gli esiti delle valutazioni ex post che si discostino dalle valutazioni ex ante	Tempestivo (art. 38, c. 1, d.lgs. n. 33/2013)
			Art. 38, c. 1, d.lgs. n. 33/2013	Nuclei di valutazione	Informazioni relative ai Nuclei di valutazione e verifica degli investimenti pubblici, incluse le funzioni e i compiti specifici ad essi attribuiti, le procedure e i criteri di	Tempestivo (art. 38, c. 1, d.lgs. n. 33/2013)

					individuazione dei componenti e i loro nominativi	
			Art. 38, c. 2, d.lgs. n. 33/2013	Tempi e costi di realizzazione (da pubblicare in tabelle)	Informazioni relative ai tempi e agli indicatori di realizzazione delle opere pubbliche completate	Tempestivo (art. 38, c. 1, d.lgs. n. 33/2013)
			Art. 38, c. 2, d.lgs. n. 33/2013		Informazioni relative ai costi unitari di realizzazione delle opere pubbliche completate	Tempestivo (art. 38, c. 1, d.lgs. n. 33/2013)
Pianificazione e governo del territorio		A (compatibilmente con le competenze in materia)	Art. 39, c. 1, lett. a), d.lgs. n. 33/2013	Pianificazione e governo del territorio (da pubblicare in tabelle)	Atti di governo del territorio quali, tra gli altri, piani territoriali, piani di coordinamento, piani paesistici, strumenti urbanistici, generali e di attuazione, nonché le loro varianti	Tempestivo (art. 39, c. 1, d.lgs. n. 33/2013)
					Per ciascuno degli atti:	
			Art. 39, c. 1, lett. b), d.lgs. n. 33/2013		1) schemi di provvedimento prima che siano portati all'approvazione	Tempestivo (art. 39, c. 1, d.lgs. n. 33/2013)
					2) delibere di adozione o approvazione	Tempestivo (art. 39, c. 1, d.lgs. n. 33/2013)
					3) relativi allegati tecnici	Tempestivo (art. 39, c. 1, d.lgs. n. 33/2013)

		F	Art. 39, c. 2, d.lgs. n. 33/2013		Documentazione relativa a ciascun procedimento di presentazione e approvazione delle proposte di trasformazione urbanistica di iniziativa privata o pubblica in variante allo strumento urbanistico generale comunque denominato vigente nonché delle proposte di trasformazione urbanistica di iniziativa privata o pubblica in attuazione dello strumento urbanistico generale vigente che comportino premialità edificatorie a fronte dell'impegno dei privati alla realizzazione di opere di urbanizzazione extra oneri o della cessione di aree o volumetrie per finalità di pubblico interesse	Tempestivo (ex art. 8, d.lgs. n. 33/2013)
Informazioni ambientali		G	Art. 40, c. 2, d.lgs. n. 33/2013	Informazioni ambientali	Informazioni ambientali che le amministrazioni detengono ai fini delle proprie attività istituzionali:	Tempestivo (ex art. 8, d.lgs. n. 33/2013)
				Stato dell'ambiente	1) Stato degli elementi dell'ambiente, quali l'aria, l'atmosfera, l'acqua, il suolo, il territorio, i siti naturali, compresi gli igrotopi, le zone costiere e marine, la diversità biologica ed i suoi elementi costitutivi, compresi gli organismi geneticamente modificati, e, inoltre, le interazioni tra questi elementi	Tempestivo (ex art. 8, d.lgs. n. 33/2013)
				Fattori inquinanti	2) Fattori quali le sostanze, l'energia, il rumore, le radiazioni od i rifiuti, anche quelli radioattivi, le emissioni, gli scarichi ed altri rilasci nell'ambiente, che incidono o possono incidere sugli elementi dell'ambiente	Tempestivo (ex art. 8, d.lgs. n. 33/2013)

				Misure incidenti sull'ambiente e relative analisi di impatto	3) Misure, anche amministrative, quali le politiche, le disposizioni legislative, i piani, i programmi, gli accordi ambientali e ogni altro atto, anche di natura amministrativa, nonché le attività che incidono o possono incidere sugli elementi e sui fattori dell'ambiente ed analisi costi-benefici ed altre analisi ed ipotesi economiche usate nell'ambito delle stesse	Tempestivo (ex art. 8, d.lgs. n. 33/2013)
				Misure a protezione dell'ambiente e relative analisi di impatto	4) Misure o attività finalizzate a proteggere i suddetti elementi ed analisi costi-benefici ed altre analisi ed ipotesi economiche usate nell'ambito delle stesse	Tempestivo (ex art. 8, d.lgs. n. 33/2013)
				Relazioni sull'attuazione della legislazione	5) Relazioni sull'attuazione della legislazione ambientale	Tempestivo (ex art. 8, d.lgs. n. 33/2013)
				Stato della salute e della sicurezza umana	6) Stato della salute e della sicurezza umana, compresa la contaminazione della catena alimentare, le condizioni della vita umana, il paesaggio, i siti e gli edifici d'interesse culturale, per quanto influenzabili dallo stato degli elementi dell'ambiente, attraverso tali elementi, da qualsiasi fattore	Tempestivo (ex art. 8, d.lgs. n. 33/2013)
				Relazione sullo stato dell'ambiente del Ministero dell'Ambiente e della tutela del territorio	Relazione sullo stato dell'ambiente redatta dal Ministero dell'Ambiente e della tutela del territorio	Tempestivo (ex art. 8, d.lgs. n. 33/2013)

Strutture sanitarie private accreditate		D	Art. 41, c. 4, d.lgs. n. 33/2013	Strutture sanitarie private accreditate (da pubblicare in tabelle)	Elenco delle strutture sanitarie private accreditate	Annuale (art. 41, c. 4, d.lgs. n. 33/2013)	
					Accordi intercorsi con le strutture private accreditate	Annuale (art. 41, c. 4, d.lgs. n. 33/2013)	
Interventi straordinari e di emergenza		A	Art. 42, c. 1, lett. a), d.lgs. n. 33/2013	Interventi straordinari e di emergenza (da pubblicare in tabelle)	Provvedimenti adottati concernenti gli interventi straordinari e di emergenza che comportano deroghe alla legislazione vigente, con l'indicazione espressa delle norme di legge eventualmente derogate e dei motivi della deroga, nonché con l'indicazione di eventuali atti amministrativi o giurisdizionali intervenuti	Tempestivo (ex art. 8, d.lgs. n. 33/2013)	
					Art. 42, c. 1, lett. b), d.lgs. n. 33/2013	Termini temporali eventualmente fissati per l'esercizio dei poteri di adozione dei provvedimenti straordinari	Tempestivo (ex art. 8, d.lgs. n. 33/2013)
					Art. 42, c. 1, lett. c), d.lgs. n. 33/2013	Costo previsto degli interventi e costo effettivo sostenuto dall'amministrazione	Tempestivo (ex art. 8, d.lgs. n. 33/2013)
					Art. 42, c. 1, lett. d), d.lgs. n. 33/2013	Particolari forme di partecipazione degli interessati ai procedimenti di adozione dei provvedimenti straordinari	Tempestivo (ex art. 8, d.lgs. n. 33/2013)
Altri contenuti - Corruzione		A		Piano triennale di prevenzione della	Piano triennale di prevenzione della corruzione	Annuale	

			corruzione		
			Art. 43, c. 1, d.lgs. n. 33/2013	Responsabile della prevenzione della corruzione	Responsabile della prevenzione della corruzione Tempestivo
			delib. CiVIT n. 105/2010 e 2/2012	Responsabile della trasparenza	Responsabile della trasparenza (laddove diverso dal Responsabile della prevenzione della corruzione) Tempestivo
				Regolamenti per la prevenzione e la repressione della corruzione e dell'illegalità	Regolamenti per la prevenzione e la repressione della corruzione e dell'illegalità (laddove adottati) Tempestivo
			Art. 1, c. 14, l. n. 190/2012	Relazione del responsabile della corruzione	Relazione del responsabile della prevenzione della corruzione recante i risultati dell'attività svolta (entro il 15 dicembre di ogni anno) Annuale (ex art. 1, c. 14, L. n. 190/2012)
			Art. 1, c. 3, l. n. 190/2012	Atti di adeguamento a provvedimenti CiVIT	Atti adottati in ottemperanza a provvedimenti della CiVIT in materia di vigilanza e controllo nell'anticorruzione Tempestivo
		P	Art. 18, c. 5, d.lgs. n. 39/2013	Atti di accertamento delle violazioni	Atti di accertamento delle violazioni delle disposizioni di cui al d.lgs. n. 39/2013 Tempestivo
Altri contenuti - Accesso civico		B	Art. 5, c. 1, d.lgs. n. 33/2013	Accesso civico	Nome del Responsabile della trasparenza cui è presentata la richiesta di accesso civico, nonché modalità per l'esercizio di tale diritto, con indicazione dei recapiti telefonici e delle caselle di posta elettronica istituzionale Tempestivo

			Art. 5, c. 4, d.lgs. n. 33/2013		Nome del titolare del potere sostitutivo, attivabile nei casi di ritardo o mancata risposta, con indicazione dei recapiti telefonici e delle caselle di posta elettronica istituzionale	Tempestivo
Altri contenuti - Accessibilità e Catalogo di dati, metadati e banche dati		A	Art. 52, c. 1, d.lgs. 82/2005	Regolamenti	Regolamenti che disciplinano l'esercizio della facoltà di accesso telematico e il riutilizzo dei dati	Annuale
			Art. 52, c. 1, d.lgs. 82/2005	Catalogo di dati, metadati e banche dati	Catalogo dei dati, dei metadati e delle relative banche dati in possesso delle amministrazioni	Annuale
			Art. 9, c. 7, d.l. n. 179/2012	Obiettivi di accessibilità (da pubblicare secondo le indicazioni contenute nella circolare dell'Agenzia per l'Italia digitale n. 61/2013)	Obiettivi di accessibilità dei soggetti disabili agli strumenti informatici per l'anno corrente (entro il 31 marzo di ogni anno)	Annuale (ex art. 9, c. 7, D.L. n. 179/2012)
		M	Art. 63, cc. 3-bis e 3-quater, d.lgs. n. 82/2005	Provvedimenti per uso dei servizi in rete	Elenco dei provvedimenti adottati per consentire l'utilizzo di servizi in rete, anche a mezzo di intermediari abilitati, per la presentazione telematica da parte di cittadini e imprese di denunce, istanze e atti e garanzie fideiussorie, per l'esecuzione di versamenti fiscali, contributivi, previdenziali, assistenziali e assicurativi, per la richiesta di attestazioni e certificazioni, nonché dei termini e modalità di utilizzo dei servizi e dei canali telematici e della posta elettronica (l'obbligo di pubblicazione dovrà essere adempiuto almeno 60 giorni prima della data del 1	Annuale

					gennaio 2014, ossia entro il 1 novembre 2013)	
Altri contenuti - Dati ulteriori		B	Art. 4, c. 3, d.lgs. n. 33/2013 Art. 1, c. 9, lett. f), l. n. 190/2012	Dati ulteriori (NB: nel caso di pubblicazione di dati non previsti da norme di legge si deve procedere alla anonimizzazione dei dati personali eventualmente presenti, in virtù di quanto disposto dall'art. 4, c. 3, del d.lgs. n. 33/2013)	Dati, informazioni e documenti ulteriori che le pubbliche amministrazioni non hanno l'obbligo di pubblicare ai sensi della normativa vigente e che non sono riconducibili alle sottosezioni indicate	

**ALLEGATO AL PNA 2022 N. 9)
ELENCO DEGLI OBBLIGHI DI PUBBLICAZIONE DELLA SEZIONE "AMMINISTRAZIONE
TRASPARENTE"
SOTTO SEZIONE 1° LIVELLO - BANDI DI GARA E CONTRATTI**

**(SOSTITUTIVO DEGLI OBBLIGHI ELENCATI PER LA SOTTOSEZIONE "BANDI DI GARA E
CONTRATTI" DELL'ALLEGATO 1) ALLA DELIBERA ANAC 1310/2016 E DELL'ALLEGATO 1) ALLA
DELIBERA ANAC 1134/2017)**

Denominazione sotto-sezione livello 1 (Macrofamiglie)	Denominazione sotto-sezione 2 livello (Tipologie di dati)	Riferimento normativo	Denominazione del singolo obbligo	Contenuti dell'obbligo	Aggiornamento
Bandi di gara e contratti		Art. 1, c. 32, l. n. 190/2012 Art. 37, c. 1, lett. a) d.lgs. n. 33/2013; Art. 4 delib. Anac n. 39/2016	<p>Dati previsti dall'articolo 1, comma 32, della legge 6 novembre 2012, n. 190.</p> <p>Informazioni sulle singole procedure</p> <p>(da pubblicare secondo le "Specifiche tecniche per la</p>	<p>Codice Identificativo Gara (CIG)/SmartCIG, struttura proponente, oggetto del bando, procedura di scelta del contraente, elenco degli operatori invitati a presentare offerte/numero di offerenti che hanno partecipato al procedimento, aggiudicatario, importo di aggiudicazione, tempi di completamento dell'opera servizio o fornitura, importo delle somme liquidate</p>	Tempestivo

	<p>Art. 1, c. 32, l. n. 190/2012 Art. 37, c. 1, lett. a) d.lgs. n. 33/2013; Art. 4 delib. Anac n. 39/2016</p>	<p>pubblicazione dei dati ai sensi dell'art. 1, comma 32, della Legge n. 190/2012", adottate secondo quanto indicato nella delib. Anac 39/2016)</p>	<p>Tabelle riassuntive rese liberamente scaricabili in un formato digitale standard aperto con informazioni sui contratti relative all'anno precedente (nello specifico: Codice Identificativo Gara (CIG)/smartCIG, struttura proponente, oggetto del bando, procedura di scelta del contraente, elenco degli operatori invitati a presentare offerte/numero di offerenti che hanno partecipato al procedimento, aggiudicatario, importo di aggiudicazione, tempi di completamento dell'opera servizio o fornitura, importo delle somme liquidate)</p>	<p>Annuale (art. 1, c. 32, l. n. 190/2012)</p>
--	---------------------------------------------------------------------------------------------------------------	-----------------------------------------------------------------------------------------------------------------------------------------------------	--------------------------------------------------------------------------------------------------------------------------------------------------------------------------------------------------------------------------------------------------------------------------------------------------------------------------------------------------------------------------------------------------------------------------------------------------------------------------------------------------------------------------------------------------------	----------------------------------------------------

	<p>Art. 37, c. 1, lett. b) d.lgs. n. 33/2013; Artt. 21, c. 7, e 29, c. 1, d.lgs. n. 50/2016 D.M. MIT 14/2018, art. 5, commi 8 e 10 e art. 7, commi 4 e 10</p>	<p>Atti relativi alla programmazione di lavori, opere, servizi e forniture</p>	<p>Programma biennale degli acquisti di beni e servizi, programma triennale dei lavori pubblici e relativi aggiornamenti annuali</p> <p>Comunicazione della mancata redazione del programma triennale dei lavori pubblici per assenza di lavori e comunicazione della mancata redazione del programma biennale degli acquisti di beni e servizi per assenza di acquisti (D.M. MIT 14/2018, art. 5, co. 8 e art. 7, co. 4)</p> <p>Modifiche al programma triennale dei lavori pubblici e al programma biennale degli acquisti di beni e servizi (D.M. MIT 14/2018, art. 5, co. 10 e art. 7, co. 10)</p>	<p>Tempestivo</p>
<p>Atti relativi alle procedure per l'affidamento di appalti pubblici di servizi, forniture, lavori e opere, di concorsi pubblici di progettazione, di concorsi di idee e di concessioni, compresi quelli tra enti nell'ambito del settore pubblico di cui all'art. 5 del dlgs n. 50/2016</p> <p>I dati si devono riferire a ciascuna procedura contrattuale in modo da avere una rappresentazione sequenziale di ognuna di esse, dai primi atti alla fase di esecuzione</p>				

	<p>Art. 37, c. 1, lett. b) d.lgs. n. 33/2013 e art. 29, c. 1, d.lgs. n. 50/2016; DPCM n. 76/2018</p>	<p>Trasparenza nella partecipazione di portatori di interessi e dibattito pubblico</p>	<p>Progetti di fattibilità relativi alle grandi opere infrastrutturali e di architettura di rilevanza sociale, aventi impatto sull'ambiente, sulle città e sull'assetto del territorio, nonché gli esiti della consultazione pubblica, comprensivi dei resoconti degli incontri e dei dibattiti con i portatori di interesse. I contributi e i resoconti sono pubblicati, con pari evidenza, unitamente ai documenti predisposti dall'amministrazione e relativi agli stessi lavori (art. 22, c. 1)</p> <p>Informazioni previste dal D.P.C.M. n. 76/2018 <i>"Regolamento recante modalità di svolgimento, tipologie e soglie dimensionali delle opere sottoposte a dibattito pubblico"</i></p>	<p>Tempestivo</p>
--	------------------------------------------------------------------------------------------------------------------------	----------------------------------------------------------------------------------------	----------------------------------------------------------------------------------------------------------------------------------------------------------------------------------------------------------------------------------------------------------------------------------------------------------------------------------------------------------------------------------------------------------------------------------------------------------------------------------------------------------------------------------------------------------------------------------------------------------------------------------------------------------------------------------------------------	-------------------

	Art. 37, c. 1, lett. b) d.lgs. n. 33/2013 e art. 29, c. 1, d.lgs. n. 50/2016	Avvisi di preinformazione	SETTORI ORDINARI Avvisi di preinformazione per i settori ordinari di cui all'art. 70, co. 1, d.lgs. 50/2016 SETTORI SPECIALI Avvisi periodici indicativi per i settori speciali di cui all'art. 127, co. 2, d.lgs. 50/2016	Tempestivo
	Art. 37, c. 1, lett. b) d.lgs. n. 33/2013 e art. 29, c. 1, d.lgs. n. 50/2016	Delibera a contrarre	Delibera a contrarre o atto equivalente	Tempestivo

	<p>Art. 37, c. 1, lett. b) d.lgs. n. 33/2013 e art. 29, c. 1, d.lgs. n. 50/2016, d.m. MIT 2.12.2016</p>	<p>Avvisi e bandi</p>	<p>SETTORI ORDINARI-SOTTOSOGLIA Avviso di indagini di mercato (art. 36, c. 7 e Linee guida ANAC n.4) Bandi ed avvisi (art. 36, c. 9) Avviso di costituzione elenco operatori economici e pubblicazione elenco (art. 36, c. 7 e Linee guida ANAC) Determina a contrarre ex art. 32, c. 2, con riferimento alle ipotesi ex art. 36, c. 2, lettere a) e b) SETTORI ORDINARI-SOPRASOGLIA Avviso di preinformazione per l'indizione di una gara per procedure ristrette e procedure competitive con negoziazione (amministrazioni subcentrali) (art. 70, c. 2 e 3) Bandi ed avvisi (art. 73, c. 1 e 4) Bandi di gara o avvisi di preinformazione per appalti di servizi di cui all'allegato IX (art. 142, c. 1) Bandi di concorso per concorsi di progettazione (art. 153) Bando per il concorso di</p>	<p>Tempestivo</p>
--	---------------------------------------------------------------------------------------------------------	-----------------------	--------------------------------------------------------------------------------------------------------------------------------------------------------------------------------------------------------------------------------------------------------------------------------------------------------------------------------------------------------------------------------------------------------------------------------------------------------------------------------------------------------------------------------------------------------------------------------------------------------------------------------------------------------------------------------------------------------------------------------------------------------------------------------------------------------------------------------------------------------------------------------------------------------------------------------------------	-------------------

		<p>idee (art. 156)</p> <p>SETTORI SPECIALI</p> <p>Bandi e avvisi (art. 127, c. 1)</p> <p>Per procedure ristrette e negoziate- Avviso periodico indicativo (art. 127, c. 3)</p> <p>Avviso sull'esistenza di un sistema di qualificazione (art. 128, c. 1)</p> <p>Bandi di gara e avvisi (art. 129, c. 1)</p> <p>Per i servizi sociali e altri servizi specifici- Avviso di gara, avviso periodico indicativo, avviso sull'esistenza di un sistema di qualificazione (art. 140, c. 1)</p> <p>Per i concorsi di progettazione e di idee - Bando (art. 141, c. 3)</p> <p>SPONSORIZZAZIONI</p> <p>Avviso con cui si rende nota la ricerca di sponsor o l'avvenuto ricevimento di una proposta di sponsorizzazione indicando sinteticamente il contenuto del contratto proposto (art. 19, c. 1)</p>	
--	--	--------------------------------------------------------------------------------------------------------------------------------------------------------------------------------------------------------------------------------------------------------------------------------------------------------------------------------------------------------------------------------------------------------------------------------------------------------------------------------------------------------------------------------------------------------------------------------------------------------------------------------------------------------------------------------------------------------------------------------------------------------------------------------------------------------------	--

	Art. 48, c. 3, d.l. 77/2021	Procedure negoziate afferenti agli investimenti pubblici finanziati, in tutto o in parte, con le risorse previste dal PNRR e dal PNC e dai programmi cofinanziati dai fondi strutturali dell'Unione europea	Evidenza dell'avvio delle procedure negoziate (art. 63 e art.125) ove le S.A. vi ricorrono quando, per ragioni di estrema urgenza derivanti da circostanze imprevedibili, non imputabili alla stazione appaltante, l'applicazione dei termini, anche abbreviati, previsti dalle procedure ordinarie può compromettere la realizzazione degli obiettivi o il rispetto dei tempi di attuazione di cui al PNRR nonché al PNC e ai programmi cofinanziati dai fondi strutturali dell'Unione Europe	Tempestivo
	Art. 37, c. 1, lett. b) d.lgs. n. 33/2013 e art. 29, c. 1, d.lgs. n. 50/2016	Commissione giudicatrice	Composizione della commissione giudicatrice, curricula dei suoi componenti.	Tempestivo

	<p>Art. 37, c. 1, lett. b) d.lgs. n. 33/2013 e art. 29, c. 1, d.lgs. n. 50/2016</p>	<p>Avvisi relativi all'esito della procedura</p>	<p>SETTORI ORDINARI-SOTTOSOGLIA Avviso sui risultati della procedura di affidamento con l'indicazione dei soggetti invitati (art. 36, c. 2, lett. b), c), c-bis). Per le ipotesi di cui all'art. 36, c. 2, lett. b) tranne nei casi in cui si procede ad affidamento diretto tramite determina a contrarre ex articolo 32, c. 2 Pubblicazione facoltativa dell'avviso di aggiudicazione di cui all'art. 36, co. 2, lett. a) tranne nei casi in cui si procede ai sensi dell'art. 32, co. 2</p> <p>SETTORI ORDINARI-SOPRASOGLIA Avviso di appalto aggiudicato (art. 98) Avviso di aggiudicazione degli appalti di servizi di cui all'allegato IX eventualmente raggruppati su base trimestrale (art. 142, c. 3) Avviso sui risultati del concorso di progettazione (art. 153, c. 2)</p> <p>SETTORI SPECIALI</p>	<p>Tempestivo</p>
--	-------------------------------------------------------------------------------------	--------------------------------------------------	--------------------------------------------------------------------------------------------------------------------------------------------------------------------------------------------------------------------------------------------------------------------------------------------------------------------------------------------------------------------------------------------------------------------------------------------------------------------------------------------------------------------------------------------------------------------------------------------------------------------------------------------------------------------------------------------------------------------------------------------------------------------------------------------------------------------------------------------------------------	-------------------

			<p>Avviso relativo agli appalti aggiudicati (art. 129, c. 2 e art. 130)</p> <p>Avviso di aggiudicazione degli appalti di servizi sociali e di altri servizi specifici eventualmente raggruppati su base trimestrale (art. 140, c. 3)</p> <p>Avviso sui risultati del concorso di progettazione (art. 141, c. 2)</p>	
--	--	--	---------------------------------------------------------------------------------------------------------------------------------------------------------------------------------------------------------------------------------------------------------------------------------------------------------------------	--

	d.l. 76, art. 1, co. 2, lett. a) (applicabile temporaneamente)	Avviso sui risultati della procedura di affidamento diretto (ove la determina a contrarre o atto equivalente sia adottato entro il 30.6.2023)	Per gli affidamenti diretti per lavori di importo inferiore a 150.000 euro e per servizi e forniture, ivi compresi i servizi di ingegneria e architettura e l'attività di progettazione, di importo inferiore a 139.000 euro: pubblicazione dell'avviso sui risultati della procedura di affidamento con l'indicazione dei soggetti invitati (non obbligatoria per affidamenti inferiori ad euro 40.000)	Tempestivo
--	-------------------------------------------------------------------	-----------------------------------------------------------------------------------------------------------------------------------------------	----------------------------------------------------------------------------------------------------------------------------------------------------------------------------------------------------------------------------------------------------------------------------------------------------------------------------------------------------------------------------------------------------------	------------

	d.l. 76, art. 1, co. 1, lett. b) (applicabile temporaneamente)	Avviso di avvio della procedura e avviso sui risultati della aggiudicazione di procedure negoziate senza bando (ove la determina a contrarre o atto equivalente sia adottato entro il 30.6.2023)	Per l'affidamento di servizi e forniture, ivi compresi i servizi di ingegneria e architettura e l'attività di progettazione, di importo pari o superiore a 139.000 euro e fino alle soglie comunitarie e di lavori di importo pari o superiore a 150.000 euro e inferiore a un milione di euro: pubblicazione di un avviso che evidenzia l'avvio della procedura negoziata e di un avviso sui risultati della procedura di affidamento con l'indicazione dei soggetti invitati	Tempestivo
--	-------------------------------------------------------------------	--------------------------------------------------------------------------------------------------------------------------------------------------------------------------------------------------	--------------------------------------------------------------------------------------------------------------------------------------------------------------------------------------------------------------------------------------------------------------------------------------------------------------------------------------------------------------------------------------------------------------------------------------------------------------------------------	------------

	Art. 37, c. 1, lett. b) d.lgs. n. 33/2013 e art. 29, c. 1, d.lgs. n. 50/2016	Verbali delle commissioni di gara	Verbali delle commissioni di gara (fatte salve le esigenze di riservatezza ai sensi dell'art. 53, ovvero dei documenti secretati ai sensi dell'art. 162 e nel rispetto dei limiti previsti in via generale dal d.lgs. n. 196/2003 e ss.mm.ii. in materia di dati personali.	Successivamente alla pubblicazione degli avvisi relativi agli esiti delle procedure
	Art. 47, c.2, 3, 9, d.l. 77/2021 e art. 29, co. 1, d.lgs. 50/2016	Pari opportunità e inclusione lavorativa nei contratti pubblici, nel PNRR e nel PNC	Copia dell'ultimo rapporto sulla situazione del personale maschile e femminile prodotto al momento della presentazione della domanda di partecipazione o dell'offerta da parte degli operatori economici tenuti, ai sensi dell'art. 46, del d.lgs. n. 198/2006 alla sua redazione (operatori che occupano oltre 50 dipendenti)(art. 47, c. 2, d.l. 77/2021)	Successivamente alla pubblicazione degli avvisi relativi agli esiti delle procedure

	Art. 37, c. 1, lett. b) d.lgs. n. 33/2013 e art. 29, c. 1, d.lgs. n. 50/2016	Contratti	Solo per gli affidamenti sopra soglia e per quelli finanziati con risorse PNRR e fondi strutturali, testo dei contratti e dei successivi accordi modificativi e/o interpretativi degli stessi (fatte salve le esigenze di riservatezza ai sensi dell'art. 53, ovvero dei documenti secretati ai sensi dell'art. 162 e nel rispetto dei limiti previsti in via generale dal d.lgs. n. 196/2003 e ss.mm.ii. in materia di dati personali).	Tempestivo
	D.l. 76/2020, art. 6 Art. 29, co. 1, d.lgs. 50/2016	Collegi consultivi tecnici	Composizione del CCT, curricula e compenso dei componenti.	Tempestivo

	Art. 47, c.2, 3, 9, d.l. 77/2021 e art. 29, co. 1, d.lgs. 50/2016		Relazione di genere sulla situazione del personale maschile e femminile consegnata, entro sei mesi dalla conclusione del contratto, alla S.A. dagli operatori economici che occupano un numero pari o superiore a quindici dipendenti (art. 47, c. 3, d.l. 77/2021)	Tempestivo
	Art. 47, co. 3-bis e co. 9, d.l. 77/2021 e art. 29, co. 1, d.lgs. 50/2016	Pari opportunità e inclusione lavorativa nei contratti pubblici, nel PNRR e nel PNC	Pubblicazione da parte della S.A. della certificazione di cui all'articolo 17 della legge 12 marzo 1999, n. 68 e della relazione relativa all'assolvimento degli obblighi di cui alla medesima legge e alle eventuali sanzioni e provvedimenti disposti a carico dell'operatore economico nel triennio antecedente la data di scadenza di presentazione delle offerte e consegnati alla S.A. entro sei mesi dalla conclusione del contratto (per gli operatori economici che occupano un numero pari o superiore a quindici dipendenti)	Tempestivo

	<p>Art. 37, c. 1, lett. b) d.lgs. n. 33/2013 e art. 29, c. 1, d.lgs. n. 50/2016</p>	<p>Fase esecutiva</p>	<p>Fatte salve le esigenze di riservatezza ai sensi dell'art. 53, ovvero dei documenti secretati ai sensi dell'art. 162 del d.lgs. 50/2016, i provvedimenti di approvazione ed autorizzazione relativi a:</p> <ul style="list-style-type: none"> - modifiche soggettive - varianti - proroghe - rinnovi - quinto d'obbligo - subappalti (in caso di assenza del provvedimento di autorizzazione, pubblicazione del nominativo del subappaltatore, dell'importo e dell'oggetto del contratto di subappalto). <p>Certificato di collaudo o regolare esecuzione Certificato di verifica conformità Accordi bonari e transazioni Atti di nomina del: direttore dei lavori/direttore dell'esecuzione/componenti delle commissione di collaudo</p>	<p>Tempestivo</p>
--	-------------------------------------------------------------------------------------	-----------------------	-------------------------------------------------------------------------------------------------------------------------------------------------------------------------------------------------------------------------------------------------------------------------------------------------------------------------------------------------------------------------------------------------------------------------------------------------------------------------------------------------------------------------------------------------------------------------------------------------------------------------------------------------------------------------------------------------------------------------------------------------------------------------------------------------------------------------	-------------------

	<p>Art. 37, c. 1, lett. b) d.lgs. n. 33/2013 e art. 29, c. 1, d.lgs. n. 50/2016</p>	<p>Resoconti della gestione finanziaria dei contratti al termine della loro esecuzione</p>	<p>Resoconti della gestione finanziaria dei contratti al termine della loro esecuzione. Il resoconto deve contenere, per ogni singolo contratto, almeno i seguenti dati: data di inizio e conclusione dell'esecuzione, importo del contratto, importo complessivo liquidato, importo complessivo dello scostamento, ove si sia verificato (scostamento positivo o negativo).</p>	<p>Annuale (entro il 31 gennaio) con riferimento agli affidamenti dell'anno precedente</p>

	<p>Art. 37, c. 1, lett. b) d.lgs. n. 33/2013 e art. 29, c. 1, d.lgs. n. 50/2016;</p>	<p>Concessioni e partenariato pubblico privato</p>	<p>Tutti gli obblighi di pubblicazione elencati nel presente allegato sono applicabili anche ai contratti di concessione e di partenariato pubblico privato, <u>in quanto compatibili</u>, ai sensi degli artt. 29, 164, 179 del d.lgs. 50/2016. Con riferimento agli avvisi e ai bandi si richiamano inoltre:</p> <p>Bando di concessione, invito a presentare offerte (art. 164, c. 2, che rinvia alle disposizioni contenute nella parte I e II del d.lgs. 50/2016 anche relativamente alle modalità di pubblicazione e redazione dei bandi e degli avvisi)</p> <p>Nuovo invito a presentare offerte a seguito della modifica dell'ordine di importanza dei criteri di aggiudicazione (art. 173, c. 3)</p> <p>Nuovo bando di concessione a seguito della modifica dell'ordine di importanza dei criteri di</p>	<p>Tempestivo</p>
--	--------------------------------------------------------------------------------------	----------------------------------------------------	--------------------------------------------------------------------------------------------------------------------------------------------------------------------------------------------------------------------------------------------------------------------------------------------------------------------------------------------------------------------------------------------------------------------------------------------------------------------------------------------------------------------------------------------------------------------------------------------------------------------------------------------------------------------------------------------------------------------------------------------------------------------------------------------------------------------------------	-------------------

			<p>aggiudicazione (art. 173, c. 3)</p> <p>Bando di gara relativo alla finanza di progetto (art. 183, c. 2)</p> <p>Bando di gara relativo alla locazione finanziaria di opere pubbliche o di pubblica utilità (art. 187)</p> <p>Bando di gara relativo al contratto di disponibilità (art. 188, c. 3)</p>	
--	--	--	----------------------------------------------------------------------------------------------------------------------------------------------------------------------------------------------------------------------------------------------------------------------------------------------------------	--

	Art. 37, c. 1, lett. b) d.lgs. n. 33/2013 e art. 29, c. 1, d.lgs. n. 50/2016	Affidamenti diretti di lavori, servizi e forniture di somma urgenza e di protezione civile	Gli atti relativi agli affidamenti diretti di lavori, servizi e forniture di somma urgenza e di protezione civile, con specifica dell'affidatario, delle modalità della scelta e delle motivazioni che non hanno consentito il ricorso alle procedure ordinarie (art. 163, c. 10)	Tempestivo
	Art. 37, c. 1, lett. b) d.lgs. n. 33/2013 e art. 29, c. 1, d.lgs. n. 50/2016;	Affidamenti in house	Tutti gli atti connessi agli affidamenti in house in formato open data di appalti pubblici e contratti di concessione tra enti nell'ambito del settore pubblico (art. 192, c. 1 e 3)	Tempestivo
	Art. 90, c. 10, dlgs n. 50/2016	Elenchi ufficiali di operatori economici riconosciuti e certificazioni	<u>Obbligo previsto per i soli enti gestiscono gli elenchi e per gli organismi di certificazione</u> Elenco degli operatori economici iscritti in un elenco ufficiale (art. 90, c. 10, dlgs n. 50/2016) Elenco degli operatori economici in possesso del certificato rilasciato dal competente organismo di certificazione (art. 90, c. 10, dlgs n. 50/2016)	Tempestivo

	<p>Art. 11, co. 2- quater, l. n. 3/2003, introdotto dall'art. 41, co. 1, d.l. n. 76/2020.</p>	<p>Progetti di investimento pubblico</p>	<p><u>Obbligo previsto per i soggetti titolari di progetti di investimento pubblico</u></p> <p>Elenco dei progetti finanziati, con indicazione del CUP, importo totale del finanziamento, le fonti finanziarie, la data di avvio del progetto e lo stato di attuazione finanziario e procedurale</p>	<p>Annuale</p>
--	---------------------------------------------------------------------------------------------------------------	--------------------------------------------------	------------------------------------------------------------------------------------------------------------------------------------------------------------------------------------------------------------------------------------------------------------------------------------------------------------------------------------------	----------------