

**Comune di Borca di Cadore**  
**Provincia di Belluno**

**PIANO INTEGRATO DI ATTIVITA' E ORGANIZZAZIONE 2023 – 2025**

*(art. 6, commi da 1 a 4, del decreto legge 9 giugno 2021, n. 80, convertito, con modificazioni, in legge 6 agosto 2021, n. 113)*

## **Premessa**

Il Piano Integrato di Attività e Organizzazione (PIAO) è stato introdotto con la finalità di consentire un maggior coordinamento dell'attività programmatica delle pubbliche amministrazioni e una sua semplificazione, nonché assicurare una migliore qualità e trasparenza dell'attività amministrativa, dei servizi ai cittadini e alle imprese. In esso, gli obiettivi, le azioni e le attività dell'Ente sono ricondotti alle finalità istituzionali e alla missione pubblica complessiva di soddisfacimento dei bisogni della collettività e dei territori, si tratta quindi di uno strumento dotato, da un lato, di rilevante valenza strategica e, dall'altro, di un forte valore comunicativo, attraverso il quale l'Ente pubblico comunica alla collettività gli obiettivi e le azioni mediante le quali vengono esercitate le funzioni pubbliche e i risultati che si vogliono ottenere rispetto alle esigenze di valore pubblico da soddisfare.

## **Riferimenti normativi**

L'art. 6 commi da 1 a 4 del decreto legge 9 giugno 2021 n. 80, convertito con modificazioni in legge 6 agosto 2021 n. 113, ha introdotto nel nostro ordinamento il Piano Integrato di Attività e Organizzazione, che assorbe una serie di piani e programmi già previsti dalla normativa, in particolare: il Piano della performance, il Piano Triennale per la Prevenzione della Corruzione e per la Trasparenza, il Piano organizzativo del lavoro agile e il Piano triennale dei fabbisogni del personale, quale misura di semplificazione, snellimento e ottimizzazione della programmazione pubblica nell'ambito del processo di rafforzamento della capacità amministrativa delle Pubbliche Amministrazioni funzionale all'attuazione del Piano Nazionale di Ripresa e Resilienza. Il Piano Integrato di Attività e Organizzazione ha una durata triennale e viene aggiornato annualmente, è redatto nel rispetto del quadro normativo di riferimento relativo alla Performance, ai sensi del decreto legislativo n. 150 del 2009 e le Linee Guida emanate dal Dipartimento della Funzione Pubblica, all'Anticorruzione e alla Trasparenza, di cui al Piano Nazionale Anticorruzione e negli atti di regolazione generali adottati dall'ANAC ai sensi della legge n. 190 del 2012, del decreto legislativo n. 33 del 2013 e di tutte le ulteriori specifiche normative di riferimento delle altre materie dallo stesso assorbite, nonché sulla base del "Piano tipo", di cui al Decreto del Ministro per la Pubblica Amministrazione del 30 giugno 2022, concernente la definizione del contenuto del Piano Integrato di Attività e Organizzazione. Ai sensi dell'art. 6, comma 6-bis, del decreto legge 9 giugno 2021, n. 80, convertito, con modificazioni, in legge 6 agosto 2021, n. 113, come introdotto dall'art. 1, comma 12, del decreto legge 30 dicembre 2021, n. 228, convertito con modificazioni dalla legge n. 25 febbraio 2022, n. 15 e successivamente modificato dall'art. 7, comma 1 del decreto legge 30 aprile 2022, n. 36, convertito con modificazioni, in legge 29 giugno 2022, n. 79, le Amministrazioni e gli Enti adottano il PIAO a regime entro il 31 gennaio di ogni anno o in caso di proroga per legge dei termini di approvazione dei bilanci di previsione, entro 30 giorni dalla data ultima di approvazione dei bilanci di previsione stabilita dalle vigenti proroghe. Ai sensi dell'art. 6 del Decreto del Ministro per la Pubblica Amministrazione del 30 giugno 2022 concernente la definizione del contenuto del Piano Integrato di Attività e Organizzazione, le Amministrazioni tenute all'adozione del PIAO con meno di 50 dipendenti, procedono alle attività di cui all'articolo 3, comma 1, lettera c), n. 3), per la mappatura dei processi, limitandosi all'aggiornamento di quella esistente all'entrata in vigore del decreto considerando, ai sensi dell'articolo 1, comma 16, della legge n. 190 del 2012, quali aree a rischio corruttivo, quelle relative a:

- autorizzazione/concessione;
- contratti pubblici;
- concessione ed erogazione di sovvenzioni, contributi;

- concorsi e prove selettive;

- processi, individuati dal Responsabile della Prevenzione della Corruzione e della Trasparenza (RPCT) e dai responsabili degli uffici, ritenuti di maggiore rilievo per il raggiungimento degli obiettivi di performance a protezione del valore pubblico.

L'aggiornamento nel triennio di vigenza della sottosezione di programmazione "Rischi corruttivi e trasparenza" avviene in presenza di fatti corruttivi, modifiche organizzative rilevanti o ipotesi di disfunzioni amministrative significative intercorse ovvero di aggiornamenti o modifiche degli obiettivi di performance a protezione del valore pubblico. Scaduto il triennio di validità il Piano è modificato sulla base delle risultanze dei monitoraggi effettuati nel triennio.

Le amministrazioni con meno di 50 dipendenti sono tenute, altresì, alla predisposizione del Piano integrato di attività e organizzazione limitatamente all'articolo 4, comma 1, lettere a), b) e c), n. 2. Il presente Piano Integrato di Attività e Organizzazione è deliberato in coerenza con il Documento Unico di Programmazione 2023-2025, approvato con deliberazione del Consiglio Comunale n. 6 del 30.05.2023 ed il bilancio di previsione finanziario 2023-2025 approvato con deliberazione del Consiglio Comunale n. 7 del 30.05.2023. Ai sensi dell'art. 1, comma 1, del DPR n. 81/2022, integra il Piano dei fabbisogni di personale, il Piano delle azioni concrete, il Piano per razionalizzare l'utilizzo delle dotazioni strumentali, anche informatiche, che corredano le stazioni di lavoro nell'automazione d'ufficio, il Piano della performance, il Piano Triennale per la Prevenzione della Corruzione e della Trasparenza, il Piano organizzativo del lavoro agile e il Piano di azioni positive.

**1. SCHEDA ANAGRAFICA DELL'AMMINISTRAZIONE E ANALISI DEL CONTESTO ESTERNO ED INTERNO**

Comune di Borca di Cadore

Indirizzo: via Roma, 82

Codice fiscale/Partita IVA: 00206250250

Sindaco: Bortolo Sala

Numero dipendenti al 31 dicembre anno precedente: 7

Numero abitanti al 31 dicembre anno precedente: 825

Telefono: 0435 482328

Sito internet: <https://www.comune.borcadicadore.bl.it/>

E-mail: [comune.borca@valboite.bl.it](mailto:comune.borca@valboite.bl.it)

PEC: [borca.bl@cert.ip-veneto.net](mailto:borca.bl@cert.ip-veneto.net)

## **1.1 Analisi del contesto esterno ed interno**

### **3.1 Risultanze relative alla popolazione, al territorio ed alla situazione socio economica dell'Ente**



## La popolazione

La popolazione totale residente nell'ambito territoriale dell'Ente secondo i dati dell'ultimo censimento ammonta a n.825 ed alla data del 31/12/2022, secondo i dati anagrafici, ammonta a n. 839.

Con i grafici seguenti si rappresenta l'andamento negli anni della popolazione residente:

Anni	Numero residenti
2002	785
2003	796
2004	820
2005	852
2006	826
2007	808
2008	817
2009	832
2010	826
2011	825
2012	799
2013	783
2014	768
2015	781
2016	815
2017	809
2018	793
2019	817
2020	837
2021	822
2022	839

Tabella 1: Popolazione residente



Diagramma 1: Andamento della popolazione residente

Il quadro generale della popolazione ad oggi è descritto nella tabella seguente, evidenziando anche l'incidenza nelle diverse fasce d'età e il flusso migratorio che si è verificato durante l'anno.

Popolazione legale al censimento 2011		825
Popolazione al 01/01/2022		822
	Di cui:	
	Maschi	414
	Femmine	408
Nati nell'anno		8
Deceduti nell'anno		11
Saldo naturale		-3
Immigrati nell'anno		49
Emigrati nell'anno		29
Saldo migratorio		20
Popolazione residente al 31/12/2022		839
	Di cui:	
	Maschi	423
	Femmine	416
	Nuclei familiari	429
	Comunità/Convivenze	1
	In età prescolare ( 0/5 anni )	34
	In età scuola dell'obbligo ( 6/14 anni )	46

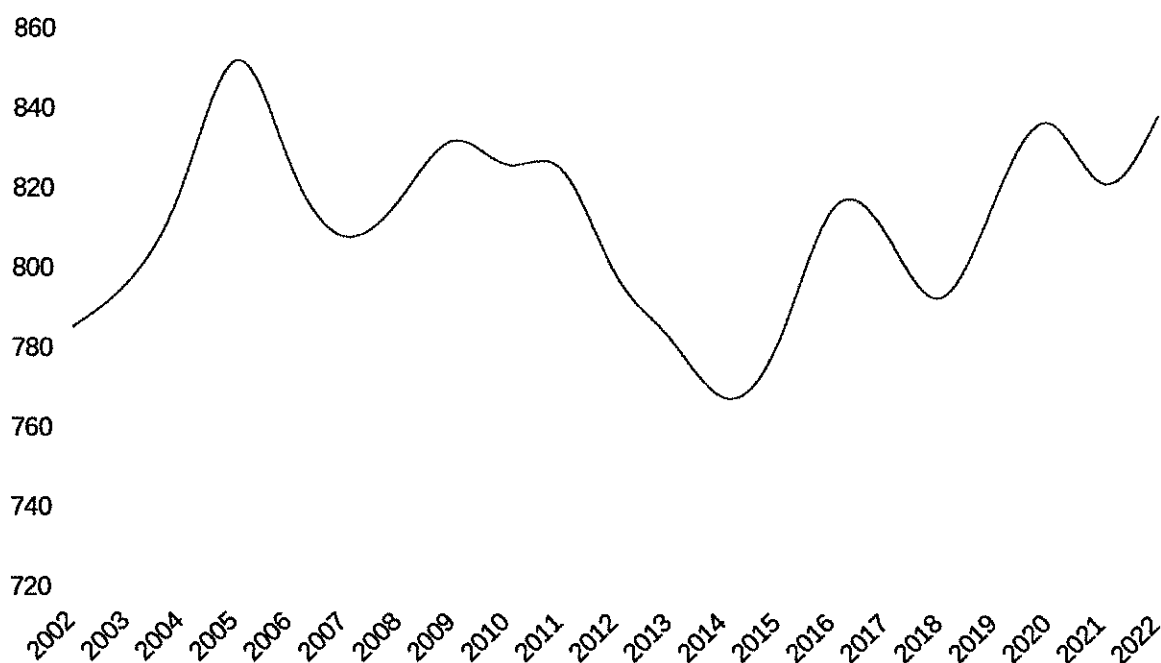

In forza lavoro ( 15/ 29 anni )	139
In età adulta ( 30 / 64 anni )	429
In età senile ( oltre 65 anni )	191

Tabella 2: Quadro generale della popolazione

La composizione delle famiglie per numero di componenti è la seguente:

Nr Componenti	Nr Famiglie	Composizione %
1	217	50,58%
2	91	21,21%
3	54	12,59%
4	60	13,99%
5 e più	7	1,63%
<b>TOTALE</b>	<b>429</b>	

Tabella 3: Composizione famiglie per numero componenti



Diagramma 2: Famiglie residenti suddivise per numero di componenti

Popolazione residente al 31/12/2022 iscritta all'anagrafe del Comune di Borca Di Cadore suddivisa per classi di età e circoscrizioni:

Classe di età	Circoscrizioni					Totale
	Città storica	Ovest	Sud	Nordest		
-1 anno	0	0	0	0	0	0
1-4	0	0	0	0	0	0
5-9	0	0	0	0	0	0
10-14	0	0	0	0	0	0
15-19	0	0	0	0	0	0
20-24	0	0	0	0	0	0
25-29	0	0	0	0	0	0
30-34	0	0	0	0	0	0
35-39	0	0	0	0	0	0
40-44	0	0	0	0	0	0
45-49	0	0	0	0	0	0
50-54	0	0	0	0	0	0
55-59	0	0	0	0	0	0
60-64	0	0	0	0	0	0
65-69	0	0	0	0	0	0
70-74	0	0	0	0	0	0
75-79	0	0	0	0	0	0
80-84	0	0	0	0	0	0
85 e +	0	0	0	0	0	0
<b>Totale</b>	<b>0</b>	<b>0</b>	<b>0</b>	<b>0</b>	<b>0</b>	<b>0</b>
<b>Età media</b>	<b>0</b>	<b>0</b>	<b>0</b>	<b>0</b>	<b>0</b>	<b>0</b>

Tabella 4: Popolazione residente per classi di età e circoscrizioni

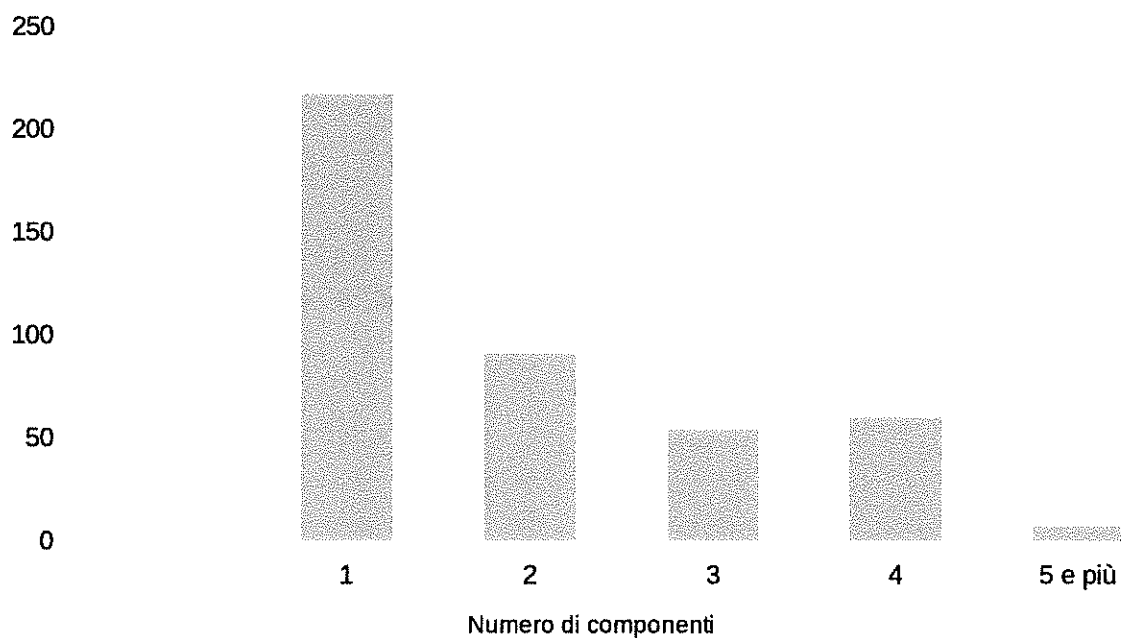
Popolazione residente al 31/12/2022 iscritta all'anagrafe del Comune di Borca Di Cadore  
suddivisa per classi di età e sesso:

Classi di età	Maschi	Femmine	Totale	% Maschi	% Femmine
< anno	3	6	9	33,33%	66,67%
1-4	15	6	21	71,43%	28,57%
5 -9	18	8	26	69,23%	30,77%
10-14	12	12	24	50,00%	50,00%
15-19	15	20	35	42,86%	57,14%
20-24	34	20	54	62,96%	37,04%
25-29	27	23	50	54,00%	46,00%
30-34	21	20	41	51,22%	48,78%
35-39	24	25	49	48,98%	51,02%
40-44	26	21	47	55,32%	44,68%
45-49	29	32	61	47,54%	52,46%
50-54	41	57	98	41,84%	58,16%
55-59	38	38	76	50,00%	50,00%
60-64	35	22	57	61,40%	38,60%
65-69	22	22	44	50,00%	50,00%
70-74	22	23	45	48,89%	51,11%
75-79	23	27	50	46,00%	54,00%
80-84	13	12	25	52,00%	48,00%
85 >	5	22	27	18,52%	81,48%
<b>TOTALE</b>	<b>423</b>	<b>416</b>	<b>839</b>	<b>50,42%</b>	<b>49,58%</b>

Tabella 5: Popolazione residente per classi di età e sesso



Diagramma 3: Popolazione residente per classi di età e sesso

## Situazione socio-economica

---

Le condizioni e prospettive socio-economiche diventano particolarmente significative quando vengono lette in chiave di "benessere equo sostenibile della città" per misurare e confrontare vari indicatori di benessere urbano equo e sostenibile.

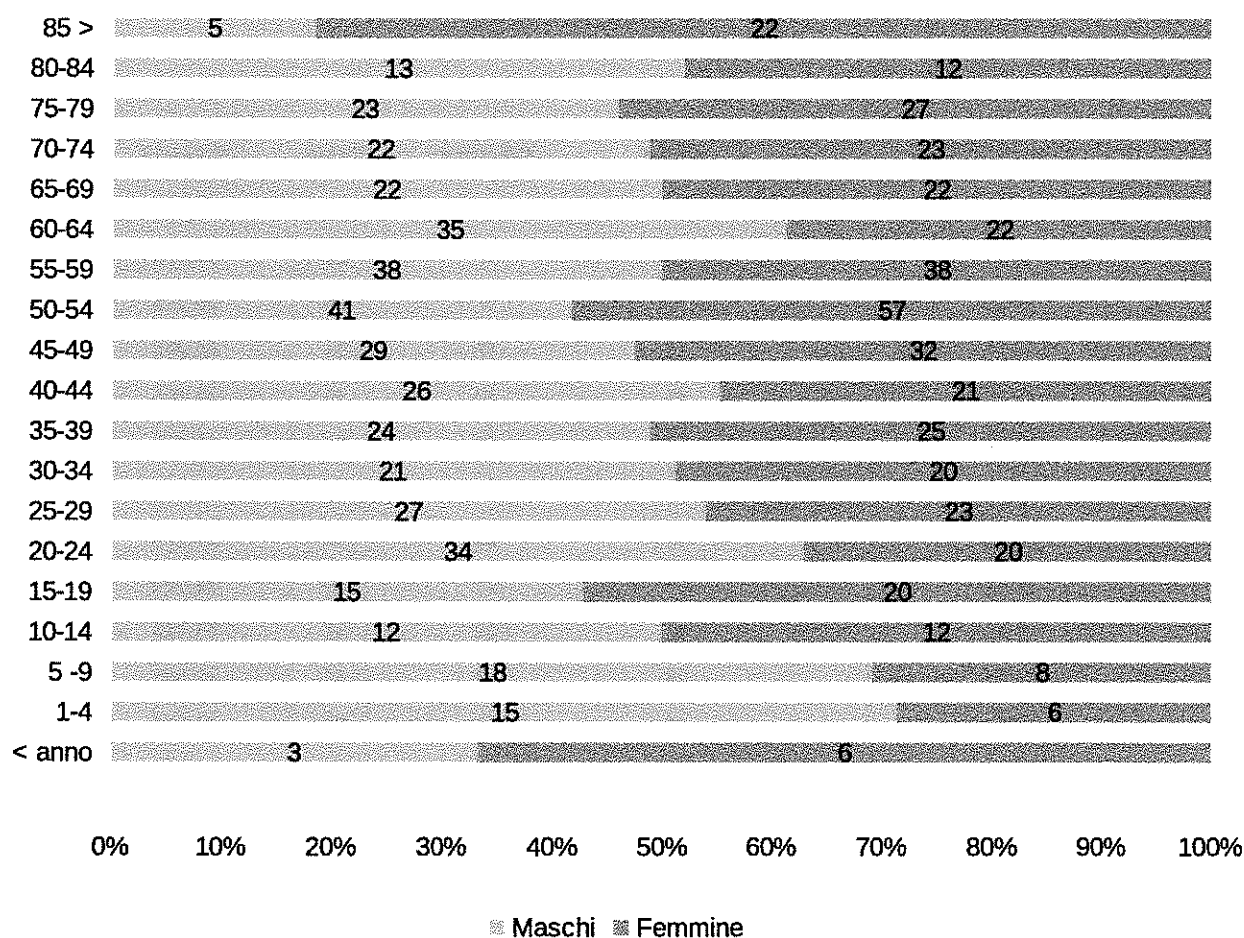
La natura multidimensionale del benessere richiede il coinvolgimento degli attori sociali ed economici e della comunità scientifica nella scelta delle dimensioni del benessere e delle correlate misure. La legittimazione del sistema degli indicatori, attraverso il processo di coinvolgimento degli attori sociali, costituisce un elemento essenziale per l'identificazione di possibili priorità per l'azione politica.

Questo approccio si basa sulla considerazione che la misurazione del benessere di una società ha due componenti: la prima, prettamente politica, riguarda i contenuti del concetto di benessere; la seconda, di carattere tecnico-statistico, concerne la misura dei concetti ritenuti rilevanti.

I parametri sui quali valutare il progresso di una società non devono essere solo di carattere economico, ma anche sociale e ambientale, corredati da misure di diseguaglianza e sostenibilità. Esistono progetti in ambito nazionale che hanno preso in considerazione vari domini e numerosi indicatori che coprono i seguenti ambiti:

- Salute
- Istruzione e formazione
- Lavoro e conciliazione dei tempi di vita
- Benessere economico
- Relazioni sociali
- Politica e istituzioni
- Sicurezza
- Benessere soggettivo
- Paesaggio e patrimonio culturale
- Ambiente
- Ricerca e innovazione
- Qualità dei servizi

# Quadro delle condizioni interne all'ente

---

## Evoluzione delle situazione finanziaria dell'ente

---

Al fine di tratteggiare l'evoluzione della situazione finanziaria dell'Ente nel corso dell'ultimo quinquennio, nelle tabelle che seguono sono riportate le entrate e le spese contabilizzate negli ultimi esercizi chiusi, in relazione alle fonti di entrata e ai principali aggregati di spesa.

Per una corretta lettura dei dati, si ricorda che dal 1° gennaio 2012 vari enti italiani hanno partecipato alla sperimentazione della nuova disciplina concernente i sistemi contabili e gli schemi di bilancio delle Regioni, degli enti locali e dei loro enti ed organismi, introdotta dall'articolo 36 del decreto legislativo 23 giugno 2011 n. 118 "Disposizioni in materia di armonizzazione dei sistemi contabili e degli schemi di bilancio delle Regioni, degli enti locali e dei loro organismi".

A seguito della prima fase altri Enti si sono successivamente aggiunti al gruppo degli Enti sperimentatori e, al termine della fase sperimentale, il nuovo ordinamento contabile è stato definitivamente introdotto per tutti gli Enti a partire dal 1° gennaio 2015.

Tra le innovazioni più significative, rilevanti ai fini della comprensione dei dati esposti in questa parte, si rileva la costituzione e l'utilizzo del fondo pluriennale vincolato (d'ora in avanti FPV).

Il FPV è un saldo finanziario, costituito da risorse già accertate in esercizi precedenti destinate al finanziamento di obbligazioni passive dell'Ente già impegnate, ma esigibili in esercizi successivi a quello in cui è accertata l'entrata.

Il fondo garantisce la copertura di spese imputate agli esercizi successivi a quello nel quale sono assunte e nasce dall'esigenza di applicare il nuovo principio di competenza finanziaria potenziato rendendo evidente la distanza temporale intercorrente tra l'acquisizione dei finanziamenti e l'effettivo impiego di tali risorse.

## Analisi finanziaria generale

### Evoluzione delle entrate (accertato)

Entrate (in euro)	RENDICONTO 2017	RENDICONTO 2018	RENDICONTO 2019	RENDICONTO 2020	RENDICONTO 2021
Utilizzo FPV di parte corrente	60.169,36	21.987,07	155.110,74	139.162,90	58.924,73
Utilizzo FPV di parte capitale	200.476,95	51.307,10	592.510,44	612.010,00	647.515,85
Avanzo di amministrazione applicato	119.178,99	695.500,00	509.542,69	752.282,02	349.000,00
Titolo 1 - Entrate correnti di natura tributaria, contributiva e perequativa	1.138.039,44	1.156.994,16	1.139.848,31	978.265,21	1.106.357,70
Titolo 2 - Trasferimenti correnti	59.548,78	14.552,19	8.382,08	213.391,51	588.929,34
Titolo 3 - Entrate extratributarie	95.336,81	132.302,11	110.987,86	92.670,41	122.531,76
Titolo 4 - Entrate in conto capitale	182.837,74	70.818,55	587.583,82	466.201,51	368.971,59
Titolo 5 - Entrate da riduzione di attività finanziarie	0,00	0,00	0,00	0,00	0,00
Titolo 6 - Accensione di prestiti	0,00	0,00	0,00	0,00	0,00
Titolo 7 - Anticipazione da istituto tesoriere/cassiere	0,00	0,00	0,00	0,00	0,00
<b>TOTALE</b>	<b>1.855.588,07</b>	<b>2.143.461,18</b>	<b>3.103.965,94</b>	<b>3.253.983,56</b>	<b>3.242.230,97</b>

Tabella 6: Evoluzione delle entrate

## Evoluzione delle spese (impegnato)

Spese (in euro)	RENDICONTO 2017	RENDICONTO 2018	RENDICONTO 2019	RENDICONTO 2020	RENDICONTO 2021
Titolo 1 - Spese correnti	1.000.980,23	968.035,38	1.072.595,80	1.099.261,01	1.563.090,15
Titolo 2 - Spese in conto capitale	247.551,21	197.178,35	753.637,19	762.025,36	1.039.914,27
Titolo 3 - Spese per incremento di attività finanziarie	0,00	0,00	0,00	0,00	0,00
Titolo 4 - Rimborso di prestiti	108.024,98	13.160,34	13.774,74	14.417,82	15.090,92
Titolo 5 - Chiusura Anticipazioni da istituto tesoriere/cassiere	0,00	0,00	0,00	0,00	0,00
<b>TOTALE</b>	<b>1.356.556,42</b>	<b>1.178.374,07</b>	<b>1.840.007,73</b>	<b>1.875.704,19</b>	<b>2.618.095,34</b>

Tabella 7: Evoluzione delle spese

## Partite di giro (accertato/impegnato)

Servizi c/terzi (in euro)	RENDICONTO 2017	RENDICONTO 2018	RENDICONTO 2019	RENDICONTO 2020	RENDICONTO 2021
Titolo 9 - Entrate per conto di terzi e partite di giro	158.782,66	192.710,87	226.986,67	248.462,27	202.601,02
Titolo 7 - Spese per conto di terzi e partite di giro	158.782,66	192.710,87	226.986,67	248.618,81	202.601,02

Tabella 8: Partite di giro



## Analisi delle entrate

### Entrate correnti (anno 2022)

Titolo	Previsione iniziale	Previsione assestata	Accertato	%	Riscosso	%	Residuo
Entrate tributarie	1.043.000,00	1.045.075,34	1.143.567,07	109,42	772.466,07	73,91	371.101,00
Entrate da trasferimenti	55.277,28	111.907,59	18.027,78	16,11	15.716,02	14,04	2.311,76
Entrate extratributarie	148.550,00	159.544,00	144.396,23	90,51	141.088,99	88,43	3.307,24
<b>TOTALE</b>	<b>1.246.827,28</b>	<b>1.316.526,93</b>	<b>1.305.991,08</b>	<b>99,2</b>	<b>929.271,08</b>	<b>70,59</b>	<b>376.720,00</b>

Tabella 9: Entrate correnti - Analisi titolo 1-2-3

Le entrate tributarie classificate al titolo I° sono costituite dalle imposte (Ici, Addizionale Irpef, Compartecipazione all'Irpef, Imposta sulla pubblicità, Imposta sul consumo di energia elettrica e altro), dalle tasse (Tarsu, Tosap) e dai tributi speciali (diritti sulle pubbliche affissioni).

Tra le entrate derivanti da trasferimenti e contributi correnti da parte dello Stato, delle Regioni di altri enti del settore pubblico, classificate al titolo II°, rivestono particolare rilevanza i trasferimenti erariali, diretti a finanziare i servizi ritenuti necessari degli enti locali.

Le entrate extra-tributarie sono rappresentate dai proventi dei servizi pubblici, dai proventi dei beni patrimoniali, dai proventi finanziari, gli utili da aziende speciali e partecipate e altri proventi. In sostanza si tratta delle tariffe e altri proventi per la fruizione di beni e per o servizi resi ai cittadini.



Diagramma 4: Composizione importo accertato delle entrate correnti

## Evoluzione delle entrate correnti per abitante

Anni	Entrate tributarie (accertato)	Entrate per trasferimenti (accertato)	Entrate extra tributarie (accertato)	N. abitanti	Entrate tributarie per abitante	Entrate per trasferimenti per abitante	Entrate extra tributarie per abitante
2015	939.371,25	37.568,63	105.497,25	773	1.215,23	48,60	136,48
2016	985.164,68	11.669,22	187.065,07	804	1.225,33	14,51	232,67
2017	1.138.039,44	59.548,78	95.336,81	800	1.422,55	74,44	119,17
2018	1.156.994,16	14.552,19	132.302,11	789	1.466,41	18,44	167,68
2019	1.139.848,31	8.382,08	110.987,86	819	1.391,76	10,23	135,52
2020	978.265,21	213.391,51	92.670,41	840	1.164,60	254,04	110,32
2021	1.106.357,70	588.929,34	122.531,76	826	1.339,42	712,99	148,34

Tabella 10: Evoluzione delle entrate correnti per abitante

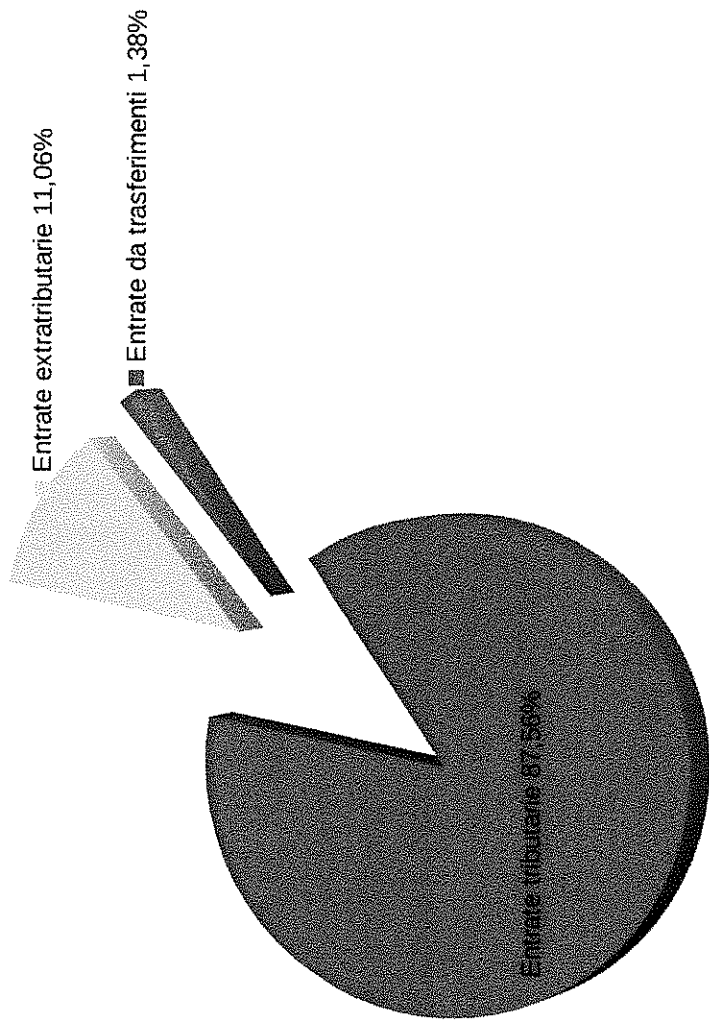
Dalla tabella emerge come le ultime norme sui trasferimenti erariali hanno influito sull'evoluzione delle entrate correnti per ogni abitante a causa del continuo cambiamento di classificazioni dei trasferimenti erariali previsti negli ultimi anni dal sistema di finanza locale.



Nelle tabelle seguenti sono riportate le incidenze per abitanti delle entrate correnti dall'anno 2015 all'anno 2021



Diagramma 6: Evoluzione delle entrate tributarie per abitante



Diagramma 7: Evoluzione delle entrate da trasferimenti per abitante

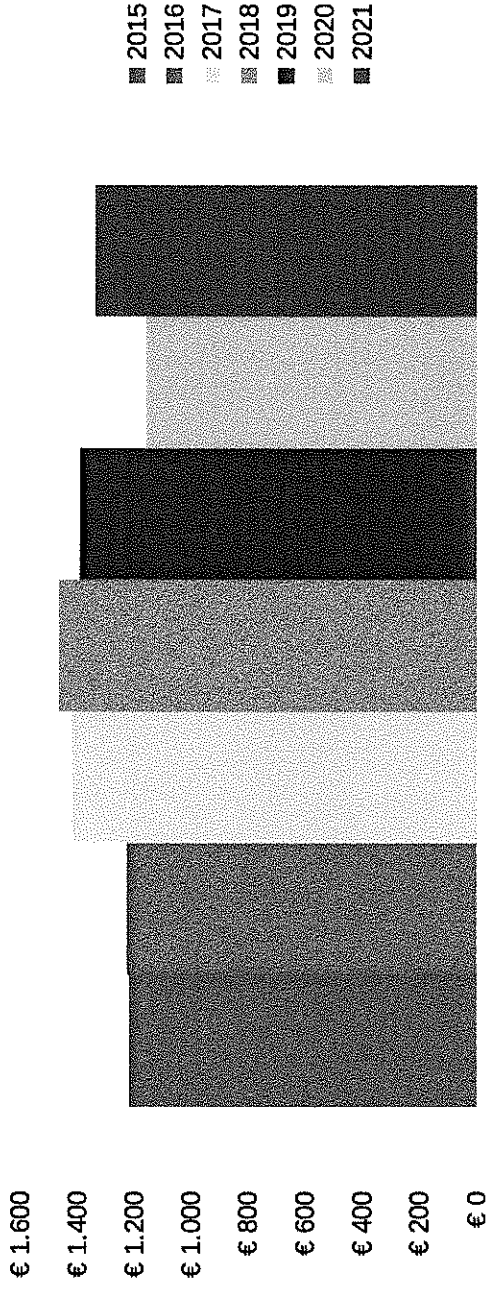

Diagramma 8: Evoluzione delle entrate extratributarie per abitante

## Analisi della spesa - parte investimenti ed opere pubbliche

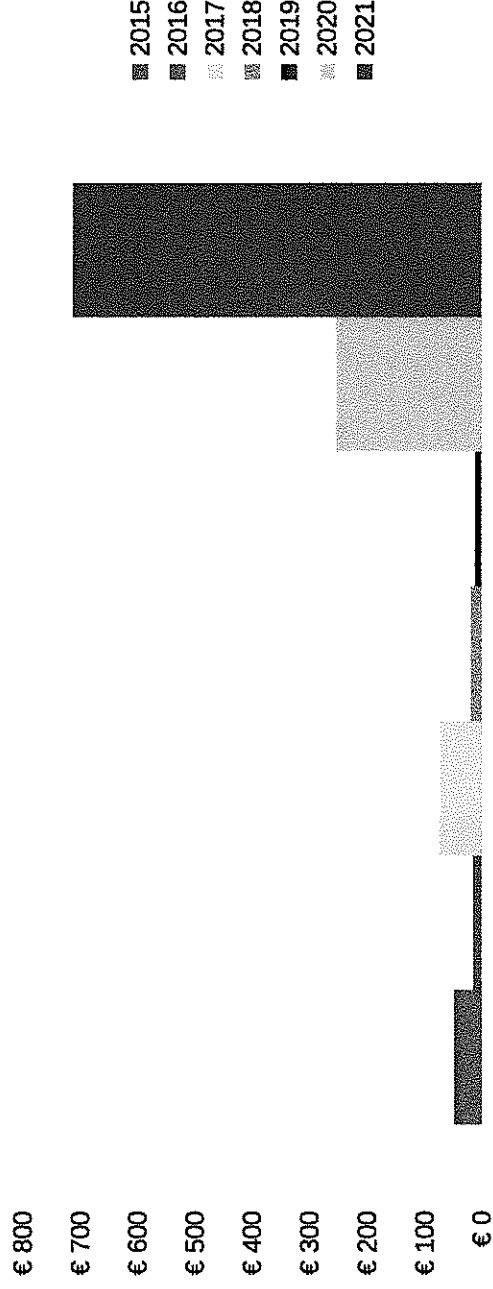
Il principio contabile applicato della programmazione richiede l'analisi degli impegni assunti nell'esercizio e in quelli precedenti sulla competenza dell'esercizio in corso e nei successivi.

Tale disposizione si ricollega con l'art. 164, comma 3, del TUEL: "In sede di predisposizione del bilancio di previsione annuale il consiglio dell'ente assicura idoneo finanziamento agli impegni pluriennali assunti nel corso degli esercizi precedenti".

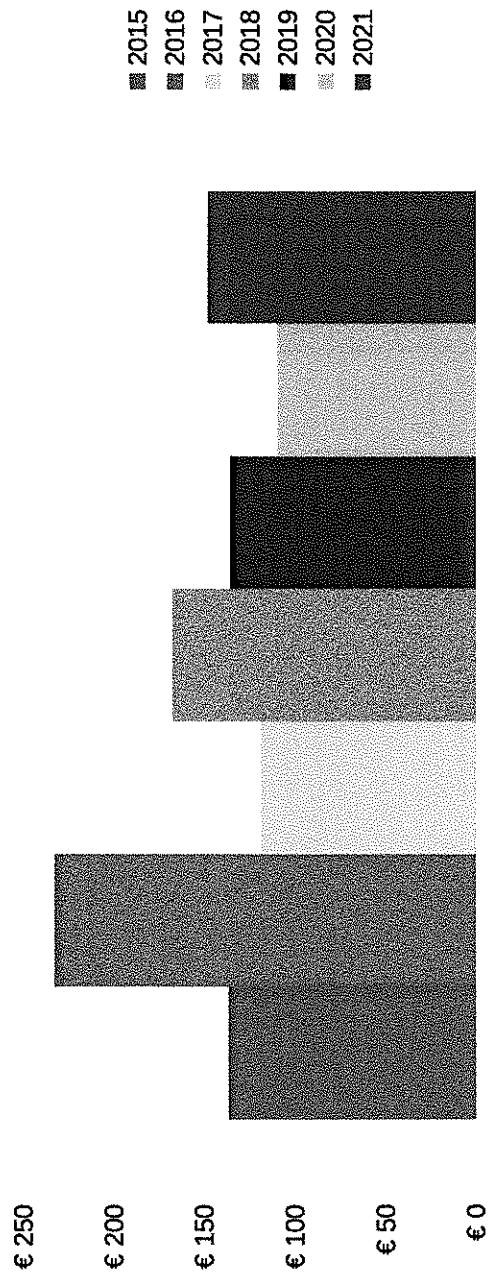
Nelle pagine che seguono sono riportati gli impegni di parte capitale assunti nell'esercizio in corso e nei precedenti. Riporta, per ciascuna missione, programma e macroaggregato, le somme già impegnate. Si tratta di investimenti attivati in anni precedenti e non ancora conclusi.

La tabella seguente riporta, per ciascuna missione e programma, l'elenco degli investimenti attivati in anni precedenti ma non ancora conclusi.

In applicazione del principio di competenza finanziaria potenziato, le somme sono prenotate o impegnate sulla competenza degli esercizi nei quali si prevede vengano realizzati i lavori, sulla base dei cronoprogrammi, ovvero venga consegnato il bene da parte del fornitore.

In sede di formazione del bilancio, è senza dubbio opportuno disporre del quadro degli investimenti tuttora in corso di esecuzione e della stima dei tempi di realizzazione, in quanto la definizione dei programmi del triennio non può certamente ignorare il volume di risorse (finanziarie e umane) assorbite dal completamento di opere avviate in anni precedenti, nonché i riflessi sul Rispetto dei vincoli di finanzia pubblica.

## Impegni di parte capitale assunti nell'esercizio in corso e successivo

MISSIONE	PROGRAMMA	IMPEGNI ANNO IN CORSO	IMPEGNI ANNO SUCCESSIVO
1 - Servizi istituzionali, generali e di gestione	1 - Organi istituzionali	0,00	0,00
1 - Servizi istituzionali, generali e di gestione	2 - Segreteria generale	0,00	0,00
1 - Servizi istituzionali, generali e di gestione	3 - Gestione economica, finanziaria, programmazione e provveditorato	0,00	0,00
1 - Servizi istituzionali, generali e di gestione	4 - Gestione delle entrate tributarie e servizi fiscali	0,00	0,00
1 - Servizi istituzionali, generali e di gestione	5 - Gestione dei beni demaniali e patrimoniali	74.794,00	0,00
1 - Servizi istituzionali, generali e di gestione	6 - Ufficio tecnico	0,00	0,00
1 - Servizi istituzionali, generali e di gestione	7 - Elezioni e consultazioni popolari - Anagrafe e stato civile	0,00	0,00

1 - Servizi istituzionali, generali e di gestione	10 - Risorse umane	0,00	0,00
1 - Servizi istituzionali, generali e di gestione	11 - Altri servizi generali	0,00	0,00
3 - Ordine pubblico e sicurezza	1 - Polizia locale e amministrativa	0,00	0,00
4 - Istruzione e diritto allo studio	1 - Istruzione prescolastica	0,00	0,00
4 - Istruzione e diritto allo studio	2 - Altri ordini di istruzione non universitaria	0,00	0,00
4 - Istruzione e diritto allo studio	6 - Servizi ausiliari all'istruzione	0,00	0,00
5 - Tutela e valorizzazione dei beni e attività culturali	1 - Valorizzazione dei beni di interesse storico	0,00	0,00
5 - Tutela e valorizzazione dei beni e attività culturali	2 - Attività culturali e interventi diversi nel settore culturale	0,00	0,00
6 - Politiche giovanili, sport e tempo libero	1 - Sport e tempo libero	0,00	0,00
6 - Politiche giovanili, sport e tempo libero	2 - Giovani	0,00	0,00
7 - Turismo	1 - Sviluppo e valorizzazione del turismo	0,00	0,00
8 - Assetto del territorio ed edilizia abitativa	1 - Urbanistica e assetto del territorio	5.738,88	0,00
9 - Sviluppo sostenibile e tutela del territorio e dell'ambiente	1 - Difesa del suolo	0,00	0,00
9 - Sviluppo sostenibile e tutela del territorio e dell'ambiente	3 - Rifiuti	0,00	0,00
9 - Sviluppo sostenibile e tutela del territorio e dell'ambiente	4 - Servizio idrico integrato	0,00	0,00
9 - Sviluppo sostenibile e tutela del territorio e dell'ambiente	5 - Aree protette, parchi naturali, protezione naturalistica e forestazione	0,00	0,00
9 - Sviluppo sostenibile e tutela del territorio e dell'ambiente	7 - Sviluppo sostenibile territorio montano piccoli Comuni	37.987,87	0,00
10 - Trasporti e diritto alla mobilità	5 - Viabilità e infrastrutture stradali	27.165,76	0,00
11 - Soccorso civile	1 - Sistema di protezione civile	0,00	0,00
11 - Soccorso civile	2 - Interventi a seguito di calamità naturali	0,00	0,00
12 - Diritti sociali, politiche sociali e famiglia	1 - Interventi per l'infanzia e i minori e per asili nido	0,00	0,00
12 - Diritti sociali, politiche sociali e famiglia	4 - Interventi per soggetti a rischio di esclusione sociale	0,00	0,00
12 - Diritti sociali, politiche sociali e famiglia	5 - Interventi per le famiglie	0,00	0,00
12 - Diritti sociali, politiche sociali e famiglia	6 - Interventi per il diritto alla casa	0,00	0,00
12 - Diritti sociali, politiche sociali e famiglia	9 - Servizio necroscopico e cimiteriale	0,00	0,00
14 - Sviluppo economico e competitività	1 - Industria PMI e Artigianato	0,00	0,00
14 - Sviluppo economico e competitività	2 - Commercio - reti distributive - tutela dei consumatori	0,00	0,00



17 - Energia e diversificazione delle fonti energetiche	1 - Fonti energetiche	0,00	0,00
20 - Fondi e accantonamenti	1 - Fondo di riserva	0,00	0,00
20 - Fondi e accantonamenti	2 - Fondo crediti di dubbia esigibilità	0,00	0,00
20 - Fondi e accantonamenti	3 - Altri fondi	0,00	0,00
50 - Debito pubblico	2 - Quota capitale ammortamento mutui e prestiti obbligazionari	0,00	0,00
60 - Anticipazioni finanziarie	1 - Restituzione anticipazione di tesoreria	0,00	0,00
99 - Servizi per conto terzi	1 - Servizi per conto terzi e Partite di giro	0,00	0,00
	<b>TOTALE</b>	<b>145.686,51</b>	<b>0,00</b>

Tabella 11: Impegni di parte capitale assunti nell'esercizio in corso e successivo

## E il relativo riepilogo per missione:

Missione	Impegni anno in corso	Impegni anno successivo
1 - Servizi istituzionali, generali e di gestione	74.794,00	0,00
3 - Ordine pubblico e sicurezza	0,00	0,00
4 - Istruzione e diritto allo studio	0,00	0,00
5 - Tutela e valorizzazione dei beni e attività culturali	0,00	0,00
6 - Politiche giovanili, sport e tempo libero	0,00	0,00
7 - Turismo	0,00	0,00
8 - Assetto del territorio ed edilizia abitativa	5.738,88	0,00
9 - Sviluppo sostenibile e tutela del territorio e dell'ambiente	37.987,87	0,00
10 - Trasporti e diritto alla mobilità	27.165,76	0,00
11 - Soccorso civile	0,00	0,00
12 - Diritti sociali, politiche sociali e famiglia	0,00	0,00
14 - Sviluppo economico e competitività	0,00	0,00
17 - Energia e diversificazione delle fonti energetiche	0,00	0,00
20 - Fondi e accantonamenti	0,00	0,00
50 - Debito pubblico	0,00	0,00
60 - Anticipazioni finanziarie	0,00	0,00
99 - Servizi per conto terzi	0,00	0,00
<b>TOTALE</b>	<b>145.686,51</b>	<b>0,00</b>

Tabella 12: Impegni di parte capitale - riepilogo per Missione



Diagramma 9: Impegni di parte capitale - riepilogo per Missione

## Analisi della spesa - parte corrente

Il principio contabile applicato della programmazione richiede anche un'analisi delle spese correnti quale esame strategico relativo agli impieghi e alla sostenibilità economico finanziaria attuale e prospettica.

L'analisi delle spese correnti consente la revisione degli stanziamenti allo scopo di razionalizzare e contenere la spesa corrente, in sintonia con gli indirizzi programmatici dell'Amministrazione e con i vincoli di finanza pubblica.

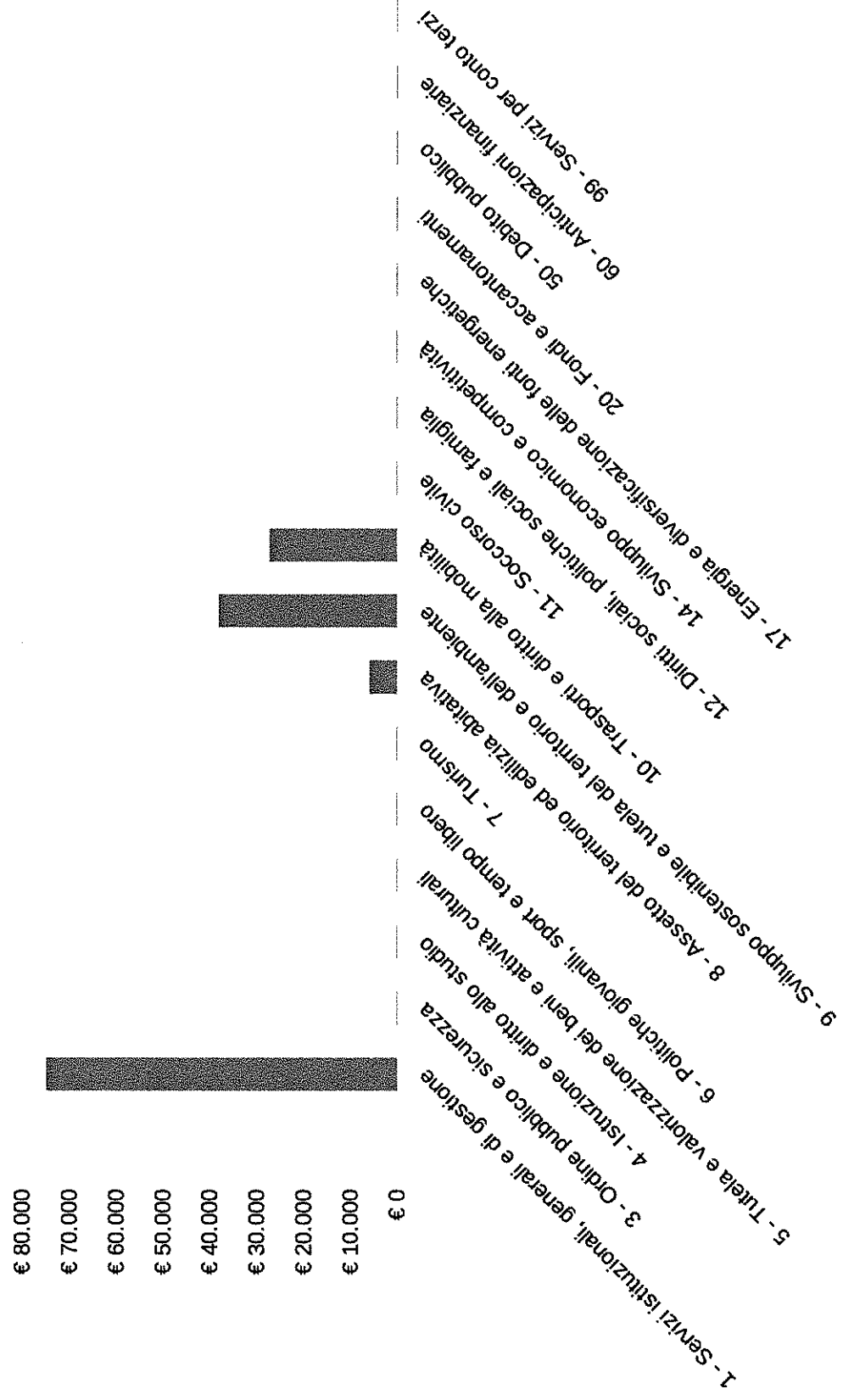
A tal fine si riporta qui di seguito la situazione degli impegni di parte corrente assunti nell'esercizio e in quelli precedenti sulla competenza dell'esercizio in corso e nei successivi.

### Impegni di parte corrente assunti nell'esercizio in corso e successivo

Missione	Programma	Impegni anno in corso	Impegni anno successivo
1 - Servizi istituzionali, generali e di gestione	1 - Organi istituzionali	34.881,29	24.785,00
1 - Servizi istituzionali, generali e di gestione	2 - Segreteria generale	192.312,02	84.556,80
1 - Servizi istituzionali, generali e di gestione	3 - Gestione economica, finanziaria, programmazione e provveditorato	99.525,70	62.840,83
1 - Servizi istituzionali, generali e di gestione	4 - Gestione delle entrate tributarie e servizi fiscali	32.500,00	0,00
1 - Servizi istituzionali, generali e di gestione	5 - Gestione dei beni demaniali e patrimoniali	37.733,29	41.663,12
1 - Servizi istituzionali, generali e di gestione	6 - Ufficio tecnico	99.774,54	81.750,00
1 - Servizi istituzionali, generali e di gestione	7 - Elezioni e consultazioni popolari - Anagrafe e stato civile	37.068,36	33.300,00
1 - Servizi istituzionali, generali e di gestione	10 - Risorse umane	4.468,00	1.220,00
1 - Servizi istituzionali, generali e di gestione	11 - Altri servizi generali	29.411,17	2.570,54
3 - Ordine pubblico e sicurezza	1 - Polizia locale e amministrativa	23.682,02	522,28
4 - Istruzione e diritto allo studio	1 - Istruzione prescolastica	5.000,00	0,00
4 - Istruzione e diritto allo studio	2 - Altri ordini di istruzione non universitaria	12.221,71	0,00
4 - Istruzione e diritto allo studio	6 - Servizi ausiliari all'istruzione	9.868,37	1.300,00
5 - Tutela e valorizzazione dei beni e attività culturali	1 - Valorizzazione dei beni di interesse storico	0,00	0,00
5 - Tutela e valorizzazione dei beni e attività culturali	2 - Attività culturali e interventi diversi nel settore culturale	3.461,00	0,00

6 - Politiche giovanili, sport e tempo libero	1 - Sport e tempo libero	7.290,94	0,00
6 - Politiche giovanili, sport e tempo libero	2 - Giovani	2.000,00	0,00
7 - Turismo	1 - Sviluppo e valorizzazione del turismo	6.617,60	0,00
8 - Assetto del territorio ed edilizia abitativa	1 - Urbanistica e assetto del territorio	4.800,00	0,00
9 - Sviluppo sostenibile e tutela del territorio e dell'ambiente	1 - Difesa del suolo	0,00	0,00
9 - Sviluppo sostenibile e tutela del territorio e dell'ambiente	3 - Rifiuti	186.592,16	0,00
9 - Sviluppo sostenibile e tutela del territorio e dell'ambiente	4 - Servizio idrico integrato	5.970,26	0,00
9 - Sviluppo sostenibile e tutela del territorio e dell'ambiente	5 - Aree protette, parchi naturali, protezione naturalistica e forestazione	13.838,63	6.657,60
9 - Sviluppo sostenibile e tutela del territorio e dell'ambiente	7 - Sviluppo sostenibile territorio montano piccoli Comuni	0,00	0,00
10 - Trasporti e diritto alla mobilità	5 - Viabilità e infrastrutture stradali	88.686,96	29.612,77
11 - Soccorso civile	1 - Sistema di protezione civile	7.921,00	0,00
11 - Soccorso civile	2 - Interventi a seguito di calamità naturali	3.000,00	0,00
12 - Diritti sociali, politiche sociali e famiglia	1 - Interventi per l'infanzia e i minori e per asili nido	0,00	0,00
12 - Diritti sociali, politiche sociali e famiglia	4 - Interventi per soggetti a rischio di esclusione sociale	0,00	0,00
12 - Diritti sociali, politiche sociali e famiglia	5 - Interventi per le famiglie	55.147,38	24.595,00
12 - Diritti sociali, politiche sociali e famiglia	6 - Interventi per il diritto alla casa	3.911,76	0,00
12 - Diritti sociali, politiche sociali e famiglia	9 - Servizio necroscopico e cimiteriale	34.355,41	32.300,00
14 - Sviluppo economico e competitività	1 - Industria PMI e Artigianato	0,00	0,00
14 - Sviluppo economico e competitività	2 - Commercio - reti distributive - tutela dei consumatori	2.326,12	0,00
17 - Energia e diversificazione delle fonti energetiche	1 - Fonti energetiche	1.811,70	1.179,33
20 - Fondi e accantonamenti	1 - Fondo di riserva	0,00	0,00
20 - Fondi e accantonamenti	2 - Fondo crediti di dubbia esigibilità	0,00	0,00
20 - Fondi e accantonamenti	3 - Altri fondi	0,00	0,00
50 - Debito pubblico	2 - Quota capitale ammortamento mutui e prestiti obbligazionari	0,00	0,00
60 - Anticipazioni finanziarie	1 - Restituzione anticipazione di tesoreria	0,00	0,00
99 - Servizi per conto terzi	1 - Servizi per conto terzi e Partite di giro	0,00	0,00
	<b>TOTALE</b>	<b>1.046.177,39</b>	<b>428.853,27</b>

Tabella 13: Impegni di parte corrente assunti nell'esercizio in corso e successivo

E il relativo riepilogo per missione:

Missione	Impegni anno in corso	Impegni anno successivo
1 - Servizi istituzionali, generali e di gestione	567.674,37	332.686,29
3 - Ordine pubblico e sicurezza	23.682,02	522,28
4 - Istruzione e diritto allo studio	27.090,08	1.300,00
5 - Tutela e valorizzazione dei beni e attività culturali	3.461,00	0,00
6 - Politiche giovanili, sport e tempo libero	9.290,94	0,00
7 - Turismo	6.617,60	0,00
8 - Assetto del territorio ed edilizia abitativa	4.800,00	0,00
9 - Sviluppo sostenibile e tutela del territorio e dell'ambiente	206.401,05	6.657,60
10 - Trasporti e diritto alla mobilità	88.686,96	29.612,77
11 - Soccorso civile	10.921,00	0,00
12 - Diritti sociali, politiche sociali e famiglia	93.414,55	56.895,00
14 - Sviluppo economico e competitività	2.326,12	0,00
17 - Energia e diversificazione delle fonti energetiche	1.811,70	1.179,33
20 - Fondi e accantonamenti	0,00	0,00
50 - Debito pubblico	0,00	0,00
60 - Anticipazioni finanziarie	0,00	0,00
99 - Servizi per conto terzi	0,00	0,00
<b>TOTALE</b>	<b>1.046.177,39</b>	<b>428.853,27</b>

Tabella 14: Impegni di parte corrente - riepilogo per missione



Diagramma 10: Impegni di parte corrente - riepilogo per Missione

# Indebitamento

L'analisi dell'indebitamento partecipa agli strumenti per la rilevazione del quadro della situazione interna all'Ente. E' racchiusa nel titolo 4 della spesa e viene esposta con la chiave di lettura prevista dalla classificazione di bilancio del nuovo ordinamento contabile: il macroaggregato:

Macroaggregato	Impegni anno in corso	Debito residuo
3 - Rimborso mutui e altri finanziamenti a medio lungo termine	15.795,48	6.384,13
<b>TOTALE</b>	<b>15.795,48</b>	<b>6.384,13</b>

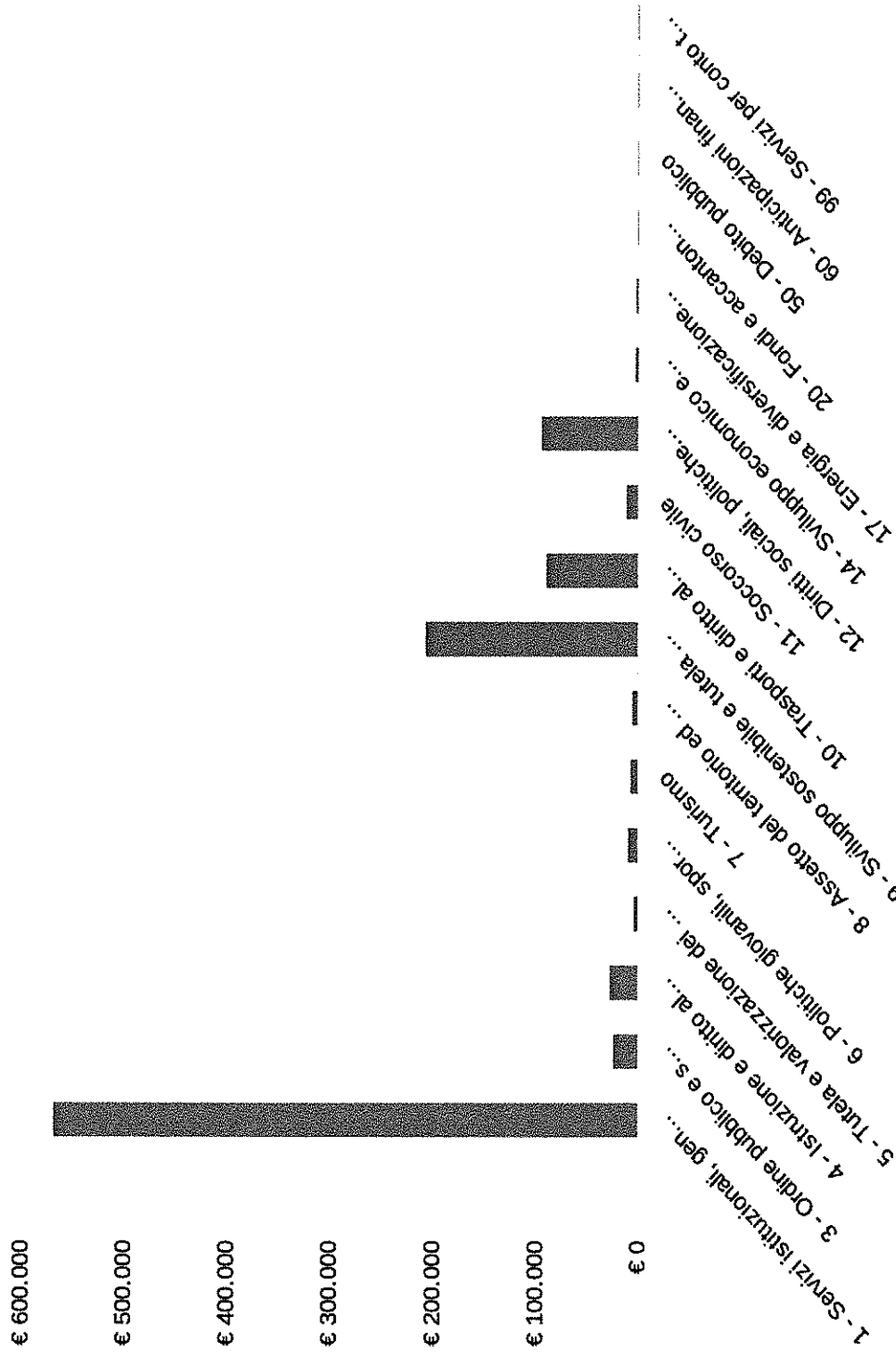
Tabella 15: Indebitamento



Diagramma 11: Indebitamento



## Risorse umane

---

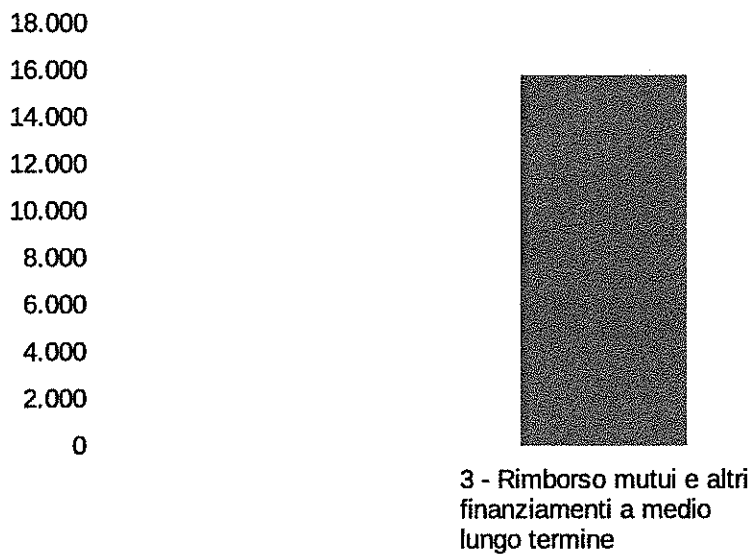
Il quadro della situazione interna dell'Ente si completa con la disponibilità e la gestione delle risorse umane con riferimento alla struttura organizzativa dell'ente in tutte le sue articolazioni e alla sua evoluzione nel tempo.

Le previsioni iscritte in bilancio, al lordo degli aumenti contrattuali, sono compatibili con la programmazione del fabbisogno di personale.

## Coerenza e compatibilità con il Rispetto dei vincoli di finanza pubblica

Il Rispetto dei vincoli di finanza pubblica nasce dall'esigenza di convergenza delle economie degli Stati membri della UE verso specifici parametri, comuni a tutti, e condivisi a livello europeo in seno al Rispetto dei vincoli di finanza pubblica e specificamente nel trattato di Maastricht (Indebitamento netto della Pubblica Amministrazione/P.I.L. inferiore al 3% e rapporto Debito pubblico delle AA.PP./P.I.L. convergente verso il 60%).

L'indebitamento netto della Pubblica Amministrazione (P.A.) costituisce, quindi, il parametro principale da controllare, ai fini del rispetto dei criteri di convergenza e la causa di formazione dello stock di debito.

L'indebitamento netto è definito come il saldo fra entrate e spese finali, al netto delle operazioni finanziarie (riscossione e concessioni crediti, partecipazioni e conferimenti, anticipazioni), desunte dal conto economico della P.A., preparato dall'ISTAT.

Un obiettivo primario delle regole fiscali che costituiscono il Rispetto dei vincoli di finanza pubblica è proprio il controllo dell'indebitamento netto degli enti territoriali (regioni e enti locali).

Il Rispetto dei vincoli di finanza pubblica ha fissato dunque i confini in termini di programmazione, risultati e azioni di risanamento all'interno dei quali i Paesi membri possono muoversi autonomamente. Nel corso degli anni, ciascuno dei Paesi membri della UE ha implementato internamente il Rispetto dei vincoli di finanza pubblica seguendo criteri e regole proprie, in accordo con la normativa interna inerente la gestione delle relazioni fiscali fra i vari livelli di governo.

Dal 1999 ad oggi l'Italia ha formulato il proprio Rispetto dei vincoli di finanza pubblica esprimendo gli obiettivi programmatici per gli enti territoriali ed i corrispondenti risultati ogni anno in modi differenti, alternando principalmente diverse configurazioni di saldi finanziari a misure sulla spesa per poi tornare agli stessi saldi.

La definizione delle regole del Rispetto dei vincoli di finanza pubblica avviene durante la predisposizione ed approvazione della manovra di finanza pubblica; momento in cui si analizzano le previsioni sull'andamento della finanza pubblica e si decide l'entità delle misure correttive da porre in atto per l'anno successivo e la tipologia delle stesse.

Obiettivo 2023	Obiettivo 2024	Obiettivo 2025
0,00	0,00	0,00

Tabella 16: Obiettivi Rispetto dei vincoli di finanza pubblica

## **2.SEZIONE:VALORE PUBBLICO, PERFORMANCE E ANTICORRUZIONE**

### **2.1 Valore pubblico**

Ai sensi dell'art. 6 del Decreto del Ministro per la Pubblica Amministrazione n. 132/2022, la presente sezione non deve essere redatta dagli Enti con meno di 50 dipendenti. Per l'individuazione degli obiettivi strategici di natura pluriennale collegati al mandato elettorale del Sindaco, si rimanda alla Sezione Strategica del Documento Unico di Programmazione, adottato con deliberazione di Consiglio Comunale n. 6 del 30.05.2023 che qui si ritiene integralmente riportata.



## **2.2. Performance**

La performance organizzativa è una misurazione e valutazione dell'efficacia e dell'efficienza dell'organizzazione in termini di politiche, obiettivi, piani e programmi, soddisfazione dei destinatari, modernizzazione dell'organizzazione, miglioramento qualitativo delle competenze professionali, sviluppo delle relazioni con i cittadini, utenti e destinatari dei servizi, efficienza nell'impiego delle risorse e qualità e quantità delle prestazioni e dei servizi erogati. La performance individuale è una misurazione e valutazione dell'efficacia e dell'efficienza delle prestazioni individuali in termini di obiettivi, competenze, risultati e comportamenti. Entrambe contribuiscono alla creazione di valore pubblico attraverso la verifica di coerenza tra risorse e obiettivi, in funzione del miglioramento del benessere dei destinatari diretti e indiretti. Si riporta di seguito il Piano delle Performance 2023-2025.



# PIANO DELLA PERFORMANCE 2023-2025

## SOMMARIO

1.PRESENTAZIONE DEL PIANO.....	3
2.PRINCIPI GENERALI.....	5
2.1 Principi di contenuto.....	5
2.2 Principi di processo.....	6
2.3 Processo di definizione e struttura del piano.....	6
3.SINTESI DELLE INFORMAZIONI DI INTERESSE.....	8
4.IDENTITA'.....	10
5.ANALISI DEL CONTESTO.....	11
5.1 Analisi del contesto esterno.....	11
5.2 Analisi del contesto interno.....	12
5.2.1 Organizzazione interna dell'ente .....	12
5.2.2 Organigramma dell'ente .....	14
6.MANDATO ISTITUZIONALE E MISSIONE.....	15
7.OBIETTIVI STRATEGICI.....	16
8.DAGLI OBIETTIVI STRATEGICI AI PIANI DI AZIONE.....	18
9.AZIONI PER IL MIGLIORAMENTO DEL CICLO DELLA PERFORMANCE.....	42
10.TRASPARENZA E COMUNICAZIONE DEL PIANO.....	42
11.ALBERO DELLA PERFORMANCE.....	43
Allegati tecnici	
1. Glossario.....	44

## 1. PRESENTAZIONE DEL PIANO<sup>1</sup>

Il presente Piano della *performance*\* è adottato ai sensi dell'art. 8 del Regolamento di disciplina della misurazione, valutazione, integrità e trasparenza della performance e del sistema premiale, approvato dalla Giunta Comunale con delibera n. 40 del 28/07/2021 in applicazione del D. Lgs. 150/2009 e alle modifiche introdotte dal Decreto Legislativo n.74 del 25 maggio 2017.

Il Piano della performance, secondo quanto stabilito dall'art. 10, comma 1, lettera a) del decreto 150/2009, è un documento programmatico, con orizzonte temporale triennale, adottato in stretta coerenza con i contenuti e il ciclo della programmazione finanziaria e di bilancio. Dà compimento alla fase programmatoria del Ciclo di gestione della performance di cui all'art. 4 del decreto sopra citato. Si riallaccia pertanto:

- al Programma Amministrativo di mandato dell'Amministrazione;
- al Documento Unico di Programmazione triennio 2023/2025 approvato con deliberazione del Consiglio Comunale n. 15 del 02/11/2022;
- al Bilancio di Previsione 2022/2023/2024 approvato con deliberazione del Consiglio Comunale n. 16 del 02/11/2022;
- alle eventuali deliberazioni consiliari ex art. 193 del TUEL.

La finalità del Piano è quella di individuare gli *obiettivi strategici*\* dell'ente e quelli *operativi*\*, collegati ad ogni obiettivo strategico; definire gli *indicatori*\* per la misurazione e la valutazione della performance dell'amministrazione, nonché assegnare ad ogni obiettivo delle risorse (umane e finanziarie) e individuare le azioni specifiche necessarie al suo raggiungimento. L'obbligo di fissare obiettivi misurabili e sfidanti su varie dimensioni di performance (*efficienza*\*, *efficacia*\*, qualità delle relazioni con i cittadini, grado di soddisfazione del cittadino/*utente*\*), mette il cittadino al centro della programmazione e della rendicontazione.

Attraverso il Piano il Comune rende partecipe la cittadinanza degli obiettivi che l'ente si è dato, garantendo *trasparenza*\* e ampia diffusione presso i soggetti amministrati. I cittadini potranno verificare e misurare non solo la coerenza e l'efficacia delle scelte operate dall'amministrazione e la rispondenza di tali scelte ai principi e valori ispiratori degli impegni assunti, ma anche l'operato dei dipendenti, i quali sono valutati (anche ai fini dell'erogazione degli strumenti di premialità, oltre che ai fini della crescita professionale individuale) sulla base del raggiungimento degli obiettivi inseriti nel Piano.

Il presente Piano della performance è stato elaborato nell'ambito del Servizio di gestione del ciclo della performance organizzato in forma associata, il cui soggetto capofila è l'Unione Montana Feltrina e che comprende tutte le Unioni Montane della provincia di Belluno (Agordina, Alpago, Bellunese Belluno-Ponte nelle Alpi, Cadore Longaronese Zoldo, Centro Cadore, Comelico,

I termini che sono seguiti da \* trovano spiegazione nel Glossario (allegato tecnico)



Val Belluna e Val Boite) e i Comuni che, nell'ambito di ciascuna Unione Montana, hanno aderito a tale servizio.

La gestione associata è volta a perseguire le seguenti finalità:

- omogeneizzazione delle attività di competenza, nel rispetto della differenziazione degli enti aderenti al protocollo;
- adozione di un regolamento unico in materia di performance;
- definizione di un modello condiviso e omogeneo di valutazione;
- definizione di un sistema di standard legati al territorio bellunese;
- facilitazione del principio della trasparenza;
- contenimento dei costi applicativi;
- risparmio di spesa in una finanza locale in via di trasformazione.

Le amministrazioni associate hanno individuato un unico *Organismo Indipendente di Valutazione\** composto da un membro, che svolge la propria attività per tutti gli enti aderenti alla gestione associata.

La scelta di gestire in forma associata il ciclo della performance deriva da un percorso che le Unioni Montane della provincia di Belluno hanno avviato da tempo per lo svolgimento con modalità congiunta di una pluralità di attività e servizi di competenza comunale. Tale percorso ha consentito da un lato di modificare gli assetti organizzativi dei Comuni e delle stesse Unioni, dall'altro di avviare un confronto tra enti ed operatori che ha comportato una crescente integrazione. Peraltro, l'aggregazione dei servizi comunali diventa ora un percorso necessario, alla luce dell'obbligo di riorganizzazione sovracomunale delle funzioni dei Comuni di più piccole dimensioni, fissato dalle vigenti disposizioni normative.

In tale contesto di revisione normativa e organizzativa, oltre che di drastica riduzione dei trasferimenti e di incertezza finanziaria, la gestione associata del ciclo della performance diventa una scelta strategica fondamentale, poiché i miglioramenti "individuali" delle strutture comunali, per le loro dimensioni e per i tagli finanziari degli ultimi anni, sono difficilmente praticabili in una scala "mono-ente": il percorso di miglioramento della performance degli enti richiesto dal D. Lgs. 150/2009 non può che passare attraverso una riorganizzazione delle strutture organizzative comunali in un ambito "multi-ente" (dunque mediante forme di collaborazione stabili tra enti e di gestione congiunta dei servizi in un territorio omogeneo).

## 2. PRINCIPI GENERALI

### 2.1 Principi di contenuto

Il presente Piano è stato definito secondo principi generali di contenuto, i quali stabiliscono che il Piano deve essere:

- 1) Predefinito: i contenuti devono essere definiti e trattati con ragionevole approfondimento.
- 2) Chiaro: il Piano deve essere di facile lettura poiché diversi sono i destinatari delle informazioni.
- 3) Coerente: i contenuti del Piano devono essere coerenti con il contesto di riferimento (coerenza esterna) e con gli strumenti e le risorse (umane, strumentali, finanziarie) disponibili (coerenza interna). Il rispetto del principio della coerenza rende il Piano attuabile.
- 4) Veritiero: i contenuti del Piano devono corrispondere alla realtà.
- 5) Trasparente: il Piano deve essere diffuso tra gli utilizzatori, reso disponibile ed essere di facile accesso anche via web.
- 6) Legittimo e legale: il Piano ha valore legale ed è elaborato nel rispetto delle leggi vigenti.
- 7) Integrato all'aspetto finanziario: il Piano deve essere raccordato con i documenti di programmazione e con i budget economici e finanziari. A tal proposito l'art. 10 c. 1 del 150/2009 specifica che il Piano è da adottare in coerenza con i contenuti e il ciclo della programmazione finanziaria e di bilancio.
- 8) Qualificante: il gruppo di lavoro che coordina le fasi del processo di predisposizione del Piano ed elabora il documento deve avere competenze di pianificazione e controllo.
- 9) Formalizzato: il Piano deve essere formalizzato (supporto cartaceo e informatico) al fine di essere approvato, con atto formale, comunicato, diffuso, attuato.
- 10) Confrontabile e flessibile: la struttura del Piano dovrà permettere il confronto negli anni del documento e il confronto del Piano con la Relazione delle performance\*.
- 11) Pluriennale, annuale e persino infrannuale nel caso di sua revisione consiliare: l'arco temporale di riferimento è il triennio, con scomposizione in obiettivi annuali, secondo una logica di scorrimento e con la flessibilità di poter essere adeguato in ogni momento durante l'anno entro il 30 settembre con deliberazione consiliare ovvero con deliberazione di Giunta che recepisce la deliberazione consiliare ex art. 193 del TUEL.

Nel percorso di evoluzione dei sistemi di pianificazione, misurazione e valutazione della performance dei Comuni Italiani verso lo sviluppo di strumenti che siano in grado di supportare i processi decisionali, si inserisce il D.L. 174/2012 che, convertito nella Legge n. 213, reca "Disposizioni urgenti in materia di finanza e funzionamento degli enti territoriali". L'intervento normativo si pone molteplici obiettivi ed in particolare un progressivo miglioramento del sistema dei controlli nelle amministrazioni locali che vada di pari passo ad un miglioramento degli equilibri finanziari degli stessi.

Si tratta di una prospettiva che, per ambito semantico così come per focalizzazione tematica, si colloca in linea di continuità con il D.lgs. 286/1999 e il D.lgs. 267/2000 mentre non risulta del tutto coerente, almeno ad una prima lettura, con l'impianto definito dal D.lgs. 150/2009. Quest'ultimo decreto infatti significativamente poneva enfasi sul tema del ciclo di pianificazione, misurazione e

valutazione e su un oggetto, la performance, che i nuovi dispositivi normativi non menzionano. Le differenze, e le conseguenti esigenze di allineamento, si definiscono all'interno di tre elementi:

## 2.2 Principi di processo

I principi di processo sono principi generali attinenti il processo di definizione ed elaborazione del Piano.

Secondo tali principi, il Piano deve seguire un processo:

1) Predefinito: devono essere predefiniti le fasi, i tempi e le modalità per la correzione in corso d'opera, con limite suggerito del 30 settembre di ciascun anno;

2) Definito nei ruoli: devono essere individuati gli attori coinvolti (vertici politici, *management*, organi di *staff*) e loro ruoli;

3) Coerente: ciascuna fase deve essere coerente e collegata con le altre e vi deve essere coerenza fra obiettivo e oggetto di analisi.

4) Partecipato: devono essere coinvolti i portatori di interesse interni (struttura organizzativa) ed esterni (utenti, cittadinanza, associazioni di categoria, ecc.);

5) Integrato al processo di programmazione economico-finanziaria: gli obiettivi devono essere coerenti con le risorse finanziarie ed economiche, quindi deve avvenire il raccordo con i processi di programmazione e budget economico-finanziario;

6) Integrato con le modifiche previste dall'art.12 del Decreto Legislativo n.74 del 25 maggio 2017 "Modifiche all'articolo 16 del decreto legislativo n. 150 del 2009 che, prevede che si debba tener conto anche degli obiettivi dell'anno precedente e quindi il piano della performance e la relazione dovranno contenere due colonne aggiuntive, con riportati gli obiettivi dell'anno precedente e il grado di raggiungimento;

7) Integrato con le indicazioni del nuovo sistema di misurazione e valutazione della performance del Decreto Legislativo n.74 del 25 maggio 2017 recepito con deliberazione di Giunta Comunale n.132 del 31 dicembre 2018.

## 2.3 Processo di definizione e struttura del piano

Il Piano deve rispettare specifici requisiti di processo e di struttura.

- Il processo delinea le varie fasi logiche attraverso cui i diversi attori interagiscono fra loro e danno vita al Piano.
- La struttura del Piano determina l'impostazione e il contenuto minimo del Piano. Il processo di definizione del Piano segue cinque fasi logiche:
  - a) Definizione dell'identità dell'organizzazione
  - b) Analisi del contesto esterno ed interno
  - c) Definizione delle strategie e degli obiettivi strategici
  - d) Definizione dei piani d'azione e degli obiettivi operativi
  - e) Comunicazione del piano all'interno e all'esterno

Ciascuna delle cinque fasi logiche è funzionale alla redazione di una o più parti del Piano. In particolare, la tabella che segue mostra i collegamenti fra fasi logiche del processo di definizione e la struttura del Piano:

<b>Struttura del piano della performance</b>	<b>Fase del processo</b>
1. Indice e presentazione del piano	
2. Sommario	
3. Identità 3.1. Mandato istituzionale, Missione, Visione	a) Definizione dell'identità dell'organizzazione
4. Analisi del contesto 4.1. Analisi del contesto esterno 4.2. Analisi del contesto interno	b) Analisi del contesto esterno ed interno
5. Obiettivi strategici	c) Definizione delle strategie e degli obiettivi strategici
6. Dagli obiettivi strategici ai piani d'azione	d) Definizione dei piani d'azione e degli obiettivi operativi
7. Collegamento ed integrazione con programmazione economica e di bilancio	
8. Azioni per il miglioramento del ciclo di gestione delle performance	
9. Processo seguito e soggetti coinvolti	
10. Allegati tecnici	
	e) Comunicazione del piano all'interno e all'esterno

Seguendo la struttura del Piano descritta nello schema sopra riportato, nei paragrafi che seguono sono delineati il contenuto e il processo del Piano.

### 3. SINTESI DELLE INFORMAZIONI D' INTERESSE

<i>Area Tecnica</i>	Ufficio Lavori Pubblici, Ufficio manutenzioni	<p><b><u>Obiettivo n. 1.1:</u></b> Garantire nel periodo invernale condizioni ottimali di percorrenza strade comunali</p> <p><b><u>Obiettivo n. 1.2:</u></b> Evasione tempestiva richieste accesso agli atti per verifica dello stato legittimo degli immobili finalizzati all'applicazione dei benefici fiscali</p>
<i>Area Amministrativa</i>	Ufficio Anagrafe	<p><b><u>Obiettivo n. 2.1:</u></b> Gestione manifestazioni fieristiche</p>
<i>Area Amministrativa</i>	Ufficio Ragioneria	<p><b><u>Obiettivo n. 2.2:</u></b> Bonifica piattaforma crediti commerciali nel gestionale</p>
<i>Area Amministrativa</i>	Ufficio Segreteria	<p><b><u>Obiettivo n. 2.3:</u></b> Integrazione sociale di soggetti svantaggiati attraverso lavori di pubblica utilità</p>
<i>Area Tecnica</i>	Ufficio Edilizia Privata ed Urbanistica	<p><b><u>Obiettivo n. 3.1:</u></b> Pulizia e igienizzazione alloggio destinato ai volontari di protezione civile – pulizia e manutenzione straordinaria sede municipale e veicolo aziendale</p>
<i>Area Amministrativa</i>	Ufficio Tributi e Economato	<p><b><u>Obiettivo n. 3.2:</u></b> Gestione carta solidale acquisti</p>
<b>Obiettivi trasversali a tutti gli</b>	Tutti gli uffici	<p><b><u>Obiettivo n. 3.3:</u></b> Formazione a tutti i dipendenti in tema di prevenzione della corruzione e trasparenza</p>

<i>uffici</i>		<b><u>Obiettivo n. 3.4:</u></b> <i>Garantire il costante aggiornamento della sezione amministrazione trasparente, in ottemperanza alle norme in materia di trasparenza</i>
---------------	--	---

## 4. IDENTITÀ

### *Caratteristiche di contenuto*

Ogni amministrazione opera in settori specifici che presentano caratteristiche operative distintive, all'interno di schemi regolamentari fra loro molto differenti. Un'organizzazione si fonda su valori e principi specifici che ne definiscono:

- la missione, ossia lo scopo o la giustificazione stessa della sua esistenza;
- la visione, ossia la proiezione di uno scenario futuro che rispecchia ideali e valori degli organi di vertice e dell'organizzazione, da cui, a catena, traggono origine gli obiettivi di performance dal livello più elevato (istituzionale-politico) fino a quello più elementare (individuale).

Questa sezione del Piano definisce in modo sintetico l'identità dell'organizzazione, ossia "chi è" e "come intende operare".

### *Caratteristiche di processo*

La definizione dell'identità dell'organizzazione costituisce la prima fase del percorso di costruzione del Piano e deve essere sviluppata, attraverso l'apporto congiunto dei seguenti attori:

- vertici dell'amministrazione (Sindaco, Giunta)
- responsabili apicali dei vari settori organizzativi
- portatori di interesse esterni
- portatori di interesse interni

<b>DATI TERRITORIALI DEL COMUNE</b>	
Superficie	2.600 ha
Altitudine	942 metri
<b>ASPETTI DEMOGRAFICI</b>	
Popolazione al 31.12.2022	839
Maschi	423
Femmine	416
Nuclei familiari	429
In età prescolare (0-5)	34
In età di scuola dell'obbligo (6-14)	46
Oltre i 65 anni	191
Nati nell'anno 2022	8
Deceduti nell'anno 2022	11
Saldo naturale dell'anno 2022	-3
Immigrati nell'anno 2022	49
Emigrati nell'anno 2022	29
Saldo migratorio nell'anno 2022	20
Tasso di natalità dell'anno 2022	0,9%
Tasso di mortalità dell'anno 2022	1,3%
<b>STRUTTURE PRESENTI SUL TERRITORIO</b>	
Asili nido	0
Scuole materne	0
Scuole elementari	0
Scuole medie	0
Case di soggiorno per anziani	0
Strutture sportive comunali	1

## 5. ANALISI DEL CONTESTO

### *Caratteristiche di contenuto*

L'analisi del contesto serve per inquadrare l'organizzazione all'interno dell'ambiente, esterno ed interno, in cui opera prima di formulare i propri obiettivi strategici. La diagnosi del contesto esterno permette di comprendere appieno la realtà (internazionale, nazionale e locale) entro cui l'organizzazione agisce. La diagnosi del contesto interno permette di fare una ricognizione della quantità e della qualità delle risorse (umane, finanziarie, strumentali) di cui si dispone, necessarie per raggiungere determinati obiettivi strategici e operativi.

La sezione si compone di due sottosezioni:

- a) analisi del contesto esterno;
- b) analisi del contesto interno;

### *Caratteristiche di processo*

L'analisi del contesto serve per comprendere quali sono i limiti, le opportunità, i punti di forza e i punti di debolezza del contesto in cui l'organizzazione si muove, sia esterno che interno, ed è preparatoria per la successiva fase di definizione degli obiettivi strategici. Essa, in altri termini, costituisce la base per garantire i principi di coerenza e veridicità degli obiettivi stabiliti a cascata nelle fasi successive. Pertanto, le analisi del contesto devono essere sviluppate in modo tale da garantire obiettività di analisi da un lato, e ampia partecipazione sia da parte della struttura organizzativa, sia degli stakeholder esterni. In modo particolare, gli attori coinvolti sono:

- strutture di staff della struttura organizzativa
- responsabili apicali dei vari settori organizzativi
- portatori di interesse esterni
- altri portatori di interesse interni

Gli organi di staff della struttura organizzativa rappresentano coloro che materialmente redigono i rapporti di analisi e ne garantiscono l'obiettività e l'accuratezza tecnica. Per le loro analisi, in alcuni casi gli organi di staff possono essere supportati da strutture esterne. I dirigenti o responsabili apicali e i portatori di interesse esterni rappresentano gli attori che definiscono quali sono le dimensioni che debbono essere prese in considerazione nelle analisi di contesto. In mancanza di organi di staff, sono gli stessi dirigenti o responsabili apicali che sviluppano le analisi di contesto dal punto di vista tecnico.

### **5.1 Analisi del contesto esterno**

Il Comune di Borca di Cadore è collocato nel contesto territoriale della Valle del Boite, composto da cinque Comuni riuniti amministrativamente nella Unione Montana della Valle del Boite, in Provincia di Belluno.

L'Unione Montana conta di una superficie di 197,49 km<sup>2</sup> e di una popolazione di circa 5.822, ripartita tra i comuni di Borca di Cadore, Cibiana di Cadore, San Vito di Cadore, Valle di Cadore e Vodo di Cadore.

Il motore dell'economia locale è costituito da un'ampia rete di piccole e medie imprese del settore artigianale e del turismo.

Dal punto di vista della gestione amministrativa, a fronte delle difficoltà legate alla scarsità di risorse e alle sempre maggiori necessità di specializzazione nella gestione delle varie attività, è stata intrapresa la strada della cooperazione, tramite Unione Montana, per garantire ai cittadini servizi di qualità e alto livello. L'esperienza dei servizi associati che è stata avviata nel corso degli anni si è dimostrata positiva e ha innescato dei meccanismi virtuosi.

### **5.2 Analisi del contesto interno**



### 5.2.1 Organizzazione interna dell'ente

L'attività del Comune è articolata nei seguenti servizi:

#### 1. Area Amministrativa

- 1.1 Ufficio Ragioneria Personale, Servizi Sociali
- 1.2 Ufficio Segreteria
- 1.3 Ufficio Tributi, Economato
- 1.4 Ufficio Anagrafe - Stato civile – Elettorale, Ufficio Protocollo, Sportello attività produttive

#### 2. Servizio Tecnico

- 2.1 Ufficio Lavori Pubblici
- 2.2 Ufficio Edilizia Privata e Urbanistica
- 2.3 Ufficio Manutenzioni

- 3. **Servizio Polizia Locale** (il servizio viene svolto in forma associata presso l'Unione Montana della Valle del Boite)

Il Comune opera con la seguente **dotazione organica**, per l'anno 2022:

Personale previsto in pianta organica (delibera di G.C. n. 37 del 31/08/2022)		11
Dipendenti in servizio al 1° gennaio 2022		8
Dipendenti	di ruolo	8
	non di ruolo	0
	interinali	0
Totale dipendenti in servizio		8
Spesa per il personale complessiva prevista per l'anno 2022		€ 326.833,20

Il Comune ha attive inoltre le seguenti **gestioni in forma associata di uffici/servizi**:

con l'Unione Montana della Valle del Boite

- Servizio associato del personale
- Servizio associato per l'assistenza domiciliare
  - Servizio per la gestione della raccolta dei rifiuti solidi urbani
- Servizio associato per l'attività medica-sicurezza sui posti di lavoro
- Servizio associato gestione associata servizi informatici
- Servizio associato sfalcio e manutenzione ambientale
- Polizia locale

Per acquisire ulteriori elementi di conoscenza del contesto interno e al fine di supportare il processo di potenziamento delle gestioni associate al quale si è fatto cenno in premessa e che è meglio esplicitato nel paragrafo 9, nel corso del triennio e con cadenza annuale il Comune – assieme agli altri enti coinvolti nella gestione associata del ciclo della performance – sarà impegnato nella rilevazione di un set di indicatori, dai quali deriveranno elementi di conoscenza utili proprio alla comparazione degli enti e alla condivisione ragionata e non arbitraria di servizi.

Gli indicatori che saranno rilevati sono di carattere gestionale e sono atti a creare un'iniziale base comune di conoscenza delle specifiche e medie caratteristiche generali degli enti.

Sono suddivisi in due categorie:

- 1) indicatori generali attinenti alla grandezza finanziaria dell'ente, che rendono possibile una valutazione relativamente agli andamenti e alla sostenibilità dell'organizzazione nel medio periodo;
- 2) indicatori specifici, che individuano alcuni aspetti gestionali comuni alle amministrazioni locali.

## 5.2.2 Organigramma dell'ente

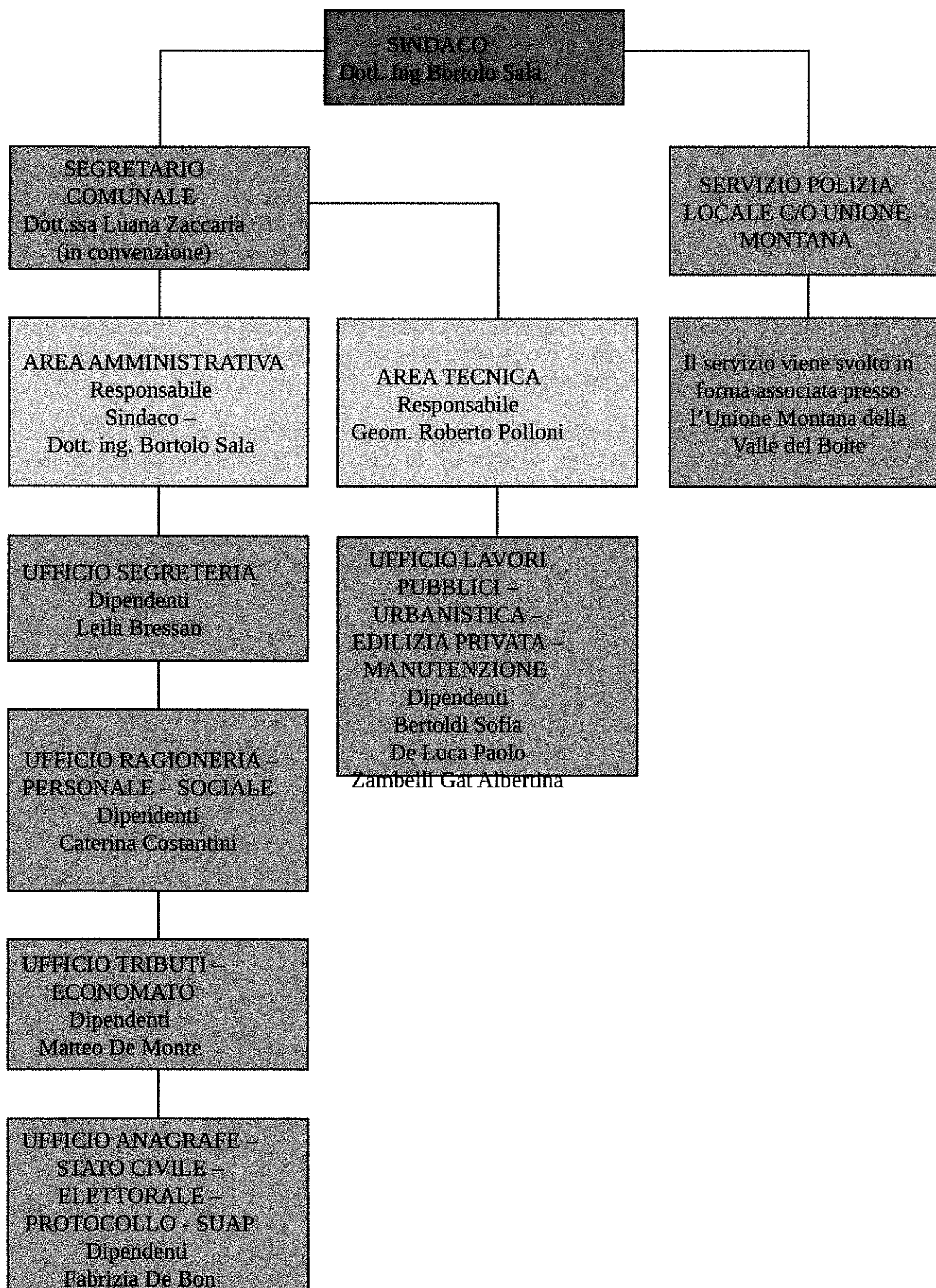

## 6. MANDATO ISTITUZIONALE E MISSIONE

### *Caratteristiche di contenuto*

Il “mandato istituzionale” definisce il perimetro nell’ambito del quale l’ente può e deve operare per norma ed esigenza. Esso è esplicitato in maniera sintetica, oggettiva e coerente con la normativa che disciplina le attribuzioni/competenze istituzionali. Definire il mandato istituzionale significa anche chiarire il ruolo degli altri attori (pubblici e privati) che si collocano nello stesso contesto istituzionale dell’ente, cioè che intervengono sulla medesima politica pubblica.

La “missione” identifica la ragion d’essere e l’ambito in cui l’organizzazione opera in termini di politiche e azioni perseguite. La missione rappresenta l’esplicitazione dei capisaldi strategici di fondo che guidano la selezione degli obiettivi che l’organizzazione intende perseguire attraverso il proprio operato. In altri termini, costituisce l’interpretazione del ruolo dell’organizzazione in una visione unica e condivisa dei vari attori coinvolti, interni ed esterni. In alcuni casi si riduce ad uno slogan, mentre in altri è più esaustiva e pone e risolve le questioni di fondo relative all’organizzazione. Tuttavia, la missione deve essere in grado di rispondere alle seguenti domande: “chi siamo”, “cosa vogliamo fare” e “perché lo facciamo”. Si differenzia dal “mandato istituzionale” per la sua connotazione di “interpretazione politica” del “mandato istituzionale”, pertanto dovrebbe già essere presente all’interno delle direttive politiche e/o delle dichiarazioni politiche di inizio mandato.

Per quanto riguarda il mandato istituzionale si precisa che “perimetro” dell’ambito di azione è descritto nel documento con il quale, ai sensi del D. Lgs. 267/2000 e dello statuto comunale, l’Amministrazione ha delineato il suo programma amministrativo, riferito al quinquennio 2020 – 2025, secondo le Linee Programmatiche di Mandato per le quali si rinvia alla delibera di Consiglio Comunale numero 32 del 9 ottobre 2020, pubblicata nel sito internet del Comune di Borca di Cadore in Amministrazione Trasparente, sezione Provvedimenti, sottosezione Provvedimenti organi di indirizzo politico.

## 7. OBIETTIVI STRATEGICI

### *Caratteristiche di contenuto*

La strategia è la riflessione di insieme che orienta la scelta degli obiettivi che l'ente intende perseguire in relazione ad una data area strategica, individuata all'interno della fase di identificazione dell'identità ed in coerenza con le analisi di contesto. Le aree strategiche sono declinate in uno o più obiettivi strategici per i quali l'organizzazione è responsabile. Gli obiettivi strategici possono essere fra loro interdipendenti. Gli obiettivi strategici coprono un arco temporale pari ad un triennio.

Agli obiettivi strategici sono associati uno o più indicatori ed il relativo target relativo al periodo di riferimento e, se scomponibile o se è prevista una gradualità, ad ogni singolo anno. Il target è il valore quantitativo che ci si propone di raggiungere per ritenere la prestazione soddisfacente ai fini del raggiungimento dell'obiettivo strategico. Ogni indicatore deve essere chiaramente esplicitato rispetto alla sua formula e alla sua unità di misura. Gli indicatori devono essere compatibili con la capacità di misurazione del sistema adottato.

Fra gli obiettivi strategici da considerare è sempre presente la dimensione della efficienza ed efficacia complessiva della "attività ordinaria", ossia di quella parte di attività che spesso rappresenta la parte preponderante in termini di risorse utilizzate ma che non è riconducibile a specifiche aree strategiche. Ciò può avvenire o assegnando specifici obiettivi strategici di miglioramento o mantenimento dei livelli di attività ordinaria all'interno di ciascuna area strategica o creando una specifica area strategica a parte a cui associare obiettivi strategici di attività ordinaria. L'attività ordinaria, si precisa, può riguardare sia quei processi di lavoro che, pur avendo come destinatari gli utenti, si caratterizzano per la loro replicabilità nel tempo (ad esempio tutta l'attività certificativa o altri servizi all'utenza), sia quei processi di lavoro che hanno come finalità il funzionamento dell'organizzazione. Al riguardo si richiama uno degli otto ambiti di misurazione e valutazione della performance organizzativa che pone l'attenzione alla "modernizzazione e il miglioramento qualitativo dell'organizzazione" (Art. 8, co. 1, lett d del Decreto Legislativo 150/2009).

### *Caratteristiche di processo*

La definizione degli obiettivi strategici è svolta subito dopo la fase di analisi del contesto esterno ed interno ed ha l'obiettivo di traslare l'identità nei suoi elementi costitutivi (mandato istituzionale, missione e visione) tradotti nel macro-disegno strategico composto dalle "aree strategiche" che si leggono nella parte alta della "catena del valore pubblico" in obiettivi maggiormente connessi alle reali possibilità, opportunità e bisogni relativi al contesto esterno ed interno. In tale fase assumono un ruolo decisivo i seguenti attori:

- responsabili apicali dei vari settori organizzativi
- portatori di interesse esterni

I responsabili apicali dei vari settori organizzativi rappresentano coloro che, all'interno di un processo di negoziazione e di coerenza rispetto alla identità dell'organizzazione e all'analisi del contesto interno ed esterno, definiscono gli obiettivi strategici (attraverso la definizione degli indicatori utilizzati per la loro misurazione ed il relativo target). I portatori di interesse esterni costituiscono la controparte del processo di negoziazione degli obiettivi strategici.

Sono identificati i seguenti servizi sui quali si concentra l'attività dell'Amministrazione, coerentemente con la struttura organizzativa dell'ente illustrata al paragrafo 5:

**1.Area amministrativa**

**2.Area Tecnica**

A tali aree sono collegati i seguenti **obiettivi strategici**.

**Obiettivi strategici dell'Area Amministrativa e Tecnica**

1. Promozione, governo e sviluppo del territorio
2. Miglioramento qualità del servizio al cittadino
3. Miglioramento dei servizi e dell'organizzazione interna

## 8. DAGLI OBIETTIVI STRATEGICI AI PIANI DI AZIONE

### **Caratteristiche di contenuto**

All'interno della logica di "catena del valore pubblico", ogni obiettivo strategico stabilito nella fase precedente è perseguito attraverso l'attuazione di uno o più piani d'azione.

Il piano d'azione individua:

- 1) la definizione dell'obiettivo operativo, a cui si associano, rispettivamente, uno o più indicatori; ad ogni indicatore è attribuito un target
- 2) le azioni da porre in essere con la relativa tempistica
- 3) la quantificazione delle risorse economiche, umane e strumentali
- 4) la individuazione delle responsabilità organizzative, identificando un solo responsabile per ciascun piano d'azione

I piani di azione vanno selezionati tra un rosa di possibili alternative sulla base di una analisi costi - benefici.

I piani d'azione ed i connessi obiettivi operativi devono essere coerenti con gli obiettivi strategici e devono riguardare il breve periodo (un anno o periodi inferiori all'anno).

Gli obiettivi operativi sono assegnati ai responsabili apicali che su di essi sono responsabilizzati.

I piani d'azione possono essere scomposti in sotto-piani di azione aventi le medesime caratteristiche.

Gli indicatori individuati per ogni obiettivo operativo devono essere compatibili con la capacità di misurazione del sistema adottato.

### **Caratteristiche di processo**

La definizione dei piani d'azione è svolta quando la fase di individuazione degli obiettivi strategici è già conclusa e si connota per un taglio particolarmente tecnico. In tale fase assumono un ruolo decisivo i seguenti attori:

- responsabili apicali dei vari settori organizzativi
- la struttura organizzativa

La struttura organizzativa interviene nella definizione degli obiettivi di carattere operativo, delle attività, dei tempi in coerenza con le risorse a disposizione, per il raggiungimento degli obiettivi di carattere strategico, all'interno di un processo negoziale coi dirigenti o responsabili apicali, depositari degli obiettivi strategici.

Obiettivo strategico n. 1

Obiettivo operativo e piano d'azione n. 1.1

<b>OBIETTIVO OPERATIVO 1.1</b>	<i>GARANTIRE NEL PERIODO INVERNALE CONDIZIONI OTTIMALI DI PERCORRENZA DELLE STRADE COMUNALI</i>			
<b>SERVIZIO DI RIFERIMENTO</b>	AREA TECNICA			
<b>ALTRI SERVIZI COINVOLTI</b>	//			
<b>OBIETTIVO STRATEGICO DI RIFERIMENTO</b>	PROMOZIONE, GOVERNO E SVILUPPO DEL TERRITORIO			
<b>FASI/MODALITÀ E TEMPI</b>	Approvvigionamento materie prime (sale, ghiaino)	Ottobre 2023		
	Controllo preventivo della funzionalità ed efficienza dei mezzi e della disponibilità dei materiali necessari all'avvio del servizio	Novembre 2023		
	Attività di salatura e inghiaimento strade comunali in caso di specifica rilevazione di necessità, anche al di fuori del normale orario di servizio	Dicembre 2023		
	Attività di sgombero neve strade comunali in caso di nevicate pari o superiori a 5 cm., anche al di fuori del normale orario di servizio	Dicembre 2023		
<b>INDICATORI</b>	<b>Descrizione</b>	<b>Unità di misura</b>	<b>Valore target</b>	<b>Valore raggiunto nell'anno precedente</b>
	Approvvigionamento materie prime (sale, ghiaino)	SI/NO	SI	SI
	Controllo preventivo della funzionalità ed efficienza dei mezzi e della disponibilità dei materiali necessari all'avvio del servizio	N.	2	100%
	Attività di salatura e inghiaimento strade comunali in caso di specifica rilevazione di necessità, anche al di fuori del normale orario di servizio	N.	10	100%
	Attività di sgombero neve strade comunali in caso di nevicate pari o superiori a 5 cm., anche al di fuori del normale orario di servizio	N.	5	100%



<b>CRITICITÀ /RISCHI</b>	<b>Descrizione</b> Nessuna criticità o rischi rilevati	Livello di rischio (probabilità che si verifichi quanto esposto): <input type="checkbox"/> alto <input type="checkbox"/> medio <input checked="" type="checkbox"/> basso
<b>RISORSE ASSEGNATE ALL'OBIETTIVO OPERATIVO</b>	Risorse finanziarie, umane e materiali già in dotazione	
<b>REFERENTI DELL'OBIETTIVO</b>	<b>Ruolo</b>	<b>Nome e Cognome</b>
	Responsabile	Geom. Roberto Polloni
	Collaboratori	Paolo De Luca

**Obiettivo strategico n. 1****Obiettivo operativo e piano d'azione n. 1.2**

<b>OBIETTIVO OPERATIVO 1.2</b>	<i>EVASIONE TEMPESTIVA RICHIESTE ACCESSO AGLI ATTI PER VERIFICA DELLO STATO LEGITTIMO DEGLI IMMOBILI FINALIZZATI ALL'APPLICAZIONE DEI BENEFICI FISCALI</i>			
<b>SERVIZIO DI RIFERIMENTO</b>	AREA TECNICA			
<b>ALTRI SERVIZI COINVOLTI</b>	//			
<b>OBIETTIVO STRATEGICO DI RIFERIMENTO</b>	PROMOZIONE, GOVERNO E SVILUPPO DEL TERRITORIO			
<b>FASI/MODALITÀ E TEMPI</b>	Evasione tempestiva richieste accesso agli atti per verifica dello stato legittimo degli immobili finalizzati all'applicazione dei benefici fiscali		Dicembre 2023	
	Colloqui preventivi con i richiedenti/professionisti finalizzati alla verifica della regolarità dell'istanza edilizia		Dicembre 2023	
<b>INDICATORI</b>	<b>Descrizione</b>	<b>Unità di misura</b>	<b>Valore target</b>	<b>Valore raggiunto nell'anno precedente</b>
	Evasione tempestiva richieste accesso agli atti per verifica dello stato legittimo degli immobili finalizzati all'applicazione dei benefici fiscali	N.	4	100%
	Colloqui preventivi con i richiedenti/professionisti finalizzati alla verifica della regolarità dell'istanza edilizia	N.	4	100%
<b>CRITICITÀ /RISCHI</b>	<b>Descrizione</b> Nessuna criticità o rischi rilevati		Livello di rischio (probabilità che si verifichi quanto esposto): <input type="checkbox"/> alto <input type="checkbox"/> medio <input checked="" type="checkbox"/> basso	
<b>RISORSE ASSEGNATE ALL'OBIETTIVO OPERATIVO</b>	Risorse finanziarie, umane e materiali già in dotazione			
<b>REFERENTI</b>	<b>Ruolo</b>		<b>Nome e Cognome</b>	

<b>DELL'OBIETTIVO</b>	Responsabile	Geom. Roberto Polloni
	Collaboratori	Bertoldi Sofia

Obiettivo strategico n. 2

Obiettivo operativo e piano d'azione n. 2.1

<b>OBIETTIVO OPERATIVO 2.1</b>	<i>GESTIONE MANIFESTAZIONE FIERISTICHE</i>			
<b>SERVIZIO DI RIFERIMENTO</b>	AREA AMMINISTRATIVA			
<b>ALTRI SERVIZI COINVOLTI</b>	//			
<b>OBIETTIVO STRATEGICO DI RIFERIMENTO</b>	MIGLIORAMENTO QUALITÀ DEL SERVIZIO AL CITTADINO			
<b>FASI/MODALITÀ E TEMPI</b>	Gestione istruttoria emanazione atti amministrativi relativi	Dicembre 2023		
	Redazione atti amministrativi	Dicembre 2023		
	Redazione piano delle emergenze	Dicembre 2023		
<b>INDICATORI</b>	<b>Descrizione</b>	<b>Unità di misura</b>	<b>Valore target</b>	<b>Valore raggiunto nell'anno precedente</b>
	Gestione istruttoria emanazione atti amministrativi relativi	2	2	//
	Redazione atti amministrativi	2	2	
	Redazione piano delle emergenze	2	2	
<b>CRITICITÀ /RISCHI</b>				Livello di rischio (probabilità che si verifichi quanto esposto): <input type="checkbox"/> alto <input type="checkbox"/> medio <input checked="" type="checkbox"/> basso
<b>RISORSE ASSEGNATE ALL'OBIETTIVO OPERATIVO</b>	Risorse finanziarie, umane e materiali già in dotazione			
<b>REFERENTI DELL'OBIETTIVO</b>	<b>Ruolo</b>	<b>Nome e Cognome</b>		

	Responsabile	Sindaco - Dott. ing. Bortolo Sala
	Collaboratori	Fabrizia De Bon

Obiettivo strategico n. 2

Obiettivo operativo e piano d'azione n. 2.2

<b>OBIETTIVO OPERATIVO 2.2</b>	<i>BONIFICA PIATTAFORMA CREDITI COMMERCIALI NEL GESTIONALE</i>			
<b>SERVIZIO DI RIFERIMENTO</b>	AREA AMMINISTRATIVA			
<b>ALTRI SERVIZI COINVOLTI</b>	//			
<b>OBIETTIVO STRATEGICO DI RIFERIMENTO</b>	MIGLIORAMENTO QUALITÀ DEL SERVIZIO AL CITTADINO			
<b>FASI/MODALITÀ E TEMPI</b>	Verifica fatture e note di credito presenti sul gestionale		Dicembre 2023	
<b>INDICATORI</b>	<b>Descrizione</b>	<b>Unità di misura</b>	<b>Valore target</b>	<b>Valore raggiunto nell'anno precedente</b>
	Verifica fatture e note di credito presenti sul gestionale	SI/NO	SI	//
<b>CRITICITÀ /RISCHI</b>	<b>Descrizione</b> Nessuna criticità o rischi rilevati	Livello di rischio (probabilità che si verifichi quanto esposto): <input type="checkbox"/> alto <input type="checkbox"/> medio <input checked="" type="checkbox"/> basso		
<b>RISORSE ASSEGNATE ALL'OBIETTIVO OPERATIVO</b>	Risorse finanziarie, umane e materiali già in dotazione			

<b>REFERENTI DELL'OBIETTIVO</b>	<b>Ruolo</b>	<b>Nome e Cognome</b>
	Responsabile	Sindaco - Dott. ing. Bortolo Sala
	Collaboratori	Caterina Costantini

Obiettivo strategico n. 2

Obiettivo operativo e piano d'azione n. 2.3

<b>OBIETTIVO OPERATIVO 2.4</b>	<i>INTEGRAZIONE SOCIALE DI SOGGETTI SVANTAGGIATI ATTRAVERSO LAVORI DI PUBBLICA UTILITA'</i>			
<b>SERVIZIO DI RIFERIMENTO</b>	AREA AMMINISTRATIVA			
<b>ALTRI SERVIZI COINVOLTI</b>	//			
<b>OBIETTIVO STRATEGICO DI RIFERIMENTO</b>	MIGLIORAMENTO QUALITÀ DEL SERVIZIO AL CITTADINO			
<b>FASI/MODALITÀ E TEMPI</b>	Predisposizione degli atti necessari per lo svolgimento del LPU in convenzione		Dicembre 2023	
	Stesura del programma di lavoro dei soggetti coinvolti dai LPU e relativi rapporti con gli enti di competenza / controllo		Dicembre 2023	
	Verifica della regolarità dello svolgimento del lavoro di LPU, stesura degli atti di conclusione dei lavori ed invio agli enti di competenza / controllo		Dicembre 2023	
<b>INDICATORI</b>	<b>Descrizione</b>	<b>Unità di misura</b>	<b>Valore target</b>	<b>Valore raggiunto nell'anno precedente</b>
	Predisposizione degli atti necessari per lo svolgimento del LPU in convenzione	N.	2	100%
	Stesura del programma di lavoro dei soggetti coinvolti dai LPU e relativi rapporti con gli enti di competenza / controllo	N.	2	100%

	Verifica della regolarità dello svolgimento del lavoro di LPU, stesura degli atti di conclusione dei lavori ed invio agli enti di competenza / controllo	N.	2	100%.
<b>CRITICITÀ /RISCHI</b>	<b>Descrizione</b> Nessuna criticità o rischi rilevati	Livello di rischio (probabilità che si verifichi quanto esposto): <input type="checkbox"/> alto <input type="checkbox"/> medio <input checked="" type="checkbox"/> basso		
<b>RISORSE ASSEGNATE ALL'OBIETTIVO OPERATIVO</b>	Risorse finanziarie, umane e materiali già in dotazione			
<b>REFERENTI DELL'OBIETTIVO</b>	<b>Ruolo</b>	<b>Nome e Cognome</b>		
	Responsabile	Sindaco - Dott. ing. Bortolo Sala		
	Collaboratori	Bressan Leila		

**Obiettivo strategico n. 3****Obiettivo operativo e piano d'azione n. 3.1**

<b>OBIETTIVO OPERATIVO 3.1</b>	<i>PULIZIA E IGIENIZZAZIONE ALLOGGIO DESTINATO AI VOLONTARI DI PROTEZIONE CIVILE - PULIZIA E MANUTENZIONE STRAORDINARIA SEDE MUNICIPALE E VEICOLO AZIENDALE</i>			
<b>SERVIZIO DI RIFERIMENTO</b>	AREA TECNICA			
<b>ALTRI SERVIZI COINVOLTI</b>	//			
<b>OBIETTIVO STRATEGICO DI RIFERIMENTO</b>	MIGLIORAMENTO DEI SERVIZI E DELL'ORGANIZZAZIONE INTERNA			
	Manutenzione e pulizia straordinaria dei locali della sede municipale		Dicembre 2023	
	Pulizia e igienizzazione dell'alloggio in uso ai volontari di Protezione Civile addetti al monitoraggio della frana di Cancia		Dicembre 2023	
	Pulizia e igienizzazione del veicolo aziendale		Dicembre 2023	
<b>INDICATORI</b>	<b>Descrizione</b>	<b>Unità di misura</b>	<b>Valore target</b>	<b>Valore raggiunto nell'anno precedente</b>
	Pulizia e igienizzazione dell'alloggio in uso ai volontari di protezione civile addetti al	N.	15	100%
	Manutenzione e pulizia straordinaria dei locali della sede municipale (igienizzazione spazi aperti al pubblico; manutenzione fiori nel periodo estivo)	SI/NO	SI	SI
	Pulizia e igienizzazione del veicolo aziendale	N.	10	SI
<b>CRITICITÀ /RISCHI</b>	<b>Descrizione</b> Nessuna criticità o rischi rilevati	Livello di rischio (probabilità che si verifichi quanto esposto): <input type="checkbox"/> alto <input type="checkbox"/> medio <input checked="" type="checkbox"/> basso		
<b>RISORSE ASSEGNATE ALL'OBIETTIVO OPERATIVO</b>	Risorse finanziarie, umane e materiali già in dotazione			
<b>REFERENTI DELL'OBIETTIVO</b>	<b>Ruolo</b>	<b>Nome e Cognome</b>		
	Responsabile	Roberto Polloni		
	Collaboratori	Albertina Zambelli Gat		





Obiettivo strategico n. 3Obiettivo operativo e piano d'azione n. 3.2

<b>OBIETTIVO OPERATIVO 3.2</b>	<i>GESTIONE CARTA SOLIDALE ACQUISTI</i>			
<b>SERVIZIO DI RIFERIMENTO</b>	AREA AMMINISTRATIVA			
<b>ALTRI SERVIZI COINVOLTI</b>	//			
<b>OBIETTIVO STRATEGICO DI RIFERIMENTO</b>	MIGLIORAMENTO QUALITÀ DEL SERVIZIO AL CITTADINO			
<b>FASI/MODALITÀ E TEMPI</b>	Invio lettere e attività di supporto ai cittadini	Dicembre 2023		
	Gestione istruttoria	Dicembre 2023		
	Accreditamento portale INPS	Dicembre 2023		
<b>INDICATORI</b>	<b>Descrizione</b>	<b>Unità di misura</b>	<b>Valore target</b>	<b>Valore raggiunto nell'anno precedente</b>
	Invio lettere e attività di supporto ai cittadini	N.	5	//
	Gestione istruttoria	N.	5	
	Accreditamento portale INPS	SI/NO	SI	
<b>CRITICITÀ /RISCHI</b>	<b>Descrizione</b> Nessuna criticità o rischi rilevati	Livello di rischio (probabilità che si verifichi quanto esposto): <input type="checkbox"/> alto <input type="checkbox"/> medio <input checked="" type="checkbox"/> basso		
<b>RISORSE ASSEGNATE ALL'OBIETTIVO OPERATIVO</b>	Risorse finanziarie, umane e materiali già in dotazione			
<b>REFERENTI DELL'OBIETTIVO</b>	<b>Ruolo</b>	<b>Nome e Cognome</b>		
	Responsabile	Sindaco - Dott. ing. Bortolo Sala		
	Collaboratori	Matteo De Monte		

Obiettivo strategico n. 3Obiettivo operativo e piano d'azione n. 3.3

<b>OBIETTIVO OPERATIVO 3.2</b>	<i>ORGANIZZAZIONE DI CORSI DI FORMAZIONE A TUTTI I DIPENDENTI IN TEMA DI PREVENZIONE DELLA CORRUZIONE E TRASPARENZA</i>			
<b>SERVIZIO DI RIFERIMENTO</b>	TUTTE (AREA AMMINISTRATIVA E AREA TECNICA)			
<b>ALTRI SERVIZI COINVOLTI</b>	//			
<b>OBIETTIVO STRATEGICO DI RIFERIMENTO</b>	MIGLIORAMENTO DEI SERVIZI E DELL'ORGANIZZAZIONE INTERNA			
<b>FASI/MODALITÀ E TEMPI</b>	Organizzazione di corsi di formazione a tutti i dipendenti in tema di prevenzione della corruzione e trasparenza		Dicembre 2023	
<b>INDICATORI</b>	<b>Descrizione</b>	<b>Unità di misura</b>	<b>Valore target</b>	<b>Valore raggiunto nell'anno precedente</b>
	Organizzazione di corsi di formazione a tutti i dipendenti in tema di prevenzione della corruzione e trasparenza	N.	1	//
<b>CRITICITÀ /RISCHI</b>	<b>Descrizione</b> Nessuna criticità o rischi rilevati	Livello di rischio (probabilità che si verifichi quanto esposto): <input type="checkbox"/> alto <input type="checkbox"/> medio <input checked="" type="checkbox"/> basso		
<b>RISORSE ASSEGNATE ALL'OBIETTIVO OPERATIVO</b>	Risorse finanziarie, umane e materiali già in dotazione			
<b>REFERENTI DELL'OBIETTIVO</b>	<b>Ruolo</b>	<b>Nome e Cognome</b>		
	Responsabile	Segretario comunale		
	Collaboratori	Tutti i dipendenti		

Obiettivo strategico n. 3

Obiettivo operativo e piano d'azione n. 3.4

<b>OBIETTIVO OPERATIVO 3.4</b>	<i>GARANTIRE IL COSTANTE AGGIORNAMENTO DELLA SEZIONE AMMINISTRAZIONE TRASPARENTE, IN OTTEMPERANZA ALLE NORME IN MATERIA DI TRASPARENZA</i>			
<b>SERVIZIO DI RIFERIMENTO</b>	AREA AMMINISTRATIVA; AREA TECNICA;			
<b>ALTRI SERVIZI COINVOLTI</b>	//			
<b>OBIETTIVO STRATEGICO DI RIFERIMENTO</b>	MIGLIORAMENTO QUALITÀ DEL SERVIZIO AL CITTADINO			
<b>FASI/MODALITÀ E TEMPI</b>	Verifica aggiornamento della sezione Trasparenza nel sito del Comune ai sensi del D.lgs. N. 33/2013		Dicembre 2023	
	Controllo e monitoraggio dei dati obbligatori da pubblicare nell'Amministrazione trasparente in almeno n. 2 sezioni; in caso di mancanza di documentazione, recupero della stessa e tempestiva pubblicazione		Dicembre 2023	
<b>INDICATORI</b>	<b>Descrizione</b>	<b>Unità di misura</b>	<b>Valore target</b>	<b>Valore raggiunto nell'anno prece-</b>
	Verifica aggiornamento della sezione Trasparenza nel sito del Comune ai sensi del D.lgs. N. 33/2013	SI/NO	SI	SI
	Controllo e monitoraggio dei dati obbligatori da pubblicare nell'Amministrazione trasparente in almeno n. 2 sezioni; in caso di mancanza di documentazione, recupero della stessa e tempestiva pubblicazione	SI/NO	SI	SI

<b>CRITICITÀ /RISCHI</b>	<b>Descrizione</b> Nessuna criticità o rischi rilevati	Livello di rischio (probabilità che si verifichi quanto esposto): <input type="checkbox"/> alto <input type="checkbox"/> medio <input checked="" type="checkbox"/> basso
<b>RISORSE ASSEGNATE ALL'OBIETTIVO OPERATIVO</b>	Risorse finanziarie, umane e materiali già in dotazione	
<b>REFERENTI DELL'OBIETTIVO</b>	<b>Ruolo</b>	<b>Nome e Cognome</b>
	Responsabile	Segretario Comunale Luana Zaccaria
	Collaboratori	Tutti i dipendenti delle aree

## **9. AZIONI PER IL MIGLIORAMENTO DEL CICLO DELLA PERFORMANCE**

Coerentemente con lo spirito del D. Lgs. 150/2009, l'Amministrazione intende realizzare i propri obiettivi anche con un costante confronto con la cittadinanza, allo scopo di curare i rapporti con i cittadini, prestare attenzione alle loro esigenze, semplificare il rapporto con la pubblica amministrazione, garantire la trasparenza dell'attività amministrativa, facilitare l'accesso ai servizi. Questi aspetti rappresentano un punto fermo e un costante riferimento nella programmazione dell'attività del Comune; sono pertanto uno stimolo al miglioramento continuo.

Al fine di garantire il miglioramento della performance, inoltre, gli uffici comunali saranno impegnati nel corso dell'anno in un più approfondito monitoraggio della propria attività, sia al fine di verificare il raggiungimento degli obiettivi fissati dal presente piano della performance, sia al fine di conoscere con maggiore certezza gli attuali standard con i quali vengono gestiti i servizi (tempi dei procedimenti, accessibilità delle informazioni al cittadino, carichi di lavoro e loro distribuzione, risorse di volta in volta impiegate nelle varie attività, ecc.). Una conoscenza più approfondita e specifica di queste dimensioni consentirà nei prossimi anni di fissare con certezza e realismo gli ulteriori obiettivi di miglioramento degli standard di gestione dei servizi.

## **10. TRASPARENZA E COMUNICAZIONE DEL PIANO**

L'amministrazione ha l'obbligo di comunicare il processo e i contenuti del Piano della Performance secondo le modalità previste dalla legge e dalle disposizioni regolamentari in materia di trasparenza. Il piano viene reso disponibile e pubblicato sul sito web dell'ente.



### **2.3 Rischi corruttivi e trasparenza**

Verificata l'assenza di fatti corruttivi, disfunzioni amministrative, significative modifiche organizzative, nonché modifiche agli obiettivi strategici, come stabilito dal paragrafo 10.1.2 del PNA 2022, con delibera di Giunta comunale n. 4 del 31.01.2023 si è provveduto alla conferma della programmazione in materia di prevenzione della corruzione e trasparenza, approvata con deliberazione di Giunta Comunale n. 14 del 29.04.2022.





**COMUNE di BORCA DI CADORE**

Provincia di Belluno

Piano triennale di prevenzione della  
corruzione e per la trasparenza

2022-2024

Disposizioni per la prevenzione della corruzione e dell'illegalità

art. 1 commi 8 e 9 della legge 190/2012 e smi.

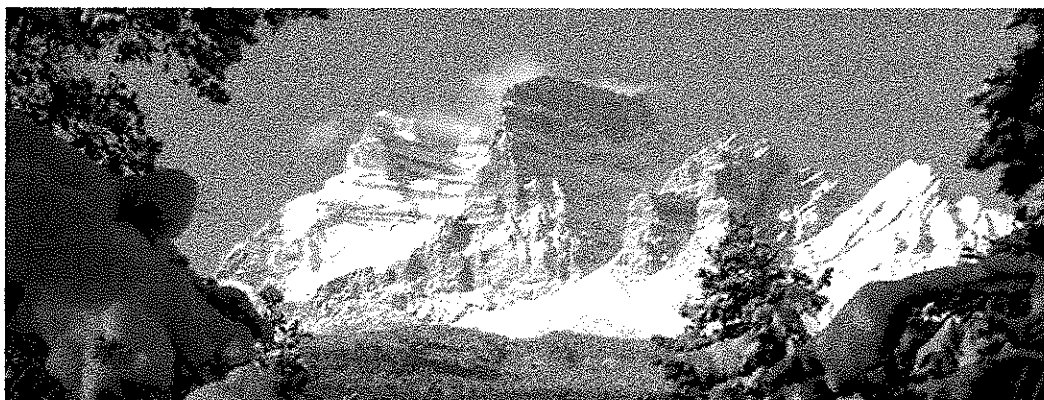

## Sommario

1. Contenuti generali .....	3
1.1. PNA, PTPCT e principi generali .....	3
1.2. La nozione di corruzione .....	6
1.3. Ambito soggettivo .....	7
1.4. Il responsabile per la prevenzione della corruzione e per la trasparenza (RPCT) .....	8
1.5. I compiti del RPCT.....	13
1.6. Gli altri attori del sistema.....	16
1.7. L'approvazione del PTPCT.....	18
1.8. Obiettivi strategici.....	19
1.9. PTPCT e performance.....	21
2. Analisi del contesto .....	22
2.1. Analisi del contesto esterno .....	22
2.2. Analisi del contesto interno .....	23
2.2.1. La struttura organizzativa.....	23
2.2.2. Funzioni e compiti della struttura.....	24
2.3. La mappatura dei processi.....	25
3. Valutazione e trattamento del rischio.....	28
3.1. Identificazione .....	28
3.2. Analisi del rischio.....	31
3.4. La ponderazione.....	36
3.5. Trattamento del rischio.....	38
3.5.1. Individuazione delle misure .....	38
3.5.2. Programmazione delle misure.....	41
4. Trasparenza sostanziale e accesso civico.....	44
4.1. Trasparenza.....	44
4.2. Accesso civico e trasparenza.....	44
4.3. Trasparenza e privacy.....	48
4.4. Comunicazione.....	49
4.5. Modalità attuative .....	50
4.6. Organizzazione.....	52
4.7. Pubblicazione di dati ulteriori .....	53
5. Altri contenuti del PTPCT .....	54
5.1. Formazione in tema di anticorruzione .....	54
5.2. Codice di comportamento.....	55
5.3. Criteri di rotazione del personale.....	57
5.5. Ricorso all'arbitrato .....	58

5.6. Disciplina degli incarichi non consentiti ai dipendenti.....	58
5.7. Attribuzione degli incarichi dirigenziali .....	58
5.8. Divieto di svolgere attività incompatibili a seguito della cessazione del rapporto di lavoro .	59
5.9. Controlli su ai fini dell'attribuzione degli incarichi e dell'assegnazione ad uffici .....	59
5.10. Misure per la tutela del dipendente che effettua segnalazioni di illecito (whistleblower)....	60
5.11. Protocolli di legalità .....	64
5.12. Monitoraggio del rispetto dei termini per la conclusione dei procedimenti .....	64
5.13. Monitoraggio dei rapporti tra l'amministrazione e i soggetti che con essa stipulano contratti .....	65
5.14. Iniziative previste nell'ambito dell'erogazione di sovvenzioni, contributi, sussidi e vantaggi economici di qualunque genere .....	65
5.15. Iniziative previste nell'ambito di concorsi e selezione del personale .....	65
5.16. Monitoraggio sull'attuazione del PTPC.....	65
5.17. Vigilanza su enti controllati e partecipati.....	67

**Allegati:**

A- Mappatura dei processi e Catalogo dei rischi;

B- Analisi dei rischi;

C- Individuazione e programmazione delle misure;

C1 - Individuazione delle principali misure per aree di rischio;

D- Misure di trasparenza;

E- Patto di Integrità.

## 1. Contenuti generali

### 1.1. PNA, PTPCT e principi generali

Il sistema di prevenzione della corruzione, normato dalla legge 190/2012, prevede la programmazione, l'attuazione ed il monitoraggio delle misure di prevenzione della corruzione da realizzarsi attraverso un'azione coordinata tra strategia nazionale e strategia interna a ciascuna amministrazione.

La strategia nazionale si attua mediante il Piano nazionale anticorruzione (PNA) adottato dall'Autorità Nazionale Anticorruzione (ANAC).

In relazione alla dimensione e ai diversi settori di attività degli enti, il PNA individua i principali rischi di corruzione e i relativi rimedi e contiene l'indicazione degli obiettivi, dei tempi e delle modalità di adozione e attuazione delle misure di contrasto al fenomeno corruttivo.

Dal 2013 al 2018 sono stati adottati due PNA e tre aggiornamenti. L'Autorità nazionale anticorruzione ha approvato il PNA 2019 in data 13 novembre 2019 (deliberazione n. 1064).

Il PNA costituisce un "atto di indirizzo" per le pubbliche amministrazioni, ai fini dell'adozione dei loro Piani triennali di prevenzione della corruzione e della trasparenza (PTPCT).

Il PTPCT fornisce una valutazione del livello di esposizione delle amministrazioni al rischio di corruzione e indica gli interventi organizzativi (cioè le "misure") volti a prevenire il medesimo rischio (art. 1, comma 5, legge 190/2012).

Il piano deve essere formulato ed approvato ogni anno, entro il 31 gennaio.

L'eventuale violazione da parte dei dipendenti delle misure di prevenzione previste nel PTPCT costituisce illecito disciplinare (legge 190/2012, art. 1 comma 14).

Secondo il comma 44 dell'art. 1 della legge 190/2012 (che ha riscritto l'art. 54-bis del d.lgs. 165/2001), la violazione dei doveri contenuti nel Codice di comportamento, compresi quelli relativi all'attuazione del Piano di prevenzione della corruzione, è fonte di responsabilità disciplinare.

La progettazione e l'attuazione del processo di gestione del rischio corruttivo si svolge secondo i seguenti principi guida: **principi strategici; principi metodologici; principi finalistici** (PNA 2019).

#### *Principi strategici:*

1) Coinvolgimento dell'organo di indirizzo politico-amministrativo:

l'organo di indirizzo politico amministrativo deve assumere un ruolo attivo nella definizione delle strategie di gestione del rischio corruttivo e contribuire allo svolgimento di un compito tanto importante quanto delicato, anche attraverso la creazione di un contesto istituzionale e organizzativo favorevole che sia di reale supporto al Responsabile della prevenzione della corruzione e per la trasparenza (RPCT).

#### 2) Cultura organizzativa diffusa di gestione del rischio:

la gestione del rischio corruttivo non riguarda solo il RPCT ma l'intera struttura organizzativa.

A tal fine, occorre sviluppare a tutti i livelli organizzativi una responsabilizzazione diffusa e una cultura consapevole dell'importanza del processo di gestione del rischio e delle responsabilità correlate. L'efficacia del sistema dipende anche dalla piena e attiva collaborazione della dirigenza, del personale non dirigente e degli organi di valutazione e di controllo.

#### 3) Collaborazione tra amministrazioni:

la collaborazione tra pubbliche amministrazioni che operano nello stesso comparto o nello stesso territorio può favorire la sostenibilità economica e organizzativa del processo di gestione del rischio, anche tramite la condivisione di metodologie, di esperienze, di sistemi informativi e di risorse. Occorre comunque evitare la trasposizione "acritica" di strumenti senza una preventiva valutazione delle specificità del contesto.

### *Principi metodologici:*

#### 1) prevalenza della sostanza sulla forma:

il sistema deve tendere ad una effettiva riduzione del livello di rischio di corruzione. A tal fine, il processo non deve essere attuato in modo formalistico, secondo una logica di mero adempimento, bensì progettato e realizzato in modo sostanziale, ossia calibrato sulle specificità del contesto esterno ed interno dell'amministrazione.

#### 2) Gradualità:

le diverse fasi di gestione del rischio, soprattutto nelle amministrazioni di piccole dimensioni o con limitata esperienza, possono essere sviluppate con gradualità, ossia seguendo un approccio che consenta di migliorare progressivamente e continuativamente l'entità o la profondità dell'analisi del contesto (in particolare nella rilevazione e analisi dei processi) nonché la valutazione e il trattamento dei rischi.

#### 3) Selettività:

al fine di migliorare la sostenibilità organizzativa, l'efficienza e l'efficacia del processo di gestione del rischio, soprattutto nelle amministrazioni di

piccole dimensioni, è opportuno individuare le proprie priorità di intervento, evitando di trattare il rischio in modo generico e poco selettivo.

Occorre selezionare, sulla base delle risultanze ottenute in sede di valutazione del rischio, interventi specifici e puntuali volti ad incidere sugli ambiti maggiormente esposti ai rischi, valutando al contempo la reale necessità di specificare nuove misure, qualora quelle esistenti abbiano già dimostrato un'adeguata efficacia.

#### 4) Integrazione:

la gestione del rischio è parte integrante di tutti i processi decisionali e, in particolare, dei processi di programmazione, controllo e valutazione.

In tal senso occorre garantire una sostanziale integrazione tra il processo di gestione del rischio e il ciclo di gestione della performance.

A tal fine, alle misure programmate nel PTPCT devono corrispondere specifici obiettivi nel Piano della Performance e nella misurazione e valutazione delle performance organizzative e individuali si deve tener conto dell'attuazione delle misure programmate nel PTPCT, della effettiva partecipazione delle strutture e degli individui alle varie fasi del processo di gestione del rischio, nonché del grado di collaborazione con il RPCT.

#### 5) Miglioramento e apprendimento continuo:

la gestione del rischio va intesa, nel suo complesso, come un processo di miglioramento continuo basato sui processi di apprendimento generati attraverso il monitoraggio e la valutazione dell'effettiva attuazione ed efficacia delle misure e il riesame periodico della funzionalità complessiva del sistema di prevenzione.

### *Principi finalistici:*

#### 1) Effettività:

la gestione del rischio deve tendere ad una effettiva riduzione del livello di esposizione dell'organizzazione ai rischi corruttivi e coniugarsi con criteri di efficienza e efficacia complessiva dell'amministrazione, evitando di generare oneri organizzativi inutili o ingiustificati e privilegiando misure specifiche che agiscano sulla semplificazione delle procedure e sullo sviluppo di una cultura organizzativa basata sull'integrità.

#### 2) Orizzonte del valore pubblico:

la gestione del rischio deve contribuire alla generazione di valore pubblico, inteso come il miglioramento del livello di benessere delle comunità di riferimento delle pubbliche amministrazioni, mediante la riduzione del rischio di erosione del valore pubblico a seguito di fenomeni corruttivi.

## 1.2. La nozione di corruzione

La legge 190/2012 non reca la definizione di "corruzione".

Da alcune norme della legge 190/2012 e dall'impianto complessivo della stessa legge è possibile evincere un significato ampio di corruzione a cui si riferiscono gli strumenti e le misure previsti dal legislatore.

L'art. 1, comma 36, della legge 190/2012, laddove definisce i criteri di delega per il riordino della disciplina della trasparenza, si riferisce esplicitamente al fatto che gli obblighi di pubblicazione integrano livelli essenziali delle prestazioni che le pubbliche amministrazioni sono tenute ad erogare anche a fini di prevenzione e contrasto della "**cattiva amministrazione**" e non solo ai fini di trasparenza e prevenzione e contrasto della corruzione.

La correlazione tra le disposizioni della legge 190/2012 e l'innalzamento del livello di qualità dell'azione amministrativa, nonché il contrasto di **fenomeni di inefficiente e cattiva amministrazione**, è evidenziato anche dai successivi interventi del legislatore sulla legge 190/2012.

In particolare all'art. 1 comma 8-bis (aggiunto dal d.lgs. 97/2016) in cui è stato inserito un esplicito riferimento alla verifica, da parte dell'Organismo indipendente di valutazione (OIV), alla coerenza fra gli obiettivi fissati nei documenti di programmazione strategico gestionale e i Piani triennali di prevenzione della corruzione e della trasparenza.

L'ANAC, anche in linea con la nozione accolta a livello internazionale, ha ritenuto che, poiché la legge 190/2012 è finalizzata alla prevenzione e, quindi, alla realizzazione d'una tutela anticipatoria, debba essere privilegiata un'accezione ampia del concetto di corruzione, volta a ricomprendere le varie situazioni in cui, nel corso dell'attività amministrativa, si rilevi **l'abuso da parte di un soggetto del potere a lui conferito, al fine di ottenere vantaggi privati**.

Al termine "corruzione" è attribuito un significato più esteso di quello desumibile dalle fattispecie di reato disciplinate negli artt. 318, 319 e 319-ter del Codice penale (corruzione per l'esercizio della funzione, corruzione per atto contrario ai doveri d'ufficio e corruzione in atti giudiziari).

Un significato tale da comprendere, non solo l'intera gamma dei delitti dei pubblici ufficiali contro la pubblica amministrazione, ma anche le situazioni in cui, a prescindere dalla rilevanza penale, venga in evidenza un **malfunzionamento dell'amministrazione a causa dell'uso a fini privati delle funzioni attribuite ovvero l'inquinamento dell'azione amministrativa ab externo, sia che tale azione abbia successo, sia nel caso in cui rimanga a livello di tentativo**.

### 1.3. Ambito soggettivo

Le disposizioni in materia di prevenzione della corruzione e per la trasparenza si applicano a diverse categorie di soggetti, sia pubblici che privati. Questi sono individuati:

dall'art. 1, comma 2-bis, della legge 190/2012;

dall'art. 2-bis del d.lgs. 33/2013.

In ragione della diversa natura giuridica di tali categorie di soggetti, dette norme prevedono regimi parzialmente differenziati.

Per l'esatta individuazione dell'ambito soggettivo, l'ANAC ha fornito indicazioni attraverso le deliberazioni seguenti:

n. 1310 del 28 dicembre 2016 ("Prime linee guida recanti indicazioni sull'attuazione degli obblighi di pubblicità, trasparenza e diffusione di informazioni contenute nel d.lgs. 33/2013 come modificato dal d.lgs. 97/2016");

n. 1134 dello 8 novembre 2017, recante "Nuove linee guida per l'attuazione della normativa in materia di prevenzione della corruzione e trasparenza da parte delle società e degli enti di diritto privato controllati e partecipati dalle pubbliche amministrazioni e degli enti pubblici economici".

Nelle citate deliberazioni sono stati approfonditi profili attinenti all'ambito soggettivo, al contenuto degli obblighi di pubblicazione, alla nomina del Responsabile per la prevenzione della corruzione e la trasparenza (RPCT) ed alla predisposizione dei PTPCT, in conformità alle modifiche apportate dal d.lgs. 97/2016, ovvero all'adozione di misure di prevenzione della corruzione integrative del "Modello 231" per gli enti di diritto privato.

Per quel che concerne la trasparenza, l'ANAC ha fornito chiarimenti sul criterio della "compatibilità" (introdotto dal legislatore all'art. 2-bis, commi 2 e 3, del d.lgs. 33/2013) secondo il quale i soggetti pubblici e privati, ivi indicati, applicano la disciplina sulla trasparenza, imposta alle pubbliche amministrazioni, "in quanto compatibile".

Nelle deliberazioni nn. 1310 e 1134, l'ANAC ha espresso l'avviso che la compatibilità non vada esaminata per ogni singolo ente, bensì in relazione alle categorie di enti e all'attività propria di ciascuna categoria.

In particolare, il criterio della compatibilità va inteso come necessità di trovare adattamenti agli obblighi di pubblicazione in ragione delle peculiarità organizzative e funzionali delle diverse tipologie di enti.

Alla luce del quadro normativo, e delle deliberazioni ANAC, i soggetti tenuti all'applicazione della disciplina sulla prevenzione della corruzione e sulla trasparenza sono innanzitutto le pubbliche amministrazioni



individuare e definire all'art. 1, comma 2, del d.lgs. 165/2001 e s.m. **Le pubbliche amministrazioni sono le principali destinatarie delle misure di prevenzione della corruzione e di trasparenza**, e sono tenute a:

adottare il Piano triennale di prevenzione della corruzione e per la trasparenza (PTPCT);

nominare il Responsabile per la prevenzione della corruzione e per la trasparenza (RPCT);

pubblicare i dati, i documenti e le informazioni concernenti l'organizzazione e l'attività (in "Amministrazione trasparente");

assicurare, altresì, la libertà di accesso di chiunque ai dati e documenti detenuti dalle stesse (accesso civico generalizzato), secondo quanto previsto nel d.lgs. 33/2013.

Sono altresì tenute all'applicazione della disciplina in materia di prevenzione della corruzione e trasparenza:

le Autorità di sistema portuale;

le Autorità amministrative indipendenti;

gli enti pubblici economici;

gli ordini professionali;

le società in controllo pubblico, le associazioni, le fondazioni ed altri enti di diritto privato e altri enti di diritto privato (cfr. deliberazione n. 1134/2017).

#### **1.4. Il responsabile per la prevenzione della corruzione e per la trasparenza (RPCT)**

Il Responsabile della prevenzione della corruzione e per la trasparenza di questo ente è il Segretario Comunale titolare.

Il comma 7, dell'art. 1, della legge 190/2012 prevede che l'organo di indirizzo individui, "di norma tra i dirigenti di ruolo in servizio", il responsabile anticorruzione e della trasparenza.

La figura del responsabile anticorruzione è stata oggetto di significative modifiche da parte del d.lgs. 97/2016, norma che:

1) ha ricondotto ad un unico soggetto, l'incarico di responsabile della prevenzione della corruzione e l'incarico di responsabile della trasparenza;

2) ha rafforzato il ruolo del RPCT, prevedendo che ad esso siano riconosciuti poteri idonei a garantire lo svolgimento dell'incarico con autonomia ed effettività.

La legge 190/2012 (art. 1 comma 7), stabilisce che **negli enti locali il responsabile sia individuato, di norma, nel segretario o nel dirigente apicale, salva diversa e motivata determinazione.**

In caso di carenza di ruoli dirigenziali, può essere designato un titolare di posizione organizzativa.

La nomina di un dipendente privo della qualifica di dirigente deve essere adeguatamente motivata con riferimento alle caratteristiche dimensionali e organizzative dell'ente.

L'ANAC ha dovuto riscontrare che nei piccoli comuni il RPCT, talvolta, non è stato designato, in particolare, dove il segretario comunale non è "titolare" ma è un "reggente o supplente, a scavalco".

Per sopperire a tale lacuna, l'Autorità ha proposto due soluzioni:

se il comune fa parte di una unione, la legge 190/2012, prevede che possa essere nominato un unico responsabile della prevenzione della corruzione e della trasparenza per l'intera gestione associata, che svolga la funzione anche nell'ente privo di segretario;

se il comune non fa parte di una unione, "occorre comunque garantire un supporto al segretario comunale per le funzioni svolte in qualità di RPCT";

quindi, nei soli comuni con meno di 5.000 abitanti, "laddove ricorrono valide ragioni, da indicare nel provvedimento di nomina, può essere prevista la figura del **referente**".

Il referente ha il compito di "assicurare la continuità delle attività sia per la trasparenza che per la prevenzione della corruzione e garantire attività informativa nei confronti del RPCT affinché disponga di elementi per la formazione e il monitoraggio del PTPCT e riscontri sull'attuazione delle misure" (ANAC, deliberazione n. 1074 del 21/11/2018, pag. 153).

"Il titolare del potere di nomina del responsabile della prevenzione della corruzione va individuato nel Sindaco quale organo di indirizzo politico-amministrativo, salvo che il singolo comune, nell'esercizio della propria autonomia organizzativa, attribuisca detta funzione alla giunta o al consiglio" (ANAC, FAQ anticorruzione, n. 3.4).

Considerato il ruolo delicato che il RPCT svolge in ogni amministrazione, già nel PNA 2016, l'Autorità riteneva opportuno che la scelta del RPCT dovesse ricadere su persone che avessero sempre mantenuto una condotta integerrima, escludendo coloro che fossero stati destinatari di provvedimenti giudiziari di condanna o provvedimenti disciplinari.

Il PNA ha evidenziato l'esigenza che il responsabile abbia "adeguata conoscenza dell'organizzazione e del funzionamento dell'amministrazione", e che sia:

dotato della necessaria "autonomia valutativa";

in una posizione del tutto "priva di profili di conflitto di interessi" anche potenziali;

di norma, scelto tra i "dirigenti non assegnati ad uffici che svolgono attività di gestione e di amministrazione attiva".

Deve essere evitato, per quanto possibile, che il responsabile sia nominato tra i dirigenti assegnati ad uffici dei settori più esposti al rischio corruttivo, "come l'ufficio contratti o quello preposto alla gestione del patrimonio".

Il PNA prevede che, per il tipo di funzioni svolte dal responsabile anticorruzione improntate alla collaborazione e all'interlocuzione con gli uffici, occorra "valutare con molta attenzione la possibilità che il RPCT sia il dirigente che si occupa dell'ufficio procedimenti disciplinari".

A parere dell'ANAC tale soluzione sembrerebbe addirittura preclusa dal comma 7, dell'art. 1, della legge 190/2012. Norma secondo la quale il responsabile deve segnalare "agli uffici competenti all'esercizio dell'azione disciplinare" i dipendenti che non hanno attuato correttamente le misure in materia di anticorruzione.

In ogni caso, conclude l'ANAC, "è rimessa agli organi di indirizzo delle amministrazioni, cui compete la nomina, in relazione alle caratteristiche strutturali dell'ente e sulla base dell'autonomia organizzativa, la valutazione in ordine alla scelta del responsabile".

Il d.lgs. 97/2016 (art. 41 comma 1 lettera f) ha stabilito che l'organo di indirizzo assuma le modifiche organizzative necessarie "per assicurare che al responsabile siano attribuiti funzioni e poteri idonei per lo svolgimento dell'incarico con piena autonomia ed effettività".

Secondo l'ANAC, risulta indispensabile che tra le misure organizzative, da adottarsi a cura degli organi di indirizzo, vi siano anche quelle dirette ad assicurare che il responsabile possa svolgere "il suo delicato compito in modo imparziale, al riparo da possibili ritorsioni".

L'ANAC invita le amministrazioni "a regolare adeguatamente la materia con atti organizzativi generali (ad esempio, negli enti locali il regolamento degli uffici e dei servizi) e comunque nell'atto con il quale l'organo di indirizzo individua e nomina il responsabile".

Secondo l'ANAC è "altamente auspicabile" che:

il responsabile sia dotato d'una "struttura organizzativa di supporto adeguata", per qualità del personale e per mezzi tecnici;

siano assicurati al responsabile poteri effettivi di interlocuzione nei confronti di tutta la struttura.

A parere dell’Autorità “appare necessaria la costituzione di un apposito ufficio dedicato allo svolgimento delle funzioni poste in capo al responsabile”. Se ciò non fosse possibile, sarebbe opportuno assumere atti organizzativi che consentano al responsabile di avvalersi del personale di altri uffici.

La necessità di rafforzare il ruolo e la struttura di supporto del responsabile discende anche dalle rilevanti competenze in materia di “accesso civico” attribuite sempre al responsabile anticorruzione dal d.lgs. 97/2016.

Riguardo all’“accesso civico”, il responsabile per la prevenzione della corruzione e della trasparenza:

ha facoltà di chiedere agli uffici informazioni sull’esito delle domande di accesso civico;

si occupa del “riesame” delle domande rigettate (art. 5 comma 7 del d.lgs. 33/2013).

A garanzia dello svolgimento, autonomo e indipendente, delle funzioni del responsabile occorre considerare anche la durata dell’incarico che deve essere fissata tenendo conto della non esclusività della funzione.

Il responsabile, in genere, sarà un dirigente che già svolge altri incarichi all’interno dell’amministrazione. La durata dell’incarico di responsabile anticorruzione, in questi casi, sarà correlata alla durata del sottostante incarico dirigenziale. Nelle ipotesi di riorganizzazione o di modifica del precedente incarico, quello di responsabile anticorruzione è opportuno che prosegua fino al termine della naturale scadenza.

Il d.lgs. 97/2016 ha esteso i doveri di segnalazione all’ANAC di tutte le “eventuali misure discriminatorie” poste in essere nei confronti del responsabile anticorruzione e comunque collegate, direttamente o indirettamente, allo svolgimento delle sue funzioni, mentre in precedenza era prevista la segnalazione della sola “revoca”. L’ANAC può chiedere informazioni all’organo di indirizzo e intervenire con i poteri di cui al comma 3 dell’art. 15 del d.lgs. 39/2013.

Il comma 9, lettera c) dell’art. 1 della legge 190/2012, impone, attraverso il PTPCT, la previsione di obblighi di informazione nei confronti del responsabile anticorruzione che vigila sul funzionamento e sull’osservanza del Piano. Gli obblighi informativi ricadono su tutti i soggetti coinvolti, già nella fase di elaborazione del PTPCT e, poi, nelle fasi di verifica e attuazione delle misure adottate.

Il PNA evidenzia che l’art. 8 del DPR 62/2013 impone un “dovere di collaborazione” dei dipendenti nei confronti del responsabile anticorruzione, la cui violazione è sanzionabile disciplinarmente.

**Pertanto, tutti i dirigenti, i funzionari, il personale dipendente ed i collaboratori sono tenuti a fornire al RPCT la necessaria collaborazione.**

Dal decreto 97/2016 risulta anche l'intento di creare maggiore comunicazione tra le attività del responsabile anticorruzione e quelle dell'OIV, al fine di sviluppare una sinergia tra gli obiettivi di performance organizzativa e l'attuazione delle misure di prevenzione. A tal fine, la norma prevede:

la facoltà all'OIV di richiedere al responsabile anticorruzione informazioni e documenti per lo svolgimento dell'attività di controllo di sua competenza;

che il responsabile trasmetta anche all'OIV la sua relazione annuale recante i risultati dell'attività svolta.

Nel caso di ripetute violazioni del PTPCT sussiste responsabilità dirigenziale e disciplinare per omesso controllo del RPCT, se non è in grado di provare "di aver comunicato agli uffici le misure da adottare e le relative modalità" e di aver vigilato sull'osservanza del PTPCT.

I dirigenti, invece, rispondono della mancata attuazione delle misure di prevenzione della corruzione, se il responsabile dimostra di avere effettuato le dovute comunicazioni agli uffici e di avere vigilato sull'osservanza del piano anticorruzione.

Il RPCT risponde per responsabilità dirigenziale, disciplinare e per danno erariale e all'immagine della pubblica amministrazione, in caso di commissione di un reato di corruzione, accertato con sentenza passata in giudicato, all'interno dell'amministrazione (articolo 1, comma 12, della legge 190/2012). Il responsabile deve poter dimostrare di avere proposto un PTPCT con misure adeguate e di averne vigilato funzionamento e osservanza.

L'ANAC ritiene che il "responsabile delle protezione dei dati" non possa coincidere con il RPCT.

Il responsabile della protezione dei dati (RPD), previsto dal Regolamento UE 2016/679, deve essere nominato in tutte le amministrazioni pubbliche.

Può essere individuato in una professionalità interna o assolvere ai suoi compiti in base ad un contratto di servizi stipulato con persona fisica o giuridica esterna. Il responsabile anticorruzione, al contrario, è sempre un soggetto interno.

Qualora il RPD sia individuato tra gli interni, l'ANAC ritiene che, per quanto possibile, non debba coincidere con il RPCT. Secondo l'Autorità "la sovrapposizione dei due ruoli [può] rischiare di limitare l'effettività dello svolgimento delle attività riconducibili alle due diverse funzioni,

tenuto conto dei numerosi compiti e responsabilità che la normativa attribuisce sia al RPD che al RPCT”.

“Eventuali eccezioni possono essere ammesse solo in enti di piccole dimensioni qualora la carenza di personale renda organizzativamente non possibile tenere distinte le due funzioni. In tali casi, le amministrazioni e gli enti, con motivata e specifica determinazione, possono attribuire allo stesso soggetto il ruolo di RPCT e RPD”.

Il medesimo orientamento è stato espresso dal Garante per la protezione dei dati personali (FAQ n. 7 relativa al RPD in ambito pubblico):

“In linea di principio, è quindi ragionevole che negli enti pubblici di grandi dimensioni, con trattamenti di dati personali di particolare complessità e sensibilità, non vengano assegnate al RPD ulteriori responsabilità (si pensi, ad esempio, alle amministrazioni centrali, alle agenzie, agli istituti previdenziali, nonché alle regioni e alle ASL).

In tale quadro, ad esempio, avuto riguardo, caso per caso, alla specifica struttura organizzativa, alla dimensione e alle attività del singolo titolare o responsabile, l’attribuzione delle funzioni di RPD al responsabile per la prevenzione della corruzione e per la trasparenza, considerata la molteplicità degli adempimenti che incombono su tale figura, potrebbe rischiare di creare un cumulo di impegni tali da incidere negativamente sull’effettività dello svolgimento dei compiti che il RGPD attribuisce al RPD”.

### **1.5. I compiti del RPCT**

Il responsabile per la prevenzione della corruzione e per la trasparenza svolge i compiti seguenti:

elabora e propone all’organo di indirizzo politico, per l’approvazione, il Piano triennale di prevenzione della corruzione (articolo 1 comma 8 legge 190/2012);

verifica l’efficace attuazione e l’idoneità del piano anticorruzione (articolo 1 comma 10 lettera a) legge 190/2012);

comunica agli uffici le misure anticorruzione e per la trasparenza adottate (attraverso il PTPCT) e le relative modalità applicative e vigila sull’osservanza del piano (articolo 1 comma 14 legge 190/2012);

propone le necessarie modifiche del PTCP, qualora intervengano mutamenti nell’organizzazione o nell’attività dell’amministrazione, ovvero a seguito di significative violazioni delle prescrizioni del piano stesso (articolo 1 comma 10 lettera a) legge 190/2012);

definisce le procedure per selezionare e formare i dipendenti destinati ad operare in settori di attività particolarmente esposti alla corruzione (articolo 1 comma 8 legge 190/2012);

individua il personale da inserire nei programmi di formazione della Scuola superiore della pubblica amministrazione, la quale predispone percorsi, anche specifici e settoriali, di formazione dei dipendenti delle pubbliche amministrazioni statali sui temi dell'etica e della legalità (articolo 1 commi 10, lettera c), e 11 legge 190/2012);

d'intesa con il dirigente competente, verifica l'effettiva rotazione degli incarichi negli uffici che svolgono attività per le quali è più elevato il rischio di malaffare (articolo 1 comma 10 lettera b) della legge 190/2012), fermo il comma 221 della legge 208/2015 che prevede quanto segue: "(...) non trovano applicazione le disposizioni adottate ai sensi dell'articolo 1 comma 5 della legge 190/2012, ove la dimensione dell'ente risulti incompatibile con la rotazione dell'incarico dirigenziale";

riferisce sull'attività svolta all'organo di indirizzo, nei casi in cui lo stesso organo di indirizzo politico lo richieda, o qualora sia il responsabile anticorruzione a ritenerlo opportuno (articolo 1 comma 14 legge 190/2012);

entro il 15 dicembre di ogni anno, trasmette all'OIV e all'organo di indirizzo una relazione recante i risultati dell'attività svolta, pubblicata nel sito web dell'amministrazione;

trasmette all'OIV informazioni e documenti quando richiesti dallo stesso organo di controllo (articolo 1 comma 8-bis legge 190/2012);

segnala all'organo di indirizzo e all'OIV le eventuali disfunzioni inerenti all'attuazione delle misure in materia di prevenzione della corruzione e di trasparenza (articolo 1 comma 7 legge 190/2012);

indica agli uffici disciplinari i dipendenti che non hanno attuato correttamente le misure in materia di prevenzione della corruzione e di trasparenza (articolo 1 comma 7 legge 190/2012);

segnala all'ANAC le eventuali misure discriminatorie, dirette o indirette, assunte nei suoi confronti "per motivi collegati, direttamente o indirettamente, allo svolgimento delle sue funzioni" (articolo 1 comma 7 legge 190/2012);

quando richiesto, riferisce all'ANAC in merito allo stato di attuazione delle misure di prevenzione della corruzione e per la trasparenza (PNA 2016, paragrafo 5.3, pagina 23);

quale responsabile per la trasparenza, svolge un'attività di controllo sull'adempimento degli obblighi di pubblicazione previsti dalla normativa vigente, assicurando la completezza, la chiarezza e l'aggiornamento delle

informazioni pubblicate (articolo 43 comma 1 del decreto legislativo 33/2013).

quale responsabile per la trasparenza, segnala all'organo di indirizzo politico, all'OIV, all'ANAC e, nei casi più gravi, all'ufficio disciplinare i casi di mancato o ritardato adempimento degli obblighi di pubblicazione (articolo 43 commi 1 e 5 del decreto legislativo 33/2013);

al fine di assicurare l'effettivo inserimento dei dati nell'Anagrafe unica delle stazioni appaltanti (AUSA), il responsabile anticorruzione è tenuto a sollecitare l'individuazione del soggetto preposto all'iscrizione e all'aggiornamento dei dati e a indicarne il nome all'interno del PTPCT (PNA 2016 paragrafo 5.2 pagina 21);

può essere designato quale soggetto preposto all'iscrizione e all'aggiornamento dei dati nell'Anagrafe unica delle stazioni appaltanti (AUSA) (PNA 2016 paragrafo 5.2 pagina 22);

può essere designato quale "gestore delle segnalazioni di operazioni finanziarie sospette" ai sensi del DM 25 settembre 2015 (PNA 2016 paragrafo 5.2 pagina 17).

Il legislatore ha assegnato al RPCT il compito di svolgere all'interno di ogni ente "stabilmente un'attività di controllo sull'adempimento da parte dell'amministrazione degli obblighi di pubblicazione previsti dalla normativa vigente, assicurando la completezza, la chiarezza e l'aggiornamento delle informazioni pubblicate nonché segnalando all'organo di indirizzo politico, all'OIV, all'ANAC e, nei casi più gravi, all'ufficio di disciplina i casi di mancato o ritardato adempimento degli obblighi di pubblicazione" (art. 43, comma 1, d.lgs. 33/2013).

È evidente l'importanza della collaborazione tra l'Autorità ed il Responsabile al fine di favorire la corretta attuazione della disciplina sulla trasparenza (ANAC, deliberazione n. 1074/2018, pag. 16).

Le modalità di interlocuzione e di raccordo sono state definite dall'Autorità con il Regolamento del 29 marzo 2017.

Il RPCT è il soggetto (insieme al legale rappresentante dell'amministrazione interessata, all'OIV o altro organismo con funzioni analoghe) cui ANAC comunica l'avvio del procedimento con la contestazione delle presunte violazioni degli adempimenti di pubblicazione dell'amministrazione interessata. Tale comunicazione può anche essere preceduta da una richiesta di informazioni e di esibizione di documenti, indirizzata al medesimo RPCT, utile ad ANAC per valutare l'avvio del procedimento.

È opportuno che il RPCT riscontri la richiesta di ANAC nei tempi previsti dal richiamato Regolamento fornendo notizie sul risultato dell'attività di controllo.



## 1.6. Gli altri attori del sistema

La disciplina in materia di prevenzione della corruzione assegna al RPCT compiti di coordinamento del processo di gestione del rischio, con particolare riferimento alla fase di predisposizione del PTPCT e al monitoraggio.

Questo ruolo di coordinamento non deve in nessun caso essere interpretato dagli altri attori organizzativi come un pretesto per deresponsabilizzarsi in merito allo svolgimento del processo di gestione del rischio.

Al contrario, l'efficacia del sistema di prevenzione dei rischi corruttivi è strettamente connessa al contributo attivo di altri attori all'interno dell'organizzazione.

Di seguito, si espongono i compiti dei principali soggetti coinvolti nel sistema di gestione del rischio, concentrandosi sugli aspetti essenziali a garantire una piena effettività dello stesso.

L'organo di indirizzo politico deve:

valorizzare, in sede di formulazione degli indirizzi e delle strategie dell'amministrazione, lo sviluppo e la realizzazione di un efficace processo di gestione del rischio di corruzione;

tenere conto, in sede di nomina del RPCT, delle competenze e della autorevolezza necessarie al corretto svolgimento delle funzioni ad esso assegnate e ad operarsi affinché le stesse siano sviluppate nel tempo;

assicurare al RPCT un supporto concreto, garantendo la disponibilità di risorse umane e digitali adeguate, al fine di favorire il corretto svolgimento delle sue funzioni;

promuovere una cultura della valutazione del rischio all'interno dell'organizzazione, incentivando l'attuazione di percorsi formativi e di sensibilizzazione relativi all'etica pubblica che coinvolgano l'intero personale.

I dirigenti e i responsabili delle unità organizzative devono:

valorizzare la realizzazione di un efficace processo di gestione del rischio di corruzione in sede di formulazione degli obiettivi delle proprie unità organizzative;

partecipare attivamente al processo di gestione del rischio, coordinandosi opportunamente con il RPCT, e fornendo i dati e le informazioni necessarie per realizzare l'analisi del contesto, la valutazione, il trattamento del rischio e il monitoraggio delle misure;

curare lo sviluppo delle proprie competenze in materia di gestione del rischio di corruzione e promuovere la formazione in materia dei dipendenti assegnati ai propri uffici, nonché la diffusione di una cultura organizzativa basata sull'integrità;

assumersi la responsabilità dell'attuazione delle misure di propria competenza programmate nel PTPCT e operare in maniera tale da creare le condizioni che consentano l'efficace attuazione delle stesse da parte del loro personale (ad esempio, contribuendo con proposte di misure specifiche che tengano conto dei principi guida indicati nel PNA 2019 e, in particolare, dei principi di selettività, effettività, prevalenza della sostanza sulla forma);

tener conto, in sede di valutazione delle performance, del reale contributo apportato dai dipendenti all'attuazione del processo di gestione del rischio e del loro grado di collaborazione con il RPCT.

Gli Organismi Indipendenti di Valutazione (OIV) e le strutture con funzioni assimilabili, devono:

offrire, nell'ambito delle proprie competenze specifiche, un supporto metodologico al RPCT e agli altri attori, con riferimento alla corretta attuazione del processo di gestione del rischio corruttivo;

fornire, qualora disponibili, dati e informazioni utili all'analisi del contesto (inclusa la rilevazione dei processi), alla valutazione e al trattamento dei rischi;

favorire l'integrazione metodologica tra il ciclo di gestione della performance e il ciclo di gestione del rischio corruttivo.

Il RPCT può avvalersi delle strutture di vigilanza ed audit interno, laddove presenti, per:

attuare il sistema di monitoraggio del PTPCT, richiedendo all'organo di indirizzo politico il supporto di queste strutture per realizzare le attività di verifica (audit) sull'attuazione e l'idoneità delle misure di trattamento del rischio;

svolgere l'esame periodico della funzionalità del processo di gestione del rischio.

I dipendenti partecipano attivamente al processo di gestione del rischio e, in particolare, alla attuazione delle misure di prevenzione programmate nel PTPCT.

Tutti i soggetti che dispongono di dati utili e rilevanti (es. uffici legali interni, uffici di statistica, uffici di controllo interno, ecc.) hanno l'obbligo di fornirli tempestivamente al RPCT ai fini della corretta attuazione del processo di gestione del rischio.

È buona prassi, inoltre, soprattutto nelle organizzazioni particolarmente complesse, creare una rete di referenti per la gestione del rischio corruttivo, che possano fungere da interlocutori stabili del RPCT nelle varie unità organizzative e nelle eventuali articolazioni periferiche, supportandolo operativamente in tutte le fasi del processo.

In ogni caso, la figura del referente non va intesa come un modo per deresponsabilizzare il dirigente preposto all'unità organizzativa in merito al ruolo e alle sue responsabilità nell'ambito del "Sistema di gestione del rischio corruttivo".

### **1.7. L'approvazione del PTPCT**

La legge 190/2012 impone ad ogni pubblica amministrazione l'approvazione del Piano triennale di prevenzione della corruzione e per la trasparenza (PTPCT).

Il RPCT elabora e propone all'organo di indirizzo politico lo schema di PTPCT che deve essere approvato ogni anno entro il 31 gennaio.

L'attività di elaborazione del piano non può essere affidata a soggetti esterni all'amministrazione.

Per gli enti locali, "il piano è approvato dalla giunta" (art. 41 comma 1 lettera g) del d.lgs. 97/2016).

L'approvazione, ogni anno, di un nuovo piano triennale anticorruzione è obbligatoria (comunicato del Presidente ANAC 16 marzo 2018).

L'Autorità ha ritenuto che "i comuni con popolazione inferiore a 5.000 abitanti, in ragione delle difficoltà organizzative dovute alla loro ridotta dimensione, e solo nei casi in cui nell'anno successivo all'adozione del PTPCT non siano intercorsi fatti corruttivi o modifiche organizzative rilevanti, [possano] provvedere all'adozione del PTPCTT con modalità semplificate" (ANAC, deliberazione n. 1074 del 21/11/2018, pag. 153).

La giunta potrà "adottare un provvedimento con cui, nel dare atto dell'assenza di fatti corruttivi o ipotesi di disfunzioni amministrative significative nel corso dell'ultimo anno, conferma il PTPCT già adottato".

L'Autorità sostiene che sia necessario assicurare "la più larga condivisione delle misure" anticorruzione con gli organi di indirizzo politico (ANAC determinazione n. 12 del 28 ottobre 2015).

A tale scopo, l'ANAC ritiene possa essere utile prevedere una "doppio approvazione". L'adozione di un primo schema di PTPCT e, successivamente, l'approvazione del piano in forma definitiva (PNA 2019).

Negli enti locali nei quali sono presenti due organi di indirizzo politico, uno generale (il Consiglio) e uno esecutivo (la Giunta), secondo l'Autorità sarebbe "utile [ma non obbligatorio] l'approvazione da parte dell'assemblea di un documento di carattere generale sul contenuto del PTPCT, mentre l'organo esecutivo resta competente all'adozione finale".

In questo modo, l'esecutivo ed il sindaco avrebbero "più occasioni d'esaminare e condividere il contenuto del piano" (ANAC determinazione 12/2015, pag. 10 e PNA 2019).

Nello specifico, il presente PTPCT, allo scopo di assicurare il coinvolgimento degli stakeholders e degli organi politici è stato approvato con la procedura seguente:

- Avviso pubblico per eventuali osservazioni/suggerimenti/segnalazioni
- Radazione del PTCP da parte della RPCT
- Approvazione con Delibera di giunta Comunale

Il PTPCT è pubblicato in "amministrazione trasparente". I piani devono rimanere pubblicati sul sito unitamente a quelli degli anni precedenti.

### **1.8. Obiettivi strategici**

Il comma 8 dell'art. 1 della legge 190/2012 (rinnovato dal d.lgs. 97/2016) prevede che l'organo di indirizzo definisca gli "obiettivi strategici in materia di prevenzione della corruzione" che costituiscono "contenuto necessario dei documenti di programmazione strategico gestionale e del PTPCT".

Il d.lgs. 97/2016 ha attribuito al PTPCT "un valore programmatico ancora più incisivo".

Il PTPCT, infatti, deve necessariamente elencare gli obiettivi strategici per il contrasto alla corruzione fissati dall'organo di indirizzo. L'elaborazione del piano non può prescindere dal diretto coinvolgimento del vertice delle amministrazioni per ciò che concerne la determinazione delle finalità da perseguire: "elemento essenziale e inderogabile del piano stesso e dei documenti di programmazione strategico gestionale".

L'ANAC (deliberazione n. 831/2016) raccomanda proprio agli organi di indirizzo di prestare "particolare attenzione alla individuazione di detti obiettivi nella logica di una effettiva e consapevole partecipazione alla costruzione del sistema di prevenzione".

Tra gli obiettivi strategici, degno di menzione è certamente “la promozione di maggiori livelli di trasparenza” da tradursi nella definizione di “obiettivi organizzativi e individuali” (art. 10 comma 3 del d.lgs. 33/2013).

La trasparenza è la misura cardine dell’intero impianto anticorruzione delineato dal legislatore della legge 190/2012.

Secondo l'art. 1 del d.lgs. 33/2013, rinnovato dal d.lgs. 97/2016: “La trasparenza è intesa come accessibilità totale dei dati e documenti detenuti dalle pubbliche amministrazioni, allo scopo di tutelare i diritti dei cittadini, promuovere la partecipazione degli interessati all'attività amministrativa e favorire forme diffuse di controllo sul perseguimento delle funzioni istituzionali e sull'utilizzo delle risorse pubbliche.”.

Secondo l’ANAC, gli obiettivi del PTPCT devono essere necessariamente coordinati con quelli fissati da altri documenti di programmazione dei comuni quali: il piano della performance; il documento unico di programmazione (DUP).

In particolare, riguardo al DUP, il PNA “propone” che tra gli obiettivi strategico operativi di tale strumento “vengano inseriti quelli relativi alle misure di prevenzione della corruzione previsti nel PTPCT al fine di migliorare la coerenza programmatica e l’efficacia operativa degli strumenti”.

L’Autorità, come prima indicazione operativa in sede di PNA 2016, ha proposto “di inserire nel DUP quantomeno gli indirizzi strategici sulla prevenzione della corruzione e sulla promozione della trasparenza ed i relativi indicatori di performance”.

L’amministrazione ritiene che la trasparenza sostanziale dell’azione amministrativa sia la misura principale per contrastare i fenomeni corruttivi come definiti dalla legge 190/2012.

Pertanto, intende realizzare i seguenti obiettivi di trasparenza sostanziale:

- 1- la trasparenza quale reale ed effettiva accessibilità totale alle informazioni concernenti l’organizzazione e l’attività dell’amministrazione;
- 2- il libero e illimitato esercizio dell’accesso civico, come potenziato dal d.lgs. 97/2016, quale diritto riconosciuto a chiunque di richiedere documenti, informazioni e dati.

Tali obiettivi hanno la funzione precipua di indirizzare l’azione amministrativa ed i comportamenti degli operatori verso:

- a) elevati livelli di trasparenza dell’azione amministrativa e dei comportamenti di dipendenti e funzionari pubblici, anche onorari;

b) lo sviluppo della cultura della legalità e dell'integrità nella gestione del bene pubblico.

### 1.9. PTPCT e performance

Come già precisato, l'integrazione è tra i principi metodologici che devono guidare la progettazione e l'attuazione del processo di gestione del rischio.

Al fine di realizzare un'efficace strategia di prevenzione del rischio di corruzione è necessario che i PTPCT siano coordinati rispetto al contenuto di tutti gli altri strumenti di programmazione presenti nell'amministrazione.

L'esigenza di integrare alcuni aspetti del PTPCT e del Piano della performance è stata indicata dal legislatore e più volte sottolineata dalla stessa Autorità.

L'art. 1 comma 8 della legge 190/2012, nel prevedere che gli obiettivi strategici in materia di prevenzione della corruzione e trasparenza costituiscano contenuto necessario agli atti di programmazione strategico-gestionale, stabilisce un coordinamento a livello di contenuti tra i due strumenti che le amministrazioni sono tenute ad assicurare.

L'art. 44 del d.lgs. 33/2013 ha attribuito all'OIV il compito di verificare la coerenza tra gli obiettivi previsti nel PTPCT e quelli indicati nel Piano della performance e di valutare l'adeguatezza dei relativi indicatori.

Gli obiettivi strategici, principalmente di trasparenza sostanziale, sono stati formulati coerentemente con la programmazione strategica e operativa degli strumenti di programmazione qui riportati:

documento unico di programmazione (DUP), art. 170 TUEL, e bilancio previsionale (art. 162 del TUEL);

piano esecutivo di gestione e piano dettagliato degli obiettivi (artt. 169 e 108 del TUEL);

piano della performance triennale (art. 10 d.lgs. 150/2009);

A norma dell'art. 169, comma 3-bis, del TUEL, il piano dettagliato degli obiettivi e il piano della performance sono unificati organicamente nel PEG.

## **2. Analisi del contesto**

La prima fase del processo di gestione del rischio di fenomeni corruttivi è l'analisi del contesto, sia esterno che interno.

In questa fase, l'amministrazione acquisisce le informazioni necessarie ad identificare il rischio corruttivo, in relazione sia alle caratteristiche dell'ambiente in cui opera (contesto esterno), sia alla propria organizzazione (contesto interno).

### **2.1. Analisi del contesto esterno**

L'analisi del contesto esterno ha essenzialmente due obiettivi:

il primo, evidenziare come le caratteristiche strutturali e congiunturali dell'ambiente nel quale l'amministrazione si trova ad operare possano favorire il verificarsi di fenomeni corruttivi;

il secondo, come tali caratteristiche ambientali possano condizionare la valutazione del rischio corruttivo e il monitoraggio dell'idoneità delle misure di prevenzione.

Operativamente l'analisi prevede due tipologie di attività:

- 1) l'acquisizione dei dati rilevanti;
- 2) l'interpretazione degli stessi ai fini della rilevazione del rischio corruttivo.

Con riferimento al primo aspetto, l'amministrazione utilizza dati e informazioni sia di tipo "oggettivo" (economico, giudiziario, ecc.), che di tipo "soggettivo", relativi alla percezione del fenomeno corruttivo da parte degli stakeholder.

Secondo il PNA, riguardo alle fonti esterne, l'amministrazione può reperire una molteplicità di dati relativi al contesto culturale, sociale ed economico attraverso la consultazione di banche dati o di studi di diversi soggetti e istituzioni (ISTAT, Università e Centri di ricerca, ecc.).

Particolare importanza rivestono i dati giudiziari relativi al tasso di criminalità generale del territorio di riferimento (ad esempio, omicidi, furti nelle abitazioni, scippi e borseggi), alla presenza della criminalità organizzata e di fenomeni di infiltrazioni di stampo mafioso nelle istituzioni, nonché più specificamente ai reati contro la pubblica amministrazione (corruzione, concussione, peculato etc.) reperibili attraverso diverse banche dati (ISTAT, Ministero di Giustizia, Corte dei Conti o Corte Suprema di Cassazione).

Potrebbe essere utile, inoltre, condurre apposite indagini relative agli stakeholders di riferimento attraverso questionari on-line o altre metodologie idonee (es. focus group, interviste, ecc.).

Riguardo alle fonti interne, l'amministrazione può utilizzare:

interviste con l'organo di indirizzo o con i responsabili delle strutture;

le segnalazioni ricevute tramite il canale del whistleblowing o altre modalità;

i risultati dall'azione di monitoraggio del RPCT;

informazioni raccolte nel corso di incontri e attività congiunte con altre amministrazioni che operano nello stesso territorio o settore.

Nello specifico, per quanto concerne il territorio dell'ente, attraverso l'analisi dei dati in possesso del Comando della Polizia Locale, non segnalano avvenimenti criminosi.

## **2.2. Analisi del contesto interno**

L'analisi del contesto interno investe aspetti correlati all'organizzazione e alla gestione per processi che influenzano la sensibilità della struttura al rischio corruttivo.

L'analisi ha lo scopo di far emergere sia il sistema delle responsabilità, che il livello di complessità dell'amministrazione. Entrambi questi aspetti contestualizzano il sistema di prevenzione della corruzione e sono in grado di incidere sul suo livello di attuazione e di adeguatezza.

L'analisi del contesto interno è incentrata:

sull'esame della struttura organizzativa e delle principali funzioni da essa svolte, per evidenziare il sistema delle responsabilità;

sulla mappatura dei processi e delle attività dell'ente, consistente nella individuazione e nell'analisi dei processi organizzativi.

### **2.2.1. La struttura organizzativa**

Descrivere la struttura organizzativa dell'ente e le funzioni svolte. Ad esempio:

La struttura organizzativa dell'ente è stata definita con la deliberazione della giunta comunale di fabbisogno del personale.

La struttura è ripartita in tre Aree/Settori. Ciascuna Area/Settore è organizzata in Uffici.

Al vertice di ciascuna Area è posto un responsabile,.



## 2.2.2. Funzioni e compiti della struttura

La struttura organizzativa è chiamata a svolgere tutti i compiti e le funzioni che l'ordinamento attribuisce a questo.

In primo luogo, a norma dell'art. 13 del d.lgs. 267/2000 e smi (il Testo unico delle leggi sull'ordinamento degli enti locali - TUEL) spettano al comune tutte le funzioni amministrative che riguardano la popolazione ed il territorio comunale, precipuamente nei settori organici:

dei servizi alla persona e alla comunità;

dell'assetto ed utilizzazione del territorio;

dello sviluppo economico;

salvo quanto non sia espressamente attribuito ad altri soggetti dalla legge statale o regionale, secondo le rispettive competenze.

Inoltre, l'art. 14 del medesimo TUEL, attribuisce al comune la gestione dei servizi, di competenza statale, elettorali, di stato civile, di anagrafe, di leva militare e di statistica. Le relative funzioni sono esercitate dal sindaco quale "Ufficiale del Governo".

Il comma 27 dell'art. 14 del DL 78/2010 (convertito con modificazioni dalla legge 122/2010), infine, elenca le "funzioni fondamentali". Sono funzioni fondamentali dei comuni, ai sensi dell'articolo 117, comma 2, lettera p), della Costituzione:

a) organizzazione generale dell'amministrazione, gestione finanziaria e contabile e controllo;

b) organizzazione dei servizi pubblici di interesse generale di ambito comunale, ivi compresi i servizi di trasporto pubblico comunale;

c) catasto, ad eccezione delle funzioni mantenute allo Stato dalla normativa vigente;

d) la pianificazione urbanistica ed edilizia di ambito comunale nonché la partecipazione alla pianificazione territoriale di livello sovracomunale;

e) attività, in ambito comunale, di pianificazione di protezione civile e di coordinamento dei primi soccorsi;

f) l'organizzazione e la gestione dei servizi di raccolta, avvio e smaltimento e recupero dei rifiuti urbani e la riscossione dei relativi tributi; (234)

g) progettazione e gestione del sistema locale dei servizi sociali ed erogazione delle relative prestazioni ai cittadini, secondo quanto previsto dall'articolo 118, quarto comma, della Costituzione;

- h) edilizia scolastica per la parte non attribuita alla competenza delle province, organizzazione e gestione dei servizi scolastici;
- i) polizia municipale e polizia amministrativa locale;
- l) tenuta dei registri di stato civile e di popolazione e compiti in materia di servizi anagrafici nonché in materia di servizi elettorali, nell'esercizio delle funzioni di competenza statale;
- l-bis) i servizi in materia statistica.

### 2.3. La mappatura dei processi

L'aspetto più importante dell'analisi del contesto interno, oltre alla rilevazione dei dati generali relativi alla struttura e alla dimensione organizzativa, è la mappatura dei processi, che nella individuazione e nell'analisi dei processi organizzativi.

L'obiettivo è che l'intera attività svolta dall'amministrazione venga esaminata al fine di identificare aree che, in ragione della natura e delle peculiarità dell'attività stessa, risultino potenzialmente esposte a rischi corruttivi.

Secondo l'ANAC, nell'analisi dei processi organizzativi è necessario tener conto anche delle attività che un'amministrazione ha esternalizzato ad altre entità pubbliche, private o miste, in quanto il rischio di corruzione potrebbe annidarsi anche in questi processi.

Secondo il PNA, un processo può essere definito come una sequenza di attività interrelate ed interagenti che trasformano delle risorse in un output destinato ad un soggetto interno o esterno all'amministrazione (utente).

La mappatura dei processi si articola in tre fasi:

- 1- identificazione;
- 2- descrizione;
- 3- rappresentazione.

L'identificazione dei processi consiste nello stabilire l'unità di analisi (il processo) e nell'identificazione dell'elenco completo dei processi svolti dall'organizzazione che, nelle fasi successive, dovranno essere accuratamente esaminati e descritti.

In questa fase l'obiettivo è definire la lista dei processi che dovranno essere oggetto di analisi e approfondimento nella successiva fase.

Secondo l'ANAC i processi individuati dovranno fare riferimento a tutta l'attività svolta dall'organizzazione e non solo a quei processi che sono

ritenuti (per ragioni varie, non suffragate da una analisi strutturata) a rischio.

Il risultato atteso della prima fase della mappatura è l'identificazione dell'elenco completo dei processi dall'amministrazione.

Secondo gli indirizzi del PNA, i processi identificati sono poi aggregati nelle cosiddette "**aree di rischio**", intese come raggruppamenti omogenei di processi.

Le aree di rischio possono essere distinte in generali e specifiche:

quelle **generali** sono comuni a tutte le amministrazioni (es. contratti pubblici, acquisizione e gestione del personale);

quelle **specifiche** riguardano la singola amministrazione e dipendono dalle caratteristiche peculiari delle attività da essa svolte.

Il PNA 2019, Allegato n. 1, ha individuato le seguenti "Aree di rischio" per gli enti locali:

1. acquisizione e gestione del personale;
2. affari legali e contenzioso;
3. contratti pubblici;
4. controlli, verifiche, ispezioni e sanzioni;
5. gestione dei rifiuti;
6. gestione delle entrate, delle spese e del patrimonio;
7. governo del territorio;
8. incarichi e nomine;
9. pianificazione urbanistica;
10. provvedimenti ampliativi della sfera giuridica dei destinatari con effetto economico diretto e immediato;
11. provvedimenti ampliativi della sfera giuridica dei destinatari privi di effetto economico diretto e immediato.

Oltre alle undici "Aree di rischio" proposte dal PNA, il presente prevede l'area definita "Altri servizi". In tale sottoinsieme sono ordinati processi tipici degli enti territoriali, in genere privi di rilevanza economica e difficilmente riconducibili ad una delle aree proposte dal PNA. Ci si riferisce, ad esempio, ai processi relativi a: gestione del protocollo, funzionamento degli organi collegiali, istruttoria delle deliberazioni, ecc.

La preliminare mappatura dei processi è un requisito indispensabile per la formulazione di adeguate misure di prevenzione e incide sulla qualità complessiva della gestione del rischio.

Una compiuta analisi dei processi consente di identificare i punti più vulnerabili e, dunque, i rischi di corruzione che si generano attraverso le attività svolte dall'amministrazione.

Per la mappatura è fondamentale il coinvolgimento dei responsabili delle strutture organizzative principali.

Secondo il PNA, può essere utile prevedere, specie in caso di complessità organizzative, la costituzione di un "gruppo di lavoro" dedicato e interviste agli addetti ai processi onde individuare gli elementi peculiari e i principali flussi.

Il PNA suggerisce di "programmare adeguatamente l'attività di rilevazione dei processi individuando nel PTPCT tempi e responsabilità relative alla loro mappatura, in maniera tale da rendere possibile, con gradualità e tenendo conto delle risorse disponibili, il passaggio da soluzioni semplificate (es. elenco dei processi con descrizione solo parziale) a soluzioni più evolute (descrizione più analitica ed estesa)".

Laddove possibile, l'ANAC suggerisce anche di avvalersi di strumenti e soluzioni informatiche idonee a facilitare la rilevazione, l'elaborazione e la trasmissione dei dati.

Secondo gli indirizzi del PNA, il RPCT ha costituito e coordinato un "Gruppo di lavoro" composto dai funzionari dell'ente responsabili delle principali ripartizioni organizzative.

Data l'approfondita conoscenza da parte di ciascun funzionario dei procedimenti, dei processi e delle attività svolte dal proprio ufficio, il Gruppo di lavoro ha potuto enucleare i processi elencati nelle schede allegate, denominate "Mappatura dei processi a catalogo dei rischi" (Allegato A).

Tali processi, poi, sempre secondo gli indirizzi espressi dal PNA, sono stati brevemente descritti (mediante l'indicazione dell'input, delle attività costitutive il processo, e dell'output finale) e, infine, è stata registrata l'unità organizzativa responsabile del processo stesso.

Sempre secondo gli indirizzi del PNA, e in attuazione del principio della "gradualità" (PNA 2019), seppur la mappatura di cui all'allegato appaia comprensiva di tutti i processi riferibili all'ente, il Gruppo di lavoro si riunirà nel corso del prossimo esercizio (e dei due successivi) per addivenire, con certezza, alla individuazione di tutti i processi dell'ente.

### 3. Valutazione e trattamento del rischio

La valutazione del rischio è una “macro-fase” del processo di gestione del rischio, nel corso della quale il rischio stesso viene “identificato, analizzato e confrontato con gli altri rischi al fine di individuare le priorità di intervento e le possibili misure correttive e preventive (trattamento del rischio)”.

Tale “macro-fase” si compone di tre sub-fasi: identificazione, analisi e ponderazione.

#### 3.1. Identificazione

Nella fase di identificazione degli “eventi rischiosi” l’obiettivo è individuare comportamenti o fatti, relativi ai processi dell’amministrazione, tramite i quali si concretizza il fenomeno corruttivo.

Secondo l’ANAC, “questa fase è cruciale perché un evento rischioso non identificato non potrà essere gestito e la mancata individuazione potrebbe compromettere l’attuazione di una strategia efficace di prevenzione della corruzione”.

Il coinvolgimento della struttura organizzativa è essenziale. Infatti, i vari responsabili degli uffici, vantando una conoscenza approfondita delle attività, possono facilitare l’identificazione degli eventi rischiosi. Inoltre, è opportuno che il RPCT, “mantenga un atteggiamento attivo, attento a individuare eventi rischiosi che non sono stati rilevati dai responsabili degli uffici e a integrare, eventualmente, il registro (o catalogo) dei rischi”.

Per individuare gli “eventi rischiosi” è necessario: definire l’oggetto di analisi; utilizzare tecniche di identificazione e una pluralità di fonti informative; individuare i rischi e formalizzarli nel PTPCT.

#### **L’oggetto di analisi:**

è l’unità di riferimento rispetto alla quale individuare gli eventi rischiosi.

Dopo la “mappatura”, l’oggetto di analisi può essere: l’intero processo; ovvero le singole attività che compongono ciascun processo.

Secondo l’Autorità, “Tenendo conto della dimensione organizzativa dell’amministrazione, delle conoscenze e delle risorse disponibili, l’oggetto di analisi può essere definito con livelli di analiticità e, dunque, di qualità progressivamente crescenti”.

L’ANAC ritiene che, in ogni caso, il livello minimo di analisi per l’identificazione dei rischi debba essere rappresentato almeno dal “processo”. In tal caso, i processi rappresentativi dell’attività dell’amministrazione “non sono ulteriormente disaggregati in attività”.

Tale impostazione metodologica è conforme al principio della “gradualità”.

L’analisi svolta per processi, e non per singole attività che compongono i processi, “è ammissibile per amministrazioni di dimensione organizzativa ridotta o con poche risorse e competenze adeguate allo scopo, ovvero in particolari situazioni di criticità”. “L’impossibilità di realizzare l’analisi a un livello qualitativo più avanzato deve essere adeguatamente motivata nel PTPCT” che deve prevedere la programmazione, nel tempo, del graduale innalzamento del dettaglio dell’analisi.

L’Autorità consente che l’analisi non sia svolta per singole attività anche per i “processi in cui, a seguito di adeguate e rigorose valutazioni già svolte nei precedenti PTPCT, il rischio corruttivo [sia] stato ritenuto basso e per i quali non si siano manifestati, nel frattempo, fatti o situazioni indicative di qualche forma di criticità”. Al contrario, per i processi che abbiano registrato rischi corruttivi elevati, l’identificazione del rischio sarà “sviluppata con un maggior livello di dettaglio, individuando come oggetto di analisi, le singole attività del processo”.

Come già precisato, secondo gli indirizzi del PNA, il RPCT ha costituito e coordinato un “Gruppo di lavoro” composto dai funzionari dell’ente responsabili delle principali ripartizioni organizzative.

Data la dimensione organizzativa contenuta dell’ente, il Gruppo di lavoro ha svolto l’analisi per singoli “processi” (senza scomporre gli stessi in “attività”, fatta eccezione per i processi relativi agli affidamenti di lavori, servizi e forniture).

Sempre secondo gli indirizzi del PNA, e in attuazione del principio della “gradualità” (PNA 2019), il Gruppo di lavoro si riunirà nel corso del prossimo esercizio (e dei due successivi) per affinare la metodologia di lavoro, passando dal livello minimo di analisi (per processo) ad un livello via via più dettagliato (per attività), perlomeno per i processi maggiormente esposti a rischi corruttivi.

#### **Tecniche e fonti informative:**

per identificare gli eventi rischiosi “è opportuno che ogni amministrazione utilizzi una pluralità di tecniche e prenda in considerazione il più ampio n. possibile di fonti informative”.

Le tecniche applicabili sono molteplici, quali: l’analisi di documenti e di banche dati, l’esame delle segnalazioni, le interviste e gli incontri con il personale, workshop e focus group, confronti con amministrazioni simili (benchmarking), analisi dei casi di corruzione, ecc.

Tenuto conto della dimensione, delle conoscenze e delle risorse disponibili, ogni amministrazione stabilisce le tecniche da utilizzare, indicandole nel PTPCT.

L'ANAC propone, a titolo di esempio, un elenco di fonti informative utilizzabili per individuare eventi rischiosi, quali:

i risultati dell'analisi del contesto interno e esterno; le risultanze della mappatura dei processi; l'analisi di eventuali casi giudiziari e di altri episodi di corruzione o cattiva gestione accaduti in passato, anche in altre amministrazioni o enti simili; incontri con i responsabili o il personale che abbia conoscenza diretta dei processi e quindi delle relative criticità; gli esiti del monitoraggio svolto dal RPCT e delle attività di altri organi di controllo interno; le segnalazioni ricevute tramite il "whistleblowing" o attraverso altre modalità; le esemplificazioni eventualmente elaborate dall'ANAC per il comparto di riferimento; il *registro di rischi* realizzato da altre amministrazioni, simili per tipologia e complessità organizzativa.

Il "Gruppo di lavoro", costituito e coordinato dal RPCT, ha applicato principalmente le metodologie seguenti:

in primo luogo, la partecipazione degli stessi funzionari responsabili, con conoscenza diretta dei processi e quindi delle relative criticità, al Gruppo di lavoro;

quindi, i risultati dell'analisi del contesto;

le risultanze della mappatura;

l'analisi di casi giudiziari e di altri episodi di corruzione o cattiva gestione accaduti in passato in altre amministrazioni o enti simili;

segnalazioni ricevute tramite il "whistleblowing" o con altre modalità.

#### **Identificazione dei rischi:**

una volta individuati gli eventi rischiosi, questi devono essere formalizzati e documentati nel PTPCT.

Secondo l'Autorità, la formalizzazione potrà avvenire tramite un "**registro o catalogo dei rischi**" dove, per ogni oggetto di analisi, processo o attività che sia, è riportata la descrizione di "tutti gli eventi rischiosi che possono manifestarsi".

Per ciascun processo deve essere individuato almeno un evento rischioso.

Nella costruzione del registro l'Autorità ritiene che sia "importante fare in modo che gli eventi rischiosi siano adeguatamente descritti" e che siano "specifici del processo nel quale sono stati rilevati e non generici".

Il “Gruppo di lavoro”, costituito e coordinato dal RPCT, composto dai funzionari dell’ente responsabili delle principali ripartizioni organizzative, che vantano una approfondita conoscenza dei procedimenti, dei processi e delle attività svolte dal proprio ufficio, ha prodotto un catalogo dei rischi principali.

Il catalogo è riportato nelle schede allegate, denominate “Mappatura dei processi a catalogo dei rischi” (Allegato A). Il catalogo è riportato nella colonna F.

Per ciascun processo è indicato il rischio più grave individuato dal Gruppo di lavoro.

### **3.2. Analisi del rischio**

L’analisi del rischio secondo il PNA si prefigge due obiettivi:

- 1- comprendere gli eventi rischiosi, identificati nella fase precedente, attraverso l’esame dei cosiddetti “fattori abilitanti” della corruzione;
- 2- stimare il livello di esposizione al rischio dei processi e delle attività.

#### **Fattori abilitanti**

L’analisi è volta a comprendere i “fattori abilitanti” la corruzione, i fattori di contesto che agevolano il verificarsi di comportamenti o fatti di corruzione (che nell’aggiornamento del PNA 2015 erano denominati, più semplicemente, “cause” dei fenomeni di malaffare).

Per ciascun rischio, i fattori abilitanti possono essere molteplici e combinarsi tra loro. L’Autorità propone i seguenti esempi:

assenza di misure di trattamento del rischio (controlli): si deve verificare se siano già stati predisposti, e con quale efficacia, strumenti di controllo degli eventi rischiosi;

mancanza di trasparenza;

eccessiva regolamentazione, complessità e scarsa chiarezza della normativa di riferimento;

esercizio prolungato ed esclusivo della responsabilità di un processo da parte di pochi o di un unico soggetto;

scarsa responsabilizzazione interna;

inadeguatezza o assenza di competenze del personale addetto ai processi;

inadeguata diffusione della cultura della legalità;



mancata attuazione del principio di distinzione tra politica e amministrazione.

### **Stima del livello di rischio**

In questa fase si procede alla stima del livello di esposizione al rischio per ciascun oggetto di analisi.

Misurare il grado di esposizione al rischio consente di individuare i processi e le attività sui quali concentrare le misure di trattamento e il successivo monitoraggio da parte del RPCT.

Secondo l'ANAC, l'analisi deve svolgersi secondo un criterio generale di "prudenza" poiché è assolutamente necessario "evitare la sottostima del rischio che non permetterebbe di attivare in alcun modo le opportune misure di prevenzione".

L'analisi si sviluppa secondo le sub-fasi seguenti:

1. scegliere l'approccio valutativo;
2. individuare i criteri di valutazione;
3. rilevare i dati e le informazioni;
4. formulare un giudizio sintetico, adeguatamente motivato.

Per stimare l'esposizione ai rischi, l'approccio può essere di tipo qualitativo o quantitativo, oppure un mix tra i due.

**Approccio qualitativo:** l'esposizione al rischio è stimata in base a motivate valutazioni, espresse dai soggetti coinvolti nell'analisi, su specifici criteri. Tali valutazioni, anche se supportate da dati, in genere non prevedono una rappresentazione di sintesi in termini numerici.

**Approccio quantitativo:** nell'approccio di tipo quantitativo si utilizzano analisi statistiche o matematiche per quantificare il rischio in termini numerici.

Secondo l'ANAC, "considerata la natura dell'oggetto di valutazione (rischio di corruzione), per il quale non si dispone, ad oggi, di serie storiche particolarmente robuste per analisi di natura quantitativa, che richiederebbero competenze che in molte amministrazioni non sono presenti, e ai fini di una maggiore sostenibilità organizzativa, si suggerisce di adottare un approccio di tipo qualitativo, dando ampio spazio alla motivazione della valutazione e garantendo la massima trasparenza".

### **Criteri di valutazione**

L'ANAC ritiene che "i criteri per la valutazione dell'esposizione al rischio di eventi corruttivi possono essere tradotti operativamente in **indicatori di**

**rischio** (*key risk indicators*) in grado di fornire delle indicazioni sul livello di esposizione al rischio del processo o delle sue attività componenti”.

Per stimare il rischio è necessario definire preliminarmente indicatori del livello di esposizione del processo al rischio di corruzione.

In forza del principio di “gradualità”, tenendo conto della dimensione organizzativa, delle conoscenze e delle risorse, gli indicatori possono avere livelli di qualità e di complessità progressivamente crescenti.

L’Autorità ha proposto indicatori comunemente accettati, ampliabili o modificabili da ciascuna amministrazione (PNA 2019, Allegato n. 1).

Gli indicatori sono:

1. **livello di interesse “esterno”**: la presenza di interessi rilevanti, economici o meno, e di benefici per i destinatari determina un incremento del rischio;
2. **grado di discrezionalità del decisore interno**: un processo decisionale altamente discrezionale si caratterizza per un livello di rischio maggiore rispetto ad un processo decisionale altamente vincolato;
3. **manifestazione di eventi corruttivi in passato**: se l’attività è stata già oggetto di eventi corruttivi nell’amministrazione o in altre realtà simili, il rischio aumenta poiché quella attività ha caratteristiche che rendono praticabile il malaffare;
4. **trasparenza/opacità del processo decisionale**: l’adozione di strumenti di trasparenza sostanziale, e non solo formale, abbassa il rischio;
5. **livello di collaborazione del responsabile del processo nell’elaborazione, aggiornamento e monitoraggio del piano**: la scarsa collaborazione può segnalare un deficit di attenzione al tema della corruzione o, comunque, determinare una certa opacità sul reale livello di rischio;
6. **grado di attuazione delle misure di trattamento**: l’attuazione di misure di trattamento si associa ad una minore probabilità di fatti corruttivi.

Tutti gli indicatori suggeriti dall’ANAC sono stati utilizzati per valutare il rischio nel presente PTPCT.

Il “Gruppo di lavoro”, coordinato dal RPCT, composto dai funzionari dell’ente responsabili delle principali ripartizioni organizzative, ha fatto uso dei suddetti indicatori.

I risultati dell’analisi sono stati riportati nelle schede allegate, denominate “Analisi dei rischi” (Allegato B).

## **Rilevazione dei dati e delle informazioni**

La rilevazione di dati e informazioni necessari ad esprimere un giudizio motivato sugli indicatori di rischio, di cui al paragrafo precedente, "deve essere coordinata dal RPCT".

Il PNA prevede che le informazioni possano essere "rilevate da soggetti con specifiche competenze o adeguatamente formati", oppure attraverso modalità di autovalutazione da parte dei responsabili degli uffici coinvolti nello svolgimento del processo.

Qualora si applichi l'autovalutazione, il RPCT deve vagliare le stime dei responsabili per analizzarne la ragionevolezza ed evitare la sottostima delle stesse, secondo il principio della "prudenza".

Le valutazioni devono essere suffragate dalla "motivazione del giudizio espresso", fornite di "evidenze a supporto" e sostenute da "dati oggettivi, salvo documentata indisponibilità degli stessi" (Allegato n. 1, Part. 4.2, pag. 29).

L'ANAC ha suggerito i seguenti "dati oggettivi":

1. i dati sui precedenti giudiziari e disciplinari a carico dei dipendenti, fermo restando che le fattispecie da considerare sono le sentenze definitive, i procedimenti in corso, le citazioni a giudizio relativi a: reati contro la PA; falso e truffa, con particolare riferimento alle truffe aggravate alla PA (artt. 640 e 640-bis CP); procedimenti per responsabilità contabile; ricorsi in tema di affidamento di contratti);
2. le segnalazioni pervenute: whistleblowing o altre modalità, reclami, indagini di customer satisfaction, ecc.;
3. ulteriori dati in possesso dell'amministrazione (ad esempio: rassegne stampa, ecc.).

Infine, l'Autorità ha suggerito di "programmare adeguatamente l'attività di rilevazione individuando nei PTPCT tempi e responsabilità" e, laddove sia possibile, consiglia "di avvalersi di strumenti e soluzioni informatiche idonee a facilitare la rilevazione, l'elaborazione e la trasmissione dei dati e delle informazioni necessarie" (Allegato n. 1, pag. 30).

La rilevazione delle informazioni è stata coordinata dal RPCT.

Come già precisato, il "Gruppo di lavoro" ha applicato gli indicatori di rischio proposti dall'ANAC.

Il "Gruppo di lavoro" coordinato dal RPCT e composto dai responsabili delle principali ripartizioni organizzative (funzionari che vantano una approfondita conoscenza dei procedimenti, dei processi e delle attività

svolte dal proprio ufficio) ha ritenuto di procedere con la metodologia dell'"autovalutazione" proposta dall'ANAC (PNA 2019, Allegato 1, pag. 29).

Si precisa che, al termine dell'"autovalutazione" svolta dal Gruppo di lavoro, il RPCT ha vagliato le stime dei responsabili per analizzarne la ragionevolezza ed evitare la sottostima delle stesse, secondo il principio della "prudenza".

I risultati dell'analisi sono stati riportati nelle schede allegate, denominate "Analisi dei rischi" (Allegato B).

Tutte le "valutazioni" espresse sono supportate da una chiara e sintetica motivazioni esposta nell'ultima colonna a destra ("Motivazione") nelle suddette schede (Allegato B). Le valutazioni, per quanto possibile, sono sostenute dai "dati oggettivi" in possesso dell'ente (PNA, Allegato n. 1, Part. 4.2, pag. 29).

### **Misurazione del rischio**

In questa fase, per ogni oggetto di analisi si procede alla misurazione degli indicatori di rischio.

L'ANAC sostiene che sarebbe "opportuno privilegiare un'analisi di tipo qualitativo, accompagnata da adeguate documentazioni e motivazioni rispetto ad un'impostazione quantitativa che prevede l'attribuzione di punteggi".

Se la misurazione degli indicatori di rischio viene svolta con metodologia "qualitativa" è possibile applicare una scala di valutazione di tipo ordinale: alto, medio, basso.

"Ogni misurazione deve essere adeguatamente motivata alla luce dei dati e delle evidenze raccolte" (PNA 2019, Allegato n. 1, pag. 30).

Attraverso la misurazione dei singoli indicatori si dovrà pervenire alla valutazione complessiva del livello di rischio. Il valore complessivo ha lo scopo di fornire una "misurazione sintetica" e, anche in questo caso, potrà essere usata la scala di misurazione ordinale (basso, medio, alto).

L'ANAC, quindi, raccomanda quanto segue:

qualora, per un dato processo, siano ipotizzabili più eventi rischiosi con un diverso livello di rischio, "si raccomanda di far riferimento al valore più alto nello stimare l'esposizione complessiva del rischio";

evitare che la valutazione sia data dalla media dei singoli indicatori; è necessario "far prevalere il giudizio qualitativo rispetto ad un mero calcolo matematico".

In ogni caso, vige il principio per cui "ogni misurazione deve essere adeguatamente motivata alla luce dei dati e delle evidenze raccolte".

Come da PNA, l'analisi del presente PTPCT è stata svolta con metodologia di tipo qualitativo ed è stata applicata una scala ordinale di maggior dettaglio rispetto a quella suggerita dal PNA (basso, medio, alto):

Livello di rischio	Sigla corrispondente
Rischio quasi nullo	N
Rischio molto basso	B-
Rischio basso	B
Rischio moderato	M
Rischio alto	A
Rischio molto alto	A+
Rischio altissimo	A++

Il "Gruppo di lavoro", coordinato dal RPCT, ha applicato gli indicatori proposti dall'ANAC ed ha proceduto ad autovalutazione degli stessi con metodologia di tipo qualitativo.

Il Gruppo ha espresso la misurazione, di ciascun indicatore di rischio applicando la scala ordinale di cui sopra.

I risultati della misurazione sono riportati nelle schede allegate, denominate "Analisi dei rischi" (Allegato B). Nella colonna denominata "Valutazione complessiva" è indicata la misurazione di sintesi di ciascun oggetto di analisi.

Tutte le valutazioni sono supportate da una chiara e sintetica motivazioni esposta nell'ultima colonna a destra ("Motivazione") nelle suddette schede (Allegato B).

Le valutazioni, per quanto possibile, sono sostenute dai "dati oggettivi" in possesso dell'ente (PNA, Allegato n. 1, Part. 4.2, pag. 29).

### **3.4. La ponderazione**

La ponderazione del rischio è l'ultimo step della macro-fase di valutazione del rischio.

Il fine della ponderazione è di “agevolare, sulla base degli esiti dell’analisi del rischio, i processi decisionali riguardo a quali rischi necessitano un trattamento e le relative priorità di attuazione” (Allegato n. 1, Par. 4.3, pag. 31).

Nella fase di ponderazione si stabiliscono:

1. le azioni da intraprendere per ridurre il grado di rischio;
2. le priorità di trattamento, considerando gli obiettivi dell’organizzazione e il contesto in cui la stessa opera, attraverso il loro confronto.

Per quanto concerne le **azioni**, al termine della valutazione del rischio devono essere soppesate diverse opzioni per ridurre l’esposizione di processi e attività alla corruzione.

“La ponderazione del rischio può anche portare alla decisione di non sottoporre ad ulteriore trattamento il rischio, ma di limitarsi a mantenere attive le misure già esistenti”.

Un concetto essenziale per decidere se attuare nuove azioni è quello di “rischio residuo” che consiste nel rischio che permane una volta che le misure di prevenzione siano state correttamente attuate.

L’attuazione delle azioni di prevenzione deve avere come obiettivo la riduzione del rischio residuo ad un livello quanto più prossimo allo zero. Ma il rischio residuo non potrà mai essere del tutto azzerato in quanto, anche in presenza di misure di prevenzione, la probabilità che si verifichino fenomeni di malaffare non potrà mai essere del tutto annullata.

Per quanto concerne la definizione delle **priorità** di trattamento, nell’impostare le azioni di prevenzione si dovrà tener conto del livello di esposizione al rischio e “procedere in ordine via via decrescente”, iniziando dalle attività che presentano un’esposizione più elevata fino ad arrivare al trattamento di quelle con un rischio più contenuto.

In questa fase, il "Gruppo di lavoro", coordinato dal RPCT, ha ritenuto di:

- 1- assegnare la massima priorità agli oggetti di analisi che hanno ottenuto una valutazione complessiva di rischio A++ (“rischio altissimo”) procedendo, poi, in ordine decrescente di valutazione secondo la scala ordinale;
- 2- prevedere “misure specifiche” per gli oggetti di analisi con valutazione A++, A+, A.

### 3.5. Trattamento del rischio

Il trattamento del rischio è la fase finalizzata ad individuare i correttivi e le modalità più idonee a prevenire i rischi, sulla base delle priorità emerse in sede di valutazione degli eventi rischiosi.

In tale fase si progetta l'attuazione di misure specifiche e puntuali, prevedendo scadenze ragionevoli in base alle priorità rilevate e alle risorse disponibili.

L'individuazione delle misure deve essere impostata avendo cura di contemperare anche la sostenibilità della fase di controllo e di monitoraggio delle misure stesse, onde evitare la pianificazione di misure astratte e non attuabili.

Le misure possono essere classificate in "generalì" e "specifiche".

**Misure generali:** misure che intervengono in maniera trasversale sull'intera amministrazione e si caratterizzano per la loro incidenza sul sistema complessivo della prevenzione della corruzione.

**Misure specifiche:** sono misure agiscono in maniera puntuale su alcuni specifici rischi individuati in fase di valutazione del rischio e si caratterizzano dunque per l'incidenza su problemi specifici.

L'individuazione e la programmazione di misure per la prevenzione della corruzione rappresentano la parte essenziale del PTPCT. Tutte le attività precedenti sono di ritenersi propedeutiche all'identificazione e alla progettazione delle misure che sono, quindi, la parte fondamentale del PTPCT. È pur vero, tuttavia, che in assenza di un'adeguata analisi propedeutica, l'attività di identificazione e progettazione delle misure di prevenzione può rivelarsi inadeguata.

In conclusione, il trattamento del rischio:

è il processo in cui si individuano le misure idonee a prevenire il rischio corruttivo cui l'organizzazione è esposta;

si programmano le modalità della loro attuazione.

#### 3.5.1. Individuazione delle misure

Il primo step del trattamento del rischio ha l'obiettivo di identificare le misure di prevenzione della corruzione, in funzione delle criticità rilevate in sede di analisi. L'amministrazione deve individuare le misure più idonee a prevenire i rischi, in funzione del livello dei rischi e dei loro fattori abilitanti.

L'obiettivo, di questa prima fase del trattamento, è di individuare, per quei rischi (e attività del processo cui si riferiscono) ritenuti prioritari,

l'elenco delle possibili misure di prevenzione della corruzione abbinata a tali rischi.

Il PNA suggerisce le misure seguenti:

controllo;

trasparenza;

definizione e promozione dell'etica e di standard di comportamento;

regolamentazione;

semplificazione;

formazione;

sensibilizzazione e partecipazione;

rotazione;

segnalazione e protezione;

disciplina del conflitto di interessi;

regolazione dei rapporti con i "rappresentanti di interessi particolari" (lobbies).

L'individuazione delle misure non deve essere astratta e generica.

L'indicazione della mera categoria della misura non può, in alcun modo, assolvere al compito di individuare la misura (sia essa generale o specifica) che si intende attuare.

E' necessario indicare chiaramente la misura puntuale che l'amministrazione ha individuato ed intende attuare.

Le misure suggerite dal PNA possono essere sia di tipo "generale" che di tipo "specifico".

A titolo esemplificativo, una misura di trasparenza, può essere programmata sia come misura "generale", che "specifico". E' generale quando insiste trasversalmente sull'organizzazione, al fine di migliorare complessivamente la trasparenza dell'azione amministrativa (es. la corretta e puntuale applicazione del d.lgs. 33/2013). Invece, è di tipo specifico, se in risposta a specifici problemi di scarsa trasparenza, rilevati tramite l'analisi del rischio, si impongono modalità per rendere trasparenti singoli processi giudicati "opachi" e maggiormente fruibili le informazioni sugli stessi.

Con riferimento alle principali categorie di misure, l'ANAC ritiene particolarmente importanti quelle relative alla semplificazione e sensibilizzazione interna in quanto, ad oggi, ancora poco utilizzate.

La semplificazione, in particolare, è utile laddove l'analisi del rischio abbia evidenziato che i fattori abilitanti i rischi del processo siano una



regolamentazione eccessiva o non chiara, tali da generare una forte asimmetria informativa tra il cittadino e colui che ha la responsabilità del processo.

Ciascuna misura dovrebbe disporre dei requisiti seguenti:

**1- presenza ed adeguatezza di misure o di controlli specifici pre-esistenti sul rischio individuato e sul quale si intende adottare misure di prevenzione della corruzione:**

per evitare la stratificazione di misure che possano rimanere inapplicate, prima dell'identificazione di nuove misure, è necessaria un'analisi sulle eventuali misure previste nei Piani precedenti e su eventuali controlli già esistenti per valutarne il livello di attuazione e l'adeguatezza rispetto al rischio e ai suoi fattori abilitanti.

Solo in caso contrario occorre identificare nuove misure. In caso di misure già esistenti e non attuate, la priorità è la loro attuazione, mentre in caso di inefficacia occorre identificarne le motivazioni.

**2- Capacità di neutralizzazione dei fattori abilitanti il rischio:**

l'identificazione della misura deve essere la conseguenza logica dell'adeguata comprensione dei fattori abilitanti l'evento rischioso; se l'analisi del rischio ha evidenziato che il fattore abilitante in un dato processo è connesso alla carenza dei controlli, la misura di prevenzione dovrà incidere su tale aspetto e potrà essere, ad esempio, l'attivazione di una nuova procedura di controllo o il rafforzamento di quelle già presenti.

In questo stesso esempio, avrà poco senso applicare per questo evento rischioso la rotazione del personale dirigenziale perché, anche ammesso che la rotazione fosse attuata, non sarebbe in grado di incidere sul fattore abilitante l'evento rischioso (che è appunto l'assenza di strumenti di controllo).

**3- Sostenibilità economica e organizzativa delle misure:**

l'identificazione delle misure è correlata alla capacità di attuazione da parte delle amministrazioni; se fosse ignorato quest'aspetto, il PTPCT finirebbe per essere poco realistico; pertanto, sarà necessario rispettare due condizioni:

- a) per ogni evento rischioso rilevante, e per ogni processo organizzativo significativamente esposto al rischio, deve essere prevista almeno una misura di prevenzione potenzialmente efficace;
- b) deve essere data preferenza alla misura con il miglior rapporto costo/efficacia.

**4- Adattamento alle caratteristiche specifiche dell'organizzazione:**

l'identificazione delle misure di prevenzione non può essere un elemento indipendente dalle caratteristiche organizzative.

Per questa ragione, il PTPCT dovrebbe contenere un numero significativo di misure, in maniera tale da consentire la personalizzazione della strategia di prevenzione della corruzione sulla base delle esigenze peculiari di ogni singola amministrazione.

Come le fasi precedenti, anche l'individuazione delle misure deve avvenire con il coinvolgimento della struttura organizzativa, recependo le indicazioni dei soggetti interni interessati (responsabili e addetti ai processi), ma anche promuovendo opportuni canali di ascolto degli stakeholder.

In questa fase, il "Gruppo di lavoro" coordinato dal RPCT, secondo il PNA, ha individuato misure generali e misure specifiche, in particolare per i processi che hanno ottenuto una valutazione del livello di rischio A++.

Le misure sono state puntualmente indicate e descritte nelle schede allegate denominate "Individuazione e programmazione delle misure" (Allegato C).

Le misure sono elencate e descritte nella colonna E delle suddette schede.

Per ciascun oggetto analisi è stata individuata e programmata almeno una misura di contrasto o prevenzione, secondo il criterio suggerito dal PNA del "miglior rapporto costo/efficacia".

Le principali misure, inoltre, sono state ripartite per singola "area di rischio" (Allegato C1).

### **3.5.2. Programmazione delle misure**

La seconda parte del trattamento del rischio ha l'obiettivo di programmare adeguatamente e operativamente le misure di prevenzione della corruzione.

La programmazione delle misure rappresenta un contenuto fondamentale del PTPCT in assenza del quale il Piano risulterebbe privo dei requisiti di cui all'art. 1, comma 5 lett. a) della legge 190/2012.

La programmazione delle misure consente di creare una rete di responsabilità diffusa rispetto a definizione ed attuazione della strategia di prevenzione della corruzione, principio chiave perché tale strategia diventi parte integrante dell'organizzazione e non diventi fine a se stessa.

Secondo il PNA, la programmazione delle misure deve essere realizzata considerando i seguenti elementi descrittivi:

**fasi o modalità di attuazione della misura:**

laddove la misura sia particolarmente complessa e necessiti di varie azioni per essere adottata e presuppone il coinvolgimento di più attori, ai fini di una maggiore responsabilizzazione dei vari soggetti coinvolti, appare opportuno indicare le diverse fasi per l'attuazione, cioè l'indicazione dei vari passaggi con cui l'amministrazione intende adottare la misura.

**Tempistica di attuazione della misura o delle sue fasi:**

la misura deve essere scadenzata nel tempo;

ciò consente ai soggetti che sono chiamati ad attuarla, così come ai soggetti chiamati a verificarne l'effettiva adozione (in fase di monitoraggio), di programmare e svolgere efficacemente tali azioni nei tempi previsti;

**Responsabilità connesse all'attuazione della misura:**

volendo responsabilizzare tutta la struttura organizzativa, e dal momento che diversi uffici possono concorrere nella realizzazione di una o più fasi di adozione delle misure, occorre indicare chiaramente quali sono i responsabili dell'attuazione della singola misura, al fine di evitare fraintendimenti sulle azioni da compiere per la messa in atto della strategia di prevenzione della corruzione.

**Indicatori di monitoraggio e valori attesi:**

per poter agire tempestivamente su una o più delle variabili sopra elencate definendo i correttivi adeguati e funzionali alla corretta attuazione delle misure.

Secondo l'ANAC, tenuto conto dell'impatto organizzativo, identificazione e programmazione delle misure devono avvenire con il più ampio coinvolgimento dei soggetti cui spetta la responsabilità dell'attuazione delle misure stesse, anche al fine di stabilire le modalità più adeguate.

Il PTPCT carente di misure adeguatamente programmate (con chiarezza, articolazione di responsabilità, articolazione temporale, verificabilità effettiva attuazione, verificabilità efficacia), risulterebbe mancante del contenuto essenziale previsto dalla legge.

In questa fase, il "Gruppo di lavoro" coordinato dal RPCT, dopo aver individuato misure generali e misure specifiche (elencate e descritte nelle schede allegate denominate "Individuazione e programmazione delle misure" - Allegato C), ha provveduto alla programmazione temporale dell'attuazione medesime, fissando anche le modalità di attuazione.

Il tutto è descritto per ciascun oggetto di analisi nella colonna F ("Programmazione delle misure") delle suddette schede alle quali si rinvia.

## 4. Trasparenza sostanziale e accesso civico

### 4.1. Trasparenza

La trasparenza è la misura cardine dell'intero impianto anticorruzione delineato dal legislatore della legge 190/2012.

Secondo l'art. 1 del d.lgs. 33/2013, rinnovato dal d.lgs. 97/2016: "La trasparenza è intesa come **accessibilità totale dei dati e documenti detenuti dalle pubbliche amministrazioni**, allo scopo di tutelare i diritti dei cittadini, promuovere la partecipazione degli interessati all'attività amministrativa e favorire forme diffuse di controllo sul perseguimento delle funzioni istituzionali e sull'utilizzo delle risorse pubbliche."

La trasparenza è attuata principalmente attraverso la pubblicazione dei dati e delle informazioni elencate dalla legge sul sito web nella sezione "Amministrazione trasparente".

### 4.2. Accesso civico e trasparenza

Il d.lgs. 33/2013, comma 1 dell'art. 5, prevede: "L'obbligo previsto dalla normativa vigente in capo alle pubbliche amministrazioni di pubblicare documenti, informazioni o dati comporta il diritto di chiunque di richiedere i medesimi, nei casi in cui sia stata omessa la loro pubblicazione" (**accesso civico semplice**).

Mentre il comma 2, dello stesso art. 5: "Allo scopo di favorire forme diffuse di controllo sul perseguimento delle funzioni istituzionali e sull'utilizzo delle risorse pubbliche e di promuovere la partecipazione al dibattito pubblico, chiunque ha diritto di accedere ai dati e ai documenti detenuti dalle pubbliche amministrazioni, ulteriori rispetto a quelli oggetto di pubblicazione" obbligatoria ai sensi del d.lgs. 33/2013 (**accesso civico generalizzato**).

La norma attribuisce ad ogni cittadino il libero accesso ai dati elencati dal d.lgs. 33/2013, oggetto di pubblicazione obbligatoria, ed estende l'accesso civico ad ogni altro dato e documento rispetto a quelli da pubblicare in "Amministrazione trasparente".

L'accesso civico "generalizzato" investe ogni documento, ogni dato ed ogni informazione delle pubbliche amministrazioni. L'accesso civico incontra quale unico limite "la tutela di interessi giuridicamente rilevanti" secondo la disciplina del nuovo art. 5-bis.

Lo scopo dell'accesso generalizzato è quello "di favorire forme diffuse di controllo sul perseguimento delle funzioni istituzionali e sull'utilizzo delle risorse pubbliche e di promuovere la partecipazione al dibattito pubblico".

L'esercizio dell'accesso civico, semplice o generalizzato, "non è sottoposto ad alcuna limitazione quanto alla legittimazione soggettiva del richiedente". Chiunque può esercitarlo, "anche indipendentemente dall'essere cittadino italiano o residente nel territorio dello Stato" come precisato dall'ANAC nell'allegato della deliberazione 1309/2016 (a pagina 28).

Nei paragrafi 2.2. e 2.3 delle Linee Guida (deliberazione ANAC n. 1309 del 28 dicembre 2016) l'Autorità anticorruzione ha fissato le differenze tra accesso civico semplice, accesso civico generalizzato ed accesso documentale normato dalla legge 241/1990.

Il nuovo accesso "generalizzato" non ha sostituito l'accesso civico "semplice" disciplinato dal decreto trasparenza prima delle modifiche apportate dal "Foia" (d.lgs. 97/2016).

L'accesso civico semplice è attivabile per atti, documenti e informazioni oggetto di pubblicazione obbligatoria e "costituisce un rimedio alla mancata osservanza degli obblighi di pubblicazione imposti dalla legge, sovrapponendo al dovere di pubblicazione, il diritto del privato di accedere ai documenti, dati e informazioni interessati dall'inadempienza" (ANAC deliberazione 1309/2016 pag. 6).

L'accesso generalizzato, invece, "si delinea come affatto autonomo ed indipendente da presupposti obblighi di pubblicazione e come espressione, invece, di una libertà che incontra, quali unici limiti, da una parte, il rispetto della tutela degli interessi pubblici o privati indicati all'art. 5 bis, commi 1 e 2, e dall'altra, il rispetto delle norme che prevedono specifiche esclusioni (art. 5 bis, comma 3)".

La deliberazione 1309/2016 precisa anche le differenze tra accesso civico e diritto di accedere agli atti amministrativi secondo la legge 241/1990.

L'ANAC sostiene che l'accesso generalizzato debba essere tenuto distinto dalla disciplina dell'accesso "documentale" di cui agli articoli 22 e seguenti della legge sul procedimento amministrativo.

La finalità dell'accesso documentale è ben differente da quella dell'accesso generalizzato. E' quella di porre "i soggetti interessati in grado di esercitare al meglio le facoltà - partecipative o oppositive e difensive - che l'ordinamento attribuisce loro a tutela delle posizioni giuridiche qualificate di cui sono titolari".

Dal punto di vista soggettivo, il richiedente deve dimostrare di essere titolare di un "interesse diretto, concreto e attuale, corrispondente ad una

situazione giuridicamente tutelata e collegata al documento al quale è chiesto l'accesso".

La legge 241/1990 esclude perentoriamente l'utilizzo del diritto d'accesso documentale per sottoporre l'amministrazione a un controllo generalizzato, l'accesso generalizzato, al contrario, è riconosciuto dal legislatore proprio "allo scopo di favorire forme diffuse di controllo sul perseguimento delle funzioni istituzionali e sull'utilizzo delle risorse pubbliche e di promuovere la partecipazione al dibattito pubblico".

"Dunque, l'accesso agli atti di cui alla l. 241/1990 continua certamente a sussistere, ma parallelamente all'accesso civico (generalizzato e non), operando sulla base di norme e presupposti diversi" (ANAC deliberazione 1309/2016 pag. 7).

Nel caso dell'accesso documentale della legge 241/1990 la tutela può consentire "un accesso più in profondità a dati pertinenti", mentre nel caso dell'accesso generalizzato le esigenze di controllo diffuso del cittadino possono "consentire un accesso meno in profondità (se del caso, in relazione all'operatività dei limiti) ma più esteso, avendo presente che l'accesso in questo caso comporta, di fatto, una larga conoscibilità (e diffusione) di dati, documenti e informazioni".

L'Autorità ribadisce la netta preferenza dell'ordinamento per la trasparenza dell'attività amministrativa: "la conoscibilità generalizzata degli atti diviene la regola, temperata solo dalla previsione di eccezioni poste a tutela di interessi (pubblici e privati) che possono essere lesi o pregiudicati dalla rivelazione di certe informazioni". Quindi, prevede "ipotesi residuali in cui sarà possibile, ove titolari di una situazione giuridica qualificata, accedere ad atti e documenti per i quali è invece negato l'accesso generalizzato".

L'Autorità, "considerata la notevole innovatività della disciplina dell'accesso generalizzato, che si aggiunge alle altre tipologie di accesso", suggerisce alle amministrazioni ed ai soggetti tenuti all'applicazione del decreto trasparenza l'adozione, "anche nella forma di un regolamento interno sull'accesso, di una disciplina che fornisca un quadro organico e coordinato dei profili applicativi relativi alle tre tipologie di accesso, con il fine di dare attuazione al nuovo principio di trasparenza introdotto dal legislatore e di evitare comportamenti disomogenei tra uffici della stessa amministrazione".

La disciplina regolamentare dovrebbe prevedere: una parte dedicata alla disciplina dell'accesso documentale di cui alla legge 241/1990; una seconda parte dedicata alla disciplina dell'accesso civico "semplice" connesso agli obblighi di pubblicazione; una terza parte sull'accesso generalizzato.

Riguardo a quest'ultima sezione, l'ANAC consiglia di **"disciplinare gli aspetti procedurali interni** per la gestione delle richieste di accesso generalizzato".

In sostanza, si tratterebbe di:

individuare gli uffici competenti a decidere sulle richieste di accesso generalizzato;

disciplinare la procedura per la valutazione, caso per caso, delle richieste di accesso.

In attuazione di quanto sopra, questa amministrazione si è dotata del regolamento per la disciplina delle diverse forme di accesso con deliberazione.

Inoltre, l'Autorità, "al fine di rafforzare il coordinamento dei comportamenti sulle richieste di accesso" invita le amministrazioni "ad adottare anche adeguate soluzioni organizzative". Quindi suggerisce "la concentrazione della competenza a decidere sulle richieste di accesso in un unico ufficio (dotato di risorse professionali adeguate, che si specializzano nel tempo, accumulando know how ed esperienza), che, ai fini istruttori, dialoga con gli uffici che detengono i dati richiesti" (ANAC deliberazione 1309/2016 paragrafi 3.1 e 3.2).

Oltre a suggerire l'approvazione di un nuovo regolamento, l'Autorità propone il **"registro delle richieste di accesso presentate"** da istituire presso ogni amministrazione. Questo perché l'ANAC svolge il monitoraggio sulle decisioni delle amministrazioni in merito alle domande di accesso generalizzato. A tal fine raccomanda la realizzazione di una raccolta organizzata delle richieste di accesso, "cd. registro degli accessi", che le amministrazioni "è auspicabile pubblicino sui propri siti".

Il registro dovrebbe contenere l'elenco delle richieste con oggetto e data, relativo esito e indicazione della data della decisione. Il registro è pubblicato, oscurando i dati personali eventualmente presenti, e tenuto aggiornato almeno ogni sei mesi in "amministrazione trasparente", "altri contenuti - accesso civico".

Secondo l'ANAC, "oltre ad essere funzionale per il monitoraggio che l'Autorità intende svolgere sull'accesso generalizzato, la pubblicazione del cd. registro degli accessi può essere utile per le pubbliche amministrazioni che in questo modo rendono noto su quali documenti, dati o informazioni è stato consentito l'accesso in una logica di semplificazione delle attività".

Come già sancito in precedenza, consentire a chiunque e rapidamente l'esercizio dell'accesso civico è obiettivo strategico di questa amministrazione.



Del diritto all'accesso civico è stata data ampia informazione sul sito dell'ente. A norma del d.lgs. 33/2013 in "Amministrazione trasparente" sono pubblicati:

le modalità per l'esercizio dell'accesso civico;

il nominativo del responsabile della trasparenza al quale presentare la richiesta d'accesso civico;

e il nominativo del titolare del potere sostitutivo, con l'indicazione dei relativi recapiti telefonici e delle caselle di posta elettronica istituzionale;

I dipendenti sono stati appositamente formati su contenuto e modalità d'esercizio dell'accesso civico, nonché sulle differenze rispetto al diritto d'accesso documentale di cui alla legge 241/1990.

### **4.3. Trasparenza e privacy**

Dal 25/5/2018 è in vigore il Regolamento (UE) 2016/679 del Parlamento Europeo e del Consiglio del 27 aprile 2016 "relativo alla protezione delle persone fisiche con riguardo al trattamento dei dati personali, nonché alla libera circolazione di tali dati e che abroga la direttiva 95/46/CE (Regolamento generale sulla protezione dei dati)" (di seguito RGPD).

Inoltre, dal 19/9/2018, è vigente il d.lgs. 101/2018 che ha adeguato il Codice in materia di protezione dei dati personali (il d.lgs. 196/2003) alle disposizioni del suddetto Regolamento (UE) 2016/679.

L'art. 2-ter del d.lgs. 196/2003, introdotto dal d.lgs. 101/2018 (in continuità con il previgente art. 19 del Codice) dispone che la base giuridica per il trattamento di dati personali, effettuato per l'esecuzione di un compito di interesse pubblico o connesso all'esercizio di pubblici poteri, "è costituita esclusivamente da una norma di legge o, nei casi previsti dalla legge, di regolamento"

Il comma 3 del medesimo art. 2-ter stabilisce che "la diffusione e la comunicazione di dati personali, trattati per l'esecuzione di un compito di interesse pubblico o connesso all'esercizio di pubblici poteri, a soggetti che intendono trattarli per altre finalità sono ammesse unicamente se previste ai sensi del comma 1".

Il regime normativo per il trattamento di dati personali da parte dei soggetti pubblici è, quindi, rimasto sostanzialmente inalterato restando fermo il principio che esso è consentito unicamente se ammesso da una norma di legge o di regolamento.

Pertanto, occorre che le pubbliche amministrazioni, prima di mettere a disposizione sui propri siti web istituzionali dati e documenti (in forma integrale o per estratto, ivi compresi gli allegati) contenenti dati personali,

verifichino che la disciplina in materia di trasparenza contenuta nel d.lgs. 33/2013 o in altre normative, anche di settore, preveda l'obbligo di pubblicazione.

L'attività di pubblicazione dei dati sui siti web per finalità di trasparenza, anche se effettuata in presenza di idoneo presupposto normativo, deve avvenire nel rispetto di tutti i principi applicabili al trattamento dei dati personali contenuti all'art. 5 del Regolamento (UE) 2016/679.

Assumono rilievo i principi di adeguatezza, pertinenza e limitazione a quanto necessario rispetto alle finalità per le quali i dati personali sono trattati («minimizzazione dei dati») (par. 1, lett. c) e quelli di esattezza e aggiornamento dei dati, con il conseguente dovere di adottare tutte le misure ragionevoli per cancellare o rettificare tempestivamente i dati inesatti rispetto alle finalità per le quali sono trattati (par. 1, lett. d).

Il medesimo d.lgs. 33/2013 all'art. 7 bis, comma 4, dispone inoltre che “nei casi in cui norme di legge o di regolamento prevedano la pubblicazione di atti o documenti, le pubbliche amministrazioni provvedono a rendere non intelligibili i dati personali non pertinenti o, se sensibili o giudiziari, non indispensabili rispetto alle specifiche finalità di trasparenza della pubblicazione”.

Si richiama anche quanto previsto all'art. 6 del d.lgs. 33/2013 rubricato “Qualità delle informazioni” che risponde alla esigenza di assicurare esattezza, completezza, aggiornamento e adeguatezza dei dati pubblicati.

Ai sensi della normativa europea, il Responsabile della Protezione dei Dati (RPD) svolge specifici compiti, anche di supporto, per tutta l'amministrazione essendo chiamato a informare, fornire consulenza e sorvegliare in relazione al rispetto degli obblighi derivanti della normativa in materia di protezione dei dati personali (art. 39 del RGPD).

#### **4.4. Comunicazione**

Per assicurare che la trasparenza sia sostanziale ed effettiva non è sufficiente provvedere alla pubblicazione di tutti gli atti ed i provvedimenti previsti dalla normativa, ma occorre semplificarne il linguaggio, rimodulandolo in funzione della trasparenza e della piena comprensibilità del contenuto dei documenti da parte di chiunque e non solo degli addetti ai lavori.

E' necessario utilizzare un linguaggio semplice, elementare, evitando per quanto possibile espressioni burocratiche, abbreviazioni e tecnicismi dando applicazione alle direttive emanate dal Dipartimento della Funzione Pubblica negli anni 2002 e 2005 in tema di semplificazione del linguaggio delle pubbliche amministrazioni.

Il sito web dell'ente è il mezzo primario di comunicazione, il più accessibile ed il meno oneroso, attraverso il quale l'amministrazione garantisce un'informazione trasparente ed esauriente circa il suo operato, promuove nuove relazioni con i cittadini, le imprese le altre PA, pubblicizza e consente l'accesso ai propri servizi, consolida la propria immagine istituzionale.

Ai fini dell'applicazione dei principi di trasparenza e integrità, l'ente ha da tempo realizzato un sito internet istituzionale costantemente aggiornato.

La legge 69/2009 riconosce l'effetto di "pubblicità legale" soltanto alle pubblicazioni effettuate sui siti informatici delle pubbliche amministrazioni.

L'art. 32 della suddetta legge dispone che "a far data dal 1° gennaio 2010, gli obblighi di pubblicazione di atti e provvedimenti amministrativi aventi effetto di pubblicità legale si intendono assolti con la pubblicazione nei propri siti informatici da parte delle amministrazioni e degli enti pubblici obbligati".

L'amministrazione ha adempiuto al dettato normativo sin dal 1° gennaio 2010: l'albo pretorio è esclusivamente informatico. Il relativo link è ben indicato nella home page del sito istituzionale.

Come deliberato dall'Autorità nazionale anticorruzione, per gli atti soggetti a pubblicità legale all'albo on line, rimane invariato anche l'obbligo di pubblicazione in "Amministrazione trasparente" qualora previsto dalla norma.

L'ente è munito di posta elettronica ordinaria e certificata.

Sul sito web, nella home page, è riportato l'indirizzo PEC istituzionale. Nelle sezioni dedicate alle ripartizioni organizzative sono indicati gli indirizzi di posta elettronica ordinaria di ciascun ufficio, nonché gli altri consueti recapiti (telefono, email, ecc.).

#### **4.5. Modalità attuative**

L'Allegato n. 1, della deliberazione ANAC 28 dicembre 2016 n. 1310, integrando i contenuti della scheda allegata al d.lgs. 33/2013, ha rinnovato la struttura delle informazioni da pubblicarsi sui siti istituzionali delle pubbliche amministrazioni, adeguandola alle novità introdotte dal d.lgs. 97/2016.

Il legislatore ha organizzato in sotto-sezioni di primo e di secondo livello le informazioni, i documenti ed i dati da pubblicare obbligatoriamente nella sezione "Amministrazione trasparente" del sito web.

Le sotto-sezioni devono essere denominate esattamente come indicato dalla deliberazione ANAC 1310/2016.

Le schede allegate denominate "ALLEGATO D - Misure di trasparenza" ripropongono fedelmente i contenuti, assai puntuali e dettagliati, quindi più che esaustivi, dell'Allegato n. 1 della deliberazione ANAC 28 dicembre 2016, n. 1310.

Rispetto alla deliberazione 1310/2016, le tabelle di questo piano sono composte da sette colonne, anziché sei. E' stata aggiunta la "Colonna G" (a destra) per poter indicare, in modo chiaro, l'ufficio responsabile delle pubblicazioni previste nelle altre colonne.

Le tabelle, composte da sette colonne, recano i dati seguenti:

Colonna A: denominazione delle sotto-sezioni di primo livello;

Colonna B: denominazione delle sotto-sezioni di secondo livello;

Colonna C: disposizioni normative, aggiornate al d.lgs. 97/2016, che impongono la pubblicazione;

Colonna D: denominazione del singolo obbligo di pubblicazione;

Colonna E: contenuti dell'obbligo (documenti, dati e informazioni da pubblicare in ciascuna sotto-sezione secondo le linee guida di ANAC);

Colonna F: periodicità di aggiornamento delle pubblicazioni;

Colonna G: ufficio responsabile della pubblicazione dei dati, delle informazioni e dei documenti previsti nella colonna E secondo la periodicità prevista in colonna F.

#### **Nota ai dati della Colonna F:**

la normativa impone scadenze temporali diverse per l'aggiornamento delle diverse tipologie di informazioni e documenti.

L'aggiornamento delle pagine web di "Amministrazione trasparente" può avvenire "tempestivamente", oppure su base annuale, trimestrale o semestrale.

L'aggiornamento di numerosi dati deve avvenire "tempestivamente". Il legislatore, però, non ha specificato il concetto di tempestività, concetto relativo che può dar luogo a comportamenti anche molto difforni.

Pertanto, al fine di "rendere oggettivo" il concetto di tempestività, tutelando operatori, cittadini e amministrazione, si definisce quanto segue:

è tempestiva la pubblicazione di dati, informazioni e documenti quando effettuata entro n. 90 giorni dalla disponibilità definitiva dei dati, informazioni e documenti.

#### **Nota ai dati della Colonna G:**

L'art. 43 comma 3 del d.lgs. 33/2013 prevede che “i dirigenti responsabili degli uffici dell'amministrazione garantiscano il tempestivo e regolare flusso delle informazioni da pubblicare ai fini del rispetto dei termini stabiliti dalla legge”.

I dirigenti responsabili della trasmissione dei dati sono individuati nei Responsabili dei settori/uffici indicati nella colonna G.

I dirigenti responsabili della pubblicazione e dell'aggiornamento dei dati sono individuati nei Responsabili dei settori/uffici indicati nella colonna G.

#### **4.6. Organizzazione**

I referenti per la trasparenza, che coadiuvano il Responsabile anticorruzione nello svolgimento delle attività previste dal d.lgs. 33/2013, sono gli stessi Responsabili dei settori/uffici indicati nella colonna G.

Data la struttura organizzativa dell'ente, non è possibile individuare un unico ufficio per la gestione di tutti i dati e le informazioni da registrare in “Amministrazione Trasparente”.

I Responsabili dei servizi gestiscono le sotto-sezioni di primo e di secondo livello del sito, riferibili al loro ufficio di appartenenza, curando la pubblicazione tempestiva di dati informazioni e documenti secondo la disciplina indicata in Colonna E.

L'ente rispetta con puntualità le prescrizioni dei decreti legislativi 33/2013 e 97/2016.

L'ente assicura conoscibilità ed accessibilità a dati, documenti e informazioni elencati dal legislatore e precisati dall'ANAC.

Le limitate risorse dell'ente non consentono l'attivazione di strumenti di rilevazione circa “l'effettivo utilizzo dei dati” pubblicati.

Tali rilevazioni, in ogni caso, non sono di alcuna utilità per l'ente, obbligato comunque a pubblicare i documenti previsti dalla legge.

#### **4.7. Pubblicazione di dati ulteriori**

La pubblicazione puntuale e tempestiva dei dati e delle informazioni elencate dal legislatore è più che sufficiente per assicurare la trasparenza dell'azione amministrativa di questo ente.

Pertanto, non è prevista la pubblicazione di ulteriori informazioni.

In ogni caso, i dirigenti Responsabili dei settori/uffici indicati nella colonna G, possono pubblicare i dati e le informazioni che ritengono necessari per assicurare la migliore trasparenza sostanziale dell'azione amministrativa.

## 5. Altri contenuti del PTPCT

### 5.1. Formazione in tema di anticorruzione

La formazione finalizzata a prevenire e contrastare fenomeni di corruzione dovrebbe essere strutturata su due livelli:

- 1- **livello generale**, rivolto a tutti i dipendenti, riguarda l'aggiornamento delle competenze (approccio contenutistico) e le tematiche dell'etica e della legalità (approccio valoriale);
- 2- **livello specifico**, rivolto al responsabile della prevenzione, ai referenti, ai componenti degli organismi di controllo, ai dirigenti e funzionari addetti alle aree a rischio: riguarda le politiche, i programmi e i vari strumenti utilizzati per la prevenzione e tematiche settoriali, in relazione al ruolo svolto da ciascun soggetto nell'amministrazione.

A tal proposito si precisa che:

l'art. 7-bis del d.lgs. 165/2001, che imponeva a tutte le PA la pianificazione annuale della formazione (prassi, comunque, da "consigliare"), è stato abrogato dal DPR 16 aprile 2013 n. 70;

l'art. 21-bis del DL 50/2017 (norma valida solo per i Comuni e le loro forme associative) **consente di finanziare liberamente le attività di formazione dei dipendenti pubblici senza tener conto del limite di spesa 2009** a condizione che sia stato approvato il bilancio previsionale dell'esercizio di riferimento entro il 31 dicembre dell'anno precedente e che sia tuttora in equilibrio;

il DL 124/2019 (comma 2 dell'art. 57) ha stabilito che "a decorrere dall'anno 2020, alle regioni, alle province autonome di Trento e di Bolzano, agli enti locali e ai loro organismi e enti strumentali come definiti dall'art. 1, comma 2, del dl.gs. 118/2011, nonché ai loro enti strumentali in forma societaria, **[cessino] di applicarsi le norme in materia di contenimento e di riduzione della spesa per formazione [...]**".

Si demanda al Responsabile per la prevenzione della corruzione il compito di individuare, di concerto con i dirigenti/responsabili di settore, i collaboratori cui somministrare formazione in materia di prevenzione della corruzione e trasparenza.

## 5.2. Il Codice di comportamento

In attuazione dell'art. 54 del d.lgs. 165/2001 e smi, il 16 aprile 2013 è stato emanato il DPR 62/2013, il Regolamento recante il codice di comportamento dei dipendenti pubblici.

Il comma 3 dell'art. 54 del d.lgs. 165/2001, dispone che ciascuna amministrazione elabori un proprio Codice di comportamento "con procedura aperta alla partecipazione e previo parere obbligatorio del proprio organismo indipendente di valutazione".

Questo ente dispone del proprio Codice di comportamento.

Con avviso pubblico ha avviato il procedimento, "con procedura aperta alla partecipazione e previo parere obbligatorio del proprio organismo indipendente di valutazione", per la definizione del Codice di comportamento dell'ente.

Chiunque fosse stato interessato alla definizione del Codice avrebbe potuto presentare osservazioni e suggerimenti.

L'OIV, ha espresso il proprio parere in merito al Codice di comportamento che, in via definitiva, è stato approvato dall'organo esecutivo.

Riguardo ai meccanismi di denuncia delle violazioni del codice trova piena applicazione l'art. 55-bis comma 3 del d.lgs. 165/2001 e smi in materia di segnalazione all'ufficio competente per i procedimenti disciplinari.

---

L'ANAC il 19/2/2020 ha licenziato le "**Linee guida in materia di Codici di comportamento delle amministrazioni pubbliche**" (deliberazione n. 177 del 19/2/2020).

Al Paragrafo 6, rubricato "Collegamenti del codice di comportamento con il PTPCT", l'Autorità precisa che "tra le novità della disciplina sui codici di comportamento, una riguarda lo stretto collegamento che deve sussistere tra i codici e il PTPCT di ogni amministrazione".

Secondo l'Autorità, oltre alle misure anticorruzione di "tipo oggettivo" del PTPCT, il legislatore dà spazio anche a quelle di "tipo soggettivo" che ricadono sul singolo funzionario nello svolgimento delle attività e che sono anche declinate nel codice di comportamento che l'amministrazione è tenuta ad adottare.

Intento del legislatore è quello di delineare in ogni amministrazione un sistema di prevenzione della corruzione che ottimizzi tutti gli strumenti di cui l'amministrazione dispone, mettendone in relazione i contenuti.



Ciò comporta che nel definire le misure oggettive di prevenzione della corruzione (a loro volta coordinate con gli obiettivi di performance cfr. PNA 2019, Parte II, Paragrafo 8) occorre parallelamente individuare i doveri di comportamento che possono contribuire, sotto il profilo soggettivo, alla piena realizzazione delle suddette misure.

Analoghe indicazioni l'amministrazione può trarre dalla valutazione sull'attuazione delle misure stesse, cercando di comprendere se e dove sia possibile rafforzare il sistema con doveri di comportamento.

Tale stretta connessione è confermata da diverse previsioni normative. Il fatto stesso che l'art. 54 del d.lgs. 165/2001 sia stato inserito nella legge 190/2012 "è indice della volontà del legislatore di considerare necessario che l'analisi dei comportamenti attesi dai dipendenti pubblici sia frutto della stessa analisi organizzativa e di risk assessment propria dell'elaborazione del PTPCT".

Inoltre, sempre l'art. 54, comma 3, del d.lgs. 165/2001 prevede la responsabilità disciplinare per violazione dei doveri contenuti nel codice di comportamento, ivi inclusi i doveri relativi all'attuazione del PTPCT.

Il codice nazionale inserisce, infatti, tra i doveri che i destinatari del codice sono tenuti a rispettare quello dell'osservanza delle prescrizioni del PTPCT (art. 8) e stabilisce che l'ufficio procedimenti disciplinari, tenuto a vigilare sull'applicazione dei codici di comportamento, debba conformare tale attività di vigilanza alle eventuali previsioni contenute nei PTPCT.

I piani e i codici, inoltre, sono trattati unitariamente sotto il profilo sanzionatorio nell'art. 19, comma 5, del DL 90/2014. In caso di mancata adozione, per entrambi, è prevista una stessa sanzione pecuniaria irrogata dall'ANAC.

**L'Autorità, pertanto, ha ritenuto, in analogia a quanto previsto per il PTPC, che la predisposizione del codice di comportamento spetti al RPCT.**

Si consideri altresì che a tale soggetto la legge assegna il compito di curare la diffusione e l'attuazione di entrambi gli strumenti.

Tutto quanto sopra consente di ritenere che nell'adozione del codice di comportamento l'analisi dei comportamenti attesi debba essere effettuata considerando il diverso livello di esposizione degli uffici al rischio di corruzione, come individuato nel PTPCT.

Il fine è quello di correlare, per quanto ritenuto opportuno, i doveri di comportamento dei dipendenti alle misure di prevenzione della corruzione previste nel piano medesimo.

In questa ottica è indispensabile che il RPCT in fase di predisposizione del codice sia supportato da altri soggetti dell'amministrazione per

individuare le ricadute delle misure di prevenzione della corruzione in termini di doveri di comportamento. Vale a dire che è opportuno valutare se le principali misure siano o meno assistite da doveri di comportamento al fine di garantirne l'effettiva attuazione.

Resta fermo che i due strumenti - PTPCT e codici di comportamento - si muovono con effetti giuridici tra loro differenti. Le misure declinate nel PTPCT sono, come sopra detto, di tipo oggettivo e incidono sull'organizzazione dell'amministrazione. I doveri declinati nel codice di comportamento operano, invece, sul piano soggettivo in quanto sono rivolti a chi lavora nell'amministrazione ed incidono sul rapporto di lavoro del funzionario, con possibile irrogazione, tra l'altro, di sanzioni disciplinari in caso di violazione.

Anche sotto il profilo temporale si evidenzia che mentre il PTPCT è adottato dalle amministrazioni ogni anno ed è valido per il successivo triennio, i codici di amministrazioni sono tendenzialmente stabili nel tempo, salve le integrazioni o le modifiche dovute all'insorgenza di ripetuti fenomeni di cattiva amministrazione che rendono necessaria la rivisitazione di specifici doveri di comportamento in specifiche aree o processi a rischio.

È, infatti, importante che il sistema di valori e comportamenti attesi in un'amministrazione si consolidi nel tempo e sia così in grado di orientare il più chiaramente possibile i destinatari del codice. Se i cambiamenti fossero frequenti si rischierebbe di vanificare lo scopo della norma.

E' poi rimessa alla scelta discrezionale di ogni amministrazione la possibilità che il codice di comportamento, anche se non modificato nei termini di cui sopra, sia allegato al PTPCT.

L'amministrazione intende aggiornare il Codice di comportamento ai contenuti della deliberazione ANAC n. 177/2020.

Il procedimento, normato dall'art. 54 del d.lgs. 165/2001, è in fase di avvio.

### **5.3. Criteri di rotazione del personale**

La dotazione organica dell'ente è assai limitata e non consente, di fatto, l'applicazione concreta del criterio della rotazione.

Non esistono figure professionali perfettamente fungibili.

La legge di stabilità per il 2016 (legge 208/2015), al comma 221, prevede quanto segue: "(...) non trovano applicazione le disposizioni adottate ai sensi dell'art. 1 comma 5 della legge 190/2012, ove la dimensione dell'ente risulti incompatibile con la rotazione dell'incarico dirigenziale".

In sostanza, la legge consente di evitare la rotazione dei dirigenti/funzionari negli enti dove ciò non sia possibile per sostanziale infungibilità delle figure presenti in dotazione organica.

In ogni caso l'amministrazione attiverà ogni iniziativa utile (gestioni associate, mobilità, comando, ecc.) per assicurare l'attuazione della misura.

#### 5.5. Ricorso all'arbitrato

L'ente applica, per ogni ipotesi contrattuale, in modo puntuale le prescrizioni dell'art. 209 del Codice dei contratti pubblici, in merito all'arbitrato.

#### 5.6. Disciplina degli incarichi non consentiti ai dipendenti

L'ente applica con puntualità la già esaustiva e dettagliata disciplina del d.lgs. 39/2013, dell'art. 53 del d.lgs. 165/2001 e dell'art. 60 del DPR 3/1957.

L'ente intende intraprendere adeguate iniziative per dare conoscenza al personale dell'obbligo di astensione, delle conseguenze scaturenti dalla sua violazione e dei comportamenti da seguire in caso di conflitto di interesse.

#### 5.7. Attribuzione degli incarichi dirigenziali

L'ente applica con puntualità la già esaustiva e dettagliata disciplina recata dagli articoli 50 comma 10, 107 e 109 del TUEL e dagli articoli 13 - 27 del d.lgs. 165/2001 e s.m.i.

Inoltre, l'ente applica puntualmente le disposizioni del d.lgs. 39/2013 ed in particolare l'art. 20 rubricato: dichiarazione sulla insussistenza di cause di inconfiribilità o incompatibilità.

## 5.8. Divieto di svolgere attività incompatibili a seguito della cessazione del rapporto di lavoro

La legge 190/2012 ha integrato l'art. 53 del d.lgs. 165/2001 con un nuovo comma il 16-ter per contenere il rischio di situazioni di corruzione connesse all'impiego del dipendente pubblico successivamente alla cessazione del suo rapporto di lavoro.

La norma vieta ai dipendenti che, negli ultimi tre anni di servizio, abbiano esercitato poteri autoritativi o negoziali per conto delle pubbliche amministrazioni, di svolgere, nei tre anni successivi alla cessazione del rapporto di pubblico impiego, attività lavorativa o professionale presso i privati destinatari dell'attività della pubblica amministrazione svolta attraverso i medesimi poteri.

Eventuali contratti conclusi e gli incarichi conferiti in violazione del divieto sono nulli.

E' fatto divieto ai soggetti privati che li hanno conclusi o conferiti di contrattare con le pubbliche amministrazioni per i successivi tre anni, con obbligo di restituzione dei compensi eventualmente percepiti e accertati ad essi riferiti.

Il rischio valutato dalla norma è che durante il periodo di servizio il dipendente possa precostituirsi delle situazioni lavorative vantaggiose, sfruttare a proprio fine la sua posizione e il suo potere all'interno dell'amministrazione, per poi ottenere contratti di lavoro/collaborazione presso imprese o privati con cui entra in contatto.

La norma limita la libertà negoziale del dipendente per un determinato periodo successivo alla cessazione del rapporto per eliminare la "convenienza" di eventuali accordi fraudolenti.

### MISURA:

Pertanto, ogni contraente e appaltatore dell'ente, all'atto della stipulazione del contratto deve rendere una dichiarazione, ai sensi del DPR 445/2000, circa l'inesistenza di contratti di lavoro o rapporti di collaborazione vietati a norma del comma 16-ter del d.lgs. 165/2001 e smi.

L'ente verifica a campione la veridicità delle suddette dichiarazioni.

## 5.9. Controlli su ai fini dell'attribuzione degli incarichi e dell'assegnazione ad uffici

La legge 190/2012 ha introdotto delle misure di prevenzione di carattere soggettivo, che anticipano la tutela al momento della formazione degli organi deputati ad assumere decisioni e ad esercitare poteri nelle amministrazioni.

L'art. 35-*bis* del d.lgs. 165/2001 pone condizioni ostative per la partecipazione a commissioni di concorso o di gara e per lo svolgimento di funzioni direttive in riferimento agli uffici considerati a più elevato rischio di corruzione.

La norma in particolare prevede che coloro che siano stati condannati, anche con sentenza non passata in giudicato, per i reati previsti nel Capo I del Titolo II del libro secondo del Codice penale:

1. non possano fare parte, anche con compiti di segreteria, di commissioni per l'accesso o la selezione a pubblici impieghi;
2. non possano essere assegnati, anche con funzioni direttive, agli uffici preposti alla gestione delle risorse finanziarie, all'acquisizione di beni, servizi e forniture,
3. non possano essere assegnati, anche con funzioni direttive, agli uffici preposti alla concessione o all'erogazione di sovvenzioni, contributi, sussidi, ausili finanziari o attribuzioni di vantaggi economici a soggetti pubblici e privati;
4. non possano fare parte delle commissioni per la scelta del contraente per l'affidamento di lavori, forniture e servizi, per la concessione o l'erogazione di sovvenzioni, contributi, sussidi, ausili finanziari, nonché per l'attribuzione di vantaggi economici di qualunque genere.

MISURA:

Ogni commissario e ogni responsabile all'atto della designazione è tenuto a rendere, ai sensi del DPR 445/2000, una dichiarazione di insussistenza delle condizioni di incompatibilità di cui sopra.

L'ente verifica la veridicità di tutte le suddette dichiarazioni.

#### **5.10. Misure per la tutela del dipendente che segnali illeciti (whistleblower)**

L'art. 54-*bis* del d.lgs. 165/2001 e s.m.i., riscritto dalla legge 179/2017 (sulle "Disposizioni per la tutela degli autori di segnalazioni di reati o irregolarità di cui siano venuti a conoscenza nell'ambito di un rapporto di lavoro pubblico o privato") stabilisce che il pubblico dipendente che, "nell'interesse dell'integrità della pubblica amministrazione", segnali, "condotte illecite di cui è venuto a conoscenza in ragione del proprio rapporto di lavoro non [possa] essere sanzionato, demansionato, licenziato, trasferito, o sottoposto ad altra misura organizzativa avente effetti negativi, diretti o indiretti, sulle condizioni di lavoro determinata dalla segnalazione".

Lo stesso interessato, o le organizzazioni sindacali maggiormente rappresentative nell'amministrazione, comunicano all'ANAC

l'applicazione delle suddette misure ritorsive. L'ANAC, quindi, informa il Dipartimento della funzione pubblica o gli altri organismi di garanzia o di disciplina, per gli eventuali provvedimenti di competenza.

Tutte le amministrazioni pubbliche sono tenute ad applicare l'articolo 54-bis.

I soggetti tutelati, ai quali è garantito l'anonimato, sono i dipendenti di soggetti pubblici che, in ragione del rapporto di lavoro, siano venuti a conoscenza di condotte illecite. L'art. 54-bis stabilisce che la tutela sia assicurata:

1. ai dipendenti pubblici impiegati nelle amministrazioni elencate dal decreto legislativo 165/2001 (art. 1 comma 2), sia con rapporto di lavoro di diritto privato, che di diritto pubblico, compatibilmente con la peculiarità dei rispettivi ordinamenti (articoli 2, comma 2, e 3 del d.lgs. 165/2001);
2. ai dipendenti degli enti pubblici economici e degli enti di diritto privato sottoposti a controllo pubblico ai sensi dell'articolo 2359 del codice civile;
3. ai lavoratori ed ai collaboratori degli appaltatori dell'amministrazione: "imprese fornitrici di beni o servizi e che realizzano opere in favore dell'amministrazione pubblica".

L'art. 54-bis, modificato dall'art. 1 della legge 179/2017, accogliendo un indirizzo espresso dall'Autorità, nelle "Linee guida in materia di tutela del dipendente pubblico che segnala illeciti (cd. whistleblower)" (determinazione ANAC n. 6 del 28/4/2015), ha stabilito che la segnalazione dell'illecito possa essere inoltrata:

in primo luogo, al responsabile per la prevenzione della corruzione e della trasparenza che, di conseguenza, svolge un ruolo essenziale in tutto il procedimento di acquisizione e gestione delle segnalazioni;

quindi, in alternativa all'ANAC, all'Autorità giudiziaria, alla Corte dei conti.

La segnalazione, per previsione espressa del comma 4 dell'art. 54-bis, è sempre sottratta all'accesso documentale, di tipo "tradizionale", normato dalla legge 241/1990. La denuncia deve ritenersi anche sottratta all'applicazione dell'istituto dell'accesso civico generalizzato, di cui agli articoli 5 e 5-bis del d.lgs. 33/2013. L'accesso, di qualunque tipo esso sia, non può essere riconosciuto poiché l'identità del segnalante non può, e non deve, essere rivelata.

L'art. 54-bis, infatti, prevede espressamente che:

nel corso del procedimento penale, l'identità del segnalante sia coperta dal segreto nei modi e nel rispetto dei limiti previsti dall'art. 329 del Codice di procedura penale;

mentre, nel procedimento che si svolge dinanzi alla Corte dei conti, l'identità del denunciante non possa essere rivelata fino alla chiusura della fase istruttoria;

infine, nel corso della procedura sanzionatoria/disciplinare, attivata dall'amministrazione contro il denunciato, l'identità del segnalante non potrà essere rivelata, se la contestazione dell'addebito disciplinare sia fondata su accertamenti distinti e ulteriori rispetto alla segnalazione, anche se conseguenti alla stessa. Al contrario, qualora la contestazione si basi, anche solo parzialmente, sulla segnalazione e la conoscenza dell'identità del denunciante sia indispensabile per la difesa dell'incolpato, "la segnalazione sarà utilizzabile ai fini del procedimento disciplinare", ma solo "in presenza di consenso del segnalante alla rivelazione della sua identità".

Il comma 9 dell'art. 54-bis prevede che le tutele non siano garantite "nei casi in cui sia accertata, anche con sentenza di primo grado", la responsabilità penale del segnalante per i reati di calunnia o diffamazione o comunque per reati commessi con la denuncia, oppure venga accertata la sua responsabilità civile, per lo stesso titolo, nei casi di dolo o colpa grave.

Il comma 9 dell'art. 54-bis, pertanto, precisa che:

è sempre necessaria la sentenza, anche non definitiva, di un Giudice per far cessare le tutele;

la decisione del Giudice può riguardare sia condotte penalmente rilevanti, sia condotte che determinano la sola "responsabilità civile", per dolo o colpa grave, del denunciante."

**L'art. 54-bis, quindi, accorda al whistleblower le seguenti garanzie:**

**la tutela dell'anonimato;**

**il divieto di discriminazione;**

**la previsione che la denuncia sia sottratta all'accesso.**

L'art. 54-bis delinea una "protezione generale ed astratta" che deve essere completata con concrete misure di tutela del dipendente. Tutela che, in ogni caso, deve essere assicurata da tutti i soggetti che ricevono la segnalazione.

Dal 3/9/2020 è in vigore il nuovo "Regolamento per la gestione delle segnalazioni e per l'esercizio del potere sanzionatorio" da parte dell'ANAC (GU, Serie Generale n. 205 del 18/8/2020).

Con il nuovo testo, l'ANAC ha distinto quattro tipologie di procedimento:

1. il procedimento di gestione delle segnalazioni di illeciti (presentate ai sensi del co. 1 dell'art. 54-bis);
2. il procedimento sanzionatorio per l'accertamento dell'avvenuta adozione di misure ritorsive (avviato ai sensi del co. 6 primo periodo dell'art. 54-bis,);
3. il procedimento sanzionatorio per l'accertamento dell'inerzia del RPCT nello svolgimento di attività di verifica e analisi delle segnalazioni di illeciti (co. 6 terzo periodo dell'art. 54-bis);
4. il procedimento sanzionatorio per l'accertamento dell'assenza di procedure per l'inoltro e la gestione delle segnalazioni (co. 6 secondo periodo dell'art. 54-bis).

Il Regolamento è strutturato in cinque Capi. Il primo Capo è dedicato alle definizioni. Il secondo Capo disciplina il procedimento di gestione delle segnalazioni di illeciti o di irregolarità trasmesse ad ANAC ai sensi dell'art. 54-bis, comma 1. Il terzo Capo concerne la disciplina relativa al procedimento sanzionatorio avviato sulla base delle comunicazioni di misure ritorsive. Il quarto Capo è dedicato al procedimento sanzionatorio semplificato. In particolare, è stato regolamentato in maniera puntuale il procedimento che l'Autorità può avviare ai sensi dell'art. 54-bis comma 6 secondo periodo. L'ultimo Capo è dedicato alle disposizioni finali: in particolare, è stato stabilito, che il "Regolamento troverà applicazione ai procedimenti sanzionatori avviati successivamente alla sua entrata in vigore".

#### **MISURA:**

Le modeste dimensioni della dotazione organica dell'ente sono tali da rendere sostanzialmente difficile, se non impossibile, la tutela dell'anonimato del *whistleblower*.

In ogni caso, i soggetti destinatari delle segnalazioni sono tenuti al segreto ed al massimo riserbo.

Applicano con puntualità e precisione i paragrafi B.12.1, B.12.2 e B.12.3 dell'Allegato 1 del PNA 2013 in materia di anonimato del segnalante, divieto di discriminazione nei confronti del whistleblower e sottrazione al diritto di accesso della segnalazione.



In alternativa all'Applicazione on line fornita dall' Autorità Nazionale Anticorruzione all'indirizzo <https://servizi.anticorruzione.it/segnalazioni/#!/#%2F>

può essere inviata una mail a [comune.borca@valboite.bl.it](mailto:comune.borca@valboite.bl.it) .

Si informa che le segnalazioni effettuate in forma anonima non sono considerate ai sensi dell'art. 54-bis e sono trattate come segnalazioni ordinarie

Le segnalazioni, anche se inviate in forma anonima in prima istanza, potranno essere successivamente integrate con le generalità del segnalante ai fini di acquisire l'eventuale tutela legale.

#### 5.11. Patti di Integrità e Protocolli di legalità

Patti d'integrità e Protocolli di legalità recano un complesso di condizioni la cui accettazione è presupposto necessario per la partecipazione ad una gara di appalto.

Il patto di integrità è un documento che la stazione appaltante richiede ai partecipanti alle gare. Permette un controllo reciproco e sanzioni per il caso in cui qualcuno dei partecipanti cerchi di eluderlo.

Si tratta quindi di un complesso di "regole di comportamento" finalizzate alla prevenzione del fenomeno corruttivo e volte a valorizzare comportamenti eticamente adeguati per tutti i concorrenti.

Già nel 2012, l'allora Autorità di vigilanza dei contratti pubblici (AVCP) con la determinazione n. 4/2012 si era pronunciata sulla legittimità delle clausole che imponessero obblighi in materia di contrasto delle infiltrazioni criminali negli appalti attraverso protocolli di legalità e patti di integrità.

Il legislatore ha fatto proprio l'indirizzo espresso dall'AVCP. Infatti, il comma 17 dell'art. 1 della legge 190/2012 e smi che stabilisce che le stazioni appaltanti possano prevedere "negli avvisi, bandi di gara o lettere di invito che il mancato rispetto delle clausole contenute nei protocolli di legalità o nei patti di integrità [costituisca] causa di esclusione dalla gara".

MISURA:

E' intenzione dell'ente elaborare patti d'integrità e protocolli di legalità da imporre in sede di gara ai concorrenti.

#### 5.12. Monitoraggio del rispetto dei termini per la conclusione dei

## procedimenti

Attraverso il monitoraggio possono emergere eventuali omissioni o ritardi ingiustificati che possono essere sintomo di fenomeni corruttivi. Il sistema di monitoraggio è attivato da ciascun responsabile di servizio secondo la competenza della propria area.

### **5.13. Monitoraggio dei rapporti tra l'amministrazione e i soggetti che con essa stipulano contratti**

Il sistema di monitoraggio è attivato da ciascun responsabile di servizio secondo la competenza della propria area.

### **5.14. Iniziative previste nell'ambito dell'erogazione di sovvenzioni, contributi, sussidi e vantaggi economici di qualunque genere**

Sovvenzioni, contributi, sussidi, ausili finanziari, nonché attribuzioni di vantaggi economici di qualunque genere, sono elargiti esclusivamente alle condizioni e secondo la disciplina del regolamento previsto dall'art. 12 della legge 241/1990. Detto regolamento è stato approvato dall'organo consiliare.

Ogni provvedimento d'attribuzione/elargizione è prontamente pubblicato sul sito istituzionale dell'ente nella sezione "*amministrazione trasparente*", oltre che all'albo online e nella sezione "*determinazioni/deliberazioni*".

### **5.15. Iniziative previste nell'ambito di concorsi e selezione del personale**

I concorsi e le procedure selettive si svolgono secondo le prescrizioni del d.lgs. 165/2001 e del regolamento di organizzazione dell'ente approvato con deliberazione dell'esecutivo.

Ogni provvedimento relativo a concorsi e procedure selettive è prontamente pubblicato sul sito istituzionale dell'ente nella sezione "*amministrazione trasparente*".

### **5.16. Monitoraggio sull'attuazione del PTPC**

E' già stato precisato che il PNA articola in quattro macro fasi il processo di prevenzione e contrasto della corruzione:

l'analisi del contesto;

la valutazione del rischio;

il trattamento;

infine, la macro fase del “monitoraggio” e del “riesame” delle singole misure e del sistema nel suo complesso.

Le prime tre fasi si completano con l’elaborazione e l’approvazione del PTPCT, mentre la quarta deve essere svolta nel corso dell’esercizio.

Il PNA ha stabilito i principi che soggiacciono al processo di gestione del rischio suddividendoli in strategici, metodologici e finalistici.

Tra i “metodologici”, il PNA ricomprende il principio del “Miglioramento e apprendimento continuo”.

Secondo tale principio la gestione del rischio deve essere intesa, “nel suo complesso, come un processo di miglioramento continuo basato sui processi di apprendimento generati attraverso il monitoraggio e la valutazione dell’effettiva attuazione ed efficacia delle misure e il riesame periodico della funzionalità complessiva del sistema di prevenzione” (Allegato n. 1 del PNA 2019, pag. 19).

In tema di programmazione del monitoraggio, il PNA prevede che allo scopo di “disegnare un’efficace strategia di prevenzione della corruzione” sia necessario che il PTPCT “individui un sistema di monitoraggio sia sull’attuazione delle misure, sia con riguardo al medesimo PTPCT” (Paragrafo n. 3, della Parte II del PNA 2019, pag. 20).

Secondo l’ANAC, monitoraggio e riesame periodico sono stadi essenziali dell’intero processo di gestione del rischio, che consentono di verificare attuazione e adeguatezza delle misure di prevenzione della corruzione, nonché il complessivo funzionamento del processo consentendo, in tal modo, di apportare tempestivamente i correttivi che si rendessero necessari.

Monitoraggio e riesame sono attività distinte, ma strettamente collegate tra loro:

il monitoraggio è l’“attività continuativa di verifica dell’attuazione e dell’idoneità delle singole misure di trattamento del rischio”;

è ripartito in due “sotto-fasi”: 1- il monitoraggio dell’attuazione delle misure di trattamento del rischio; 2- il monitoraggio della idoneità delle misure di trattamento del rischio;

il riesame, invece, è l’attività “svolta ad intervalli programmati che riguarda il funzionamento del sistema nel suo complesso” (Allegato n. 1 del PNA 2019, pag. 46).

I risultati del monitoraggio devono essere utilizzati per svolgere il riesame periodico della funzionalità complessiva del sistema e delle politiche di contrasto della corruzione.

Il Responsabile della prevenzione della corruzione e per la trasparenza (RPCT) organizza e dirige il monitoraggio del Piano triennale di prevenzione della corruzione e per la trasparenza (PTPCT).

I responsabili degli uffici svolgono il controllo con cedenza annuale e possono sempre disporre ulteriori verifiche nel corso dell'esercizio.

Il monitoraggio ha per oggetto sia l'attuazione delle misure, sia l'idoneità delle misure di trattamento del rischio adottate dal PTPCT, nonché l'attuazione delle misure di pubblicazione e trasparenza.

L'ufficio può ulteriormente dettagliare l'attività di monitoraggio redigendo un "piano di monitoraggio annuale", il quale reca: i processi e le attività oggetto di verifica; la periodicità delle verifiche; le modalità di svolgimento.

I responsabili di servizio, i funzionari e i dipendenti hanno il dovere di fornire il necessario supporto al RPCT nello svolgimento delle attività di monitoraggio.

Tale dovere, se disatteso, dà luogo a provvedimenti disciplinari.

#### **5.17. Vigilanza su enti controllati e partecipati**

A norma della deliberazione ANAC, n. 1134/2017, sulle "Nuove linee guida per l'attuazione della normativa in materia di prevenzione della corruzione e trasparenza da parte delle società e degli enti di diritto privato controllati e partecipati dalle pubbliche amministrazioni e dagli enti pubblici economici" (pag. 45), in materia di prevenzione della corruzione, gli enti di diritto privato in controllo pubblico e necessario che: adottino il modello di cui al d.lgs. 231/2001;

provvedano alla nomina del Responsabile anticorruzione e per la trasparenza;

## A- Mappatura dei processi e catalogo dei rischi

n.	na.	Area di rischio (PNA 2019, All.1 Tab.3)	Processo	Descrizione del processo			Unità organizzativa responsabile del processo	Catalogo dei rischi principali
				Input	Attività	Output		
		A	B	C	D	E	F	G
1	1	Acquisizione e gestione del personale	Incentivi economici al personale (produttività e retribuzioni di risultato)	definizione degli obiettivi e dei criteri di valutazione	analisi dei risultati	graduazione e quantificazione dei premi	F	Selezione "pilodata" per interesse personale di uno o più commissari
2	2	Acquisizione e gestione del personale	Concorso per l'assunzione di personale	bando	selezione	assunzione		Selezione "pilodata" per interesse/utilità di uno o più commissari
3	3	Acquisizione e gestione del personale	Concorso per la progressione in carriera del personale	bando	selezione	progressione economica del dipendente		Selezione "pilodata" per interesse/utilità di uno o più commissari
4	4	Acquisizione e gestione del personale	Gestione giuridica del personale: permessi, ferie, ecc.	iniziativa d'ufficio / domanda dell'interessato	istruttoria	provvedimento di concessione / diniego		violazione di norme, anche interne, per interesse/utilità
5	5	Acquisizione e gestione del personale	Relazioni sindacali (informazione, ecc.)	iniziativa d'ufficio / domanda di parte	informazione, svolgimento degli incontri, relazioni	verbale		violazione di norme, anche interne, per interesse/utilità
6	6	Acquisizione e gestione del personale	Contrattazione decentrata integrativa	iniziativa d'ufficio / domanda di parte	contrattazione	contratto		violazione di norme, anche interne, per interesse/utilità
7	7	Acquisizione e gestione del personale	Servizi di formazione del personale dipendente	iniziativa d'ufficio	affidamento diretto/acquisito con servizio di economato	erogazione della formazione		selezione "pilodata" del formatore per interesse/utilità di parte
8	1	Affari legali e contenzioso	Levata dei protesti	domanda da istituto di credito o dal portatore	esame del titolo e levata	atto di protesto		violazione delle norme per interesse di parte: dilatazione dei tempi
9	2	Affari legali e contenzioso	Gestione dei procedimenti di segnalazione e reclamo	iniziativa di parte: reclamo o segnalazione	esame da parte dell'ufficio o del titolare del potere sostitutivo	risposta		violazione delle norme per interesse di parte
10	3	Affari legali e contenzioso	Supporto giuridico e pareri legali	iniziativa d'ufficio	istruttoria: richiesta ed acquisizione del parere	decisione		violazione di norme, anche interne, per interesse/utilità
11	4	Affari legali e contenzioso	Gestione del contenzioso	iniziativa d'ufficio, ricorso o denuncia dell'interessato	istruttoria, pareri legali	decisione: di ricorrere, di non resistere, di non ricorrere, di non resistere in giudizio, di transare o meno		violazione di norme, anche interne, per interesse/utilità

n.	na.	Area di rischio (PNA 2019, All.1 Tab.3)	Processo	Descrizione del processo			Unità organizzativa responsabile del processo	Catalogo dei rischi principali
				Input	Attività	Output		
12	1	Altri servizi	Gestione del protocollo	iniziativa d'ufficio	registrazione della posta in entrate e in uscita	registrazione di protocollo	Ingiustificata dilatazione dei tempi	
13	2	Altri servizi	Organizzazione eventi culturali ricreativi	iniziativa d'ufficio	organizzazione secondo gli indirizzi dell'amministrazione	evento	violazione delle norme per interesse di parte	
14	3	Altri servizi	Funzionamento degli organi collegiali	iniziativa d'ufficio	convocazione, riunione, deliberazione	verbale sottoscritto e pubblicato	violazione delle norme per interesse di parte	
15	4	Altri servizi	Istruttoria delle deliberazioni	iniziativa d'ufficio	istruttoria, pareri, stesura del provvedimento	proposta di provvedimento	violazione delle norme procedurali	
16	5	Altri servizi	Pubblicazione delle deliberazioni	iniziativa d'ufficio	ricezione / individuazione del provvedimento	pubblicazione	violazione delle norme procedurali	
17	6	Altri servizi	Accesso agli atti, accesso civico	domanda di parte	istruttoria	provvedimento motivato di accoglimento o differimento o rifiuto	violazione di norme per interesse/utilità	
18	7	Altri servizi	Gestione dell'archivio corrente e di deposito	iniziativa d'ufficio	archiviazione dei documenti secondo normativa	archiviazione	violazione di norme procedurali anche interne	
19	8	Altri servizi	Gestione dell'archivio storico	iniziativa d'ufficio	archiviazione dei documenti secondo normativa	archiviazione	violazione di norme procedurali, anche interne	
20	9	Altri servizi	formazione di determinazioni, ordinanze, decreti ed altri atti amministrativi	iniziativa d'ufficio	istruttoria, pareri, stesura del provvedimento	provvedimento sottoscritto e pubblicato	violazione delle norme per interesse di parte	
21	10	Altri servizi	Indagini di customer satisfaction e qualità	iniziativa d'ufficio	indagine, verifica	esito	violazione di norme procedurali per "pilotate" gli esiti e celare critica	
22	1	Contratti pubblici	Selezione per l'affidamento di incarichi professionali	bando / lettera di invito	selezione	contratto di incarico professionale	Selezione "pilotaia" per interesse/utilità di uno o più commissari	
23	2	Contratti pubblici	Affidamento mediante procedura aperta (o ristretta) di lavori, servizi, forniture	bando	selezione	contratto d'appalto	Selezione "pilotaia" per interesse/utilità di uno o più commissari	
24	3	Contratti pubblici	Affidamento diretto di lavori, servizi o forniture	indagine di mercato o consultazione elenchi	negoiazione diretta con gli operatori consultati	affidamento della prestazione	Selezione "pilotaia" / mancata rotazione	
25	4	Contratti pubblici	Gare ad evidenza pubblica di vendita di beni	bando	selezione e assegnazione	contratto di vendita	selezione "pilotaia" per interesse/utilità di uno o più commissari	

n.	Area di rischio (PNA 2019, All.1 Tab.3)	Processo	Descrizione del processo			Unità organizzativa responsabile del processo	Catalogo dei rischi principali
			Input	Attività	Output		
26	Contratti pubblici	Affidamenti in house	iniziativa d'ufficio	verifica delle condizioni previste dall'ordinamento	provvedimento di affidamento e contratto di servizio	violazione delle norme e dei limiti dell'in house providing per interesse/utilità di parte	
27	Contratti pubblici	ATTIVITA': Nomina della commissione giudicatrice art. 77	iniziativa d'ufficio	verifica di eventuali conflitti di interesse, incompatibilità	provvedimento di nomina	Selezione "pilotata", con conseguente violazione delle norme procedurali, per interesse/utilità dell'organo che nomina	
28	Contratti pubblici	ATTIVITA': Verifica delle offerte anomale art. 97	iniziativa d'ufficio	esame delle offerte e delle giustificazioni prodotte dai concorrenti	provvedimento di accoglimento / respingimento delle giustificazioni	Selezione "pilotata", con conseguente violazione delle norme procedurali, per interesse/utilità di uno o più commissari o del RUP	
29	Contratti pubblici	ATTIVITA': Proposta di aggiudicazione in base al prezzo	iniziativa d'ufficio	esame delle offerte	aggiudicazione provvisoria	Selezione "pilotata", con conseguente violazione delle norme procedurali, per interesse/utilità di uno o più commissari	
30	Contratti pubblici	ATTIVITA': Proposta di aggiudicazione in base all'OEPPV	iniziativa d'ufficio	esame delle offerte	aggiudicazione provvisoria	Selezione "pilotata", con conseguente violazione delle norme procedurali, per interesse/utilità di uno o più commissari	
31	Contratti pubblici	Programmazione dei lavori art. 21	iniziativa d'ufficio	acquisizione dati da uffici e amministratori	programmazione	violazione delle norme procedurali	
32	Contratti pubblici	Programmazione di forniture e di servizi	iniziativa d'ufficio	acquisizione dati da uffici e amministratori	programmazione	violazione delle norme procedurali	
33	Contratti pubblici	Gestione e archiviazione dei contratti pubblici	iniziativa d'ufficio	stesura, sottoscrizione, registrazione	archiviazione del contratto	violazione delle norme procedurali	
34	Controlli, verifiche, ispezioni e sanzioni	Accertamenti e verifiche dei tributi locali	iniziativa d'ufficio	attività di verifica	richiesta di pagamento	omessa verifica per interesse di parte	
35	Controlli, verifiche, ispezioni e sanzioni	Accertamenti con adesione dei tributi locali	iniziativa di parte / d'ufficio	attività di verifica	adesione e pagamento da parte del contribuente	omessa verifica per interesse di parte	
36	Controlli, verifiche, ispezioni e sanzioni	Accertamenti e controlli sull'attività edilizia privata (abus)	iniziativa d'ufficio	attività di verifica	sanzione / ordinanza di demolizione	omessa verifica per interesse di parte	
37	Controlli, verifiche, ispezioni e sanzioni	Vigilanza sulla circolazione e la sosta	iniziativa d'ufficio	attività di verifica	sanzione	omessa verifica per interesse di parte	
38	Controlli, verifiche, ispezioni e sanzioni	Vigilanza e verifiche sulle attività commerciali in sede fissa	iniziativa d'ufficio	attività di verifica	sanzione	omessa verifica per interesse di parte	

n.	na.	Area di rischio (PNA 2019, All.1 Tab.3)	Processo	Descrizione del processo			Unità organizzativa responsabile del processo	Catalogo dei rischi principali
				Input	Attività	Output		
39	6	Controlli, verifiche, ispezioni e sanzioni	Vigilanza e verifiche su mercati ed ambulanti	iniziativa d'ufficio	attività di verifica	sanzione	omessa verifica per interesse di parte	
40	7	Controlli, verifiche, ispezioni e sanzioni	Controlli sull'uso del territorio	iniziativa d'ufficio	attività di verifica	sanzione	omessa verifica per interesse di parte	
41	8	Controlli, verifiche, ispezioni e sanzioni	Controlli sull'abbandono di rifiuti urbani	iniziativa d'ufficio	attività di verifica	sanzione	omessa verifica per interesse di parte	
42	1	Gestione dei rifiuti	Raccolta, recupero e smaltimento rifiuti	bando e capitolato di gara	selezione	contratto e gestione del contratto	Selezione "pilotata". Omesso controllo dell'esecuzione del servizio	
43	1	Gestione delle entrate, delle spese e del patrimonio	Gestione delle sanzioni per violazione del Codice della strada	iniziativa d'ufficio	registrazione dei verbali delle sanzioni levate e riscossione	accertamento dell'entrata e riscossione	violazione delle norme per interesse di parte: dilatazione dei tempi	
44	2	Gestione delle entrate, delle spese e del patrimonio	Gestione ordinaria della entrate	iniziativa d'ufficio	registrazione dell'entrata	accertamento dell'entrata e riscossione	violazione delle norme per interesse di parte: dilatazione dei tempi	
45	3	Gestione delle entrate, delle spese e del patrimonio	Gestione ordinaria della spese di bilancio	determinazione di impegno	registrazione dell'impegno contabile	liquidazione e pagamento della spesa	ingiustificata dilatazione dei tempi per costringere il destinatario del provvedimento tardivo a concedere "utilità" al funzionario	
46	4	Gestione delle entrate, delle spese e del patrimonio	Adempimenti fiscali	iniziativa d'ufficio	quantificazione e liquidazione	pagamento	violazione di norme	
47	5	Gestione delle entrate, delle spese e del patrimonio	Stipendi del personale	iniziativa d'ufficio	quantificazione e liquidazione	pagamento	violazione di norme	
48	6	Gestione delle entrate, delle spese e del patrimonio	Tributi locali (IMU, addizionale IRPEF, ecc.)	iniziativa d'ufficio	quantificazione e provvedimento di riscossione	riscossione	violazione di norme	
49	7	Gestione delle entrate, delle spese e del patrimonio	manutenzione delle aree verdi	bando e capitolato di gara	selezione	contratto e gestione del contratto	Selezione "pilotata". Omesso controllo dell'esecuzione del servizio	
50	8	Gestione delle entrate, delle spese e del patrimonio	manutenzione delle strade e delle aree pubbliche	bando e capitolato di gara	selezione	contratto e gestione del contratto	Selezione "pilotata". Omesso controllo dell'esecuzione del servizio	
51	9	Gestione delle entrate, delle spese e del patrimonio	installazione e manutenzione segnaletica, orizzontale e verticale, su strade e aree pubbliche	bando e capitolato di gara	selezione	contratto e gestione del contratto	Selezione "pilotata". Omesso controllo dell'esecuzione del servizio	
52	10	Gestione delle entrate, delle spese e del patrimonio	servizio di rimozione della neve e dei ghiaccio su strade e aree pubbliche	bando e capitolato di gara	selezione	contratto e gestione del contratto	Selezione "pilotata". Omesso controllo dell'esecuzione del servizio	



n.	na.	Area di rischio (PNA 2019, All.1 Tab.3)	Processo	Descrizione del processo			Unità organizzativa responsabile del processo	Catalogo dei rischi principali
				Input	Attività	Output		
53	11	Gestione delle entrate, delle spese e del patrimonio	manutenzione dei cimiteri	bando e capitolato di gara	selezione	contratto e gestione del contratto	Selezione "pilotata". Omesso controllo dell'esecuzione del servizio	
54	12	Gestione delle entrate, delle spese e del patrimonio	servizi di custodia dei cimiteri	bando / avviso	selezione	contratto e gestione del contratto	Selezione "pilotata". Omesso controllo dell'esecuzione del servizio	
55	13	Gestione delle entrate, delle spese e del patrimonio	manutenzione degli immobili e degli impianti di proprietà dell'ente	bando e capitolato di gara	selezione	contratto e gestione del contratto	Selezione "pilotata". Omesso controllo dell'esecuzione del servizio	
56	14	Gestione delle entrate, delle spese e del patrimonio	manutenzione degli edifici scolastico.	bando e capitolato di gara	selezione	contratto e gestione del contratto	Selezione "pilotata". Omesso controllo dell'esecuzione del servizio	
57	15	Gestione delle entrate, delle spese e del patrimonio	servizi di pubblica illuminazione	iniziativa d'ufficio	gestione in economia	erogazione del servizio	violazione di norme, anche interne, per interesse/utilità	
58	16	Gestione delle entrate, delle spese e del patrimonio	manutenzione della rete e degli impianti di pubblica illuminazione	bando e capitolato di gara	selezione	contratto e gestione del contratto	Selezione "pilotata". Omesso controllo dell'esecuzione del servizio	
59	17	Gestione delle entrate, delle spese e del patrimonio	servizi di gestione biblioteche	iniziativa d'ufficio	gestione in economia	erogazione del servizio	violazione di norme, anche interne, per interesse/utilità	
60	18	Gestione delle entrate, delle spese e del patrimonio	servizi di gestione musei	iniziativa d'ufficio	gestione in economia	erogazione del servizio	violazione di norme, anche interne, per interesse/utilità	
61	19	Gestione delle entrate, delle spese e del patrimonio	servizi di gestione delle farmacie	iniziativa d'ufficio	gestione in economia	erogazione del servizio	violazione di norme, anche interne, per interesse/utilità	
62	20	Gestione delle entrate, delle spese e del patrimonio	servizi di gestione impianti sportivi	iniziativa d'ufficio	gestione in economia	erogazione del servizio	violazione di norme, anche interne, per interesse/utilità	
63	21	Gestione delle entrate, delle spese e del patrimonio	servizi di gestione hardware e software	bando e capitolato di gara	selezione	contratto e gestione del contratto	Selezione "pilotata". Omesso controllo dell'esecuzione del servizio	
64	22	Gestione delle entrate, delle spese e del patrimonio	servizi di disaster recovery e backup	bando e capitolato di gara	selezione	contratto e gestione del contratto	Selezione "pilotata". Omesso controllo dell'esecuzione del servizio	
65	23	Gestione delle entrate, delle spese e del patrimonio	gestione del sito web	iniziativa d'ufficio	gestione in economia	erogazione del servizio	violazione di norme, anche interne, per interesse/utilità	

n.	na.	Area di rischio (PNA 2019, All.1 Tab.3)	Processo	Descrizione del processo			Unità organizzativa responsabile del processo	Catalogo dei rischi principali
				Input	Attività	Output		
66	2	Gestione rifiuti	Gestione delle isole ecologiche	bando e capitolato di gara	selezione	contratto e gestione del contratto	Selezione "pilota". Omesso controllo dell'esecuzione del servizio	
67	3	Gestione rifiuti	Pulizia delle strade e delle aree pubbliche	iniziativa d'ufficio secondo programmazione	svolgimento in economia della pulizia	igiene e decoro	violazione delle norme, anche interne, per interesse/utilità	
68	4	Gestione rifiuti	Pulizia dei cimiteri	iniziativa d'ufficio secondo programmazione	svolgimento in economia della pulizia	igiene e decoro	violazione delle norme, anche interne, per interesse/utilità	
69	5	Gestione rifiuti	Pulizia degli immobili e degli impianti di proprietà dell'ente	iniziativa d'ufficio secondo programmazione	svolgimento in economia della pulizia	igiene e decoro	violazione delle norme, anche interne, per interesse/utilità	
70	1	Governo del territorio	Permesso di costruire	domanda dell'interessato	esame da parte del SUE (e acquisizione pareri/nulla osta di altre PA)	rilascio del permesso	violazione delle norme, dei limiti e degli indici urbanistici per interesse di parte	
71	2	Governo del territorio	Permesso di costruire in aree assoggettate ad autorizzazione paesaggistica	domanda dell'interessato	esame da parte del SUE (e acquisizione pareri/nulla osta di altre PA)	rilascio del permesso	violazione delle norme, dei limiti e degli indici urbanistici per interesse di parte	
72	1	Pianificazione urbanistica	Provvedimenti di pianificazione urbanistica generale	iniziativa d'ufficio	stesura, adozione, pubblicazione, acquisizione di pareri di altre PA, osservazioni dai privati	approvazione del documento finale	violazione del conflitto di interessi, delle norme, dei limiti e degli indici urbanistici per interesse di parte	
73	2	Pianificazione urbanistica	Provvedimenti di pianificazione urbanistica attuativa	iniziativa di parte / d'ufficio	stesura, adozione, pubblicazione, acquisizione di pareri di altre PA, osservazioni dai privati	approvazione del documento finale e della convenzione	violazione del conflitto di interessi, delle norme, dei limiti e degli indici urbanistici per interesse di parte	
74	3	Governo del territorio	Permesso di costruire convenzionato	domanda dell'interessato	esame da parte del SUE (acquisizione pareri/nulla osta di altre PA), approvazione della convenzione	sottoscrizione della convenzione e rilascio del permesso	conflitto di interessi, violazione delle norme, dei limiti e degli indici urbanistici per interesse di parte	
75	4	Governo del territorio	Gestione del reticolo idrico minore	iniziativa d'ufficio	quantificazione del canone e richiesta di pagamento	accertamento dell'entrata e riscossione	violazione delle norme procedurali per interesse/utilità di parte	

n.	n. na.	Area di rischio (PNA 2019, All.1 Tab.3)	Processo	Descrizione del processo			Unità organizzativa responsabile del processo	Catalogo dei rischi principali
				Input	Attività	Output		
76	5	Governo del territorio	Procedimento per l'insediamento di una nuova cava	iniziativa di parte: domanda di convenzionamento	esame da parte dell'ufficio (acquisizione pareri/nulla osta di altre PA), approvazione e sottoscrizione della convenzione	convenzione / accordo	violazione dei divieti su conflitto di interessi, violazione di norme, limiti e indici urbanistici; per interesse/utilità di parte	
77	6	Pianificazione urbanistica	Procedimento urbanistico per l'insediamento di un centro commerciale	iniziativa di parte: domanda di convenzionamento	esame da parte dell'ufficio (acquisizione pareri/nulla osta di altre PA), approvazione e sottoscrizione della convenzione	convenzione / accordo	violazione dei divieti su conflitto di interessi, violazione di norme, limiti e indici urbanistici; per interesse/utilità di parte	
78	7	Governo del territorio	Sicurezza ed ordine pubblico	iniziativa d'ufficio	gestione della Polizia locale	servizi di controllo e prevenzione	violazione di norme, regolamenti, ordini di servizio	
79	8	Governo del territorio	Servizi di protezione civile	iniziativa d'ufficio	gestione dei rapporti con i volontari, fornitura dei mezzi e delle attrezzature	gruppo operativo	violazione delle norme, anche di regolamento, per interesse di parte	
80	1	Incarichi e nomine	Designazione dei rappresentanti dell'ente presso enti, società, fondazioni.	bando / avviso	esame dei curricula sulla base della regolamentazione dell'ente	decreto di nomina	violazione dei limiti in materia di conflitto di interessi e delle norme procedurali per interesse/utilità dell'organo che nomina	
81	1	Provvedimenti ampliativi della sfera giuridica dei destinatari con effetto economico diretto e immediato	Concessione di sovvenzioni, contributi, sussidi, ecc.	domanda dell'interessato	esame secondo i regolamenti dell'ente	concessione	violazione delle norme, anche di regolamento, per interesse di parte	
82	2	Provvedimenti ampliativi della sfera giuridica dei destinatari con effetto economico diretto e immediato	Autorizzazioni ex artt. 68 e 69 del TULPS (spettacoli, intrattenimenti, ecc.)	domanda dell'interessato	esame da parte dell'ufficio e acquisizione del parere della commissione di vigilanza	rilascio dell'autorizzazione	ingiustificata dilatazione dei tempi per costringere il destinatario del provvedimento tardivo a concedere "utilità" al funzionario	
83	3	Provvedimenti ampliativi della sfera giuridica dei destinatari con effetto economico diretto e immediato	Servizi per minori e famiglie	domanda dell'interessato	esame da parte dell'ufficio, sulla base della regolamentazione e della programmazione dell'ente	accoglimento/rijetto della domanda	Selezione "pirolata" per interesse/utilità di uno o più commissari	

n.	na.	Area di rischio (PNA 2019, All.1 Tab.3)	Processo	Descrizione del processo			Unità organizzativa responsabile del processo	Catalogo dei rischi principali
				Input	Attività	Output		
84	4	Provvedimenti ampliativi della sfera giuridica dei destinatari con effetto economico diretto e immediato	Servizi assistenziali e socio-sanitari per anziani	domanda dell'interessato	esame da parte dell'ufficio, sulla base della regolamentazione e della programmazione dell'ente	accoglimento/rigetto della domanda	Selezione "pilotata" per interesse/utilità di uno o più commissari	
85	5	Provvedimenti ampliativi della sfera giuridica dei destinatari con effetto economico diretto e immediato	Servizi per disabili	domanda dell'interessato	esame da parte dell'ufficio, sulla base della regolamentazione e della programmazione dell'ente	accoglimento/rigetto della domanda	Selezione "pilotata" per interesse/utilità di uno o più commissari	
86	6	Provvedimenti ampliativi della sfera giuridica dei destinatari con effetto economico diretto e immediato	Servizi per adulti in difficoltà	domanda dell'interessato	esame da parte dell'ufficio, sulla base della regolamentazione e della programmazione dell'ente	accoglimento/rigetto della domanda	Selezione "pilotata" per interesse/utilità di uno o più commissari	
87	7	Provvedimenti ampliativi della sfera giuridica dei destinatari con effetto economico diretto e immediato	Servizi di integrazione dei cittadini stranieri	domanda dell'interessato	esame da parte dell'ufficio, sulla base della regolamentazione e della programmazione dell'ente	accoglimento/rigetto della domanda	Selezione "pilotata" per interesse/utilità di uno o più commissari	
88	8	Provvedimenti ampliativi della sfera giuridica dei destinatari con effetto economico diretto e immediato	Gestione delle sepolture e dei loculi	domanda dell'interessato	esame da parte dell'ufficio, sulla base della regolamentazione e della programmazione dell'ente	assegnazione della sepoltura	ingiustificata richiesta di "utilità" da parte del funzionario	
89	9	Provvedimenti ampliativi della sfera giuridica dei destinatari con effetto economico diretto e immediato	Concessioni demaniali per tombe di famiglia	bando	selezione e assegnazione	contratto	Selezione "pilotata" per interesse/utilità di uno o più commissari	
90	10	Provvedimenti ampliativi della sfera giuridica dei destinatari con effetto economico diretto e immediato	Procedimenti di esumazione ed estumulazione	iniziativa d'ufficio	selezione delle sepolture, attività di esumazione ed estumulazione	disponibilità di sepolture presso i cimiteri	violazione delle norme procedurali per interesse/utilità di parte	

n.	Area di rischio (PNA 2019, All.1 Tab.3)	Processo	Descrizione del processo			Unità organizzativa responsabile del processo	Catalogo dei rischi principali
			Input	Attività	Output		
91	Provvedimenti ampliativi della sfera giuridica dei destinatari con effetto economico diretto e immediato	Gestione degli alloggi pubblici	bando / avviso	selezione e assegnazione	contratto	violazione delle norme procedurali e delle "graduatorie" per interesse/utilità di parte	
92	Provvedimenti ampliativi della sfera giuridica dei destinatari con effetto economico diretto e immediato	Gestione del diritto allo studio e del sostegno scolastico	domanda dell'interessato	esame da parte dell'ufficio, sulla base della regolamentazione e della programmazione dell'ente	accoglimento / rigetto della domanda	violazione delle norme procedurali per interesse/utilità di parte	
93	Provvedimenti ampliativi della sfera giuridica dei destinatari con effetto economico diretto e immediato	Asili nido	domanda dell'interessato	esame da parte dell'ufficio, sulla base della regolamentazione e della programmazione dell'ente	accoglimento / rigetto della domanda	violazione delle norme procedurali e delle "graduatorie" per interesse/utilità di parte	
94	Provvedimenti ampliativi della sfera economica dei destinatari con effetto economico diretto e immediato	Servizio di "dopo scuola"	domanda dell'interessato	esame da parte dell'ufficio, sulla base della regolamentazione e della programmazione dell'ente	accoglimento / rigetto della domanda	violazione delle norme procedurali e delle "graduatorie" per interesse/utilità di parte	
95	Provvedimenti ampliativi della sfera giuridica dei destinatari con effetto economico diretto e immediato	Servizio di trasporto scolastico	domanda dell'interessato	esame da parte dell'ufficio, sulla base della regolamentazione e della programmazione dell'ente	accoglimento / rigetto della domanda	violazione delle norme procedurali e delle "graduatorie" per interesse/utilità di parte	
96	Provvedimenti ampliativi della sfera giuridica dei destinatari con effetto economico diretto e immediato	Servizio di mensa	domanda dell'interessato	esame da parte dell'ufficio, sulla base della regolamentazione e della programmazione dell'ente	accoglimento / rigetto della domanda	violazione delle norme procedurali e delle "graduatorie" per interesse/utilità di parte	
97	Provvedimenti ampliativi della sfera giuridica dei destinatari privi di effetto economico diretto e immediato	Autorizzazione all'occupazione del suolo pubblico	domanda dell'interessato	esame da parte dell'ufficio	rilascio dell'autorizzazione	ingiustificata dilatazione dei tempi per costringere il destinatario del provvedimento tardivo a concedere "titoli" al funzionario	

n.	na.	Area di rischio (PNA 2019, All.1 Tab.3)	Processo	Descrizione del processo			Unità organizzativa responsabile del processo	Catalogo dei rischi principali
				Input	Attività	Output		
98	2	Provvedimenti ampliativi della sfera giuridica dei destinatari privi di effetto economico diretto e immediato	Pratiche anagrafiche	domanda dell'interessato / iniziativa d'ufficio	esame da parte dell'ufficio	iscrizione, annotazione, cancellazione, ecc.	ingiustificata dilatazione dei tempi per costringere il destinatario del provvedimento tardivo a concedere "utilità" al funzionario	
99	3	Provvedimenti ampliativi della sfera giuridica dei destinatari privi di effetto economico diretto e immediato	Certificazioni anagrafiche	domanda dell'interessato	esame da parte dell'ufficio	rilascio del certificato	ingiustificata dilatazione dei tempi per costringere il destinatario del provvedimento tardivo a concedere "utilità" al funzionario	
100	4	Provvedimenti ampliativi della sfera giuridica dei destinatari privi di effetto economico diretto e immediato	atti di nascita, morte, cittadinanza e matrimonio	domanda dell'interessato / iniziativa d'ufficio	istruttoria	atto di stato civile	ingiustificata dilatazione dei tempi per costringere il destinatario del provvedimento tardivo a concedere "utilità" al funzionario	
101	5	Provvedimenti ampliativi della sfera giuridica dei destinatari privi di effetto economico diretto e immediato	Rilascio di documenti di identità	domanda dell'interessato	esame da parte dell'ufficio	rilascio del documento	ingiustificata dilatazione dei tempi per costringere il destinatario del provvedimento tardivo a concedere "utilità" al funzionario	
102	6	Provvedimenti ampliativi della sfera giuridica dei destinatari privi di effetto economico diretto e immediato	Rilascio di patrocini	domanda dell'interessato	esame da parte dell'ufficio sulla base della regolamentazione dell'ente	rilascio/ritiro del provvedimento	violazione delle norme per interesse di parte	
103	7	Provvedimenti ampliativi della sfera giuridica dei destinatari privi di effetto economico diretto e immediato	Gestione della leva	iniziativa d'ufficio	esame e istruttoria	provvedimenti previsti dall'ordinamento	violazione delle norme per interesse di parte	
104	8	Provvedimenti ampliativi della sfera giuridica dei destinatari privi di effetto economico diretto e immediato	Consultazioni elettorali	iniziativa d'ufficio	esame e istruttoria	provvedimenti previsti dall'ordinamento	violazione delle norme per interesse di parte	
105	9	Provvedimenti ampliativi della sfera giuridica dei destinatari privi di effetto economico diretto e immediato	Gestione dell'elettorato	iniziativa d'ufficio	esame e istruttoria	provvedimenti previsti dall'ordinamento	violazione delle norme per interesse di parte	

## B- Analisi dei rischi

n.	Processo	Catalogo dei rischi principali	Indicatori di stima del livello di rischio										Valutazione complessiva	Motivazione
			Indicatore di stima del livello di rischio					Indicatore di stima del livello di rischio						
			C	D	E	F	G	H	I	L	M	N		
1	Incentivi economici al personale (produttività e retribuzioni di risultato)	Selezione "pilota" per interesse personale di uno o più commissari	A	M	N	A	A	A	A	A	A	A	A	Ciò offre potrebbero abbassare poteri e responsabilità, delle quali dispongono, per vantaggi e utilità personali, in favore di taluni soggetti a scapito di altri
2	Concorso per l'assunzione di personale	Selezione "pilota" per interesse/utilità di uno o più commissari	A	A	N	A-	A	A	A	A	A	A	A	Gli uffici potrebbero utilizzare poteri e competenze, delle quali dispongono, per vantaggi e utilità personali, in favore di taluni soggetti a scapito di altri
3	Concorso per la progressione in carriera del personale	Selezione "pilota" per interesse/utilità di uno o più commissari	B-	B	N	A	A	A	A	A	A	B	B	Il processo non consente margini di discrezionalità significativi. Inoltre, i vantaggi che produce in favore dei terzi sono di valore, in genere, assai contenuti. Pertanto, il rischio è stato ritenuto basso (B) o molto basso (B-)
4	Gestione giuridica del personale: permessi, ferie, ecc.	violazione di norme, anche interne, per interesse/utilità	N	B	N	B	A	A	A	A	A	B-	B-	Il processo non consente margini di discrezionalità significativi. Inoltre, i vantaggi che produce in favore dei terzi sono di valore, in genere, assai contenuti. Pertanto, il rischio è stato ritenuto basso (B) o molto basso (B-)
5	Relazioni sindacali (informazioni, ecc.)	violazione di norme, anche interne, per interesse/utilità	N	B	N	B	A	A	A	A	A	B-	B-	Il processo non consente margini di discrezionalità significativi. Inoltre, i vantaggi che produce in favore dei terzi sono di valore, in genere, assai contenuti. Pertanto, il rischio è stato ritenuto basso (B) o molto basso (B-)
6	Contrattazione decentrata integrativa	violazione di norme, anche interne, per interesse/utilità	N	B	N	B	A	A	A	A	A	B-	B-	Il processo non consente margini di discrezionalità significativi. Inoltre, i vantaggi che produce in favore dei terzi sono di valore, in genere, assai contenuti. Pertanto, il rischio è stato ritenuto basso (B) o molto basso (B-)
7	servizi di formazione del personale dipendente	selezione "pilota" del formatore per interesse/utilità di parte	M	M	N	A	A	A	A	A	A	M	M	In trattandosi di contratto di appalto di servizi, da più entesimi economici che attori, potrebbe variare, comportamenti sconcertati a favore di taluni operatori in danno di altri
8	Levata dei protesti	violazione delle norme per interesse di parte: dilatazione dei tempi	A	A	A (in altri enti)	B	A	A	A	A	A	A+	A+	L'attività di levata dei protesti, svolta in autonomia dal segretario, è in costante riduzione sia per numeri che per valori. Ciò nonostante, fatti di cronaca, che hanno coinvolto altri enti, impongono particolare attenzione
9	Gestione dei procedimenti di segnalazione e reclamo	violazione delle norme per interesse di parte	M	M	N	M	A	A	A	A	A	M	M	Gli uffici potrebbero utilizzare impropriamente poteri e competenze per ottenere vantaggi e utilità personali. Ma dati i valori economici, in genere modesti, che il processo attiva, il rischio è stato ritenuto basso.
10	Supporto giuridico e pareri legali	violazione di norme, anche interne, per interesse/utilità	B	M	N	M	A	A	A	A	A	M	M	Gli uffici potrebbero utilizzare impropriamente poteri e competenze per ottenere vantaggi e utilità personali. Ma dati i valori economici, in genere modesti, che il processo attiva, il rischio è stato ritenuto basso.
11	Gestione del contenzioso	violazione di norme, anche interne, per interesse/utilità	B	M	N	M	A	A	A	A	A	M	M	Gli uffici potrebbero utilizzare impropriamente poteri e competenze per ottenere vantaggi e utilità personali. Ma dati i valori economici, in genere modesti, che il processo attiva, il rischio è stato ritenuto basso.

n.	Processo	Catalogo dei rischi principali	Indicatori di stima del livello di rischio						Valutazione complessiva	Motivazione
			livello di interesse "esterno"	discrezionalità del decisore interno alla PA	manifestazione di eventi correttivi in passato	trasparenza del processo decisionale	livello di collaborazione del responsabile	grado di attuazione delle misure di trattamento		
12	Gestione del protocollo	Ingiustificata dilatazione dei tempi	B-	B	N	A	A	A	B-	Il processo non consente margini di discrezionalità significativi. Inoltre, i vantaggi che produce in favore dei terzi sono di valore, in genere, assai contenuti. Pertanto, il rischio è stato ritenuto basso (B) o molto basso (B-).
13	Organizzazione eventi culturali ricreativi	violazione delle norme per interesse di parte	M	A	N	A	A	M	M	Gli uffici potrebbero utilizzare impropriamente poteri conferite per ottenere vantaggi e uffici personali. Esiste un certo elemento, in genere modesto, che il processo attua, il rischio è stato ritenuto Medio.
14	funzionamento degli organi collegiali	violazione delle norme per interesse di parte	B-	M	N	A	A	A	B-	Il processo non consente margini di discrezionalità significativi. Inoltre, i vantaggi che produce in favore dei terzi sono di valore, in genere, assai contenuti. Pertanto, il rischio è stato ritenuto basso (B) o molto basso (B-).
15	istruttoria delle deliberazioni	violazione delle norme procedurali	B-	M	N	A	A	A	B-	Il processo non consente margini di discrezionalità significativi. Inoltre, i vantaggi che produce in favore dei terzi sono di valore, in genere, assai contenuti. Pertanto, il rischio è stato ritenuto basso (B) o molto basso (B-).
16	Pubblicazione delle deliberazioni	violazione delle norme procedurali	B-	M	N	A	A	A	B-	Il processo non consente margini di discrezionalità significativi. Inoltre, i vantaggi che produce in favore dei terzi sono di valore, in genere, assai contenuti. Pertanto, il rischio è stato ritenuto basso (B) o molto basso (B-).
17	Accesso agli atti, accesso civico	violazione di norme per interesse/utilità	M	M	N	M	A	M	M	Gli uffici potrebbero utilizzare impropriamente poteri e competenze per ottenere vantaggi e uffici personali. Esiste un certo elemento, in genere modesto, che il processo attua, il rischio è stato ritenuto Medio.
18	Gestione dell'archivio corrente e di deposito	violazione di norme procedurali, anche interne	B-	M	N	A	A	A	B-	Il processo non consente margini di discrezionalità significativi. Inoltre, i vantaggi che produce in favore dei terzi sono di valore, in genere, assai contenuti. Pertanto, il rischio è stato ritenuto basso (B) o molto basso (B-).
19	Gestione dell'archivio storico	violazione di norme procedurali, anche interne	B-	M	N	A	A	A	B-	Il processo non consente margini di discrezionalità significativi. Inoltre, i vantaggi che produce in favore dei terzi sono di valore, in genere, assai contenuti. Pertanto, il rischio è stato ritenuto basso (B) o molto basso (B-).
20	formazione di determinazioni, ordinanze, decreti ed altri atti amministrativi	violazione delle norme per interesse di parte	B-	M	N	A	A	A	B-	Il processo non consente margini di discrezionalità significativi. Inoltre, i vantaggi che produce in favore dei terzi sono di valore, in genere, assai contenuti. Pertanto, il rischio è stato ritenuto basso (B) o molto basso (B-).
21	indagini di customer satisfaction e qualità	violazione di norme procedurali per "pilotare" gli esiti e celare criticità	B	M	N	B	A	M	B	Il processo non consente margini di discrezionalità significativi. Inoltre, i vantaggi che produce in favore dei terzi sono di valore, in genere, assai contenuti. Pertanto, il rischio è stato ritenuto basso (B) o molto basso (B-).
22	Selezione per l'affidamento di incarichi professionali	Selezione "pilotata" per interesse/utilità di uno o più commissari	A-	M	A (in altri enti)	A	A	M	A+	I vantaggi di appalto ai lavori, forniture e servizi, dagli interessi economici che attivano, possono debite e compatibilmente scorrettamente a favore di talune imprese e in danno di altre. Fatti di cronaca confermano la necessità di adeguate misure.



n.	Processo	Catalogo dei rischi principali	Indicatori di stima del livello di rischio							Valutazione complessiva	Motivazione
			livello di interesse "esterno"	discrezionalità del decisore interno alla PA	manifestazione di eventi corruttivi in passato	trasparenza del processo decisionale	livello di collaborazione del responsabile	grado di attuazione delle misure di trattamento			
23	Affidamento mediante procedura aperta (o ristretta) di lavori, servizi, forniture	Selezione "pilotata" per interesse/utilità di uno o più commissari	A++	M	A (in altri enti)	A	A	M	A++	I contratti d'appalto di lavori, forniture e servizi, dati gli interessi economici che attivano, possono celare comportamenti scorretti a favore di talune imprese e in danno di altre. Fatti di cronaca confermano la necessità di adeguate misure.	
24	Affidamento diretto di lavori, servizi o forniture	Selezione "pilotata" / mancata rotazione	A++	M	A (in altri enti)	A	A	M	A++	I contratti d'appalto di lavori, forniture e servizi, dati gli interessi economici che attivano, possono celare comportamenti scorretti a favore di talune imprese e in danno di altre. Fatti di cronaca confermano la necessità di adeguate misure.	
25	Gare ad evidenza pubblica di vendita di beni	Selezione "pilotata" per interesse/utilità di uno o più commissari	A-	M	N	A	A	M	A+	I contratti d'appalto di lavori, forniture e servizi, dati gli interessi economici che attivano, possono celare comportamenti scorretti a favore di talune imprese e in danno di altre. Fatti di cronaca confermano la necessità di adeguate misure.	
26	Affidamenti in house	violazione delle norme e dei limiti dell'in house providing per interesse/utilità di parte	A-	M	N	A	A	M	A+	L'affidamento in house sopra il settore pubblico, non sempre efficienti, talvolta celano condotte scorrette e conflitto di interesse.	
27	ATTIVITA': Memina abilita commissione giudicatrice art. 77	Selezione "pilotata", con conseguente violazione delle norme procedurali, per interesse/utilità dell'organo che nomina	A	M	N	A	A	M	A	I contratti d'appalto di lavori, forniture e servizi, dati gli interessi economici che attivano, possono celare comportamenti scorretti a favore di talune imprese e in danno di altre. Fatti di cronaca confermano la necessità di adeguate misure.	
28	ATTIVITA': Verifica delle offerte anomale art. 97	Selezione "pilotata", con conseguente violazione delle norme procedurali, per interesse/utilità di uno o più commissari o del RUP	A	M	N	A	A	M	A	I contratti d'appalto di lavori, forniture e servizi, dati gli interessi economici che attivano, possono celare comportamenti scorretti a favore di talune imprese e in danno di altre. Fatti di cronaca confermano la necessità di adeguate misure.	
29	ATTIVITA': Proposta di aggiudicazione in base al prezzo	Selezione "pilotata", con conseguente violazione delle norme procedurali, per interesse/utilità di uno o più commissari	A	M	N	A	A	M	A	I contratti d'appalto di lavori, forniture e servizi, dati gli interessi economici che attivano, possono celare comportamenti scorretti a favore di talune imprese e in danno di altre. Fatti di cronaca confermano la necessità di adeguate misure.	
30	ATTIVITA': Proposta di aggiudicazione in base all'OPPV	Selezione "pilotata", con conseguente violazione delle norme procedurali, per interesse/utilità di uno o più commissari	A	M	N	A	A	M	A	I contratti d'appalto di lavori, forniture e servizi, dati gli interessi economici che attivano, possono celare comportamenti scorretti a favore di talune imprese e in danno di altre. Fatti di cronaca confermano la necessità di adeguate misure.	
31	Programmazione dei lavori art. 21	violazione delle norme procedurali	M	A	N	A	A	A	M	Con organi debilitati potrebbero abbassare inappropriatamente i loro poteri per ottenere vantaggi e un'alta percentuali. Ma dato che il processo non produce alcun vantaggio immediato a terzi, il rischio è stato ritenuto Medio.	
32	Programmazione di forniture e di servizi	violazione delle norme procedurali	M	A	N	A	A	A	M	Gli organi debilitati potrebbero abbassare inappropriatamente i loro poteri per ottenere vantaggi e un'alta percentuali. Ma dato che il processo non produce alcun vantaggio immediato a terzi, il rischio è stato ritenuto Medio.	
33	Gestione e archiviazione dei contratti pubblici	violazione delle norme procedurali	B-	M	N	A	A	A	B-		

n.	Processo	Catalogo dei rischi principali	Indicatori di stima del livello di rischio						Valutazione complessiva	Motivazione
			livello di interesse "esterno"	discrezionalità del decisore interno alla PA	manifestazione di eventi corruttivi in passato	trasparenza del processo decisionale	livello di collaborazione del responsabile	grado di attuazione delle misure di trattamento		
34	Accertamenti e verifiche dei tributi locali	omessa verifica per interesse di parte	A	A	N	B	A	M	A	Gli uffici potrebbero utilizzare poteri e competenze, delle quali dispongono, in favore di taluni soggetti a scapito di altri, svolgendo o meno le verifiche, levando o meno le sanzioni.
35	Accertamenti con adesione dei tributi locali	omessa verifica per interesse di parte	A	A	N	B	A	M	A	Gli uffici potrebbero utilizzare poteri e competenze, delle quali dispongono, in favore di taluni soggetti a scapito di altri, svolgendo o meno le verifiche, levando o meno le sanzioni.
36	Accertamenti e controlli sull'attività edilizia privata (abusivi)	omessa verifica per interesse di parte	A	A	N	B	A	M	A	Gli uffici potrebbero utilizzare poteri e competenze, delle quali dispongono, in favore di taluni soggetti a scapito di altri, svolgendo o meno le verifiche, levando o meno le sanzioni.
37	Vigilanza sulla circolazione e la sosta	omessa verifica per interesse di parte	M	A	N	B	A	M	A	Gli uffici potrebbero utilizzare poteri e competenze, delle quali dispongono, in favore di taluni soggetti a scapito di altri, svolgendo o meno le verifiche, levando o meno le sanzioni.
38	Vigilanza e verifiche sulle attività commerciali in sede fissa	omessa verifica per interesse di parte	A	A	N	B	A	M	A	Gli uffici potrebbero utilizzare poteri e competenze, delle quali dispongono, in favore di taluni soggetti a scapito di altri, svolgendo o meno le verifiche, levando o meno le sanzioni.
39	Vigilanza e verifiche su mercati ed ambulanti	omessa verifica per interesse di parte	A	A	N	B	A	M	A	Gli uffici potrebbero utilizzare poteri e competenze, delle quali dispongono, in favore di taluni soggetti a scapito di altri, svolgendo o meno le verifiche, levando o meno le sanzioni.
40	Controlli sull'uso del territorio	omessa verifica per interesse di parte	A	A	N	B	A	M	A	Gli uffici potrebbero utilizzare poteri e competenze, delle quali dispongono, in favore di taluni soggetti a scapito di altri, svolgendo o meno le verifiche, levando o meno le sanzioni.
41	Controlli sull'abbandono di rifiuti urbani	omessa verifica per interesse di parte	A	A	N	B	A	M	A	Gli uffici potrebbero utilizzare poteri e competenze, delle quali dispongono, in favore di taluni soggetti a scapito di altri, svolgendo o meno le verifiche, levando o meno le sanzioni.
42	Raccolta, recupero e smaltimento rifiuti	Selezione "pilotata". Omesso controllo dell'esecuzione del servizio	A++	M	A (in altri enti)	A	A	M	A++	I contratti d'appalto per la raccolta e lo smaltimento dei rifiuti, dati gli interessi economici che coinvolgono, possono essere comportamenti scorretti. Fatti di cronaca confermano la necessità di adeguate misure.
43	Gestione delle sanzioni per violazione del Codice della strada	violazione delle norme per interesse di parte: dilatazione dei tempi	A	M	A (in altri enti)	M	A	M	A	Gli uffici potrebbero utilizzare poteri e competenze, delle quali dispongono, in favore di taluni soggetti a scapito di altri, svolgendo o meno le verifiche, levando o meno le sanzioni.
44	Gestione ordinaria delle entrate	violazione delle norme per interesse di parte: dilatazione dei tempi	B	M	N	A	A	A	B	Il processo non consente margini di discrezionalità significativi, inoltre, i vantaggi che produce in favore dei terzi sono di valore, in genere, assai limitati. Pertanto, il rischio è stato ritenuto basso (B).
45	Gestione ordinaria delle spese di bilancio	ingiustificata dilatazione dei tempi per costringere il destinatario del provvedimento tardivo a concedere "utilità" al funzionario	A	M	N	A	A	A	A	Gli uffici potrebbero utilizzare poteri e competenze, delle quali dispongono, in favore di taluni soggetti a scapito di altri, accelerando e dilatando i tempi dei provvedimenti.

n.	Processo	Catalogo dei rischi principali	Indicatori di stima del livello di rischio							Valutazione complessiva	Motivazione
			livello di interesse "esterno"	discrezionalità del decisore interno alla PA	manifestazione di eventi corruttivi in passato	trasparenza del processo decisionale	livello di collaborazione del responsabile	grado di attuazione delle misure di trattamento			
46	Adempimenti fiscali	violazione di norme	B-	B	N	A	A	A	A	B-	Il processo non consente margini di discrezionalità significativi. Inoltre, i vantaggi che produce in favore del terzo sono di valore, in genere, assai contenuto. Pertanto, il rischio è stato ritenuto basso (B) o molto basso (B-).
47	Stipendi del personale	violazione di norme	B-	B	N	A	A	A	A	B-	Il processo non consente margini di discrezionalità significativi. Inoltre, i vantaggi che produce in favore del terzo sono di valore, in genere, assai contenuto. Pertanto, il rischio è stato ritenuto basso (B) o molto basso (B-).
48	Tributi locali (IMU, addizionale IRPEF, ecc.)	violazione di norme	B	M	N	A	A	A	A	B	Il processo non consente margini di discrezionalità significativi. Inoltre, i vantaggi che produce in favore del terzo sono di valore, in genere, assai contenuto. Pertanto, il rischio è stato ritenuto basso (B) o molto basso (B-).
49	manutenzione delle aree verdi	Selezione "pilotata". Omesso controllo dell'esecuzione del servizio	B	M	N	M	M	A	M	M	Gli uffici potrebbero utilizzare impropriamente poteri e competenze per ottenere utilità personali. Dati gli interessi economici, in genere modesti, che il processo genera in favore di terzi, il rischio è stato ritenuto Medio.
50	manutenzione delle strade e delle aree pubbliche	Selezione "pilotata". Omesso controllo dell'esecuzione del servizio	B	M	N	M	M	A	M	M	Gli uffici potrebbero utilizzare impropriamente poteri e competenze per ottenere utilità personali. Dati gli interessi economici, in genere modesti, che il processo genera in favore di terzi, il rischio è stato ritenuto Medio.
51	installazione e manutenzione segnaletica, orizzontale e verticale, su strade e aree pubbliche	Selezione "pilotata". Omesso controllo dell'esecuzione del servizio	B	M	N	M	M	A	M	M	Gli uffici potrebbero utilizzare impropriamente poteri e competenze per ottenere utilità personali. Dati gli interessi economici, in genere modesti, che il processo genera in favore di terzi, il rischio è stato ritenuto Medio.
52	servizio di rimozione della neve e del ghiaccio su strade e aree pubbliche	Selezione "pilotata". Omesso controllo dell'esecuzione del servizio	B	M	N	M	M	A	M	M	Gli uffici potrebbero utilizzare impropriamente poteri e competenze per ottenere utilità personali. Dati gli interessi economici, in genere modesti, che il processo genera in favore di terzi, il rischio è stato ritenuto Medio.
53	manutenzione dei cimiteri	Selezione "pilotata". Omesso controllo dell'esecuzione del servizio	B	M	N	M	M	A	M	M	Gli uffici potrebbero utilizzare impropriamente poteri e competenze per ottenere utilità personali. Dati gli interessi economici, in genere modesti, che il processo genera in favore di terzi, il rischio è stato ritenuto Medio.
54	servizi di custodia dei cimiteri	Selezione "pilotata". Omesso controllo dell'esecuzione del servizio	B	M	N	M	M	A	M	M	Gli uffici potrebbero utilizzare impropriamente poteri e competenze per ottenere utilità personali. Dati gli interessi economici, in genere modesti, che il processo genera in favore di terzi, il rischio è stato ritenuto Medio.
55	manutenzione degli immobili e degli impianti di proprietà dell'ente	Selezione "pilotata". Omesso controllo dell'esecuzione del servizio	B	M	N	M	M	A	M	M	Gli uffici potrebbero utilizzare impropriamente poteri e competenze per ottenere utilità personali. Dati gli interessi economici, in genere modesti, che il processo genera in favore di terzi, il rischio è stato ritenuto Medio.
56	manutenzione degli edifici scolastici	Selezione "pilotata". Omesso controllo dell'esecuzione del servizio	B	M	N	M	M	A	M	M	Gli uffici potrebbero utilizzare impropriamente poteri e competenze per ottenere utilità personali. Dati gli interessi economici, in genere modesti, che il processo genera in favore di terzi, il rischio è stato ritenuto Medio.

n.	Processo	Catalogo dei rischi principali	Indicatori di stima del livello di rischio						Valutazione complessiva	Motivazione
			livello di interesse "esterno"	discrezionalità del decisore interno alla PA	manifestazione di eventi corruttivi in passato	trasparenza del processo decisionale	livello di collaborazione del responsabile	grado di attuazione delle misure di trattamento		
57	servizi di pubblica illuminazione	violazione di norme, anche interne, per interesse/utilità	B	M	N	M	A	M	M	Gli uffici potrebbero utilizzare impropriamente poteri e competenze per ottenere utilità personali. Dati gli interessi economici in genere modesti, che il processo genera in favore di terzi, il rischio è stato ritenuto Medio.
58	manutenzione della rete e degli impianti di pubblica illuminazione	Selezione "pilolata". Omesso controllo dell'esecuzione del servizio	B	M	N	M	A	M	M	Gli uffici potrebbero utilizzare impropriamente poteri e competenze per ottenere utilità personali. Dati gli interessi economici in genere modesti, che il processo genera in favore di terzi, il rischio è stato ritenuto Medio.
59	servizi di gestione biblioteche	violazione di norme, anche interne, per interesse/utilità	B	M	N	M	A	M	M	Gli uffici potrebbero utilizzare impropriamente poteri e competenze per ottenere utilità personali. Dati gli interessi economici in genere modesti, che il processo genera in favore di terzi, il rischio è stato ritenuto Medio.
60	servizi di gestione musei	violazione di norme, anche interne, per interesse/utilità	B	M	N	M	A	M	M	Gli uffici potrebbero utilizzare impropriamente poteri e competenze per ottenere utilità personali. Dati gli interessi economici in genere modesti, che il processo genera in favore di terzi, il rischio è stato ritenuto Medio.
61	servizi di gestione delle farmacie	violazione di norme, anche interne, per interesse/utilità	B	M	N	M	A	M	M	Gli uffici potrebbero utilizzare impropriamente poteri e competenze per ottenere utilità personali. Dati gli interessi economici in genere modesti, che il processo genera in favore di terzi, il rischio è stato ritenuto Medio.
62	servizi di gestione impianti sportivi	violazione di norme, anche interne, per interesse/utilità	B	M	N	M	A	M	M	Gli uffici potrebbero utilizzare impropriamente poteri e competenze per ottenere utilità personali. Dati gli interessi economici in genere modesti, che il processo genera in favore di terzi, il rischio è stato ritenuto Medio.
63	servizi di gestione hardware e software	Selezione "pilolata". Omesso controllo dell'esecuzione del servizio	B	M	N	M	A	M	M	Gli uffici potrebbero utilizzare impropriamente poteri e competenze per ottenere utilità personali. Dati gli interessi economici in genere modesti, che il processo genera in favore di terzi, il rischio è stato ritenuto Medio.
64	servizi di disaster recovery e backup	Selezione "pilolata". Omesso controllo dell'esecuzione del servizio	B	M	N	M	A	M	M	Gli uffici potrebbero utilizzare impropriamente poteri e competenze per ottenere utilità personali. Dati gli interessi economici in genere modesti, che il processo genera in favore di terzi, il rischio è stato ritenuto Medio.
65	gestione del sito web	violazione di norme, anche interne, per interesse/utilità	B	M	N	M	A	M	M	Gli uffici potrebbero utilizzare impropriamente poteri e competenze per ottenere utilità personali. Dati gli interessi economici in genere modesti, che il processo genera in favore di terzi, il rischio è stato ritenuto Medio.
66	Selezione delle isole ecologiche	Selezione "pilolata". Omesso controllo dell'esecuzione del servizio	A	M	N	M	A	M	A	È contrario il giudizio per la raccolta e lo smaltimento dei rifiuti, dati gli interessi economici che coinvolgono, possono essere compiutamente accertati. Fatti di rilevanza comparativa la necessità di adeguato monitoraggio.

n.	Processo	Catalogo dei rischi principali	Indicatori di stima del livello di rischio						Valutazione complessiva	Motivazione
			livello di interesse "esterno"	discrezionalità del decisore interno alla PA	manifestazione di eventi corruttivi in passato	trasparenza del processo decisionale	livello di collaborazione del responsabile	grado di attuazione delle misure di trattamento		
67	Pulizia delle strade e delle aree pubbliche	violazione delle norme, anche interne, per interesse/utilità	A	M	N	M	A	M	A	I contratti d'appalto per la raccolta e lo smaltimento dei rifiuti, dati gli interessi economici che coinvolgono, possono scaturire comportamenti scorretti. Fatti di cronaca confermano la necessità di adeguate misure.
68	Pulizia dei cimiteri	violazione delle norme, anche interne, per interesse/utilità	A	M	N	M	A	M	A	I contratti d'appalto per la raccolta e lo smaltimento dei rifiuti, dati gli interessi economici che coinvolgono, possono scaturire comportamenti scorretti. Fatti di cronaca confermano la necessità di adeguate misure.
69	Pulizia degli immobili e degli impianti di proprietà dell'ente	violazione delle norme, anche interne, per interesse/utilità	A	M	N	M	A	M	A	I contratti d'appalto per la raccolta e lo smaltimento dei rifiuti, dati gli interessi economici che coinvolgono, possono scaturire comportamenti scorretti. Fatti di cronaca confermano la necessità di adeguate misure.
70	Permesso di costruire	violazione delle norme, dei limiti e degli indici urbanistici per interesse di parte	A+	M	A (in altri enti)	A	A	M	A+	L'attività edilizia privata è sempre sostenuta da interessi economici, anche di valore considerevole, che potrebbero determinare i funzionari a tenere comportamenti scorretti.
71	Permesso di costruire in aree sottoposte ad autorizzazione paesaggistica	violazione delle norme, dei limiti e degli indici urbanistici per interesse di parte	A+	M	A (in altri enti)	A	A	M	A+	L'attività edilizia privata è sempre sostenuta da interessi economici, anche di valore considerevole, che potrebbero determinare i funzionari a tenere comportamenti scorretti.
72	Provvedimenti di pianificazione urbanistica generale	violazione del conflitto di interessi, delle norme, dei limiti e degli indici urbanistici per interesse di parte	A++	A++	A (in altri enti)	B	A	B	A++	La pianificazione urbanistica richiede scelte altamente discrezionali. Tale discrezionalità potrebbe essere utilizzata impropriamente per ottenere vantaggi ed utilità.
73	Provvedimenti di pianificazione urbanistica attuativa	violazione del conflitto di interessi, delle norme, dei limiti e degli indici urbanistici per interesse di parte	A++	A++	A (in altri enti)	B	A	B	A++	La pianificazione urbanistica richiede scelte altamente discrezionali. Tale discrezionalità potrebbe essere utilizzata impropriamente per ottenere vantaggi ed utilità.
74	Permesso di costruire convenzionato	conflitto di interessi, violazione delle norme, dei limiti e degli indici urbanistici per interesse di parte	A+	M	A (in altri enti)	A	A	M	A+	L'attività edilizia privata è sempre sostenuta da interessi economici, anche di valore considerevole, che potrebbero determinare i funzionari a tenere comportamenti scorretti.
75	Gestione del reticolo idrico minore	violazione delle norme procedurali per interesse/utilità di parte	M	M	N	A	A	M	M	Gli uffici potrebbero utilizzare impropriamente poteri e competenze per ottenere utilità personali. Dati gli interessi economici, in genere modesti, che si possono generare in favore di terzi, il rischio è stato ritenuto Medio.
76	Procedimento per l'insediamento di una nuova cavo	violazione dei doveri su conflitto di interessi, violazione di norme, limiti e indici urbanistici per interesse/utilità di parte	A+	M	N	A	A	M	A+	L'attività imprenditoriale privata, per sua natura e sempre sostenuta da interessi economici, anche ingenti, da uffici potrebbero utilizzare impropriamente poteri e competenze delle quali dispongono, per l'ottenimento di vantaggi ed utilità indebita (favorendo o intralciando la procedura).

n.	Processo	Catalogo dei rischi principali	Indicatori di stima del livello di rischio							Valutazione complessiva	Motivazione
			livello di interesse "esterno"	discrezionalità del decisore interno alla PA	manifestazione di eventi corruttivi in passato	trasparenza del processo decisionale	livello di collaborazione del responsabile	grado di attuazione delle misure di trattamento			
77	Procedimento urbanistico per l'insediamento di un centro commerciale	violazione dei divieti su conflitto di interessi, violazione di norme, limiti e indici urbanistici per interesse/utilità di parte	A++	A	N	A	N	A	M	A++	L'attività imprenditoriale privata per sua natura è sempre sostenuta da interessi economici, anche ingenti. Gli uffici potrebbero utilizzare impropriamente poteri e competenze delle quali dispongono, per conseguire vantaggi e utilità indebite (favorendo o intralciando la procedura).
78	Sicurezza ed ordine pubblico	violazione di norme, regolamenti, ordini di servizio	B	M	N	B	A	M	B	Il processo non consente margini di discrezionalità significativi. Inoltre, i vantaggi che produce in favore del terzo sono di valore, in genere, assai contenuti. Pertanto, il rischio è stato ritenuto basso (B) o molto basso (B+).	
79	Servizi di protezione civile	violazione delle norme, anche di regolamento, per interesse di parte	B	M	N	B	A	M	B	Il processo non consente margini di discrezionalità significativi. Inoltre, i vantaggi che produce in favore del terzo sono di valore, in genere, assai contenuti. Pertanto, il rischio è stato ritenuto basso (B) o molto basso (B+).	
80	Designazione dei rappresentanti dell'ente presso enti, società, fondazioni.	violazione dei limiti in materia di conflitto di interessi e delle norme procedurali per interesse/utilità dell'organo che nomina	A	A	N	B	A	M	A	La nomina di amministratori di società, enti, organismi collegati alla PA, talvolta di per sé non è di adeguata competenza, per sé non condiziona cronologicamente e conflitti di interesse.	
81	Concessione di sovvenzioni, contributi, sussidi, ecc.	violazione delle norme, anche di regolamento, per interesse di parte	A	B	N	M	A	M	A	Gli uffici potrebbero utilizzare poteri e competenze, delle quali dispongono, per vantaggi e utilità personali, in favore di taluni soggetti a scapito di altri.	
82	Autorizzazioni ex artt. 68 e 69 del T.U.P.S (spettacoli, intrattenimenti, ecc.)	ingiustificata dilatazione dei tempi per costringere il destinatario del provvedimento tardivo a concedere "utilità" al funzionario	A	M	N	M	A	M	A	Gli uffici potrebbero utilizzare poteri e competenze, delle quali dispongono, per vantaggi e utilità personali, in favore di taluni soggetti a scapito di altri.	
83	Servizi per minori e famiglie	Selezione "pilotata" per interesse/utilità di uno o più commissari	A	M	N	M	A	M	A	Gli uffici potrebbero utilizzare poteri e competenze, delle quali dispongono, per vantaggi e utilità personali, in favore di taluni soggetti a scapito di altri.	
84	Servizi assistenziali e socio-sanitari per anziani	Selezione "pilotata" per interesse/utilità di uno o più commissari	A	M	N	M	A	M	A	Gli uffici potrebbero utilizzare poteri e competenze, delle quali dispongono, per vantaggi e utilità personali, in favore di taluni soggetti a scapito di altri.	
85	Servizi per disabili	Selezione "pilotata" per interesse/utilità di uno o più commissari	A	M	N	M	A	M	A	Gli uffici potrebbero utilizzare poteri e competenze, delle quali dispongono, per vantaggi e utilità personali, in favore di taluni soggetti a scapito di altri.	
86	Servizi per adulti in difficoltà	Selezione "pilotata" per interesse/utilità di uno o più commissari	A	M	N	M	A	M	A	Gli uffici potrebbero utilizzare poteri e competenze, delle quali dispongono, per vantaggi e utilità personali, in favore di taluni soggetti a scapito di altri.	
87	Servizi di integrazione dei cittadini stranieri	Selezione "pilotata" per interesse/utilità di uno o più commissari	A	M	N	M	A	M	A	Gli uffici potrebbero utilizzare poteri e competenze, delle quali dispongono, per vantaggi e utilità personali, in favore di taluni soggetti a scapito di altri.	

n.	Processo	Catalogo dei rischi principali	Indicatori di stima del livello di rischio							Valutazione complessiva	Motivazione
			livello di interesse "esterno"	discrezionalità del decisore interno alla PA	manifestazione di eventi corruttivi in passato	trasparenza del processo decisionale	livello di collaborazione del responsabile	grado di attuazione delle misure di trattamento			
88	Concessione tefle sepolture e dei loculi	ingiustificata richiesta di "utilità" da parte del funzionario	M	M	N	M	A	M	M	M	Gli uffici potrebbero utilizzare impropriamente poteri e competenze per ottenere utilità personali. Dati gli interessi economici, in genere modesti, che il processo genera in favore di terzi, il rischio è stato ritenuto medio.
89	Concessioni demaniali per tombe di famiglia	Selezione "pilicata" per interesse/utilità di uno o più commissari	M	M	N	M	A	M	M	M	Gli uffici potrebbero utilizzare impropriamente poteri e competenze per ottenere utilità personali. Dati gli interessi economici, in genere modesti, che il processo genera in favore di terzi, il rischio è stato ritenuto Medio.
90	Procedimenti di assunzione ed estumulazione	violazione delle norme procedurali per interesse/utilità di parte	B	M	N	M	A	A	A	B	Il processo non consente margini di discrezionalità significativi. Inoltre, i vantaggi che produce in favore dei terzi sono di valore, in genere, assai contenuti. Pertanto, il rischio è stato ritenuto basso (B) o molto basso (B+).
91	Gestione degli alloggi pubblici	selezione "pilicata", violazione delle norme procedurali per interesse/utilità di parte	A	M	N	M	A	A	M	A	Gli uffici potrebbero utilizzare poteri e competenze, degli quali dispongono, per vantaggi e utilità per sé, in favore di talora soggetti a scapito di altri.
92	Gestione del diritto allo studio e del sostegno scolastico	violazione delle norme procedurali per interesse/utilità di parte	M	M	N	M	M	A	A	M	Gli uffici potrebbero utilizzare impropriamente poteri e competenze per ottenere utilità personali. Dati gli interessi economici, in genere modesti, che il processo genera in favore di terzi, il rischio è stato ritenuto Medio.
93	Asili nido	violazione delle norme procedurali e delle "graduatorie" per interesse/utilità di parte	B	M	N	M	M	A	A	B	Il processo non consente margini di discrezionalità significativi. Inoltre, i vantaggi che produce in favore dei terzi sono di valore, in genere, assai contenuti. Pertanto, il rischio è stato ritenuto basso (B) o molto basso (B+).
94	Servizio di "dopo scuola"	violazione delle norme procedurali e delle "graduatorie" per interesse/utilità di parte	B	M	N	M	M	A	A	B	Il processo non consente margini di discrezionalità significativi. Inoltre, i vantaggi che produce in favore dei terzi sono di valore, in genere, assai contenuti. Pertanto, il rischio è stato ritenuto basso (B) o molto basso (B+).
95	Servizio di trasporto scolastico	violazione delle norme procedurali e delle "graduatorie" per interesse/utilità di parte	B	M	N	M	M	A	A	B	Il processo non consente margini di discrezionalità significativi. Inoltre, i vantaggi che produce in favore dei terzi sono di valore, in genere, assai contenuti. Pertanto, il rischio è stato ritenuto basso (B) o molto basso (B+).
96	Servizio di mensa	violazione delle norme procedurali e delle "graduatorie" per interesse/utilità di parte	B	M	N	M	M	A	A	B	Il processo non consente margini di discrezionalità significativi. Inoltre, i vantaggi che produce in favore dei terzi sono di valore, in genere, assai contenuti. Pertanto, il rischio è stato ritenuto basso (B) o molto basso (B+).
97	Autorizzazione all'occupazione del suolo pubblico	ingiustificata dilatazione dei tempi per costringere il destinatario del provvedimento a concedere "utilità" al funzionario	M	M	N	M	M	A	A	M	Gli uffici potrebbero utilizzare impropriamente poteri e competenze per ottenere utilità personali. Dati gli interessi economici, in genere modesti, che il processo genera in favore di terzi, il rischio è stato ritenuto Medio.

n.	Processo	Catalogo dei rischi principali	Indicatori di stima del livello di rischio						Valutazione complessiva	Motivazione
			livello di interesse "esterno"	discrezionalità del decisore interno alla PA	manifestazione di eventi corruttivi in passato	trasparenza del processo decisionale	livello di collaborazione del responsabile	grado di attuazione delle misure di trattamento		
98	Pratiche anagrafiche	ingiustificata dilatazione dei tempi per costringere il destinatario del provvedimento tardivo a concedere "utilità" al funzionario	B-	B-	N	A	A	A	B-	Il processo non consente margini di discrezionalità significativi. Inoltre, i vantaggi che produce in favore del terzo sono di valore, in genere, assai contenuti. Pertanto, il rischio è stato ritenuto basso (B) o molto basso (B-).
99	Certificazioni anagrafiche	ingiustificata dilatazione dei tempi per costringere il destinatario del provvedimento tardivo a concedere "utilità" al funzionario	B-	B-	N	A	A	A	B-	Il processo non consente margini di discrezionalità significativi. Inoltre, i vantaggi che produce in favore del terzo sono di valore, in genere, assai contenuti. Pertanto, il rischio è stato ritenuto basso (B) o molto basso (B-).
100	Atti di nascita, morte, cittadinanza e matrimonio	ingiustificata dilatazione dei tempi per costringere il destinatario del provvedimento tardivo a concedere "utilità" al funzionario	B-	B-	N	A	A	A	B-	Il processo non consente margini di discrezionalità significativi. Inoltre, i vantaggi che produce in favore del terzo sono di valore, in genere, assai contenuti. Pertanto, il rischio è stato ritenuto basso (B) o molto basso (B-).
101	Rilascio di documenti di identità	ingiustificata dilatazione dei tempi per costringere il destinatario del provvedimento tardivo a concedere "utilità" al funzionario	B-	B-	N	A	A	A	B-	Il processo non consente margini di discrezionalità significativi. Inoltre, i vantaggi che produce in favore del terzo sono di valore, in genere, assai contenuti. Pertanto, il rischio è stato ritenuto basso (B) o molto basso (B-).
102	Rilascio di patrecimi	violazione delle norme per interesse di parte	B	A	N	B	A	B	B	Il processo non consente margini di discrezionalità significativi. Inoltre, i vantaggi che produce in favore del terzo sono di valore, in genere, assai contenuti. Pertanto, il rischio è stato ritenuto basso (B) o molto basso (B-).
103	Gestione della lava	violazione delle norme per interesse di parte	B-	B-	N	A	A	A	B-	Il processo non consente margini di discrezionalità significativi. Inoltre, i vantaggi che produce in favore del terzo sono di valore, in genere, assai contenuti. Pertanto, il rischio è stato ritenuto basso (B) o molto basso (B-).
104	Consultazioni elettorali	violazione delle norme per interesse di parte	B-	B-	N	A	A	A	B-	Il processo non consente margini di discrezionalità significativi. Inoltre, i vantaggi che produce in favore del terzo sono di valore, in genere, assai contenuti. Pertanto, il rischio è stato ritenuto basso (B) o molto basso (B-).
105	Gestione dell'elettorato	violazione delle norme per interesse di parte	B-	B-	N	A	A	A	B-	Il processo non consente margini di discrezionalità significativi. Inoltre, i vantaggi che produce in favore del terzo sono di valore, in genere, assai contenuti. Pertanto, il rischio è stato ritenuto basso (B) o molto basso (B-).





n.	Processo	Catalogo dei rischi principali	Valutazione complessiva del livello di rischio	Motivazione della valutazione del rischio	Misure di prevenzione	Programmazione delle misure	Responsabile attuazione misure	Termine di attuazione
13	Assegnazione eventi culturali/teatrali	violazione delle norme per interesse di parte	M	Sul sito pubblicato sulla pagina internet della manifestazione per ottenere maggiori e chiare informazioni. Monitoraggio sul sito internet, che il processo abbia il rischio di essere bloccato.	1. <b>Misura di trasparenza generale:</b> in merito all'evento si pubblicano tutte le informazioni pubblicate dal 31/12/2014 sul sito internet (art. 24, comma 2).	Le informazioni sono sempre attuali e trasparenti	Responsabile Area Amministrativa	Tempestivo
14	Pianificazione degli eventi culturali	violazione delle norme per interesse di parte	B-	Il processo non presenta rischi di trasparenza e di pubblicazione di informazioni che possano essere oggetto di violazioni. La pubblicazione delle informazioni sul sito internet è sempre aggiornata e trasparente.	1. <b>Misura di trasparenza generale:</b> in merito all'evento si pubblicano tutte le informazioni pubblicate dal 31/12/2014 sul sito internet (art. 24, comma 2).	La trasparenza è sempre attuale e trasparente	Responsabile Area Amministrativa	Tempestivo
15	Istruttoria delle affidamenti	violazione delle norme procedurali	B-	Il processo non presenta rischi di trasparenza e di pubblicazione di informazioni che possano essere oggetto di violazioni. La pubblicazione delle informazioni sul sito internet è sempre aggiornata e trasparente.	1. <b>Misura di trasparenza generale:</b> in merito all'evento si pubblicano tutte le informazioni pubblicate dal 31/12/2014 sul sito internet (art. 24, comma 2).	La trasparenza è sempre attuale e trasparente	Responsabile Area Amministrativa	Tempestivo
16	Pubblicazione delle deliberazioni	violazione delle norme procedurali	B-	Il processo non presenta rischi di trasparenza e di pubblicazione di informazioni che possano essere oggetto di violazioni. La pubblicazione delle informazioni sul sito internet è sempre aggiornata e trasparente.	1. <b>Misura di trasparenza generale:</b> in merito all'evento si pubblicano tutte le informazioni pubblicate dal 31/12/2014 sul sito internet (art. 24, comma 2).	La trasparenza è sempre attuale e trasparente	Responsabile Area Amministrativa	Tempestivo
17	Accesso agli atti, accesso ai servizi	violazione di norme procedurali	M	Il processo non presenta rischi di trasparenza e di pubblicazione di informazioni che possano essere oggetto di violazioni. La pubblicazione delle informazioni sul sito internet è sempre aggiornata e trasparente.	1. <b>Misura di trasparenza generale:</b> in merito all'evento si pubblicano tutte le informazioni pubblicate dal 31/12/2014 sul sito internet (art. 24, comma 2).	La trasparenza è sempre attuale e trasparente	Responsabile Area Amministrativa	Tempestivo
18	Gestione dell'archivio cartaceo e informatico	violazione di norme procedurali, anche interne	B-	Il processo non presenta rischi di trasparenza e di pubblicazione di informazioni che possano essere oggetto di violazioni. La pubblicazione delle informazioni sul sito internet è sempre aggiornata e trasparente.	1. <b>Misura di trasparenza generale:</b> in merito all'evento si pubblicano tutte le informazioni pubblicate dal 31/12/2014 sul sito internet (art. 24, comma 2).	La trasparenza è sempre attuale e trasparente	Responsabile Area Amministrativa	Tempestivo
19	Gestione dell'archivio fotografico	violazione di norme procedurali, anche interne	B-	Il processo non presenta rischi di trasparenza e di pubblicazione di informazioni che possano essere oggetto di violazioni. La pubblicazione delle informazioni sul sito internet è sempre aggiornata e trasparente.	1. <b>Misura di trasparenza generale:</b> in merito all'evento si pubblicano tutte le informazioni pubblicate dal 31/12/2014 sul sito internet (art. 24, comma 2).	La trasparenza è sempre attuale e trasparente	Responsabile Area Amministrativa	Tempestivo
20	Formazione di determinazioni ordinative	violazione delle norme procedurali per interesse di parte	B-	Il processo non presenta rischi di trasparenza e di pubblicazione di informazioni che possano essere oggetto di violazioni. La pubblicazione delle informazioni sul sito internet è sempre aggiornata e trasparente.	1. <b>Misura di trasparenza generale:</b> in merito all'evento si pubblicano tutte le informazioni pubblicate dal 31/12/2014 sul sito internet (art. 24, comma 2).	La trasparenza è sempre attuale e trasparente	Responsabile Area Amministrativa	Tempestivo
21	Indagini di customer satisfaction e qualità	violazione di norme procedurali per "pubblicità" gli enti e culture e fiducia	B	Il processo non presenta rischi di trasparenza e di pubblicazione di informazioni che possano essere oggetto di violazioni. La pubblicazione delle informazioni sul sito internet è sempre aggiornata e trasparente.	1. <b>Misura di trasparenza generale:</b> in merito all'evento si pubblicano tutte le informazioni pubblicate dal 31/12/2014 sul sito internet (art. 24, comma 2).	La trasparenza è sempre attuale e trasparente	Responsabile Area Amministrativa	Tempestivo
22	Sostegno per l'affidamento di incarichi professionali	violazione di norme procedurali per interesse di parte	A+	Il processo non presenta rischi di trasparenza e di pubblicazione di informazioni che possano essere oggetto di violazioni. La pubblicazione delle informazioni sul sito internet è sempre aggiornata e trasparente.	1. <b>Misura di trasparenza generale:</b> in merito all'evento si pubblicano tutte le informazioni pubblicate dal 31/12/2014 sul sito internet (art. 24, comma 2).	La trasparenza è sempre attuale e trasparente	Responsabile Area Amministrativa	Tempestivo
23	Affidamento mediante procedura aperta (o ristretta) di lavori, servizi, forniture	Selezione "pilota" per interessi/pubblicità di uno o più committenti	A++	Il processo non presenta rischi di trasparenza e di pubblicazione di informazioni che possano essere oggetto di violazioni. La pubblicazione delle informazioni sul sito internet è sempre aggiornata e trasparente.	1. <b>Misura di trasparenza generale:</b> in merito all'evento si pubblicano tutte le informazioni pubblicate dal 31/12/2014 sul sito internet (art. 24, comma 2).	La trasparenza è sempre attuale e trasparente	Responsabile Area Amministrativa	Tempestivo
24	Affidamento diretto di lavori, servizi o forniture	Selezione "pilota" / mancata rotazione	A++	Il processo non presenta rischi di trasparenza e di pubblicazione di informazioni che possano essere oggetto di violazioni. La pubblicazione delle informazioni sul sito internet è sempre aggiornata e trasparente.	1. <b>Misura di trasparenza generale:</b> in merito all'evento si pubblicano tutte le informazioni pubblicate dal 31/12/2014 sul sito internet (art. 24, comma 2).	La trasparenza è sempre attuale e trasparente	Responsabile Area Amministrativa	Tempestivo

















n.	Processo	Catalogo dei rischi principali	Valutazione complessiva del livello di rischio	Motivazione della valutazione del rischio	Misure di prevenzione	Programmazione delle misure	Responsabile attuazione misure	Termine di attuazione
98	Pratiche ongrate della	insufficiente dilazione del tempo per sottoporre il destinatario del provvedimento tendente a concedere "tabella" al lavoratore	B-	Il processo non consente margini di discrezionalità sufficienti a garantire il vantaggio che produce il beneficio di cui si tratta, in quanto, alla scadenza prevista, il rischio è stato rilevato basso (B) o molto basso (B-)	<b>Misura di trasparenza generale</b> - in merito all'articolo 17 del regolamento di attuazione del D.Lgs. 23/2013, con il quale si stabilisce che il beneficiario deve essere informato, prima della scadenza, della possibilità di accedere alla "tabella" (B-)	La misura è stata attuata immediatamente	Responsabile Area Amministrativa	Tempestivo
99	Conferimenti analoghi	insufficiente dilazione del tempo per sottoporre il destinatario del provvedimento tendente a concedere "tabella" al lavoratore	B-	Il processo non consente margini di discrezionalità sufficienti a garantire il vantaggio che produce il beneficio di cui si tratta, in quanto, alla scadenza prevista, il rischio è stato rilevato basso (B) o molto basso (B-)	<b>Misura di trasparenza generale</b> - in merito all'articolo 17 del regolamento di attuazione del D.Lgs. 23/2013, con il quale si stabilisce che il beneficiario deve essere informato, prima della scadenza, della possibilità di accedere alla "tabella" (B-)	La misura è stata attuata immediatamente	Responsabile Area Amministrativa	Tempestivo
100	Atti di nascita, morte, matrimonio e matrimonio	insufficiente dilazione del tempo per sottoporre il destinatario del provvedimento tendente a concedere "tabella" al lavoratore	B-	Il processo non consente margini di discrezionalità sufficienti a garantire il vantaggio che produce il beneficio di cui si tratta, in quanto, alla scadenza prevista, il rischio è stato rilevato basso (B) o molto basso (B-)	<b>Misura di trasparenza generale</b> - in merito all'articolo 17 del regolamento di attuazione del D.Lgs. 23/2013, con il quale si stabilisce che il beneficiario deve essere informato, prima della scadenza, della possibilità di accedere alla "tabella" (B-)	La misura è stata attuata immediatamente	Responsabile Area Amministrativa	Tempestivo
101	Rilascio di documenti di identità	insufficiente dilazione del tempo per sottoporre il destinatario del provvedimento tendente a concedere "tabella" al lavoratore	B-	Il processo non consente margini di discrezionalità sufficienti a garantire il vantaggio che produce il beneficio di cui si tratta, in quanto, alla scadenza prevista, il rischio è stato rilevato basso (B) o molto basso (B-)	<b>Misura di trasparenza generale</b> - in merito all'articolo 17 del regolamento di attuazione del D.Lgs. 23/2013, con il quale si stabilisce che il beneficiario deve essere informato, prima della scadenza, della possibilità di accedere alla "tabella" (B-)	La misura è stata attuata immediatamente	Responsabile Area Amministrativa	Tempestivo
102	Rilascio di patenti per interesse di parte	violazione delle norme per interesse di parte	B	Il processo non consente margini di discrezionalità sufficienti a garantire il vantaggio che produce il beneficio di cui si tratta, in quanto, alla scadenza prevista, il rischio è stato rilevato basso (B) o molto basso (B-)	<b>Misura di trasparenza generale</b> - in merito all'articolo 17 del regolamento di attuazione del D.Lgs. 23/2013, con il quale si stabilisce che il beneficiario deve essere informato, prima della scadenza, della possibilità di accedere alla "tabella" (B-)	La misura è stata attuata immediatamente	Responsabile Area Amministrativa	Tempestivo
103	Giudizio della leva	violazione delle norme per interesse di parte	B-	Il processo non consente margini di discrezionalità sufficienti a garantire il vantaggio che produce il beneficio di cui si tratta, in quanto, alla scadenza prevista, il rischio è stato rilevato basso (B) o molto basso (B-)	<b>Misura di trasparenza generale</b> - in merito all'articolo 17 del regolamento di attuazione del D.Lgs. 23/2013, con il quale si stabilisce che il beneficiario deve essere informato, prima della scadenza, della possibilità di accedere alla "tabella" (B-)	La misura è stata attuata immediatamente	Responsabile Area Amministrativa	Tempestivo
104	Convalida elettorale	violazione delle norme per interesse di parte	B-	Il processo non consente margini di discrezionalità sufficienti a garantire il vantaggio che produce il beneficio di cui si tratta, in quanto, alla scadenza prevista, il rischio è stato rilevato basso (B) o molto basso (B-)	<b>Misura di trasparenza generale</b> - in merito all'articolo 17 del regolamento di attuazione del D.Lgs. 23/2013, con il quale si stabilisce che il beneficiario deve essere informato, prima della scadenza, della possibilità di accedere alla "tabella" (B-)	La misura è stata attuata immediatamente	Responsabile Area Amministrativa	Tempestivo
105	Esazione dell'obbligatorietà	violazione delle norme per interesse di parte	B-	Il processo non consente margini di discrezionalità sufficienti a garantire il vantaggio che produce il beneficio di cui si tratta, in quanto, alla scadenza prevista, il rischio è stato rilevato basso (B) o molto basso (B-)	<b>Misura di trasparenza generale</b> - in merito all'articolo 17 del regolamento di attuazione del D.Lgs. 23/2013, con il quale si stabilisce che il beneficiario deve essere informato, prima della scadenza, della possibilità di accedere alla "tabella" (B-)	La misura è stata attuata immediatamente	Responsabile Area Amministrativa	Tempestivo

ALLEGATO "C1" - Individuazione delle principali misure per aree di rischio

n.	Processo	Misure per processo	Programmazione delle misure per processo	Processi per Area di rischio	Area di rischio	Sintesi delle principali misure per Area di rischio	Sintesi della programmazione delle misure per Area di rischio
1	Incentivi economici al personale (produttività e retribuzioni di risultato)	1- Misura di trasparenza generale: è doveroso pubblicare tutte le informazioni elencate dal d.lgs. 33/2013. 2- Misura di controllo: controlli periodici, anche a campione. 3- Formazione: al personale deve essere somministrata adeguata formazione tecnico/giuridica	La trasparenza deve essere attuata immediatamente. I controlli debbono essere effettuati dalla prima sessione utile successiva all'approvazione del PTPCT. La formazione deve essere somministrata nel corso di ciascun anno in misura adeguata	1	A Acquisizione e gestione del personale		
2	Concorso per l'assunzione di personale	1- Misura di trasparenza generale: è doveroso pubblicare tutte le informazioni elencate dal d.lgs. 33/2013. 2- Misura di controllo: controlli periodici, anche a campione. 3- Formazione: al personale deve essere somministrata adeguata formazione tecnico/giuridica.	La trasparenza deve essere attuata immediatamente. I controlli debbono essere effettuati dalla prima sessione utile successiva all'approvazione del PTPCT. La formazione deve essere somministrata nel corso di ciascun anno in misura adeguata.	2	Acquisizione e gestione del personale		
3	Concorso per la progressione in carriera del personale	1- Misura di trasparenza generale: si ritiene sufficiente la pubblicazione di tutte le informazioni richieste dal d.lgs. 33/2013 ed assicurare il correlato "accesso civico".	La trasparenza deve essere attuata immediatamente.	3	Acquisizione e gestione del personale		
4	Gestione giuridica del personale: (permessi, ferie, ecc.)	1- Misura di trasparenza generale: si ritiene sufficiente la pubblicazione di tutte le informazioni richieste dal d.lgs. 33/2013 ed assicurare il correlato "accesso civico".	La trasparenza deve essere attuata immediatamente.	4	Acquisizione e gestione del personale		
5	Relazioni sindacali (informazione, ecc.)	1- Misura di trasparenza generale: si ritiene sufficiente la pubblicazione di tutte le informazioni richieste dal d.lgs. 33/2013 ed assicurare il correlato "accesso civico".	La trasparenza deve essere attuata immediatamente	5	Acquisizione e gestione del personale		
6	Contrattazione decentrata integrativa	1- Misura di trasparenza generale: si ritiene sufficiente la pubblicazione di tutte le informazioni richieste dal d.lgs. 33/2013 ed assicurare il correlato "accesso civico".	La trasparenza deve essere attuata immediatamente.	6	Acquisizione e gestione del personale		
7	formazione del personale dipendente	1- Misura di trasparenza generale: si ritiene sufficiente la pubblicazione di tutte le informazioni richieste dal d.lgs. 33/2013 ed assicurare il correlato "accesso civico".	La trasparenza deve essere attuata immediatamente.	7	Acquisizione e gestione del personale		
8	Levata dei protesti	1- Misura specifica di controllo: l'attività di levata dei protesti deve essere oggetto di verifica periodica da parte di una commissione tecnica appositamente costituita. 2- Misura specifica di trasparenza: i verbali della commissione sono pubblicati in amministrazione trasparente	La commissione deve essere costituita entro il 30 giugno 2020 ed avviare i lavori entro settembre.	1	Affari legali e contenzioso		
9	Gestione dei procedimenti di segnalazione e reclamo	1- Misura di trasparenza generale: si ritiene sufficiente la pubblicazione di tutte le informazioni richieste dal d.lgs. 33/2013 ed assicurare il correlato "accesso civico".	La trasparenza deve essere attuata immediatamente	2	Affari legali e contenzioso		La commissione deve essere costituita entro il 30 giugno 2020 ed avviare i lavori entro settembre.

10	Supporto giuridico e pareri legali	1- <b>Misura di trasparenza generale:</b> si ritiene sufficiente la pubblicazione di tutte le informazioni richieste dal d.lgs. 33/2013 ed assicurare il correlato "accesso civico"	La trasparenza deve essere attuata immediatamente.	3	Affari legali e contenzioso
11	Gestione del contenzioso	1- <b>Misura di trasparenza generale:</b> si ritiene sufficiente la pubblicazione di tutte le informazioni richieste dal d.lgs. 33/2013 ed assicurare il correlato "accesso civico"	La trasparenza deve essere attuata immediatamente.	4	Affari legali e contenzioso
12	Gestione del protocollo	1- <b>Misura di trasparenza generale:</b> si ritiene sufficiente la pubblicazione di tutte le informazioni richieste dal d.lgs. 33/2013 ed assicurare il correlato "accesso civico"	La trasparenza deve essere attuata immediatamente.	1	Altri servizi
13	Organizzazione eventi culturali e ricreativi	1- <b>Misura di trasparenza generale:</b> si ritiene sufficiente la pubblicazione di tutte le informazioni richieste dal d.lgs. 33/2013 ed assicurare il correlato "accesso civico"	La trasparenza deve essere attuata immediatamente.	2	Altri servizi
14	Funzionamento degli organi collegiali	1- <b>Misura di trasparenza generale:</b> si ritiene sufficiente la pubblicazione di tutte le informazioni richieste dal d.lgs. 33/2013 ed assicurare il correlato "accesso civico"	La trasparenza deve essere attuata immediatamente.	3	Altri servizi
15	Istruttoria delle deliberazioni	1- <b>Misura di trasparenza generale:</b> si ritiene sufficiente la pubblicazione di tutte le informazioni richieste dal d.lgs. 33/2013 ed assicurare il correlato "accesso civico"	La trasparenza deve essere attuata immediatamente.	4	Altri servizi
16	Pubblicazione delle deliberazioni	1- <b>Misura di trasparenza generale:</b> si ritiene sufficiente la pubblicazione di tutte le informazioni richieste dal d.lgs. 33/2013 ed assicurare il correlato "accesso civico"	La trasparenza deve essere attuata immediatamente.	5	Altri servizi
17	Accesso agli atti, accesso civico	1- <b>Misura di trasparenza generale:</b> si ritiene sufficiente la pubblicazione di tutte le informazioni richieste dal d.lgs. 33/2013 ed assicurare il correlato "accesso civico"	La trasparenza deve essere attuata immediatamente.	6	Altri servizi
18	Gestione dell'archivio corrente e di deposito	1- <b>Misura di trasparenza generale:</b> si ritiene sufficiente la pubblicazione di tutte le informazioni richieste dal d.lgs. 33/2013 ed assicurare il correlato "accesso civico"	La trasparenza deve essere attuata immediatamente.	7	Altri servizi
19	Gestione dell'archivio storico	1- <b>Misura di trasparenza generale:</b> si ritiene sufficiente la pubblicazione di tutte le informazioni richieste dal d.lgs. 33/2013 ed assicurare il correlato "accesso civico"	La trasparenza deve essere attuata immediatamente.	8	Altri servizi
20	Indagini di determinazioni, decreti ed altri atti amministrativi	1- <b>Misura di trasparenza generale:</b> si ritiene sufficiente la pubblicazione di tutte le informazioni richieste dal d.lgs. 33/2013 ed assicurare il correlato "accesso civico"	La trasparenza deve essere attuata immediatamente.	9	Altri servizi
21	Indagini di customer satisfaction e qualità	1- <b>Misura di trasparenza generale:</b> si ritiene sufficiente la pubblicazione di tutte le informazioni richieste dal d.lgs. 33/2013 ed assicurare il correlato "accesso civico"	La trasparenza deve essere attuata immediatamente.	10	Altri servizi

1- **Misura di trasparenza generale:** si ritiene sufficiente la pubblicazione di tutte le informazioni richieste dal d.lgs. 33/2013 ed assicurare il correlato "accesso civico"

pubblicati in amministrazione trasparente.

La trasparenza deve essere attuata immediatamente.

1- **Misura di trasparenza generale:** si ritiene sufficiente la pubblicazione di tutte le informazioni richieste dal d.lgs. 33/2013 ed assicurare il correlato "accesso civico"

<p>22</p> <p>Selezione per l'affidamento di incarichi professionali</p>	<p>1- <b>Misura di trasparenza generale e specifica:</b> è necessario pubblicare in amministrazione trasparente tutte le informazioni imposte dal d.lgs.33/2013 e dal Codice dei contratti pubblici; 2- <b>Misura di controllo specifica:</b> l'organo preposto ai controlli interni verifica, anche a campione, lo svolgimento dei controlli delle selezioni.</p>	<p>1</p> <p>Contratti pubblici</p>	<p>La trasparenza deve essere attuata immediatamente. I controlli debbono essere effettuati dalla prima sessione utile successiva all'approvazione del PT/PTCT</p>	<p>1- Misura di trasparenza generale e specifica: è necessario pubblicare in amministrazione trasparente tutte le informazioni imposte dal d.lgs.33/2013 e dal Codice dei contratti pubblici; 2- <b>Misura di controllo specifica:</b> verificare lo svolgimento delle selezioni. 3- Formazione: al personale deve essere somministrata formazione tecnico/giuridica in materia di gare; 4- Rotazione: è necessaria la rotazione del personale dirigente, nonché di singoli responsabili di procedimento.</p>
<p>23</p> <p>Affidamento mediante procedura aperta (o ristretta) di lavori, servizi, forniture</p>	<p>1- Misura di trasparenza generale e specifica: è necessario pubblicare in amministrazione trasparente tutte le informazioni imposte dal d.lgs.33/2013 e dal Codice dei contratti pubblici; 2- Misura di controllo specifica: verificare lo svolgimento delle selezioni. 3- Formazione: al personale deve essere somministrata formazione tecnico/giuridica in materia di gare; 4- Rotazione: è necessaria la rotazione del personale dirigente, nonché di singoli responsabili di procedimento.</p>	<p>2</p> <p>Contratti pubblici</p>	<p>La trasparenza deve essere attuata immediatamente. I controlli debbono essere effettuati dalla prima sessione utile successiva all'approvazione del PT/PTCT. La formazione deve essere somministrata nel corso di ciascun anno in misura adeguata. La rotazione dovrà essere attuata alla prima scadenza utile di ciascun incarico</p>	<p>1- Misura di trasparenza generale e specifica: è necessario pubblicare in amministrazione trasparente tutte le informazioni imposte dal d.lgs.33/2013 e dal Codice dei contratti pubblici; 2- Misura di controllo specifica: verificare lo svolgimento delle selezioni. 3- Formazione: al personale deve essere somministrata formazione tecnico/giuridica in materia di gare; 4- Rotazione: è necessaria la rotazione del personale dirigente, nonché di singoli responsabili di procedimento.</p>
<p>24</p> <p>Affidamento diretto di lavori, servizi o forniture</p>	<p>1- Misura di trasparenza generale e specifica: è necessario pubblicare in amministrazione trasparente tutte le informazioni imposte dal d.lgs.33/2013 e dal Codice dei contratti pubblici; 2- Misura di controllo specifica: verificare lo svolgimento delle selezioni. 3- Formazione: al personale deve essere somministrata formazione tecnico/giuridica in materia di gare; 4- Rotazione: è necessaria la rotazione del personale dirigente, nonché di singoli responsabili di procedimento.</p>	<p>3</p> <p>Contratti pubblici</p>	<p>La trasparenza deve essere attuata immediatamente. I controlli debbono essere effettuati dalla prima sessione utile successiva all'approvazione del PT/PTCT. La formazione deve essere somministrata nel corso di ciascun anno in misura adeguata. La rotazione dovrà essere attuata alla prima scadenza utile di ciascun incarico</p>	<p>1- Misura di trasparenza generale e specifica: è necessario pubblicare in amministrazione trasparente tutte le informazioni imposte dal d.lgs.33/2013 e dal Codice dei contratti pubblici; 2- Misura di controllo specifica: verificare lo svolgimento delle selezioni. 3- Formazione: al personale deve essere somministrato formazione tecnico/giuridica in materia di gare; 4- Rotazione: è necessaria la rotazione del personale dirigente, nonché di singoli responsabili di procedimento.</p>
<p>25</p> <p>Gare ad evidenza pubblica di vendita di beni</p>	<p>1- <b>Misura di trasparenza generale e specifica:</b> è necessario pubblicare in amministrazione trasparente tutte le informazioni imposte dal d.lgs.33/2013 e dal Codice dei contratti pubblici; 2- <b>Misura di controllo specifica:</b> l'organo preposto ai controlli interni verifica, anche a campione, lo svolgimento delle selezioni.</p>	<p>4</p> <p>Contratti pubblici</p>	<p>La trasparenza deve essere attuata immediatamente. I controlli debbono essere effettuati dalla prima sessione utile successiva all'approvazione del PT/PTCT.</p>	<p>1- Misura di trasparenza generale e specifica: è necessario pubblicare in amministrazione trasparente tutte le informazioni imposte dal d.lgs.33/2013 e dal Codice dei contratti pubblici; 2- Misura di controllo specifica: verificare lo svolgimento delle selezioni. 3- Formazione: al personale deve essere somministrato formazione tecnico/giuridica in materia di gare; 4- Rotazione: è necessaria la rotazione del personale dirigente, nonché di singoli responsabili di procedimento.</p>
<p>26</p> <p>Affidamenti in house</p>	<p>1- Misura di trasparenza generale e specifica: è necessario pubblicare in amministrazione trasparente tutte le informazioni imposte dal d.lgs.33/2013 e dal Codice dei contratti pubblici; 2- Misura di controllo specifica: verificare lo svolgimento degli affidamenti e l'esecuzione dei "contratti di servizio".</p>	<p>5</p> <p>Contratti pubblici</p>	<p>La trasparenza deve essere attuata immediatamente. I controlli debbono essere effettuati dalla prima sessione utile successiva all'approvazione del PT/PTCT.</p>	<p>1- Misura di trasparenza generale e specifica: è necessario pubblicare in amministrazione trasparente tutte le informazioni imposte dal d.lgs.33/2013 e dal Codice dei contratti pubblici; 2- Misura di controllo specifica: verificare lo svolgimento delle selezioni. 3- Formazione: al personale deve essere somministrato formazione tecnico/giuridica in materia di gare; 4- Rotazione: è necessaria la rotazione del personale dirigente, nonché di singoli responsabili di procedimento.</p>

27	ATTIVITA' Norme della commissione giudicatrice art. 77	1- <b>Misura di trasparenza generale e specifica:</b> è necessario pubblicare in amministrazione trasparente tutte le informazioni imposte dal d.lgs. 33/2013 e dal Codice dei contratti pubblici. 2- <b>Misura di controllo specifica:</b> l'organo preposto ai controlli interni verifica, anche a campione, lo svolgimento delle selezioni.	La trasparenza deve essere attuata immediatamente. I controlli debbono essere effettuati dalla prima sessione utile successiva all'approvazione del PTPCT.	6	Contratti pubblici
28	ATTIVITA' Verifica delle offerte anomale art. 57	1- <b>Misura di trasparenza generale e specifica:</b> è necessario pubblicare in amministrazione trasparente tutte le informazioni imposte dal d.lgs. 33/2013 e dal Codice dei contratti pubblici. 2- <b>Misura di controllo specifica:</b> l'organo preposto ai controlli interni verifica, anche a campione, lo svolgimento delle selezioni.	La trasparenza deve essere attuata immediatamente. I controlli debbono essere effettuati dalla prima sessione utile successiva all'approvazione del PTPCT.	7	Contratti pubblici
29	ATTIVITA' Proposta di aggiudicazione in base al prezzo	1- <b>Misura di trasparenza generale e specifica:</b> è necessario pubblicare in amministrazione trasparente tutte le informazioni imposte dal d.lgs. 33/2013 e dal Codice dei contratti pubblici. 2- <b>Misura di controllo specifica:</b> l'organo preposto ai controlli interni verifica, anche a campione, lo svolgimento delle selezioni.	La trasparenza deve essere attuata immediatamente. I controlli debbono essere effettuati dalla prima sessione utile successiva all'approvazione del PTPCT.	8	Contratti pubblici
30	ATTIVITA' Proposta di aggiudicazione in base all'OGPE	1- <b>Misura di trasparenza generale e specifica:</b> è necessario pubblicare in amministrazione trasparente tutte le informazioni imposte dal d.lgs. 33/2013 e dal Codice dei contratti pubblici. 2- <b>Misura di controllo specifica:</b> l'organo preposto ai controlli interni verifica, anche a campione, lo svolgimento delle selezioni.	La trasparenza deve essere attuata immediatamente. I controlli debbono essere effettuati dalla prima sessione utile successiva all'approvazione del PTPCT.	9	Contratti pubblici
31	Programmazione dei lavori art. 21	1- <b>Misura di trasparenza generale:</b> si ritiene sufficiente la pubblicazione di tutte le informazioni richieste dal d.lgs. 33/2013 ed assicurare il correlato "accesso civico".	La trasparenza deve essere attuata immediatamente.	10	Contratti pubblici
32	Programmazione di forniture e di servizi	1- <b>Misura di trasparenza generale:</b> si ritiene sufficiente la pubblicazione di tutte le informazioni richieste dal d.lgs. 33/2013 ed assicurare il correlato "accesso civico".	La trasparenza deve essere attuata immediatamente.	11	Contratti pubblici
33	Gestione e archiviazione dei contratti pubblici	1- <b>Misura di trasparenza generale:</b> si ritiene sufficiente la pubblicazione di tutte le informazioni richieste dal d.lgs. 33/2013 ed assicurare il correlato "accesso civico".	La trasparenza deve essere attuata immediatamente.	12	Contratti pubblici

34	Accertamenti e verifiche dei tributi locali	1- Misura di trasparenza generale, e doveroso pubblicare tutte le informazioni elencate dal d.lgs. 33/2013. 2- Misura di controllo: controlli periodici, anche a campione. 3- Formazione: al personale deve essere somministrata adeguata formazione tecnico/giuridica.	La trasparenza deve essere attuata immediatamente. I controlli debbono essere effettuati dalla prima sessione utile successiva all'approvazione del PT/PTCT. La formazione deve essere somministrata nel corso di ciascun anno in misura adeguata.	1	Controlli, verifiche, ispezioni e sanzioni		
35	Accertamenti con adesione dei tributi locali	1- Misura di trasparenza generale, e doveroso pubblicare tutte le informazioni elencate dal d.lgs. 33/2013. 2- Misura di controllo: controlli periodici, anche a campione. 3- Formazione: al personale deve essere somministrata adeguata formazione tecnico/giuridica.	La trasparenza deve essere attuata immediatamente. I controlli debbono essere effettuati dalla prima sessione utile successiva all'approvazione del PT/PTCT. La formazione deve essere somministrata nel corso di ciascun anno in misura adeguata.	2	Controlli, verifiche, ispezioni e sanzioni		
36	Accertamenti e controlli sull'attività edilizia privata (abusivi)	1- Misura di trasparenza generale, e doveroso pubblicare tutte le informazioni elencate dal d.lgs. 33/2013. 2- Misura di controllo: controlli periodici, anche a campione. 3- Formazione: al personale deve essere somministrata adeguata formazione tecnico/giuridica.	La trasparenza deve essere attuata immediatamente. I controlli debbono essere effettuati dalla prima sessione utile successiva all'approvazione del PT/PTCT. La formazione deve essere somministrata nel corso di ciascun anno in misura adeguata.	3	Controlli, verifiche, ispezioni e sanzioni		
37	Vigilanza sulla circolazione e la sosta	1- Misura di trasparenza generale, e doveroso pubblicare tutte le informazioni elencate dal d.lgs. 33/2013. 2- Misura di controllo: controlli periodici, anche a campione. 3- Formazione: al personale deve essere somministrata adeguata formazione tecnico/giuridica.	La trasparenza deve essere attuata immediatamente. I controlli debbono essere effettuati dalla prima sessione utile successiva all'approvazione del PT/PTCT. La formazione deve essere somministrata nel corso di ciascun anno in misura adeguata.	4	Controlli, verifiche, ispezioni e sanzioni		1- Misura di trasparenza generale, e doveroso pubblicare tutte le informazioni elencate dal d.lgs. 33/2013. 2- Misura di controllo: controlli periodici, anche a campione. 3- Formazione: al personale deve essere somministrata adeguata formazione tecnico/giuridica.
38	Vigilanza e verifiche su attività commerciali in sede fissa	1- Misura di trasparenza generale, e doveroso pubblicare tutte le informazioni elencate dal d.lgs. 33/2013. 2- Misura di controllo: controlli periodici, anche a campione. 3- Formazione: al personale deve essere somministrata adeguata formazione tecnico/giuridica.	La trasparenza deve essere attuata immediatamente. I controlli debbono essere effettuati dalla prima sessione utile successiva all'approvazione del PT/PTCT. La formazione deve essere somministrata nel corso di ciascun anno in misura adeguata.	5	Controlli, verifiche, ispezioni e sanzioni		
39	Vigilanza e verifiche su mercati ed ambulanti	1- Misura di trasparenza generale, e doveroso pubblicare tutte le informazioni elencate dal d.lgs. 33/2013. 2- Misura di controllo: controlli periodici, anche a campione. 3- Formazione: al personale deve essere somministrata adeguata formazione tecnico/giuridica.	La trasparenza deve essere attuata immediatamente. I controlli debbono essere effettuati dalla prima sessione utile successiva all'approvazione del PT/PTCT. La formazione deve essere somministrata nel corso di ciascun anno in misura adeguata.	5	Controlli, verifiche, ispezioni e sanzioni		
40	Controlli sull'uso del territorio	1- Misura di trasparenza generale, e doveroso pubblicare tutte le informazioni elencate dal d.lgs. 33/2013. 2- Misura di controllo: controlli periodici, anche a campione. 3- Formazione: al personale deve essere somministrata adeguata formazione tecnico/giuridica.	La trasparenza deve essere attuata immediatamente. I controlli debbono essere effettuati dalla prima sessione utile successiva all'approvazione del PT/PTCT. La formazione deve essere somministrata nel corso di ciascun anno in misura adeguata.	7	Controlli, verifiche, ispezioni e sanzioni		
41	Controlli sull'abbandono di rifiuti urbani	1- Misura di trasparenza generale, e doveroso pubblicare tutte le informazioni elencate dal d.lgs. 33/2013. 2- Misura di controllo: controlli periodici, anche a campione. 3- Formazione: al personale deve essere somministrata adeguata formazione tecnico/giuridica.	La trasparenza deve essere attuata immediatamente. I controlli debbono essere effettuati dalla prima sessione utile successiva all'approvazione del PT/PTCT. La formazione deve essere somministrata nel corso di ciascun anno in misura adeguata.	8	Controlli, verifiche, ispezioni e sanzioni		

	<p>La trasparenza deve essere attuata immediatamente. I controlli debbono essere effettuati dalla prima sessione utile successiva all'approvazione del PTCT. La formazione deve essere somministrata nel corso di ciascun anno in misura adeguata. La rotazione dovrà essere attuata alla prima scadenza utile di ciascun incarico.</p>				<p>1- Misura di trasparenza generale e specifica: è necessario pubblicare in amministrazione trasparente tutte le informazioni imposte dal d.lgs. 33/2013 e dal Codice dei contratti pubblici. 2- Misura di controllo specifica: verificare l'esecuzione del contratto. 3- Formazione: al personale deve essere somministrata adeguata formazione tecnico/giuridica. 4- Rotazione: è necessaria la rotazione del personale dirigente, nonché di singoli responsabili di procedimento.</p>	<p>1 <b>Gestione dei rifiuti</b></p>	
<p>42</p> <p>Raccolta, recupero e smaltimento rifiuti</p>	<p>1- Misura di trasparenza generale e specifica: è necessario pubblicare in amministrazione trasparente tutte le informazioni imposte dal d.lgs. 33/2013 e dal Codice dei contratti pubblici. 2- Misura di controllo specifica: verificare l'esecuzione del contratto. 3- Formazione: al personale deve essere somministrata adeguata formazione tecnico/giuridica. 4- Rotazione: è necessaria la rotazione del personale dirigente, nonché di singoli responsabili di procedimento.</p>	<p>La trasparenza deve essere attuata immediatamente. I controlli debbono essere effettuati dalla prima sessione utile successiva all'approvazione del PTCT. La formazione deve essere somministrata nel corso di ciascun anno in misura adeguata. La rotazione dovrà essere attuata alla prima scadenza utile di ciascun incarico.</p>	<p>1</p>	<p>Gestione delle entrate, delle spese e del patrimonio</p>		<p>1</p>	
<p>43</p> <p>Gestione delle sanzioni per violazioni del Codice della strada</p>	<p>1- Misura di trasparenza generale: è doveroso pubblicare tutte le informazioni elencate dal d.lgs. 33/2013. 2- Misura di controllo: controlli periodici, anche a campione. 3- Formazione: al personale deve essere somministrata adeguata formazione tecnico/giuridica.</p>	<p>La trasparenza deve essere attuata immediatamente. I controlli debbono essere effettuati dalla prima sessione utile successiva all'approvazione del PTCT. La formazione deve essere somministrata nel corso di ciascun anno in misura adeguata.</p>	<p>1</p>	<p>Gestione delle entrate, delle spese e del patrimonio</p>		<p>1</p>	
<p>44</p> <p>Gestione ordinaria delle entrate</p>	<p>1- Misura di trasparenza generale: si ritiene sufficiente la pubblicazione di tutte le informazioni richieste dal d.lgs. 33/2013 ed assicurare il correlato "accesso civico".</p>	<p>La trasparenza deve essere attuata immediatamente.</p>	<p>2</p>	<p>Gestione delle entrate, delle spese e del patrimonio</p>		<p>2</p>	
<p>45</p> <p>Gestione ordinaria delle spese di bilancio</p>	<p>1- Misura di trasparenza generale e doveroso pubblicare tutte le informazioni elencate dal d.lgs. 33/2013. 2- Misura di controllo: controlli periodici, anche a campione. 3- Formazione: al personale deve essere somministrata adeguata formazione tecnico/giuridica.</p>	<p>La trasparenza deve essere attuata immediatamente. I controlli debbono essere effettuati dalla prima sessione utile successiva all'approvazione del PTCT. La formazione deve essere somministrata nel corso di ciascun anno in misura adeguata.</p>	<p>3</p>	<p>Gestione delle entrate, delle spese e del patrimonio</p>		<p>3</p>	
<p>46</p> <p>Adempimenti fiscali</p>	<p>1- Misura di trasparenza generale: si ritiene sufficiente la pubblicazione di tutte le informazioni richieste dal d.lgs. 33/2013 ed assicurare il correlato "accesso civico".</p>	<p>La trasparenza deve essere attuata immediatamente.</p>	<p>4</p>	<p>Gestione delle entrate, delle spese e del patrimonio</p>		<p>4</p>	
<p>47</p> <p>Stipendi del personale</p>	<p>1- Misura di trasparenza generale: si ritiene sufficiente la pubblicazione di tutte le informazioni richieste dal d.lgs. 33/2013 ed assicurare il correlato "accesso civico".</p>	<p>La trasparenza deve essere attuata immediatamente.</p>	<p>5</p>	<p>Gestione delle entrate, delle spese e del patrimonio</p>		<p>5</p>	
<p>48</p> <p>Tributi locali (IMU, addizionale IRPEF, ecc.)</p>	<p>1- Misura di trasparenza generale: si ritiene sufficiente la pubblicazione di tutte le informazioni richieste dal d.lgs. 33/2013 ed assicurare il correlato "accesso civico".</p>	<p>La trasparenza deve essere attuata immediatamente.</p>	<p>6</p>	<p>Gestione delle entrate, delle spese e del patrimonio</p>		<p>6</p>	



49	manutenzione delle aree verdi	1- <b>Misura di trasparenza generale:</b> si ritiene sufficiente la pubblicazione di tutte le informazioni richieste dal d.lgs. 33/2013 ed assicurare il correlato "accesso civico".	La trasparenza deve essere attuata immediatamente.	7	Gestione delle entrate, delle spese e del patrimonio	<p>La trasparenza deve essere attuata immediatamente. I controlli debbono essere effettuati dalla prima sessione utile successiva all'approvazione del RPCT. La formazione deve essere somministrata nel corso di ciascun anno in misura adeguata.</p> <p>1- Misura di trasparenza generale: è doveroso pubblicare tutte le informazioni elencate dal d.lgs. 33/2013. 2- Misura di controllo: controlli periodici, anche a campione. 3- Formazione: al personale deve essere somministrata adeguata formazione tecnico/giuridica.</p>
50	manutenzione delle strade e delle aree pubbliche	1- <b>Misura di trasparenza generale:</b> si ritiene sufficiente la pubblicazione di tutte le informazioni richieste dal d.lgs. 33/2013 ed assicurare il correlato "accesso civico".	La trasparenza deve essere attuata immediatamente.	8	Gestione delle entrate, delle spese e del patrimonio	
51	installazione e manutenzione segnaletica, orizzontale e verticale, su strade e aree	1- <b>Misura di trasparenza generale:</b> si ritiene sufficiente la pubblicazione di tutte le informazioni richieste dal d.lgs. 33/2013 ed assicurare il correlato "accesso civico".	La trasparenza deve essere attuata immediatamente.	9	Gestione delle entrate, delle spese e del patrimonio	
52	servizio di rimozione della neve e del ghiaccio su strade e aree pubbliche	1- <b>Misura di trasparenza generale:</b> si ritiene sufficiente la pubblicazione di tutte le informazioni richieste dal d.lgs. 33/2013 ed assicurare il correlato "accesso civico".	La trasparenza deve essere attuata immediatamente.	10	Gestione delle entrate, delle spese e del patrimonio	
53	manutenzione dei cimiteri	1- <b>Misura di trasparenza generale:</b> si ritiene sufficiente la pubblicazione di tutte le informazioni richieste dal d.lgs. 33/2013 ed assicurare il correlato "accesso civico".	La trasparenza deve essere attuata immediatamente.	11	Gestione delle entrate, delle spese e del patrimonio	
54	servizi di custodia del cimiteri	1- <b>Misura di trasparenza generale:</b> si ritiene sufficiente la pubblicazione di tutte le informazioni richieste dal d.lgs. 33/2013 ed assicurare il correlato "accesso civico".	La trasparenza deve essere attuata immediatamente.	12	Gestione delle entrate, delle spese e del patrimonio	
55	manutenzione degli impianti di proprietà dell'ente	1- <b>Misura di trasparenza generale:</b> si ritiene sufficiente la pubblicazione di tutte le informazioni richieste dal d.lgs. 33/2013 ed assicurare il correlato "accesso civico".	La trasparenza deve essere attuata immediatamente.	13	Gestione delle entrate, delle spese e del patrimonio	
56	manutenzione degli edifici scolastici	1- <b>Misura di trasparenza generale:</b> si ritiene sufficiente la pubblicazione di tutte le informazioni richieste dal d.lgs. 33/2013 ed assicurare il correlato "accesso civico".	La trasparenza deve essere attuata immediatamente.	14	Gestione delle entrate, delle spese e del patrimonio	
57	servizi di pubblica illuminazione	1- <b>Misura di trasparenza generale:</b> si ritiene sufficiente la pubblicazione di tutte le informazioni richieste dal d.lgs. 33/2013 ed assicurare il correlato "accesso civico".	La trasparenza deve essere attuata immediatamente.	15	Gestione delle entrate, delle spese e del patrimonio	
58	manutenzione della rete e degli impianti di pubblica illuminazione	1- <b>Misura di trasparenza generale:</b> si ritiene sufficiente la pubblicazione di tutte le informazioni richieste dal d.lgs. 33/2013 ed assicurare il correlato "accesso civico".	La trasparenza deve essere attuata immediatamente.	16	Gestione delle entrate, delle spese e del patrimonio	

59	servizi di gestione biblioteche	1- <b>Misura di trasparenza generale:</b> si ritiene sufficiente la pubblicazione di tutte le informazioni richieste dal d.lgs. 33/2013 ed assicurare il correlato "accesso civico".	La trasparenza deve essere attuata immediatamente.	17	Gestione delle entrate, delle spese e del patrimonio
60	servizi di gestione musei	1- <b>Misura di trasparenza generale:</b> si ritiene sufficiente la pubblicazione di tutte le informazioni richieste dal d.lgs. 33/2013 ed assicurare il correlato "accesso civico".	La trasparenza deve essere attuata immediatamente.	18	Gestione delle entrate, delle spese e del patrimonio
61	servizi di gestione delle farmacie	1- <b>Misura di trasparenza generale:</b> si ritiene sufficiente la pubblicazione di tutte le informazioni richieste dal d.lgs. 33/2013 ed assicurare il correlato "accesso civico".	La trasparenza deve essere attuata immediatamente.	19	Gestione delle entrate, delle spese e del patrimonio
62	servizi di gestione impianti sportivi	1- <b>Misura di trasparenza generale:</b> si ritiene sufficiente la pubblicazione di tutte le informazioni richieste dal d.lgs. 33/2013 ed assicurare il correlato "accesso civico".	La trasparenza deve essere attuata immediatamente.	20	Gestione delle entrate, delle spese e del patrimonio
63	servizi di gestione hardware e software	1- <b>Misura di trasparenza generale:</b> si ritiene sufficiente la pubblicazione di tutte le informazioni richieste dal d.lgs. 33/2013 ed assicurare il correlato "accesso civico".	La trasparenza deve essere attuata immediatamente.	21	Gestione delle entrate, delle spese e del patrimonio
64	servizi di disaster recovery e backup	1- <b>Misura di trasparenza generale:</b> si ritiene sufficiente la pubblicazione di tutte le informazioni richieste dal d.lgs. 33/2013 ed assicurare il correlato "accesso civico".	La trasparenza deve essere attuata immediatamente.	22	Gestione delle entrate, delle spese e del patrimonio
65	gestione del sito web	1- <b>Misura di trasparenza generale:</b> si ritiene sufficiente la pubblicazione di tutte le informazioni richieste dal d.lgs. 33/2013 ed assicurare il correlato "accesso civico".	La trasparenza deve essere attuata immediatamente.	23	Gestione delle entrate, delle spese e del patrimonio
66	Gestione delle Isole ecologiche	1- Misura di trasparenza generale: è doveroso pubblicare tutte le informazioni elencate dal d.lgs. 33/2013. 2- Misura di controllo: controlli periodici, anche a campione. 3- Formazione: al personale deve essere somministrata adeguata formazione tecnico/giuridica.	La trasparenza deve essere attuata immediatamente. I controlli debbono essere effettuati dalla prima sessione utile successiva all'approvazione del PT/PCT. La formazione deve essere somministrata nel corso di ciascun anno in misura adeguata.	2	Gestione rifiuti
67	Pulizia delle strade e delle aree pubbliche	1- Misura di trasparenza generale: è doveroso pubblicare tutte le informazioni elencate dal d.lgs. 33/2013. 2- Misura di controllo: controlli periodici, anche a campione. 3- Formazione: al personale deve essere somministrata adeguata formazione tecnico/giuridica.	La trasparenza deve essere attuata immediatamente. I controlli debbono essere effettuati dalla prima sessione utile successiva all'approvazione del PT/PCT. La formazione deve essere somministrata nel corso di ciascun anno in misura adeguata.	3	Gestione rifiuti
68	Pulizia dei cimiteri	1- Misura di trasparenza generale: è doveroso pubblicare tutte le informazioni elencate dal d.lgs. 33/2013. 2- Misura di controllo: controlli periodici, anche a campione. 3- Formazione: al personale deve essere somministrata adeguata formazione tecnico/giuridica.	La trasparenza deve essere attuata immediatamente. I controlli debbono essere effettuati dalla prima sessione utile successiva all'approvazione del PT/PCT. La formazione deve essere somministrata nel corso di ciascun anno in misura adeguata.	4	Gestione rifiuti

La trasparenza deve essere attuata immediatamente. I controlli debbono essere effettuati dalla prima sessione utile successiva all'approvazione del PT/PCT. La formazione deve essere somministrata nel corso di ciascun anno in misura adeguata. La rotazione deve essere attuata alla prima scadenza utile di ciascun incarico.

1- Misura di trasparenza generale e specifica, è necessario pubblicare in amministrazione trasparente tutte le informazioni imposte dal d.lgs. 33/2013 e dal Codice dei contratti pubblici. 2- Misura di controllo specifica verificare l'esecuzione dei contratti. 3- Formazione: al personale deve essere somministrata adeguata formazione tecnico/giuridica. 4- Rotazione: è necessaria la rotazione del personale dirigente, nonché di singoli responsabili di procedimento.



	Essere amministrato da soggetti autorizzati	Esercizio di poteri di gestione	Esercizio di poteri di gestione	Esercizio di poteri di gestione	Esercizio di poteri di gestione	Esercizio di poteri di gestione	Esercizio di poteri di gestione
76	Procedimento per l'insediamento di una nuova cava	1- Misura di trasparenza generale e specifica; è necessario pubblicare in amministrazione trasparente tutte le informazioni contenute nel d.lgs. 33/2013. 2- Misura di controllo specifica: accertare la regolarità delle nuove procedure di pianificazione e autorizzazione. 3- Formazione: al personale deve essere somministrata formazione tecnico/giuridica in materia; 4- Rotazione: è necessaria la rotazione del personale dirigente, nonché di singoli responsabili di procedimento.	La trasparenza deve essere attuata immediatamente. I controlli debbono essere effettuati dalla prima sessione utile successiva all'approvazione del PTPT. La formazione deve essere somministrata nel corso di ciascun anno in misura adeguata. La rotazione dovrà essere attuata alla prima scadenza utile di ciascun incarico.	5	Governo del territorio	Esercizio di poteri di gestione	Esercizio di poteri di gestione
77	Procedimento urbanistico per l'insediamento di un centro commerciale	1- Misura di trasparenza generale e specifica; è necessario pubblicare in amministrazione trasparente tutte le informazioni contenute nel d.lgs. 33/2013. 2- Misura di controllo specifica: accertare la regolarità delle nuove procedure di pianificazione e autorizzazione. 3- Formazione: al personale deve essere somministrata formazione tecnico/giuridica in materia; 4- Rotazione: è necessaria la rotazione del personale dirigente, nonché di singoli responsabili di procedimento.	La trasparenza deve essere attuata immediatamente. I controlli debbono essere effettuati dalla prima sessione utile successiva all'approvazione del PTPT. La formazione deve essere somministrata nel corso di ciascun anno in misura adeguata. La rotazione dovrà essere attuata alla prima scadenza utile di ciascun incarico.	3	Pianificazione urbanistica	Esercizio di poteri di gestione	Esercizio di poteri di gestione
78	Sicurezza ed ordine pubblico	1- Misura di trasparenza generale: si ritiene sufficiente la pubblicazione di tutte le informazioni richieste dal d.lgs. 33/2013 ed assicurare il correlato "accesso civico".	La trasparenza deve essere attuata immediatamente.	6	Governo del territorio	Esercizio di poteri di gestione	Esercizio di poteri di gestione
79	Servizi di protezione civile	1- Misura di trasparenza generale: si ritiene sufficiente la pubblicazione di tutte le informazioni richieste dal d.lgs. 33/2013 ed assicurare il correlato "accesso civico".	La trasparenza deve essere attuata immediatamente.	7	Governo del territorio	Esercizio di poteri di gestione	Esercizio di poteri di gestione
80	Designazione dei rappresentanti dell'ente presso enti, società, fondazioni.	1- Misura di trasparenza generale: è doveroso pubblicare tutte le informazioni elencate dal d.lgs. 33/2013. 2- Misura di controllo: controlli periodici, anche a campione. 3- Formazione: al personale deve essere somministrata adeguata formazione tecnico/giuridica.	La trasparenza deve essere attuata immediatamente. I controlli debbono essere effettuati dalla prima sessione utile successiva all'approvazione del PTPT. La formazione deve essere somministrata nel corso di ciascun anno in misura adeguata.	1	Incarichi e nomine	Esercizio di poteri di gestione	Esercizio di poteri di gestione
81	Concessione di sovvenzioni, contributi, sussidi, etc.	1- Misura di trasparenza generale: è doveroso pubblicare tutte le informazioni elencate dal d.lgs. 33/2013. 2- Misura di controllo: controlli periodici, anche a campione. 3- Formazione: al personale deve essere somministrata adeguata formazione tecnico/giuridica.	La trasparenza deve essere attuata immediatamente. I controlli debbono essere effettuati dalla prima sessione utile successiva all'approvazione del PTPT. La formazione deve essere somministrata nel corso di ciascun anno in misura adeguata.	1	Provvedimenti ampliativi della sfera giuridica dei destinatari con effetto economico diretto e immediato	Esercizio di poteri di gestione	Esercizio di poteri di gestione

<p>Autonizzazioni ex artt. 69 e 69 del TUIPS (spettacoli, intrattenimenti, ecc.)</p>	<p>1- Misura di trasparenza generale: è doveroso pubblicare tutte le informazioni elencate dal d.lgs. 33/2013. 2- Misura di controllo: controlli periodici, anche a campione. 3- Formazione: al personale deve essere somministrata adeguata formazione tecnico/giuridica.</p>	<p>La trasparenza deve essere attuata immediatamente. I controlli debbono essere effettuati dalla prima sessione utile successiva all'approvazione del PTCT. La formazione deve essere somministrata nel corso di ciascun anno in misura adeguata.</p>	<p>2</p>	<p>Provvedimenti ampliativi della sfera giuridica dei destinatari con effetto economico diretto e immediato</p>
<p>Servizi per minori e famiglie</p>	<p>1- Misura di trasparenza generale: è doveroso pubblicare tutte le informazioni elencate dal d.lgs. 33/2013. 2- Misura di controllo: controlli periodici, anche a campione. 3- Formazione: al personale deve essere somministrata adeguata formazione tecnico/giuridica.</p>	<p>La trasparenza deve essere attuata immediatamente. I controlli debbono essere effettuati dalla prima sessione utile successiva all'approvazione del PTCT. La formazione deve essere somministrata nel corso di ciascun anno in misura adeguata.</p>	<p>3</p>	<p>Provvedimenti ampliativi della sfera giuridica dei destinatari con effetto economico diretto e immediato</p>
<p>Servizi assistenziali e socio-sanitari per anziani</p>	<p>1- Misura di trasparenza generale: è doveroso pubblicare tutte le informazioni elencate dal d.lgs. 33/2013. 2- Misura di controllo: controlli periodici, anche a campione. 3- Formazione: al personale deve essere somministrata adeguata formazione tecnico/giuridica.</p>	<p>La trasparenza deve essere attuata immediatamente. I controlli debbono essere effettuati dalla prima sessione utile successiva all'approvazione del PTCT. La formazione deve essere somministrata nel corso di ciascun anno in misura adeguata.</p>	<p>4</p>	<p>Provvedimenti ampliativi della sfera giuridica dei destinatari con effetto economico diretto e immediato</p>
<p>Servizi per disabili</p>	<p>1- Misura di trasparenza generale: è doveroso pubblicare tutte le informazioni elencate dal d.lgs. 33/2013. 2- Misura di controllo: controlli periodici, anche a campione. 3- Formazione: al personale deve essere somministrata adeguata formazione tecnico/giuridica.</p>	<p>La trasparenza deve essere attuata immediatamente. I controlli debbono essere effettuati dalla prima sessione utile successiva all'approvazione del PTCT. La formazione deve essere somministrata nel corso di ciascun anno in misura adeguata.</p>	<p>5</p>	<p>Provvedimenti ampliativi della sfera giuridica dei destinatari con effetto economico diretto e immediato</p>
<p>Servizi per adulti in difficoltà</p>	<p>1- Misura di trasparenza generale: è doveroso pubblicare tutte le informazioni elencate dal d.lgs. 33/2013. 2- Misura di controllo: controlli periodici, anche a campione. 3- Formazione: al personale deve essere somministrata adeguata formazione tecnico/giuridica.</p>	<p>La trasparenza deve essere attuata immediatamente. I controlli debbono essere effettuati dalla prima sessione utile successiva all'approvazione del PTCT. La formazione deve essere somministrata nel corso di ciascun anno in misura adeguata.</p>	<p>6</p>	<p>Provvedimenti ampliativi della sfera giuridica dei destinatari con effetto economico diretto e immediato</p>
<p>Servizi di interazione dei cittadini stranieri</p>	<p>1- Misura di trasparenza generale: è doveroso pubblicare tutte le informazioni elencate dal d.lgs. 33/2013. 2- Misura di controllo: controlli periodici, anche a campione. 3- Formazione: al personale deve essere somministrata adeguata formazione tecnico/giuridica.</p>	<p>La trasparenza deve essere attuata immediatamente. I controlli debbono essere effettuati dalla prima sessione utile successiva all'approvazione del PTCT. La formazione deve essere somministrata nel corso di ciascun anno in misura adeguata.</p>	<p>7</p>	<p>Provvedimenti ampliativi della sfera giuridica dei destinatari con effetto economico diretto e immediato</p>

La trasparenza deve essere attuata immediatamente. I controlli debbono essere effettuati data prima sessione

1- Misura di trasparenza generale: è doveroso pubblicare tutte le informazioni elencate dal d.lgs. 33/2013. 2- Misura di controllo: controlli

88	Gestione delle sepolture e dei loculi.	1- <b>Misura di trasparenza generale:</b> si ritiene sufficiente la pubblicazione di tutte le informazioni richieste dal d.lgs. 33/2013 ed assicurare il correlato "accesso civico".	La trasparenza deve essere attuata immediatamente	8	Provvedimenti ampliativi della sfera giuridica dei destinatari con effetto economico diretto e immediato	utile successiva all'approvazione del PTCT. La formazione deve essere somministrata nel corso di ciascun anno in misura adeguata.
89	Concessioni comunali per tombe di famiglia	1- <b>Misura di trasparenza generale:</b> si ritiene sufficiente la pubblicazione di tutte le informazioni richieste dal d.lgs. 33/2013 ed assicurare il correlato "accesso civico".	La trasparenza deve essere attuata immediatamente	9	Provvedimenti ampliativi della sfera giuridica dei destinatari con effetto economico diretto e immediato	
90	Procedimenti di esumazione ed estumulazione	1- <b>Misura di trasparenza generale:</b> si ritiene sufficiente la pubblicazione di tutte le informazioni richieste dal d.lgs. 33/2013 ed assicurare il correlato "accesso civico".	La trasparenza deve essere attuata immediatamente	10	Provvedimenti ampliativi della sfera giuridica dei destinatari con effetto economico diretto e immediato	
91	Gestione degli alloggi pubblici	1- <b>Misura di trasparenza generale:</b> si ritiene sufficiente la pubblicazione di tutte le informazioni richieste dal d.lgs. 33/2013 ed assicurare il correlato "accesso civico". 2- <b>Misura di controllo:</b> controlli periodici, anche a campione. 3- <b>Formazione:</b> al personale deve essere somministrato adeguata formazione tecnico-giuridica.	La trasparenza deve essere attuata immediatamente. I controlli debbono essere effettuati dalla prima sessione utile successiva all'approvazione del PTCT. La formazione deve essere somministrata nel corso di ciascun anno in misura adeguata.	11	Provvedimenti ampliativi della sfera giuridica dei destinatari con effetto economico diretto e immediato	
92	Gestione del diritto allo studio e del sostegno scolastico	1- <b>Misura di trasparenza generale:</b> si ritiene sufficiente la pubblicazione di tutte le informazioni richieste dal d.lgs. 33/2013 ed assicurare il correlato "accesso civico".	La trasparenza deve essere attuata immediatamente.	12	Provvedimenti ampliativi della sfera giuridica dei destinatari con effetto economico diretto e immediato	
93	Asili nido	1- <b>Misura di trasparenza generale:</b> si ritiene sufficiente la pubblicazione di tutte le informazioni richieste dal d.lgs. 33/2013 ed assicurare il correlato "accesso civico".	La trasparenza deve essere attuata immediatamente	13	Provvedimenti ampliativi della sfera giuridica dei destinatari con effetto economico diretto e immediato	
94	Servizio di "dopo scuola"	1- <b>Misura di trasparenza generale:</b> si ritiene sufficiente la pubblicazione di tutte le informazioni richieste dal d.lgs. 33/2013 ed assicurare il correlato "accesso civico".	La trasparenza deve essere attuata immediatamente.	14	Provvedimenti ampliativi della sfera giuridica dei destinatari con effetto economico diretto e immediato	
95	Servizio di trasporto scolastico	1- <b>Misura di trasparenza generale:</b> si ritiene sufficiente la pubblicazione di tutte le informazioni richieste dal d.lgs. 33/2013 ed assicurare il correlato "accesso civico".	La trasparenza deve essere attuata immediatamente	15	Provvedimenti ampliativi della sfera giuridica dei destinatari con effetto economico diretto e immediato	

96	Servizio di rinvenza	1- <b>Misura di trasparenza generale:</b> si ritiene sufficiente la pubblicazione di tutte le informazioni richieste dal d.lgs. 33/2013 ed assicurare il correlato "accesso civico".	La trasparenza deve essere attuata immediatamente.	16	Provvedimenti ampliativi della sfera giuridica dei destinatari con effetto economico diretto e immediato	
97	Autorizzazione all'occupazione del suolo pubblico	1- <b>Misura di trasparenza generale:</b> si ritiene sufficiente la pubblicazione di tutte le informazioni richieste dal d.lgs. 33/2013 ed assicurare il correlato "accesso civico".	La trasparenza deve essere attuata immediatamente.	1	Provvedimenti ampliativi della sfera giuridica dei destinatari privi di effetto economico diretto e immediato	
98	Pratiche anagrafiche	1- <b>Misura di trasparenza generale:</b> si ritiene sufficiente la pubblicazione di tutte le informazioni richieste dal d.lgs. 33/2013 ed assicurare il correlato "accesso civico".	La trasparenza deve essere attuata immediatamente.	2	Provvedimenti ampliativi della sfera giuridica dei destinatari privi di effetto economico diretto e immediato	
99	Certificazioni anagrafiche	1- <b>Misura di trasparenza generale:</b> si ritiene sufficiente la pubblicazione di tutte le informazioni richieste dal d.lgs. 33/2013 ed assicurare il correlato "accesso civico".	La trasparenza deve essere attuata immediatamente.	3	Provvedimenti ampliativi della sfera giuridica dei destinatari privi di effetto economico diretto e immediato	
100	Atti di nascita, morte, cittadinanza e matrimonio	1- <b>Misura di trasparenza generale:</b> si ritiene sufficiente la pubblicazione di tutte le informazioni richieste dal d.lgs. 33/2013 ed assicurare il correlato "accesso civico".	La trasparenza deve essere attuata immediatamente.	4	Provvedimenti ampliativi della sfera giuridica dei destinatari privi di effetto economico diretto e immediato	
101	Ribasso di documenti di identità	1- <b>Misura di trasparenza generale:</b> si ritiene sufficiente la pubblicazione di tutte le informazioni richieste dal d.lgs. 33/2013 ed assicurare il correlato "accesso civico".	La trasparenza deve essere attuata immediatamente.	5	Provvedimenti ampliativi della sfera giuridica dei destinatari privi di effetto economico diretto e immediato	1- Misura di trasparenza generale: si ritiene sufficiente la pubblicazione di tutte le informazioni richieste dal d.lgs. 33/2013 ed assicurare il correlato "accesso civico".  La trasparenza deve essere attuata immediatamente.
102	Ribasso di pattoconi	1- <b>Misura di trasparenza generale:</b> si ritiene sufficiente la pubblicazione di tutte le informazioni richieste dal d.lgs. 33/2013 ed assicurare il correlato "accesso civico".	La trasparenza deve essere attuata immediatamente.	6	Provvedimenti ampliativi della sfera giuridica dei destinatari privi di effetto economico diretto e immediato	
103	Gestione della leva	1- <b>Misura di trasparenza generale:</b> si ritiene sufficiente la pubblicazione di tutte le informazioni richieste dal d.lgs. 33/2013 ed assicurare il correlato "accesso civico".	La trasparenza deve essere attuata immediatamente.	7	Provvedimenti ampliativi della sfera giuridica dei destinatari privi di effetto economico diretto e immediato	
104	Consultazioni elettorali	1- <b>Misura di trasparenza generale:</b> si ritiene sufficiente la pubblicazione di tutte le informazioni richieste dal d.lgs. 33/2013 ed assicurare il correlato "accesso civico".	La trasparenza deve essere attuata immediatamente.	8	Provvedimenti ampliativi della sfera giuridica dei destinatari privi di effetto economico diretto e immediato	
105	Gestione dell'elettorato	1- <b>Misura di trasparenza generale:</b> si ritiene sufficiente la pubblicazione di tutte le informazioni richieste dal d.lgs. 33/2013 ed assicurare il correlato "accesso civico".	La trasparenza deve essere attuata immediatamente.	9	Provvedimenti ampliativi della sfera giuridica dei destinatari privi di effetto economico diretto e immediato	





COMUNE DI BORCA DI CADORE - Allegato al Piano triennale per la prevenzione della corruzione e della trasparenza 2023-2024

		Competenze							
Denominazione sotto-sezione livello 1 (Macrofamiglie)	Denominazione sotto-sezione 2 livello (Tipologie di dati)	Riferimento normativo	Denominazione del singolo obbligo	Contenuti dell'obbligo	Aggiornamento	Servizio	Responsabile della trasmissione dei dati	Responsabile della pubblicazione dei dati	
Disposizioni generali	Piano triennale per la prevenzione della corruzione e della trasparenza	Art. 10, c. 8, lett. a), d.lgs. n. 33/2013	Piano triennale per la prevenzione della corruzione e della trasparenza (PTPCT)	Piano triennale per la prevenzione della corruzione e della trasparenza e suoi allegati, le misure integrative di prevenzione della corruzione individuate ai sensi dell'articolo 1, comma 2-bis della legge n. 190 del 2012, (MOG 231) ( <u>link alla sottosezione Altri contenuti/Amministrazioni</u> )	Tempestivo (ex art. 8, d.lgs. n. 33/2013)	Segreteria	Responsabile del servizio o delegato	Responsabile del servizio	
		Art. 12, c. 1, d.lgs. n. 33/2013	Riferimenti normativi su organizzazione e attività	Riferimenti normativi con i relativi link alle norme di legge statele pubblicate nella banca dati "Normativa" che regolano l'istituzione, l'organizzazione e l'attività delle pubbliche amministrazioni	Tempestivo (ex art. 8, d.lgs. n. 33/2013)	Segreteria	Responsabile del servizio o delegato	Responsabile del servizio	
	Atti generali	Art. 12, c. 1, d.lgs. n. 33/2013	Atti amministrativi generali	Atti amministrativi generali	Direttive, circolari, programmi, istruzioni e ogni atto che dispone in generale sulla organizzazione, sulle funzioni, sugli obiettivi, sui procedimenti, ovvero nei quali si determina l'interpretazione di norme giuridiche che riguardano o dettano disposizioni per l'applicazione di esse	Tempestivo (ex art. 8, d.lgs. n. 33/2013)	Segreteria	Responsabile del servizio o delegato	Responsabile del servizio
		Art. 12, c. 2, d.lgs. n. 33/2013	Documenti di programmazione strategico-gestionale	Documenti di programmazione strategico-gestionale	Direttive ministri, documento di programmazione, obiettivi strategici in materia di prevenzione della corruzione e trasparenza	Tempestivo (ex art. 8, d.lgs. n. 33/2013)	Segreteria	Responsabile del servizio o delegato	Responsabile del servizio
	Atti generali	Art. 12, c. 2, d.lgs. n. 33/2013	Statuti e leggi regionali	Statuti e leggi regionali	Espremi e testi ufficiali, aggiornamenti degli Statuti e delle norme di legge regionali, che regolano le funzioni, l'organizzazione e lo svolgimento delle attività di competenza dell'amministrazione	Tempestivo (ex art. 8, d.lgs. n. 33/2013)	Segreteria	Responsabile del servizio o delegato	Responsabile del servizio
		Art. 55, c. 2, d.lgs. n. 163/2001 Art. 12, c. 1, d.lgs. n. 33/2013	Codice disciplinare e codice di condotta	Codice disciplinare e codice di condotta	Codice disciplinare, recante l'indicazione delle infrazioni del codice disciplinare e relative sanzioni (pubblicazione on line in alternativa all'affissione in luogo accessibile a tutti - art. 7, l. n. 300/1970) Codice di condotta inteso quale codice di comportamento	Tempestivo (ex art. 8, d.lgs. n. 33/2013)	Amministrativo	Responsabile del servizio o delegato	Responsabile del servizio
	Oneri informativi per cittadini e imprese		Art. 12, c. 1-bis, d.lgs. n. 33/2013	Seidenario obblighi amministrativi	Seidenario con l'indicazione delle date di efficacia dei nuovi obblighi amministrativi a carico di cittadini e imprese introdotti dalle amministrazioni secondo le modalità definite con DPCM 8 novembre 2013	Tempestivo	Segreteria	Addeito alla pubblicazione sull'albo pretorio	Responsabile del servizio
			Art. 34, d.lgs. n. 33/2013	Oneri informativi per cittadini e imprese	Regolamenti ministeriali o interministeriali, provvedimenti amministrativi a carattere generale adottati dalle amministrazioni dello Stato per regolare l'esercizio di poteri autorizzatori, concessori o certificatori, nonché l'accesso ai servizi pubblici ovvero la concessione di benefici con allegato elenco di tutti gli oneri informativi gravanti sui cittadini e sulle imprese introdotti o eliminati con i medesimi atti	Dati non più soggetti a pubblicazione obbligatoria ai sensi del d.lgs 97/2016	n/a	n/a	n/a
	Burocrazia zero		Art. 37, c. 3, d.l. n. 69/2013	Burocrazia zero	Casi in cui il rilascio delle autorizzazioni di competenza è sostituito da una comunicazione dell'interessato	Dati non più soggetti a pubblicazione obbligatoria ai sensi del d.lgs 10/2016	n/a	n/a	n/a
			Art. 37, c. 3-bis, d.l. n. 69/2013	Attività soggette a controllo	Elenco delle attività delle imprese soggette a controllo (ovvero per le quali le pubbliche amministrazioni competenti ritengono necessaria l'autorizzazione, la segnalazione certificata di inizio attività o la mera comunicazione)	Tempestivo (ex art. 8, d.lgs. n. 33/2013)	Segreteria	Responsabile del servizio o delegato	Responsabile del servizio
		Art. 14, c. 1, lett. a), d.lgs. n. 33/2013		Organi di indirizzo politico e di amministrazione e gestione, con l'indicazione delle rispettive competenze	Tempestivo (ex art. 8, d.lgs. n. 33/2013)	Segreteria	Responsabile del servizio o delegato	Responsabile del servizio	
		Art. 14, c. 1, lett. b), d.lgs. n. 33/2013		Atto di nomina o di proclamazione, con l'indicazione della durata dell'incarico o del mandato elettivo	Tempestivo (ex art. 8, d.lgs. n. 33/2013)	Segreteria	Responsabile del servizio o delegato	Responsabile del servizio	
		Art. 14, c. 1, lett. b), d.lgs. n. 33/2013	Curriculum vitae		Tempestivo (ex art. 8, d.lgs. n. 33/2013)	Segreteria	Soggetto interessato	Responsabile del servizio	

COMUNE DI BORCA DI CADORE - Allegato al Piano triennale per la prevenzione della corruzione e della trasparenza 2022-2024

Denominazione sotto-sezione livello 1 (Macrofamiglie)	Denominazione sotto-sezione 2 livello (Tipologie di dati)	Riferimento normativo	Denominazione del singolo obbligo	Contenuti dell'obbligo				Aggiornamento	Servizio	Competenze	
				Responsabile della trasmissione dei dati	Responsabile del servizio o delegato	Responsabile della pubblicazione dei dati	Responsabile del servizio				
Titolari di incarichi politici, di amministrazione, di direzione o di governo	Titolari di incarichi politici, di amministrazione, di direzione o di governo	Art. 14, c. 1, lett. c), d) lgs. n. 33/2013	Titolari di incarichi politici di cui all'art. 14, co. 1, del d.lgs. n. 33/2013 (da pubblicare in tabella)	Compensi di qualsiasi natura connessi all'assunzione della carica	1) dichiarazione concernente diritti reali su beni immobili e su beni mobili iscritti in pubblici registri, titolarità di imprese, azioni di società, quote di partecipazione a società, esercizio di funzioni di amministratore o di sindaco di società, con l'opposizione della formula «sul mio onore affermo che la dichiarazione corrisponde al vero» [Per il soggetto, il coniuge non separato e i parenti entro il secondo grado, ove gli stessi vi consentano (NB: dando eventualmente evidenza del mancato consenso) e riferita al momento dell'assunzione dell'incarico]	Temporaneo (ex art. 8, d.lgs. n. 33/2013)	Segreteria	Responsabile del servizio o delegato	Responsabile del servizio		
				Importi di viaggi di servizio e missioni pagati con fondi pubblici							
				Dati relativi all'assunzione di altre cariche, presso enti pubblici o privati, e relativi compensi a qualsiasi titolo corrisposti							
				Altri eventuali incarichi con oneri a carico della finanza pubblica e indicazione dei compensi spettanti							
				Nessuno (va presentata una sola volta entro 3 mesi dalla elezione, dalla nomina o dal conferimento dell'incarico e resta pubblicata fino alla cessazione dell'incarico o del mandato)							
				Entro 3 mesi dalla elezione, dalla nomina o dal conferimento dell'incarico							
				Temporaneo (ex art. 8, d.lgs. n. 33/2013)							
				Segreteria							
				Responsabile del servizio							
				3) dichiarazione concernente le spese sostenute e le obbligazioni assunte per la propaganda elettorale ovvero attestazione di essersi avvalsi, esclusivamente di materiali e di mezzi propagandistici predisposti e messi a disposizione dal partito o dalla formazione politica della cui lista il soggetto ha fatto parte, con l'opposizione della formula «sul mio onore affermo che la dichiarazione corrisponde al vero» (con allegato copie delle dichiarazioni relative a finanziamenti e contributi per un importo che nell'anno supera i 5.000 €)						Temporaneo (ex art. 8, d.lgs. n. 33/2013)	Segreteria
4) attestazione concernente le variazioni della situazione patrimoniale intervenute nell'anno precedente e copia della dichiarazione dei redditi [Per il soggetto, il coniuge non separato e i parenti entro il secondo grado, ove gli stessi vi consentano (NB: dando eventualmente evidenza del mancato consenso)]											
Alto di nomina o di proclamazione, con l'indicazione della durata dell'incarico o del mandato elettivo											
Curriculum vitae											
Compensi di qualsiasi natura connessi all'assunzione della carica											
Importi di viaggi di servizio e missioni pagati con fondi pubblici											
Dati relativi all'assunzione di altre cariche, presso enti pubblici o privati, e relativi compensi a qualsiasi titolo corrisposti											
Altri eventuali incarichi con oneri a carico della finanza pubblica e indicazione dei compensi spettanti											
Temporaneo (ex art. 8, d.lgs. n. 33/2013)											
Segreteria											
Responsabile del servizio											

COMUNE DI BORCA DI CADORE - Allegato al Piano triennale per la prevenzione della corruzione e della trasparenza 2022-2024

Denominazione sotto-sezione livello 1 (Macrofamiglie)	Denominazione sotto-sezione 2 livello (Tipologie di dati)	Riferimento normativo	Denominazione del singolo obbligo	Contenuti dell'obbligo	Aggiornamento	Servizio	Responsabile della trasmissione dei dati	Responsabile della pubblicazione dei dati
Organizzazione		Art. 14, c. 1, lett. f), d.lgs. n. 33/2013 Art. 2, c. 1, punto 3, l. n. 441/1982	Titolari di incarichi di amministrazione, direzione o di governo di cui all'art. 14, co. 1-bis, del d.lgs n. 33/2013	1) dichiarazione concernente i redditi reali su beni immobili e su beni mobili iscritti in pubblici registri, inoltrata di imprese, azioni di società, quote di partecipazione a società, esercizio di funzioni di amministratore o di sindaco di società, con l'apposizione della formula «sul mio onore affermo che la dichiarazione corrisponde al vero» [Per il soggetto, il coniuge non separato e i parenti entro il secondo grado, ove gli stessi vi consentano (NB: dando eventualmente evidenza del mancato consenso)] e riferita al momento dell'assunzione dell'incarico]	Nessuno (va presentata una sola volta entro 3 mesi dalla elezione, dalla nomina o dal conferimento dell'incarico e resta pubblicata fino alla cessazione dell'incarico o del mandato)	Segreteria	Soggetto incaricato	Responsabile del servizio
		Art. 14, c. 1, lett. f), d.lgs. n. 33/2013 Art. 2, c. 1, punto 2, l. n. 441/1982		2) copia dell'ultima dichiarazione dei redditi soggetti all'imposta sui redditi delle persone fisiche [Per il soggetto, il coniuge non separato e i parenti entro il secondo grado, ove gli stessi vi consentano (NB: dando eventualmente evidenza del mancato consenso)] (NB: è necessario limitare, con appositi accorgimenti a cura dell'interessato o della amministrazione, la pubblicazione dei dati sensibili)	Entro 3 mesi dalla elezione, dalla nomina o dal conferimento dell'incarico	Segreteria	Soggetto incaricato	Responsabile del servizio
		Art. 14, c. 1, lett. f), d.lgs. n. 33/2013 Art. 2, c. 1, punto 3, l. n. 441/1982		3) dichiarazione concernente le spese sostenute e le obbligazioni assunte per la propaganda elettorale ovvero attestazione di essersi avvalsi esclusivamente di materiali e di mezzi propagandistici predisposti e messi a disposizione dal partito o dalla formazione politica della cui lista il soggetto ha fatto parte, con l'apposizione della formula «sul mio onore affermo che la dichiarazione corrisponde al vero» (con allegate copie delle dichiarazioni relative a finanziamenti e contributi per un importo che nell'anno supera i 9000 €)	Temporaneo (ex art. 8, d.lgs. n. 33/2013)	Segreteria	Soggetto incaricato	Responsabile del servizio
		Art. 14, c. 1, lett. f), d.lgs. n. 33/2013 Art. 3, l. n. 441/1982		4) attestazione concernente le variazioni della situazione patrimoniale intervenute nell'anno precedente e copia della dichiarazione dei redditi [Per il soggetto, il coniuge non separato e i parenti entro il secondo grado, ove gli stessi vi consentano (NB: dando eventualmente evidenza del mancato consenso)]	Annuale	Segreteria	Soggetto incaricato	Responsabile del servizio
		Art. 14, c. 1, lett. a), d.lgs. n. 33/2013		Atto di nomina, con l'indicazione della durata dell'incarico	Nessuno	Segreteria	Responsabile del servizio o delegato	Responsabile del servizio
		Art. 14, c. 1, lett. b), d.lgs. n. 33/2013		Curriculum vitae	Nessuno	Segreteria	Soggetto incaricato	Responsabile del servizio
		Art. 14, c. 1, lett. e), d.lgs. n. 33/2013		Compensi di qualsiasi natura connessi all'assunzione della carica	Nessuno	Segreteria	Responsabile del servizio o delegato	Responsabile del servizio
		Art. 14, c. 1, lett. d), d.lgs. n. 33/2013		Importi di viaggi di servizio e missioni pagati con fondi pubblici	Nessuno	Segreteria	Responsabile del servizio o delegato	Responsabile del servizio
		Art. 14, c. 1, lett. e), d.lgs. n. 33/2013		Dati relativi all'assunzione di altre cariche, presso enti pubblici o privati, e relativi compensi a qualsiasi titolo corrisposti	Nessuno	Segreteria	Soggetto incaricato	Responsabile del servizio
		Art. 14, c. 1, lett. e), d.lgs. n. 33/2013		Altri eventuali incarichi con oneri a carico della finanza pubblica e indicazione dei competenti apertanti	Nessuno	Segreteria	Soggetto incaricato	Responsabile del servizio
		Cessati dall'incarico (documentazione da pubblicare sul sito web)		1) copie delle dichiarazioni dei redditi riferiti al periodo dell'incarico; 2) copia della dichiarazione dei redditi successiva al termine dell'incarico o carica, entro un mese dalla scadenza del termine di legge per la presentazione della dichiarazione [Per il soggetto, il coniuge non separato e i parenti entro il secondo grado, ove gli stessi vi consentano (NB: dando eventualmente evidenza del mancato consenso)] (NB: è necessario limitare, con appositi accorgimenti a cura dell'interessato o della amministrazione, la pubblicazione dei dati sensibili)	Nessuno	Segreteria	Soggetto incaricato	Responsabile del servizio
		Art. 14, c. 1, lett. f), d.lgs. n. 33/2013 Art. 2, c. 1, punto 2, l. n. 441/1982		3) dichiarazione concernente le spese sostenute e le obbligazioni assunte per la propaganda elettorale ovvero attestazione di essersi avvalsi esclusivamente di materiali e di mezzi propagandistici predisposti e messi a disposizione dal partito o dalla formazione politica della cui lista il soggetto ha fatto parte con riferimento al periodo dell'incarico (con allegate copie delle dichiarazioni relative a finanziamenti e contributi per un importo che nell'anno supera i 9.000 €)	Nessuno	Segreteria	Soggetto incaricato	Responsabile del servizio
		Art. 14, c. 1, lett. f), d.lgs. n. 33/2013 Art. 4, l. n. 441/1982		4) dichiarazione concernente le variazioni della situazione patrimoniale intervenute dopo l'ultima attestazione [Per il soggetto, il coniuge non separato e i parenti entro il secondo grado, ove gli stessi vi consentano (NB: dando eventualmente evidenza del mancato consenso)]	Nessuno	Segreteria	Soggetto incaricato	Responsabile del servizio
		Art. 14, c. 1, lett. f), d.lgs. n. 33/2013 Art. 4, l. n. 441/1982			Nessuno	Segreteria	Soggetto incaricato	Responsabile del servizio

COMUNE DI BORCA DI CADORE - Allegato al Piano triennale per la prevenzione della corruzione e della trasparenza 2022-2024

		Competenze						
Denominazione sotto-sezione livello I (Macrofamiglie)	Denominazione sotto-sezione 2 livello (Tipologie di dati)	Riferimento normativo	Denominazione del singolo obbligo	Contenuti dell'obbligo	Aggiornamento	Servizio	Responsabile della trasmissione dei dati	Responsabile della pubblicazione dei dati
	Sanzioni per mancanza comunicazione dei dati	Art. 47, c. 1, d.lgs. n. 33/2013	Sanzioni per mancanza o incompleta comunicazione dei dati da parte dei titolari di incarichi politici, di amministrazione, di direzione o di governo	Provvedimenti sanzionatori a carico del responsabile della mancata o incompleta comunicazione dei dati di cui all'articolo 14, concernenti la situazione patrimoniale complessiva del titolare dell'incarico al momento dell'assunzione della carica, la titolarità di imprese, le partecipazioni azionarie proprie nonché tutti i compensi cui dà diritto l'assunzione della carica	Temporaneo (ex art. 8, d.lgs. n. 33/2013)	Segreteria	Soggetto azionato	Responsabile del servizio
	Rendiconti gruppi consiliari regionali/provinciali	Art. 28, c. 1, d.lgs. n. 33/2013	Rendiconti gruppi consiliari regionali/provinciali	Rendiconti di esercizio annuale dei gruppi consiliari regionali e provinciali, con evidenza delle risorse trasferite o assegnate a ciascun gruppo, con indicazione del titolo di trasferimento e dell'impiego delle risorse utilizzate	Temporaneo (ex art. 8, d.lgs. n. 33/2013)	n/a	n/a	n/a
			Atti degli organi di controllo	Atti e relazioni degli organi di controllo	Temporaneo (ex art. 8, d.lgs. n. 33/2013)	n/a	n/a	n/a
	Articolazione degli uffici	Art. 13, c. 1, lett. b), d.lgs. n. 33/2013	Articolazione degli uffici	Indicazione delle competenze di ciascun ufficio, anche di livello dirigenziale non generale, i nomi dei dirigenti responsabili dei singoli uffici	Temporaneo (ex art. 8, d.lgs. n. 33/2013)	Amministrativo	Responsabile del servizio o delegato	Responsabile del servizio
	Articolazione degli uffici	Art. 13, c. 1, lett. c), d.lgs. n. 33/2013	Organigramma (da pubblicare sotto forma di organigramma, in modo tale che a ciascun ufficio sia assegnato un link ad una pagina contenente tutte le informazioni previste dalla norma)	Illustrazione in forma semplificata, ai fini della piena accessibilità e comprensibilità dei dati, dell'organizzazione dell'amministrazione, mediante l'organigramma o analoghe rappresentazioni grafiche	Temporaneo (ex art. 8, d.lgs. n. 33/2013)	Amministrativo	Responsabile del servizio o delegato	Responsabile del servizio
	Telefono e posta elettronica	Art. 13, c. 1, lett. d), d.lgs. n. 33/2013	Telefono e posta elettronica	Elenco completo dei numeri di telefono e delle caselle di posta elettronica istituzionali e delle caselle di posta elettronica certificate dedicate, cui il cittadino possa rivolgersi per qualsiasi richiesta inerente i compiti istituzionali	Temporaneo (ex art. 8, d.lgs. n. 33/2013)	Amministrativo	Responsabile del servizio o delegato	Responsabile del servizio
		Art. 15, c. 2, d.lgs. n. 33/2013		Estremi degli atti di conferimento di incarichi di collaborazione o di consulenza a soggetti esterni a qualsiasi titolo (compresi quelli affidati con contratto di collaborazione coordinata e continuativa) con indicazione dei soggetti percettori, della ragione dell'incarico e dell'ammontare erogato	Temporaneo (ex art. 8, d.lgs. n. 33/2013)	Servizio che conferisce l'incarico di collaborazione o la consulenza	Responsabile del servizio o delegato	Responsabile del servizio
				Per ciascun titolare di incarico		Servizio che conferisce l'incarico di collaborazione o la consulenza	Responsabile del servizio o delegato	Responsabile del servizio
		Art. 15, c. 1, lett. b), d.lgs. n. 33/2013		1) curriculum vitae, redatto in conformità al vigente modello europeo	Temporaneo (ex art. 8, d.lgs. n. 33/2013)	Servizio che conferisce l'incarico di collaborazione o la consulenza	Responsabile del servizio o delegato	Responsabile del servizio
		Art. 15, c. 1, lett. c), d.lgs. n. 33/2013	Consulenti e collaboratori	2) dati relativi allo svolgimento di incarichi o alla titolarità di cariche in cui di diritto privato regolati o finanziati dalla pubblica amministrazione o allo svolgimento di attività professionali	Temporaneo (ex art. 8, d.lgs. n. 33/2013)	Servizio che conferisce l'incarico di collaborazione o la consulenza	Responsabile del servizio o delegato	Responsabile del servizio
Consulenti e collaboratori	Titolari di incarichi di collaborazione o consulenza	Art. 15, c. 1, lett. d), d.lgs. n. 33/2013	(da pubblicare in tabelle)	3) compensi comunque denominati, relativi al rapporto di lavoro, di consulenza o di collaborazione (compresi quelli affidati con contratto di collaborazione coordinata e continuativa), con specifica evidenza delle eventuali componenti variabili o legate alla valutazione del risultato	Temporaneo (ex art. 8, d.lgs. n. 33/2013)	Servizio che conferisce l'incarico di collaborazione o la consulenza	Responsabile del servizio o delegato	Responsabile del servizio
		Art. 15, c. 2, d.lgs. n. 33/2013		Tabella relative agli elenchi dei consulenti con indicazione di oggetto, durata e compenso dell'incarico (comunicate alla Funzione pubblica)	Temporaneo (ex art. 8, d.lgs. n. 33/2013)	Servizio che conferisce l'incarico di collaborazione o la consulenza	Responsabile del servizio o delegato	Responsabile del servizio
		Art. 53, c. 14, d.lgs. n. 165/2001			Temporaneo (ex art. 8, d.lgs. n. 33/2013)	Servizio che conferisce l'incarico di collaborazione o la consulenza	Responsabile del servizio o delegato	Responsabile del servizio
		Art. 53, c. 14, d.lgs. n. 165/2001		Attestazione dell'avvenuta verifica dell'insussistenza di situazioni, anche potenziali, di conflitto di interesse	Temporaneo	Servizio che conferisce l'incarico di collaborazione o la consulenza	Responsabile del servizio o delegato	Responsabile del servizio

COMUNE DI BORCA DI CADORE - Allegato al Piano triennale per la prevenzione della corruzione e della trasparenza 2022-2024

Denominazione sotto-sezione livello 1 (Macrofamiglie)		Denominazione sotto-sezione 2 livello (Tipologie di dati)		Riferimento normativo	Denominazione del singolo obbligo	Contenuti dell'obbligo	Aggiornamento	Servizio	Responsabile della trasmissione dei dati	Responsabile della pubblicazione dei dati
				Art. 14, c. 1, lett. a) e c. 1-bis, d.lgs. n. 33/2013	Per ciascuno titolare di incarico:		Temporaneo (ex art. 8, d.lgs. n. 33/2013)	Segreteria	Responsabile del servizio o delegato	Responsabile del servizio
				Art. 14, c. 1, lett. b) e c. 1-bis, d.lgs. n. 33/2013		Curriculum vitae, redatto in conformità al vigente modello europeo	Temporaneo (ex art. 8, d.lgs. n. 33/2013)	Segreteria	Soggetto incaricato	Responsabile del servizio
				Art. 14, c. 1, lett. c) e c. 1-bis, d.lgs. n. 33/2013		Compensi di qualsiasi natura connessi all'assunzione dell'incarico (con specifica evidenza delle eventuali componenti variabili o legate alla valutazione del risultato)	Temporaneo (ex art. 8, d.lgs. n. 33/2013)	Segreteria	Responsabile del servizio o delegato	Responsabile del servizio
				Art. 14, c. 1, lett. d) e c. 1-bis, d.lgs. n. 33/2013		Importi di viaggi di servizio e missioni pagati con fondi pubblici	Temporaneo (ex art. 8, d.lgs. n. 33/2013)	Segreteria	Responsabile del servizio o delegato	Responsabile del servizio
				Art. 14, c. 1, lett. e) e c. 1-bis, d.lgs. n. 33/2013		Dati relativi all'assunzione di altre cariche, presso enti pubblici o privati, e relativi compensi a qualsiasi titolo corrisposti	Temporaneo (ex art. 8, d.lgs. n. 33/2013)	Segreteria	Soggetto incaricato	Responsabile del servizio
				Art. 14, c. 1, lett. f) e c. 1-bis, d.lgs. n. 33/2013		Altri eventuali incarichi con oneri a carico della finanza pubblica e indicazione dei compensi spettanti	Temporaneo (ex art. 8, d.lgs. n. 33/2013)	Segreteria	Soggetto incaricato	Responsabile del servizio
			Titolari di incarichi dirigenziali amministrativi di vertice	Art. 14, c. 1, lett. f) e c. 1-bis, d.lgs. n. 33/2013	Incandidati amministrativi di vertice (da pubblicare in tabelle)	1) dichiarazione concernente diritti reali su beni immobili e su beni mobili iscritti in pubblici registri, inalienabilità di imprese, azioni di società, quote di partecipazione a società, esercizio di funzioni di amministratore o di sindaco di società, con l'apposizione della formula «sul mio onore affermo che la dichiarazione corrisponde al vero» [Per il soggetto, il coniuge non separato e i parenti entro il secondo grado, ove gli stessi vi consentano (NB: dando eventualmente evidenza del mancato consenso) e riferita al momento dell'assunzione dell'incarico]	Nessuno (va presentata una sola volta entro 3 mesi dalla elezione, dalla nomina o dal conferimento dell'incarico e resta pubblicata fino alla cessazione dell'incarico o del mandato)	Segreteria	Soggetto incaricato	Responsabile del servizio
				Art. 2, c. 1, punto 1, l. n. 441/1982		2) copia dell'ultima dichiarazione dei redditi soggetti all'imposta sui redditi delle persone fisiche [Per il soggetto, il coniuge non separato e i parenti entro il secondo grado, ove gli stessi vi consentano (NB: dando eventualmente evidenza del mancato consenso)] (NB: è necessario firmare, con appositi accorgimenti a cura dell'interessato o della amministrazione, la pubblicazione dei dati sensibili)	Entro 3 mesi della nomina o dal conferimento dell'incarico	Segreteria	Soggetto incaricato	Responsabile del servizio
				Art. 14, c. 1, lett. f) e c. 1-bis, d.lgs. n. 33/2013		3) attestazione concernente le variazioni della situazione patrimoniale intervenute nell'anno precedente e copia della dichiarazione dei redditi [Per il soggetto, il coniuge non separato e i parenti entro il secondo grado, ove gli stessi vi consentano (NB: dando eventualmente evidenza del mancato consenso)]	Annuale	Segreteria	Soggetto incaricato	Responsabile del servizio
				Art. 3, l. n. 441/1982		Dichiarazione sulla insussistenza di una delle cause di incompatibilità dell'incarico	Temporaneo (art. 20, c. 1, d.lgs. n. 39/2013)	Segreteria	Soggetto incaricato	Responsabile del servizio
				Art. 20, c. 3, d.lgs. n. 39/2013		Dichiarazione sulla insussistenza di una delle cause di incompatibilità al conferimento dell'incarico	Annuale (art. 20, c. 2, d.lgs. n. 39/2013)	Segreteria	Soggetto incaricato	Responsabile del servizio

COMUNE DI BORCA DI CADORE - Allegato al Piano triennale per la prevenzione della corruzione e della trasparenza 2022-2024

		Competenze						
Denominazione sotto-sezione livello 1 (Macrofamiglie)	Denominazione sotto-sezione 2 livello (Tipologie di dati)	Riferimento normativo	Denominazione del singolo obbligo	Contenuti dell'obbligo	Aggiornamento	Servizio	Responsabile della trasmissione dei dati	Responsabile della pubblicazione dei dati
		Art. 14, c. 1-ter, secondo periodo, d.lgs. n. 33/2013		Annoniare complessivo degli emolumenti percepiti a carico della finanza pubblica	Annuale (non oltre il 30 marzo)	Segreteria	Soggetto incaricato	Responsabile del servizio
				Per ciascun titolare di incarico:				
		Art. 14, c. 1, lett. a) e c. 1-bis, d.lgs. n. 33/2013		Atto di conferimento, con l'indicazione della durata dell'incarico	Temporaneo (ex art. 8, d.lgs. n. 33/2013)	Amministrativo	Responsabile del servizio o delegato	Responsabile del servizio
		Art. 14, c. 1, lett. b) e c. 1-bis, d.lgs. n. 33/2013		Curriculum vitae, redatto in conformità al vigente modello europeo	Temporaneo (ex art. 8, d.lgs. n. 33/2013)	Amministrativo	Soggetto incaricato	Responsabile del servizio
		Art. 14, c. 1, lett. c) e c. 1-bis, d.lgs. n. 33/2013		Compensi di qualsiasi natura connessi all'assunzione dell'incarico (con specifica evidenza delle eventuali componenti variabili o legate alla valutazione del risultato)	Temporaneo (ex art. 8, d.lgs. n. 33/2013)	Amministrativo	Responsabile del servizio o delegato	Responsabile del servizio
		Art. 14, c. 1, lett. d) e c. 1-bis, d.lgs. n. 33/2013		Importi di viaggi di servizio e missioni pagati con fondi pubblici	Temporaneo (ex art. 8, d.lgs. n. 33/2013)	Amministrativo	Responsabile del servizio o delegato	Responsabile del servizio
		Art. 14, c. 1, lett. e) e c. 1-bis, d.lgs. n. 33/2013	Incarichi dirigenziali, a qualsiasi titolo conferiti, ivi inclusi quelli conferiti discretionalmente dall'organo di indirizzo politico senza procedure pubbliche di selezione e titolari di posizione organizzativa con funzioni dirigenziali	Dati relativi all'assunzione di altre cariche, presso enti pubblici o privati, e relativi compensi a qualsiasi titolo corrisposti	Temporaneo (ex art. 8, d.lgs. n. 33/2013)	Amministrativo	Soggetto incaricato	Responsabile del servizio
		Art. 14, c. 1, lett. f) e c. 1-bis, d.lgs. n. 33/2013	(da pubblicare in tabelle che distinguono le seguenti situazioni: dirigenti, dirigenti individuati discrezionalmente, titolari di posizione organizzativa con funzioni dirigenziali)	Altri eventuali incarichi con oneri a carico della finanza pubblica e indicazione dei compensi spettanti	Temporaneo (ex art. 8, d.lgs. n. 33/2013)	Amministrativo	Soggetto incaricato	Responsabile del servizio
	Titolari di incarichi dirigenziali (dirigenti non generali)	Art. 14, c. 1, lett. f) e c. 1-bis, d.lgs. n. 33/2013 Art. 2, c. 1, punto 1, 1. n. 441/1982		1) dichiarazione concernente diritti reali su beni immobili e su beni mobili iscritti in pubblici registri, titolarità di imprese, azioni di società, quote di partecipazione a società, esercizio di funzioni di amministrazione o di sindaco di società, con l'apposizione della formula «sì il mio onore affermo che la dichiarazione corrisponde al vero» [Per il soggetto, il coniuge non separato e i parenti entro il secondo grado, ove gli stessi vi consentano (NB: dando eventualmente evidenza del mancato consenso) e riferita al momento dell'assunzione dell'incarico]	Nessuno (va presentata una sola volta entro 3 mesi dalla elezione, dalla nomina o dal conferimento dell'incarico e resta pubblicata fino alla cessazione dell'incarico o del mandato)	Amministrativo	Soggetto incaricato	Responsabile del servizio
		Art. 14, c. 1, lett. f) e c. 1-bis, d.lgs. n. 33/2013 Art. 2, c. 1, punto 2, 1. n. 441/1982		2) copia dell'ultima dichiarazione dei redditi soggetti all'imposta sui redditi delle persone fisiche [Per il soggetto, il coniuge non separato e i parenti entro il secondo grado, ove gli stessi vi consentano (NB: dando eventualmente evidenza del mancato consenso)] (NB: è necessario limitare, con appositi accorgimenti a cura dell'interessato o della amministrazione, la pubblicazione dei dati sensibili)	Entro 3 mesi della nomina o dal conferimento dell'incarico	Amministrativo	Soggetto incaricato	Responsabile del servizio
		Art. 14, c. 1, lett. f) e c. 1-bis, d.lgs. n. 33/2013 Art. 3, 1. n. 441/1982		3) attestazione concernente le variazioni della situazione patrimoniale intervenute nell'anno precedente e copia della dichiarazione dei redditi [Per il soggetto, il coniuge non separato e i parenti entro il secondo grado, ove gli stessi vi consentano (NB: dando eventualmente evidenza del mancato consenso)]	Annuale	Amministrativo	Soggetto incaricato	Responsabile del servizio

Amministrativo

COMUNE DI BORCA DI CADORE - Allegato al Piano triennale per la prevenzione della corruzione e della trasparenza 2021-2024

		Competenze						
Denominazione sotto-sezione livello 1 (Macrofamiglie)	Denominazione sotto-sezione 2 livello (Tipologie di dati)	Riferimento normativo	Denominazione del singolo obbligo	Contenuti dell'obbligo	Aggiornamento	Servizio	Responsabile della trasmissione dei dati	Responsabile della pubblicazione dei dati
		Art. 20, c. 3, d.lgs. n. 39/2013	Dichiarazione sulla insussistenza di una delle cause di inconferibilità dell'incarico	Dichiarazione sulla insussistenza di una delle cause di inconferibilità dell'incarico	Temporaneo (art. 20, c. 1, d.lgs. n. 39/2013)	Amministrativo	Soggetto incaricato	Responsabile del servizio
		Art. 20, c. 3, d.lgs. n. 39/2013	Dichiarazione sulla insussistenza di una delle cause di incompatibilità al conferimento dell'incarico	Dichiarazione sulla insussistenza di una delle cause di incompatibilità al conferimento dell'incarico	Annuale (art. 20, c. 2, d.lgs. n. 39/2013)	Amministrativo	Soggetto incaricato	Responsabile del servizio
		Art. 14, c. 1-ter, secondo periodo, d.lgs. n. 33/2013	Ammoniare complessivo degli emolumenti percepiti a carico della finanza pubblica	Ammoniare complessivo degli emolumenti percepiti a carico della finanza pubblica	Annuale (non oltre il 30 marzo)	Amministrativo	Soggetto incaricato	Responsabile del servizio
		Art. 15, c. 5, d.lgs. n. 33/2013	Elenco posizioni dirigenziali discrezionali	Elenco delle posizioni dirigenziali, integrato dai relativi titoli e curricula, attribuite a persone, anche esterne alle pubbliche amministrazioni, individuate discrezionalmente dall'organo di indirizzo politico senza procedure pubbliche di selezione	Dati non più soggetti a pubblicazione obbligatoria ai sensi del d.lgs. 97/2016	n/a	n/a	n/a
		Art. 19, c. 1-bis, d.lgs. n. 165/2001	Posti di funzione disponibili	Numero e tipologia dei posti di funzione che si rendono disponibili nella dotazione organica e relativi criteri di scelta	Temporaneo	Amministrativo	Responsabile del servizio o delegato	Responsabile del servizio
		Art. 1, c. 7, d.p.r. n. 108/2004	Ruolo dirigenti	Ruolo dei dirigenti	Annuale	Amministrativo	Responsabile del servizio o delegato	Responsabile del servizio
		Art. 14, c. 1, lett. a), d.lgs. n. 33/2013		Atto di nomina o di proclamazione, con l'indicazione della durata dell'incarico o del mandato elettivo	Nessuno	Amministrativo	Responsabile del servizio o delegato	Responsabile del servizio
		Art. 14, c. 1, lett. b), d.lgs. n. 33/2013		Curriculum vitae	Nessuno	Amministrativo	Soggetto incaricato	Responsabile del servizio
		Art. 14, c. 1, lett. c), d.lgs. n. 33/2013		Compensi di qualsiasi natura connessi all'assunzione della carica	Nessuno	Amministrativo	Responsabile del servizio o delegato	Responsabile del servizio
		Art. 14, c. 1, lett. d), d.lgs. n. 33/2013		Importi di viaggi di servizio e missioni pagati con fondi pubblici	Nessuno	Amministrativo	Responsabile del servizio o delegato	Responsabile del servizio
		Art. 14, c. 1, lett. e), d.lgs. n. 33/2013		Dati relativi all'assunzione di altre cariche, presso enti pubblici o privati, e relativi compensi a qualsiasi titolo corrisposti	Nessuno	Amministrativo	Soggetto incaricato	Responsabile del servizio
	Dirigenti cessati	Art. 14, c. 1, lett. e), d.lgs. n. 33/2013	Dirigenti cessati dal rapporto di lavoro (documentazione da pubblicare sul sito web)	Altri eventuali incarichi con oneri a carico della finanza pubblica e indicazione dei compensi spettanti	Nessuno	Amministrativo	Soggetto incaricato	Responsabile del servizio
		Art. 14, c. 1, lett. f), d.lgs. n. 33/2013 Art. 2, c. 1, punto 2, l. n. 441/1982		1) copie delle dichiarazioni dei redditi riferiti al periodo dell'incarico; 2) copia della dichiarazione dei redditi successiva al termine dell'incarico o carica, entro un mese dalla scadenza del termine di legge per la presentazione della dichiarazione (Per il soggetto, il coniuge non separato e i parenti entro il secondo grado, ove gli stessi vi consentano (NB, dando eventualmente evidenza del mancato consenso)) (NB: è necessario limitare, con appositi accorgimenti a cura dell'interessato o della amministrazione, la pubblicazione dei dati sensibili)	Nessuno	Amministrativo	Soggetto incaricato	Responsabile del servizio
		Art. 14, c. 1, lett. f), d.lgs. n. 33/2013 Art. 4, l. n. 441/1982		3) dichiarazione concernente le variazioni della situazione patrimoniale intervenute dopo l'ultima attestazione (Per il soggetto, il coniuge non separato e i parenti entro il secondo grado, ove gli stessi vi consentano (NB, dando eventualmente evidenza del mancato consenso))	Nessuno (va presentata una sola volta entro 3 mesi dalla cessazione dell'incarico)	Amministrativo	Soggetto incaricato	Responsabile del servizio
	Sanzioni per mancata comunicazione dei dati	Art. 47, c. 1, d.lgs. n. 33/2013	Sanzioni per mancata o incompleta comunicazione dei dati da parte dei titolari di incarichi dirigenziali	Provvedimenti sanzionatori a carico del responsabile della mancata o incompleta comunicazione dei dati di cui all'articolo 14, concernenti la situazione patrimoniale complessiva del titolare dell'incarico al momento dell'assunzione della carica. In titolarità di imprese, le partecipazioni azionarie proprie nonché tutti i compensi cui dà diritto l'assunzione della carica	Temporaneo (ex art. 8, d.lgs. n. 33/2013)	Amministrativo	Soggetto sanzionato	Responsabile del servizio

COMUNE DI BORCA DI CADORE - Allegato al Piano triennale per la prevenzione della corruzione e della trasparenza 2022-2024

Competenze								
Denominazione sotto-sezione livello 1 (Macrofamiglie)	Denominazione sotto-sezione 2 livello (Tipologie di dati)	Riferimento normativo	Denominazione del singolo obbligo	Contenuti dell'obbligo	Aggiornamento	Servizio	Responsabile della trasmissione dei dati	Responsabile della pubblicazione dei dati
	Posizioni organizzative	Art. 14, c. 1-quinquies, d.lgs. n. 33/2013	Posizioni organizzative	Curricula dei titolari di posizioni organizzative redatti in conformità al vigente modello europeo	Temporaneo (ex art. 8, d.lgs. n. 33/2013)	Amministrativo	Soggetto incaricato	Responsabile del servizio
	Dotazione organica	Art. 16, c. 1, d.lgs. n. 33/2013	Conto annuale del Amministrativo	Conto annuale del Amministrativo e relative spese sostenute, nell'ambito del quale sono rappresentati i dati relativi alla dotazione organica e al Amministrativo effettivamente in servizio e al relativo costo, con l'indicazione della distribuzione tra le diverse qualifiche e aree professionali, con particolare riguardo al Amministrativo assegnato agli uffici di diretta collaborazione con gli organi di indirizzo politico	Annuale (art. 16, c. 1, d.lgs. n. 33/2013)	Amministrativo	Responsabile del servizio o delegato	Responsabile del servizio
		Art. 16, c. 2, d.lgs. n. 33/2013	Costo Amministrativo tempo indeterminato	Costo complessivo del Amministrativo a tempo indeterminato in servizio, articolato per aree professionali, con particolare riguardo al Amministrativo assegnato agli uffici di diretta collaborazione con gli organi di indirizzo politico	Annuale (art. 16, c. 2, d.lgs. n. 33/2013)	Amministrativo	Responsabile del servizio o delegato	Responsabile del servizio
		Art. 17, c. 1, d.lgs. n. 33/2013	Amministrativo non a tempo indeterminato (da pubblicare in tabelle)	Amministrativo con rapporto di lavoro non a tempo indeterminato, ivi compreso il Amministrativo assegnato agli uffici di diretta collaborazione con gli organi di indirizzo politico	Annuale (art. 17, c. 1, d.lgs. n. 33/2013)	Amministrativo	Responsabile del servizio o delegato	Responsabile del servizio
	Amministrativo non a tempo indeterminato	Art. 17, c. 2, d.lgs. n. 33/2013	Costo del Amministrativo non a tempo indeterminato (da pubblicare in tabelle)	Costo complessivo del Amministrativo con rapporto di lavoro non a tempo indeterminato, con particolare riguardo al Amministrativo assegnato agli uffici di diretta collaborazione con gli organi di indirizzo politico	Trimestrale (art. 17, c. 2, d.lgs. n. 33/2013)	Amministrativo	Responsabile del servizio o delegato	Responsabile del servizio
	Tassi di assenza	Art. 16, c. 3, d.lgs. n. 33/2013	Tassi di assenza trimestrali (da pubblicare in tabelle)	Tassi di assenza del Amministrativo distinti per uffici di livello dirigenziale	Trimestrale (art. 16, c. 3, d.lgs. n. 33/2013)	Amministrativo	Responsabile del servizio o delegato	Responsabile del servizio
	Incarichi conferiti e autorizzati ai dipendenti (dirigenti e non dirigenti)	Art. 18, d.lgs. n. 33/2013 Art. 53, c. 14, d.lgs. n. 165/2001	Incarichi conferiti e autorizzati ai dipendenti (dirigenti e non dirigenti) (da pubblicare in tabelle)	Elenco degli incarichi conferiti o autorizzati a ciascun dipendente (dirigente e non dirigente), con l'indicazione dell'oggetto, della durata e del compenso spettante per ogni incarico	Temporaneo (ex art. 8, d.lgs. n. 33/2013)	Amministrativo	Responsabile del servizio o delegato	Responsabile del servizio
	Contrattazione collettiva	Art. 21, c. 1, d.lgs. n. 33/2013 Art. 47, c. 8, d.lgs. n. 165/2001	Contrattazione collettiva	Riferimenti necessari per la consultazione dei contratti e accordi collettivi nazionali ed eventuali interpretazioni autentiche	Temporaneo (ex art. 8, d.lgs. n. 33/2013)	Amministrativo	Responsabile del servizio o delegato	Responsabile del servizio
	Contrattazione integrativa	Art. 21, c. 2, d.lgs. n. 33/2013	Contratti integrativi	Contratti integrativi stipulati, con la relazione tecnico-finanziaria e quella illustrativa, certificate dagli organi di controllo (collegio dei revisori dei conti, collegio sindacale, uffici centrali di bilancio o analoghi organi previsti dai rispettivi ordinamenti)	Temporaneo (ex art. 8, d.lgs. n. 33/2013)	Amministrativo	Responsabile del servizio o delegato	Responsabile del servizio
		Art. 21, c. 2, d.lgs. n. 33/2013 Art. 55, c. 4 d.lgs. n. 150/2009	Costi contratti integrativi	Specifiche informazioni sui costi della contrattazione integrativa, certificate dagli organi di controllo interno, trasmesse al Ministero dell'Economia e delle finanze, che predispongono, allo scopo, uno specifico modello di rilevazione, d'intesa con la Corte dei conti e con la Presidenza del Consiglio dei Ministri - Dipartimento della funzione pubblica	Annuale (art. 55, c. 4, d.lgs. n. 150/2009)	Amministrativo	Responsabile del servizio o delegato	Responsabile del servizio
	OIV	Art. 10, c. 8, lett. c), d.lgs. n. 33/2013 Art. 10, c. 8, lett. c), d.lgs. n. 33/2013 Par. 14.2, delib. CIVIT n. 12/2013	OIV (da pubblicare in tabelle)	Nominalità Curricula Compensi	Temporaneo (ex art. 8, d.lgs. n. 33/2013) Temporaneo (ex art. 8, d.lgs. n. 33/2013) Temporaneo (ex art. 8, d.lgs. n. 33/2013)	Amministrativo Amministrativo Amministrativo	Responsabile del servizio o delegato Responsabile del servizio o delegato Responsabile del servizio o delegato	Responsabile del servizio Responsabile del servizio Responsabile del servizio
	Bandi di concorso	Art. 19, d.lgs. n. 33/2013	Bandi di concorso (da pubblicare in tabelle)	Bandi di concorso per il reclutamento, a qualsiasi titolo, di Amministrativo presso l'amministrazione nonché i criteri di valutazione della Commissione e le tracce delle prove scritte	Temporaneo (ex art. 8, d.lgs. n. 33/2013)	Amministrativo	Responsabile del servizio o delegato	Responsabile del servizio



COMUNE DI BORCA DI CADORE - Allegato al Piano triennale per la prevenzione della corruzione e della trasparenza 2022-2024

Denominazione sotto-sezione livello 1 (Macrofamiglie)		Competenze					
Denominazione sotto-sezione 2 livello (Tipologie di dati)	Denominazione del singolo obbligo	Contenuti dell'obbligo	Aggiornamento	Servizio	Responsabile della trasmissione dei dati	Responsabile della pubblicazione dei dati	
Performance	Sistema di misurazione e valutazione della Performance	Sistema di misurazione e valutazione della Performance (art. 7, d.lgs. n. 150/2009)	Temporaneo	Amministrativo	Responsabile del servizio o delegato	Responsabile del servizio	
	Piano della Performance	Piano della Performance (art. 10, d.lgs. 150/2009) Piano esecutivo di gestione (per gli enti locali) (art. 169, c. 3-bis, d.lgs. n. 267/2000)	Temporaneo (ex art. 8, d.lgs. n. 33/2013)	Amministrativo	Responsabile del servizio o delegato	Responsabile del servizio	
	Relazione sulla Performance	Relazione sulla Performance (art. 10, d.lgs. 150/2009)	Temporaneo (ex art. 8, d.lgs. n. 33/2013)	Amministrativo	Responsabile del servizio o delegato	Responsabile del servizio	
	Ammoniare complessivo dei premi	Ammoniare complessivo dei premi collegati alla performance stanziati	Temporaneo (ex art. 8, d.lgs. n. 33/2013)	Amministrativo	Responsabile del servizio o delegato	Responsabile del servizio	
	Ammoniare dei premi effettivamente distribuiti	Ammoniare dei premi effettivamente distribuiti	Temporaneo (ex art. 8, d.lgs. n. 33/2013)	Amministrativo	Responsabile del servizio o delegato	Responsabile del servizio	
	Criteri definiti nei sistemi di misurazione e valutazione della performance per l'assegnazione del trattamento accessorio	Criteri definiti nei sistemi di misurazione e valutazione della performance per l'assegnazione del trattamento accessorio	Temporaneo (ex art. 8, d.lgs. n. 33/2013)	Amministrativo	Responsabile del servizio o delegato	Responsabile del servizio	
	Dati relativi ai premi	Dati relativi ai premi (da pubblicare in tabelle)	Distribuzione del trattamento accessorio, in forma aggregata, al fine di dare conto del livello di selectività utilizzato nella distribuzione dei premi e degli incentivi	Temporaneo (ex art. 8, d.lgs. n. 33/2013)	Amministrativo	Responsabile del servizio o delegato	Responsabile del servizio
	Benessere organizzativo	Benessere organizzativo	Grado di differenziazione dell'utilizzo della premialità sia per i dirigenti sia per i dipendenti	Temporaneo (ex art. 8, d.lgs. n. 33/2013)	Amministrativo	Responsabile del servizio o delegato	Responsabile del servizio
			Livelli di benessere organizzativo	Dati non più soggetti a pubblicazione obbligatoria ai sensi del d.lgs. 97/2016	n/a	n/a	n/a
			Elenco degli enti pubblici, comunque denominati, istituiti, vigilati e finanziati dall'amministrazione ovvero per i quali l'amministrazione abbia il potere di nomina degli amministratori dell'ente, con l'indicazione delle funzioni attribuite e delle attività svolte in favore dell'amministrazione o delle attività di servizio pubblico affidate	Annuale (art. 22, c. 1, d.lgs. n. 33/2013)	Finanziario	Responsabile del servizio o delegato	Responsabile del servizio
			Per ciascuno degli enti:				
			1) ragione sociale	Annuale (art. 22, c. 1, d.lgs. n. 33/2013)	Finanziario	Responsabile del servizio o delegato	Responsabile del servizio
		2) misura dell'eventuale partecipazione dell'amministrazione	Annuale (art. 22, c. 1, d.lgs. n. 33/2013)	Finanziario	Responsabile del servizio o delegato	Responsabile del servizio	
		3) durata dell'impegno	Annuale (art. 22, c. 1, d.lgs. n. 33/2013)	Finanziario	Responsabile del servizio o delegato	Responsabile del servizio	
		4) onere complessivo a qualsiasi titolo gravante per l'anno sul bilancio dell'amministrazione	Annuale (art. 22, c. 1, d.lgs. n. 33/2013)	Finanziario	Responsabile del servizio o delegato	Responsabile del servizio	
		5) numero dei rappresentanti dell'amministrazione negli organi di governo e trattamento economico complessivo a ciascuno di essi spettante (con l'esclusione dei rimborsi per vitto e alloggio)	Annuale (art. 22, c. 1, d.lgs. n. 33/2013)	Finanziario	Responsabile del servizio o delegato	Responsabile del servizio	
		6) risultati di bilancio degli ultimi tre esercizi finanziari	Annuale (art. 22, c. 1, d.lgs. n. 33/2013)	Finanziario	Responsabile del servizio o delegato	Responsabile del servizio	



COMUNE DI BORCA DI CADORE - Allegato al Piano triennale per la prevenzione della corruzione e della trasparenza 2022-2024								
Denominazione sotto-sezione livello 1 (Macrofamiglie)	Denominazione sotto-sezione 2 livello (Tipologie di dati)	Riferimento normativo	Denominazione del singolo obbligo	Contenuti dell'obbligo	Aggiornamento	Servizio	Responsabile della trasmissione dei dati	Responsabile della pubblicazione dei dati
Enti di diritto privato controllati	Rappresentazione grafica	Art. 19, c. 7, d.lgs. n. 175/2016	Provvedimenti	Provvedimenti con cui le amministrazioni pubbliche sono tenute a comunicare, annuali e plurisennali, sul complesso delle spese di funzionamento, ivi comprese quelle per il Amministrativo, delle società controllate	Temporaneo (ex art. 8, d.lgs. n. 33/2013)	Finanziario	Responsabile del servizio o delegato	Responsabile del servizio
					Temporaneo (ex art. 8, d.lgs. n. 33/2013)	Finanziario	Responsabile del servizio o delegato	Responsabile del servizio
					Annuale (art. 22, c. 1, d.lgs. n. 33/2013)	Finanziario	Responsabile del servizio o delegato	Responsabile del servizio
					Annuale (art. 22, c. 1, d.lgs. n. 33/2013)	Finanziario	Responsabile del servizio o delegato	Responsabile del servizio
					Annuale (art. 22, c. 1, d.lgs. n. 33/2013)	Finanziario	Responsabile del servizio o delegato	Responsabile del servizio
					Annuale (art. 22, c. 1, d.lgs. n. 33/2013)	Finanziario	Responsabile del servizio o delegato	Responsabile del servizio
					Annuale (art. 22, c. 1, d.lgs. n. 33/2013)	Finanziario	Responsabile del servizio o delegato	Responsabile del servizio
					Annuale (art. 22, c. 1, d.lgs. n. 33/2013)	Finanziario	Responsabile del servizio o delegato	Responsabile del servizio
					Annuale (art. 22, c. 1, d.lgs. n. 33/2013)	Finanziario	Responsabile del servizio o delegato	Responsabile del servizio
					Annuale (art. 22, c. 1, d.lgs. n. 33/2013)	Finanziario	Responsabile del servizio o delegato	Responsabile del servizio
Enti di diritto privato controllati	Rappresentazione grafica	Art. 22, c. 2, d.lgs. n. 33/2013	Enti di diritto privato controllati (da pubblicare in tabelle)	5) numero dei rappresentanti dell'amministrazione negli organi di governo e trattamento economico complessivo a ciascuno di essi spettante	Temporaneo (ex art. 22, c. 1, d.lgs. n. 33/2013)	Finanziario	Responsabile del servizio o delegato	Responsabile del servizio
					Temporaneo (ex art. 22, c. 1, d.lgs. n. 33/2013)	Finanziario	Responsabile del servizio o delegato	Responsabile del servizio
					Temporaneo (ex art. 22, c. 1, d.lgs. n. 33/2013)	Finanziario	Responsabile del servizio o delegato	Responsabile del servizio
					Temporaneo (ex art. 22, c. 1, d.lgs. n. 33/2013)	Finanziario	Responsabile del servizio o delegato	Responsabile del servizio
					Temporaneo (ex art. 22, c. 1, d.lgs. n. 33/2013)	Finanziario	Responsabile del servizio o delegato	Responsabile del servizio
					Temporaneo (ex art. 22, c. 1, d.lgs. n. 33/2013)	Finanziario	Responsabile del servizio o delegato	Responsabile del servizio
					Temporaneo (ex art. 22, c. 1, d.lgs. n. 33/2013)	Finanziario	Responsabile del servizio o delegato	Responsabile del servizio
					Temporaneo (ex art. 22, c. 1, d.lgs. n. 33/2013)	Finanziario	Responsabile del servizio o delegato	Responsabile del servizio
					Temporaneo (ex art. 22, c. 1, d.lgs. n. 33/2013)	Finanziario	Responsabile del servizio o delegato	Responsabile del servizio
					Temporaneo (ex art. 22, c. 1, d.lgs. n. 33/2013)	Finanziario	Responsabile del servizio o delegato	Responsabile del servizio
Enti di diritto privato controllati	Rappresentazione grafica	Art. 20, c. 3, d.lgs. n. 39/2013	Enti di diritto privato controllati	7) incarichi di amministratore dell'ente e relativo trattamento economico complessivo	Temporaneo (ex art. 20, c. 1, d.lgs. n. 39/2013)	Finanziario	Responsabile del servizio o delegato	Responsabile del servizio
					Temporaneo (ex art. 20, c. 1, d.lgs. n. 39/2013)	Finanziario	Responsabile del servizio o delegato	Responsabile del servizio
					Temporaneo (ex art. 20, c. 1, d.lgs. n. 39/2013)	Finanziario	Responsabile del servizio o delegato	Responsabile del servizio
					Temporaneo (ex art. 20, c. 1, d.lgs. n. 39/2013)	Finanziario	Responsabile del servizio o delegato	Responsabile del servizio
					Temporaneo (ex art. 20, c. 1, d.lgs. n. 39/2013)	Finanziario	Responsabile del servizio o delegato	Responsabile del servizio
					Temporaneo (ex art. 20, c. 1, d.lgs. n. 39/2013)	Finanziario	Responsabile del servizio o delegato	Responsabile del servizio
					Temporaneo (ex art. 20, c. 1, d.lgs. n. 39/2013)	Finanziario	Responsabile del servizio o delegato	Responsabile del servizio
					Temporaneo (ex art. 20, c. 1, d.lgs. n. 39/2013)	Finanziario	Responsabile del servizio o delegato	Responsabile del servizio
					Temporaneo (ex art. 20, c. 1, d.lgs. n. 39/2013)	Finanziario	Responsabile del servizio o delegato	Responsabile del servizio
					Temporaneo (ex art. 20, c. 1, d.lgs. n. 39/2013)	Finanziario	Responsabile del servizio o delegato	Responsabile del servizio
Enti di diritto privato controllati	Rappresentazione grafica	Art. 22, c. 1, d.lgs. n. 33/2013	Enti di diritto privato controllati	Dichiarazione sulla insussistenza di una delle cause di incompatibilità al conferimento dell'incarico (link al sito dell'ente)	Temporaneo (ex art. 22, c. 1, d.lgs. n. 33/2013)	Finanziario	Responsabile del servizio o delegato	Responsabile del servizio
					Temporaneo (ex art. 22, c. 1, d.lgs. n. 33/2013)	Finanziario	Responsabile del servizio o delegato	Responsabile del servizio
					Temporaneo (ex art. 22, c. 1, d.lgs. n. 33/2013)	Finanziario	Responsabile del servizio o delegato	Responsabile del servizio
					Temporaneo (ex art. 22, c. 1, d.lgs. n. 33/2013)	Finanziario	Responsabile del servizio o delegato	Responsabile del servizio
					Temporaneo (ex art. 22, c. 1, d.lgs. n. 33/2013)	Finanziario	Responsabile del servizio o delegato	Responsabile del servizio
					Temporaneo (ex art. 22, c. 1, d.lgs. n. 33/2013)	Finanziario	Responsabile del servizio o delegato	Responsabile del servizio
					Temporaneo (ex art. 22, c. 1, d.lgs. n. 33/2013)	Finanziario	Responsabile del servizio o delegato	Responsabile del servizio
					Temporaneo (ex art. 22, c. 1, d.lgs. n. 33/2013)	Finanziario	Responsabile del servizio o delegato	Responsabile del servizio
					Temporaneo (ex art. 22, c. 1, d.lgs. n. 33/2013)	Finanziario	Responsabile del servizio o delegato	Responsabile del servizio
					Temporaneo (ex art. 22, c. 1, d.lgs. n. 33/2013)	Finanziario	Responsabile del servizio o delegato	Responsabile del servizio
Enti di diritto privato controllati	Rappresentazione grafica	Art. 24, c. 1, d.lgs. n. 33/2013	Enti di diritto privato controllati	Dati relativi alla attività amministrativa, in forma aggregata, per settori di attività, per competenza degli organi e degli uffici, per tipologia di procedimenti	Temporaneo (ex art. 24, c. 1, d.lgs. n. 33/2013)	Finanziario	Responsabile del servizio o delegato	Responsabile del servizio
					Temporaneo (ex art. 24, c. 1, d.lgs. n. 33/2013)	Finanziario	Responsabile del servizio o delegato	Responsabile del servizio
					Temporaneo (ex art. 24, c. 1, d.lgs. n. 33/2013)	Finanziario	Responsabile del servizio o delegato	Responsabile del servizio
					Temporaneo (ex art. 24, c. 1, d.lgs. n. 33/2013)	Finanziario	Responsabile del servizio o delegato	Responsabile del servizio
					Temporaneo (ex art. 24, c. 1, d.lgs. n. 33/2013)	Finanziario	Responsabile del servizio o delegato	Responsabile del servizio
					Temporaneo (ex art. 24, c. 1, d.lgs. n. 33/2013)	Finanziario	Responsabile del servizio o delegato	Responsabile del servizio
					Temporaneo (ex art. 24, c. 1, d.lgs. n. 33/2013)	Finanziario	Responsabile del servizio o delegato	Responsabile del servizio
					Temporaneo (ex art. 24, c. 1, d.lgs. n. 33/2013)	Finanziario	Responsabile del servizio o delegato	Responsabile del servizio
					Temporaneo (ex art. 24, c. 1, d.lgs. n. 33/2013)	Finanziario	Responsabile del servizio o delegato	Responsabile del servizio
					Temporaneo (ex art. 24, c. 1, d.lgs. n. 33/2013)	Finanziario	Responsabile del servizio o delegato	Responsabile del servizio
Enti di diritto privato controllati	Rappresentazione grafica	Art. 35, c. 1, lett. a), d.lgs. n. 33/2013	Enti di diritto privato controllati	Per ciascuna tipologia di procedimenti: 1) Breve descrizione del procedimento con indicazione di tutti i riferimenti normativi utili	Temporaneo (ex art. 35, c. 1, d.lgs. n. 33/2013)	Finanziario	Responsabile del servizio o delegato	Responsabile del servizio
					Temporaneo (ex art. 35, c. 1, d.lgs. n. 33/2013)	Finanziario	Responsabile del servizio o delegato	Responsabile del servizio
					Temporaneo (ex art. 35, c. 1, d.lgs. n. 33/2013)	Finanziario	Responsabile del servizio o delegato	Responsabile del servizio
					Temporaneo (ex art. 35, c. 1, d.lgs. n. 33/2013)	Finanziario	Responsabile del servizio o delegato	Responsabile del servizio
					Temporaneo (ex art. 35, c. 1, d.lgs. n. 33/2013)	Finanziario	Responsabile del servizio o delegato	Responsabile del servizio
					Temporaneo (ex art. 35, c. 1, d.lgs. n. 33/2013)	Finanziario	Responsabile del servizio o delegato	Responsabile del servizio
					Temporaneo (ex art. 35, c. 1, d.lgs. n. 33/2013)	Finanziario	Responsabile del servizio o delegato	Responsabile del servizio
					Temporaneo (ex art. 35, c. 1, d.lgs. n. 33/2013)	Finanziario	Responsabile del servizio o delegato	Responsabile del servizio
					Temporaneo (ex art. 35, c. 1, d.lgs. n. 33/2013)	Finanziario	Responsabile del servizio o delegato	Responsabile del servizio
					Temporaneo (ex art. 35, c. 1, d.lgs. n. 33/2013)	Finanziario	Responsabile del servizio o delegato	Responsabile del servizio

COMUNE DI BORCA DI CADORE - Allegato al Piano triennale per la prevenzione della corruzione e della trasparenza 2021-2024

Denominazione sotto-sezione livello 1 (Macrofamiglie)		Denominazione sotto-sezione 2 livello (Tipologie di dati)		Riferimento normativo	Denominazione del singolo obbligo	Contenuti dell'obbligo	Aggiornamento	Servizio	Responsabile della trasmissione dei dati	Responsabile della pubblicazione dei dati		
Attività e procedimenti		Tipologie di procedimento		Art. 35, c. 1, lett. b), d) lgs. n. 33/2013		<p>2) unità organizzative responsabili dell'istruttoria</p> <p>3) l'ufficio del procedimento, unitamente ai recapiti telefonici e alla casella di posta elettronica istituzionale</p> <p>4) ove diverso, l'ufficio competente all'adozione del provvedimento finale, con l'indicazione del nome del responsabile dell'ufficio unitamente ai rispettivi recapiti telefonici e alla casella di posta elettronica istituzionale</p> <p>5) modalità con le quali gli interessati possono ottenere le informazioni relative ai procedimenti in corso che li riguardano</p> <p>6) termine fissato in sede di disciplina normativa del procedimento per la conclusione con l'adozione di un provvedimento espresso e ogni altro termine procedimentale rilevante</p> <p>7) procedimenti per i quali il provvedimento dell'amministrazione può essere sostituito da una dichiarazione dell'interessato ovvero il procedimento può concludersi con il silenzio-assenso dell'amministrazione</p> <p>8) strumenti di tutela amministrativa e giurisdizionale, riconosciuti dalla legge in favore dell'interessato, nel corso del procedimento nei confronti del provvedimento finale ovvero nei casi di adozione del provvedimento oltre il termine predeterminato per la sua conclusione e i modi per attivarsi</p> <p>9) <i>link</i> di accesso al servizio on line, ove sia già disponibile in rete, o tempi previsti per la sua attivazione</p> <p>10) modalità per l'effettuazione dei pagamenti eventualmente necessari, con i codici IBAN identificativi del conto di pagamento, ovvero di imputazione del versamento in Tesoreria, tramite i quali i soggetti versanti possono effettuare i pagamenti mediante bonifico bancario o postale, ovvero gli identificativi del conto corrente postale sul quale i soggetti versanti possono effettuare i pagamenti mediante bollettino postale, nonché i codici identificativi del pagamento da indicare obbligatoriamente per il versamento</p> <p>11) nome del soggetto a cui è attribuito, in caso di inerzia, il potere sostitutivo, nonché modalità per attivare tale potere, con indicazione dei recapiti telefonici e delle caselle di posta elettronica istituzionale</p> <p><b>Per i procedimenti ad istanza di parte:</b></p> <p>1) atti e documenti da allegare all'istanza e modalità necessaria, compresi i fac-simile per le autocertificazioni</p> <p>2) uffici ai quali rivolgersi per informazioni, orari e modalità di accesso con indicazione degli indirizzi, recapiti telefonici e caselle di posta elettronica istituzionale a cui presentare le istanze</p>	Temporaneo (ex art. 8, d.lgs. n. 33/2013)	Ciascun servizio in relazione ai procedimenti di competenza	Responsabile del servizio o delegato	Responsabile del servizio		
				Art. 35, c. 1, lett. c), d) lgs. n. 33/2013					Temporaneo (ex art. 8, d.lgs. n. 33/2013)	Ciascun servizio in relazione ai procedimenti di competenza	Responsabile del servizio o delegato	Responsabile del servizio
				Art. 35, c. 1, lett. e), d) lgs. n. 33/2013					Temporaneo (ex art. 8, d.lgs. n. 33/2013)	Ciascun servizio in relazione ai procedimenti di competenza	Responsabile del servizio o delegato	Responsabile del servizio
				Art. 35, c. 1, lett. e), d) lgs. n. 33/2013					Temporaneo (ex art. 8, d.lgs. n. 33/2013)	Ciascun servizio in relazione ai procedimenti di competenza	Responsabile del servizio o delegato	Responsabile del servizio
				Art. 35, c. 1, lett. f), d) lgs. n. 33/2013					Temporaneo (ex art. 8, d.lgs. n. 33/2013)	Ciascun servizio in relazione ai procedimenti di competenza	Responsabile del servizio o delegato	Responsabile del servizio
				Art. 35, c. 1, lett. g), d) lgs. n. 33/2013					Temporaneo (ex art. 8, d.lgs. n. 33/2013)	Ciascun servizio in relazione ai procedimenti di competenza	Responsabile del servizio o delegato	Responsabile del servizio
				Art. 35, c. 1, lett. h), d) lgs. n. 33/2013				Tipologie di procedimento	Temporaneo (ex art. 8, d.lgs. n. 33/2013)	Ciascun servizio in relazione ai procedimenti di competenza	Responsabile del servizio o delegato	Responsabile del servizio
				Art. 35, c. 1, lett. i), d) lgs. n. 33/2013				(da pubblicare in tabelle)	Temporaneo (ex art. 8, d.lgs. n. 33/2013)	Ciascun servizio in relazione ai procedimenti di competenza	Responsabile del servizio o delegato	Responsabile del servizio
				Art. 35, c. 1, lett. l), d) lgs. n. 33/2013					Temporaneo (ex art. 8, d.lgs. n. 33/2013)	Ciascun servizio in relazione ai procedimenti di competenza	Responsabile del servizio o delegato	Responsabile del servizio
				Art. 35, c. 1, lett. m), d) lgs. n. 33/2013					Temporaneo (ex art. 8, d.lgs. n. 33/2013)	Ciascun servizio in relazione ai procedimenti di competenza	Responsabile del servizio o delegato	Responsabile del servizio
Monitoraggio tempi procedimentali			Art. 24, c. 2, d.lgs. n. 33/2013	Monitoraggio tempi procedimentali		Risultati del monitoraggio periodico concernente il rispetto dei tempi procedimentali	Temporaneo (ex art. 8, d.lgs. n. 33/2013)	n/a	n/a	n/a		
			Art. 1, c. 28, l. n. 190/2012									
Dichiarazioni sostitutive e acquisizione d'ufficio dei dati			Art. 35, c. 3, d.lgs. n. 33/2013	Recepiti dell'ufficio responsabile		Recepiti telefonici e casella di posta elettronica istituzionale dell'ufficio responsabile per le attività volte a gestire, garantire e verificare la trasmissione dei dati o l'accesso diretto degli stessi da parte delle amministrazioni precedenti all'acquisizione d'ufficio dei dati e allo svolgimento dei controlli sulle dichiarazioni sostitutive	Temporaneo (ex art. 8, d.lgs. n. 33/2013)	Amministrativo	Responsabile del servizio o delegato	Responsabile del servizio		

COMUNE DI BORCA DI CADORE - Allegato al Piano triennale per la prevenzione della corruzione e della trasparenza 2022-2024

Competenze								
Denominazione sotto-sezione livello 1 (Macrofamiglie)	Denominazione sotto-sezione 2 livello (Tipologie di dati)	Riferimento normativo	Denominazione del singolo obbligo	Contenuti dell'obbligo	Aggiornamento	Servizio	Responsabile della trasmissione dei dati	Responsabile della pubblicazione dei dati
<b>Provvedimenti</b>	Provvedimenti organi indirizzo politico	Art. 23, c. 1, d.lgs. n. 33/2013 /Art. 1, co. 16 della l. n. 190/2012	Provvedimenti organi indirizzo politico	Elenco dei provvedimenti, con particolare riferimento ai provvedimenti finali dei procedimenti di scelta del contraente per l'affidamento di lavori, forniture e servizi, anche con riferimento alla modalità di selezione prescelta (link alla sotto-sezione "bandi di gara e contratti"); accordi stipulati dall'amministrazione con soggetti privati o con altre amministrazioni pubbliche	Semestrale (art. 23, c. 1, d.lgs. n. 33/2013)	Segreteria	Responsabile del servizio o delegato	Responsabile del servizio
	Provvedimenti organi indirizzo politico	Art. 23, c. 1, d.lgs. n. 33/2013 /Art. 1, co. 16 della l. n. 190/2012	Provvedimenti organi indirizzo politico	Elenco dei provvedimenti, con particolare riferimento ai provvedimenti finali dei procedimenti di autorizzazione o concessione, concorsi e prove selettive per l'assunzione del Amministrativo e progressioni di carriera.	Dati non più soggetti a pubblicazione obbligatoria ai sensi del d.lgs. 97/2016	n/a	n/a	n/a
	Provvedimenti dirigenti amministrativi	Art. 23, c. 1, d.lgs. n. 33/2013 /Art. 1, co. 16 della l. n. 190/2012	Provvedimenti dirigenti amministrativi	Elenco dei provvedimenti, con particolare riferimento ai provvedimenti finali dei procedimenti di scelta del contraente per l'affidamento di lavori, forniture e servizi, anche con riferimento alla modalità di selezione prescelta (link alla sotto-sezione "bandi di gara e contratti"); accordi stipulati dall'amministrazione con soggetti privati o con altre amministrazioni pubbliche.	Semestrale (art. 23, c. 1, d.lgs. n. 33/2013)	Servizio che omnia il provvedimento	Responsabile del servizio o delegato	Responsabile del servizio
<b>Controlli sulle imprese</b>	Provvedimenti dirigenti amministrativi	Art. 23, c. 1, d.lgs. n. 33/2013 /Art. 1, co. 16 della l. n. 190/2012	Provvedimenti dirigenti amministrativi	Elenco dei provvedimenti, con particolare riferimento ai provvedimenti finali dei procedimenti di autorizzazione o concessione, concorsi e prove selettive per l'assunzione del Amministrativo e progressioni di carriera.	Dati non più soggetti a pubblicazione obbligatoria ai sensi del d.lgs. 97/2016	n/a	n/a	n/a
		Art. 25, c. 1, lett a), d.lgs. n. 33/2013	Tipologie di controllo	Elenco delle tipologie di controllo a cui sono assoggettate le imprese in ragione della dimensione e del settore di attività, con l'indicazione per ciascuna di esse dei criteri e delle relative modalità di svolgimento	Dati non più soggetti a pubblicazione obbligatoria ai sensi del d.lgs. 97/2016	n/a	n/a	n/a
		Art. 25, c. 1, lett b), d.lgs. n. 33/2013	Obblighi e adempimenti	Elenco degli obblighi e degli adempimenti oggetto delle attività di controllo che le imprese sono tenute a rispettare per ottemperare alle disposizioni normative		n/a	n/a	n/a
		Art. 4 delib. Anac n. 39/2016	Codice Identificativo Gara (CIG)		Tempestivo	Tecnico	Responsabile del servizio o delegato	Responsabile del servizio
	Informazioni sulle singole procedure in formato tabellare	Art. 1, c. 32, l. n. 190/2012 Art. 37, c. 1, lett. a) d.lgs. n. 33/2013 Art. 4 delib. Anac n. 39/2016	Dati previsti dall'articolo 1, comma 32, della legge 6 novembre 2012, n. 190 Informazioni sulle singole procedure (da pubblicare secondo le "Specifiche tecniche per la pubblicazione dei dati ai sensi dell'art. 1, comma 32, della Legge n. 190/2012", adottate secondo quanto indicato nella delib. Anac 39/2016)	Struttura proponente, Oggetto del bando, Procedura di scelta del contraente, Elenco degli operatori invitati a presentare offerte/Numero di offerenti che hanno partecipato al procedimento, Aggiudicatario, Importo di aggiudicazione, Tempi di completamento dell'opera servizio o fornitura, Importo delle somme liquidate	Tempestivo	Tecnico	Responsabile del servizio o delegato	Responsabile del servizio
		Art. 1, c. 32, l. n. 190/2012 Art. 37, c. 1, lett. a) d.lgs. n. 33/2013 Art. 4 delib. Anac n. 39/2016	Tabella riassuntive rese liberamente scaricabili in un formato digitale standard aperto con informazioni sui contratti relative all'anno precedente (nello specifico, Codice Identificativo Gara (CIG), struttura proponente, oggetto del bando, procedura di scelta del contraente, elenco degli operatori invitati a presentare offerte/numero di offerenti che hanno partecipato al procedimento, aggiudicatario, importo di aggiudicazione, tempi di completamento dell'opera servizio o fornitura, importo delle somme liquidate)		Annuale (art. 1, c. 32, l. n. 190/2012)	Tecnico	Responsabile del servizio o delegato	Responsabile del servizio

COMUNE DI BORCA DI CADORE - Allegato al Piano triennale per la prevenzione della corruzione e della trasparenza 2022-2024

Denominazione sotto-sezione livello 1 (Macrofamiglie)	Denominazione sotto-sezione 2 livello (Tipologie di dati)	Riferimento normativo	Denominazione del singolo obbligo	Contenuti dell'obbligo	Aggiornamento	Competenze		
						Servizio	Responsabile della trasmissione dei dati	Responsabile della pubblicazione dei dati
Bandi di gara e contratti		Art. 37, c. 1, lett. b) d.lgs. n. 33/2013 Art. 21, c. 7, e 29, c. 1, d.lgs. n. 50/2016	Atti relativi alla programmazione di lavori, opere, servizi e forniture	Programma biennale degli acquisti di beni e servizi, programma triennale dei Tecnici e relativi aggiornamenti annuali	Tempestivo	Tecnico	Responsabile del servizio o delegato	Responsabile del servizio
		Art. 37, c. 1, lett. b) d.lgs. n. 33/2013 e art. 29, c. 1, d.lgs. n. 50/2016		Per ciascuna procedura				
		Art. 37, c. 1, lett. b) d.lgs. n. 33/2013 e art. 29, c. 1, d.lgs. n. 50/2016		Avvisi di preinformazione - Avviso di preinformazione (art. 70, c. 1, 2 e 3, dlgs n. 50/2016); Bandi ed avvisi di preinformazioni (art. 141, dlgs n. 50/2016)	Tempestivo	Servizio che affida il lavoro, la fornitura, il servizio	Responsabile del servizio o delegato	Responsabile del servizio
		Art. 37, c. 1, lett. b) d.lgs. n. 33/2013 e art. 29, c. 1, d.lgs. n. 50/2016		Delibera a contrarre o atto equivalente (per tutte le procedure)	Tempestivo	Servizio che affida il lavoro, la fornitura, il servizio	Responsabile del servizio o delegato	Responsabile del servizio
		Art. 37, c. 1, lett. b) d.lgs. n. 33/2013 e art. 29, c. 1, d.lgs. n. 50/2016		Avvisi e bandi - Avviso (art. 19, c. 1, dlgs n. 50/2016); Avviso di indagini di mercato (art. 36, c. 7, dlgs n. 50/2016 e Linee guida ANAC); Avviso di formazione elenco operatori economici e pubblicazione elenco (art. 36, c. 7, dlgs n. 50/2016 e Linee guida ANAC); Bandi ed avvisi (art. 36, c. 9, dlgs n. 50/2016); Bandi ed avvisi (art. 73, c. 1, e 4, dlgs n. 50/2016); Bandi ed avvisi (art. 127, c. 1, dlgs n. 50/2016); Avviso periodico indicativo (art. 137, c. 2, dlgs n. 50/2016); Avviso relativo all'esito della procedura; Pubblicazione a livello nazionale di bandi e avvisi; Bando di concorso (art. 153, c. 1, dlgs n. 50/2016); Avviso di aggiudicazione (art. 151, c. 2, dlgs n. 50/2016); Bando di concessione, invito a presentare offerta, documenti di gara (art. 171, c. 1 e 5, dlgs n. 50/2016); Avviso in merito alla modifica dell'ordine di importanza dei criteri, Bando di concessione (art. 173, c. 3, dlgs n. 50/2016); Bando di gara (art. 181, c. 2, dlgs n. 50/2016); Avviso costituzione del privilegio (art. 186, c. 3, dlgs n. 50/2016); Bando di gara (art. 188, c. 3, dlgs n. 50/2016)	Tempestivo	Servizio che affida il lavoro, la fornitura, il servizio	Responsabile del servizio o delegato	Responsabile del servizio
		Art. 37, c. 1, lett. b) d.lgs. n. 33/2013 e art. 29, c. 1, d.lgs. n. 50/2016	Atti relativi alle procedure per l'affidamento di appalti pubblici di servizi, forniture, lavori e opere, di concorsi pubblici di progettazione, di concorsi di idee e di concessioni. Compresi quelli tra enti nell'ambito del settore pubblico di cui all'art. 3 del dlgs n. 50/2016	Avviso sui risultati della procedura di affidamento - Avviso sui risultati della procedura di affidamento con indicazione dei soggetti invitati (art. 36, c. 2, dlgs n. 50/2016); Bando di concorso e avviso sui risultati del concorso (art. 141, dlgs n. 50/2016); Avvisi relativi l'esito della procedura, possono essere raggruppati su base trimestrale (art. 142, c. 3, dlgs n. 50/2016); Elenchi dei verbali delle commissioni di gara	Tempestivo	Servizio che affida il lavoro, la fornitura, il servizio	Responsabile del servizio o delegato	Responsabile del servizio
		Art. 37, c. 1, lett. b) d.lgs. n. 33/2013 e art. 29, c. 1, d.lgs. n. 50/2016	Atti delle amministrazioni aggiudicatrici e degli enti aggiudicatori distanziate per ogni procedura	Avvisi sistema di qualificazione - Avviso sull'esistenza di un sistema di qualificazione, di cui all'Allegato XIV, parte II, lettera H; Bandi, avviso periodico indicativo, avviso sull'esistenza di un sistema di qualificazione; Avviso di aggiudicazione (art. 140, c. 1, 3 e 4, dlgs n. 50/2016)	Tempestivo	Servizio che affida il lavoro, la fornitura, il servizio	Responsabile del servizio o delegato	Responsabile del servizio

COMUNE DI BORCA DI CADORE - Allegato al Piano triennale per la prevenzione della corruzione e della trasparenza 2022-2024

Denominazione sotto-sezione livello 1 (Macrofamiglie)		Competenze						
Denominazione sotto-sezione 2 livello (Tipologie di dati)	Riferimento normativo	Denominazione del singolo obbligo	Contenuti dell'obbligo	Aggiornamento	Servizio	Responsabile della trasmissione dei dati	Responsabile della pubblicazione dei dati	
Sovvenzioni, contributi, sussidi, vantaggi economici	Art. 37, c. 1, lett. b) d.lgs. n. 33/2013 e art. 29, c. 1, d.lgs. n. 50/2016	Art. 37, c. 1, lett. b) d.lgs. n. 33/2013 e art. 29, c. 1, d.lgs. n. 50/2016	Art. 37, c. 1, lett. b) d.lgs. n. 33/2013 e art. 29, c. 1, d.lgs. n. 50/2016	<p><b>Affidamenti</b></p> <p>Gli atti relativi agli affidamenti diretti di lavori, servizi e forniture di somma urgenza e di protezione civile, con specifica dell'affidatario, delle modalità della scelta e delle motivazioni che non hanno consentito il ricorso alle procedure ordinarie (art. 163, c. 10, d.lgs. n. 50/2016), tutti gli atti connessi agli affidamenti in house in formato open data di appalti pubblici e contratti di concessione tra enti (art. 192, c. 3, d.lgs. n. 50/2016)</p> <p><b>Informazioni ulteriori</b> - Contributi e resoconti degli incontri con portatori di interessi unitamente ai progetti di fattibilità di grandi opere e ai documenti predisposti dalla stazione appaltante (art. 22, c. 1, d.lgs. n. 50/2016). Informazioni ulteriori, complementari o aggiuntive rispetto a quelle previste dal Codice; Elenco ufficiali operatori economici (art. 90, c. 10, d.lgs. n. 50/2016)</p>	Temporaneo	Servizio che affida il lavoro, la fornitura, il servizio	Responsabile del servizio delegato	Responsabile del servizio
	Art. 37, c. 1, lett. b) d.lgs. n. 33/2013 e art. 29, c. 1, d.lgs. n. 50/2016	Art. 37, c. 1, lett. b) d.lgs. n. 33/2013 e art. 29, c. 1, d.lgs. n. 50/2016	Art. 37, c. 1, lett. b) d.lgs. n. 33/2013 e art. 29, c. 1, d.lgs. n. 50/2016	<p><b>Informazioni ulteriori</b> - Contributi e resoconti degli incontri con portatori di interessi unitamente ai progetti di fattibilità di grandi opere e ai documenti predisposti dalla stazione appaltante (art. 22, c. 1, d.lgs. n. 50/2016). Informazioni ulteriori, complementari o aggiuntive rispetto a quelle previste dal Codice; Elenco ufficiali operatori economici (art. 90, c. 10, d.lgs. n. 50/2016)</p>	Temporaneo	Servizio che affida il lavoro, la fornitura, il servizio	Responsabile del servizio delegato	Responsabile del servizio
	Art. 37, c. 1, lett. b) d.lgs. n. 33/2013 e art. 29, c. 1, d.lgs. n. 50/2016	Art. 37, c. 1, lett. b) d.lgs. n. 33/2013 e art. 29, c. 1, d.lgs. n. 50/2016	Art. 37, c. 1, lett. b) d.lgs. n. 33/2013 e art. 29, c. 1, d.lgs. n. 50/2016	<p>Provvedimenti di esclusione e di ammissione (entro 2 giorni dalla loro adozione)</p>	Temporaneo	Servizio che affida il lavoro, la fornitura, il servizio	Responsabile del servizio delegato	Responsabile del servizio
	Art. 37, c. 1, lett. b) d.lgs. n. 33/2013 e art. 29, c. 1, d.lgs. n. 50/2016	Art. 37, c. 1, lett. b) d.lgs. n. 33/2013 e art. 29, c. 1, d.lgs. n. 50/2016	Art. 37, c. 1, lett. b) d.lgs. n. 33/2013 e art. 29, c. 1, d.lgs. n. 50/2016	<p>Composizione della commissione giudicatrice e i curricula dei suoi componenti.</p>	Temporaneo	Servizio che affida il lavoro, la fornitura, il servizio	Responsabile del servizio delegato	Responsabile del servizio
	Art. 1, co. 505, l. 208/2015	Art. 1, co. 505, l. 208/2015	Art. 1, co. 505, l. 208/2015	<p>Testo integrale di tutti i contratti di acquisto di beni e di servizi di importo unitario stimato superiore a 1 milione di euro in esecuzione del programma biennale e suoi aggiornamenti</p>	Temporaneo	Servizio che affida il lavoro, la fornitura, il servizio	Responsabile del servizio delegato	Responsabile del servizio
	Art. 37, c. 1, lett. b) d.lgs. n. 33/2013 e art. 29, c. 1, d.lgs. n. 50/2016	Art. 37, c. 1, lett. b) d.lgs. n. 33/2013 e art. 29, c. 1, d.lgs. n. 50/2016	Art. 37, c. 1, lett. b) d.lgs. n. 33/2013 e art. 29, c. 1, d.lgs. n. 50/2016	<p>Resoconti della gestione finanziaria dei contratti al termine della loro esecuzione</p>	Temporaneo	Servizio che affida il lavoro, la fornitura, il servizio	Responsabile del servizio delegato	Responsabile del servizio
	Art. 26, c. 1, d.lgs. n. 33/2013	Art. 26, c. 1, d.lgs. n. 33/2013	Art. 26, c. 1, d.lgs. n. 33/2013	<p>Atti con i quali sono determinati i criteri e le modalità cui le amministrazioni devono attenersi per la concessione di sovvenzioni, contributi, sussidi ed ausili finanziari e l'attribuzione di vantaggi economici di qualunque genere a persone ed enti pubblici e privati</p>	Temporaneo (ex art. 8, d.lgs. n. 33/2013)	Ciascun servizio in relazione ai procedimenti di competenza	Responsabile del servizio delegato	Responsabile del servizio
	Art. 26, c. 2, d.lgs. n. 33/2013	Art. 26, c. 2, d.lgs. n. 33/2013	Art. 26, c. 2, d.lgs. n. 33/2013	<p>Atti di concessione di sovvenzioni, contributi, sussidi ed ausili finanziari alle imprese e comunque di vantaggi economici di qualunque genere a persone ed enti pubblici e privati di importo superiore a mille euro</p>	Temporaneo (art. 26, c. 3, d.lgs. n. 33/2013)	Ciascun servizio in relazione ai procedimenti di competenza	Responsabile del servizio delegato	Responsabile del servizio
	Art. 27, c. 1, lett. a), d.lgs. n. 33/2013	Art. 27, c. 1, lett. a), d.lgs. n. 33/2013	Art. 27, c. 1, lett. a), d.lgs. n. 33/2013	<p>Per ciascun atto.</p>	Temporaneo (art. 26, c. 3, d.lgs. n. 33/2013)	Ciascun servizio in relazione ai procedimenti di competenza	Responsabile del servizio delegato	Responsabile del servizio
	Art. 27, c. 1, lett. b), d.lgs. n. 33/2013	Art. 27, c. 1, lett. b), d.lgs. n. 33/2013	Art. 27, c. 1, lett. b), d.lgs. n. 33/2013	<p>1) nome dell'impresa o dell'ente e i rispettivi dati fiscali o il nome di altro soggetto beneficiario</p>	Temporaneo (art. 26, c. 3, d.lgs. n. 33/2013)	Ciascun servizio in relazione ai procedimenti di competenza	Responsabile del servizio delegato	Responsabile del servizio
Art. 27, c. 1, lett. c), d.lgs. n. 33/2013	Art. 27, c. 1, lett. c), d.lgs. n. 33/2013	Art. 27, c. 1, lett. c), d.lgs. n. 33/2013	<p>2) importo del vantaggio economico corrisposto</p>	Temporaneo (art. 26, c. 3, d.lgs. n. 33/2013)	Ciascun servizio in relazione ai procedimenti di competenza	Responsabile del servizio delegato	Responsabile del servizio	
Art. 27, c. 1, lett. e), d.lgs. n. 33/2013	Art. 27, c. 1, lett. e), d.lgs. n. 33/2013	Art. 27, c. 1, lett. e), d.lgs. n. 33/2013	<p>3) norma o titolo a base dell'attribuzione</p>	Temporaneo (art. 26, c. 3, d.lgs. n. 33/2013)	Ciascun servizio in relazione ai procedimenti di competenza	Responsabile del servizio delegato	Responsabile del servizio	

COMUNE DI BORCA DI CADORE - Allegato al Piano triennale per la prevenzione della corruzione e della trasparenza 2022-2024

		Competenze							
Denominazione sotto-sezione livello 1 (Macrofamiglie)	Denominazione sotto-sezione 2 livello (Tipologie di dati)	Riferimento normativo	Denominazione del singolo obbligo	Contenuti dell'obbligo	Aggiornamento	Servizio	Responsabile della trasmissione dei dati	Responsabile della pubblicazione dei dati	
Attività concessoria	Bilancio preventivo e consuntivo	Art. 27, c. 1, lett. d), d.lgs. n. 33/2013	(NB: è fatto divieto di diffusione di dati da cui sia possibile ricavare informazioni relative allo stato di salute e alla situazione di disagio economico-sociale degli interessati, come previsto dall'art. 26, c. 4, del d.lgs. n. 33/2013)	4) ufficio e funzionario o dirigente responsabile del relativo procedimento amministrativo	Temporaneo (art. 26, c. 3, d.lgs. n. 33/2013)	Ciascun servizio in relazione ai procedimenti di competenza	Responsabile del servizio o delegato	Responsabile del servizio	
		Art. 27, c. 1, lett. e), d.lgs. n. 33/2013		5) modalità seguita per l'individuazione del beneficiario	Temporaneo (art. 26, c. 3, d.lgs. n. 33/2013)	Ciascun servizio in relazione ai procedimenti di competenza	Responsabile del servizio o delegato	Responsabile del servizio	
		Art. 27, c. 1, lett. f), d.lgs. n. 33/2013		6) link al progetto selezionato		Temporaneo (art. 26, c. 3, d.lgs. n. 33/2013)	Ciascun servizio in relazione ai procedimenti di competenza	Responsabile del servizio o delegato	Responsabile del servizio
		Art. 27, c. 1, lett. f), d.lgs. n. 33/2013		7) link al curriculum vitae del soggetto incaricato		Temporaneo (art. 26, c. 3, d.lgs. n. 33/2013)	Ciascun servizio in relazione ai procedimenti di competenza	Responsabile del servizio o delegato	Responsabile del servizio
		Art. 27, c. 2, d.lgs. n. 33/2013		Elenco (in formato tabellare aperto) dei soggetti beneficiari degli atti di concessione di sovvenzioni, contributi, sussidi ed ausili finanziari alle imprese e di attribuzione di vantaggi economici di qualunque genere a persone ed enti pubblici e privati di importo superiore a mille euro		Annuale (art. 27, c. 2, d.lgs. n. 33/2013)	Ciascun servizio in relazione ai procedimenti di competenza	Responsabile del servizio o delegato	Responsabile del servizio
		Art. 29, c. 1, d.lgs. n. 33/2013	Bilancio preventivo	Documenti e allegati del bilancio preventivo, nonché dati relativi al bilancio di previsione di ciascun anno in forma sintetica, aggregata e semplificata, anche con il ricorso a rappresentazioni grafiche		Temporaneo (ex art. 8, d.lgs. n. 33/2013)	Finanziario	Responsabile del servizio o delegato	Responsabile del servizio
		Art. 29, c. 1-bis, d.lgs. n. 33/2013 e d.p.c.m. 29 aprile 2016	Bilancio preventivo e consuntivo	Dati relativi alle entrate e alla spesa dei bilanci preventivi in formato tabellare aperto in modo da consentire l'esportazione, il trattamento e il riutilizzo.		Temporaneo (ex art. 8, d.lgs. n. 33/2013)	Finanziario	Responsabile del servizio o delegato	Responsabile del servizio
Bilanci	Bilancio consuntivo	Art. 29, c. 1, d.lgs. n. 33/2013	Bilancio consuntivo	Documenti e allegati del bilancio consuntivo, nonché dati relativi al bilancio consuntivo di ciascun anno in forma sintetica, aggregata e semplificata, anche con il ricorso a rappresentazioni grafiche	Temporaneo (ex art. 8, d.lgs. n. 33/2013)	Finanziario	Responsabile del servizio o delegato	Responsabile del servizio	
		Art. 29, c. 1-bis, d.lgs. n. 33/2013 e d.p.c.m. 29 aprile 2016		Dati relativi alle entrate e alla spesa dei bilanci consuntivi in formato tabellare aperto in modo da consentire l'esportazione, il trattamento e il riutilizzo.	Temporaneo (ex art. 8, d.lgs. n. 33/2013)	Finanziario	Responsabile del servizio o delegato	Responsabile del servizio	
		Art. 29, c. 2, d.lgs. n. 33/2013 - Art. 19 e 22 del d.lgs. n. 91/2011 - Art. 18-bis del d.lgs. n. 118/2011	Piano degli indicatori e dei risultati attesi di bilancio	Piano degli indicatori e risultati attesi di bilancio, con l'integrazione delle risultanze osservate in termini di raggiungimento dei risultati attesi e le motivazioni degli eventuali scostamenti e gli aggiornamenti in corrispondenza di ogni nuovo esercizio di bilancio, sia tramite la specificazione di nuovi obiettivi e indicatori, sia attraverso l'aggiornamento dei valori obiettivo e la soppressione di obiettivi già raggiunti oppure oggetto di ripianificazione	Temporaneo (ex art. 8, d.lgs. n. 33/2013)	Finanziario	Responsabile del servizio o delegato	Responsabile del servizio	
Beni immobili e gestione patrimonio	Censuri di locazione o affitto	Art. 30, d.lgs. n. 33/2013	Patrimonio immobiliare	Informazioni identificative degli immobili posseduti e detenuti	Temporaneo (ex art. 8, d.lgs. n. 33/2013)	Tecnico	Responsabile del servizio o delegato	Responsabile del servizio	
		Art. 30, d.lgs. n. 33/2013	Canoni di locazione o affitto	Canoni di locazione o di affitto versati o percepiti	Temporaneo (ex art. 8, d.lgs. n. 33/2013)	Tecnico	Responsabile del servizio o delegato	Responsabile del servizio	



COMUNE DI BORCA DI CADORE - Allegato al Piano triennale per la prevenzione della corruzione e della trasparenza 2022-2024

Denominazione sotto-sezione livello 1 (Macrofamiglie)		Competenze							
Denominazione sotto-sezione 2 livello (Tipologie di dati)	Riferimento normativo	Denominazione del singolo obbligo	Contenuti dell'obbligo	Aggiornamento	Servizio	Responsabile della trasmissione dei dati	Responsabile della pubblicazione dei dati		
Controlli e rilievi sull'amministrazione	Art. 31, d.lgs. n. 33/2013	Organismi indipendenti di valutazione, nuclei di valutazione o altri organismi con funzioni analoghe	Attestazione dell'OIV o di altra struttura analoga nell'assolvimento degli obblighi di pubblicazione	Annuale e in relazione a delibere A.N.AC.	Amministrativo	Responsabile del servizio o delegato	Responsabile del servizio		
			Documento dell'OIV di validazione della Relazione sulla Performance (art. 14, c. 4, lett. c), d.lgs. n. 150/2009)	Temporaneo	Amministrativo	Responsabile del servizio o delegato	Responsabile del servizio		
Servizi erogati	Art. 31, d.lgs. n. 33/2013	Relazione degli organi di revisione amministrativa e contabile	Relazione dell'OIV sul funzionamento complessivo del Sistema di valutazione, trasparenza e integrità dei controlli interni (art. 14, c. 4, lett. a), d.lgs. n. 150/2009)	Temporaneo	Amministrativo	Responsabile del servizio o delegato	Responsabile del servizio		
			Altri atti degli organismi indipendenti di valutazione, nuclei di valutazione o altri organismi con funzioni analoghe, procedendo all'indicazione in forma anonima dei dati personali eventualmente presenti	Temporaneo (ex art. 8, d.lgs. n. 33/2013)	Amministrativo	Responsabile del servizio o delegato	Responsabile del servizio		
			Relazioni degli organi di revisione amministrativa e contabile al bilancio di previsione o budget, alle relative variazioni e al conto consuntivo o bilancio di esercizio	Temporaneo (ex art. 8, d.lgs. n. 33/2013)	Finanziario	Responsabile del servizio o delegato	Responsabile del servizio		
			Tutti i rilievi della Corte dei conti ancorché non recepiti riguardanti l'organizzazione e l'attività delle amministrazioni stesse e dei loro uffici	Temporaneo (ex art. 8, d.lgs. n. 33/2013)	Finanziario	Responsabile del servizio o delegato	Responsabile del servizio		
			Carta dei servizi e standard di qualità	Temporaneo (ex art. 8, d.lgs. n. 33/2013)	Ciascun servizio in relazione ai procedimenti di competenza	Responsabile del servizio o delegato	Responsabile del servizio		
			Class action	Class action	Notizia del ricorso in giudizio proposto dai titolari di interessi giuridicamente rilevanti ed omogenei nei confronti delle amministrazioni e dei concessionari di servizio pubblico al fine di ripristinare il corretto svolgimento della funzione o la corretta erogazione di un servizio	Temporaneo	Segreteria	Responsabile del servizio o delegato	Responsabile del servizio
			Class action	Class action	Sentenza di definizione del giudizio	Temporaneo	Segreteria	Responsabile del servizio o delegato	Responsabile del servizio
			Class action	Class action	Misure adottate in ottemperanza alla sentenza	Temporaneo	Segreteria	Responsabile del servizio o delegato	Responsabile del servizio
			Costi contabilizzati	Costi contabilizzati	Costi contabilizzati dei servizi erogati agli utenti, sia finali che intermedi e il relativo andamento nel tempo	Annuale (art. 10, c. 5, d.lgs. n. 33/2013)	Ciascun servizio in relazione ai procedimenti di competenza	Responsabile del servizio o delegato	Responsabile del servizio
			Liste di attesa	Liste di attesa (obbligo di pubblicazione a carico di enti, aziende e strutture pubbliche e private che erogano prestazioni per conto del servizio sanitario)	Criteri di formazione delle liste di attesa, tempi di attesa previsti e tempi medi effettivi di attesa per ciascuna tipologia di prestazione erogata	Temporaneo (ex art. 8, d.lgs. n. 33/2013)	n/a	n/a	n/a

COMUNE DI BORCA DI CABORE - Allegato al Piano triennale per la prevenzione della corruzione e della trasparenza 2022-2024

		Competenze						
Denominazione sotto-sezione livello 1 (Macrofamiglie)	Denominazione sotto-sezione 2 livello (Tipologie di dati)	Riferimento normativo	Denominazione del singolo obbligo	Contenuti dell'obbligo	Aggiornamento	Servizio	Responsabile della trasmissione dei dati	Responsabile della pubblicazione dei dati
	Servizi in rete	Art. 7 co. 3 d.lgs. 82/2005 modificato dall'art. 8 co. 1 del d.lgs. 179/16	Risultati delle indagini sulla soddisfazione da parte degli utenti rispetto alla qualità dei servizi in rete e statistiche di utilizzo dei servizi in rete	Risultati delle rilevazioni sulla soddisfazione da parte degli utenti rispetto alla qualità dei servizi in rete resi all'utente, anche in termini di fruibilità, accessibilità e tempestività, statistiche di utilizzo dei servizi in rete	Tempestivo	Ciascun servizio in relazione ai procedimenti di competenza	Responsabile del servizio o delegato	Responsabile del servizio
	Dati sui pagamenti	Art. 4-bis, c. 2, d.lgs. n. 33/2013	Dati sui pagamenti (da pubblicare in tabelle)	Dati sui propri pagamenti in relazione alla tipologia di spesa sostenuta, all'ambito temporale di riferimento e ai beneficiari	Trimestrale (in fase di prima attuazione semestrale)	Finanziario	Responsabile del servizio o delegato	Responsabile del servizio
	Dati sui pagamenti del servizio sanitario nazionale	Art. 41, c. 1-bis, d.lgs. n. 33/2013	Dati sui pagamenti in forma sintetica e aggregata (da pubblicare in tabelle)	Dati relativi a tutte le spese e a tutti i pagamenti effettuati, distinti per tipologia di lavoro, bene o servizio in relazione alla tipologia di spesa sostenuta, all'ambito temporale di riferimento e ai beneficiari	Trimestrale (in fase di prima attuazione semestrale)	n/a	n/a	n/a
	Indicatore di tempestività dei pagamenti	Art. 33, d.lgs. n. 33/2013	Indicatore di tempestività dei pagamenti	Indicatore dei tempi medi di pagamento relativi agli acquisti di beni, servizi, prestazioni professionali e forniture (indicatore annuale di tempestività dei pagamenti)	Annuale (art. 33, c. 1, d.lgs. n. 33/2013)	Finanziario	Responsabile del servizio o delegato	Responsabile del servizio
	IBAN e pagamenti informatici	Art. 36, d.lgs. n. 33/2013 Art. 5, c. 1, d.lgs. n. 82/2005	IBAN e pagamenti informatici	Indicatore trimestrale di tempestività dei pagamenti	Trimestrale (art. 33, c. 1, d.lgs. n. 33/2013)	Finanziario	Responsabile del servizio o delegato	Responsabile del servizio
	Nuclei di valutazione e verifica degli investimenti pubblici	Art. 38, c. 1, d.lgs. n. 33/2013	Informazioni relative ai nuclei di valutazione e verifica degli investimenti pubblici (art. 1, l. n. 144/1999)	Ammontare complessivo dei debiti e il numero delle imprese creditrici	Annuale (art. 33, c. 1, d.lgs. n. 33/2013)	Finanziario	Responsabile del servizio o delegato	Responsabile del servizio
	Atti di programmazione delle opere pubbliche	Art. 21 co. 7 d.lgs. n. 50/2016 Art. 29 d.lgs. n. 50/2016	Atti di programmazione delle opere pubbliche	Nelle richieste di pagamento: i codici IBAN identificativi del conto di pagamento, ovvero di imputazione del versamento in Tesoreria, tramite i quali i soggetti versanti possono effettuare i pagamenti mediante bonifico bancario o postale, ovvero gli identificativi del conto corrente postale sul quale i soggetti versanti possono effettuare i pagamenti mediante bollettino postale, nonché i codici identificativi del pagamento da indicare obbligatoriamente per il versamento	Tempestivo (ex art. 8, d.lgs. n. 33/2013)	Finanziario	Responsabile del servizio o delegato	Responsabile del servizio
	Tempi costi e indicatori di realizzazione delle opere	Art. 38, c. 2, d.lgs. n. 33/2013	Tempi, costi unitari e indicatori di realizzazione delle opere pubbliche in corso o completate	Informazioni relative ai nuclei di valutazione e verifica degli investimenti pubblici, incluse le funzioni e i compiti specifici ad essi attribuiti, le procedure e i criteri di individuazione dei componenti e i loro nominativi (obbligo previsto per le amministrazioni centrali e regionali)	Tempestivo (ex art. 8, d.lgs. n. 33/2013)	Tecnico	Responsabile del servizio o delegato	Responsabile del servizio
	Atti di programmazione delle opere pubbliche	Art. 38, c. 2 e 2 bis d.lgs. n. 33/2013 Art. 21 co. 7 d.lgs. n. 50/2016 Art. 29 d.lgs. n. 50/2016	Atti di programmazione delle opere pubbliche	Atti di programmazione delle opere pubbliche (link alla sotto-sezione "bandi di gara e contratti") A titolo esemplificativo: - Programma triennale dei Tecnici, nonché i relativi aggiornamenti annuali, ai sensi art. 21 d.lgs. n. 50/2016 - Documento pluriennale di pianificazione ai sensi dell'art. 2 del d.lgs. n. 238/2011, (per i Ministeri)	Tempestivo (art. 8, c. 1, d.lgs. n. 33/2013)	Tecnico	Responsabile del servizio o delegato	Responsabile del servizio
	Tempi costi e indicatori di realizzazione delle opere	Art. 38, c. 2, d.lgs. n. 33/2013	Tempi, costi unitari e indicatori di realizzazione delle opere pubbliche in corso o completate	Informazioni relative ai tempi e agli indicatori di realizzazione delle opere pubbliche in corso o completate	Tempestivo (art. 38, c. 1, d.lgs. n. 33/2013)	Tecnico	Responsabile del servizio o delegato	Responsabile del servizio

COMUNE DI BORCA DI CADORE - Allegato al Piano triennale per la prevenzione della corruzione e della trasparenza 2022-2024

		Competenze						
Denominazione sotto-sezione livello 1 (Macrofamiglie)	Denominazione sotto-sezione 2 livello (Triologie di dati) pubbliche	Riferimento normativo	Denominazione del singolo obbligo	Contenuti dell'obbligo	Aggiornamento	Servizio	Responsabile della trasmissione dei dati	Responsabile della pubblicazione dei dati
		Art. 38, c. 2, lett. a), d.lgs. n. 33/2013	(da pubblicare in tabelle, sulla base dello schema tipo redatto dal Ministero dell'economia e della finanza d'intesa con l'Autorità nazionale anticorruzione )	Informazioni relative ai costi unitari di realizzazione delle opere pubbliche in corso o completate	Temporaneo (art. 38, c. 1, d.lgs. n. 33/2013)	Tecnico	Responsabile del servizio o delegato	Responsabile del servizio
		Art. 39, c. 1, lett. a), d.lgs. n. 33/2013	Pianificazione e governo del territorio (da pubblicare in tabelle)	Atti di governo del territorio quali, tra gli altri, piani territoriali, piani di coordinamento, piani paesistici, strumenti urbanistici, generali e di attuazione, nonché le loro varianti	Temporaneo (art. 39, c. 1, d.lgs. n. 33/2013)	Tecnico	Responsabile del servizio o delegato	Responsabile del servizio
		Art. 39, c. 2, d.lgs. n. 33/2013	(da pubblicare in tabelle)	Documentazione relativa a ciascun procedimento di presentazione e approvazione delle proposte di trasformazione Tecnico di iniziativa privata o pubblica in variante allo strumento urbanistico generale comunque denominato nonché delle proposte di trasformazione Tecnico di iniziativa privata o pubblica in attuazione dello strumento urbanistico generale vigente che comportino premialità edificatorie a fronte dell'impegno dei privati alla realizzazione di opere di urbanizzazione extra oneri o della cessione di aree o volumetrie per finalità di pubblico interesse	Temporaneo (ex art. 8, d.lgs. n. 33/2013)	Tecnico	Responsabile del servizio o delegato	Responsabile del servizio
			Informazioni ambientali	Informazioni ambientali che le amministrazioni delegano ai fini delle proprie attività istituzionali:	Temporaneo (ex art. 8, d.lgs. n. 33/2013)	Tecnico	Responsabile del servizio o delegato	Responsabile del servizio
			Stato dell'ambiente	1) Stato degli elementi dell'ambiente, quali l'aria, l'atmosfera, l'acqua, il suolo, il territorio, i siti naturali, compresi gli igroropi, le zone costiere e marine, la diversità biologica ed i suoi elementi costitutivi, compresa gli organismi geneticamente modificati, e, inoltre, le interazioni tra questi elementi	Temporaneo (ex art. 8, d.lgs. n. 33/2013)	Tecnico	Responsabile del servizio o delegato	Responsabile del servizio
			Fattori inquinanti	2) Fattori quali le sostanze, l'energia, il rumore, le radiazioni ed i rifiuti, anche quelli radioattivi, le emissioni, gli scarichi ed altri rilasci nell'ambiente, che incidono o possono incidere sugli elementi dell'ambiente	Temporaneo (ex art. 8, d.lgs. n. 33/2013)	Tecnico	Responsabile del servizio o delegato	Responsabile del servizio
			Misure incidenti sull'ambiente e relative analisi di impatto	3) Misure, anche amministrative, quali le politiche, le disposizioni legislative, i piani, i programmi, gli accordi ambientali e ogni altro atto, anche di natura amministrativa, nonché le attività che incidono o possono incidere sugli elementi e sui fattori dell'ambiente ed analisi costi-benefici ed altre analisi ed ipotesi economiche usate nell'ambito delle stesse	Temporaneo (ex art. 8, d.lgs. n. 33/2013)	Tecnico	Responsabile del servizio o delegato	Responsabile del servizio
		Art. 40, c. 2, d.lgs. n. 33/2013	Misure a proiezione dell'ambiente e relative analisi di impatto	4) Misure o attività finalizzate a proteggere i suddetti elementi ed analisi costi-benefici ed altre analisi ed ipotesi economiche usate nell'ambito delle stesse	Temporaneo (ex art. 8, d.lgs. n. 33/2013)	Tecnico	Responsabile del servizio o delegato	Responsabile del servizio
			Relazioni sull'attuazione della legislazione	5) Relazioni sull'attuazione della legislazione ambientale	Temporaneo (ex art. 8, d.lgs. n. 33/2013)	Tecnico	Responsabile del servizio o delegato	Responsabile del servizio
			Stato della salute e della sicurezza umana	6) Stato della salute e della sicurezza umana, compresa la contaminazione della catena alimentare, le condizioni della vita umana, il paesaggio, i siti e gli edifici d'interesse culturale, per quanto influenzabili dallo stato degli elementi dell'ambiente, attraverso tali elementi, da qualsiasi fattore	Temporaneo (ex art. 8, d.lgs. n. 33/2013)	Tecnico	Responsabile del servizio o delegato	Responsabile del servizio
			Relazione sullo stato dell'ambiente del Ministero dell'Ambiente e della tutela del territorio	Relazione sullo stato dell'ambiente redatta dal Ministero dell'Ambiente e della tutela del territorio	Temporaneo (ex art. 8, d.lgs. n. 33/2013)	Tecnico	Responsabile del servizio o delegato	Responsabile del servizio
		Art. 41, c. 4, d.lgs. n. 33/2013	Strutture sanitarie private accreditate (da pubblicare in tabelle)	Elenco delle strutture sanitarie private accreditate	Annuale (art. 41, c. 4, d.lgs. n. 33/2013)	n/a	n/a	n/a
		Art. 42, c. 1, lett. a), d.lgs. n. 33/2013		Accordi intercorsi con le strutture private accreditate	Annuale (art. 41, c. 4, d.lgs. n. 33/2013)	n/a	n/a	n/a
				Provvedimenti adottati concernenti gli interventi straordinari e di emergenza che comportano deroghe alla legislazione vigente, con l'indicazione espressa delle norme di legge eventualmente derogate e dei motivi della deroga, nonché con l'indicazione di eventuali atti amministrativi o giurisdizionali intervenuti	Temporaneo (ex art. 8, d.lgs. n. 33/2013)	Servizio che emana il provvedimento. Segreteria per i provvedimenti emanati dagli organi di indirizzo politico	Responsabile del servizio o delegato	Responsabile del servizio

**COMUNE DI BORCA DI CADORE - Allegato al Piano triennale per la prevenzione della corruzione e della trasparenza 2023-2024**

		Competenze						
Denominazione sotto-sezione livello 1 (Macrofamiglie)	Denominazione sotto-sezione 2 livello (Tipologie di dati)	Riferimento normativo	Denominazione del singolo obbligo	Contenuti dell'obbligo	Aggiornamento	Servizio	Responsabile della trasmissione dei dati	Responsabile della pubblicazione dei dati
Interventi straordinari e di emergenza		Art. 42, c. 1, lett. b), d) lgs. n. 33/2013	Interventi straordinari e di emergenza (da pubblicare in tabelle)	Termini temporali eventualmente fissati per l'esercizio dei poteri di adozione dei provvedimenti straordinari	Temporaneo (ex art. 8, d lgs. n. 33/2013)	Servizio che emana il provvedimento. Segreteria per i provvedimenti emanati dagli organi di indirizzo politico	Responsabile del servizio o delegato	Responsabile del servizio
		Art. 42, c. 1, lett. c), d) lgs. n. 33/2013		Costo previsto degli interventi e costo effettivo sostenuto dall'amministrazione				
Altri contenuti	Prevenzione della Corruzione	Art. 10, c. 8, lett. a), d) lgs. n. 33/2013	Piano triennale per la prevenzione della corruzione e della trasparenza	Piano triennale per la prevenzione della corruzione e della trasparenza e suoi allegati, le misure integrative di prevenzione della corruzione individuate ai sensi dell'articolo 1, comma 2 bis della legge n. 190 del 2012, (MCOG 231)	Annuale	Segreteria	Responsabile del servizio o delegato	Responsabile del servizio
		Art. 1, c. 8, l. n. 190/2012, Art. 43, c. 1, d lgs. n. 33/2013	Responsabile della prevenzione della corruzione e della trasparenza	Responsabile della prevenzione della corruzione e della trasparenza	Temporaneo	Segreteria	Responsabile del servizio o delegato	Responsabile del servizio
			Regolamenti per la prevenzione e la repressione della corruzione e dell'illegalità	Regolamenti per la prevenzione e la repressione della corruzione e dell'illegalità (laddove adottati)	Temporaneo	Segreteria	Responsabile del servizio o delegato	Responsabile del servizio
		Art. 1, c. 14, l. n. 190/2012	Relazione del responsabile della prevenzione della corruzione e della trasparenza	Relazione del responsabile della prevenzione della corruzione recante i risultati dell'attività svolta (entro il 15 dicembre di ogni anno)	Annuale (ex art. 1, c. 14, l. n. 190/2012)	Segreteria	Responsabile del servizio o delegato	Responsabile del servizio
Altri contenuti	Accesso civico	Art. 1, c. 3, l. n. 190/2012	Provvedimenti adottati dall'A.N.A.C. ed atti di adeguamento a tali provvedimenti	Provvedimenti adottati dall'A.N.A.C. ed atti di adeguamento a tali provvedimenti in materia di vigilanza e controllo nell'anticorruzione	Temporaneo	Segreteria	Responsabile del servizio o delegato	Responsabile del servizio
		Art. 18, c. 5, d lgs. n. 39/2013	Atti di accertamento delle violazioni	Atti di accertamento delle violazioni delle disposizioni di cui al d. lgs. n. 39/2013	Temporaneo	Segreteria	Responsabile del servizio o delegato	Responsabile del servizio
		Art. 5, c. 1, d lgs. n. 33/2013 / Art. 2, c. 9, bis, l. 241/90	Accesso civico "semplice" concernente dati, documenti e informazioni soggetti a pubblicazione obbligatoria	Nome del Responsabile della prevenzione della corruzione e della trasparenza cui è presentata la richiesta di accesso civico, nonché modalità per l'esercizio di tale diritto, con indicazione dei recapiti telefonici e delle caselle di posta elettronica istituzionale e nome del titolare del potere sostitutivo, attivabile nei casi di ritardo o mancata risposta, con indicazione dei recapiti telefonici e delle caselle di posta elettronica istituzionale	Temporaneo	Segreteria	Responsabile del servizio o delegato	Responsabile del servizio
		Art. 5, c. 2, d lgs. n. 33/2013	Accesso civico "generalizzato" concernente dati e documenti ulteriori	Nome Uffici competenti cui è presentata la richiesta di accesso civico, nonché modalità per l'esercizio di tale diritto, con indicazione dei recapiti telefonici e delle caselle di posta elettronica istituzionale	Temporaneo	Segreteria	Responsabile del servizio o delegato	Responsabile del servizio
Altri contenuti	Accessibilità e Catalogo dei dati, metadati e banche dati	Linee guida Anac FOIA (del 13/09/2016)	Registro degli accessi	Elenco delle richieste di accesso (atti, civico e generalizzato) con indicazione dell'oggetto e della data della richiesta nonché del relativo esito con la data della decisione	Semestrale	Segreteria	Responsabile del servizio o delegato	Responsabile del servizio
		Art. 53, c. 1 bis, d lgs. 82/2005	Catalogo dei dati, metadati e delle banche dati	Catalogo dei dati, dei metadati definitivi e delle relative banche dati in possesso delle amministrazioni, da pubblicare anche tramite link al Repertorio nazionale dei dati territoriali (www.mdt.gov.it), al catalogo dei dati della PA e delle banche dati www.dati.gov.it e a http://basidati.agid.gov.it/canaloge gestiti da AGID	Temporaneo	Servizio cui si riferiscono i dati	Responsabile del servizio o delegato	Responsabile del servizio
Altri contenuti		Art. 53, c. 1, bis, d lgs. 82/2005	Regolamenti	Regolamenti che disciplinano l'esercizio della facoltà di accesso telematico e il riutilizzo dei dati, fatti salvi i dati presenti in Anagrafe tributaria	Annuale	Segreteria	Responsabile del servizio o delegato	Responsabile del servizio

COMUNE DI BORCA DI CADORE - Allegato al Piano triennale per la prevenzione della corruzione e della trasparenza 2022-2024

		Competenze						
Denominazione sotto-sezione livello 1 (Macrofamiglie)	Denominazione sotto-sezione 2 livello (Tipologie di dati)	Riferimento normativo	Denominazione del singolo obbligo	Contenuti dell'obbligo	Aggiornamento	Servizio	Responsabile della trasmissione dei dati	Responsabile della pubblicazione dei dati
		Art. 9, c. 7, d.l. n. 179/2012 convertito con modificazioni dalla L. 17 dicembre 2012, n. 221	Obiettivi di accessibilità (da pubblicare secondo le indicazioni contenute nella circolare dell'Agenzia per l'Italia digitale n. 1/2016 e s.m.i.)	Obiettivi di accessibilità dei soggetti disabili agli strumenti informatici per l'anno corrente (entro il 31 marzo di ogni anno) e lo stato di attuazione del "piano per l'utilizzo del telelavoro" nella propria organizzazione	Annuale (ex art. 9, c. 7, D.L. n. 179/2012)	Servizio cui si riferiscono i dati	Responsabile del servizio o delegato	Responsabile del servizio
Altri contenuti	Dati ulteriori	Art. 7-bis, c. 3, d.lgs. n. 33/2013 Art. 1, c. 9, lett. f), l. n. 190/2012	Dati ulteriori (NB: nel caso di pubblicazione di dati non previsti da norme di legge si deve procedere alla anonimizzazione dei dati personali eventualmente presenti, in virtù di quanto disposto dall'art. 4, c. 3, del d.lgs. n. 33/2013)	Dati, informazioni e documenti ulteriori che le pubbliche amministrazioni non hanno l'obbligo di pubblicare ai sensi della normativa vigente e che non sono riconducibili alle sottosezioni indicate	...	Servizio che detiene il dato, informazione, il documento Segreteria per i dati, le informazioni, i documenti relativi agli organi di indirizzo politico	Responsabile del servizio o delegato	Responsabile del servizio



# Patto di Integrità

art. 1 comma 17 della legge 190/2012

## da allegare ai contratti d'appalto di lavori, servizi o forniture come da Paragrafo 5.11 del PTPCT 2021-2023

**Articolo 1** - Il presente Patto d'integrità, obbliga stazione appaltante ed operatore economico ad improntare i propri comportamenti ai principi di lealtà, trasparenza e correttezza.

Nel caso l'operatore economico sia un consorzio ordinario, un raggruppamento temporaneo o altra aggregazione d'impresе, le obbligazioni del presente investono tutti i partecipanti al consorzio, al raggruppamento, all'aggregazione.

**Articolo 2** - Il presente Patto di integrità costituisce parte integrante di ogni contratto affidato dalla stazione appaltante.

Pertanto, in caso di aggiudicazione, verrà allegato al contratto d'appalto.

In sede di gara l'operatore economico, pena l'esclusione, dichiara di accettare ed approvare la disciplina del presente.

**Articolo 3** - L'Appaltatore:

1. dichiara di non aver influenzato in alcun modo, direttamente o indirettamente, la compilazione dei documenti di gara allo scopo di condizionare la scelta dell'aggiudicatario;
2. dichiara di non aver corrisposto, né promesso di corrispondere ad alcuno, e s'impegna a non corrispondere mai né a promettere mai di corrispondere ad alcuno direttamente o tramite terzi, denaro, regali o altre utilità per agevolare l'aggiudicazione e la gestione del successivo rapporto contrattuale;
3. esclude ogni forma di mediazione, o altra opera di terzi, finalizzata all'aggiudicazione ed alla successiva gestione del rapporto contrattuale;
4. assicura di non trovarsi in situazione di controllo o di collegamento, formale o sostanziale, con altri concorrenti e che non si è accordato, e non si accorderà, con altri partecipanti alla procedura;
5. assicura di non aver consolidato intese o pratiche vietate restrittive o lesive della concorrenza e del mercato;
6. segnala, al responsabile della prevenzione della corruzione della stazione appaltante, ogni irregolarità, distorsione, tentativo di turbativa della gara e della successiva gestione del rapporto contrattuale, poste in essere da chiunque e, in particolare, da amministratori, dipendenti o collaboratori della stazione appaltante; al segnalante di applicano, per quanto compatibili, le tutele previste dall'articolo 1 comma 51 della legge 190/2012;
7. informa i propri collaboratori e dipendenti degli obblighi recati dal presente e vigila affinché detti obblighi siano osservati da tutti i collaboratori e dipendenti;

8. collabora con le forze di pubblica scurezza, denunciando ogni tentativo di estorsione, intimidazione o condizionamento quali, a titolo d'esempio: richieste di tangenti, pressioni per indirizzare l'assunzione di personale o l'affidamento di subappalti, danneggiamenti o furti di beni personali o in cantiere;
9. acquisisce, con le stesse modalità e gli stessi adempimenti previsti dalla normativa vigente in materia di subappalto, la preventiva autorizzazione della stazione appaltante anche per cottimi e sub-affidamenti relativi alle seguenti categorie: A. trasporto di materiali a discarica per conto di terzi; B. trasporto, anche transfrontaliero, e smaltimento rifiuti per conto terzi; C. estrazione, fornitura e trasporto terra e materiali inerti; D. confezionamento, fornitura e trasporto di calcestruzzo e di bitume; E. noli a freddo di macchinari; F. forniture di ferro lavorato; G. noli a caldo; H. autotrasporti per conto di terzi; I. guardiania dei cantieri;
10. inserisce le clausole di integrità e anticorruzione di cui sopra nei contratti di subappalto, pena il diniego dell'autorizzazione;
11. comunica tempestivamente, alla Prefettura e all'Autorità giudiziaria, tentativi di concussione che si siano, in qualsiasi modo, manifestati nei confronti dell'imprenditore, degli organi sociali o dei dirigenti di impresa; questo adempimento ha natura essenziale ai fini della esecuzione del contratto; il relativo inadempimento darà luogo alla risoluzione del contratto stesso, ai sensi dell'articolo 1456 del c.c.; medesima risoluzione interverrà ogni qualvolta nei confronti di pubblici amministratori, che abbiano esercitato funzioni relative alla stipula ed esecuzione del contratto, sia disposta misura cautelare o sia intervenuto rinvio a giudizio per il delitto previsto dall'articolo 317 del c.p.

**Articolo 4 - La stazione appaltante:**

1. rispetta i principi di lealtà, trasparenza e correttezza;
2. avvia tempestivamente procedimenti disciplinari nei confronti del personale, intervenuto nella procedura di gara e nell'esecuzione del contratto, in caso di violazione di detti principi;
3. avvia tempestivamente procedimenti disciplinari nei confronti del personale nel caso di violazione del proprio "*codice di comportamento dei dipendenti*" e del DPR 62/2013 (*Regolamento recante codice di comportamento dei dipendenti pubblici*);
4. si avvale della clausola risolutiva espressa, di cui all'articolo 1456 c.c., ogni qualvolta nei confronti dell'operatore economico, di taluno dei componenti la compagine sociale o dei dirigenti dell'impresa, sia stata disposta misura cautelare o sia intervenuto rinvio a giudizio per taluno dei delitti di cui agli articoli 317, 318, 319, 319-bis, 319-ter, 319-quater, 320, 322, 322-bis, 346-bis, 353 e 353-bis;
5. segnala, senza indugio, ogni illecito all'Autorità giudiziaria;
6. rende pubblici i dati riguardanti la procedura e l'aggiudicazione in esecuzione della normativa in materia di trasparenza.

**Articolo 5 -** La violazione del Patto di integrità è decretata dalla stazione appaltante a conclusione di un procedimento di verifica, nel quale è assicurata all'operatore economico la possibilità di depositare memorie difensive e controdeduzioni.



La violazione da parte dell'operatore economico, sia quale concorrente, sia quale aggiudicatario, di uno degli impegni previsti dal presente può comportare:

1. l'esclusione dalla gara;
2. l'escussione della cauzione provvisoria a corredo dell'offerta;
3. la risoluzione espressa del contratto ai sensi dell'articolo 1456 del c.c., per grave inadempimento e in danno dell'operatore economico;
4. l'escussione della cauzione definitiva a garanzia dell'esecuzione del contratto, impregiudicata la prova dell'esistenza di un danno maggiore;
5. la responsabilità per danno arrecato alla stazione appaltante nella misura del 10% del valore del contratto (se non coperto dall'incameramento della cauzione definitiva), impregiudicata la prova dell'esistenza di un danno maggiore;
6. l'esclusione del concorrente dalle gare indette dalla stazione appaltante per un periodo non inferiore ad un anno e non superiore a cinque anni, determinato in ragione della gravità dei fatti accertati e dell'entità economica del contratto;
7. la segnalazione all'Autorità nazionale anticorruzione e all'Autorità giudiziaria.

**Articolo 6** - Il presente vincola l'operatore economico per tutta la durata della procedura di gara e, in caso di aggiudicazione, sino al completamento, a regola d'arte, della prestazione contrattuale.

Stazione appaltante \_\_\_\_\_

Appaltatore \_\_\_\_\_



### 3.SEZIONE:ORGANIZZAZIONE E CAPITALE

#### 3.1 Struttura organizzativa - Obiettivi di stato di salute organizzativa dell'Ente

##### 3.1.1 Obiettivi per il miglioramento della salute di genere

##### Organigramma dell'Ente

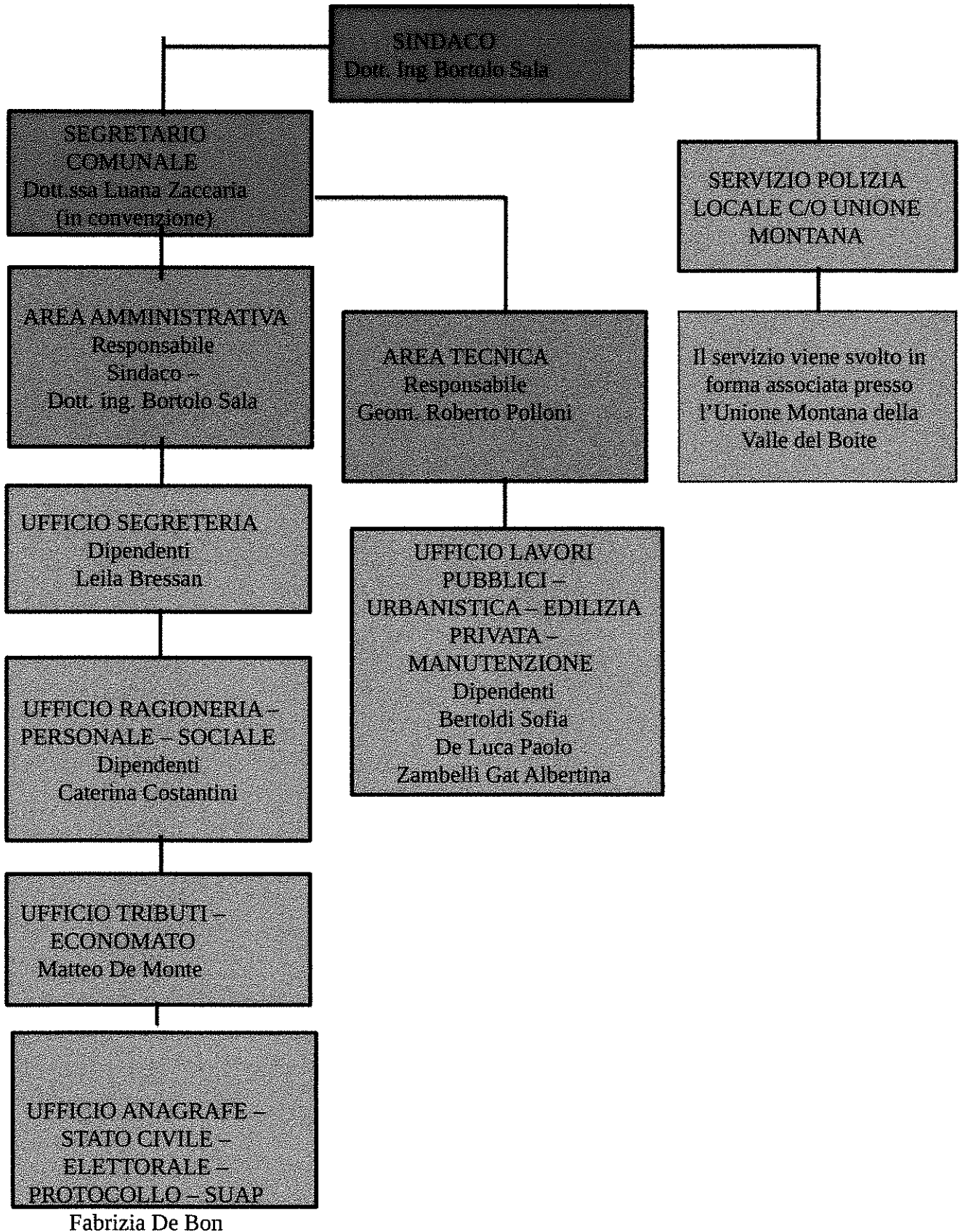



### 3.1.1 Piano Triennale di azioni positive per le pari opportunità (Art. 48, comma 1, D. LGS. 11/04/2006 n. 198)

#### Premessa

Il Decreto Legislativo 11 aprile 2006 n. 198 "Codice delle pari opportunità tra uomo e donna", riunisce e riordina in un unico testo tutta la normativa nazionale volta ad avversare le discriminazioni ed attuare pienamente il principio dell'uguaglianza tra i generi, fissato dalla Costituzione della Repubblica Italiana.

L'art. 48 del D.Lgs. 198/2006, in particolare, prevede che le amministrazioni pubbliche adottino piani triennali di azioni positive volte ad assicurare la rimozione degli ostacoli che impediscono la piena realizzazione di pari opportunità di lavoro e nel lavoro tra uomini e donne.

La Direttiva n. 2/19 del 26 giugno 2019 del Ministro della Pubblica amministrazione e del Sottosegretario delegato per le pari opportunità riguardante "Misure per promuovere le pari opportunità e rafforzare il ruolo dei Comitati Unici di Garanzia nelle amministrazioni pubbliche", ha sostituito la precedente direttiva del 23 maggio 2007 ed aggiornato la direttiva del 4 marzo 2011 sulle modalità di funzionamento dei "Comitati Unici di Garanzia per le pari opportunità, la valorizzazione del benessere di chi lavora e contro le discriminazioni".

Secondo quanto disposto dalla normativa, le azioni positive sono misure mirate a rimuovere gli ostacoli alla piena ed effettiva parità di opportunità tra uomini e donne. Sono misure non generali, ma specifiche e ben definite, che intervengono in un determinato contesto per eliminare ogni forma di discriminazione, sia diretta sia indiretta.

Rappresentano delle misure per porre rimedio agli effetti sfavorevoli indotti dalle discriminazioni, per guardare alla parità attraverso interventi di valorizzazione del lavoro delle donne e per riequilibrare la presenza femminile nei luoghi di lavoro.

Da richiamare inoltre il D. Lgs. 150/2009, il quale prevede il raggiungimento degli obiettivi di promozione delle pari opportunità attraverso il Sistema di misurazione e valutazione della performance organizzativa, che le amministrazioni pubbliche sono tenute ad adottare.

L'art. 21 della Legge n. 183 del 04.11.2010 (c.d. "Collegato Lavoro"), introduce inoltre delle innovazioni nell'ambito degli strumenti previsti a sostegno del lavoro delle donne. In particolare, l'articolo 21 prevede l'istituzione presso ciascun Ente dei *Comitati unici di garanzia per le pari opportunità, la valorizzazione del benessere di chi lavora e contro le discriminazioni* come strumento per le istituzioni e le parti sociali di promozione e governance dei processi di innovazione a tutela e sviluppo della condizione femminile nei luoghi di lavoro. Il Comitato unico di garanzia sostituisce, unificando le competenze in un solo organismo, i comitati per le pari opportunità e i comitati paritetici sul fenomeno del mobbing, costituiti in applicazione della contrattazione collettiva, assumendone tutte le funzioni previste dalla legge, dai contratti collettivi relativi al personale delle amministrazioni pubbliche o da altre disposizioni.

Il Comune di Borca di Cadore, con delibera della Giunta Comunale n. 65 del 30.12.2022, in relazione a quanto previsto dal suddetto art. 21 della L. 183/2010 ha aderito alla gestione in forma associata del Comitato Unico di Garanzia con l'Unione Montana Val Boite.

Posto quindi che l'uguaglianza di genere è una questione di grande importanza nella pubblica amministrazione, per questo motivo in base agli obiettivi indicati dall'articolo 5 del DL n. 36/2022 convertito in Legge n. 79/2022, il Ministero per la Pubblica Amministrazione e il Ministero per le Pari Opportunità e la Famiglia hanno elaborato delle linee guida per supportare le PA nel creare un ambiente di lavoro più inclusivo e rispettoso della parità di genere.

Valutati i criteri utilizzati, quali:

- Rapporto tra donne e uomini per area o categoria giuridica e, dove rilevante, per tipologia di incarico (considerata la dotazione complessiva di personale (contando anche il segretario) il rapporto tra donne e uomini è del 75 % di donne rispetto agli uomini);
  - %donne vs %uomini titolari di part time: non vi sono dipendenti titolari di part time
  - % donne vs % uomini titolari di permessi ex legge n. 104/1992 per l'accudimento di familiari n° medio giorni fruiti su base annuale: non vi sono dipendenti che usufruiscono di tali permessi;
  - % donne vs % uomini che accedono al lavoro agile su base annuale (2/8 (25%) a favore di lavoratrici donne)
  - n° medio di giorni di congedo parentale fruito su base annuale dalle donne vs n° medio fruito dagli uomini (esclusa la maternità obbligatoria): la misura non è stata utilizzata
  - presenza di uno sportello di ascolto (sì/no) quale strumento di promozione del benessere organizzativo, di prevenzione e di informazione sulle problematiche relative a fenomeni di mobbing, discriminazioni, molestie psicologiche e/o fisiche, anche attraverso l'istituzione della Consigliera di fiducia o altre forme, anche in chiave associata con altri: lo strumento non è attualmente in essere;
- Per quanto premesso, si ritiene che il Comune di Borca di Cadore assicuri un ambiente di lavoro inclusivo e rispettoso della parità di genere.

#### **Raffronto tra obiettivi prefissati nel piano 2021/2023 e risultati raggiunti**

I risultati prefissati nel precedente piano, tenuto conto delle ridotte dimensioni della struttura organizzativa dell'ente possono dirsi sostanzialmente raggiunti. In particolare: sono state attuate modalità di esecuzione delle prestazioni lavorative in smart working o lavoro agile ed è stata favorita la flessibilità oraria.

Conseguentemente vengono riproposte le stesse misure individuate nel piano relativo al triennio 2022/2024, fermo restando che, nel caso si rendano necessari adeguamenti, questi saranno valutati in sede di aggiornamento annuale ai sensi del punto 3.2 della direttiva n. 2 del 26 giugno 2019 in premessa specificata.

#### **Quadro organizzativo dell'Ente al 31 dicembre 2022**

L'analisi dell'attuale situazione del personale dipendente in servizio a tempo indeterminato e/o determinato, presenta il seguente quadro di raffronto tra la situazione di uomini e donne lavoratrici:

Lavoratori	Segretario comunale	Dirigenti	CAT. D	CAT. C	CAT. B	CAT. A	Totali
<b>DONNE</b>	1 segretario comunale	-	-	4	-	1	6
<b>UOMINI</b>	-	-	-	1	1	-	2
<b>Totali</b>	1	-	-	5	1	1	8

Si precisa che il segretario comunale opera in convenzione con altri Comuni.

Si da atto che non occorre favorire il riequilibrio della presenza femminile, ai sensi dell'art. 48, comma 1, del D.Lgs. 11.04.2006, n. 198, in quanto non sussiste un divario fra generi inferiore a due terzi.

### **Azioni positive per il triennio 2023/2025**

L'Amministrazione per il prossimo triennio, persegue la realizzazione delle seguenti azioni positive tese a promuovere le pari opportunità nell'ambiente di lavoro.

#### **Monitoraggio annuale relativo alla situazione dell'organico, declinato per genere**

Sarà garantita, un'analisi a cadenza annuale della situazione dell'organico, declinata per genere, al fine di individuare le aree organizzative maggiormente critiche e per mettere in luce eventuali discriminazioni da rimuovere.

#### **Garantire il diritto dei lavoratori ad un ambiente di lavoro sicuro, sereno e caratterizzato da relazioni interpersonali improntate al rispetto della persona ed alla correttezza dei comportamenti.**

L'Ente si impegna a promuovere il benessere organizzativo ed individuale dei dipendenti e si impegna a rilevare, contrastare ed eliminare ogni forma di violenza morale o psichica al proprio interno, attraverso le seguenti azioni:

- accrescimento del ruolo e delle competenze del personale dipendente dell'Ente relativamente al benessere proprio e dei colleghi;
- analisi di eventuali specifiche delle criticità;
- realizzazione di azioni dirette ad indirizzare l'organizzazione verso il benessere lavorativo;
- prevenzione dello stress da lavoro correlato ed individuazione di azioni di miglioramento.

#### **Promozione della flessibilità oraria**

L'Amministrazione continuerà a favorire la conciliazione tra responsabilità professionali e familiari (legate non solo alla genitorialità ma anche ad altri fattori) attraverso l'utilizzo di strumenti quali la disciplina part-time e la flessibilità dell'orario, anche in riferimento a quanto previsto dalla L. 124/2005 art. 14 sul telelavoro.

L'Amministrazione si impegnerà a trovare, laddove se ne manifesti la necessità e nel rispetto di un equilibrio fra le esigenze proprie e le richieste dei dipendenti, oltre che delle norme vigenti, una soluzione che permetta ai lavoratori e alle lavoratrici di poter al meglio conciliare la vita professionale con la vita familiare, anche al fine di consentire la continuità dei percorsi professionali intrapresi da ciascun dipendente.

#### **Reinserimento lavorativo**

L'Amministrazione presterà particolare attenzione al reinserimento lavorativo del personale rimasto assente per lungo tempo a vario titolo, prevedendo un periodo di affiancamento o la partecipazione ad apposite iniziative formative, per colmare le eventuali lacune ed al fine di mantenere le competenze ad un livello costante.

#### **Promozione delle pari opportunità di formazione e valorizzazione delle competenze**

I piani di formazione dell'Amministrazione saranno definiti in modo da consentire pari possibilità ai dipendenti di frequentare i corsi individuati. Si terrà pertanto conto dell'articolazione dei corsi in base a orari e sedi utili a renderli accessibili anche a coloro che hanno obblighi di famiglia oppure orario di lavoro part-time.

L'Amministrazione si impegna inoltre a valorizzare adeguatamente le competenze e i contributi del personale disabile eventualmente impiegato, attraverso il coinvolgimento nelle iniziative di formazione promosse e mediante apposite iniziative di accompagnamento sia in fase di inserimento lavorativo, sia in momenti successivi, al fine di rilevare e risolvere eventuali problematiche che dovessero insorgere.

#### **Sviluppo di carriera e professionalità**

L'Amministrazione si impegna a favorire professionalità e carriera dei lavoratori e delle lavoratrici senza alcuna discriminazione. Dando attuazione a quanto previsto dal D.Lgs. 150/2009 e successive modifiche, promuove il merito e il miglioramento della performance individuale anche attraverso l'utilizzo di sistemi premianti (incentivi sia economici che di carriera) selettivi, secondo logiche meritocratiche. Inoltre, si impegna a promuovere le pari opportunità anche mediante l'inserimento di specifici obiettivi organizzativi (che potranno rivolgersi sia al contesto interno sia al contesto esterno di ciascun Ente) nel *Piano della performance*. Sarà inoltre garantita la coerenza tra il *Piano della performance* e il presente Piano di Azioni Positive.

#### **Composizione delle Commissioni, dei Comitati e di altri eventuali gruppi di lavoro costituiti dall'Amministrazione**

L'Amministrazione si impegna ad assicurare, nelle commissioni di concorso e selezione, nonché in tutti gli altri eventuali organismi e gruppi di lavoro istituiti dall'Ente, la rappresentanza di entrambi i generi, secondo le disposizioni di legge (L. 125/2012). Nel corso del 2023 verrà svolto un concorso pubblico, la cui commissione – nominata con determina n. 32 del 28.04.2023 – è composta da entrambi i generi.

#### **Durata e pubblicità del Piano**

Il presente Piano ha durata triennale dal 01.01.2023 al 31.12.2025 e potrà essere aggiornato annualmente. Sarà pubblicato sul sito internet istituzionale nella sezione "Amministrazione trasparente" e reso disponibile a tutto il personale dipendente.



## 3.2 Piano Organizzativo del Lavoro Agile

### Introduzione

Il lavoro agile trova la prima regolamentazione nell'ordinamento con la Legge 22 maggio 2017, n.81, *“Misure per la tutela del lavoro autonomo non imprenditoriale e misure volte a favorire l'articolazione flessibile nei tempi e nei luoghi del lavoro subordinato”*, all'interno del quale viene definito come *“modalità di esecuzione del rapporto di lavoro subordinato stabilita mediante accordo tra le parti, anche con forme di organizzazione per fasi, cicli e obiettivi e senza precisi vincoli di orario o di luogo di lavoro, con il possibile utilizzo di strumenti tecnologici per lo svolgimento dell'attività lavorativa”* (art. 18).

L'introduzione del lavoro agile richiede un nuovo paradigma nell'intendere il lavoro pubblico e con esso un diverso approccio non solo dei dipendenti, della dirigenza e degli amministratori. Il lavoro agile supera infatti la tradizionale logica del controllo sulla prestazione, ovvero sulla presenza del dipendente, assumendo quale principio fondante l'accordo fiduciario tra il datore di lavoro ed il lavoratore. Con la prestazione in *“smart working”* si prescinde quindi dal luogo, dal tempo e dalle modalità impiegate per raggiungere gli obiettivi assegnati.

Nel raggiungere questo obiettivo si richiede da un lato l'autonomia nell'organizzazione del lavoro e la responsabilizzazione verso i risultati, che devono essere patrimonio del lavoratore, mentre per le amministrazioni si impone la flessibilità dei modelli organizzativi e l'adozione di un deciso cambiamento in termini di maggiore capacità di programmazione, coordinamento, monitoraggio ed adozione di azioni correttive.

Con l'emergenza epidemiologica da COVID-19, la necessità di adottare comportamenti diretti a prevenire il contagio ha determinato un deciso incremento del ricorso al lavoro agile, che nei mesi della massima allerta sanitaria è stato definito come *“modalità ordinaria di svolgimento della prestazione lavorativa”* (art. 87 del DL 18/2020) e anche oggi è possibile, per i servizi che possono essere utilmente svolti non in presenza, in misura almeno pari al 50% del tempo lavoro complessivo.

Il legislatore, tuttavia, non intende limitare lo sviluppo del lavoro agile a mero strumento di gestione dell'emergenza. Il Decreto-legge 19 maggio 2020, n. 34 *"Misure urgenti in materia di salute, sostegno al lavoro e all'economia, nonché di politiche sociali connesse all'emergenza epidemiologica da COVID- 19"*, convertito con modificazioni con Legge 17 luglio 2020 n.77, ha infatti disposto con l'art.263 comma 4-bis che *"Entro il 31 gennaio di ciascun anno, le amministrazioni pubbliche redigono, sentite le organizzazioni sindacali, il Piano organizzativo del lavoro agile (POLA), quale sezione del documento di cui all'articolo 10, comma 1, lettera a), del decreto legislativo 27 ottobre 2009, n. 150. Il POLA individua le modalità attuative del lavoro agile prevedendo, per le attività che possono essere svolte in modalità agile, che almeno il 60 per cento dei dipendenti possa avvalersene, garantendo che gli stessi non subiscano penalizzazioni ai fini del riconoscimento di professionalità e della progressione di carriera, e definisce, altresì, le misure organizzative, i requisiti tecnologici, i percorsi formativi del personale, anche dirigenziale, e gli strumenti di rilevazione e di verifica periodica dei risultati conseguiti, anche in termini di miglioramento dell'efficacia e dell'efficienza dell'azione amministrativa, della digitalizzazione dei processi, nonché della qualità dei servizi erogati, anche coinvolgendo i cittadini, sia individualmente, sia nelle loro forme associative. In caso di mancata adozione del POLA, il lavoro agile si applica almeno al 30 per cento dei dipendenti, ove lo richiedano"*.

Con questo strumento di programmazione si mettono quindi le basi per un'implementazione dello "smart working" passando dalla fase emergenziale a elemento strutturale, finalizzato all'introduzione di un modello organizzativo del lavoro pubblico in grado di introdurre maggiore flessibilità, autonomia e responsabilizzazione dei risultati, benessere del lavoratore. In questo contesto, particolare attenzione deve essere rivolta allo sviluppo dei processi di digitalizzazione e di "change management", ovvero di gestione del cambiamento organizzativo per valorizzare al meglio le opportunità rese disponibili dalle nuove tecnologie.

Al fine di rendere efficace il lavoro agile si è provveduto alla digitalizzazione dei processi con un unico programma gestionale, che uniti all'adozione della firma digitale e alla conservazione sostitutiva dei documenti, consente al personale degli uffici di operare da remoto senza compromettere l'operatività dell'ente.

La rendicontazione mensile delle ore permette all'ufficio competente di tener conto delle ore lavorate anche in modalità di lavoro agile. L'attività lavorativa da remoto rientra a pieno titolo come attività di lavoro ordinaria, anche ai fini della valutazione della performance organizzativa e alla performance personale.

Il presente documento potrà essere adeguato in caso di emanazione di misure di carattere normativo e tecnico.

## **PARTE 1**

### **LIVELLO DI ATTUAZIONE E SVILUPPO**

#### **Stato di applicazione del lavoro da remoto nel periodo emergenziale**

L'adozione di forme di lavoro agile di natura emergenziale a fronte della pandemia da Covid-19 hanno preso inizio con la delibera di Giunta comunale n. 20 del 10.03.2020, avente ad oggetto "REGOLAMENTO PER LO SVOLGIMENTO DELLA PRESTAZIONE LAVORATIVA IN MODALITÀ LAVORO AGILE (SMART WORKING) - PERIODO TEMPORANEO CONNESSO ALL'EMERGENZA EPIDEMIOLOGICA COVID-19".

## **PARTE 2**

### **MODALITÀ ATTUATIVE**

#### **Salute organizzativa**

L'applicazione di misure organizzative utili alla diffusione del lavoro agile, tenendo conto che la normativa vigente prevede che almeno il 60% dei dipendenti assegnati allo svolgimento di attività che possono essere rese a distanza possa avvalersi della modalità di prestazione lavorativa agile (art. 263, comma 4 bis D.L. 34/2020), non può che partire da un'analisi delle attività che possono essere svolte in tal modo.

Per qualificare come "remotizzabile" un'attività dell'Ente, si possono individuare alcune condizioni minime:

- è possibile svolgere da remoto almeno parte della attività a cui è assegnata/o il/la lavoratore/lavoratrice, senza la necessità di costante presenza fisica nella sede di lavoro;
- è possibile utilizzare strumentazioni tecnologiche idonee allo svolgimento della prestazione lavorativa al di fuori della sede di lavoro;
- è possibile monitorare la prestazione e valutare i risultati conseguiti;
- è nella disponibilità del dipendente, o in alternativa fornita dall'Amministrazione (nei limiti della disponibilità), la strumentazione informatica, tecnica e di comunicazione idonea e necessaria all'espletamento della prestazione in modalità agile;
- non è pregiudicata l'erogazione dei servizi rivolti a cittadini ed imprese che deve avvenire con regolarità, continuità ed efficienza, nonché nel rigoroso rispetto dei tempi previsti dalla normativa vigente.

Non rientrano, pertanto, nelle attività che possono essere svolte da remoto, quelle relative ai servizi di Polizia Locale, che devono essere resi necessariamente in presenza sul territorio.

## Salute digitale

Per poter essere realizzato in modo efficace, lo Smart Working ha bisogno delle tecnologie per rendere concrete le sue pratiche e i suoi modelli: parallelamente, esso stesso rappresenta una grande leva per la realizzazione della PA Digitale.

La rivoluzione digitale ha cambiato la filosofia di approccio al lavoro, consentendo una maggiore flessibilità che però non sempre è riconosciuta. La tecnologia oggi disponibile consentirebbe di superare alcuni vincoli: nello smart working le soluzioni informatiche permettono di supportare efficacemente forme di lavoro collaborativo e la comunicazione tra team virtuali.

Nella logica dello smart working, inoltre, il datore di lavoro non deve necessariamente mettere a disposizione del lavoratore le tecnologie per lavorare in mobilità. Soprattutto nella fase di avvio si è messa in atto la possibilità di usare i propri dispositivi personali fuori (e dentro) il posto di lavoro. L'utilizzo dei propri *devices* per avere accesso alle informazioni relative al proprio lavoro da qualunque luogo ci si trovi, implica ovviamente un'attenzione particolare ai temi della sicurezza, perché diventa fondamentale proteggere non solo l'infrastruttura aziendale, ma anche pc, smartphone e tablet dei dipendenti.

Qualora il dipendente non disponga di strumenti informatici e/o tecnologici idonei, l'Amministrazione Comunale, nei limiti delle disponibilità, dovrà fornire al Lavoratore Agile la dotazione necessaria per l'espletamento dell'attività lavorativa al di fuori della sede di lavoro. Il dipendente è tenuto ad utilizzare la dotazione fornita dall'Amministrazione esclusivamente per motivi inerenti l'attività d'ufficio, a rispettare le norme di sicurezza, a non manomettere in alcun modo la strumentazione medesima.

Il lavoratore agile deve utilizzare la dotazione informatica e tecnologica ed i software eventualmente forniti dall'Amministrazione esclusivamente per l'esercizio della prestazione lavorativa. Il dipendente è personalmente responsabile della custodia, sicurezza e conservazione in buono stato, salvo l'ordinaria usura derivante dall'utilizzo delle dotazioni informatiche fornitegli dall'Amministrazione. Nell'esecuzione della prestazione lavorativa in modalità agile, il lavoratore è tenuto al pieno rispetto degli obblighi di riservatezza di cui al DPR n. 62/2013.

## Salute professionale

Lo sviluppo dello smart working, nel superamento di un approccio lavorativo fondato sulla una cultura orientata ai risultati e su una valutazione legata alle reali performance, richiede tra le altre cose un forte impulso alla crescita professionale di Responsabili e dipendenti.

A questo fine, l'art. 263 comma 3 del DL 34/2020 prevede che *“Ai fini di cui al comma 1, le amministrazioni assicurano adeguate forme di aggiornamento professionale alla dirigenza. L'attuazione delle misure di cui al presente articolo è valutata ai fini della performance”*.

Esaminando la rilevazione sul del grado di soddisfazione del personale e del bilancio, si ritiene di mettere in atto, in fase di applicazione del presente regolamento, per i dipendenti del Comune di

San Pietro di Cadore, interventi di l'acquisizione di competenze coerenti con l'attività di smart working, in particolare:

- **COMPETENZE DIREZIONALI:** Azioni e interventi formativi diretti a sviluppare capacità di programmazione, coordinamento, misurazione e valutazione, attitudine verso l'innovazione e l'uso delle tecnologie digitali
- **COMPETENZE ORGANIZZATIVE:** Capacità di lavorare per obiettivi, per progetti, per processi, capacità di autorganizzarsi
- **COMPETENZE DIGITALI:** Capacità di usare le tecnologie.

## **MODALITÀ ATTUATIVE PER LE ATTIVITÀ SMARTABILI**

Il lavoro agile è rivolto a tutti i dipendenti comunali sia a tempo determinato e indeterminato, che a tempo pieno o parziale.

L'attivazione della modalità di lavoro agile avviene su base volontaria in virtù delle richieste di adesione inoltrate dal singolo dipendente al Responsabile di Posizione Organizzativa a cui è assegnato. L'applicazione del lavoro agile avviene nel rispetto del principio di non discriminazione e di pari opportunità tra uomo e donna compatibilmente con l'attività svolta dal dipendente presso l'Amministrazione.

L'istanza, redatta sulla base del modulo predisposto dall'Amministrazione, è trasmessa dal dipendente al proprio Responsabile di Posizione Organizzativa.

Ciascun Responsabile di Posizione Organizzativa valuta la compatibilità dell'istanza presentata dal dipendente tenendo conto:

- a) dell'attività che dovrà svolgere il dipendente;
- b) dei requisiti previsti dal presente regolamento;
- c) della regolarità, continuità ed efficienza dell'erogazione dei servizi rivolti a cittadini e imprese, nonché del rispetto dei tempi di adempimento previsti dalla normativa vigente.

Qualora il Responsabile di Posizione Organizzativa di riferimento ritiene che richieste di lavoro agile sono superiori rispetto alla misura percentuale consentita, verrà data priorità alle seguenti categorie:

1. Lavoratori fragili: soggetti in possesso di certificazione rilasciata dai competenti organi medico-legali, attestante una condizione di rischio derivante da immunodepressione o da esiti da patologie oncologiche o dallo svolgimento di relative terapie salvavita, ivi inclusi i lavoratori in possesso del riconoscimento di disabilità con connotazione di gravità ai sensi dell'articolo 3, comma 3, della legge 5 febbraio 1992, n. 104;
2. Lavoratori con figli e/o altri conviventi in condizioni di disabilità certificata ai sensi dell'art. 3 comma 3 della legge 5 febbraio 1992, n. 104;
3. Lavoratori nei tre anni successivi alla conclusione del periodo di congedo di maternità previsto dall'articolo 16 del testo unico delle disposizioni legislative in materia di tutela e sostegno della maternità e della paternità, di cui al decreto legislativo 26 marzo 2001, n. 151;
4. Lavoratrici in stato di gravidanza;
5. Lavoratori con figli conviventi nel medesimo nucleo familiare minori di quattordici anni;
6. Lavoratori residenti o domiciliati in comuni al di fuori del territorio del comune di San Pietro di Cadore, tenuto conto della distanza tra la zona di residenza o di domicilio e la sede di lavoro.

Le suindicate condizioni dovranno essere, all'occorrenza, debitamente certificate o documentate.

## **ACCORDO INDIVIDUALE**

L'attivazione del lavoro agile è subordinata alla sottoscrizione dell'accordo individuale tra il dipendente e il Responsabile di Posizione Organizzativa cui è assegnato.

I Responsabili di Posizione Organizzativa, nell'ambito della propria autonomia gestionale ed organizzativa, concordano con il Segretario Comunale, anche per il tramite dello scambio di comunicazioni scritte, i termini e le modalità per l'espletamento della propria attività lavorativa in modalità agile.

L'accordo può essere stipulato a termine o a tempo indeterminato.

La scadenza dell'accordo a tempo determinato può essere prorogata previa richiesta scritta del dipendente da inoltrare al proprio Responsabile di Posizione Organizzativa riferimento.

Le autorizzazioni e le proroghe al lavoro agile dovranno essere comunicate all'Ufficio Personale anche per le dovute comunicazioni di cui all'art. 23 della Legge n. 81 del 22 maggio 2017.

L'accordo individuale, sottoscritto entro 30 giorni dalla presentazione dell'istanza tra il dipendente ed il Responsabile di Posizione Organizzativa di riferimento, deve redigersi inderogabilmente sulla base del modello predisposto dall'Amministrazione e allegato al presente regolamento.

L'accordo costituisce un'integrazione al contratto individuale di lavoro.

Nell'accordo devono essere definiti:

- 1) le attività da svolgere da remoto;
- 2) la durata della prestazione lavorativa da svolgere in modalità agile (smart working);
- 3) numero dei giorni o giorni specifici su base settimanale individuati per lo svolgimento della prestazione di lavoro in modalità agile;
- 4) i supporti tecnologici da utilizzare in relazione alla specifica attività lavorativa;
- 5) la dotazione tecnologica eventualmente fornita dall'Amministrazione;
- 6) le modalità di verifica del raggiungimento degli obiettivi attraverso riunioni periodiche;
- 7) fascia/e oraria/e di contattabilità telefonica e/o a mezzo posta elettronica;
- 8) gli adempimenti in materia di sicurezza sul lavoro e trattamento dati.

Durante la fase di svolgimento della prestazione in lavoro agile è possibile, previa intesa tra le parti, modificare le condizioni previste nell'accordo individuale, sia per motivate esigenze espresse dal lavoratore, che per necessità organizzative e/o gestionali dell'Amministrazione Comunale.

In caso di eventuali modifiche riguardanti il profilo professionale del dipendente o dell'attività svolta dal medesimo, la prosecuzione della prestazione in lavoro agile è subordinata alla sottoscrizione di un nuovo accordo individuale.

L'accordo individuale e le sue modificazioni sono soggette, a cura dell'Amministrazione, alle comunicazioni di cui all'articolo 9-bis del decreto-legge 1° ottobre 1996, n. 510, convertito, con modificazioni, dalla legge 28 novembre 1996, n. 608, e successive modificazioni.

## **DOMICILIO**

Il lavoro agile è autorizzato dall'Amministrazione in determinati luoghi di lavoro, preventivamente individuati dal lavoratore.

Il luogo per lo svolgimento dell'attività lavorativa in modalità agile è individuato nell'Accordo dal singolo dipendente di concerto con il Responsabile di Posizione Organizzativa del settore a cui il dipendente è assegnato, nel rispetto di quanto indicato nel presente Regolamento in tema di

Salute e Sicurezza del lavoro affinché non sia pregiudicata la tutela del lavoratore stesso e la segretezza dei dati di cui il dipendente viene a conoscenza per ragioni di ufficio.

L'attività in modalità agile deve essere svolta in un locale chiuso ed idoneo a consentire lo svolgimento in condizioni di sicurezza e riservatezza della prestazione lavorativa. Il lavoratore agile può chiedere di poter modificare, anche temporaneamente, il luogo di lavoro presentando apposita richiesta scritta (anche a mezzo e-mail) al proprio Responsabile di Posizione Organizzativa di riferimento il quale, autorizza per scritto (anche a mezzo e-mail) il mutamento; lo scambio di comunicazioni scritte, in tal caso, è sufficiente a modificare l'accordo individuale, senza necessità di una nuova sottoscrizione.

Ogni modifica temporanea o permeante del luogo di lavoro deve essere prontamente comunicata dal lavoratore all'Ufficio Personale.

Il luogo di lavoro (permanente o temporaneo) individuato dal lavoratore non può in nessun caso essere collocato al di fuori dei confini nazionali, salvo deroghe collegate alle categorie beneficiarie di priorità di cui all'articolo precedente.

### **PRESTAZIONE LAVORATIVA**

La prestazione lavorativa è svolta dal dipendente senza precisi vincoli di orario pur sempre nel rispetto dell'orario di lavoro giornaliero e settimanale previsto dalla legge e dalla contrattazione collettiva.

La prestazione può essere svolta in parte all'interno della sede di lavoro ed in parte o esclusivamente all'esterno presso il luogo di lavoro individuato.

La prestazione lavorativa agile deve essere espletata nella fascia giornaliera dalle ore 7.30 e non oltre le ore 19.00 e non può essere effettuata nelle giornate di sabato, domenica o in quelle festive, fatte salve le esigenze particolari dell'Amministrazione Comunale.

Laddove la prestazione lavorativa giornaliera ecceda le 6 ore il lavoratore ha diritto a beneficiare di una pausa di almeno 10 minuti.

Al fine di assicurare un'efficace ed efficiente interazione con l'Ufficio di appartenenza ed un ottimale svolgimento della prestazione lavorativa, il dipendente, nell'arco della giornata di lavoro agile, deve garantire la sua contattabilità da parte dell'Ufficio (a mezzo e-mail, telefono, messaggi ecc...) come in seguito indicato: a) una fascia di contattabilità della durata di almeno tre ore continuative nel periodo dalle ore 8.00 alle ore 14.00; b) un ulteriore fascia di contattabilità (oltre a quella mattutina) nelle giornate di rientro pomeridiano, della durata di almeno 90 minuti continuativi nel periodo dalle ore 15.00 alle ore 18.00.

Le fasce di contattabilità devono essere specificate nell'accordo individuale.

Ai dipendenti che si avvalgono delle modalità di lavoro agile, sia per gli aspetti normativi che per quelli economici, si applica la disciplina vigente prevista dalla contrattazione collettiva ivi comprese le disposizioni in tema di malattia e ferie.

Nelle giornate in cui l'attività lavorativa è prestata in modalità agile non è configurabile né il lavoro straordinario né i riposi compensativi.

L'eventuale debito orario accumulato durante le giornate di lavoro agile, potrà essere recuperato esclusivamente durante le successive giornate di lavoro prestate in presenza; nel caso in cui il lavoratore presti la sua attività unicamente in modalità agile, tale debito dovrà essere recuperato su disposizione del Responsabile di Posizione Organizzativa.

All'interno delle fasce orarie di contattabilità indicate nell'accordo individuale, possono essere previsti permessi brevi, frazionabili ad ore, e altri istituti che comportino riduzioni di orario.

L'istituto della reperibilità è compatibile con il lavoro agile secondo le modalità definite dall'accordo individuale.

L'Amministrazione Comunale, per esigenze di servizio rappresentate dal Responsabile di Posizione Organizzativa di riferimento, si riserva di chiedere la presenza in sede del dipendente in qualsiasi momento. In casi straordinari correlati a specifiche esigenze di servizio previste nell'accordo individuale, taluni lavoratori possono espletare, nell'arco della medesima giornata lavorativa, la propria attività in parte in presenza ed in parte presso il luogo di lavoro agile individuato. In ogni caso lo svolgimento dell'attività in presenza dovrà essere di volta in volta preventivamente comunicata, preferibilmente a mezzo e-mail o messaggistica telefonica al Responsabile di Posizione Organizzativa di riferimento. In caso di malattia, la prestazione lavorativa in modalità agile non può essere eseguita nel rispetto delle norme in materia di assenze dal lavoro. Il lavoratore agile conserva il diritto a fruire dei medesimi istituti di assenza giornaliera previsti per la generalità di tutti i dipendenti dell'Amministrazione.

### **DIRITTO ALLA DISCONNESSIONE**

In attuazione di quanto disposto all'art. 19, comma 1, della Legge del 22 maggio 2017 n. 81, l'Amministrazione Comunale riconosce il diritto alla disconnessione: il lavoratore agile ha diritto a non leggere e non rispondere a email, telefonate o messaggi lavorativi e di non telefonare, di non inviare e-mail e messaggi di qualsiasi tipo inerenti all'attività lavorativa nel periodo di disconnessione di cui alla lett. b), fatte salve eccezionali motivi di urgenza.

Per la relativa attuazione vengono adottate le seguenti prescrizioni:

- a) il diritto alla disconnessione si applica in senso verticale e bidirezionale (verso i propri responsabili e viceversa), oltre che in senso orizzontale, cioè tra colleghi;
- b) il "diritto alla disconnessione" si applica dalle ore 19.00 alle 7.30 del mattino seguente, dal lunedì al venerdì, salvo casi di comprovata urgenza, nonché nella giornata di sabato, di domenica e di altri giorni festivi (tranne per i casi di attività istituzionale).

### **RAPPORTO DI LAVORO**

L'esecuzione dell'attività lavorativa in modalità agile non muta la natura giuridica del rapporto di lavoro subordinato del dipendente comunale; rapporto che continua ad essere regolato dalla legge, dalla contrattazione collettiva nazionale, dagli accordi collettivi decentrati, dal contratto individuale, nonché dalle disposizioni regolamentari e organizzative dell'Ente senza alcuna discriminazione ai fini del riconoscimento di professionalità' e delle progressioni di carriera. I dipendenti che svolgono la prestazione in modalità di lavoro agile mantengono lo stesso trattamento economico e normativo di appartenenza.

### **RECESSO E REVOCA DALL'ACCORDO**

Ai sensi dell'art. 19, della legge 22 maggio 2017 n. 81 il lavoratore agile e l'Amministrazione Comunale possono recedere dall'accordo di lavoro agile in qualsiasi momento con un preavviso di almeno 30 giorni. Nel caso di lavoratore agile disabile ai sensi dell'articolo 1, della legge 12 marzo 1999, n. 68, il termine del preavviso del recesso da parte dell'Amministrazione Comunale non potrà essere inferiore a 90 giorni, al fine di consentire un'adeguata riorganizzazione dei percorsi di lavoro rispetto alle esigenze di vita e di cura del lavoratore. In presenza di un giustificato motivo ciascuno dei contraenti potrà recedere prima della scadenza del termine in deroga al preavviso innanzi indicato. L'accordo individuale di lavoro agile potrà essere revocato dal Responsabile di Posizione Organizzativa di appartenenza:



- a) nel caso in cui il dipendente non rispetti i tempi o le modalità di effettuazione della prestazione lavorativa in modalità agile o in caso di ripetuto mancato rispetto delle fasce di contattabilità;
- b) nel caso di mancato raggiungimento degli obiettivi legati all'attività da svolgere prevista nell'accordo individuale;
- c) negli altri casi espressamente motivati.

In caso di revoca il dipendente è tenuto a riprendere la propria prestazione lavorativa in presenza secondo l'orario ordinario previsto presso la sede di lavoro nel giorno indicato dal Responsabile di Posizione Organizzativa di riferimento nella comunicazione di revoca.

La comunicazione di revoca potrà avvenire per e-mail ordinaria personale, per PEC o con altri mezzi ritenuti idonei che ne attestano l'avvenuta ricezione del provvedimento di revoca. L'avvenuto recesso o revoca dell'accordo individuale è comunicato dal Responsabile di Posizione Organizzativa all'Ufficio del Personale ai fini degli adempimenti consequenziali. In caso di trasferimento del dipendente ad altra Posizione Organizzativa, l'accordo individuale cessa di avere efficacia dalla data di effettivo trasferimento del lavoratore.

### **PRESCRIZIONI DISCIPLINARI**

Durante lo svolgimento della prestazione lavorativa in modalità agile il lavoratore deve tenere un comportamento improntato a principi di correttezza e buona fede ed è tenuto al rispetto delle disposizioni dei contratti collettivi nazionali del lavoro vigenti e di quanto indicato nel Codice di comportamento e nella vigente normativa in materia disciplinare. In particolare, la ripetuta mancata osservanza delle fasce di contattabilità costituirà una violazione agli obblighi comportamentali del lavoratore.

### **PRIVACY**

Durante le operazioni di trattamento dei dati ai quali il dipendente abbia accesso in esecuzione delle prestazioni lavorative, in considerazione delle mansioni ricoperte, in relazione alle finalità legate all'espletamento delle suddette prestazioni lavorative, i dati devono essere trattati nel rispetto della riservatezza e degli altri diritti fondamentali riconosciuti all'interessato dal Regolamento UE 679/2016- GDPR e dal D.Lgs. n.196/03. Il trattamento dei dati deve avvenire in osservanza della normativa nazionale vigente, del Disciplinare UE sulla Protezione dei Dati Personali e delle eventuali apposite prescrizioni impartite dall'Amministrazione Comunale in qualità di Titolare del Trattamento.

### **VALUTAZIONE PERFORMANCE E MONITORAGGIO**

Ciascun Responsabile di Posizione Organizzativa definisce i compiti e le responsabilità, nonché il controllo sulle attività definite nell'accordo individuale. Ai fini della valutazione della performance, tenuto conto della particolare modalità di svolgimento della prestazione lavorativa, l'Amministrazione Comunale individua e specifica appositi indicatori nel Sistema di Misurazione e Valutazione della Performance (SMVP) dell'Ente.

Le dimensioni da prendere in esame saranno le seguenti:

#### **1)Indicatori riferiti allo stato di implementazione del lavoro agile nell'Amministrazione:**

Quantità: ad es: % lavoratori agili effettivi / lavoratori agili potenziali; % Giornate lavoro agile / giornate lavorative totali;

Qualità percepita: ad es. % dirigenti/posizioni organizzative soddisfatte del lavoro agile dei propri collaboratori, % dipendenti in lavoro agile soddisfatti;

2) performance organizzativa, con l'introduzione di indicatori di economicità, di efficienza e di efficacia, che consentano di misurare l'impatto del lavoro agile sulla performance complessiva dell'amministrazione;

Efficienza produttiva, economica e temporale: ad es: aumento quantità di pratiche, riduzione di costi e tempi;

Efficacia quantitativa e qualitativa: ad es. numero utenti serviti, standard di qualità e customer satisfactiuon;

Economicità: ad es. riduzione di costi, minori consumi di utenze, ecc.

3) performance individuale, cioè risultati (contributo al raggiungimento di obiettivi individuali e di gruppo) comportamenti, tesi in particolar modo a valorizzare le "soft skill" (responsabilità, autorganizzazione/autonomia, comunicazione, orientamento al risultato/compito, problem solving, lavoro di gruppo, capacità di risposta, autosviluppo e orientamento all'utenza)

#### **GARANZIE PER I DIPENDENTI**

L'Amministrazione Comunale garantirà l' assenza di discriminazioni tra i dipendenti e pari opportunità per l'accesso al lavoro agile. Garantirà, inoltre, l'applicazione degli istituti contrattuali, compatibili con la modalità di prestazione dell'attività lavorativa (lavoro agile), nonché il diritto disconnessione come innanzi disciplinato.

#### **IL MONITORAGGIO**

Il Responsabile della Posizione Organizzativa, mediante confronto diretto con il dipendente a mezzo di piattaforma appositamente e preventivamente individuata dall'Ente, monitorerà:

- lo stato dell'attività assegnata al dipendente;
- il grado di raggiungimento delle finalità poste a capo della normativa (miglioramento organizzativo dell'Ente).

#### **NORME DI RINVIO**

Per quanto non espressamente previsto nel presente regolamento, sono applicati gli istituti previsti dalla vigente normativa e dal CCNL di comparto.

**ALLEGATO A**

Al Responsabile del Settore

---

**Istanza di attivazione del Lavoro Agile**

Il/La sottoscritto/a \_\_\_\_\_

In servizio presso \_\_\_\_\_

con Profilo professionale di \_\_\_\_\_

Categoria \_\_\_\_\_

**CHIEDE**

Di poter svolgere la propria prestazione lavorativa in modalità agile, secondo i termini, le tempistiche e le modalità da concordare nell'Accordo individuale

*A tal fine, consapevole delle sanzioni previste dall'art. 76 del DPR 445/2000 in caso di dichiarazioni mendaci*

**DICHIARA**

***(barrare la casella corrispondente)***

Di necessitare per lo svolgimento della prestazione lavorativa da remoto, della seguente strumentazione tecnologica fornita dall'Amministrazione:

\_\_\_\_\_

Di non necessitare di alcuna strumentazione fornita dall'Amministrazione essendo in possesso della seguente strumentazione tecnologica:

\_\_\_\_\_

**EVENTUALE:**

**Di rientrare nella/e categoria/e di seguito elencate: (all'occorrenza certificate e/o documentate):**

**Lavoratore fragile:** soggetto in possesso di certificazione rilasciata dai competenti organi medico-legali, attestante una condizione di rischio derivante da immunodepressione o da esiti da patologie oncologiche o dallo svolgimento di relative terapie salvavita, ivi inclusi i lavoratori in possesso del

riconoscimento di disabilità con connotazione di gravità ai sensi dell'articolo 3, comma 3, della legge 5 febbraio 1992, n. 104;

Lavoratori/trici con figli e/o altri conviventi in condizioni di disabilità certificata ai sensi dell'art. 3 comma 3 della legge 5 febbraio 1992, n. 104;

Lavoratrici nei tre anni successivi alla conclusione del periodo di congedo di maternità previsto dall'articolo 16 del testo unico delle disposizioni legislative in materia di tutela e sostegno della maternità e della paternità, di cui al decreto legislativo 26 marzo 2001, n. 151; Lavoratrici in stato di gravidanza;

Lavoratori/trici residenti o domiciliati in comuni al di fuori di quello di Livorno, tenuto conto della distanza tra la zona di residenza o di domicilio e la sede di lavoro.

Lavoratori/trici con figli conviventi nel medesimo nucleo familiare minori di quattordici anni;

#### **DICHIARA**

- di aver preso visione e di accettare le norme del Regolamento per l'applicazione del Lavoro agile approvato con Deliberazione di Giunta Comunale n. .... del .....

#### **INDIVIDUA**

In via prevalente, per lo svolgimento della prestazione lavorativa in modalità agile, il seguente luogo:

---

Data \_\_\_\_\_

Firma

---

**ALLEGATO B**

**ACCORDO PER LO SVOLGIMENTO DEL LAVORO AGILE**

**IL DIPENDENTE** Sig. ....

e

L'Amministrazione ..... rappresentata da .....

Al fine dell'attivazione della prestazione di lavoro in modalità agile, le parti come sopra descritte convengono quanto segue:

**Oggetto e durata dell'Accordo**

Le parti concordano lo svolgimento della prestazione lavorativa in modalità di Lavoro Agile nei termini e alle condizioni di cui al presente Accordo Individuale e nel rispetto del Regolamento approvato con D.G. ....,

**Durata e articolazione.**

Il Dipendente svolgerà la propria prestazione di lavoro in modalità agile a decorrere dal \_\_\_\_\_ al \_\_\_\_\_.

La durata settimanale è concordata in \_\_\_\_\_ giorni settimanali, non frazionabili, di norma nelle giornate di

\_\_\_\_\_  
\_\_\_\_\_  
\_\_\_\_\_

**Luogo della prestazione lavorativa**

Il Dipendente, nella scelta della/delle postazione/i lavorative, assicura che i luoghi di lavoro individuati consentono lo svolgimento dell'attività lavorativa in condizioni di sicurezza, riservatezza e segretezza, nonché la sussistenza delle condizioni che garantiscono la piena operatività della strumentazione necessaria al lavoro agile.

Il Dipendente individua quale/quali luogo/luoghi prevalente/i per lo svolgimento dell'attività lavorativa in modalità agile:

Via \_\_\_\_\_ n. \_\_\_\_\_

Via \_\_\_\_\_ n. \_\_\_\_\_.

Il Dipendente, ai fini del presente articolo, individua quale/quali luogo/luoghi prevalente/i per lo Le spese riguardanti i consumi elettrici e di connessione, gli eventuali investimenti per il mantenimento in efficienza dell'ambiente di lavoro agile sono, in ogni ipotesi, a carico del Dipendente, il quale assicura che i luoghi indicati non presentano rischi per l'incolumità psico-fisica e risultano funzionali al diligente adempimento della prestazione.

### **Strumenti di lavoro agile**

Il Dipendente si impegna a gestire gli strumenti di lavoro utilizzando la massima cura e diligenza, nel rispetto delle norme in materia di salute e sicurezza sul lavoro e ad adottare le opportune precauzioni affinché persone diverse non possano accedere agli strumenti di lavoro.

Nel caso in cui eventuali inconvenienti tecnici non consentissero la prosecuzione del lavoro agile, il Dipendente è tenuto a fare rientro presso la sede di lavoro ordinaria, salvo diversi accordi con il Responsabile.

### **Fascia di contattabilità**

Il Dipendente, dovrà rendersi disponibile nella seguente fascia oraria: di almeno \_\_\_\_ ore dalle \_\_\_\_\_ alle \_\_\_\_\_ al recapito telefonico n. \_\_\_\_\_ (n. cell. e/o recapito fisso del Dipendente) e all'indirizzo di posta elettronica \_\_\_\_\_ assegnati dall'Amministrazione.

Durante tale fascia oraria di contattabilità, il Dipendente dovrà assicurarsi di essere nelle condizioni (anche tecniche) di ricevere telefonate ed e-mail, secondo le indicazioni organizzative impartite dal Responsabile di riferimento.

Per la restante parte della giornata, rimane confermata la possibilità di gestire in autonomia l'organizzazione del proprio tempo di lavoro,

### **Diritto alla disconnessione**

L'Amministrazione, ferma restando la presenza di eventuali fasce di reperibilità, riconosce al Dipendente il diritto alla disconnessione (art. 19 comma 1 della Legge del 22 maggio 2017 n. 81) dalle ore \_\_\_\_\_ alle ore \_\_\_\_\_ del mattino seguente, dal lunedì al venerdì, salvo casi di comprovata urgenza, nonché di sabato, di domenica e in altri giorni festivi, ove non diversamente pattuito per esigenze organizzative contingenti.

Durante la fascia oraria di disconnessione non può essere richiesto al Dipendente lo svolgimento della prestazione lavorativa e, in particolare la risposta a e-mail, la ricezione delle telefonate e la connessione al sistema informatico dell'Ente.

### **Trattamento giuridico ed economico**

Il Dipendente che presta la propria attività in modalità agile non può subire penalizzazioni ai fini del riconoscimento della professionalità e della progressione di carriera.

In considerazione della gestione flessibile del tempo lavoro, nelle giornate di lavoro agile non è riconosciuto il trattamento di trasferta e non sono configurabili prestazioni straordinarie, notturne o festive, protrazioni dell'orario di lavoro aggiuntive né permessi brevi e altri istituti che comportino riduzioni di orario.

Nelle giornate di attività in lavoro agile non viene erogato il buono pasto.

### **Protezione e riservatezza dei dati**

Nello svolgimento della prestazione lavorativa in modalità agile il Dipendente è tenuto a rispettare le regole dell'Amministrazione sulla riservatezza e protezione dei dati elaborati ed utilizzati nell'ambito della prestazione lavorativa, sulle informazioni dell'Amministrazione in suo possesso e su quelle disponibili sul sistema informativo dell'Amministrazione, secondo le procedure stabilite dall'Amministrazione in materia, della cui corretta e scrupolosa applicazione il Dipendente è responsabile.

Il Dipendente si obbliga inoltre ad adoperarsi per evitare che persone non autorizzate accedano a dati e informazioni riservati.

### **Sicurezza sul lavoro**

L'Amministrazione garantisce la tutela della salute e sicurezza del Dipendente, secondo le disposizioni in materia di salute e sicurezza sul lavoro di cui al D.lgs. 81/2008, anche in riferimento alle specifiche esigenze legate allo svolgimento di lavoro agile.

In caso di infortunio durante la prestazione di lavoro agile, il Dipendente è tenuto a fornire tempestiva e dettagliata informazione all'Amministrazione.

### **Recesso**

Il recesso dall'accordo relativo alla modalità agile sarà possibile per ciascuna delle parti con un preavviso di \_\_\_\_\_ giorni.

In presenza di una giustificata causa di recesso, l'Amministrazione potrà richiedere il rientro in presenza del dipendente senza preavviso.

### **Clausola di rinvio**

Per tutto quanto non previsto nel presente Accordo si rinvia a quanto previsto dalla legge, dal contratto collettivo applicato, dai regolamenti dell'Amministrazione e dal codice disciplinare.

Luogo, data \_\_\_\_\_

**L'AMMINISTRAZIONE**

**IL DIPENDENTE**

\_\_\_\_\_

\_\_\_\_\_

### **3.3 Piano triennale dei fabbisogni di personale**

#### **3.3.1 Obiettivi per il miglioramento della salute professionale – reclutamento del personale**

Il Piano triennale dei fabbisogni di personale è lo strumento attraverso cui l'Amministrazione assicura le esigenze di funzionalità e di ottimizzazione delle risorse umane necessarie per il funzionamento dell'Ente.

La disciplina in materia è stata definita dall'art. 6 del D.Lgs. 30 marzo 2001, n. 165, come modificato dal D.Lgs 25 maggio 2017, n. 75 che recita: «2. Allo scopo di ottimizzare l'impiego delle risorse pubbliche disponibili e perseguire obiettivi di performance organizzativa, efficienza, economicità e qualità dei servizi ai cittadini, le amministrazioni pubbliche adottano il piano triennale dei fabbisogni di personale, in coerenza con la pianificazione pluriennale delle attività e della performance, nonché con le linee di indirizzo emanate ai sensi dell'articolo 6-ter. Qualora siano individuate eccedenze di personale, si applica l'articolo 33. Nell'ambito del piano, le amministrazioni pubbliche curano l'ottimale distribuzione delle risorse umane attraverso la coordinata attuazione dei processi di mobilità e di reclutamento del personale, anche con riferimento alle unità di cui all'articolo 35, comma 2. Il piano triennale indica le risorse finanziarie destinate all'attuazione del piano, nei limiti delle risorse quantificate sulla base della spesa per il personale in servizio e di quelle connesse alle facoltà assunzionali previste a legislazione vigente; 3. In sede di definizione del piano di cui al comma 2, ciascuna amministrazione indica la consistenza della dotazione organica e la sua eventuale rimodulazione in base ai fabbisogni programmati e secondo le linee di indirizzo di cui all'articolo 6-ter, nell'ambito del potenziale limite finanziario massimo della medesima e di quanto previsto dall'articolo 2, comma 10-bis, del decreto-legge 6 luglio 2012, n. 95, convertito, con modificazioni, dalla legge 7 agosto 2012, n. 135,



garantendo la neutralità finanziaria della rimodulazione. Resta fermo che la copertura dei posti vacanti avviene nei limiti delle assunzioni consentite a legislazione vigente.».

In materia sono poi intervenute le “Linee di indirizzo per la predisposizione dei piani di fabbisogni di personale da parte delle Amministrazioni Pubbliche” (DPCM 8 maggio 2018 pubblicato in G.U. n.173 del 27/7/2018).

L’approvazione, nell’ambito del Piao, del piano triennale di fabbisogni del personale, avviene con valenza triennale ma con aggiornamento annualmente, in coerenza con gli altri strumenti di programmazione economico finanziario dell’Ente.

L’attuale normativa in materia di facoltà di assunzione del personale negli Enti locali, in particolare art. 1, comma 562, della L. 296/2006 (Legge Finanziaria 2007) prevede che per gli enti non sottoposti alle regole del patto di stabilità interno, le spese di personale, al lordo degli oneri riflessi a carico delle amministrazioni e dell’IRAP, con esclusione degli oneri relativi ai rinnovi contrattuali, non devono superare il corrispondente ammontare dell’anno 2008”.

Inoltre, l’art. 33 comma 2 del D.L. n. 34/2019, convertito, con modificazioni, dalla L. n. 58/2019, poi modificato dall’art. 17, comma 1-ter, D.L. n. 162/2019, convertito, con modificazioni, dalla L. n. 8 /2020, sancisce che “i comuni possono procedere ad assunzioni di personale a tempo indeterminato in coerenza con i piani triennali dei fabbisogni di personale e fermo restando il rispetto pluriennale dell’equilibrio di bilancio asseverato dall’organo di revisione, sino ad una spesa complessiva per tutto il personale dipendente, al lordo degli oneri riflessi a carico dell’amministrazione, non superiore al valore soglia definito come percentuale, differenziata per fascia demografica, della media delle entrate correnti relative agli ultimi tre rendiconti approvati, considerate al netto del fondo crediti dubbia esigibilità stanziato in bilancio di previsione”.

Il decreto 17 marzo 2020 della Presidenza del Consiglio dei Ministri – Dipartimento della funzione pubblica, recante “Misure per la definizione delle capacità assunzionali di personale a tempo indeterminato dei comuni” individua le fasce demografiche (art. 3), i relativi valori soglia prossimi al valore medio per fascia demografica (art. 4), le relative percentuali massime annuali di incremento del personale in servizio per i comuni che si collocano al di sotto del valore soglia prossimo al valore medio (art. 5), nonché un valore soglia superiore cui convergono i comuni con una spesa di personale eccedente la predetta soglia superiore (art. 6).

Rispetto ai limiti previsti per la spesa per il personale, il Comune di Borca di Cadore rispetta il tetto della spesa di personale dell’anno 2008 pari ad euro 365.363,34, ed è pertanto attuata la previsione di cui

all’articolo 1, comma 562, della L. 296/2006 (Legge Finanziaria 2007) e i limiti di spesa dettati dal DPCM del 17/03/2020.

In base all’art. 7 del medesimo DPCM, la maggior spesa per assunzioni di personale a tempo indeterminato derivante dagli incrementi percentuali di spesa scaglionati negli anni come sopra menzionati, non rileva ai fini del rispetto del limite di spesa previsto dall’art. 1, commi 557-quater e 562, della legge 27 dicembre 2006 n.296.

Il decreto-legge 34/2019, articolo 33, e in sua applicazione il DPCM 17 marzo 2020 hanno delineato un metodo di calcolo delle capacità assunzionali completamente nuovo rispetto al sistema prevalente come introdotto dall’art.3 del D.L.90 del 24/6/2014 conv. in L.114 del 11/08/2014 e successive integrazioni; il nuovo regime trova fondamento su una valutazione complessiva di sostenibilità della spesa di personale rispetto alle entrate correnti del Comune.

Sulla base del sopra citato DPCM, il Comune di Borca di Cadore ha un’incidenza, aggiornata al Rendiconto 2021, della spesa personale sulle entrate correnti del 18,75%, rispetto ad un valore soglia

del 29,50%. L'incidenza della spesa del personale risulta inferiore al valore soglia previsto dal DPCM per la fascia demografica di riferimento.

Si riportano di seguito gli obiettivi e le azioni per il reclutamento del personale dell'amministrazione.

COMUNE DI BORCA DI CADORE

FILE DI CALCOLO INCREMENTO ASSUNZIONALE D.L. 34/2019.  
UTILIZZARE SE LA % DEL COMUNE E' INFERIORE ALLA SOGLIA DELLA Tabella 1

<b>FASE 1</b> INSERIMENTO DATI GENERALI ENTE	POPOLAZIONE	FASCIA	TURN OVER RESIDUO		
	837	a			
<b>FASE 2</b> INSERIMENTO VALORI FINANZIARI	<b>SPESA RENDICONTO 2018</b>		305.742,20		
	<b>SPESA RENDICONTO 2021</b>		266.551,88		
	ENTRATE RENDICONTO 2019		1.259.218,25	MEDIA	1.453.788,06
	ENTRATE RENDICONTO 2020		1.284.327,13		
	ENTRATE RENDICONTO 2021		1.817.818,80		
	FCDE PREVISIONE 2022		32.325,46		
<b>ENTRATE NETTO FCDE</b>		1.421.462,60			

=

<b>FASE 3</b> CALCOLO % ENTE	<b>18,75%</b>
---------------------------------	---------------

<b>FASE 4</b> RAFFRONTO % ENTE CON % TABELLE	FASCIA	POPOLAZIONE	Tabella 1	Tabella 3
	a	0-999	29,50%	33,50%
	b	1000-1999	28,60%	32,60%
	c	2000-2999	27,60%	31,60%
	d	3000-4999	27,20%	31,20%
	e	5000-9999	26,90%	30,90%
	f	10000-59999	27,00%	31,00%
	g	60000-249999	27,60%	31,60%
	h	250000-1499999	28,80%	32,80%
	i	1500000>	25,30%	29,30%

<b>FASE 5</b> CALCOLO INCREMENTO ASSUNZIONALE DISPONIBILE (se segno +)	152.779,59	29,50%
---	------------	--------

<b>FASE 6</b> VERIFICA RISPETTO INCREMENTO % PROGRESSIVO Tabella 2		34,00%	Tabella 2	ANNO 2023
			0-999	34,00%
			1000-1999	34,00%
			2000-2999	29,00%
	incremento massimo teorico	152.779,59	3000-4999	27,00%
	incremento entro limite Tabella 2	103.952,35	5000-9999	25,00%
incremento potenziale	103.952,35	10000-59999	21,00%	

	marginale operativo limite 2008	98.811,46	60000-249999	15,00%
			250000-1499999	9,00%
			1500000>	4,50%

FASE 7		NUOVO LIMITE SPESA
CALCOLO NUOVO LIMITE SPESA PERSONALE	Spesa 2021 + incremento massimo teorico - riduzione % Tabella 2	370.504,23
	SPESA 2008	€ 365.363,34
	SPESA AL NETTO DEL PER- SONALE ASSUNTO CON DPCM 17.03.2020 EX ART 7	Riduzione di € 111.000,00
TOTALE SPESE NETTE PERSONA- LE		293.830,95

FABBISOGNI 2023-2025							
PERSONALE A TEMPO INDETERMINATO							
	Area	Profilo professionale	Area professionale	tipologia di contratto	Modalità di assunzione	Anno di assunzione	Spesa annuale
1	Tecnica	Operaio specializzato	Area degli operatori esperti ex categoria B3	a tempo pieno e indeterminato	mediante concorso pubblico già espletato sulla base delle indicazioni operative del piano occupazionale annuale approvati dalla Giunta Comunale n .7 del 07.02.2023 avente ad oggetto "Modifica Piano – sezione 3. sottosezione di programmazione piano triennale dei fabbisogni del personale 2022-2024.	2023	31.000,00
PIANO OCCUPAZIONALE PER L'ANNO 2023							
PERSONALE A TEMPO DETERMINATO							
	Per esigenze di carattere temporaneo o eccezionale, ricorso a contratto a tempo determinato						

ORGANIGRAMMA con indicazione dei posti coperti e dei posti vacanti					
AREA AMMINISTRATIVA					
<i>Profilo</i>	<i>cat.giur. Cat.e-con.</i>	<i>Part - time</i>	<i>dotazio- ne orga- nica</i>	<i>n.po- sti co- perti</i>	<i>n.posti da co- prire</i>
Istruttore Amministrativo	Area degli Istruttori ex categoria C		1	1	
Istruttore amministrativo contabile	Area degli Istruttori ex categoria C		1	1	
Istruttore amministrativo contabile	Area degli Istruttori ex categoria C		1	1	
Istruttore amministrativo	Area degli Istruttori ex categoria C		1	1	
AREA TECNICA					
<i>Profilo</i>	<i>cat.giur. Cat.e-con.</i>	<i>Part - time</i>	<i>dotazio- ne orga- nica</i>	<i>n.po- sti co- perti</i>	<i>n.posti da co- prire</i>
Istruttore tecnico	Area degli Istruttori ex categoria C		1	1	
Istruttore tecnico	Area degli Istruttori ex categoria C		1	1	
Operaio specializzato	Area degli Operatori esperti		1	1	
Operaio specializzato	Area degli Operatori esperti		1	0	1
Assistente	Area degli Operatori Ex A		1	1	

### **3.3.2 Obiettivi per il miglioramento della salute professionale - formazione del personale**

Le priorità strategiche in termini di riqualificazione o potenziamento delle competenze da parte dell'Ente riguardano anche la formazione informatica e digitale del personale; in tal senso, l'Ente organizzerà corsi in materia informatica e una lezione in presenza con il Data Protection Officer (DPO) per sensibilizzare il personale dipendente sul tema della privacy e della sicurezza informatica. Il personale dipendente, nel corso dell'anno, svolgerà inoltre i corsi di formazione specialistica, relativa all'aggiornamento professionale dei singoli settori in cui opera l'Ente, proposti da organismi di formazione pubblico o privati, oltre alla formazione obbligatoria in materia di anticorruzione e trasparenza.

Si precisa inoltre che, al fine di dare attuazione agli obiettivi in materia di formazione e sviluppo delle competenze di tutto il personale della pubblica amministrazione, il 1° febbraio 2022 ha preso avvio il programma di assessment e formazione digitale, così come previsto dal Piano strategico per la valorizzazione e lo sviluppo del capitale umano "Ri-formare la PA. Persone qualificate per qualificare il Paese".

Le amministrazioni pubbliche sono parte attiva del programma, informando i propri dipendenti e promuovendo gli interventi formativi a partire da una riflessione sistematica sulle priorità strategiche e sugli effettivi fabbisogni di competenze.

