

*Comune di San Demetrio Corone*

*Provincia di Cosenza*

**PIANO INTEGRATO DI ATTIVITÀ E ORGANIZZAZIONE  
2023 – 2025**

*(art. 6, commi da 1 a 4, del decreto legge 9 giugno 2021, n. 80, convertito, con modificazioni, in legge 6 agosto 2021, n. 113)*

## Indice

PREMESSA .....	4
RIFERIMENTI NORMATIVI .....	4
1. SCHEDA ANAGRAFICA DELL'AMMINISTRAZIONE .....	7
2. SEZIONE: VALORE PUBBLICO, PERFORMANCE E ANTICORRUZIONE.....	8
2.1 Valore pubblico .....	8
2.2. Performance.....	8
2.3 Rischi corruttivi e trasparenza.....	8
2.3.1 Premessa di contesto .....	9
2.3.2 I principi guida del PNA .....	11
2.3.3 Il PNRR e i contratti pubblici di questa amministrazione .....	15
2.3.4 L'attività pregressa di questa amministrazione in materia di anticorruzione .....	16
2.3.5 Il Sistema di gestione del rischio corruttivo .....	16
2.3.6 I processi – la mappatura (sintesi o dettaglio?).....	26
2.3.7 Le attività che compongono i processi (gradualità nella definizione) .....	31
2.3.8 Il catalogo dei rischi .....	33
2.3.9 Analisi del rischio corruttivo.....	33
2.3.10 I fattori abilitanti del rischio corruttivo .....	34
2.3.11 La misurazione mista (qualitativa e quantitativa) del rischio .....	34
2.3.12 La misurazione qualitativa del rischio, l'analisi dei responsabili validata dal RPCT.....	35
2.3.13 La misurazione quantitativa del rischio, il punteggio assegnato agli indicatori di stima del livello di rischio .....	36
2.4 Trattamento del rischio corruttivo.....	39
2.4.1 Le misure generali di prevenzione.....	39
2.4.2 Le misure specifiche di prevenzione.....	39

2.4.3	Programmazione delle misure di prevenzione.....	40
2.5	Monitoraggio, riesame e strumenti di comunicazione e collaborazione .....	43
2.5.1	Monitoraggio sull'ideoneità delle misure.....	43
2.5.2	Monitoraggio sull'attuazione delle misure.....	43
2.5.3	Il monitoraggio del PIAO – duplice numerazione delle schede .....	43
2.5.4	Piattaforme ANAC e FP, per la pubblicazione del PIAO ed eventuale riesame .....	44
2.5.5	Consultazione e comunicazione (trasversale a tutte le fasi) .....	45
2.6	L'aggiornamento costante di Amministrazione Trasparente .....	45
<b>3.</b>	<b>SEZIONE: ORGANIZZAZIONE E CAPITALE UMANO .....</b>	<b>47</b>
3.1	Struttura organizzativa.....	47
3.2	Organizzazione del lavoro agile.....	48
3.2	Piano triennale dei fabbisogni di personale .....	53
3.2.1	Obiettivi per il miglioramento della salute professionale – reclutamento del personale .....	53
3.2.2	Obiettivi per il miglioramento della salute professionale - formazione del personale .....	60
<b>ALLEGATI</b>	<b>.....</b>	<b>66</b>
ALLEGATO A	- “Sistema di gestione del rischio corruttivo” .....	66
ALLEGATO B	- “Elenco degli obblighi di pubblicazione in amministrazione trasparente ed individuazione dei titolari della funzione” .....	99
ALLEGATO C	- “Calcolo delle capacità assunzionali 2023 e dotazione organica” .....	113
ALLEGATO D	- “Obiettivi di performance individuale organizzativa” .....	120

\*\*\*\*\*

## **PREMESSA**

Il Piano Integrato di Attività e Organizzazione (PIAO) è stato introdotto con la finalità di consentire un maggior coordinamento dell'attività programmatoria delle pubbliche amministrazioni e una sua semplificazione, nonché assicurare una migliore qualità e trasparenza dell'attività amministrativa, dei servizi ai cittadini e alle imprese.

In esso, gli obiettivi, le azioni e le attività dell'Ente sono ricondotti alle finalità istituzionali e alla missione pubblica complessiva di soddisfacimento dei bisogni della collettività e dei territori, si tratta quindi di uno strumento dotato, da un lato, di rilevante valenza strategica e, dall'altro, di un forte valore comunicativo, attraverso il quale l'Ente pubblico comunica alla collettività gli obiettivi e le azioni mediante le quali vengono esercitate le funzioni pubbliche e i risultati che si vogliono ottenere rispetto alle esigenze di valore pubblico da soddisfare.

## **RIFERIMENTI NORMATIVI**

L'art. 6 commi da 1 a 4 del decreto legge 9 giugno 2021 n. 80, convertito con modificazioni in legge 6 agosto 2021 n. 113, ha introdotto nel nostro ordinamento il Piano Integrato di Attività e Organizzazione, che assorbe una serie di piani e programmi già previsti dalla normativa, in particolare: il Piano della performance, il Piano Triennale per la Prevenzione della Corruzione e per la Trasparenza, il Piano organizzativo del lavoro agile e il Piano triennale dei fabbisogni del personale, quale misura di semplificazione, snellimento e ottimizzazione della programmazione pubblica nell'ambito del processo di rafforzamento della capacità amministrativa delle Pubbliche Amministrazioni funzionale all'attuazione del Piano Nazionale di Ripresa e Resilienza.

Il Piano Integrato di Attività e Organizzazione ha una durata triennale e viene aggiornato annualmente, è redatto nel rispetto del quadro normativo di riferimento relativo alla Performance, ai sensi del decreto legislativo n. 150 del 2009 e le Linee Guida emanate dal Dipartimento della Funzione Pubblica, all'Anticorruzione e alla Trasparenza, di cui al Piano Nazionale Anticorruzione e negli atti di regolazione generali adottati dall'ANAC ai sensi della legge n. 190 del 2012, del decreto legislativo n. 33 del 2013 e di tutte le ulteriori specifiche normative di riferimento delle altre materie dallo stesso assorbite, nonché sulla base del "Piano tipo", di cui al Decreto del Ministro per la Pubblica Amministrazione del 30 giugno 2022, concernente la definizione del contenuto del Piano Integrato di Attività e Organizzazione.

Ai sensi dell'art. 6, comma 6-bis, del decreto legge 9 giugno 2021, n. 80, convertito, con modificazioni, in legge 6 agosto 2021, n. 113, come introdotto dall'art. 1, comma 12, del decreto legge 30 dicembre 2021, n. 228, convertito con modificazioni dalla legge n. 25 febbraio 2022, n. 15 e successivamente modificato dall'art. 7, comma 1 del decreto legge 30 aprile 2022, n. 36, convertito con modificazioni, in legge 29 giugno 2022, n. 79, le Amministrazioni e gli Enti adottano il PIAO a regime entro il 31 gennaio di ogni anno o in caso di proroga per legge dei termini di approvazione dei bilanci di previsione, entro 30 giorni dalla data ultima di approvazione dei bilanci di previsione stabilita dalle vigenti proroghe.

Ai sensi dell'art. 6 del Decreto del Ministro per la Pubblica Amministrazione del 30 giugno 2022 concernente la definizione del contenuto del Piano Integrato di Attività e Organizzazione, le Amministrazioni tenute all'adozione del PIAO con meno di 50 dipendenti, procedono alle attività di cui all'articolo 3, comma 1, lettera c), n. 3), per la mappatura dei processi, limitandosi all'aggiornamento di quella esistente all'entrata in vigore del decreto considerando, ai sensi dell'articolo 1, comma 16, della legge n. 190 del 2012, quali aree a rischio corruttivo, quelle relative a:

- autorizzazione/concessione;
- contratti pubblici;
- concessione ed erogazione di sovvenzioni, contributi;
- concorsi e prove selettive;
- processi, individuati dal Responsabile della Prevenzione della Corruzione e della Trasparenza (RPCT) e dai responsabili degli uffici, ritenuti di maggiore rilievo per il raggiungimento degli obiettivi di performance a protezione del valore pubblico.

L'aggiornamento nel triennio di vigenza della sottosezione di programmazione "Rischi corruttivi e trasparenza" avviene in presenza di fatti corruttivi, modifiche organizzative rilevanti o ipotesi di disfunzioni amministrative significative intercorse ovvero di aggiornamenti o modifiche degli obiettivi di performance a protezione del valore pubblico. Scaduto il triennio di validità il Piano è modificato sulla base delle risultanze dei monitoraggi effettuati nel triennio.

Le amministrazioni con meno di 50 dipendenti sono tenute, altresì, alla predisposizione del Piano integrato di attività e organizzazione limitatamente all'articolo 4, comma 1, lettere a), b) e c), n. 2.

Il presente Piano Integrato di Attività e Organizzazione è deliberato in coerenza con il Documento Unico di Programmazione 2023-2025, approvato con deliberazione del Consiglio Comunale n. 13 del 27/04/2023, aggiornato con deliberazione del Consiglio Comunale n. 21 del 09/06/2023 ed il bilancio di previsione finanziario approvato con deliberazione del Consiglio Comunale n. 22 del 09/06/2023

Ai sensi dell'art. 1, comma 1, del DPR n. 81/2022, integra il Piano dei fabbisogni di personale, il Piano delle azioni concrete, il Piano per razionalizzare l'utilizzo delle dotazioni strumentali, anche informatiche, che corredano le stazioni di lavoro nell'automazione d'ufficio, il Piano della performance, il Piano Triennale per la Prevenzione della Corruzione e della Trasparenza, il Piano organizzativo del lavoro agile e il Piano di azioni positive, mentre per le amministrazioni con non più di 50 dipendenti il terzo comma dello stesso articolo, stabilisce che sono tenute al rispetto degli adempimenti semplificati come stabiliti da apposito D.M., poi emanato in data 30 giugno 2022, di cui alla successiva lett. b), disponendo che per le Amministrazioni tenute alla redazione del PIAO, tutti i richiami ai piani sopra elencati – ed ai connessi adempimenti – sono da intendersi riferiti alla corrispondente sezione del PIAO e quindi alla sua approvazione;

## 1. SCHEDA ANAGRAFICA DELL'AMMINISTRAZIONE

COMUNE DI SAN DEMETRIO CORONE

INDIRIZZO: VIA DOMENICO MAURO,82, 87069 SAN DEMETRIO CORONE (CS)

CODICE FISCALE/PARTITA IVA: 84000290787/01103740781

SINDACO: ERNESTO MADEO

NUMERO DIPENDENTI AL 31 DICEMBRE ANNO PRECEDENTE: 19

NUMERO ABITANTI AL 31 DICEMBRE ANNO PRECEDENTE: 3.064

TELEFONO: 0984 956003

SITO INTERNET: [HTTPS://WWW.COMUNE.SANDEMETRIOCORONE.CS.IT/](https://www.comune.sandemetriocorone.cs.it/)

E-MAIL: [POSTA@COMUNE.SANDEMETRIOCORONE.CS.IT](mailto:POSTA@COMUNE.SANDEMETRIOCORONE.CS.IT)

PEC: [MAIL.SANDEMETRIOCORONE@ASMEPEC.IT](mailto:MAIL.SANDEMETRIOCORONE@ASMEPEC.IT)

## **2. SEZIONE: VALORE PUBBLICO, PERFORMANCE E ANTICORRUZIONE**

### **2.1 Valore pubblico**

Ai sensi dell'art. 6 del Decreto del Ministro per la Pubblica Amministrazione n. 132/2022, la presente sezione non deve essere redatta dagli Enti con meno di 50 dipendenti.

Gli obiettivi strategici da realizzare nel corso del quinquennio sono collegati al mandato elettorale del Sindaco, i quali, sono esplicitati attraverso gli obiettivi operativi nel DUP, adottato con deliberazione del Consiglio Comunale n. 13 del 27/04/2023, aggiornato con deliberazione del Consiglio Comunale n. 21 del 09/06/2023

### **2.2. Performance**

La performance organizzativa è una misurazione e valutazione dell'efficacia e dell'efficienza dell'organizzazione in termini di politiche, obiettivi, piani e programmi, soddisfazione dei destinatari, modernizzazione dell'organizzazione, miglioramento qualitativo delle competenze professionali, sviluppo delle relazioni con i cittadini, utenti e destinatari dei servizi, efficienza nell'impiego delle risorse e qualità e quantità delle prestazioni e dei servizi erogati.

La performance individuale è una misurazione e valutazione dell'efficacia e dell'efficienza delle prestazioni individuali in termini di obiettivi, competenze, risultati e comportamenti. Entrambe contribuiscono alla creazione di valore pubblico attraverso la verifica di coerenza tra risorse e obiettivi, in funzione del miglioramento del benessere dei destinatari diretti e indiretti.

L'Ente ha approvato il piano della performance 2023-2025 con deliberazione di giunta comunale n. 147 del 11/11/2022

Per le schede di dettaglio degli **obiettivi di performance** si rimanda all'Allegato D

### **2.3 Rischi corruttivi e trasparenza**

Sono parte integrante di questa sottosezione:

**ALLEGATO – A: “Sistema di gestione del rischio corruttivo”**

**ALLEGATO – B: “Elenco degli obblighi di pubblicazione in Amministrazione Trasparente ed individuazione dei titolari della funzione”**



### 2.3.1 Premessa di contesto

#### Parte generale

Con Delibera n. 7 del 17 gennaio 2023, ANAC ha approvato il Piano Nazionale Anticorruzione 2022. Si tratta di un documento molto complesso che prende in considerazione le recenti modifiche normative e regolamentari relative al PIAO.

Per prima cosa sembra necessario avere in un unico contesto l'elenco cronologico di tutte queste disposizioni in modo che cliccando su ognuna si possa raggiungere "la fonte ufficiale", per ognuna aggiungiamo un paio di righe di "orientamento".

- [DECRETO-LEGGE 09/06/2021, n. 80](#), convertito con modificazioni dalla L. 06/08/2021, n. 113 (G.U. 7/8/2021, n. 188): **"Misure urgenti per il rafforzamento della capacità amministrativa delle pubbliche amministrazioni funzionali all'attuazione del Piano nazionale di ripresa e resilienza (PNRR) e per l'efficienza della giustizia"**

*L'art. 6 di questo decreto, per la prima volta introduce il PIAO: "Piano integrato di attività e organizzazione", che mediante una successiva decretazione dovrà razionalizzare tutta l'attività di pianificazione che tutte le PA devono adottare. A questo dovranno seguire dei provvedimenti di recepimento.*

- [DECRETO DEL PRESIDENTE DELLA REPUBBLICA 24/06/2022, n. 81](#) (GU n.151 del 30/06/2022): **"Regolamento recante individuazione degli adempimenti relativi ai Piani assorbiti dal Piano integrato di attività e organizzazione"**

*L'art. 3 di questo decreto ha disposto, a carico della Funzione Pubblica e dell'ANAC, una verifica degli adempimenti a carico delle PA per una loro ulteriore razionalizzazione ed un effettivo coordinamento tra il nuovo piano e quelli precedenti che vengono assorbiti e soppressi.*

- [DECRETO 30/06/2022, n. 132 - DIPARTIMENTO DELLA FUNZIONE PUBBLICA](#) (GU n.209 del 07/09/2022): **"Regolamento recante definizione del contenuto del Piano integrato di attività e organizzazione"**.

In questa norma troviamo, tra le altre, una indicazione di particolare interesse:

**Art. 6 - Modalità semplificate per le pubbliche amministrazioni con meno di cinquanta dipendenti**

*1. Le pubbliche amministrazioni con meno di 50 dipendenti, procedono alle attività [... per il piano anticorruzione], per la mappatura dei processi, limitandosi all'aggiornamento di quella esistente all'entrata in vigore del presente decreto considerando [...], quali aree a rischio corruttivo, quelle relative a:*

- autorizzazione/concessione;**
- contratti pubblici;**
- concessione ed erogazione di sovvenzioni, contributi;**
- concorsi e prove selettive;**

e) **processi**, individuati dal Responsabile della Prevenzione della Corruzione e della Trasparenza (RPCT) e dai responsabili degli uffici, ritenuti di maggiore rilievo **per il raggiungimento degli obiettivi di performance a protezione del valore pubblico**.

2. L'aggiornamento nel triennio di vigenza della sezione avviene in presenza di fatti corruttivi, modifiche organizzative rilevanti o ipotesi di disfunzioni amministrative significative intercorse ovvero di aggiornamenti o modifiche degli obiettivi di performance a protezione del valore pubblico. Scaduto il triennio di validità, il Piano è modificato sulla base delle risultanze dei monitoraggi effettuati nel triennio.

Infine, con il **PNA - Piano Nazionale Anticorruzione 2022**, l'**ANAC** – Autorità Nazionale Anticorruzione- ha emanato i seguenti documenti/provvedimenti:

- [All. 1 Parte generale check-list PTPCT e PIAO.pdf](#)
- [All. 2 Parte generale sottosezione trasparenza PIAO PTPCT.pdf](#)
- [All. 3 Parte generale RPCT e struttura supporto.pdf](#)
- [All. 4 Parte generale Ricognizione delle semplificazioni vigenti.pdf](#)
- [All. 5 Parte speciale Indice ragionato deroghe modifiche CP.pdf](#)
- [All. 6 Parte speciale Appendice normativa regime derogatorio CP.pdf](#)
- [All. 7 Parte speciale contenuti Bando tipo 1 2021.pdf](#)
- [All. 8 check list versione Informatizzata - Definitiva v.1.pdf](#)
- [All. 9 Parte speciale Obblighi trasparenza contratti.xls](#)
- [All.10 Parte speciale Commissari straordinari modifiche.pdf](#)
- [All.11 Parte generale Analisi dei dati piattaforma PTPCT.pdf](#)

### **Parte speciale**

Questo è un comune con meno di 50 dipendenti che non ha evidenze di episodi corruttivi, i dipendenti e gli amministratori fanno il proprio lavoro e svolgono il proprio incarico con scrupolo, onestà e coscienza, in questi casi gli stessi estensori delle norme e dei provvedimenti citati hanno scritto:

- Che il piano anticorruzione, pur entrando nel PIAO andrà **aggiornato ogni tre anni**;
- Che andranno schedulati i processi relativi **solo a determinate materie** a rischio corruzione (*autorizzazione/concessione; contratti pubblici; concessione ed erogazione di sovvenzioni, contributi; concorsi e prove selettive; processi di maggiore rilievo per il raggiungimento degli obiettivi di performance a protezione del valore pubblico*).

### 2.3.2 I principi guida del PNA

ANAC ogni anno emana il Piano Nazionale Anticorruzione, quello di quest'anno è già stato richiamato e sono stati forniti i link per la sua consultazione.

Come negli anni precedenti, oltre ad illustrare la novità del PIAO, di cui abbiamo già dato conto, per ANAC sono di fondamentale importanza, in chiave anti-corruttiva i seguenti principi ed azioni.

- ***La trasparenza come misura di prevenzione della corruzione: la trasparenza come sezione del PIAO 2023 - sottosezione di programmazione: "Rischi corruttivi e trasparenza", le misure specifiche di trasparenza***

In attuazione del D.lgs.33/2013 con tutte le successive modifiche ed integrazioni, questa amministrazione ha implementato una sezione del proprio sito istituzionale denominata "**Amministrazione Trasparente**"

<http://www.halleyweb.com/c078114/zf/index.php/trasparenza/index/index>

Alcuni contenuti di questa sezione sono più ampi del dettato normativo e sono integrati anche con altri obblighi di pubblicazione.

- ***L'attestazione degli OIV sulla trasparenza***

Questa amministrazione attualmente ha un Nucleo di valutazione composto da Avv. Lucia Lepiane [CFR Decreto n.7126 del 10/10/2022.]  
<http://www.halleyweb.com/c078114/zf/index.php/trasparenza/index/index/categoria/94>

Nell'apposita sezione di Amministrazione Trasparente sono consultabili i tre documenti che questo organismo esterno ed indipendente redige per la verifica della Trasparenza:

- a) *Documento di attestazione,*
- b) *Scheda di sintesi*
- c) *Griglia di verifica.*

- ***Le misure sull'imparzialità soggettiva dei funzionari comunali, il codice di comportamento, i codici etici e le inconferibilità/incompatibilità di incarichi***

Un complesso sistema di norme e linee guida di ANAC, Funzione pubblica e Corte dei Conti, regolamentano le modalità con cui deve esplicitarsi "*il comportamento dei dipendenti pubblici*".

Ad integrazione di ciò questa amministrazione si è data, ed ha reso disponibile in Amministrazione trasparente

<http://www.halleyweb.com/c078114/zf/index.php/atti-general>

a) *Codice di comportamento*

Sempre nell'apposita sezione di amministrazione trasparente ogni responsabile di servizio ha reso disponibili i documenti e le informazioni di cui all'art. 14 del d.lgs. 33/2013.

Inoltre la legge 190/2012 ha introdotto delle misure di prevenzione di carattere soggettivo, che anticipano la tutela al momento della formazione degli organi deputati ad assumere decisioni e ad esercitare poteri nelle amministrazioni.

L'articolo 35-bis del decreto legislativo 165/2001 pone condizioni ostative per la partecipazione a commissioni di concorso o di gara e per lo svolgimento di funzioni direttive in riferimento agli uffici considerati a più elevato rischio di corruzione.

La norma in particolare prevede che coloro che siano stati condannati, anche con sentenza non passata in giudicato, per i reati previsti nel Capo I del Titolo II del libro secondo del Codice penale:

- a) *non possano fare parte, anche con compiti di segreteria, di commissioni per l'accesso o la selezione a pubblici impieghi;*
- b) *non possano essere assegnati, anche con funzioni direttive, agli uffici preposti alla gestione delle risorse finanziarie, all'acquisizione di beni, servizi e forniture,*
- c) *non possano essere assegnati, anche con funzioni direttive, agli uffici preposti alla concessione o all'erogazione di sovvenzioni, contributi, sussidi, ausili finanziari o attribuzioni di vantaggi economici a soggetti pubblici e privati;*
- d) *non possano fare parte delle commissioni per la scelta del contraente per l'affidamento di lavori, forniture e servizi, per la concessione o l'erogazione di sovvenzioni, contributi, sussidi, ausili finanziari, nonché per l'attribuzione di vantaggi economici di qualunque genere.*

Pertanto, ogni commissario e/o responsabile all'atto della designazione sarà tenuto a rendere, ai sensi del DPR 445/2000, una dichiarazione di insussistenza delle condizioni di incompatibilità di cui sopra.

Questo comune verifica la veridicità di tutte le suddette dichiarazioni.

• **La "rotazione ordinaria e straordinaria"**

La rotazione degli incarichi apicali, ormai da qualche anno, è stata individuata come una misura utile ad abbattere il rischio corruttivo.

Il PNA 2019 aveva definito in maniera compiuta due tipi di rotazione:

a) **La rotazione straordinaria**

*L'istituto della rotazione c.d. straordinaria è misura di prevenzione della corruzione, da disciplinarsi nel PTPCT o in sede di autonoma regolamentazione cui il PTPCT deve rinviare. L'istituto è previsto dall'art. 16, co. 1, lett. l-quater) d.lgs. n. 165/2001, come misura di carattere successivo al verificarsi di fenomeni corruttivi. La norma citata prevede, infatti, la rotazione «del personale nei casi di avvio di procedimenti penali o disciplinari per condotte di natura corruttiva».*

Questo tipo di rotazione non è mai stata attuata in questo comune in quanto non si è mai verificato nessuno dei casi che la norma pone come presupposto per la sua attivazione.

## b) La rotazione ordinaria

*La rotazione c.d. "ordinaria" del personale addetto alle aree a più elevato rischio di corruzione rappresenta una misura di importanza cruciale tra gli strumenti di prevenzione della corruzione. Essa è stata introdotta nel nostro ordinamento, quale misura di prevenzione della corruzione, dalla legge 190/2012 - art. 1, co. 4, lett. e), co. 5 lett. b), co. 10 lett. b).*

*Le amministrazioni sono tenute a indicare nel PTPCT come e in che misura fanno ricorso alla rotazione e il PTPCT può rinviare a ulteriori atti organizzativi che disciplinano nel dettaglio l'attuazione della misura.*

Al momento però va dato atto che la dotazione organica dell'ente è assai limitata e non consente, di fatto, l'applicazione concreta del criterio della rotazione. In quanto non esistono figure professionali perfettamente fungibili.

A tal proposito la legge di stabilità per il 2016 (legge 208/2015), al comma 221, prevede:

*"(...) non trovano applicazione le disposizioni adottate ai sensi dell'articolo 1 comma 5 della legge 190/2012, ove la dimensione dell'ente risulti incompatibile con la rotazione dell'incarico dirigenziale".*

Si dà infine atto che la Conferenza unificata del 24 luglio 2013, ha previsto:

*"L'attuazione della mobilità, specialmente se temporanea, costituisce un utile strumento per realizzare la rotazione tra le figure professionali specifiche e gli enti di più ridotte dimensioni. In quest'ottica, la Conferenza delle regioni, l'A.N.C.I. e l'U.P.I. si impegnano a promuovere iniziative di raccordo ed informativa tra gli enti rispettivamente interessati finalizzate all'attuazione della mobilità, anche temporanea, tra professionalità equivalenti presenti in diverse amministrazioni".*

Nelle tabelle di rilevazione del rischio [**ALLEGATO – A: "Sistema di gestione del rischio corruttivo"**], a questa fattispecie è riservato un apposito spazio, dove cominciamo ad analizzare ipotesi di rotazione ordinaria parziale, quella cioè legata ad alcune fasi del settore, in occasione di pericoli corruttivi (*se ad esempio durante il processo di acquisto di un bene o un servizio, durante l'individuazione del contraente dovesse risultare vincente o partecipare un soggetto in potenziale conflitto di interessi con il responsabile del settore interessato, si potrebbero rendere automatici dei meccanismi di sostituzione, in questa fase del processo, con altro responsabile*).

### • **La gestione delle segnalazioni whistleblowing**

In attesa delle nuove linee guida di ANAC si dà atto che il nuovo articolo 54-bis del decreto legislativo 165/2001, rubricato "Tutela del dipendente pubblico che segnala illeciti" (c.d. whistleblower), introduce una misura di tutela già in uso presso altri ordinamenti, finalizzata a consentire l'emersione di fattispecie di illecito.

Il PNA 2019 prevedeva che fossero accordate al whistleblower le seguenti misure di tutela:

- a) *la tutela dell'anonimato;*
- b) *il divieto di discriminazione;*

c) la previsione che la denuncia sia sottratta al diritto di accesso (fatta esclusione delle ipotesi eccezionali descritte nel comma 2 del nuovo art. 54-bis).

A tal fine questo comune non si è dotato di un sistema informatizzato proprio, in quanto ritiene che sia consigliabile e maggiormente tutelante il ricorso all'apposita pagina web di ANAC: <https://servizi.anticorruzione.it/segnalazioni/#/> che consente l'inoltro e la gestione di segnalazioni in maniera del tutto anonima.



- **Divieti post-employment (pantouflage)**

Questa fattispecie è già stata definita nel PNA 2019:

*L'art. 1, co. 42, lett. l), della l. 190/2012 ha inserito all'art. 53 del d.lgs. 165/2001 il co. 16-ter che dispone il divieto per i dipendenti che, negli ultimi tre anni di servizio, abbiano esercitato poteri autoritativi o negoziali per conto delle pubbliche amministrazioni, di svolgere, nei tre anni successivi alla cessazione del rapporto di lavoro, attività lavorativa o professionale presso i soggetti privati destinatari dell'attività dell'amministrazione svolta attraverso i medesimi poteri.*

La materia è stata oggetto di alcuni importanti approfondimenti di ANAC che sono consultabili da pag. 64 e seg. del PNA 2019: "1.8. Divieti post-employment (pantouflage)"

Nel PNA 2022, a pagina 66 e 67 l'ANAC ha pubblicato due tabelle di particolare interesse che vengono qui riproposte.

A chi si applica il *pantouflage*

**Tabella 10 - Soggetti a cui si applica il divieto di pantouflage**

Nelle pubbliche amministrazioni di cui all'art. 1, co. 2, d.lgs. n. 165/2001:

- Ai dipendenti con rapporto di lavoro a tempo indeterminato
- Ai dipendenti con rapporto di lavoro a tempo determinato
- Ai titolari degli incarichi di cui all'art. 21 del d.lgs. 39/2013

A coloro che negli enti pubblici economici e negli enti di diritto privato in controllo pubblico:

- rivestano uno degli incarichi di cui all'art. 1 del d.lgs. n. 39/2013, secondo quanto previsto all'art. 21 del medesimo decreto

**Tabella 11 - Soggetti privati destinatari dell'attività della pubblica amministrazione esclusi dall'ambito di applicazione del pantouflage**

- Società in house della pubblica amministrazione di provenienza dell'ex dipendente pubblico
- Enti privati costituiti successivamente alla cessazione del rapporto di pubblico impiego del dipendente che non presentino profili di continuità con enti già esistenti

• ***I patti d'integrità***

Nelle linee guida adottate dall'ANAC con la delibera n. 494/2019 sui conflitti di interessi nelle procedure di affidamento di contratti pubblici è stato suggerito l'inserimento, nei protocolli di legalità e/o nei patti di integrità, di specifiche prescrizioni a carico dei concorrenti e dei soggetti affidatari mediante cui si richiede la preventiva dichiarazione sostitutiva della sussistenza di possibili conflitti di interessi rispetto ai soggetti che intervengono nella procedura di gara o nella fase esecutiva e la comunicazione di qualsiasi conflitto di interessi che insorga successivamente.

• ***Gli incarichi extraistituzionali***

Sempre in Amministrazione trasparente questo comune segnala gli incarichi che vengono assegnati, da altre amministrazioni o da soggetti privati a propri dipendenti, ovviamente da svolgere fuori dell'orario di lavoro.

**2.3.3 Il PNRR e i contratti pubblici di questa amministrazione**

La parte speciale del PNA 2022 è interamente dedicata a questa materia e si compone di tre capitoli con questi titoli:

***Disciplina derogatoria in materia di contratti pubblici e prevenzione della corruzione***

- 1. Deroghe e modifiche alle procedure di affidamento dei contratti pubblici*
- 2. Profili critici che emergono dalle deroghe introdotte dalle recenti disposizioni legislative*
- 3. Il Responsabile Unico del Procedimento (RUP)*

### 2.3.4 L'attività pregressa di questa amministrazione in materia di anticorruzione

Oltre alle misure e agli adempimenti fin qui visti, questa amministrazione ha adottato i Piani disponibili nell'apposita sezione di Amministrazione Trasparente:

<http://www.halleyweb.com/c078114/zf/index.php/trasparenza/index/index/categoria/8>

### 2.3.5 Il Sistema di gestione del rischio corruttivo

Il vero cuore di questo provvedimento è il sistema di gestione del rischio corruttivo, che è stato completamente ridisegnato, rispetto agli anni precedenti nell'allegato 1 al PNA2019, denominato: "**Indicazioni metodologiche per la gestione dei rischi corruttivi**".

Si tratta di un documento estremamente complesso, in parte rivisto anche nel PNA 2022, e richiederà una sua applicazione graduale, specie perché introduce in maniera sistematica, dopo un nuovo e diverso sistema di misurazione del rischio corruttivo, due nuove fattispecie nell'ottica del PIAO:

- a) *Il monitoraggio*
- b) *Il riesame*

ANAC dispone cioè che in sede di predisposizione di questo piano siano definite le modalità e i tempi per il suo monitoraggio, con le strategie di riesame.

Si è deciso pertanto di predisporre, oltre al documento di analisi e metodo, l' **ALLEGATO – A: "Sistema di gestione del rischio corruttivo"**, dove con una serie di tabelle di facile lettura e richiami al PNA2019, risulta abbastanza semplice cogliere la strategia anti-corruttiva di cui si è dotata questa amministrazione.

Ogni tabella e ogni paragrafo in cui viene illustrato come la tabella è stata costruita, fa riferimento all'allegato 1 al PNA 2019; visivamente i rimandi saranno effettuati con richiami di questo tipo:

C.F.R. Allegato 1 al PNA2019: "**Indicazioni metodologiche per la gestione dei rischi corruttivi**"; paragrafo XX, pagina YY

Il riferimento alle pagine e ai paragrafi corrisponde alla versione in formato PDF pubblicata sul sito dell'ANAC, al momento della sua approvazione con la delibera 1064 del 13/11/2019.

Per quanto riguarda il PNA 2022, sono state eseguite tre azioni:

- 1) Aggiornare le denominazioni delle schede, alla nuova denominazione del PIAO
- 2) Adottare un piano semplificato con le sole schede che fanno riferimento ai seguenti rischi:
  - **autorizzazione/concessione;**



- **contratti pubblici;**
- **concessione ed erogazione di sovvenzioni, contributi;**
- **concorsi e prove selettive;**

3) Tenere in conto anche delle schede che fanno riferimento a:

- **processi di maggiore rilievo per il raggiungimento degli obiettivi di performance a protezione del valore pubblico**

### 2.3.5.1 Fase 1: Analisi del contesto

C.F.R. Allegato 1 al PNA2019: "Indicazioni metodologiche per la gestione dei rischi corruttivi"; paragrafo 3, pagina 10

La prima fase del processo di gestione del rischio è relativa all'analisi del contesto esterno ed interno. In questa fase, dobbiamo acquisire le informazioni necessarie ad identificare il rischio corruttivo, in relazione sia alle caratteristiche dell'ambiente in cui opera (contesto esterno), sia alla propria organizzazione (contesto interno).

#### 2.3.5.1.1 Analisi del contesto esterno

##### **Parte 1: analisi socio-economica**

Nell'ottica di integrare gli strumenti di programmazione dell'amministrazione invitiamo a tenere presente che esiste già uno strumento che fa un'ampia ed aggiornata disamina del contesto esterno, questo documento è il **DUP - Documento Unico di Programmazione**.

Il DUP è consultabile a questo indirizzo:

<http://www.halleyweb.com/c078114/zf/index.php/trasparenza/index/index/categoria/187>

##### **Parte 2: analisi socio-criminale e sui fenomeni di "devianza pubblica"**

Questo territorio non è mai stato interessato da fenomeni corruttivi e non si è a conoscenza di indagini o procedimenti penali in tal senso.

Il controllo del territorio da parte delle forze dell'ordine è esercitato in modo puntuale anche grazie ad un elevato senso civico sia sull'uso dell'ambiente che delle risorse pubbliche.

Ovviamente non sempre quello che appare è la realtà, ma è pur vero che per analizzare i fenomeni di "**devianza pubblica**" è necessario che questi si manifestino.

I dati relativi alle sanzioni del codice della strada o sull'abusivismo commerciale e i dati sui recuperi dell'evasione tributaria, seppure importanti non vogliono necessariamente dire che si tratti di un territorio "devastato" da questi fenomeni, in quanto detti dati possono anche indicare i livelli di efficienza del "sistema comunale" nell'aggreddire e far emergere quella quota di devianza pubblica, definita in alcuni studi come "fisiologica".

Non si hanno neppure evidenze di criminalità organizzata o mafiosa e comunque le evidenze criminali, al momento non hanno evidenze nei processi della amministrazione comunale, in quanto riservati ad alcune aree della finanza o delle attività economiche.

#### 2.3.5.1.2 Analisi del contesto interno

### **Struttura politica**

Con le elezioni del 3 e il 4 ottobre è stato proclamato eletto sindaco il sig. Ernesto Madeo che ha nominato la Giunta composta da:

- Sindaco: Ernesto Madeo
- Vicesindaco e Assessore con delega al bilancio e ai tributi: Giuseppe Sangermano
- Assessore con delega ai lavori pubblici, infrastrutture e urbanistica: Rocco Di Benedetto
- Assessore con delega alla famiglia e politiche sociali: Carmela Gabriele
- Assessore con delega alle risorse agricole, forestali, caccia e pesca: Giuseppe Turano

Il Consiglio comunale è oggi composto da:

#### **Consiglieri di Maggioranza**

- Ernesto Madeo
- Rocco Di Benedetto
- Emanuele D'amico
- Demetrio Walter Castrovillari
- Vincenzo Santo
- Francesco Avato
- Giuseppe Turano detto "Pino"
- Carmela Gabriele
- Gennaro Mauro

#### **Consiglieri di Minoranza**

- Salvatore Mauro
- Damiano Aiello
- Salvatore Lamirata
- Francesco Maria Liguori

### **Struttura amministrativa**

Il Responsabile della prevenzione della corruzione e della trasparenza di questo comune è la Dott.ssa Mirella Ferraro, [CFR Decreto n.3927 del 22/06/2018] <http://www.halleyweb.com/c078114/zf/index.php/trasparenza/index/index/categoria/149/page/2>

L'assetto organizzativo attuale risponde al seguente schema:

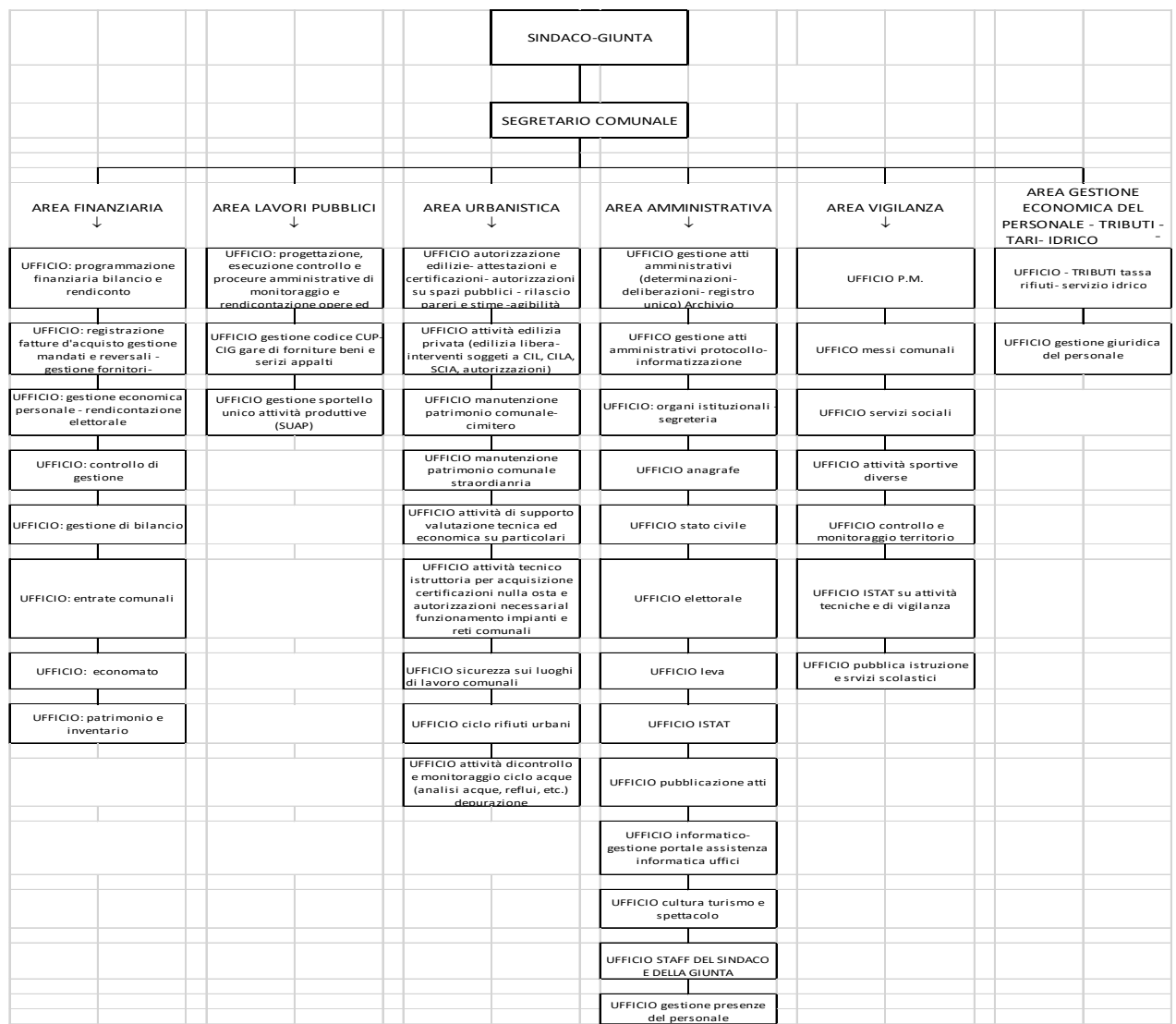

### 2.3.5.2 Valutazione del rischio corruttivo

Pur seguendo le indicazioni dell'allegato 1 al PNA 2019, ci è sembrato corretto inserire in questa fase, anche una parte dell'analisi del contesto interno: la mappatura dei processi.

Infatti, in questa seconda fase, finalizzata alla creazione dell'**ALLEGATO – A: “Sistema di gestione del rischio corruttivo”**, dopo aver definito il contesto esterno ed interno nella prima fase, procederemo a definire:

- a) *Le aree di rischio, cioè i macro-aggregati, in chiave anticorruzione, dei processi*
- b) *L'elenco dei processi, inseriti o collegati a ciascuna area di rischio*
- c) *Il catalogo dei rischi corruttivi per ciascun processo*

#### 2.3.5.2.1 Identificazione del rischio corruttivo

C.F.R. Allegato 1 al PNA2019: “Indicazioni metodologiche per la gestione dei rischi corruttivi”; paragrafo 4, pagine 28/30

L'identificazione del rischio, o meglio degli eventi rischiosi, ha l'obiettivo di individuare quei comportamenti o fatti che possono verificarsi in relazione ai processi di pertinenza dell'amministrazione, tramite cui si concretizza il fenomeno corruttivo.

Questa fase è cruciale perché un evento rischioso non identificato non potrà essere gestito e la mancata individuazione potrebbe compromettere l'attuazione di una strategia efficace di prevenzione della corruzione.

#### 2.3.5.2.2 Le aree di rischio corruttivo

C.F.R. Allegato 1 al PNA2019: “Indicazioni metodologiche per la gestione dei rischi corruttivi”; paragrafo 3, da pagina 13 – mappatura dei processi in poi.

A pagina 22 dell'allegato 1 al PNA 2019, l'ANAC pubblica una tabella con le aree di rischio, invitando le amministrazioni ad una sua analisi più completa.

La normativa del 2022 in materia di PIAO e della possibile semplificazione del piano anticorruzione dice che vanno analizzate, per le amministrazioni sotto i 50 dipendenti solo le aree di rischio relative a:

- **autorizzazione/concessione;**
- **contratti pubblici;**
- **concessione ed erogazione di sovvenzioni, contributi;**
- **concorsi e prove selettive;**

Vanno poi tenute in considerazione i rischi connessi ai:

- **processi di maggiore rilievo per il raggiungimento degli obiettivi di performance a protezione del valore pubblico**

In questa prima fase di questo nuovo modo di redigere il PIAO, ci sembra opportuno incrociare la tabella del PNA 2019 con le disposizioni di semplificazione per i comuni sotto i 50 dipendenti. Si tratta ovviamente di un'operazione che, seppure in continuità con il PTPCT ultimo, apre nuovi scenari di analisi da verificare nei prossimi esercizi, o in eventuali riesami che dovessero rendersi indispensabili.

#### **Area a): Provvedimenti ampliativi della sfera giuridica dei destinatari con effetto economico diretto ed immediato per il destinatario**

*Aree di rischio generali - Allegato 2 del PNA 2013, corrispondente alla concessione ed erogazione di sovvenzioni, contributi, sussidi, ausili finanziari, nonché attribuzione di vantaggi economici di qualunque genere a persone ed enti pubblici e privati (lettera c, comma 16 art. 1 della Legge 190/2012)*

**Area di rischio da analizzare anche per i comuni sotto i 50 dipendenti che adottano un piano semplificato, secondo quanto prevede l'art. 6 del DM 132/2022.**

#### **Area b): Contratti Pubblici (ex affidamento di lavori, servizi e forniture)**

*Aree di rischio generali - Legge 190/2012 – PNA 2013 e Aggiornamento 2015 al PNA, con particolare riferimento al paragrafo 4. Fasi delle procedure di approvvigionamento.*

**Area di rischio da analizzare anche per i comuni sotto i 50 dipendenti che adottano un piano semplificato, secondo quanto prevede l'art. 6 del DM 132/2022.**

#### **Area c): Acquisizione e gestione del personale (ex acquisizione e alla progressione del personale)**

*Aree di rischio generali - Legge 190/2012 – PNA 2013 e Aggiornamento 2015 al PNA punto b, Par. 6.3, nota 10.*

**Area di rischio da analizzare anche per i comuni sotto i 50 dipendenti che adottano un piano semplificato, secondo quanto prevede l'art. 6 del DM 132/2022**

#### **Area d): Governo del territorio**

*Aree di rischio specifiche – Parte Speciale VI – Governo del territorio del PNA 2016*

**Area di rischio da analizzare anche per i comuni sotto i 50 dipendenti che adottano un piano semplificato, secondo quanto prevede l'art. 6 del DM 132/2022.**

#### **Area e): Pianificazione urbanistica**

*Aree di rischio specifiche – PNA 2015*

**Area di rischio da analizzare anche per i comuni sotto i 50 dipendenti che adottano un piano semplificato, secondo quanto prevede l'art. 6 del DM 132/2022.**

**Area f): Gestione dei servizi pubblici**

*Area rischio generale non tabellata da ANAC*

***Area di rischio da analizzare anche per i comuni sotto i 50 dipendenti che adottano un piano semplificato, secondo quanto prevede l'art. 6 del DM 132/2022.***

**Area g): Gestione dei beni pubblici**

*Area rischio generale non tabellata da ANAC*

***Area di rischio da analizzare anche per i comuni sotto i 50 dipendenti che adottano un piano semplificato, secondo quanto prevede l'art. 6 del DM 132/2022.***

L'individuazione delle aree di rischio mediante **una lettera** sarà d'aiuto quando, nella tabella che segue, dovremo indicare in quali aree di rischio, ogni processo potrà essere classificato.

**Tabella n. 1: I processi classificati in base alle aree di rischio**

ID	Denominazione processo
01	Rilascio di patrocini
02	Rilascio autorizzazioni e permessi di edilizia privata
03	Gestione dichiarazioni e segnalazioni di edilizia privata
04	Concessione di sovvenzioni, contributi, sussidi, ecc.
05	Contratti per atto pubblico, registrazioni e repertori, levata dei protesti
06	Autorizzazione all'occupazione del suolo pubblico
07	autorizzazioni per spettacoli, intrattenimenti e simili
08	affidamento di lavori, servizi, forniture, mediante procedura complessa
09	affidamento di lavori, servizi o forniture, mediante procedura semplificata
10	progettazione di opera pubblica
11	gestione dei servizi idrici e fornitura acqua potabile
12	Selezione per l'assunzione o progressione del personale
13	incentivi economici al personale (produttività e retribuzioni di risultato)
14	Gestione delle sanzioni per violazione del Codice della strada
15	Accertamenti e controlli sugli abusi edilizi e sull'uso del territorio
16	Supporto e controllo attività produttive, autorizzazioni e permessi
17	Raccolta e smaltimento rifiuti, servizi ambientali
18	Gestione dei servizi fognari e di depurazione
19	Gestione protezione civile
20	Provvedimenti di pianificazione urbanistica e convenzioni urbanistiche
21	Servizi assistenziali e socio-sanitari



<b>22</b>	Organizzazione eventi e servizi per il turismo e la cultura
<b>23</b>	Gestione dell'Edilizia residenziale pubblica ed emergenza abitativa
<b>24</b>	Gestione del diritto allo studio
<b>25</b>	Gestione del trasporto pubblico locale e del trasporto scolastico
<b>26</b>	Gestione dei servizi scolastici di supporto (mensa, educatori ecc.)
<b>27</b>	Gestione della scuola dell'infanzia e degli asili nido
<b>28</b>	Gestione dell'impiantistica sportiva

Questo elenco di processi deriva da una rilevazione con i responsabili dei settori comunali e dall'esperienza di precedenti operazioni di sistematica operate con i PTPCT degli anni precedenti.

I principi a cui si ispira questa operazione sono dettagliati nei paragrafi che seguono.

Nell' ALLEGATO – A: "Sistema di gestione del rischio corruttivo", è riportata anche la **Tabella n. 2: I processi classificati in base al rischio corruttivo calcolato**, nella quale alla fine delle operazioni di calcolo e analisi, verrà fatta una sorta di classifica dei processi a maggior rischio corruzione, che permetterà di redigere anche una lista delle priorità.

#### 2.3.5.2.3 Ponderazione del rischio corruttivo

C.F.R. Allegato 1 al PNA2019: "**Indicazioni metodologiche per la gestione dei rischi corruttivi**"; paragrafo 4.3, pagina 36

La fase di ponderazione del rischio, prendendo come riferimento le risultanze di tutta la misurazione del rischio ha lo scopo di stabilire una sorta di classifica di:

- a) priorità di trattamento dei rischi, considerando gli obiettivi dell'organizzazione e il contesto in cui la stessa opera, attraverso il loro confronto.
- b) azioni da intraprendere per ridurre l'esposizione al rischio;

Per quanto riguarda le azioni da intraprendere, queste sono sintetizzate nelle misure anticorruttive, di cui si dice nella Fase 3 di questo piano.

### 2.3.6 I processi – la mappatura (sintesi o dettaglio?)

Premesso che non sussiste ancora nessun documento ufficiale a comparare con questo che faccia riferimento al PIAO, continuiamo a fare riferimento ai vecchi piani anticorruzione, anche perché a livello di contenuto rimane la necessità di confrontarsi proprio con questo strumento.

Il “Piano triennale di prevenzione della corruzione e trasparenza dell’A.N.AC. Triennio 2017-2019”, a pagina 20 dice: “[...] **Infine, con riferimento alla mappatura dei procedimenti amministrativi (la cui nozione va nettamente distinta da quella di “processo”)** [...]”

A pagina 14 dell’allegato 1 al PNA 2019, ANAC definisce il processo come:

**“ [...] una sequenza di attività interrelate ed interagenti che trasformano delle risorse in un output destinato ad un soggetto interno o esterno all’amministrazione (utente). [...]”**

In questa piano terremo conto di queste indicazioni e sposteremo il “focus” dell’analisi del rischio corruttivo dai procedimenti, cioè dalla semplice successione degli atti e fatti “astratti” che portano al provvedimento finale e che per definizione non possono essere corruttivi, perché previsti dalla norma e dai regolamenti, ai processi, o meglio al prodotto -output- che i processi determinano.

In questo ente, vista anche l’esiguità delle figure apicali in grado di predisporre tabelle di rilevazione estremamente complesse come quelle, ad esempio, adottate dall’ANAC nel suo PTPCT, si è scelto di concentrarsi su un elenco di processi “standard” **CFR TABELLA n. 2.**

È bene rammentare che la legge 190/2012 è interamente orientata a prevenire i fenomeni corruttivi che riguardano l’apparato tecnico burocratico degli enti, **senza particolari riferimenti agli organi politici.**

A beneficio di chi leggerà questa sottosezione del PIAO, ma non ha una puntuale conoscenza della “macchina comunale”, abbiamo prima “tabellato” i prodotti finali, quelli che l’ANAC definisce gli output in questo modo:

A) **Output** (atti e provvedimenti) emessi da parte degli organi politici del comune che non hanno rilevanza per questo piano in quanto generalmente tesi ad esprimere l’indirizzo politico dell’amministrazione in carica e non la gestione dell’attività amministrativa.

STESURA E APPROVAZIONE DELLE "LINEE PROGRAMMATICHE"
STESURA ED APPROVAZIONE DEL DOCUMENTO UNICO DI PROGRAMMAZIONE
STESURA ED APPROVAZIONE DEL PROGRAMMA TRIENNALE DELLE OPERE PUBBLICHE
STESURA ED APPROVAZIONE DEL BILANCIO PLURIENNALE
STESURA ED APPROVAZIONE DELL' ELENCO ANNUALE DELLE OPERE PUBBLICHE
STESURA ED APPROVAZIONE DEL BILANCIO ANNUALE
STESURA ED APPROVAZIONE DEL PEG
STESURA ED APPROVAZIONE DEL PIANO DETTAGLIATO DEGLI OBIETTIVI
STESURA ED APPROVAZIONE DEL PIANO DELLA PERFORMANCE
STESURA ED APPROVAZIONE DEL PIANO DI RAZIONALIZZAZIONE DELLA SPESA

<b>CONTROLLO POLITICO AMMINISTRATIVO</b>
<b>CONTROLLO DI GESTIONE</b>
<b>CONTROLLO DI REVISIONE CONTABILE</b>
<b>MONITORAGGIO DELLA "QUALITÀ" DEI SERVIZI EROGATI</b>

B) **Output** (atti e provvedimenti) emessi dagli uffici/aree/settore, con riferimento ai processi

La terza colonna, denominata: "Processi interessati", fa riferimento al codice che ad ogni processo è stato assegnato nella **Tabella n. 2**.

Ufficio/area/settore di competenza	Prodotti (procedimenti, atti e provvedimenti)	Processi interessati
<b>SERVIZI SOCIALI</b>	servizi assistenziali e socio-sanitari per anziani	21
	servizi per minori e famiglie	21
	servizi per disabili	21
	servizi per adulti in difficoltà	21
	integrazione di cittadini stranieri	21
	alloggi popolari	23

Ufficio/area/settore di competenza	Prodotti (procedimenti, atti e provvedimenti)	Processi interessati
<b>SERVIZI EDUCATIVI</b>	asili nido	27
	manutenzione degli edifici scolastici	10
	diritto allo studio	24
	sostegno scolastico	26
	trasporto scolastico	25
	mense scolastiche	26
	dopo scuola	26 - 21

Ufficio/area/settore di competenza	Prodotti (procedimenti, atti e provvedimenti)	Processi interessati
------------------------------------	-----------------------------------------------	----------------------

<b>SERVIZI CULTURALI E SPORTIVI</b>	organizzazione eventi	22
	patrocini	01
	gestione biblioteche	22
	gestione musei	22
	gestione impianti sportivi	45
	associazioni culturali	01 – 04
	associazioni sportive	01 – 04
	fondazioni	01 – 04
pari opportunità	01 – 04	

Ufficio/area/settore di competenza	Prodotti (procedimenti, atti e provvedimenti)	Processi interessati
<b>TURISMO</b>	promozione del territorio	22 – 01 – 04
	punti di informazione e accoglienza turistica	22 – 07
	rapporti con le associazioni di esercenti	16

Ufficio/area/settore di competenza	Prodotti (procedimenti, atti e provvedimenti)	Processi interessati
<b>MOBILITÀ E VIABILITÀ</b>	circolazione e sosta dei veicoli	14
	trasporto pubblico locale	25
	vigilanza sulla circolazione e la sosta	14
	pulizia delle strade	17

Ufficio/area/settore di competenza	Prodotti (procedimenti, atti e provvedimenti)	Processi interessati
<b>TERRITORIO E AMBIENTE</b>	raccolta, recupero e smaltimento rifiuti	17
	isole ecologiche	17
	manutenzione delle aree verdi	17
	pulizia strade e aree pubbliche	17
	gestione del reticolo idrico minore	20 – 18
	servizio di acquedotto	20
	inquinamento da attività produttive	17

Ufficio/area/settore di competenza	Prodotti (procedimenti, atti e provvedimenti)	Processi interessati
------------------------------------	-----------------------------------------------	----------------------

<b>URBANISTICA ED EDILIZIA PRIVATA</b>	pianificazione urbanistica generale	20
	pianificazione urbanistica attuativa	20
	edilizia privata	02
	edilizia pubblica	27 – 23
	realizzazione di opere pubbliche	10 – 08 -09
	manutenzione di opere pubbliche	27 – 10 -08 - 09

Ufficio/area/settore di competenza	Prodotti (procedimenti, atti e provvedimenti)	Processi interessati
<b>SERVIZI DI POLIZIA LOCALE</b>	protezione civile	19
	vigilanza sulla circolazione e la sosta	14
	verifiche delle attività commerciali	1
	verifica della attività edilizie	15
	gestione dei verbali delle sanzioni comminate	14

Ufficio/area/settore di competenza	Prodotti (procedimenti, atti e provvedimenti)	Processi interessati
<b>ATTIVITÀ PRODUTTIVE (SUAP)</b>	agricoltura	16
	industria	16
	artigianato	16
	commercio	16

Ufficio/area/settore di competenza	Prodotti (procedimenti, atti e provvedimenti)	Processi interessati
<b>SOCIETÀ A PARTECIPAZIONE</b>	gestione servizi pubblici locali	24– 25 – 26 - 27

Ufficio/area/settore di competenza	Prodotti (procedimenti, atti e provvedimenti)	Processi interessati
<b>SERVIZI ECONOMICO FINANZIARI</b>	stipendi del personale	12– 13

Ufficio/area/settore di competenza	Prodotti (procedimenti, atti e provvedimenti)	Processi interessati
<b>RISORSE UMANE</b>	selezione e assunzione	12
	gestione giuridica ed economica dei dipendenti	12

	formazione	12
	valutazione	12 – 13
	relazioni sindacali (informazione, concertazione)	12 – 13
	contrattazione decentrata integrativa	12 - 13

Ufficio/area/settore di competenza	Prodotti (procedimenti, atti e provvedimenti)	Processi interessati
AMMINISTRAZIONE GENERALE	contratti	05

Ufficio/area/settore di competenza	Prodotti (procedimenti, atti e provvedimenti)	Processi interessati
GARE E APPALTI	gare d'appalto ad evidenza pubblica	08 – 09
	acquisizioni in "economia"	09
	contratti	05

Ufficio/area/settore di competenza	Prodotti (procedimenti, atti e provvedimenti)	Processi interessati
SERVIZI LEGALI	supporto giuridico e pareri	32
	gestione del contenzioso	32
	levata dei protesti	05

Questo comune ritiene che in relazione agli output finali dell'attività comunale, una eventuale scomposizione in processi per ciascun output determinerebbe una proliferazione enorme di processi da analizzare.

Perciò abbiamo fatto l'operazione opposta. Abbiamo individuato una serie di processi e poi abbiamo inserito nell'ultima colonna degli output, il numero del processo.

Ogni processo è stato precedentemente ricondotto ad un'area di rischio.

### 2.3.7 Le attività che compongono i processi (gradualità nella definizione)

C.F.R. Allegato 1 al PNA2019: "Indicazioni metodologiche per la gestione dei rischi corruttivi"; box 4, pagina 17/18

Ogni processo, come vengono definiti nella tabella 1, dovrebbe a sua volta scomporsi in fasi, in quanto una più corretta individuazione del rischio, potrebbe fare riferimento non a tutto il processo, ma ad una o più fasi dello stesso.

L'ANAC consiglia di procedere gradualmente ad inserire elementi descrittivi del processo.

*Tramite il richiamato approfondimento graduale, sarà possibile aggiungere, nelle annualità successive, ulteriori elementi di descrizione (es. input, output, ecc.), fino a raggiungere la completezza della descrizione del processo.*

Gli elementi di analisi da introdurre nei prossimi esercizi o, al limite, in occasioni di riesami necessitati, saranno i seguenti:

- 1) *elementi in ingresso che innescano il processo – "input"*
- 2) *risultato atteso del processo – "output";*
- 3) *sequenza di attività che consente di raggiungere l'output – le "attività";*
- 4) *responsabilità connesse alla corretta realizzazione del processo;*
- 5) *tempi di svolgimento del processo e delle sue attività (nei casi in cui i tempi di svolgimento sono certi e/o conosciuti, anche in base a previsioni legislative o regolamentari)*
- 6) *vincoli del processo (rappresentati dalle condizioni da rispettare nello svolgimento del processo in base a previsioni legislative o regolamentari)*
- 7) *risorse del processo (con riferimento alle risorse finanziarie e umane necessarie per garantire il corretto funzionamento del processo (laddove le stesse siano agevolmente ed oggettivamente allocabili al processo)*
- 8) *interrelazioni tra i processi; o criticità del processo.*

ANAC ha dato una raffigurazione grafica alla gradualità con l'immagine di pagina 21 dell'allegato 1:

Figura 6 - La gradualità della mappatura dei processi

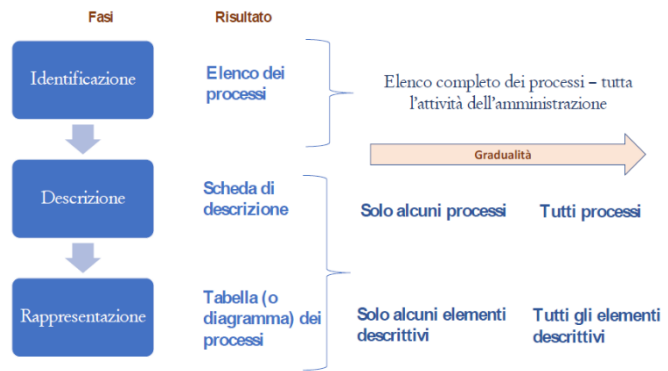



### 2.3.8 Il catalogo dei rischi

C.F.R. Allegato 1 al PNA2019: "Indicazioni metodologiche per la gestione dei rischi corruttivi"; box 7, pagina 31

Secondo l'ANAC "La corruzione è l'abuso di un potere fiduciario per un profitto personale".

Tale definizione supera il dato penale per portare l'analisi anche sui singoli comportamenti che generano "sfiducia", prima che reati.

Se dunque per corruzione si deve intendere **ogni abuso di potere fiduciario per un profitto personale**, nella definizione di questo primo catalogo di rischi, abbiamo fatto queste valutazioni:

- a) *In sede di seconda analisi, dopo il PTPCT dello scorso anno e in attesa di attestare le modifiche prodotte dall'introduzione del PIAO, questo comune non è in grado di individuare per ogni processo i rischi corruttivi concreti, si tratta di una operazione che richiede un'analisi comparativa con altre amministrazioni e una verifica di lungo periodo;*
- b) *Per questo nuovo PIAO abbiamo ritenuto di individuare il seguente catalogo di rischi "generici" inserendo nella TABELLA 3, questa avvertenza: "Il catalogo dei rischi corruttivi a cui questo processo può essere sottoposto è stato definito nel paragrafo 2.1.4. del PIAO; ma nel 2023 si ritiene oltremodo complessa una specifica individuazione per ciascun processo dei singoli rischi; pertanto la stima effettuata è relativa, non ad uno specifico rischio corruttivo, ma ad un generico pericolo di eventi corruttivi";*
- c) *Nella analisi dei prossimi anni si potrà studiare un catalogo più specifico per ogni processo o per ogni fase, contestualmente all'individuazioni delle attività di ogni processo come indicato nel paragrafo 2.5 e all'attestazione delle modifiche apportate del PIAO.*

ID	Definizione del rischio corruttivo (Catalogo dei rischi)
I	Realizzazione di un <b>profitto economico</b> , per la <b>realizzazione</b> dell'output del processo
II	Realizzazione di un <b>profitto reputazionale</b> , per la <b>realizzazione</b> dell'output del processo
III	Realizzazione di un <b>profitto economico</b> , per la <b>velocizzazione/aggiramento dei termini</b> dell'output del processo
IV	Realizzazione di un <b>profitto reputazionale</b> , per la <b>velocizzazione/aggiramento dei termini</b> dell'output del processo
V	Realizzazione di un <b>favore</b> ad un congiunto o un sodale per un <b>profitto economico</b> del corrotto
VI	Realizzazione di un <b>favore</b> ad un congiunto o un sodale per un <b>profitto reputazionale</b> del corrotto

### 2.3.9 Analisi del rischio corruttivo

L'analisi del rischio ha un duplice obiettivo. Il primo è quello di pervenire ad una comprensione più approfondita degli eventi rischiosi identificati prima, attraverso l'analisi dei cosiddetti fattori abilitanti della corruzione.

Il secondo è quello di stimare il livello di esposizione dei processi e delle relative attività al rischio.

### **2.3.10 I fattori abilitanti del rischio corruttivo**

I fattori di contesto che agevolano il verificarsi di comportamenti o fatti di corruzione, nell'analisi dell'ANAC, che qui riprendiamo integralmente sono:

- a) *manca di misure di trattamento del rischio e/o controlli: in fase di analisi andrà verificato se presso l'amministrazione siano già stati predisposti – ma soprattutto efficacemente attuati – strumenti di controllo relativi agli eventi rischiosi;*
- b) *manca di trasparenza; o eccessiva regolamentazione, complessità e scarsa chiarezza della normativa di riferimento;*
- c) *esercizio prolungato ed esclusivo della responsabilità di un processo da parte di pochi o di un unico soggetto;*
- d) *scarsa responsabilizzazione interna;*
- e) *inadeguatezza o assenza di competenze del personale addetto ai processi;*
- f) *inadeguata diffusione della cultura della legalità;*
- g) *manca attuazione del principio di distinzione tra politica e amministrazione.*

### **2.3.11 La misurazione mista (qualitativa e quantitativa) del rischio**

A pagina 35 dell'Allegato 1, ANAC prevede:

*"[...] Con riferimento alla misurazione e alla valutazione del livello di esposizione al rischio, si ritiene opportuno privilegiare un'analisi di tipo qualitativo, accompagnata da adeguate documentazioni e motivazioni rispetto ad un'impostazione quantitativa che prevede l'attribuzione di punteggi (scoring) [...]"*

In questa prima redazione del PIAO, dopo che ancora non si era attestata la misurazione introdotta con il PNA 2019 sul PTPCT dello scorso anno, con i nuovi principi abbiamo ritenuto di mantenere una parte di misurazione del rischio con dei parametri, peraltro mutuati dalle tabelle ANAC.

Però abbiamo ritenuto indispensabile avviare una valutazione qualitativa ***in via sperimentale***, in quanto la dimensione dell'ente e delle professionalità disponibili rende estremamente complicato, al momento, un'approfondita valutazione di qualità.

### 2.3.12 La misurazione qualitativa del rischio, l'analisi dei responsabili validata dal RPCT

Per attuare una prima misurazione qualitativa abbiamo proceduto in questo modo (*in parte questo procedimento è stato indicato dal box 6 a pagina 30 dell'allegato 1*):

- a) *E' stata elaborata una prima generica stesura, per ogni processo, di una scheda in cui si effettua la **Stima del livello di esposizione al rischio corruttivo e del successivo trattamento del processo**;*
- b) *Sono state compilate tutte le schede, in continuità con il pregresso PTPCT, ma si procederà ad una implementazione solo di quelle che sono "obbligatorie" in relazione al rischio corruttivo di cui alla tabella 1, per i comuni di questa dimensione.*
- c) *E' stata convocata una prima riunione con i responsabili di settore, spiegando loro che la loro collaborazione, per l'analisi in questione, sarebbe stata indispensabile per individuare i fattori di rischio;*
- d) *E' stato anche detto, in quella sede, che le schede di rilevazione avrebbero avuto la firma di adozione di ogni responsabile di settore a cui il processo poteva essere ricondotto;*
- e) *A quella firma di adozione sarebbe seguita, previa apposizione di un termine, la validazione del RPCT o la segnalazione della mancata collaborazione*
- f) *Infine la Giunta avrebbe fatto proprio il piano e le relative schede di rilevazione e monitoraggio.*

Con questo procedimento riteniamo di avere attuato in modo soddisfacente quel principio della "**responsabilità diffusa**" dell'anticorruzione, più volte richiamata da ANAC nel PNA 2019 e 2022.

Il **box 8 di pagina 31 dell'allegato 1 del PNA 2019**, per fare questa analisi quantitativa indica alcuni esempi di fattori abilitanti del rischio, dall'analisi dei quali, rispetto ad ogni processo permetteranno ad ogni responsabile di dare un giudizio sintetico:

- a) *mancanza di misure di trattamento del rischio e/o controlli: in fase di analisi andrà verificato se presso l'amministrazione siano già stati predisposti – ma soprattutto efficacemente attuati – strumenti di controllo relativi agli eventi rischiosi;*
- b) *mancanza di trasparenza; o eccessiva regolamentazione, complessità e scarsa chiarezza della normativa di riferimento;*
- c) *esercizio prolungato ed esclusivo della responsabilità di un processo da parte di pochi o di un unico soggetto;*
- d) *scarsa responsabilizzazione interna;*
- e) *inadeguatezza o assenza di competenze del personale addetto ai processi;*
- f) *inadeguata diffusione della cultura della legalità;*
- g) *mancata attuazione del principio di distinzione tra politica e amministrazione*

### 2.3.13 La misurazione quantitativa del rischio, il punteggio assegnato agli indicatori di stima del livello di rischio

C.F.R. Allegato 1 al PNA2019: "Indicazioni metodologiche per la gestione dei rischi corruttivi"; box 9, pagina 34

Nei PTPCT degli scorsi anni ci siamo abituati ad utilizzare dei criteri quantitativi con cui misurare la probabilità della corruzione nei nostri processi e sebbene, lo scorso anno, siano state inserite timidamente anche delle stime qualitative, come vorrebbe ANAC, ci è necessario, almeno in sede di prima applicazione nel PIAO di queste nuove indicazioni, *dare un po' di numeri*.

Lo faremo però su una griglia di indicatori predisposta da ANAC, per cui in definitiva anche questa seconda valutazione sarà basata su criteri di qualità, ancorché misurati con criteri comparativi e con una scala di rilevazione numerica.

Gli indicatori a cui applicare, nella parte sinistra in alto della tabella n. 3, delle valutazioni numeriche sono:

- a) *livello di interesse "esterno": la presenza di interessi, anche economici, rilevanti e di benefici per i destinatari del processo determina un incremento del rischio;*
- b) *grado di discrezionalità del decisore interno alla PA: la presenza di un processo decisionale altamente discrezionale determina un incremento del rischio rispetto ad un processo decisionale altamente vincolato;*
- c) *manifestazione di eventi corruttivi in passato nel processo/attività esaminata: se l'attività è stata già oggetto di eventi corruttivi in passato nell'amministrazione o in altre realtà simili, il rischio aumenta poiché quella attività ha delle caratteristiche che rendono attuabili gli eventi corruttivi;*
- d) *opacità del processo decisionale: l'adozione di strumenti di trasparenza sostanziale, e non solo formale, riduce il rischio;*
- e) *livello di collaborazione del responsabile del processo o dell'attività nella costruzione, aggiornamento e monitoraggio del piano: la scarsa collaborazione può segnalare un deficit di attenzione al tema della prevenzione della corruzione o comunque risultare in una opacità sul reale grado di rischiosità;*
- f) *grado di attuazione delle misure di trattamento: l'attuazione di misure di trattamento si associa ad una minore possibilità di accadimento di fatti corruttivi.*

Ognuno di questi indicatori riceverà un punteggio da 0 a 7, la somma dei punteggi determinerà una classifica, in base alla quale si effettuerà la priorità dei trattamenti.

### Tabella 3 A/B/C [lato sinistro delle schede]: stima del livello di esposizione al rischio per singolo processo

#### Tabella – 3A – termini di approvazione, validazione, monitoraggio ed eventuale riesame \*\*\*

Azione eseguita	Data	Qualifica soggetto e firma
Comunicazione al/ai responsabile/i del/dei settore/i interessati		
Validazione del R.P.C.T. per l'inserimento nel P.T.P.C.T. 2023-25		
Monitoraggio di RPCT e OIV (nucleo di valutazione)		
Eventuale riesame per aggiornamento PTPCT 2024-26		

Il catalogo dei rischi corruttivi a cui questo processo può essere sottoposto è stato definito nel paragrafo 2.5. del PIAO 2023 - sottosezione di programmazione: "Rischi corruttivi e trasparenza"; ma nel 2023 si ritiene oltremodo complessa una specifica individuazione per ciascun processo dei singoli rischi; pertanto la stima effettuata è relativa, non ad uno specifico rischio corruttivo, ma ad un **generico pericolo di eventi corruttivi**.

#### Tabella – 3B – stima di livello di esposizione al rischio corruttivo

Indicatori per la stima quantitativa (CFR BOX n. 9 pag. 34 - All.to 1 PNA 2019)	Punti *	Note di monitoraggio	
<b>Livello di interesse "esterno":</b> la presenza di interessi, anche economici, rilevanti e di benefici per i destinatari del processo determina un incremento del rischio		E' previsto un monitoraggio il 30 novembre 2023.	
<b>Grado di discrezionalità del decisore interno:</b> la presenza di un processo decisionale altamente discrezionale determina un incremento del rischio rispetto ad un processo decisionale altamente vincolato;			
<b>Manifestazione di eventi corruttivi in passato:</b> se l'attività è stata già oggetto di eventi corruttivi in passato nell'amministrazione o in altre realtà simili, il rischio aumenta;			
<b>Opacità del processo decisionale:</b> l'adozione di strumenti di trasparenza sostanziale, e non solo formale, riduce il rischio;			
<b>Scarsa collaborazione del responsabile del processo o dell'attività nella costruzione, aggiornamento e monitoraggio del piano:</b> la scarsa collaborazione può segnalare un deficit di attenzione al tema			
<b>Mancata attuazione delle misure di trattamento:</b> l'attuazione di misure di trattamento si associa ad una minore possibilità di accadimento di fatti corruttivi			
<b>Totale</b>		Punt. massimo **	Punt. Medio **

\* Nessuna probabilità = 0; Poco probabile = 1; Probabile 3; Altamente probabile = 5; Accertato negli ultimi 5 anni = 7

\*\* Il punteggio massimo è quello assegnato ad almeno un indicatore; il punteggio medio è quello ottenuto dal totale/6 (n. indicatori)

### **Tabella - 3C: Stima qualitativa del rischio corruttivo**

Secondo una valutazione basata sui parametri di cui al paragrafo 2.9. - riquadro azzurro - del PIAO 2023 - sottosezione di programmazione: "Rischi corruttivi e trasparenza" (CFR BOX n. 8 pag. 34 - All.to 1 PNA 2019) il responsabile o i responsabili di settore interessati ritengono che questo processo sia esposto a rischio corruttivo in questi termini:

*Vedi schede allegate al PIAO*

## 2.4 Trattamento del rischio corruttivo

La ponderazione del rischio conclude la fase di analisi. Si passerà quindi alla fase di riduzione del rischio mediante l'adozione di misure generali e misure specifiche finalizzate all'abbattimento di detto rischio.

Per fare questo abbiamo identificato queste misure

### 2.4.1 Le misure generali di prevenzione

C.F.R. Allegato 1 al PNA2019: "Indicazioni metodologiche per la gestione dei rischi corruttivi"; BOX 11, pagina 40

Queste misure sono state individuate da ANAC:

- a) *controllo;*
- b) *trasparenza;*
- c) *definizione e promozione dell'etica e di standard di comportamento;*
- d) *regolamentazione;*
- e) *semplificazione;*
- f) *formazione;*
- g) *sensibilizzazione e partecipazione; o rotazione;*
- h) *segnalazione e protezione;*
- i) *disciplina del conflitto di interessi;*
- j) *regolazione dei rapporti con i "rappresentanti di interessi particolari" (lobbies).*

### 2.4.2 Le misure specifiche di prevenzione

Per ciascun processo abbiamo indicato almeno una misura specifica di prevenzione a cura del responsabile o dei responsabili di settore coinvolti nel processo.

### 2.4.3 Programmazione delle misure di prevenzione

L'allegato 1 al PNA 2019 propone una scansione temporale sia delle azioni che del relativo monitoraggio (CFR Tabella n. 6 pag. 45 - All.to 1 PNA 2019); in sede di prima adozione si ritiene di **stabilire il termine del 30/11/2023**, per fare un monitoraggio delle misure e dei relativi indicatori.

Nell'aggiornamento al piano 2024, quando le modifiche apportate dall'introduzione del PIAO si saranno attestate, si potrà applicare eventualmente una programmazione più puntuale.



### Tabella 3D [lato destro delle schede]: applicazione delle misure di prevenzione per singolo processo

Per abbattere il rischio corruttivo come delineato nelle tabelle 3B e 3C si ritiene che nel triennio vadano applicate queste misure di carattere generale, da sottoporre a monitoraggio **al termine di ogni esercizio**\*\*\* prima dell'aggiornamento del PIAO 2023 - sottosezione di programmazione: "Rischi corruttivi e trasparenza":

Misure generali (CFR box n. 11 pag. 40 – All.to 1 PNA 2019)	Indicatori di monitoraggio richiesti (CFR Tabella n. 5 pag. 44 - All.to 1 PNA 2019)	Esiti del monitoraggio
<b>Controllo</b>	Percentuale di controlli effettuati su numero di pratiche/provvedimenti .. <b>10%</b>	Da inserire al monitoraggio previsto nel PIAO al 30/11/2023
<b>Trasparenza</b>	Percentuale di atti pubblicati relativi al processo in questione - <b>100%</b> <i>Salvo privacy</i>	Da inserire al monitoraggio previsto nel PIAO al 30/11/2023
<b>Definizione di standard di comportamento</b>	Numero di incontri o comunicazioni effettuate - <b>Min. 1 ordine di servizio</b>	Da inserire al monitoraggio previsto nel PIAO al 30/11/2023
<b>Regolamentazione</b>	Verifica adozione del regolamento di gestione del processo o di attività - <b>SI/NO</b>	Da inserire al monitoraggio previsto nel PIAO al 30/11/2023
<b>Semplificazione</b>	Verifica di documentazione sistematizzata e semplificata il processo - <b>SI/NO</b>	Da inserire al monitoraggio previsto nel PIAO al 30/11/2023
<b>Formazione</b>	Effettuazione di un corso di formazione <b>- SI/NO</b>	Da inserire al monitoraggio previsto nel PIAO al 30/11/2023
<b>Sensibilizzazione e partecipazione</b>	Numero di iniziative svolte ed evidenza dei contributi raccolti <b>Min. 1 news sul sito</b>	Da inserire al monitoraggio previsto nel PIAO al 30/11/2023
<b>Rotazione</b>	Percentuale di pratiche relative al processo ruotate sul totale <b>2%</b>	Da inserire al monitoraggio previsto nel PIAO al 30/11/2023
<b>Segnalazione e protezione</b>	Azioni particolari per agevolare, sensibilizzare, garantire i segnalanti <b>Realizzare una brochure da distribuire ai dipendenti con le istruzioni</b>	Da inserire al monitoraggio previsto nel PIAO al 30/11/2023
<b>Disciplina del conflitto di interessi</b>	Specifiche previsioni su casi particolari di conflitto di interessi tipiche del processo <b>Da definire con apposito provvedimento entro il 06/06/2023</b>	Da inserire al monitoraggio previsto nel PIAO al 30/11/2023

<b>Regolazione dei rapporti con i "rappresentanti di lobbies"</b>	Attività volta a regolare il confronto con le <i>lobbies</i> e strumenti di controllo <b>Da definire con apposito provvedimento entro il 06/06/2023</b>	Da inserire al monitoraggio previsto nel PIAO al 30/11/2023
<b>Misure specifiche per questo trattamento</b>	<i>Vedi schede allegate al PIAO</i>	Da inserire al monitoraggio previsto nel PIAO al 30/11/2023

\*\*\* L'allegato 1 al PNA 2019 propone una scansione temporale sia delle azioni che del relativo monitoraggio (*CFR Tabella n. 6 pag. 45 - All.to 1 PNA 2019*); si ritiene di stabilire il termine del **30/11/2023**, per fare un monitoraggio delle misure e dei relativi indicatori

Nell'aggiornamento al piano 2024 si potrà applicare eventualmente una programmazione più puntuale.

## 2.5 Monitoraggio, riesame e strumenti di comunicazione e collaborazione

C.F.R. Allegato 1 al PNA2019: “**Indicazioni metodologiche per la gestione dei rischi corruttivi**”; paragrafo 6, pagina 46

Il monitoraggio è un’attività continuativa di verifica dell’attuazione e dell’idoneità delle singole misure di trattamento del rischio, mentre il riesame è un’attività svolta ad intervalli programmati che riguarda il funzionamento del sistema nel suo complesso. Per quanto riguarda il monitoraggio si possono distinguere due sotto-fasi:

- a) *il monitoraggio sull’attuazione delle misure di trattamento del rischio;*
- b) *il monitoraggio sull’idoneità delle misure di trattamento del rischio.*

### 2.5.1 Monitoraggio sull’idoneità delle misure

Nella **Tabella 3b**, contenuta in ogni “**scheda di stima del livello di esposizione al rischio corruttivo e del successivo trattamento**”, per ogni processo, relativamente alla stima quantitativa del rischio corruttivo, il 30/11/2023, dovrà essere eseguito un monitoraggio per accertare che, applicate le misure di cui al paragrafo successivo, il rischio individuato al 31/01, sia di fatto calato; a tal fine nell’apposito spazio dovrà poi essere riportato l’esito di detta valutazione

### 2.5.2 Monitoraggio sull’attuazione delle misure

Nella **Tabella 3d**, contenuta in ogni “**scheda di stima del livello di esposizione al rischio corruttivo e del successivo trattamento**”, per ogni processo, relativamente alle misure individuate, il 30/11/2023, dovrà essere eseguito un monitoraggio, su una serie di indicatori numerici o in percentuale.

Nell’apposito spazio dovrà poi essere riportato l’esito delle misure effettuate e per ogni misura andrà fatta una breve valutazione qualitativa

### 2.5.3 Il monitoraggio del PIAO – duplice numerazione delle schede

Almeno per tutto il 2023, il monitoraggio previsto dal PNA e quello previsto dal PIAO dovranno convivere. A livello logico, salvo che ANAC e FP non daranno indicazioni particolari, sulle vecchie schede PTPCT, che, pur aggiornate a questo Piano, mantengono la numerazione dello scorso anno, andrà fatto il monitoraggio come previsto nell’ultimo PTPCT.

Così dispone anche l’art. 5, comma 2 del [DECRETO 30/06/2022, n. 132 - DIPARTIMENTO DELLA FUNZIONE PUBBLICA](#) :

“ **2. Il monitoraggio [...] della sottosezione Rischi corruttivi e trasparenza avviene secondo le indicazioni di ANAC.**  
[...]

## 2.5.4 Piattaforme ANAC e FP, per la pubblicazione del PIAO ed eventuale riesame

Questo piano, dopo la sua approvazione sarà pubblicato sulle piattaforme:

- [ANAC](#)
- [Funzione Pubblica, assieme a tutto il PIAO](#)

C.F.R. Allegato 1 al PNA2019: “Indicazioni metodologiche per la gestione dei rischi corruttivi”; box 15, pagina 49

ANAC a tal proposito prevede:

*Un supporto al monitoraggio può derivare dal pieno e corretto utilizzo della piattaforma di acquisizione e monitoraggio dei PTPCT che sarà messa a disposizione, in tutte le sue funzionalità, entro il 2019 (cfr. Parte II, di cui al presente PNA, § 6.).*

*Tale piattaforma nasce dall'esigenza di creare un sistema di acquisizione di dati e informazioni connesse alla programmazione e adozione del PTPCT, ma è concepito anche per costituire un supporto all'amministrazione al fine di avere una migliore conoscenza e consapevolezza dei requisiti metodologici più rilevanti per la costruzione del PTPCT (in quanto il sistema è costruito tenendo conto dei riferimenti metodologici per la definizione dei Piani) e monitorare lo stato di avanzamento dell'adozione delle misure di prevenzione previste nel PTPCT e inserite nel sistema.*

Da queste indicazioni sembra evidente che ANAC chiederà l'inserimento delle misure sulla sua piattaforma e richiederà di eseguire operazioni di monitoraggio.

Ad oggi non è chiaro se dette operazioni siano o meno in linea con quanto da noi elaborato.

In ogni caso sarà sempre possibile il riesame, che ANAC definisce così:

*Il riesame periodico della funzionalità del sistema di gestione del rischio è un momento di confronto e dialogo tra i soggetti coinvolti nella programmazione dell'amministrazione affinché vengano riesaminati i principali passaggi e risultati al fine di potenziare gli strumenti in atto ed eventualmente promuoverne di nuovi. In tal senso, il riesame del Sistema riguarda tutte le fasi del processo di gestione del rischio al fine di poter individuare rischi emergenti, identificare processi organizzativi tralasciati nella fase di mappatura, prevedere nuovi e più efficaci criteri per analisi e ponderazione del rischio.*

*Il riesame periodico è coordinato dal RPCT ma dovrebbe essere realizzato con il contributo metodologico degli organismi deputati all'attività di valutazione delle performance (OIV e organismi con funzioni analoghe) e/o delle strutture di vigilanza e audit interno.*

A tal fine abbiamo previsto che:

- Nella Tabella 3a, contenuta in ogni “scheda di stima del livello di esposizione al rischio corruttivo e del successivo trattamento”, per ogni processo, relativamente al monitoraggio, debba risultare anche l'analisi effettuata **dall'OIV/nucleo di valutazione**.

- Sarebbe bene che nell'ex **PDO – Piano degli obiettivi della performance (oggi PIAO 2023 - sottosezione di programmazione: “performance”)**, che l'OIV/nucleo di valutazione predispone per la misurazione del ciclo della performance, sia previsto qualche strumento di raccordo con questo piano.
- Il “**luogo**” e il **termine del riesame** sono l'aggiornamento al PIAO da effettuare nel 2024, avendo a disposizione, almeno si spera, un completo monitoraggio che sarà effettuato al 30/11/2023; in quel momento si valuterà l'idoneità del piano e delle misure e il loro riesame per il successivo triennio.

### 2.5.5 Consultazione e comunicazione (trasversale a tutte le fasi)

C.F.R. Allegato 1 al PNA2019: “**Indicazioni metodologiche per la gestione dei rischi corruttivi**”; paragrafo 7, pagina 52/53

Per la comunicazione valgono tutte le considerazioni già fatte per la trasparenza, con gli strumenti oltremodo flessibili dell'accesso civico e generalizzato, ormai implementati nella nostra amministrazione.

A questi si possono aggiungere strumenti meno “formali”, quali le news sul sito istituzionale o su altri canali o media a disposizione del comune.

Per quanto riguarda la consultazione, una delle principali novità di questo PIAO è l'integrazione di tutti i piani di programmazione, che richiederanno senza dubbio il coinvolgimento di:

- *Consiglio Comunale (almeno per il primo anno)*
- *Responsabili di settore*
- *OIV/Nucleo di valutazione/RPCT*

Secondo ANAC queste sono le premesse per un ampliamento del principio guida della “**responsabilità diffusa**” per l'implementazione dell'anticorruzione.

## 2.6 L'aggiornamento costante di Amministrazione Trasparente

Una delle principali azioni sostanziali di questa pianificazione è l'individuazione di un sistema di gestione della trasparenza che si articola in queste considerazioni e/o azioni.

- a) Le norme in vigore, come ormai abbondantemente chiarito da tutti i documenti dell'ANAC, individuano il R.P.C.T. come il soggetto a cui sono rimesse le responsabilità ultime in tema di:

- **Amministrazione Trasparente**
- **Accesso Civico**
- **Accesso Generalizzato**

- b) Pur in presenza di un'auspicabile responsabilità diffusa basata sul senso civico di ogni dipendente e funzionario, il RPCT ha un potere di impulso, regolazione e controllo sulla trasparenza;
- c) Affinché queste funzioni non siano esercitate arbitrariamente viene qui definito il "Registro" degli obblighi di pubblicazione in amministrazione trasparente. Ogni obbligo di pubblicazione avrà un responsabile che dovrà reperire, ordinare e aggiornare le notizie e i documenti da pubblicare.
- d) L'esatto contenuto degli obblighi di pubblicazioni e delle relative norme di riferimento è contenuto nella Delibera dell'ANAC n. 1310 «*Prime linee guida recanti indicazioni sull'attuazione degli obblighi di pubblicità, trasparenza e diffusione di informazioni contenute nel d.lgs. 33/2013 come modificato dal d.lgs. 97/2016*»;
- e) Il RPCT, sulla base del "Registro" qui definito, interpellierà ogni responsabile ad individuare atti e notizie da pubblicare nelle proprie sezioni di competenza;
- f) Questi dati, una volta reperiti e definiti, saranno inviati al Responsabile che ne curerà la materiale pubblicazione.
- g) Il RCPT, i funzionari che dovranno alimentare il flusso informativo, sia in pubblicazione che in defissione, e gli addetti alla materiale pubblicazione, dovranno tenere tracciato, in modo agile ed efficiente ogni azione.

Viene qui approvato **l'ALLEGATO B - ELENCO DEGLI OBBLIGHI DI PUBBLICAZIONE IN AMMINISTRAZIONE TRASPARENTE ED INDIVIDUAZIONE DEI TITOLARI DELLA FUNZIONE.**

Consiste in un file di Excel (o altro programma), firmato digitalmente dal RPCT, dopo la sua approvazione con la deliberazione della Giunta Comunale che approva il piano

### 3. SEZIONE: ORGANIZZAZIONE E CAPITALE UMANO

#### 3.1 Struttura organizzativa

AREA	PROFILO PROF.LE	CAT	P.E.	Nome Cognome	ORARIO
<b>Finanziaria</b>	Istruttore Dir.vo	D	D1	Papparella Gemma	Part.time 50%
	Istruttore Cont.	C	C1	Bellucci Giuditta	Part-time 50%
	Istruttore AmmvoCont.	C	C1	Gencarelli Ermelinda	Part - time 50%
<b>Amministrativa</b>	Esecutore Amm.vo	B	B1	Liguori Lucrezia	Part-time 90% (EX LPU)
				Buscia Annamaria	
				Buscia Vincenzina	
				Frazzingara Franca	
				Meringolo Fernanda	
<b>Amministrativa</b>	Esecutore Amm.vo	B	B2	Tocci Emanuele	Full time
<b>Amministrativa</b>	Esecutore Amministrativo	B	B3	Mauro Cosimo	Full time
<b>Vigilanza-Aff.Legali</b>	Istr. Direttivo	D	D4	Ferraro Mirella	Full time

<b>Manutentivo</b>	Operai Specializzati	B	B3	Bellucci Demetrio	Full time
				Curino Gianfranco	
				Lavorato Gennaro	
<b>Manutentivo</b>	Custode Cimiteriale				
<b>Manutentivo</b>	Esecutore tecnico	B	B1	Aiello Massimo	Part -time 90% (EX LPU)
<b>Tecnica LL.PP</b>	Istruttore Direttivo	D	D1	Loricchio Demetrio	Part-time 50%
<b>Tecnica - Urbanistica</b>	Istruttore Direttivo	D	D1	Di Martino Demetrio	Part-time 50%

## 3.2 Organizzazione del lavoro agile

### Principi generali

L'istituto del lavoro agile/smart working è una forma di organizzazione e di esecuzione della prestazione lavorativa volta anzitutto e principalmente a promuovere, per i propri dipendenti, la conciliazione tra tempi di vita e di lavoro (work-life balance) in attuazione dell'art. 14 della legge 7 agosto 2015, n. 124 e tenendo conto degli articoli da 18 a 23 della legge 22 maggio 2017 n. 81.

Possono avvalersi del lavoro agile tutti i dipendenti del Comune, siano essi con rapporto di lavoro a tempo pieno o parziale e indipendentemente dal fatto che siano stati assunti con contratto a tempo indeterminato o determinato, secondo le condizioni e nei limiti previsti dal presente documento.

Al dipendente in lavoro agile si applica la disciplina vigente per i dipendenti dell'Ente, anche per quanto concerne il trattamento economico, la valutazione della performance e le aspettative in merito ad eventuali progressioni di carriera o iniziative formative.

In particolare, il lavoratore che svolge la prestazione in modalità di lavoro agile ha diritto ad un trattamento economico e normativo non inferiore a quello complessivamente applicato, nei confronti dei lavoratori che svolgono le medesime mansioni esclusivamente in presenza.



I dipendenti che svolgono attività lavorativa in lavoro agile hanno diritto a fruire dei medesimi titoli di assenza previsti per la generalità dei dipendenti comunali, inclusi i permessi previsti dai contratti collettivi o dalle norme di legge. Nelle giornate in cui la prestazione lavorativa viene svolta in modalità agile non è tuttavia possibile effettuare lavoro su turni, trasferte, lavoro svolto in condizioni di rischio. Nei giorni di prestazione lavorativa in lavoro agile non sono configurabili prestazioni di lavoro aggiuntive, straordinarie, notturne o festive, fatti salvi i casi di reperibilità.

Al dipendente in lavoro agile restano applicabili le norme sull'incompatibilità di cui all'art. 53 del D. Lgs. 165/2001, come disciplinate dal vigente Regolamento sull'Ordinamento degli Uffici e dei Servizi. Il dipendente in lavoro agile è comunque soggetto al codice disciplinare ed all'applicazione delle sanzioni ivi previste.

Durante le giornate in lavoro agile sono mantenute le ordinarie funzioni gerarchiche e/o di coordinamento inerenti al rapporto di lavoro subordinato. Il potere di controllo sulla prestazione resa al di fuori dei locali aziendali si espliciterà, attraverso la verifica dei risultati ottenuti. Tra il dipendente in lavoro agile e diretto responsabile saranno condivisi obiettivi puntuali, chiari e misurabili, che possano consentire di monitorare i risultati della prestazione lavorativa in lavoro agile.

#### Condizioni generali per lo svolgimento della prestazione lavorativa in modalità di lavoro agile

La prestazione può essere svolta in modalità di lavoro agile, qualora sussistano le seguenti condizioni generali:

- sia possibile svolgere, almeno in parte, le attività lavorative assegnate senza la necessità di costante presenza fisica negli abituali locali di lavoro dell'Ente;
- lo svolgimento della prestazione di lavoro in modalità agile non deve in alcun modo pregiudicare o ridurre la fruizione dei servizi resi all'Ente a favore degli utenti;
- deve essere garantita un'adeguata rotazione del personale che può prestare lavoro in modalità agile, dovendo comunque essere prevalente, per ciascun lavoratore, l'esecuzione della prestazione in presenza;
- sia possibile utilizzare strumentazioni tecnologiche idonee e connessioni alla rete aziendale se necessari allo svolgimento della prestazione lavorativa, al di fuori dei locali di lavoro dell'Ente;
- sia possibile monitorare la prestazione lavorativa e verificare e valutare i risultati raggiunti o conseguiti;
- l'attività lavorativa sia coerente con le esigenze organizzative e funzionali della struttura lavorativa di appartenenza del dipendente-lavoratore agile;
- il dipendente-lavoratore agile possa godere di autonomia operativa, abbia la possibilità di organizzare da sé, in modo responsabile, l'esecuzione della prestazione lavorativa, abbia sufficienti competenze informatiche e tecnologiche, se ritenute necessarie per lo svolgimento dell'attività lavorativa assegnata;
- le comunicazioni con i responsabili e i colleghi possano aver luogo con la medesima efficacia e livello di soddisfazione anche mediante strumenti telefonici e telematici;
- le comunicazioni con gli utenti non siano necessarie o possano aver luogo con la medesima efficacia e livello di soddisfazione anche

mediante strumenti telefonici e telematici.

Sono escluse dal novero delle attività remotizzabili quelle che non presentano le caratteristiche indicate sopra, quali, a titolo meramente esemplificativo e non esaustivo quelle che prevedono un contatto necessariamente diretto con l'utenza o da eseguire presso specifiche strutture di erogazione di servizi, oppure ancora prestazioni che richiedono la partecipazione ad eventi, commissioni di concorso ecc. Sono considerate, altresì, non remotizzabili le attività che richiedono l'impiego di particolari macchine ed attrezzature o da effettuare in contesti e luoghi diversi del territorio comunale (esempi: attività di notificazione, sopralluoghi in-loco, servizi di polizia municipale sul territorio, manutenzione strade, manutenzione verde pubblico, ecc.) o qualora non sia possibile la consultazione e lavorazione di un'ingente quantità di documenti cartacei all'esterno della sede di lavoro.

#### Modalità di accesso al lavoro agile e natura dell'Accordo

L'accesso al lavoro agile avviene mediante sottoscrizione di Accordo stipulato in forma scritta fra il dipendente, e il direttore/dirigente responsabile della struttura di appartenenza del dipendente stesso. L'accordo individuale indica:

- Dati anagrafici e professionali del richiedente;
- Disciplina dell'esecuzione della prestazione lavorativa al di fuori dei locali aziendali, con specifico riferimento alla durata complessiva dell'accordo, indicazione della quantità massima di giornate in lavoro agile fruibili mensilmente attraverso un rinvio al Regolamento vigente;
- Strumenti e tecnologie di lavoro e loro impiego;
- Forme di esercizio del potere direttivo del dirigente di riferimento;
- Disposizioni in materia di trattamento dei dati personali;
- Garanzie e adempimenti circa la salute e la sicurezza sul lavoro;
- Diritti e modalità di recesso;
- Modalità di monitoraggio della prestazione lavorativa resa all'esterno dei locali aziendali, tenendo conto dell'articolo 4 dello Statuto dei Lavoratori (limiti e possibilità di controllo a distanza);
- Fasce temporali o orario di contattabilità;
- Diritto di disconnessione.

L'accordo viene trasmesso all'ufficio personale competente in materia di organizzazione, che lo acquisisce quale addendum al contratto individuale di lavoro di riferimento e per gli adempimenti consequenziali.

Durante la fase di svolgimento della prestazione in lavoro agile, previa intesa tra le parti, sarà sempre possibile modificare le condizioni previste nell'accordo individuale, sia per motivate esigenze espresse dal/dalla lavoratore/lavoratrice, sia per necessità organizzative e/o gestionali dell'Amministrazione. Resta fermo che in caso di mancato accordo si applica il disposto sul recesso dall'accordo individuale come disciplinato dal Regolamento.

### Accordo di lavoro agile: durata, rinnovo, quantità di giornate in lavoro agile

Gli accordi di lavoro agile hanno durata massima di 12 mesi, rinnovabili.

Sono previste fino ad un massimo di 6 giornate mensili, di norma, con almeno un giorno di rientro. Il responsabile/dirigente può eccezionalmente autorizzare il dipendente a fruire di un numero superiore di giornate in lavoro agile rispetto a quelle consentite per venire incontro a particolari esigenze, urgenze o impedimenti del lavoratore a carattere temporaneo, qualora ciò comporti un evidente beneficio per l'Amministrazione.

Nel quadro delle condizioni generali disciplinate dal regolamento, le giornate di lavoro agile fruibili dal dipendente devono essere concordate col dirigente/responsabile sulla base di una programmazione dell'attività lavorativa della singola struttura organizzativa, prendendo in considerazione i seguenti criteri:

- garantire lo svolgimento delle attività indifferibili da rendere in presenza;
- garantire la continuità e il mantenimento dello stesso livello quanti-qualitativo delle prestazioni e dei servizi erogati dalla singola struttura;
- tenere conto dei periodi di ferie, permessi e altri istituti di assenza del personale della singola struttura organizzativa e della ricorrenza di "picchi" lavorativi previsti o prevedibili;
- tenere conto dell'eseguità da remoto dell'attività lavorativa assegnata ai dipendenti della singola struttura organizzativa.

### Requisiti di priorità per la fruizione delle giornate di lavoro agile

Qualora i dipendenti, che hanno già sottoscritto l'accordo, presentino richieste di giornate di lavoro agile in un numero ritenuto organizzativamente non sostenibile nella stessa struttura/settore, si adatteranno i seguenti criteri di preferenza per:

- i lavoratori che presentino comprovata condizione di disabilità psico-fisica del lavoratore;
- i lavoratori individuati nell'art. 18 comma 3 bis della Legge 81/2017, come modificata dal D. Lgs. 105/2022.

### Modalità di svolgimento dell'attività lavorativa in lavoro agile

I luoghi in cui espletare il lavoro agile sono individuati dal singolo dipendente nel pieno rispetto di quanto indicato nelle informative sulla tutela della salute e la sicurezza sui luoghi di lavoro nonché sulla riservatezza e la sicurezza dei dati e delle informazioni oggetto di lavoro o di cui si dispone per ragioni di ufficio. Il dipendente, altresì, deve garantire la prestazione del servizio presso la struttura di appartenenza, su richiesta del dirigente/responsabile, formulata nella giornata lavorativa antecedente (o formulata almeno 24 ore prima) per ragioni organizzative di comprovata indifferibilità, fatti salvi casi di assoluta impossibilità.

Al fine di garantire un'efficace interazione con la struttura di appartenenza e un ottimale svolgimento della prestazione lavorativa nonché permettere le necessarie occasioni di contatto e il coordinamento con i colleghi, il dipendente deve dare garanzia certa, nell'arco della giornata di lavoro agile, di essere contattabile attraverso gli strumenti di comunicazione a disposizione nella fascia oraria di maggiore compresenza degli operatori, di norma coincidente con l'arco della mattinata. Durante tale fascia di contattabilità il dipendente è tenuto a rendersi raggiungibile tramite e-mail e/o telefonicamente dagli altri colleghi e responsabili.

Nella fascia di contattabilità il lavoratore/lavoratrice agile può richiedere ove ne ricorrano i presupposti, la fruizione dei permessi orari previsti dai

contratti collettivi e dalle norme di legge.

Al di fuori della fascia di contattabilità, il/la lavoratore/lavoratrice non può avvalersi di permessi orari che, per effetto della distribuzione flessibile e discrezionale dell'orario di lavoro, sono incompatibili con questa modalità di espletamento dell'attività lavorativa.

In ogni caso l'Ente, durante il lavoro agile, riconosce il diritto alla disconnessione dalle strumentazioni tecnologiche e piattaforme informatiche, che opera dalle 20:00 alle 08:00 del mattino successivo.

Su richiesta dell'Amministrazione, per esigenze organizzative e/o gestionali sopravvenute adeguatamente motivate, durante la giornata di lavoro agile il/la dipendente può essere chiamato/a a prestare l'attività lavorativa in presenza presso la sede di lavoro o in altro luogo per esigenze di servizio (sopralluoghi, incontri istituzionali, sedi di formazione e simili).

Eventuali impedimenti tecnici allo svolgimento dell'attività lavorativa durante il lavoro a distanza dovranno essere tempestivamente comunicati al proprio Responsabile/Dirigente, al fine di dare soluzione al problema. Qualora ciò non sia possibile, dovranno essere concordate con il proprio Responsabile o Dirigente le modalità di completamento della prestazione, ivi compreso, ove possibile, il rientro del lavoratore/lavoratrice a distanza nella sede di lavoro. In caso di ripresa del lavoro in presenza nella sede di lavoro, il/la lavoratore/lavoratrice agile è tenuto/a a completare la propria prestazione lavorativa fino al termine del proprio orario ordinario di lavoro.

#### Modalità di recesso dall'accordo

L'accordo di lavoro agile può essere risolto:

- su richiesta scritta del dipendente;
- d'ufficio o su iniziativa del /dirigente responsabile, qualora il dipendente non si attenga alla disciplina contrattuale delle prestazioni di lavoro agile o al rispetto di eventuali ulteriori prescrizioni impartite dal suo dirigente/responsabile, oppure per oggettive e motivate esigenze organizzative.

In presenza di un giustificato motivo si può recedere senza preavviso dall'accordo individuale di lavoro a distanza.

Costituiscono cause di recesso per giustificato motivo:

- a) l'irrogazione di una sanzione disciplinare superiore al rimprovero scritto;
- b) il mancato adempimento dello specifico obbligo formativo entro il termine indicato nell'accordo;
- c) il mancato raggiungimento degli obiettivi assegnati in modalità di lavoro agile e definiti nell'accordo.

Per il recesso da parte del dirigente responsabile dei dipendenti è necessario un preavviso di almeno 30 giorni, elevati a 60 per i lavoratori disabili. Per il recesso da parte del lavoratore agile il preavviso è ridotto a 10 giorni.

#### Lavoro da remoto in caso di calamità meteo-climatiche e idro-geologiche a carattere eccezionale

Al fine di favorire il benessere del dipendente, diminuire la mobilità cittadina in situazione di criticità, limitare o eliminare l'esposizione al rischio e favorire l'adozione di misure di autoprotezione e autotutela, in caso di eventi meteorologici intensi o altri eventi con carattere di calamità naturale,

quando la Protezione Civile regionale dirama un messaggio di Allerta Rossa, il dipendente, ad eccezione degli addetti alla Protezione civile, può richiedere l'autorizzazione a fruire di "lavoro da remoto in caso di calamità meteo-climatiche e idro-geologiche a carattere eccezionale", esclusivamente nelle giornate di allerta, anche oltre i limiti temporali di cui al Regolamento.

### 3.2 Piano triennale dei fabbisogni di personale

Con deliberazione della Giunta Comunale n. 44 del 08/03/2023 è stato approvato il Piano del Fabbisogno di Personale 2023/2025. Si riporta in questa sezione la programmazione strategica delle risorse umane e la strategia di copertura del fabbisogno

#### 3.2.1 Obiettivi per il miglioramento della salute professionale – reclutamento del personale

PROGRAMMAZIONE STRATEGICA DELLE RISORSE UMANE	<p><b>1) capacità assunzionale calcolata sulla base dei vigenti vincoli di spesa:</b></p> <p><b>a) verifica degli spazi assunzionali a tempo indeterminato</b></p> <p>In applicazione delle regole introdotte dall'articolo 33, comma 2, del d.l. 34/2019 convertito in legge 58/2019 e s.m.i., e del decreto ministeriale attuativo 17/03/2020, effettuato il calcolo degli spazi assunzionali disponibili con riferimento al rendiconto di gestione degli anni 2020, 2021 e 2022 per le entrate, al netto del FCDE dell'ultima delle tre annualità considerate, e dell'anno 2022 per la spesa di personale, si rileva che:</p> <ul style="list-style-type: none"><li>▪ Il comune evidenzia un rapporto percentuale tra spesa ed entrate pari al 22,93%</li><li>▪ Considerato che secondo quanto previsto dal Decreto Ministero Interno del 21/10/2020 (G.U.297 del 30-11-2020) è stata inclusa nelle spese di personale la quota di rimborso corrisposta agli altri enti aderenti alla convenzione di Segreteria della quale il Comune di San Demetrio fa parte;</li><li>▪ Con riferimento alla classe demografica di appartenenza dell'ente, la percentuale prevista nel decreto ministeriale attuativo in Tabella 1 è pari al 27,20% e quella prevista in Tabella 3 è pari al 31,20%;</li><li>▪ Il comune si colloca entro la soglia più bassa, disponendo di un margine per capacità assunzionale aggiuntiva teorica rispetto a quella ordinaria, ex art. 4, comma 2, del d.m. 17 marzo 2020, da utilizzare per la programmazione dei fabbisogni del triennio 2023/2025 (vedi conteggi come da allegato C);</li><li>▪ Ricorre inoltre l'applicazione dell'ulteriore parametro di incremento progressivo della spesa di personale rispetto a quella sostenuta nell'anno 2018, previsto in <i>Tabella 2</i> del decreto attuativo, in quanto il valore estremamente positivo di virtuosità comporta fino al 2025 l'applicazione del meccanismo di crescita graduale degli spazi assunzionali previsto dall'art. 5, comma 1. Di conseguenza, l'Ente continua a fare riferimento alla spesa sostenuta nel 2018, maggiorata di una percentuale crescente fino al 2024;</li></ul>
-----------------------------------------------	----------------------------------------------------------------------------------------------------------------------------------------------------------------------------------------------------------------------------------------------------------------------------------------------------------------------------------------------------------------------------------------------------------------------------------------------------------------------------------------------------------------------------------------------------------------------------------------------------------------------------------------------------------------------------------------------------------------------------------------------------------------------------------------------------------------------------------------------------------------------------------------------------------------------------------------------------------------------------------------------------------------------------------------------------------------------------------------------------------------------------------------------------------------------------------------------------------------------------------------------------------------------------------------------------------------------------------------------------------------------------------------------------------------------------------------------------------------------------------------------------------------------------------------------------------------------------------------------------------------------------------------------------------------------------------------------------------------------------------------------------------------------------------------------------------------------------------------------------------------------------------------------------------------------------------------------------------------------------------------------------------------------------------------------------------------------------------------------------------------------------------------------------------------------------------

- Il dato conclusivo restituisce un valore che si determina sommando alla spesa di personale dell'anno 2022 di € 551.094,34 un incremento di € 102.505,01 per un totale di spesa massima consentita per rimanere nella prima fascia di virtuosità pari a Euro 653.599,35;

Si rileva pertanto che:

- la programmazione dei fabbisogni risulta pertanto pienamente compatibile con la disponibilità concessa dal d.m. 17 marzo 2020;
- tale spesa risulta compatibile, alla luce dei dati previsionali disponibili, con il mantenimento del rispetto della “soglia”, secondo il principio della sostenibilità finanziaria, anche nel corso delle annualità successive;
- i maggiori spazi assunzionali, concessi in applicazione del d.m. 17 marzo 2020, sono utilizzati, conformemente alla norma dell'articolo 33, comma 2, su richiamato, per assunzioni esclusivamente a tempo indeterminato.

#### **b) verifica del rispetto del tetto alla spesa di personale**

Si riscontra che la spesa di personale per l'anno 2023, derivante dalla presente programmazione dei fabbisogni di personale, è compatibile con il rispetto del tetto di spesa di personale in valore assoluto determinato ai sensi dell'art. 1, comma 557 della legge 296/2006 *anche tenuto conto della esclusione dal vincolo per la maggiore spesa di personale realizzata a valere sui maggiori spazi assunzionali concessi dal d.m. 17/03/2020 (ex art. 7, comma 1, del medesimo decreto attuativo) e dal DL 152/2021 art. 31bis comma 1*, come segue:

Valore medio di riferimento del triennio 2011/2013: Euro 957.839,92

#### **c) verifica del rispetto del tetto alla spesa per lavoro flessibile**

La spesa di personale mediante forme di lavoro flessibile previste per l'anno 2023, derivante dalla presente programmazione dei fabbisogni di personale, è compatibile con il rispetto del dell'art. 9, comma 28, del d.l. 78/2010, convertito in legge 122/2010.

#### **d) verifica dell'assenza di eccedenze di personale**

Dato atto che l'ente ha effettuato la ricognizione delle eventuali eccedenze di personale, ai sensi dell'art. 33, comma 2, del d.lgs.165/2001, conservate agli atti, con esito negativo.

#### **e) verifica del rispetto delle altre norme rilevanti ai fini della possibilità di assumere**

Atteso che:

- ai sensi dell'art. 9, comma 1-quinquies, del d.l. 113/2016, convertito in legge 160/2016, l'ente ha rispettato i termini per l'approvazione di bilanci di previsione, rendiconti, bilancio consolidato ed ha inviato i relativi dati alla Banca Dati delle Amministrazioni Pubbliche entro trenta giorni dal termine previsto per l'approvazione;

– l'ente alla data odierna ottempera all'obbligo di certificazione dei crediti di cui all'art. 27, comma 9, lett. c), del D.L. 26/4/2014, n. 66 convertito nella legge 23/6/2014, n. 89 di integrazione dell'art. 9, comma 3-bis, del D.L. 29/11/2008, n. 185, convertito in L. 28/1/2009, n. 2;

– l'ente non si trova in condizioni strutturalmente deficitarie, ai sensi dell'art. 243 del d.lgs. 18/8/2000, n. 267, pertanto non è soggetto ai controlli centrali sulle dotazioni organiche e sulle assunzioni di personale;

si attesta che l'Ente non soggiace al divieto assoluto di procedere all'assunzione di personale.

**2) stima del trend delle cessazioni:**

Alla luce della normativa vigente e delle informazioni disponibili, si prevedono le seguenti cessazioni di personale nel triennio oggetto della presente programmazione:

CESSAZIONI 2023						
		CESSAZIONI 2023	% lavoro	Unità lavorative	COSTO	COSTO 2023
AREA FINANZIARIA	D					
	C6	1 (MAG. 2023)	100	-1	35.731,00	11.910,33
	B					
AREA LL.PP. ATTI. PRODUTTIVE ISTAT	D					
	C					
	B					
URBANISTICA MANUTENTIVO AMBIENTE	D					
	C					
	B6	1 (GIU. 2023)	100	-1	30.518,00	12.715,83
AREA AMMINISTRATIVA ANAGRAFE STATO CIVILE	D					
	C					
	B					
AREA VIGILANZA SERVIZI SOCIALI	D					
	C					
	B					

-2

ANNO 2024: nessuna informazione su cessazioni previste  
ANNO 2025: nessuna informazione su cessazioni previste;

STRATEGIA DI  
COPERTURA  
DEL  
FABBISOGNO

**a) modifica della distribuzione del personale fra servizi/settori/aree:**

**Si conferma l'attuale organizzazione e distribuzione delle figure presenti nei vari Settori.**

**b) assunzioni mediante procedura concorsuale pubblica / utilizzo di graduatorie concorsuali vigenti:**

**La programmazione del fabbisogno di personale è predisposta con il contributo dei Responsabili che hanno:**

- **indicato i profili professionali necessari allo svolgimento dei compiti istituzionali delle strutture cui sono preposti (documentazione agli atti del Servizio Risorse Umane);**
- **attestato, a seguito della ricognizione annuale delle eccedenze di personale (art. 33, commi 1 e 2 del Decreto Legislativo 30 marzo 2001, n. 165), tramite apposite certificazioni agli atti del Servizio del personale, l'assenza di eccedenze e situazioni di sovrannumerarietà.**

**I contenuti del presente documento sostituiscono quanto previsto con precedenti provvedimenti di adozione e aggiornamento della programmazione triennale del fabbisogno di personale, con riferimento alle previsioni assunzionali disposte e non ancora realizzate.**

**Si evidenziano i seguenti elementi di rilievo a fondamento delle necessità dotazionali dell'ente:**



CATEGORIA DA ASSUMERE	PROFILO PR OF.LE	AREA RIFERIMENTO	DI	TEMPI PREVISTI
N°1 Cat.B Fulltime	Esecutore Tecnico	Urbanistica Ambiente	Manut.	Procedura-Centro per l'Impiego
N°1 Cat.D part-time	Istruttore Direttivo	Amministrativo		Procedura selettiva
N°1 Cat.C Full-time	Agente di P.M.	Vigilanza		Procedura selettiva
N°1 Cat.C Full-time	Istruttore	Amministrativo		Progressione verticale

PIANO ASSUNZIONALE 2023

		ASSUNZIONI 2022	% lavoro	Unità lavorative	COSTO
AREA FINANZIARIA	D pt				
	C pt				
	B				
AREA LL.PP.ATTI. PRODUTTIVE ISTAT	D pt				
	C				
	B				
URBANISTICA MANUTENTIVO AMBIENTE	D pt				
	C				
AREA AMMINISTRATIVA ANAGRAFE STATO CIVILE	B1	1	100	1	27647
	D1	1	50	0,5	16888
	C1	1**	100	1	3450
AREA VIGILANZA SERVIZI SOCIALI	B				
	D				
	C1	1	100	1	31097
	B			,	
				3,5	79.082,00

\*\* PROGRESSIONE VERTICALE

**c) Personale utilizzato a tempo parziale in convenzione ai sensi dell'art. 14 del CCNL 22/01/2004**

nelle more del completamento del piano assunzionale previsto per l'annualità 2023 l'Ente prevede l'utilizzo di dipendenti di altre amministrazioni in regime di convenzione così come previsto all' art.14 del CCNL 2004 per come previsto di seguito:

Personale in convenzione art. 14 del CCNL 22/01/2004		
	Cat.	n. Dip.
AREA FINANZIARIA	D	1
	B	1
URBANISTICA MANUTENTIVO AMBIENTE	D	1

d) assunzioni a tempo determinato interamente eterofinanziate per l'attuazione dei progetti PNRR - D.P.C.M. del 30 dicembre 2022

classificazione	ASSUNZIONI per 18 mesi a 12 ore 2023
istruttore ex Cat. C1	1
Operatore esperto ex Cat. B3	1



### **3.2.2 Obiettivi per il miglioramento della salute professionale - formazione del personale**

La formazione, l'aggiornamento continuo del personale, l'investimento sulle conoscenze, sulle capacità e sulle competenze delle risorse umane sono allo stesso tempo un mezzo per garantire l'arricchimento professionale dei dipendenti e per stimolarne la motivazione e uno strumento strategico volto al miglioramento continuo dei processi interni e quindi dei servizi alla città.

In quest'ottica, la formazione è un processo complesso che risponde a diverse esigenze e funzioni, tra cui la valorizzazione del personale e, conseguentemente, il miglioramento della qualità dei processi organizzativi e di lavoro dell'ente.

Soprattutto negli ultimi anni, il valore della formazione professionale ha assunto una rilevanza sempre più strategica finalizzata anche a consentire flessibilità nella gestione dei servizi e a fornire gli strumenti per affrontare le nuove sfide.

Al fine di garantire l'accrescimento e l'aggiornamento professionale e disporre delle competenze necessarie al raggiungimento degli obiettivi e al miglioramento dei servizi, l'Ente programma annualmente l'attività formativa

La programmazione e la gestione delle attività formative devono altresì essere condotte tenuto conto delle numerose disposizioni normative che nel corso degli anni sono state emanate per favorire la predisposizione di piani mirati allo sviluppo delle risorse umane.

Tra questi, i principali sono:

- il D.lgs. 165/2001, art.1, comma 1, lettera c), che prevede la “migliore utilizzazione delle risorse umane nelle Pubbliche Amministrazioni, curando la formazione e lo sviluppo professionale dei dipendenti”;
- gli artt. 54, 55 e 56 del CCNL del personale degli Enti locali del 16 novembre 2022, che ribadiscono l'importanza di una pianificazione strategica delle conoscenze e dei saperi e stabiliscono le linee guida generali in materia di formazione, intesa come metodo permanente volto ad assicurare il costante aggiornamento delle competenze professionali e tecniche e il suo ruolo primario nelle strategie di cambiamento dirette a conseguire una maggiore qualità ed efficacia dell'attività delle amministrazioni;
- Il “Patto per l'innovazione del lavoro pubblico e la coesione sociale”, siglato in data 10 marzo 2021 tra Governo e le Confederazioni sindacali, il quale prevede, tra le altre cose, che la costruzione della nuova Pubblica Amministrazione si fondi sulla valorizzazione delle persone nel lavoro, anche attraverso percorsi di crescita e aggiornamento professionale (reskilling) con un'azione di modernizzazione costante, efficace e continua per centrare le sfide della transizione digitale e della sostenibilità ambientale; che, a tale scopo, bisogna utilizzare i migliori percorsi formativi disponibili, adattivi alle persone, certificati e ritenere ogni pubblico dipendente titolare di un diritto/dovere soggettivo alla formazione, considerata a ogni effetto come attività lavorativa e definita quale attività esigibile dalla contrattazione decentrata;
- La legge 6 novembre 2012, n. 190 “Disposizioni per la prevenzione e la repressione della corruzione e dell'illegalità nella pubblica amministrazione”, e i successivi decreti attuativi (in particolare il D.lgs. 33/13 e il D.lgs. 39/13), che prevedono tra i vari adempimenti, (articolo 1: comma 5, lettera b; comma 8; comma 10, lettera c e comma 11) l'obbligo per tutte le amministrazioni pubbliche di formare i dipendenti destinati ad operare in settori particolarmente esposti alla corruzione garantendo, come ribadito dall'ANAC, due livelli differenziati di formazione:
  - b) livello generale, rivolto a tutti i dipendenti, riguardante l'aggiornamento delle competenze e le tematiche dell'etica e della legalità;
  - c) livello specifico, rivolto al responsabile della prevenzione, ai referenti, ai componenti degli organismi di controllo, ai dirigenti e funzionari addetti alle aree di rischio. In questo caso la formazione dovrà riguardare le politiche, i programmi e i vari

strumenti utilizzati per la prevenzione e tematiche settoriali, in relazione al ruolo svolto da ciascun soggetto dell'amministrazione.

- Il contenuto dell'articolo 15, comma 5, del decreto Presidente della Repubblica 16 aprile 2013, n. 62, in base a cui: "Al personale delle pubbliche amministrazioni sono rivolte attività formative in materia di trasparenza e integrità, che consentano ai dipendenti di conseguire una piena conoscenza dei contenuti del codice di comportamento, nonché un aggiornamento annuale e sistematico sulle misure e sulle disposizioni applicabili in tali ambiti";
- Il Regolamento generale sulla protezione dei dati (UE) n. 2016/679, la cui attuazione è decorsa dal 25 maggio 2018, il quale prevede, all'articolo 32, paragrafo 4, un obbligo di formazione per tutte le figure (dipendenti e collaboratori) presenti nell'organizzazione degli enti: i Responsabili del trattamento; i Sub-responsabili del trattamento; gli incaricati del trattamento del trattamento e il Responsabile Protezione Dati;
- Il Codice dell'Amministrazione Digitale (CAD), di cui al decreto legislativo 7 marzo 2005, n. 82, successivamente modificato e integrato (D.lgs. n. 179/2016; D.lgs. n. 217/2017), il quale all'art 13 "Formazione informatica dei dipendenti pubblici" prevede che:
  - a) Le pubbliche amministrazioni, nell'ambito delle risorse finanziarie disponibili, attuano politiche di reclutamento e formazione del personale finalizzate alla conoscenza e all'uso delle tecnologie dell'informazione e della comunicazione, nonché dei temi relativi all'accessibilità e alle tecnologie assistive, ai sensi dell'articolo 8 della legge 9 gennaio 2004, n. 4.
  - b) 1-bis. Le politiche di formazione di cui al comma 1 sono altresì volte allo sviluppo delle competenze tecnologiche, di informatica giuridica e manageriali dei dirigenti, per la transizione alla modalità operativa digitale;
- D.lgs. 9 aprile 2008, n. 81, coordinato con il D.lgs. 3 agosto 2009, n. 106 "TESTO UNICO SULLA SALUTE E SICUREZZA SUL LAVORO" il quale dispone all'art. 37 che: "Il datore di lavoro assicura che ciascun lavoratore riceva una formazione sufficiente ed adeguata in materia di salute e sicurezza, con particolare riferimento a:
  - a) concetti di rischio, danno, prevenzione, protezione, organizzazione della prevenzione aziendale, diritti e doveri dei vari soggetti aziendali, organi di vigilanza, controllo, assistenza;
  - b) rischi riferiti alle mansioni e ai possibili danni e alle conseguenti misure e procedure di prevenzione e protezione caratteristici del settore o comparto di appartenenza dell'azienda e che i "dirigenti e i preposti ricevono a cura del datore di lavoro, un'adeguata e specifica formazione e un aggiornamento periodico in relazione ai propri compiti in materia di salute e sicurezza del lavoro. ...".

#### **Soggetti coinvolti:**

L'unità organizzativa preposta al servizio formazione è l'ufficio personale

Le unità ad Elevata Qualificazione sono coinvolte nei processi di formazione a più livelli: rilevazione dei fabbisogni formativi, individuazione dei singoli dipendenti da iscrivere ai corsi di formazione trasversale, definizione della formazione specialistica per i dipendenti del settore di competenza.

Tutti i dipendenti dell'Ente, attraverso il confronto con i soggetti sindacali di cui all'articolo 7, comma 2, del CCNL del 16 novembre 2022, sono chiamati ad un confronto in relazione alle linee generali di riferimento per la pianificazione delle attività formative e di aggiornamento, ivi compresa la individuazione, nel piano della formazione delle materie comuni a tutto il personale, di quelle rivolte ai diversi ambiti e profili professionali presenti nell'ente, tenendo conto dei principi di pari opportunità tra tutti i lavoratori e dell'obiettivo delle ore di formazione da erogare nel corso dell'anno, ai sensi dell'articolo 5, comma 3, lettera i) del sopra richiamato Contratto Collettivo.

Una figura cardine tra i soggetti coinvolti è rappresentata dai Docenti, che possono essere individuati sia tra in personale interno che tra soggetti esterni dotati di comprovata competenza ed esperienza.

I soggetti interni deputati alla realizzazione dei corsi sono individuati principalmente nelle posizioni di Elevata Qualifica e/o nel segretario generale, che mettono a disposizione la propria professionalità, competenza e conoscenza nei diversi ambiti formativi.

La formazione può comunque essere effettuata, da docenti esterni, esperti in materia, appositamente selezionati o provenienti da scuole di formazione di comprovata valenza scientifica o da aziende specializzate nella formazione.

#### **Priorità strategiche in termini di riqualificazione o potenziamento delle competenze:**

Aggiornamento delle competenze e le tematiche dell'etica e della legalità

- Formazione in merito alle politiche, i programmi e i vari strumenti utilizzati per la prevenzione della corruzione e tematiche settoriali sempre in materia di anticorruzione, in relazione al ruolo svolto da ciascun soggetto dell'amministrazione
- Attività formative in materia di trasparenza e integrità, che consentano ai dipendenti di conseguire una piena conoscenza dei contenuti del codice di comportamento
- Formazione in merito al rispetto dei principi del Regolamento generale sulla protezione dei dati (UE) n. 2016/679 e del Decreto legislativo 30 giugno 2003, n. 196 (c.d. Codice della Privacy)
- Formazione finalizzata alla conoscenza e all'uso delle tecnologie dell'informazione e della comunicazione, nonché dei temi relativi all'accessibilità e alle tecnologie assistive
- Sviluppo delle competenze tecnologiche, di informatica giuridica e manageriali dei dirigenti, per la transizione alla modalità operativa digitale
- Formazione in materia di salute e sicurezza

#### **Misure volte ad incentivare e favorire l'accesso a percorsi di istruzione e qualificazione del personale (laureato e non):**

Oltre all'attivazione di corsi di formazione, sia in presenza che in modalità webinar, durante l'orario lavorativo, l'Ente assicura il rispetto di quanto previsto dall'articolo 47 del CCNL del 16/11/2022, e in particolare del comma 2 del citato articolo, che prevede, per i lavoratori

con anzianità di servizio di almeno cinque anni presso la stessa amministrazione (compresi gli eventuali periodi di lavoro a tempo determinato) con rapporto di lavoro a tempo indeterminato al 31 dicembre di ciascun anno, la possibilità di accedere a congedi per la formazione nella misura percentuale annua complessiva del 20% del personale delle diverse aree in servizio.

### Risorse disponibili

Al fine di dare attuazione agli obiettivi in materia di formazione e sviluppo delle competenze di tutto il personale della pubblica amministrazione, il 1° febbraio 2022 ha preso avvio il programma di assessment e formazione digitale, così come previsto dal Piano strategico per la valorizzazione e lo sviluppo del capitale umano “Ri-formare la PA. Persone qualificate per qualificare il Paese”.

Le amministrazioni pubbliche sono parte attiva del programma, informando i propri dipendenti e promuovendo gli interventi formativi a partire da una riflessione sistematica sulle priorità strategiche e sugli effettivi fabbisogni di competenze.

Il Dipartimento della funzione pubblica mette a disposizione di tutte le amministrazioni la piattaforma “Syllabus-Nuove competenze per le pubbliche amministrazioni” che consente ai dipendenti abilitati dalle singole amministrazioni di accedere all’autovalutazione delle proprie competenze. In base agli esiti del test iniziale, la piattaforma propone ai dipendenti i moduli formativi per colmare i gap di conoscenza rilevati e per migliorare le competenze, moduli arricchiti dalle proposte delle grandi aziende, pubbliche e private, del settore tecnologico. Alla fine di ogni percorso formativo, la piattaforma rilascia un attestato individuale.

Con la realizzazione della piattaforma Syllabus, il Dipartimento della funzione pubblica ha creato un nuovo ambiente di apprendimento: intuitivo e semplice, ispirato alle più diffuse piattaforme di formazione e entertainment.

La partecipazione all’iniziativa non ha costi, né per le amministrazioni, né per i singoli dipendenti. Per le persone, il programma rappresenta una occasione di investimento sul proprio percorso professionale; per le amministrazioni, una grande opportunità di crescita per il loro sistema di competenze organizzative, finalizzata a fornire una risposta sempre più efficace e di qualità ai bisogni dei cittadini.

**[NDR: La seguente tabella è ispirata alle indicazioni ANCI in relazione al POLA. Valutare se implementarle nel PIAO, eventualmente anche in versione semplificata]**

### Obiettivi e risultati attesi della formazione:

INDICATORE	VALORE DI PARTENZA (formazione anno precedente)	TARGET 1° ANNO	TARGET 2° ANNO	TARGET 3 ANNO
Totale corsi di formazione	3	5	6	7
% corsi a distanza / totale corsi	100%	60%	100%	100%



Totale ore di formazione erogate	10	20	—	—
N. di dipendenti che hanno seguito almeno un'attività formativa nell'anno / n. totale dei dipendenti in servizio	15%	60%	100%	100%
% Ore di formazione erogate a distanza / totale ore corsi	100%	60%	100%	100%
Ore di formazione erogate / n. totale dei dipendenti in servizio	50	40	—	—
Ore di formazione in competenze digitali sul totale delle ore di formazione	10	10%	20	30

## ALLEGATI

### ALLEGATO A - “Sistema di gestione del rischio corruttivo”

#### **Si compone di:**

- Tabella n. 1: **I processi classificati in base alle aree di rischio**
- Tabella n. 2: **I processi classificati in base al rischio corruttivo calcolato**
- Tabele n. 3 - N. 28 schede di: **“Stima del livello di esposizione al rischio corruttivo e dei successivi trattamento e monitoraggio”** *(una per ciascuno dei processi di cui alle tabelle 1 e 2)*

## Tabella n. 1: I processi classificati in base alle aree di rischio

Questo è un comune con meno di 50 dipendenti per i quali l'art. 6 del DM 132/2022, prevede la possibilità di adottare un **PIAO 2023 - sottosezione di programmazione: "Rischi corruttivi e trasparenza"**, semplificato.

Come meglio indicato all'interno del piano, questa semplificazione di fatto permette di non analizzare alcune aree di rischio, che, a giudizio del legislatore, sono proprie delle amministrazioni con più di 50 dipendenti.

Tuttavia, negli anni precedenti era stato adottato un PTPCT che analizzava anche le aree di rischio corruttivo, oggi stralciate.

ID	Denominazione processo	Rif. aree di rischio		
01	Rilascio di patrocini		a	f
02	Rilascio autorizzazioni e permessi di edilizia privata	a	d	
03	Gestione dichiarazioni e segnalazioni di edilizia privata	a	d	
04	Concessione di sovvenzioni, contributi, sussidi, ecc.	a		
05	Contratti per atto pubblico, registrazioni e repertori, levata dei protesti	a		
06	Autorizzazione all'occupazione del suolo pubblico	a		d
07	autorizzazioni per spettacoli, intrattenimenti e simili	a	f	
08	affidamento di lavori, servizi, forniture, mediante procedura complessa	b		
09	affidamento di lavori, servizi o forniture, mediante procedura semplificata	b		
10	progettazione di opera pubblica	b	d	m
11	gestione dei servizi idrici e fornitura acqua potabile	b	f	
12	selezione per l'assunzione o progressione del personale	c		
13	incentivi economici al personale (produttività e retribuzioni di risultato)	c		
14	Gestione delle sanzioni per violazione del Codice della strada	f		
15	Accertamenti e controlli sugli abusi edilizi e sull'uso del territorio	f	d	
16	Supporto e controllo attività produttive, autorizzazioni e permessi		d	
17	Raccolta e smaltimento rifiuti, servizi ambientali	d	f	
18	Gestione dei servizi fognari e di depurazione	d	f	

19	Gestione protezione civile	d	f	
20	Provvedimenti di pianificazione urbanistica e convenzioni urbanistiche	e		
21	Servizi assistenziali e socio-sanitari	f		
22	Organizzazione eventi e servizi per il turismo e la cultura	f		
23	Gestione dell'Edilizia residenziale pubblica ed emergenza abitativa	f		
24	Gestione del diritto allo studio	f		
25	Gestione del trasporto pubblico locale e del trasporto scolastico	f		
26	Gestione dei servizi scolastici di supporto (mensa, educatori ecc.)	f		
27	Gestione della scuola dell'infanzia e degli asili nido	f		
28	Gestione dell'impiantistica sportiva	g		

**Tabella n. 2: I processi classificati in base al rischio corruttivo calcolato**

Posizione in base al rischio calcolato <i>(dal processo più rischioso al meno)</i>	ID della scheda	Denominazione processo
I	4	Concessione di sovvenzioni, contributi, sussidi, ecc.
II	8	affidamento di lavori, servizi, forniture, mediante procedura complessa
III	9	affidamento di lavori, servizi o forniture, mediante procedura semplificata
IV	10	progettazione di opera pubblica
V	20	Provvedimenti di pianificazione urbanistica e convenzioni urbanistiche

<b>VI</b>	<b>3</b>	Gestione dichiarazioni e segnalazioni di edilizia privata
<b>VII</b>	<b>14</b>	Gestione delle sanzioni per violazione del Codice della strada
<b>VIII</b>	<b>21</b>	Servizi assistenziali e socio-sanitari
<b>IX</b>	<b>28</b>	Gestione dell'impiantistica sportiva
<b>X</b>	<b>2</b>	Rilascio autorizzazioni e permessi di edilizia privata
<b>XI</b>	<b>6</b>	Autorizzazione all'occupazione del suolo pubblico
<b>XII</b>	<b>23</b>	Gestione dell'Edilizia residenziale pubblica ed emergenza abitativa
<b>XIII</b>	<b>12</b>	selezione per l'assunzione o progressione del personale
<b>XIV</b>	<b>1</b>	Rilascio di patrocini
<b>XV</b>	<b>7</b>	autorizzazioni per spettacoli, intrattenimenti e simili
<b>XVI</b>	<b>15</b>	Accertamenti e controlli sugli abusi edilizi e sull'uso del territorio
<b>XVII</b>	<b>13</b>	incentivi economici al personale (produttività e retribuzioni di risultato)
<b>XVIII</b>	<b>16</b>	Supporto e controllo attività produttive, autorizzazioni e permessi
<b>XIX</b>	<b>19</b>	Gestione protezione civile
<b>XX</b>	<b>22</b>	Organizzazione eventi e servizi per il turismo e la cultura
<b>XXI</b>	<b>25</b>	Gestione del trasporto pubblico locale e del trasporto scolastico
<b>XXII</b>	<b>26</b>	Gestione dei servizi scolastici di supporto (mensa, educatori ecc.)
<b>XXIII</b>	<b>27</b>	Gestione della scuola dell'infanzia e degli asili nido
<b>XXIV</b>	<b>5</b>	Contratti per atto pubblico, registrazioni e repertori, levata dei protesti
<b>XXV</b>	<b>11</b>	gestione dei servizi idrici e fornitura acqua potabile
<b>XXVI</b>	<b>17</b>	Raccolta e smaltimento rifiuti, servizi ambientali
<b>XXVII</b>	<b>18</b>	Gestione dei servizi fognari e di depurazione
<b>XXVIII</b>	<b>24</b>	Gestione del diritto allo studio

Scheda n. 4 (PIAO 2023); **Stima del livello di esposizione al rischio corruttivo e dei successivi trattamento e monitoraggio**, del processo denominato:

**Concessione di sovvenzioni, contributi, sussidi, ecc.**

**Tabella – 3A – termini di approvazione, validazione, monitoraggio ed eventuale riesame \*\*\***

Azione eseguita	Data	Qualifica soggetto
Comunicazione al/ai responsabile/i del/dei settore/i interessati	18/01/2023	Responsabile/i del/dei settore/i interessati
Validazione del R.P.C.T. per l'inserimento nel PIAO 2023	20/07/2023	RPCT
Monitoraggio di RPCT e OIV (nucleo di valutazione)	30/11/2023	RPCT e OIV/Nucleo di Valutazione
Eventuale riesame per aggiornamento PIAO 2024	31/01/2024	RPCT

Il catalogo dei rischi corruttivi a cui questo processo può essere sottoposto è stato definito nel paragrafo 2.5. del PIAO; ma nel 2023 si ritiene oltremodo complessa una specifica individuazione per ciascun processo dei singoli rischi; pertanto la stima effettuata è relativa, non ad uno specifico rischio corruttivo, ma ad un **generico pericolo di eventi corruttivi**.

**Tabella – 3B – stima di livello di esposizione al rischio corruttivo**

Indicatori per la stima quantitativa (CFR BOX n. 9 pag. 34 - All.to 1 PNA 2019)	Punti *	Note di monitoraggio	
<b>Livello di interesse "esterno"</b> : la presenza di interessi, anche economici, rilevanti e di benefici per i destinatari del processo determina un incremento del rischio	4		
<b>Grado di discrezionalità del decisore interno</b> : la presenza di un processo decisionale altamente discrezionale determina un incremento del rischio rispetto ad un processo decisionale altamente vincolato;	4		
<b>Manifestazione di eventi corruttivi in passato</b> : se l'attività è stata già oggetto di eventi corruttivi in passato nell'amministrazione o in altre realtà simili, il rischio aumenta;	5		
<b>Opacità del processo decisionale</b> : l'adozione di strumenti di trasparenza sostanziale, e non solo formale, riduce il rischio;	2		
<b>Scarsa collaborazione del responsabile del processo</b> o dell'attività nella costruzione, aggiornamento e monitoraggio del piano: la scarsa collaborazione può segnalare un deficit di attenzione al tema	1		
<b>Mancata attuazione delle misure di trattamento</b> : l'attuazione di misure di trattamento si associa ad una minore possibilità di accadimento di fatti corruttivi	1		
<b>Totale</b>	<b>17</b>	Punt. massimo ** <b>5</b>	Punt. Medio ** <b>2,83</b>

\* Nessuna probabilità = 0; Poco probabile = 1; Probabile 3; Altamente probabile = 5; Accertato negli ultimi 5 anni = 7

\*\* Il punteggio massimo è quello assegnato ad almeno un indicatore; il punteggio medio è quello ottenuto dal totale/6 (n. indicatori)

**Tabella - 3C: Stima qualitativa del rischio corruttivo**

Secondo una valutazione basata sui parametri di cui al paragrafo 2.9. - riquadro azzurro - del PIAO (CFR BOX n. 8 pag. 34 - All.to 1 PNA 2019) il responsabile o i responsabili di settore interessati ritengono che questo processo sia esposto a rischio corruttivo in questi termini:

Il contributo a fondo perduto può implicare molta attenzione da parte di soggetti esterni. La nostra amministrazione non ha avuto episodi, ma in altre si registrano anche episodi corruttivi

**Tabella – 3D – misure generali per l'abbattimento del rischio da applicare a questo trattamento**

Per abbattere il rischio corruttivo come delineato nelle tabelle 3B e 3C si ritiene che nel triennio vadano applicate queste misure di carattere generale, da sottoporre a monitoraggio **al termine di ogni esercizio\*\*\*** prima dell'aggiornamento del PIAO:

Misure generali (CFR box n. 11 pag. 40 – All.to 1 PNA 2019)	Indicatori di monitoraggio richiesti (CFR Tabella n. 5 pag. 44 - All.to 1 PNA 2019)	Esiti del monitoraggio
<b>Controllo</b>	Percentuale di controlli effettuati su numero di pratiche/provvedimenti .. <b>10%</b>	
<b>Trasparenza</b>	Percentuale di atti pubblicati relativi al processo in questione <b>- 100% Salvo privacy</b>	
<b>Definizione di standard di comportamento</b>	Numero di incontri o comunicazioni effettuate <b>- Min. 1 ordine di servizio</b>	
<b>Regolamentazione</b>	Verifica adozione del regolamento di gestione del processo o di attività <b>- SI/NO</b>	
<b>Semplificazione</b>	Verifica di documentazione sistematizzata e semplificata il processo <b>- SI/NO</b>	
<b>Formazione</b>	Effettuazione di un corso di formazione <b>- SI/NO</b>	
<b>Sensibilizzazione e partecipazione</b>	Numero di iniziative svolte ed evidenza dei contributi raccolti <b>Min. 1 news sul sito</b>	
<b>Rotazione</b>	Percentuale di pratiche relative al processo ruotate sul totale e/o pratiche interessate dalla condivisione delle fasi procedurali <b>2%</b>	
<b>Segnalazione e protezione</b>	Azioni particolari per agevolare, sensibilizzare, garantire i segnalanti <b>Realizzare una brochure da distribuire ai dipendenti con le istruzioni</b>	
<b>Disciplina del conflitto di interessi</b>	Specifiche previsioni su casi particolari di conflitto di interessi tipiche del processo - <b>Da definire con apposito provvedimento entro il 06/06/2023</b>	
<b>Regolazione dei rapporti con i "rappresentanti di lobbies"</b>	Attività volta a regolare il confronto con le lobbies e strumenti di controllo - <b>Da definire con apposito provvedimento entro il 06/06/2023</b>	
<b>Misure specifiche per questo trattamento</b>	<i>Seguire in modo puntuale il regolamento comunale</i>	

\*\*\* \*\*\* L'allegato 1 al PNA 2019 propone una scansione temporale sia delle azioni che del relativo monitoraggio (CFR Tabella n. 6 pag. 45 - All.to 1 PNA 2019); in sede di prima adozione del PIAO si ritiene di stabilire il termine del **30/11/2023**, per fare un primo monitoraggio delle misure e dei relativi indicatori.

Nell'aggiornamento al piano 2023 si potrà applicare eventualmente una programmazione più puntuale.

Scheda n. 8 (PIAO 2023); **Stima del livello di esposizione al rischio corruttivo e dei successivi trattamento e monitoraggio**, del processo denominato:  
**Affidamento di lavori, servizi, forniture, mediante procedura complessa**

**Tabella – 3A – termini di approvazione, validazione, monitoraggio ed eventuale riesame \*\*\***

Azione eseguita	Data	Qualifica soggetto
Comunicazione al/ai responsabile/i del/dei settore/i interessati	18/01/2023	Responsabile/i del/dei settore/i interessati
Validazione del R.P.C.T. per l'inserimento nel PIAO 2023	20/07/2023	RPCT
Monitoraggio di RPCT e OIV (nucleo di valutazione)	30/11/2023	RPCT e OIV/Nucleo di Valutazione
Eventuale riesame per aggiornamento PIAO 2024	31/01/2024	RPCT

Il catalogo dei rischi corruttivi a cui questo processo può essere sottoposto è stato definito nel paragrafo 2.5. del PIAO; ma nel 2023 si ritiene oltremodo complessa una specifica individuazione per ciascun processo dei singoli rischi; pertanto la stima effettuata è relativa, non ad uno specifico rischio corruttivo, ma ad un **generico pericolo di eventi corruttivi**.

**Tabella – 3B – stima di livello di esposizione al rischio corruttivo**

Indicatori per la stima quantitativa (CFR BOX n. 9 pag. 34 - All.to 1 PNA 2019)	Punti *	Note di monitoraggio	
<b>Livello di interesse "esterno":</b> la presenza di interessi, anche economici, rilevanti e di benefici per i destinatari del processo determina un incremento del rischio	4		
<b>Grado di discrezionalità del decisore interno:</b> la presenza di un processo decisionale altamente discrezionale determina un incremento del rischio rispetto ad un processo decisionale altamente vincolato;	3		
<b>Manifestazione di eventi corruttivi in passato:</b> se l'attività è stata già oggetto di eventi corruttivi in passato nell'amministrazione o in altre realtà simili, il rischio aumenta;	5		
<b>Opacità del processo decisionale:</b> l'adozione di strumenti di trasparenza sostanziale, e non solo formale, riduce il rischio;	3		
<b>Scarsa collaborazione del responsabile del processo o dell'attività nella costruzione, aggiornamento e monitoraggio del piano:</b> la scarsa collaborazione può segnalare un deficit di attenzione al tema	0		
<b>Mancata attuazione delle misure di trattamento:</b> l'attuazione di misure di trattamento si associa ad una minore possibilità di accadimento di fatti corruttivi	0		
<b>Totale</b>	<b>15</b>	Punt. massimo ** <b>5</b>	Punt. Medio ** <b>2,50</b>

\* Nessuna probabilità = 0; Poco probabile = 1; Probabile 3; Altamente probabile = 5; Accertato negli ultimi 5 anni = 7

\*\* Il punteggio massimo è quello assegnato ad almeno un indicatore; il punteggio medio è quello ottenuto dal totale/6 (n. indicatori)

**Tabella - 3C: Stima qualitativa del rischio corruttivo**

Secondo una valutazione basata sui parametri di cui al paragrafo 2.9. - riquadro azzurro - del PIAO (CFR BOX n. 8 pag. 34 - All.to 1 PNA 2019) il responsabile o i responsabili di settore interessati ritengono che questo processo sia esposto a rischio corruttivo in questi termini:

**Il processo registra rilevanti interessi economici e, pur essendo la nostra amministrazione indenne da condanne deve mantenersi una rilevante attenzione.**

**Tabella – 3D – misure generali per l'abbattimento del rischio da applicare a questo trattamento**

Per abbattere il rischio corruttivo come delineato nelle tabelle 3B e 3C si ritiene che nel triennio vadano applicate queste misure di carattere generale, da sottoporre a monitoraggio **al termine di ogni esercizio\*\*\*** prima dell'aggiornamento del PIAO:

Misure generali (CFR box n. 11 pag. 40 – All.to 1 PNA 2019)	Indicatori di monitoraggio richiesti (CFR Tabella n. 5 pag. 44 - All.to 1 PNA 2019)	Esiti del monitoraggio
<b>Controllo</b>	Percentuale di controlli effettuati su numero di pratiche/provvedimenti .. <b>10%</b>	
<b>Trasparenza</b>	Percentuale di atti pubblicati relativi al processo in questione <b>- 100% Salvo privacy</b>	
<b>Definizione di standard di comportamento</b>	Numero di incontri o comunicazioni effettuate <b>- Min. 1 ordine di servizio</b>	
<b>Regolamentazione</b>	Verifica adozione del regolamento di gestione del processo o di attività <b>- SI/NO</b>	
<b>Semplificazione</b>	Verifica di documentazione sistematizzata e semplificata il processo <b>- SI/NO</b>	
<b>Formazione</b>	Effettuazione di un corso di formazione <b>- SI/NO</b>	
<b>Sensibilizzazione e partecipazione</b>	Numero di iniziative svolte ed evidenza dei contributi raccolti <b>Min. 1 news sul sito</b>	
<b>Rotazione</b>	Percentuale di pratiche relative al processo ruotate sul totale e/o pratiche interessate dalla condivisione delle fasi procedurali <b>2%</b>	
<b>Segnalazione e protezione</b>	Azioni particolari per agevolare, sensibilizzare, garantire i segnalanti <b>Realizzare una brochure da distribuire ai dipendenti con le istruzioni</b>	
<b>Disciplina del conflitto di interessi</b>	Specifiche previsioni su casi particolari di conflitto di interessi tipiche del processo - <b>Da definire con apposito provvedimento entro il 06/06/2023</b>	
<b>Regolazione dei rapporti con i "rappresentanti di lobbies"</b>	Attività volta a regolare il confronto con le lobbies e strumenti di controllo - <b>Da definire con apposito provvedimento entro il 06/06/2023</b>	
<b>Misure specifiche per questo trattamento</b>	<i>Si raccomanda la massima trasparenza e la pedissequa osservanza di norme e regolamenti</i>	

\*\*\* \*\*\* L'allegato 1 al PNA 2019 propone una scansione temporale sia delle azioni che del relativo monitoraggio (CFR Tabella n. 6 pag. 45 - All.to 1 PNA 2019); in sede di prima adozione del PIAO si ritiene di stabilire il termine del **30/11/2023**, per fare un primo monitoraggio delle misure e dei relativi indicatori.

Nell'aggiornamento al piano 2023 si potrà applicare eventualmente una programmazione più puntuale.



Scheda n. 9 (PIAO 2023); **Stima del livello di esposizione al rischio corruttivo e dei successivi trattamento e monitoraggio**, del processo denominato:  
**Affidamento di lavori, servizi o forniture, mediante procedura semplificata**

**Tabella – 3A – termini di approvazione, validazione, monitoraggio ed eventuale riesame \*\*\***

Azione eseguita	Data	Qualifica soggetto
Comunicazione al/ai responsabile/i del/dei settore/i interessati	18/01/2023	Responsabile/i del/dei settore/i interessati
Validazione del R.P.C.T. per l'inserimento nel PIAO 2023	20/07/2023	RPCT
Monitoraggio di RPCT e OIV (nucleo di valutazione)	30/11/2023	RPCT e OIV/Nucleo di Valutazione
Eventuale riesame per aggiornamento PIAO 2024	31/01/2024	RPCT

Il catalogo dei rischi corruttivi a cui questo processo può essere sottoposto è stato definito nel paragrafo 2.5. del PIAO; ma nel 2023 si ritiene oltremodo complessa una specifica individuazione per ciascun processo dei singoli rischi; pertanto la stima effettuata è relativa, non ad uno specifico rischio corruttivo, ma ad un **generico pericolo di eventi corruttivi**.

**Tabella – 3B – stima di livello di esposizione al rischio corruttivo**

Indicatori per la stima quantitativa (CFR BOX n. 9 pag. 34 - All.to 1 PNA 2019)	Punti *	Note di monitoraggio
<b>Livello di interesse "esterno"</b> : la presenza di interessi, anche economici, rilevanti e di benefici per i destinatari del processo determina un incremento del rischio	4	
<b>Grado di discrezionalità del decisore interno</b> : la presenza di un processo decisionale altamente discrezionale determina un incremento del rischio rispetto ad un processo decisionale altamente vincolato;	3	
<b>Manifestazione di eventi corruttivi in passato</b> : se l'attività è stata già oggetto di eventi corruttivi in passato nell'amministrazione o in altre realtà simili, il rischio aumenta;	5	
<b>Opacità del processo decisionale</b> : l'adozione di strumenti di trasparenza sostanziale, e non solo formale, riduce il rischio;	3	
<b>Scarsa collaborazione del responsabile del processo o dell'attività nella costruzione, aggiornamento e monitoraggio del piano</b> : la scarsa collaborazione può segnalare un deficit di attenzione al tema	0	
<b>Mancata attuazione delle misure di trattamento</b> : l'attuazione di misure di trattamento si associa ad una minore possibilità di accadimento di fatti corruttivi	0	
<b>Totale</b>	<b>15</b>	Punt. massimo ** 5 Punt. Medio ** 2,50

\* Nessuna probabilità = 0; Poco probabile = 1; Probabile 3; Altamente probabile = 5; Accertato negli ultimi 5 anni = 7

\*\* Il punteggio massimo è quello assegnato ad almeno un indicatore; il punteggio medio è quello ottenuto dal totale/6 (n. indicatori)

**Tabella - 3C: Stima qualitativa del rischio corruttivo**

Secondo una valutazione basata sui parametri di cui al paragrafo 2.9. - riquadro azzurro - del PIAO (CFR BOX n. 8 pag. 34 - All.to 1 PNA 2019) il responsabile o i responsabili di settore interessati ritengono che questo processo sia esposto a rischio corruttivo in questi termini:

**Il processo registra rilevanti interessi economici e, pur essendo la nostra amministrazione indenne da condanne deve mantenersi una rilevante attenzione.**

**Tabella – 3D – misure generali per l'abbattimento del rischio da applicare a questo trattamento**

Per abbattere il rischio corruttivo come delineato nelle tabelle 3B e 3C si ritiene che nel triennio vadano applicate queste misure di carattere generale, da sottoporre a monitoraggio **al termine di ogni esercizio\*\*\*** prima dell'aggiornamento del PIAO:

Misure generali (CFR box n. 11 pag. 40 – All.to 1 PNA 2019)	Indicatori di monitoraggio richiesti (CFR Tabella n. 5 pag. 44 - All.to 1 PNA 2019)	Esiti del monitoraggio
<b>Controllo</b>	Percentuale di controlli effettuati su numero di pratiche/provvedimenti .. <b>10%</b>	
<b>Trasparenza</b>	Percentuale di atti pubblicati relativi al processo in questione <b>- 100% Salvo privacy</b>	
<b>Definizione di standard di comportamento</b>	Numero di incontri o comunicazioni effettuate <b>- Min. 1 ordine di servizio</b>	
<b>Regolamentazione</b>	Verifica adozione del regolamento di gestione del processo o di attività <b>- SI/NO</b>	
<b>Semplificazione</b>	Verifica di documentazione sistematizzata e semplificata il processo <b>- SI/NO</b>	
<b>Formazione</b>	Effettuazione di un corso di formazione <b>- SI/NO</b>	
<b>Sensibilizzazione e partecipazione</b>	Numero di iniziative svolte ed evidenza dei contributi raccolti <b>Min. 1 news sul sito</b>	
<b>Rotazione</b>	Percentuale di pratiche relative al processo ruotate sul totale e/o pratiche interessate dalla condivisione delle fasi procedurali <b>2%</b>	
<b>Segnalazione e protezione</b>	Azioni particolari per agevolare, sensibilizzare, garantire i segnalanti <b>Realizzare una brochure da distribuire ai dipendenti con le istruzioni</b>	
<b>Disciplina del conflitto di interessi</b>	Specifiche previsioni su casi particolari di conflitto di interessi tipiche del processo - <b>Da definire con apposito provvedimento entro il 06/06/2023</b>	
<b>Regolazione dei rapporti con i "rappresentanti di lobbies"</b>	Attività volta a regolare il confronto con le lobbies e strumenti di controllo - <b>Da definire con apposito provvedimento entro il 06/06/2023</b>	
<b>Misure specifiche per questo trattamento</b>	<i>Si raccomanda la massima trasparenza e la pedissequa osservanza di norme e regolamenti</i>	

\*\*\* \*\*\* L'allegato 1 al PNA 2019 propone una scansione temporale sia delle azioni che del relativo monitoraggio (CFR Tabella n. 6 pag. 45 - All.to 1 PNA 2019); in sede di prima adozione del PIAO si ritiene di stabilire il termine del **30/11/2023**, per fare un primo monitoraggio delle misure e dei relativi indicatori. Nell'aggiornamento al piano 2023 si potrà applicare eventualmente una programmazione più puntuale.

Scheda n. 10 (PIAO 2023); Stima del livello di esposizione al rischio corruttivo e dei successivi trattamento e monitoraggio, del processo denominato:  
**Progettazione di opera pubblica**

**Tabella – 3A – termini di approvazione, validazione, monitoraggio ed eventuale riesame \*\*\***

Azione eseguita	Data	Qualifica soggetto
Comunicazione al/ai responsabile/i del/dei settore/i interessati	18/01/2023	Responsabile/i del/dei settore/i interessati
Validazione del R.P.C.T. per l'inserimento nel PIAO 2023	20/07/2023	RPCT
Monitoraggio di RPCT e OIV (nucleo di valutazione)	30/11/2023	RPCT e OIV/Nucleo di Valutazione
Eventuale riesame per aggiornamento PIAO 2024	31/01/2024	RPCT

Il catalogo dei rischi corruttivi a cui questo processo può essere sottoposto è stato definito nel paragrafo 2.5. del PIAO; ma nel 2023 si ritiene oltremodo complessa una specifica individuazione per ciascun processo dei singoli rischi; pertanto la stima effettuata è relativa, non ad uno specifico rischio corruttivo, ma ad un **generico pericolo di eventi corruttivi**.

**Tabella – 3B – stima di livello di esposizione al rischio corruttivo**

Indicatori per la stima quantitativa (CFR BOX n. 9 pag. 34 - All.to 1 PNA 2019)	Punti *	Note di monitoraggio
<b>Livello di interesse "esterno":</b> la presenza di interessi, anche economici, rilevanti e di benefici per i destinatari del processo determina un incremento del rischio	4	
<b>Grado di discrezionalità del decisore interno:</b> la presenza di un processo decisionale altamente discrezionale determina un incremento del rischio rispetto ad un processo decisionale altamente vincolato;	3	
<b>Manifestazione di eventi corruttivi in passato:</b> se l'attività è stata già oggetto di eventi corruttivi in passato nell'amministrazione o in altre realtà simili, il rischio aumenta;	5	
<b>Opacità del processo decisionale:</b> l'adozione di strumenti di trasparenza sostanziale, e non solo formale, riduce il rischio;	3	
<b>Scarsa collaborazione del responsabile del processo o dell'attività nella costruzione, aggiornamento e monitoraggio del piano:</b> la scarsa collaborazione può segnalare un deficit di attenzione al tema	0	
<b>Mancata attuazione delle misure di trattamento:</b> l'attuazione di misure di trattamento si associa ad una minore possibilità di accadimento di fatti corruttivi	0	
<b>Totale</b>	<b>15</b>	Punt. massimo ** 5 Punt. Medio ** 2,50

\* Nessuna probabilità = 0; Poco probabile = 1; Probabile 3; Altamente probabile = 5; Accertato negli ultimi 5 anni = 7

\*\* Il punteggio massimo è quello assegnato ad almeno un indicatore; il punteggio medio è quello ottenuto dal totale/6 (n. indicatori)

**Tabella - 3C: Stima qualitativa del rischio corruttivo**

Secondo una valutazione basata sui parametri di cui al paragrafo 2.9. - riquadro azzurro - del PIAO (CFR BOX n. 8 pag. 34 - All.to 1 PNA 2019) il responsabile o i responsabili di settore interessati ritengono che questo processo sia esposto a rischio corruttivo in questi termini:

**Il processo registra rilevanti interessi economici e, pur essendo la nostra amministrazione indenne da condanne deve mantenersi una rilevante attenzione.**

**Tabella – 3D – misure generali per l'abbattimento del rischio da applicare a questo trattamento**

Per abbattere il rischio corruttivo come delineato nelle tabelle 3B e 3C si ritiene che nel triennio vadano applicate queste misure di carattere generale, da sottoporre a monitoraggio **al termine di ogni esercizio\*\*\*** prima dell'aggiornamento del PIAO:

Misure generali (CFR box n. 11 pag. 40 – All.to 1 PNA 2019)	Indicatori di monitoraggio richiesti (CFR Tabella n. 5 pag. 44 - All.to 1 PNA 2019)	Esiti del monitoraggio
<b>Controllo</b>	Percentuale di controlli effettuati su numero di pratiche/provvedimenti .. <b>10%</b>	
<b>Trasparenza</b>	Percentuale di atti pubblicati relativi al processo in questione <b>- 100% Salvo privacy</b>	
<b>Definizione di standard di comportamento</b>	Numero di incontri o comunicazioni effettuate <b>- Min. 1 ordine di servizio</b>	
<b>Regolamentazione</b>	Verifica adozione del regolamento di gestione del processo o di attività <b>- SI/NO</b>	
<b>Semplificazione</b>	Verifica di documentazione sistematizzata e semplificata il processo <b>- SI/NO</b>	
<b>Formazione</b>	Effettuazione di un corso di formazione <b>- SI/NO</b>	
<b>Sensibilizzazione e partecipazione</b>	Numero di iniziative svolte ed evidenza dei contributi raccolti <b>Min. 1 news sul sito</b>	
<b>Rotazione</b>	Percentuale di pratiche relative al processo ruotate sul totale e/o pratiche interessate dalla condivisione delle fasi procedurali <b>2%</b>	
<b>Segnalazione e protezione</b>	Azioni particolari per agevolare, sensibilizzare, garantire i segnalanti <b>Realizzare una brochure da distribuire ai dipendenti con le istruzioni</b>	
<b>Disciplina del conflitto di interessi</b>	Specifiche previsioni su casi particolari di conflitto di interessi tipiche del processo - <b>Da definire con apposito provvedimento entro il 06/06/2023</b>	
<b>Regolazione dei rapporti con i "rappresentanti di lobbies"</b>	Attività volta a regolare il confronto con le lobbies e strumenti di controllo - <b>Da definire con apposito provvedimento entro il 06/06/2023</b>	
<b>Misure specifiche per questo trattamento</b>	<i>Si raccomanda la massima trasparenza e la pedissequa osservanza di norme e regolamenti</i>	

\*\*\* \*\*\* L'allegato 1 al PNA 2019 propone una scansione temporale sia delle azioni che del relativo monitoraggio (CFR Tabella n. 6 pag. 45 - All.to 1 PNA 2019); in sede di prima adozione del PIAO si ritiene di stabilire il termine del **30/11/2023**, per fare un primo monitoraggio delle misure e dei relativi indicatori. Nell'aggiornamento al piano 2023 si potrà applicare eventualmente una programmazione più puntuale.

Scheda n. 20 (PIAO 2023); Stima del livello di esposizione al rischio corruttivo e dei successivi trattamento e monitoraggio, del processo denominato:

**Provvedimenti di pianificazione urbanistica e convenzioni urbanistiche**

**Tabella – 3A – termini di approvazione, validazione, monitoraggio ed eventuale riesame \*\*\***

Azione eseguita	Data	Qualifica soggetto
Comunicazione al/ai responsabile/i del/dei settore/i interessati	18/01/2023	Responsabile/i del/dei settore/i interessati
Validazione del R.P.C.T. per l'inserimento nel PIAO 2023	20/07/2023	RPCT
Monitoraggio di RPCT e OIV (nucleo di valutazione)	30/11/2023	RPCT e OIV/Nucleo di Valutazione
Eventuale riesame per aggiornamento PIAO 2024	31/01/2024	RPCT

Il catalogo dei rischi corruttivi a cui questo processo può essere sottoposto è stato definito nel paragrafo 2.5. del PIAO; ma nel 2023 si ritiene oltremodo complessa una specifica individuazione per ciascun processo dei singoli rischi; pertanto la stima effettuata è relativa, non ad uno specifico rischio corruttivo, ma ad un **generico pericolo di eventi corruttivi**.

**Tabella – 3B – stima di livello di esposizione al rischio corruttivo**

Indicatori per la stima quantitativa (CFR BOX n. 9 pag. 34 - All.to 1 PNA 2019)	Punti *	Note di monitoraggio	
<b>Livello di interesse "esterno":</b> la presenza di interessi, anche economici, rilevanti e di benefici per i destinatari del processo determina un incremento del rischio	3		
<b>Grado di discrezionalità del decisore interno:</b> la presenza di un processo decisionale altamente discrezionale determina un incremento del rischio rispetto ad un processo decisionale altamente vincolato;	1		
<b>Manifestazione di eventi corruttivi in passato:</b> se l'attività è stata già oggetto di eventi corruttivi in passato nell'amministrazione o in altre realtà simili, il rischio aumenta;	5		
<b>Opacità del processo decisionale:</b> l'adozione di strumenti di trasparenza sostanziale, e non solo formale, riduce il rischio;	4		
<b>Scarsa collaborazione del responsabile del processo o dell'attività nella costruzione, aggiornamento e monitoraggio del piano:</b> la scarsa collaborazione può segnalare un deficit di attenzione al tema	1		
<b>Mancata attuazione delle misure di trattamento:</b> l'attuazione di misure di trattamento si associa ad una minore possibilità di accadimento di fatti corruttivi	1		
<b>Totale</b>	<b>15</b>	Punt. massimo ** <b>5</b>	Punt. Medio ** <b>2,50</b>

\* Nessuna probabilità = 0; Poco probabile = 1; Probabile 3; Altamente probabile = 5; Accertato negli ultimi 5 anni = 7

\*\* Il punteggio massimo è quello assegnato ad almeno un indicatore; il punteggio medio è quello ottenuto dal totale/6 (n. indicatori)

**Tabella - 3C: Stima qualitativa del rischio corruttivo**

Secondo una valutazione basata sui parametri di cui al paragrafo 2.9. - riquadro azzurro - del PIAO (CFR BOX n. 8 pag. 34 - All.to 1 PNA 2019) il responsabile o i responsabili di settore interessati ritengono che questo processo sia esposto a rischio corruttivo in questi termini:

In altre amministrazioni si è registrato più di un episodio corruttivo

**Tabella – 3D – misure generali per l'abbattimento del rischio da applicare a questo trattamento**

Per abbattere il rischio corruttivo come delineato nelle tabelle 3B e 3C si ritiene che nel triennio vadano applicate queste misure di carattere generale, da sottoporre a monitoraggio **al termine di ogni esercizio\*\*\*** prima dell'aggiornamento del PIAO:

Misure generali (CFR box n. 11 pag. 40 – All.to 1 PNA 2019)	Indicatori di monitoraggio richiesti (CFR Tabella n. 5 pag. 44 - All.to 1 PNA 2019)	Esiti del monitoraggio
<b>Controllo</b>	Percentuale di controlli effettuati su numero di pratiche/provvedimenti .. <b>10%</b>	
<b>Trasparenza</b>	Percentuale di atti pubblicati relativi al processo in questione - <b>100% Salvo privacy</b>	
<b>Definizione di standard di comportamento</b>	Numero di incontri o comunicazioni effettuate - <b>Min. 1 ordine di servizio</b>	
<b>Regolamentazione</b>	Verifica adozione del regolamento di gestione del processo o di attività - <b>SI/NO</b>	
<b>Semplificazione</b>	Verifica di documentazione sistematizzata e semplificata il processo - <b>SI/NO</b>	
<b>Formazione</b>	Effettuazione di un corso di formazione - <b>SI/NO</b>	
<b>Sensibilizzazione e partecipazione</b>	Numero di iniziative svolte ed evidenza dei contributi raccolti <b>Min. 1 news sul sito</b>	
<b>Rotazione</b>	Percentuale di pratiche relative al processo ruotate sul totale e/o pratiche interessate dalla condivisione delle fasi procedurali <b>2%</b>	
<b>Segnalazione e protezione</b>	Azioni particolari per agevolare, sensibilizzare, garantire i segnalanti <b>Realizzare una brochure da distribuire ai dipendenti con le istruzioni</b>	
<b>Disciplina del conflitto di interessi</b>	Specifiche previsioni su casi particolari di conflitto di interessi tipiche del processo - <b>Da definire con apposito provvedimento entro il 06/06/2023</b>	
<b>Regolazione dei rapporti con i "rappresentanti di lobbies"</b>	Attività volta a regolare il confronto con le lobbies e strumenti di controllo - <b>Da definire con apposito provvedimento entro il 06/06/2023</b>	
<b>Misure specifiche per questo trattamento</b>	<i>Si raccomanda la massima trasparenza e la pedissequa osservanza di norme e regolamenti</i>	

\*\*\* \*\*\* L'allegato 1 al PNA 2019 propone una scansione temporale sia delle azioni che del relativo monitoraggio (CFR Tabella n. 6 pag. 45 - All.to 1 PNA 2019); in sede di prima adozione del PIAO si ritiene di stabilire il termine del **30/11/2023**, per fare un primo monitoraggio delle misure e dei relativi indicatori. Nell'aggiornamento al piano 2023 si potrà applicare eventualmente una programmazione più puntuale.



Scheda n. 3 (PIAO 2023); **Stima del livello di esposizione al rischio corruttivo e dei successivi trattamento e monitoraggio**, del processo denominato:  
**Gestione dichiarazioni e segnalazioni di edilizia privata**

**Tabella – 3A – termini di approvazione, validazione, monitoraggio ed eventuale riesame \*\*\***

Azione eseguita	Data	Qualifica soggetto
Comunicazione al/ai responsabile/i del/dei settore/i interessati	18/01/2023	Responsabile/i del/dei settore/i interessati
Validazione del R.P.C.T. per l'inserimento nel PIAO 2023	20/07/2023	RPCT
Monitoraggio di RPCT e OIV (nucleo di valutazione)	30/11/2023	RPCT e OIV/Nucleo di Valutazione
Eventuale riesame per aggiornamento PIAO 2024	31/01/2024	RPCT

Il catalogo dei rischi corruttivi a cui questo processo può essere sottoposto è stato definito nel paragrafo 2.5. del PIAO; ma nel 2023 si ritiene oltremodo complessa una specifica individuazione per ciascun processo dei singoli rischi; pertanto la stima effettuata è relativa, non ad uno specifico rischio corruttivo, ma ad un **generico pericolo di eventi corruttivi**.

**Tabella – 3B – stima di livello di esposizione al rischio corruttivo**

Indicatori per la stima quantitativa (CFR BOX n. 9 pag. 34 - All.to 1 PNA 2019)	Punti *	Note di monitoraggio	
<b>Livello di interesse "esterno"</b> : la presenza di interessi, anche economici, rilevanti e di benefici per i destinatari del processo determina un incremento del rischio	4		
<b>Grado di discrezionalità del decisore interno</b> : la presenza di un processo decisionale altamente discrezionale determina un incremento del rischio rispetto ad un processo decisionale altamente vincolato;	3		
<b>Manifestazione di eventi corruttivi in passato</b> : se l'attività è stata già oggetto di eventi corruttivi in passato nell'amministrazione o in altre realtà simili, il rischio aumenta;	5		
<b>Opacità del processo decisionale</b> : l'adozione di strumenti di trasparenza sostanziale, e non solo formale, riduce il rischio;	2		
<b>Scarsa collaborazione del responsabile del processo o dell'attività nella costruzione, aggiornamento e monitoraggio del piano</b> : la scarsa collaborazione può segnalare un deficit di attenzione al tema	0		
<b>Mancata attuazione delle misure di trattamento</b> : l'attuazione di misure di trattamento si associa ad una minore possibilità di accadimento di fatti corruttivi	0		
<b>Totale</b>	<b>14</b>	Punt. massimo ** <b>5</b>	Punt. Medio ** <b>2,33</b>

\* Nessuna probabilità = 0; Poco probabile = 1; Probabile 3; Altamente probabile = 5; Accertato negli ultimi 5 anni = 7

\*\* Il punteggio massimo è quello assegnato ad almeno un indicatore; il punteggio medio è quello ottenuto dal totale/6 (n. indicatori)

**Tabella - 3C: Stima qualitativa del rischio corruttivo**

Secondo una valutazione basata sui parametri di cui al paragrafo 2.9. - riquadro azzurro - del PIAO (CFR BOX n. 8 pag. 34 - All.to 1 PNA 2019) il responsabile o i responsabili di settore interessati ritengono che questo processo sia esposto a rischio corruttivo in questi termini:

*Il processo registra rilevanti interessi economici. La nostra amministrazione non ha avuto episodi, ma in altre si registrano anche episodi corruttivi*

**Tabella – 3D – misure generali per l'abbattimento del rischio da applicare a questo trattamento**

Per abbattere il rischio corruttivo come delineato nelle tabelle 3B e 3C si ritiene che nel triennio vadano applicate queste misure di carattere generale, da sottoporre a monitoraggio **al termine di ogni esercizio\*\*\*** prima dell'aggiornamento del PIAO:

Misure generali (CFR box n. 11 pag. 40 – All.to 1 PNA 2019)	Indicatori di monitoraggio richiesti (CFR Tabella n. 5 pag. 44 - All.to 1 PNA 2019)	Esiti del monitoraggio
<b>Controllo</b>	Percentuale di controlli effettuati su numero di pratiche/provvedimenti .. <b>10%</b>	
<b>Trasparenza</b>	Percentuale di atti pubblicati relativi al processo in questione <b>- 100% Salvo privacy</b>	
<b>Definizione di standard di comportamento</b>	Numero di incontri o comunicazioni effettuate <b>- Min. 1 ordine di servizio</b>	
<b>Regolamentazione</b>	Verifica adozione del regolamento di gestione del processo o di attività <b>- SI/NO</b>	
<b>Semplificazione</b>	Verifica di documentazione sistematizzata e semplificata il processo <b>- SI/NO</b>	
<b>Formazione</b>	Effettuazione di un corso di formazione <b>- SI/NO</b>	
<b>Sensibilizzazione e partecipazione</b>	Numero di iniziative svolte ed evidenza dei contributi raccolti <b>Min. 1 news sul sito</b>	
<b>Rotazione</b>	Percentuale di pratiche relative al processo ruotate sul totale e/o pratiche interessate dalla condivisione delle fasi procedurali <b>2%</b>	
<b>Segnalazione e protezione</b>	Azioni particolari per agevolare, sensibilizzare, garantire i segnalanti <b>Realizzare una brochure da distribuire ai dipendenti con le istruzioni</b>	
<b>Disciplina del conflitto di interessi</b>	Specifiche previsioni su casi particolari di conflitto di interessi tipiche del processo - <b>Da definire con apposito provvedimento entro il 06/06/2023</b>	
<b>Regolazione dei rapporti con i "rappresentanti di lobbies"</b>	Attività volta a regolare il confronto con le lobbies e strumenti di controllo - <b>Da definire con apposito provvedimento entro il 06/06/2023</b>	
<b>Misure specifiche per questo trattamento</b>	<i>Si raccomanda la massima trasparenza e la pedissequa osservanza di norme e regolamenti</i>	

\*\*\* \*\*\* L'allegato 1 al PNA 2019 propone una scansione temporale sia delle azioni che del relativo monitoraggio (CFR Tabella n. 6 pag. 45 - All.to 1 PNA 2019); in sede di prima adozione del PIAO si ritiene di stabilire il termine del **30/11/2023**, per fare un primo monitoraggio delle misure e dei relativi indicatori.

Nell'aggiornamento al piano 2023 si potrà applicare eventualmente una programmazione più puntuale.

Scheda n. 14 (PIAO 2023); Stima del livello di esposizione al rischio corruttivo e dei successivi trattamento e monitoraggio, del processo denominato:

**Gestione delle sanzioni per violazione del Codice della strada**

**Tabella – 3A – termini di approvazione, validazione, monitoraggio ed eventuale riesame \*\*\***

Azione eseguita	Data	Qualifica soggetto
Comunicazione al/ai responsabile/i del/dei settore/i interessati	18/01/2023	Responsabile/i del/dei settore/i interessati
Validazione del R.P.C.T. per l'inserimento nel PIAO 2023	20/07/2023	RPCT
Monitoraggio di RPCT e OIV (nucleo di valutazione)	30/11/2023	RPCT e OIV/Nucleo di Valutazione
Eventuale riesame per aggiornamento PIAO 2024	31/01/2024	RPCT

Il catalogo dei rischi corruttivi a cui questo processo può essere sottoposto è stato definito nel paragrafo 2.5. del PIAO; ma nel 2023 si ritiene oltremodo complessa una specifica individuazione per ciascun processo dei singoli rischi; pertanto la stima effettuata è relativa, non ad uno specifico rischio corruttivo, ma ad un **generico pericolo di eventi corruttivi**.

**Tabella – 3B – stima di livello di esposizione al rischio corruttivo**

Indicatori per la stima quantitativa (CFR BOX n. 9 pag. 34 - All.to 1 PNA 2019)	Punti *	Note di monitoraggio	
<b>Livello di interesse "esterno":</b> la presenza di interessi, anche economici, rilevanti e di benefici per i destinatari del processo determina un incremento del rischio	5		
<b>Grado di discrezionalità del decisore interno:</b> la presenza di un processo decisionale altamente discrezionale determina un incremento del rischio rispetto ad un processo decisionale altamente vincolato;	1		
<b>Manifestazione di eventi corruttivi in passato:</b> se l'attività è stata già oggetto di eventi corruttivi in passato nell'amministrazione o in altre realtà simili, il rischio aumenta;	5		
<b>Opacità del processo decisionale:</b> l'adozione di strumenti di trasparenza sostanziale, e non solo formale, riduce il rischio;	1		
<b>Scarsa collaborazione del responsabile del processo o dell'attività nella costruzione, aggiornamento e monitoraggio del piano:</b> la scarsa collaborazione può segnalare un deficit di attenzione al tema	1		
<b>Mancata attuazione delle misure di trattamento:</b> l'attuazione di misure di trattamento si associa ad una minore possibilità di accadimento di fatti corruttivi	1		
<b>Totale</b>	<b>14</b>	Punt. massimo ** <b>5</b>	Punt. Medio ** <b>2,33</b>

\* Nessuna probabilità = 0; Poco probabile = 1; Probabile 3; Altamente probabile = 5; Accertato negli ultimi 5 anni = 7

\*\* Il punteggio massimo è quello assegnato ad almeno un indicatore; il punteggio medio è quello ottenuto dal totale/6 (n. indicatori)

**Tabella - 3C: Stima qualitativa del rischio corruttivo**

Secondo una valutazione basata sui parametri di cui al paragrafo 2.9. - riquadro azzurro - del PIAO (CFR BOX n. 8 pag. 34 - All.to 1 PNA 2019) il responsabile o i responsabili di settore interessati ritengono che questo processo sia esposto a rischio corruttivo in questi termini:

In altre amministrazioni si è registrato più di un episodio corruttivo; nella nostra solo qualche ricorso amministrativo.

**Tabella – 3D – misure generali per l'abbattimento del rischio da applicare a questo trattamento**

Per abbattere il rischio corruttivo come delineato nelle tabelle 3B e 3C si ritiene che nel triennio vadano applicate queste misure di carattere generale, da sottoporre a monitoraggio **al termine di ogni esercizio\*\*\*** prima dell'aggiornamento del PIAO:

Misure generali (CFR box n. 11 pag. 40 – All.to 1 PNA 2019)	Indicatori di monitoraggio richiesti (CFR Tabella n. 5 pag. 44 - All.to 1 PNA 2019)	Esiti del monitoraggio
<b>Controllo</b>	Percentuale di controlli effettuati su numero di pratiche/provvedimenti .. <b>10%</b>	
<b>Trasparenza</b>	Percentuale di atti pubblicati relativi al processo in questione - <b>100% Salvo privacy</b>	
<b>Definizione di standard di comportamento</b>	Numero di incontri o comunicazioni effettuate - <b>Min. 1 ordine di servizio</b>	
<b>Regolamentazione</b>	Verifica adozione del regolamento di gestione del processo o di attività - <b>SI/NO</b>	
<b>Semplificazione</b>	Verifica di documentazione sistematizzata e semplificata il processo - <b>SI/NO</b>	
<b>Formazione</b>	Effettuazione di un corso di formazione - <b>SI/NO</b>	
<b>Sensibilizzazione e partecipazione</b>	Numero di iniziative svolte ed evidenza dei contributi raccolti <b>Min. 1 news sul sito</b>	
<b>Rotazione</b>	Percentuale di pratiche relative al processo ruotate sul totale e/o pratiche interessate dalla condivisione delle fasi procedurali <b>2%</b>	
<b>Segnalazione e protezione</b>	Azioni particolari per agevolare, sensibilizzare, garantire i segnalanti <b>Realizzare una brochure da distribuire ai dipendenti con le istruzioni</b>	
<b>Disciplina del conflitto di interessi</b>	Specifiche previsioni su casi particolari di conflitto di interessi tipiche del processo - <b>Da definire con apposito provvedimento entro il 06/06/2023</b>	
<b>Regolazione dei rapporti con i "rappresentanti di lobbies"</b>	Attività volta a regolare il confronto con le lobbies e strumenti di controllo - <b>Da definire con apposito provvedimento entro il 06/06/2023</b>	
<b>Misure specifiche per questo trattamento</b>	<i>Si raccomanda la massima trasparenza e la pedissequa osservanza di norme e regolamenti</i>	

\*\*\* \*\*\* L'allegato 1 al PNA 2019 propone una scansione temporale sia delle azioni che del relativo monitoraggio (CFR Tabella n. 6 pag. 45 - All.to 1 PNA 2019); in sede di prima adozione del PIAO si ritiene di stabilire il termine del **30/11/2023**, per fare un primo monitoraggio delle misure e dei relativi indicatori. Nell'aggiornamento al piano 2023 si potrà applicare eventualmente una programmazione più puntuale.

Scheda n. 21 (PIAO 2023); Stima del livello di esposizione al rischio corruttivo e dei successivi trattamento e monitoraggio, del processo denominato:

**Servizi assistenziali e socio-sanitari**

**Tabella – 3A – termini di approvazione, validazione, monitoraggio ed eventuale riesame \*\*\***

Azione eseguita	Data	Qualifica soggetto
Comunicazione al/ai responsabile/i del/dei settore/i interessati	18/01/2023	Responsabile/i del/dei settore/i interessati
Validazione del R.P.C.T. per l'inserimento nel PIAO 2023	20/07/2023	RPCT
Monitoraggio di RPCT e OIV (nucleo di valutazione)	30/11/2023	RPCT e OIV/Nucleo di Valutazione
Eventuale riesame per aggiornamento PIAO 2024	31/01/2024	RPCT

Il catalogo dei rischi corruttivi a cui questo processo può essere sottoposto è stato definito nel paragrafo 2.5. del PIAO; ma nel 2023 si ritiene oltremodo complessa una specifica individuazione per ciascun processo dei singoli rischi; pertanto la stima effettuata è relativa, non ad uno specifico rischio corruttivo, ma ad un **generico pericolo di eventi corruttivi**.

**Tabella – 3B – stima di livello di esposizione al rischio corruttivo**

Indicatori per la stima quantitativa (CFR BOX n. 9 pag. 34 - All.to 1 PNA 2019)	Punti *	Note di monitoraggio	
<b>Livello di interesse "esterno":</b> la presenza di interessi, anche economici, rilevanti e di benefici per i destinatari del processo determina un incremento del rischio	5		
<b>Grado di discrezionalità del decisore interno:</b> la presenza di un processo decisionale altamente discrezionale determina un incremento del rischio rispetto ad un processo decisionale altamente vincolato;	3		
<b>Manifestazione di eventi corruttivi in passato:</b> se l'attività è stata già oggetto di eventi corruttivi in passato nell'amministrazione o in altre realtà simili, il rischio aumenta;	3		
<b>Opacità del processo decisionale:</b> l'adozione di strumenti di trasparenza sostanziale, e non solo formale, riduce il rischio;	1		
<b>Scarsa collaborazione del responsabile del processo o dell'attività nella costruzione, aggiornamento e monitoraggio del piano:</b> la scarsa collaborazione può segnalare un deficit di attenzione al tema	1		
<b>Mancata attuazione delle misure di trattamento:</b> l'attuazione di misure di trattamento si associa ad una minore possibilità di accadimento di fatti corruttivi	1		
<b>Totale</b>	<b>14</b>	Punt. massimo ** <b>5</b>	Punt. Medio ** <b>2,33</b>

\* Nessuna probabilità = 0; Poco probabile = 1; Probabile 3; Altamente probabile = 5; Accertato negli ultimi 5 anni = 7

\*\* Il punteggio massimo è quello assegnato ad almeno un indicatore; il punteggio medio è quello ottenuto dal totale/6 (n. indicatori)

**Tabella - 3C: Stima qualitativa del rischio corruttivo**

Secondo una valutazione basata sui parametri di cui al paragrafo 2.9. - riquadro azzurro - del PIAO (CFR BOX n. 8 pag. 34 - All.to 1 PNA 2019) il responsabile o i responsabili di settore interessati ritengono che questo processo sia esposto a rischio corruttivo in questi termini:

*I contributi a fondo perduto possono implicare molta attenzione da parte di soggetti esterni. La nostra amministrazione non ha avuto episodi, ma in altre si registrano anche episodi corruttivi*

**Tabella – 3D – misure generali per l'abbattimento del rischio da applicare a questo trattamento**

Per abbattere il rischio corruttivo come delineato nelle tabelle 3B e 3C si ritiene che nel triennio vadano applicate queste misure di carattere generale, da sottoporre a monitoraggio **al termine di ogni esercizio\*\*\*** prima dell'aggiornamento del PIAO:

Misure generali (CFR box n. 11 pag. 40 – All.to 1 PNA 2019)	Indicatori di monitoraggio richiesti (CFR Tabella n. 5 pag. 44 - All.to 1 PNA 2019)	Esiti del monitoraggio
<b>Controllo</b>	Percentuale di controlli effettuati su numero di pratiche/provvedimenti .. <b>10%</b>	
<b>Trasparenza</b>	Percentuale di atti pubblicati relativi al processo in questione - <b>100% Salvo privacy</b>	
<b>Definizione di standard di comportamento</b>	Numero di incontri o comunicazioni effettuate - <b>Min. 1 ordine di servizio</b>	
<b>Regolamentazione</b>	Verifica adozione del regolamento di gestione del processo o di attività - <b>SI/NO</b>	
<b>Semplificazione</b>	Verifica di documentazione sistematizzata e semplificata il processo - <b>SI/NO</b>	
<b>Formazione</b>	Effettuazione di un corso di formazione - <b>SI/NO</b>	
<b>Sensibilizzazione e partecipazione</b>	Numero di iniziative svolte ed evidenza dei contributi raccolti <b>Min. 1 news sul sito</b>	
<b>Rotazione</b>	Percentuale di pratiche relative al processo ruotate sul totale e/o pratiche interessate dalla condivisione delle fasi procedurali <b>2%</b>	
<b>Segnalazione e protezione</b>	Azioni particolari per agevolare, sensibilizzare, garantire i segnalanti <b>Realizzare una brochure da distribuire ai dipendenti con le istruzioni</b>	
<b>Disciplina del conflitto di interessi</b>	Specifiche previsioni su casi particolari di conflitto di interessi tipiche del processo - <b>Da definire con apposito provvedimento entro il 06/06/2023</b>	
<b>Regolazione dei rapporti con i "rappresentanti di lobbies"</b>	Attività volta a regolare il confronto con le lobbies e strumenti di controllo - <b>Da definire con apposito provvedimento entro il 06/06/2023</b>	
<b>Misure specifiche per questo trattamento</b>	<i>Va fatta una particolare attenzione alle gestioni associate e delegate, destinando risorse di personale ad un costante controllo</i>	

\*\*\* \*\*\* L'allegato 1 al PNA 2019 propone una scansione temporale sia delle azioni che del relativo monitoraggio (CFR Tabella n. 6 pag. 45 - All.to 1 PNA 2019); in sede di prima adozione del PIAO si ritiene di stabilire il termine del **30/11/2023**, per fare un primo monitoraggio delle misure e dei relativi indicatori. Nell'aggiornamento al piano 2023 si potrà applicare eventualmente una programmazione più puntuale.



Scheda n. 28 (PIAO 2023); Stima del livello di esposizione al rischio corruttivo e dei successivi trattamento e monitoraggio, del processo denominato:

### Gestione dell'impiantistica sportiva

**Tabella – 3A – termini di approvazione, validazione, monitoraggio ed eventuale riesame \*\*\***

Azione eseguita	Data	Qualifica soggetto
Comunicazione al/ai responsabile/i del/dei settore/i interessati	18/01/2023	Responsabile/i del/dei settore/i interessati
Validazione del R.P.C.T. per l'inserimento nel PIAO 2023	20/07/2023	RPCT
Monitoraggio di RPCT e OIV (nucleo di valutazione)	30/11/2023	RPCT e OIV/Nucleo di Valutazione
Eventuale riesame per aggiornamento PIAO 2024	31/01/2024	RPCT

Il catalogo dei rischi corruttivi a cui questo processo può essere sottoposto è stato definito nel paragrafo 2.5. del PIAO; ma nel 2023 si ritiene oltremodo complessa una specifica individuazione per ciascun processo dei singoli rischi; pertanto la stima effettuata è relativa, non ad uno specifico rischio corruttivo, ma ad un **generico pericolo di eventi corruttivi**.

**Tabella – 3B – stima di livello di esposizione al rischio corruttivo**

Indicatori per la stima quantitativa (CFR BOX n. 9 pag. 34 - All.to 1 PNA 2019)	Punti *	Note di monitoraggio
<b>Livello di interesse "esterno"</b> : la presenza di interessi, anche economici, rilevanti e di benefici per i destinatari del processo determina un incremento del rischio	2	
<b>Grado di discrezionalità del decisore interno</b> : la presenza di un processo decisionale altamente discrezionale determina un incremento del rischio rispetto ad un processo decisionale altamente vincolato;	3	
<b>Manifestazione di eventi corruttivi in passato</b> : se l'attività è stata già oggetto di eventi corruttivi in passato nell'amministrazione o in altre realtà simili, il rischio aumenta;	5	
<b>Opacità del processo decisionale</b> : l'adozione di strumenti di trasparenza sostanziale, e non solo formale, riduce il rischio;	2	
<b>Scarsa collaborazione del responsabile del processo o dell'attività nella costruzione, aggiornamento e monitoraggio del piano</b> : la scarsa collaborazione può segnalare un deficit di attenzione al tema	1	
<b>Mancata attuazione delle misure di trattamento</b> : l'attuazione di misure di trattamento si associa ad una minore possibilità di accadimento di fatti corruttivi	1	
<b>Totale</b>	<b>14</b>	Punt. massimo ** <b>5</b> Punt. Medio ** <b>2,33</b>

\* Nessuna probabilità = 0; Poco probabile = 1; Probabile 3; Altamente probabile = 5; Accertato negli ultimi 5 anni = 7

\*\* Il punteggio massimo è quello assegnato ad almeno un indicatore; il punteggio medio è quello ottenuto dal totale/6 (n. indicatori)

**Tabella - 3C: Stima qualitativa del rischio corruttivo**

Secondo una valutazione basata sui parametri di cui al paragrafo 2.9. - riquadro azzurro - del PIAO (CFR BOX n. 8 pag. 34 - All.to 1 PNA 2019) il responsabile o i responsabili di settore interessati ritengono che questo processo sia esposto a rischio corruttivo in questi termini:

L'assegnazione della gestione di impianti a soggetti esterni, specie quando sussiste la rilevanza economica, possono implicare molta attenzione da parte di soggetti esterni. La nostra amministrazione non ha avuto episodi, ma in altre si registrano anche

**Tabella – 3D – misure generali per l'abbattimento del rischio da applicare a questo trattamento**

Per abbattere il rischio corruttivo come delineato nelle tabelle 3B e 3C si ritiene che nel triennio vadano applicate queste misure di carattere generale, da sottoporre a monitoraggio **al termine di ogni esercizio\*\*\*** prima dell'aggiornamento del PIAO:

Misure generali (CFR box n. 11 pag. 40 – All.to 1 PNA 2019)	Indicatori di monitoraggio richiesti (CFR Tabella n. 5 pag. 44 - All.to 1 PNA 2019)	Esiti del monitoraggio
<b>Controllo</b>	Percentuale di controlli effettuati su numero di pratiche/provvedimenti .. <b>10%</b>	
<b>Trasparenza</b>	Percentuale di atti pubblicati relativi al processo in questione - <b>100%</b> Salvo privacy	
<b>Definizione di standard di comportamento</b>	Numero di incontri o comunicazioni effettuate - <b>Min. 1 ordine di servizio</b>	
<b>Regolamentazione</b>	Verifica adozione del regolamento di gestione del processo o di attività - <b>SI/NO</b>	
<b>Semplificazione</b>	Verifica di documentazione sistematizzata e semplificata il processo - <b>SI/NO</b>	
<b>Formazione</b>	Effettuazione di un corso di formazione - <b>SI/NO</b>	
<b>Sensibilizzazione e partecipazione</b>	Numero di iniziative svolte ed evidenza dei contributi raccolti <b>Min. 1 news sul sito</b>	
<b>Rotazione</b>	Percentuale di pratiche relative al processo ruotate sul totale e/o pratiche interessate dalla condivisione delle fasi procedurali <b>2%</b>	
<b>Segnalazione e protezione</b>	Azioni particolari per agevolare, sensibilizzare, garantire i segnalanti <b>Realizzare una brochure da distribuire ai dipendenti con le istruzioni</b>	
<b>Disciplina del conflitto di interessi</b>	Specifiche previsioni su casi particolari di conflitto di interessi tipiche del processo - <b>Da definire con apposito provvedimento entro il 06/06/2023</b>	
<b>Regolazione dei rapporti con i "rappresentanti di lobbies"</b>	Attività volta a regolare il confronto con le lobbies e strumenti di controllo - <b>Da definire con apposito provvedimento entro il 06/06/2023</b>	
<b>Misure specifiche per questo trattamento</b>	<i>Si raccomanda la massima trasparenza e la pedissequa osservanza di norme e regolamenti</i>	

\*\*\* \*\*\* L'allegato 1 al PNA 2019 propone una scansione temporale sia delle azioni che del relativo monitoraggio (CFR Tabella n. 6 pag. 45 - All.to 1 PNA 2019); in sede di prima adozione del PIAO si ritiene di stabilire il termine del **30/11/2023**, per fare un primo monitoraggio delle misure e dei relativi indicatori. Nell'aggiornamento al piano 2023 si potrà applicare eventualmente una programmazione più puntuale.

Scheda n. 2 (PIAO 2023); **Stima del livello di esposizione al rischio corruttivo e dei successivi trattamento e monitoraggio**, del processo denominato:  
**Rilascio autorizzazioni e permessi di edilizia privata**

**Tabella – 3A – termini di approvazione, validazione, monitoraggio ed eventuale riesame \*\*\***

Azione eseguita	Data	Qualifica soggetto
Comunicazione al/ai responsabile/i del/dei settore/i interessati	18/01/2023	Responsabile/i del/dei settore/i interessati
Validazione del R.P.C.T. per l'inserimento nel PIAO 2023	20/07/2023	RPCT
Monitoraggio di RPCT e OIV (nucleo di valutazione)	30/11/2023	RPCT e OIV/Nucleo di Valutazione
Eventuale riesame per aggiornamento PIAO 2024	31/01/2024	RPCT

Il catalogo dei rischi corruttivi a cui questo processo può essere sottoposto è stato definito nel paragrafo 2.5. del PIAO; ma nel 2023 si ritiene oltremodo complessa una specifica individuazione per ciascun processo dei singoli rischi; pertanto la stima effettuata è relativa, non ad uno specifico rischio corruttivo, ma ad un **generico pericolo di eventi corruttivi**.

**Tabella – 3B – stima di livello di esposizione al rischio corruttivo**

Indicatori per la stima quantitativa (CFR BOX n. 9 pag. 34 - All.to 1 PNA 2019)	Punti *	Note di monitoraggio
<b>Livello di interesse "esterno":</b> la presenza di interessi, anche economici, rilevanti e di benefici per i destinatari del processo determina un incremento del rischio	4	
<b>Grado di discrezionalità del decisore interno:</b> la presenza di un processo decisionale altamente discrezionale determina un incremento del rischio rispetto ad un processo decisionale altamente vincolato;	2	
<b>Manifestazione di eventi corruttivi in passato:</b> se l'attività è stata già oggetto di eventi corruttivi in passato nell'amministrazione o in altre realtà simili, il rischio aumenta;	5	
<b>Opacità del processo decisionale:</b> l'adozione di strumenti di trasparenza sostanziale, e non solo formale, riduce il rischio;	2	
<b>Scarsa collaborazione del responsabile del processo o dell'attività nella costruzione, aggiornamento e monitoraggio del piano:</b> la scarsa collaborazione può segnalare un deficit di attenzione al tema	0	
<b>Mancata attuazione delle misure di trattamento:</b> l'attuazione di misure di trattamento si associa ad una minore possibilità di accadimento di fatti corruttivi	0	
<b>Totale</b>	<b>13</b>	Punt. massimo ** 5 Punt. Medio ** 2,17

\* Nessuna probabilità = 0; Poco probabile = 1; Probabile 3; Altamente probabile = 5; Accertato negli ultimi 5 anni = 7

\*\* Il punteggio massimo è quello assegnato ad almeno un indicatore; il punteggio medio è quello ottenuto dal totale/6 (n. indicatori)

**Tabella - 3C: Stima qualitativa del rischio corruttivo**

Secondo una valutazione basata sui parametri di cui al paragrafo 2.9. - riquadro azzurro - del PIAO (CFR BOX n. 8 pag. 34 - All.to 1 PNA 2019) il responsabile o i responsabili di settore interessati ritengono che questo processo sia esposto a rischio corruttivo in questi termini:

*Il processo registra rilevanti interessi economici. La nostra amministrazione non ha avuto episodi, ma in altre si registrano anche episodi corruttivi*

**Tabella – 3D – misure generali per l'abbattimento del rischio da applicare a questo trattamento**

Per abbattere il rischio corruttivo come delineato nelle tabelle 3B e 3C si ritiene che nel triennio vadano applicate queste misure di carattere generale, da sottoporre a monitoraggio **al termine di ogni esercizio\*\*\*** prima dell'aggiornamento del PIAO:

Misure generali (CFR box n. 11 pag. 40 – All.to 1 PNA 2019)	Indicatori di monitoraggio richiesti (CFR Tabella n. 5 pag. 44 - All.to 1 PNA 2019)	Esiti del monitoraggio
<b>Controllo</b>	Percentuale di controlli effettuati su numero di pratiche/provvedimenti .. <b>10%</b>	
<b>Trasparenza</b>	Percentuale di atti pubblicati relativi al processo in questione - <b>100%</b> Salvo privacy	
<b>Definizione di standard di comportamento</b>	Numero di incontri o comunicazioni effettuate - <b>Min. 1 ordine di servizio</b>	
<b>Regolamentazione</b>	Verifica adozione del regolamento di gestione del processo o di attività - <b>SI/NO</b>	
<b>Semplificazione</b>	Verifica di documentazione sistematizzata e semplificata il processo - <b>SI/NO</b>	
<b>Formazione</b>	Effettuazione di un corso di formazione - <b>SI/NO</b>	
<b>Sensibilizzazione e partecipazione</b>	Numero di iniziative svolte ed evidenza dei contributi raccolti <b>Min. 1 news sul sito</b>	
<b>Rotazione</b>	Percentuale di pratiche relative al processo ruotate sul totale e/o pratiche interessate dalla condivisione delle fasi procedurali <b>2%</b>	
<b>Segnalazione e protezione</b>	Azioni particolari per agevolare, sensibilizzare, garantire i segnalanti <b>Realizzare una brochure da distribuire ai dipendenti con le istruzioni</b>	
<b>Disciplina del conflitto di interessi</b>	Specifiche previsioni su casi particolari di conflitto di interessi tipiche del processo - <b>Da definire con apposito provvedimento entro il 06/06/2023</b>	
<b>Regolazione dei rapporti con i "rappresentanti di lobbies"</b>	Attività volta a regolare il confronto con le lobbies e strumenti di controllo - <b>Da definire con apposito provvedimento entro il 06/06/2023</b>	
<b>Misure specifiche per questo trattamento</b>	<i>Si raccomanda la massima trasparenza e la pedissequa osservanza di norme e regolamenti</i>	

\*\*\* \*\*\* L'allegato 1 al PNA 2019 propone una scansione temporale sia delle azioni che del relativo monitoraggio (CFR Tabella n. 6 pag. 45 - All.to 1 PNA 2019); in sede di prima adozione del PIAO si ritiene di stabilire il termine del **30/11/2023**, per fare un primo monitoraggio delle misure e dei relativi indicatori.

Nell'aggiornamento al piano 2023 si potrà applicare eventualmente una programmazione più puntuale.



Scheda n. 6 (PIAO 2023); **Stima del livello di esposizione al rischio corruttivo e dei successivi trattamento e monitoraggio**, del processo denominato:  
**Autorizzazione all'occupazione del suolo pubblico**

**Tabella – 3A – termini di approvazione, validazione, monitoraggio ed eventuale riesame \*\*\***

Azione eseguita	Data	Qualifica soggetto
Comunicazione al/ai responsabile/i del/dei settore/i interessati	18/01/2023	Responsabile/i del/dei settore/i interessati
Validazione del R.P.C.T. per l'inserimento nel PIAO 2023	20/07/2023	RPCT
Monitoraggio di RPCT e OIV (nucleo di valutazione)	30/11/2023	RPCT e OIV/Nucleo di Valutazione
Eventuale riesame per aggiornamento PIAO 2024	31/01/2024	RPCT

Il catalogo dei rischi corruttivi a cui questo processo può essere sottoposto è stato definito nel paragrafo 2.5. del PIAO; ma nel 2023 si ritiene oltremodo complessa una specifica individuazione per ciascun processo dei singoli rischi; pertanto la stima effettuata è relativa, non ad uno specifico rischio corruttivo, ma ad un **generico pericolo di eventi corruttivi**.

**Tabella – 3B – stima di livello di esposizione al rischio corruttivo**

Indicatori per la stima quantitativa (CFR BOX n. 9 pag. 34 - All.to 1 PNA 2019)	Punti *	Note di monitoraggio
<b>Livello di interesse "esterno":</b> la presenza di interessi, anche economici, rilevanti e di benefici per i destinatari del processo determina un incremento del rischio	4	
<b>Grado di discrezionalità del decisore interno:</b> la presenza di un processo decisionale altamente discrezionale determina un incremento del rischio rispetto ad un processo decisionale altamente vincolato;	3	
<b>Manifestazione di eventi corruttivi in passato:</b> se l'attività è stata già oggetto di eventi corruttivi in passato nell'amministrazione o in altre realtà simili, il rischio aumenta;	4	
<b>Opacità del processo decisionale:</b> l'adozione di strumenti di trasparenza sostanziale, e non solo formale, riduce il rischio;	2	
<b>Scarsa collaborazione del responsabile del processo o dell'attività nella costruzione, aggiornamento e monitoraggio del piano:</b> la scarsa collaborazione può segnalare un deficit di attenzione al tema	0	
<b>Mancata attuazione delle misure di trattamento:</b> l'attuazione di misure di trattamento si associa ad una minore possibilità di accadimento di fatti corruttivi	0	
<b>Totale</b>	<b>13</b>	Punt. massimo ** 4 Punt. Medio ** 2,17

\* Nessuna probabilità = 0; Poco probabile = 1; Probabile 3; Altamente probabile = 5; Accertato negli ultimi 5 anni = 7

\*\* Il punteggio massimo è quello assegnato ad almeno un indicatore; il punteggio medio è quello ottenuto dal totale/6 (n. indicatori)

**Tabella - 3C: Stima qualitativa del rischio corruttivo**

Secondo una valutazione basata sui parametri di cui al paragrafo 2.9. - riquadro azzurro - del PIAO (CFR BOX n. 8 pag. 34 - All.to 1 PNA 2019) il responsabile o i responsabili di settore interessati ritengono che questo processo sia esposto a rischio corruttivo in questi termini:

*Il processo registra rilevanti interessi economici. La nostra amministrazione non ha avuto episodi, ma in altre si registrano anche episodi corruttivi*

**Tabella – 3D – misure generali per l'abbattimento del rischio da applicare a questo trattamento**

Per abbattere il rischio corruttivo come delineato nelle tabelle 3B e 3C si ritiene che nel triennio vadano applicate queste misure di carattere generale, da sottoporre a monitoraggio **al termine di ogni esercizio\*\*\*** prima dell'aggiornamento del PIAO:

Misure generali (CFR box n. 11 pag. 40 – All.to 1 PNA 2019)	Indicatori di monitoraggio richiesti (CFR Tabella n. 5 pag. 44 - All.to 1 PNA 2019)	Esiti del monitoraggio
<b>Controllo</b>	Percentuale di controlli effettuati su numero di pratiche/provvedimenti .. <b>10%</b>	
<b>Trasparenza</b>	Percentuale di atti pubblicati relativi al processo in questione - <b>100%</b> Salvo privacy	
<b>Definizione di standard di comportamento</b>	Numero di incontri o comunicazioni effettuate - <b>Min. 1 ordine di servizio</b>	
<b>Regolamentazione</b>	Verifica adozione del regolamento di gestione del processo o di attività - <b>SI/NO</b>	
<b>Semplificazione</b>	Verifica di documentazione sistematizzata e semplificata il processo - <b>SI/NO</b>	
<b>Formazione</b>	Effettuazione di un corso di formazione - <b>SI/NO</b>	
<b>Sensibilizzazione e partecipazione</b>	Numero di iniziative svolte ed evidenza dei contributi raccolti <b>Min. 1 news sul sito</b>	
<b>Rotazione</b>	Percentuale di pratiche relative al processo ruotate sul totale e/o pratiche interessate dalla condivisione delle fasi procedurali <b>2%</b>	
<b>Segnalazione e protezione</b>	Azioni particolari per agevolare, sensibilizzare, garantire i segnalanti <b>Realizzare una brochure da distribuire ai dipendenti con le istruzioni</b>	
<b>Disciplina del conflitto di interessi</b>	Specifiche previsioni su casi particolari di conflitto di interessi tipiche del processo - <b>Da definire con apposito provvedimento entro il 06/06/2023</b>	
<b>Regolazione dei rapporti con i "rappresentanti di lobbies"</b>	Attività volta a regolare il confronto con le lobbies e strumenti di controllo - <b>Da definire con apposito provvedimento entro il 06/06/2023</b>	
<b>Misure specifiche per questo trattamento</b>	<i>Si raccomanda la massima trasparenza e la pedissequa osservanza di norme e regolamenti</i>	

\*\*\* \*\*\* L'allegato 1 al PNA 2019 propone una scansione temporale sia delle azioni che del relativo monitoraggio (CFR Tabella n. 6 pag. 45 - All.to 1 PNA 2019); in sede di prima adozione del PIAO si ritiene di stabilire il termine del **30/11/2023**, per fare un primo monitoraggio delle misure e dei relativi indicatori. Nell'aggiornamento al piano 2023 si potrà applicare eventualmente una programmazione più puntuale.

Scheda n. 23 (PIAO 2023); Stima del livello di esposizione al rischio corruttivo e dei successivi trattamento e monitoraggio, del processo denominato:  
**Gestione dell'Edilizia residenziale pubblica ed emergenza abitativa**

**Tabella – 3A – termini di approvazione, validazione, monitoraggio ed eventuale riesame \*\*\***

Azione eseguita	Data	Qualifica soggetto
Comunicazione al/ai responsabile/i del/dei settore/i interessati	18/01/2023	Responsabile/i del/dei settore/i interessati
Validazione del R.P.C.T. per l'inserimento nel PIAO 2023	20/07/2023	RPCT
Monitoraggio di RPCT e OIV (nucleo di valutazione)	30/11/2023	RPCT e OIV/Nucleo di Valutazione
Eventuale riesame per aggiornamento PIAO 2024	31/01/2024	RPCT

Il catalogo dei rischi corruttivi a cui questo processo può essere sottoposto è stato definito nel paragrafo 2.5. del PIAO; ma nel 2023 si ritiene oltremodo complessa una specifica individuazione per ciascun processo dei singoli rischi; pertanto la stima effettuata è relativa, non ad uno specifico rischio corruttivo, ma ad un **generico pericolo di eventi corruttivi**.

**Tabella – 3B – stima di livello di esposizione al rischio corruttivo**

Indicatori per la stima quantitativa (CFR BOX n. 9 pag. 34 - All.to 1 PNA 2019)	Punti *	Note di monitoraggio	
<b>Livello di interesse "esterno":</b> la presenza di interessi, anche economici, rilevanti e di benefici per i destinatari del processo determina un incremento del rischio	2		
<b>Grado di discrezionalità del decisore interno:</b> la presenza di un processo decisionale altamente discrezionale determina un incremento del rischio rispetto ad un processo decisionale altamente vincolato;	4		
<b>Manifestazione di eventi corruttivi in passato:</b> se l'attività è stata già oggetto di eventi corruttivi in passato nell'amministrazione o in altre realtà simili, il rischio aumenta;	4		
<b>Opacità del processo decisionale:</b> l'adozione di strumenti di trasparenza sostanziale, e non solo formale, riduce il rischio;	1		
<b>Scarsa collaborazione del responsabile del processo o dell'attività nella costruzione, aggiornamento e monitoraggio del piano:</b> la scarsa collaborazione può segnalare un deficit di attenzione al tema	1		
<b>Mancata attuazione delle misure di trattamento:</b> l'attuazione di misure di trattamento si associa ad una minore possibilità di accadimento di fatti corruttivi	1		
<b>Totale</b>	<b>13</b>	Punt. massimo ** <b>5</b>	Punt. Medio ** <b>2,17</b>

\* Nessuna probabilità = 0; Poco probabile = 1; Probabile 3; Altamente probabile = 5; Accertato negli ultimi 5 anni = 7

\*\* Il punteggio massimo è quello assegnato ad almeno un indicatore; il punteggio medio è quello ottenuto dal totale/6 (n. indicatori)

**Tabella - 3C: Stima qualitativa del rischio corruttivo**

Secondo una valutazione basata sui parametri di cui al paragrafo 2.9. - riquadro azzurro - del PIAO (CFR BOX n. 8 pag. 34 - All.to 1 PNA 2019) il responsabile o i responsabili di settore interessati ritengono che questo processo sia esposto a rischio corruttivo in questi termini:

*L'effettuazione delle graduatorie e dei parametri per le emergenze abitative possono implicare molta attenzione da parte di soggetti esterni. La nostra amministrazione non ha avuto episodi, ma in altre si registrano anche episodi corruttivi*

**Tabella – 3D – misure generali per l'abbattimento del rischio da applicare a questo trattamento**

Per abbattere il rischio corruttivo come delineato nelle tabelle 3B e 3C si ritiene che nel triennio vadano applicate queste misure di carattere generale, da sottoporre a monitoraggio **al termine di ogni esercizio\*\*\*** prima dell'aggiornamento del PIAO:

Misure generali (CFR box n. 11 pag. 40 – All.to 1 PNA 2019)	Indicatori di monitoraggio richiesti (CFR Tabella n. 5 pag. 44 - All.to 1 PNA 2019)	Esiti del monitoraggio
<b>Controllo</b>	Percentuale di controlli effettuati su numero di pratiche/provvedimenti .. <b>10%</b>	
<b>Trasparenza</b>	Percentuale di atti pubblicati relativi al processo in questione - <b>100% Salvo privacy</b>	
<b>Definizione di standard di comportamento</b>	Numero di incontri o comunicazioni effettuate - <b>Min. 1 ordine di servizio</b>	
<b>Regolamentazione</b>	Verifica adozione del regolamento di gestione del processo o di attività - <b>SI/NO</b>	
<b>Semplificazione</b>	Verifica di documentazione sistematizzata e semplificata il processo - <b>SI/NO</b>	
<b>Formazione</b>	Effettuazione di un corso di formazione - <b>SI/NO</b>	
<b>Sensibilizzazione e partecipazione</b>	Numero di iniziative svolte ed evidenza dei contributi raccolti <b>Min. 1 news sul sito</b>	
<b>Rotazione</b>	Percentuale di pratiche relative al processo ruotate sul totale e/o pratiche interessate dalla condivisione delle fasi procedurali <b>2%</b>	
<b>Segnalazione e protezione</b>	Azioni particolari per agevolare, sensibilizzare, garantire i segnalanti <b>Realizzare una brochure da distribuire ai dipendenti con le istruzioni</b>	
<b>Disciplina del conflitto di interessi</b>	Specifiche previsioni su casi particolari di conflitto di interessi tipiche del processo - <b>Da definire con apposito provvedimento entro il 06/06/2023</b>	
<b>Regolazione dei rapporti con i "rappresentanti di lobbies"</b>	Attività volta a regolare il confronto con le lobbies e strumenti di controllo - <b>Da definire con apposito provvedimento entro il 06/06/2023</b>	
<b>Misure specifiche per questo trattamento</b>	<i>Si raccomanda la massima trasparenza e la pedissequa osservanza di norme e regolamenti. Vanno fatti bandi pubblici, specie quando sono previsti sovvenzioni al sistema produttivo e agli enti di cittadinanza attiva.</i>	

\*\*\* L'allegato 1 al PNA 2019 propone una scansione temporale sia delle azioni che del relativo monitoraggio (CFR Tabella n. 6 pag. 45 - All.to 1 PNA 2019); in sede di prima adozione del PIAO si ritiene di stabilire il termine del **30/11/2023**, per fare un primo monitoraggio delle misure e dei relativi indicatori.

Nell'aggiornamento al piano 2023 si potrà applicare eventualmente una programmazione più puntuale.

Scheda n. 12 (PIAO 2023); Stima del livello di esposizione al rischio corruttivo e dei successivi trattamento e monitoraggio, del processo denominato:

**Selezione per l'assunzione/ progressione e gestione del personale**

**Tabella – 3A – termini di approvazione, validazione, monitoraggio ed eventuale riesame \*\*\***

Azione eseguita	Data	Qualifica soggetto
Comunicazione al/ai responsabile/i del/dei settore/i interessati	18/01/2023	Responsabile/i del/dei settore/i interessati
Validazione del R.P.C.T. per l'inserimento nel PIAO 2023	20/07/2023	RPCT
Monitoraggio di RPCT e OIV (nucleo di valutazione)	30/11/2023	RPCT e OIV/Nucleo di Valutazione
Eventuale riesame per aggiornamento PIAO 2024	31/01/2024	RPCT

Il catalogo dei rischi corruttivi a cui questo processo può essere sottoposto è stato definito nel paragrafo 2.5. del PIAO; ma nel 2023 si ritiene oltremodo complessa una specifica individuazione per ciascun processo dei singoli rischi; pertanto la stima effettuata è relativa, non ad uno specifico rischio corruttivo, ma ad un **generico pericolo di eventi corruttivi**.

**Tabella – 3B – stima di livello di esposizione al rischio corruttivo**

Indicatori per la stima quantitativa (CFR BOX n. 9 pag. 34 - All.to 1 PNA 2019)	Punti *	Note di monitoraggio	
<b>Livello di interesse "esterno":</b> la presenza di interessi, anche economici, rilevanti e di benefici per i destinatari del processo determina un incremento del rischio	5		
<b>Grado di discrezionalità del decisore interno:</b> la presenza di un processo decisionale altamente discrezionale determina un incremento del rischio rispetto ad un processo decisionale altamente vincolato;	0		
<b>Manifestazione di eventi corruttivi in passato:</b> se l'attività è stata già oggetto di eventi corruttivi in passato nell'amministrazione o in altre realtà simili, il rischio aumenta;	7		
<b>Opacità del processo decisionale:</b> l'adozione di strumenti di trasparenza sostanziale, e non solo formale, riduce il rischio;	0		
<b>Scarsa collaborazione del responsabile del processo o dell'attività nella costruzione, aggiornamento e monitoraggio del piano:</b> la scarsa collaborazione può segnalare un deficit di attenzione al tema	1		
<b>Mancata attuazione delle misure di trattamento:</b> l'attuazione di misure di trattamento si associa ad una minore possibilità di accadimento di fatti corruttivi	0		
<b>Totale</b>	<b>13</b>	Punt. massimo ** <b>5</b>	Punt. Medio ** <b>2,17</b>

\* Nessuna probabilità = 0; Poco probabile = 1; Probabile 3; Altamente probabile = 5; Accertato negli ultimi 5 anni = 7

\*\* Il punteggio massimo è quello assegnato ad almeno un indicatore; il punteggio medio è quello ottenuto dal totale/6 (n. indicatori)

**Tabella - 3C: Stima qualitativa del rischio corruttivo**

Secondo una valutazione basata sui parametri di cui al paragrafo 2.9. - riquadro azzurro - del PIAO (CFR BOX n. 8 pag. 34 - All.to 1 PNA 2019) il responsabile o i responsabili di settore interessati ritengono che questo processo sia esposto a rischio corruttivo in questi termini:

In altre amministrazioni si è registrato più di un episodio corruttivo. Nel 2021 in questa amministrazione un dipendente è stato sottoposto a provvedimento disciplinare per assenteismo

**Tabella – 3D – misure generali per l'abbattimento del rischio da applicare a questo trattamento**

Per abbattere il rischio corruttivo come delineato nelle tabelle 3B e 3C si ritiene che nel triennio vadano applicate queste misure di carattere generale, da sottoporre a monitoraggio **al termine di ogni esercizio\*\*\*** prima dell'aggiornamento del PIAO:

Misure generali (CFR box n. 11 pag. 40 – All.to 1 PNA 2019)	Indicatori di monitoraggio richiesti (CFR Tabella n. 5 pag. 44 - All.to 1 PNA 2019)	Esiti del monitoraggio
<b>Controllo</b>	Percentuale di controlli effettuati su numero di pratiche/provvedimenti .. <b>10%</b>	
<b>Trasparenza</b>	Percentuale di atti pubblicati relativi al processo in questione - <b>100% Salvo privacy</b>	
<b>Definizione di standard di comportamento</b>	Numero di incontri o comunicazioni effettuate - <b>Min. 1 ordine di servizio</b>	
<b>Regolamentazione</b>	Verifica adozione del regolamento di gestione del processo o di attività - <b>SI/NO</b>	
<b>Semplificazione</b>	Verifica di documentazione sistematizzata e semplificata il processo - <b>SI/NO</b>	
<b>Formazione</b>	Effettuazione di un corso di formazione - <b>SI/NO</b>	
<b>Sensibilizzazione e partecipazione</b>	Numero di iniziative svolte ed evidenza dei contributi raccolti <b>Min. 1 news sul sito</b>	
<b>Rotazione</b>	Percentuale di pratiche relative al processo ruotate sul totale e/o pratiche interessate dalla condivisione delle fasi procedurali <b>2%</b>	
<b>Segnalazione e protezione</b>	Azioni particolari per agevolare, sensibilizzare, garantire i segnalanti <b>Realizzare una brochure da distribuire ai dipendenti con le istruzioni</b>	
<b>Disciplina del conflitto di interessi</b>	Specifiche previsioni su casi particolari di conflitto di interessi tipiche del processo - <b>Da definire con apposito provvedimento entro il 06/06/2023</b>	
<b>Regolazione dei rapporti con i "rappresentanti di lobbies"</b>	Attività volta a regolare il confronto con le lobbies e strumenti di controllo - <b>Da definire con apposito provvedimento entro il 06/06/2023</b>	
<b>Misure specifiche per questo trattamento</b>	<i>Si raccomanda la massima trasparenza e la pedissequa osservanza di norme e regolamenti - va fatta particolare attenzione alla nomina dei commissari. Attenzione alle presenze dei dipendenti presso l'ente.</i>	

\*\*\* \*\*\* L'allegato 1 al PNA 2019 propone una scansione temporale sia delle azioni che del relativo monitoraggio (CFR Tabella n. 6 pag. 45 - All.to 1 PNA 2019); in sede di prima adozione del PIAO si ritiene di stabilire il termine del **30/11/2023**, per fare un primo monitoraggio delle misure e dei relativi indicatori.

Nell'aggiornamento al piano 2023 si potrà applicare eventualmente una programmazione più puntuale.



Scheda n. 1 (PIAO 2023); Stima del livello di esposizione al rischio corruttivo e dei successivi trattamento e monitoraggio, del processo denominato:

### Rilascio di patrocini

**Tabella – 3A – termini di approvazione, validazione, monitoraggio ed eventuale riesame \*\*\***

Azione eseguita	Data	Qualifica soggetto
Comunicazione al/ai responsabile/i del/dei settore/i interessati	18/01/2023	Responsabile/i del/dei settore/i interessati
Validazione del R.P.C.T. per l'inserimento nel PIAO 2023	20/07/2023	RPCT
Monitoraggio di RPCT e OIV (nucleo di valutazione)	30/11/2023	RPCT e OIV/Nucleo di Valutazione
Eventuale riesame per aggiornamento PIAO 2024	31/01/2024	RPCT

Il catalogo dei rischi corruttivi a cui questo processo può essere sottoposto è stato definito nel paragrafo 2.5. del PIAO; ma nel 2023 si ritiene oltremodo complessa una specifica individuazione per ciascun processo dei singoli rischi; pertanto la stima effettuata è relativa, non ad uno specifico rischio corruttivo, ma ad un **generico pericolo di eventi corruttivi**.

**Tabella – 3B – stima di livello di esposizione al rischio corruttivo**

Indicatori per la stima quantitativa (CFR BOX n. 9 pag. 34 - All.to 1 PNA 2019)	Punti *	Note di monitoraggio	
<b>Livello di interesse "esterno":</b> la presenza di interessi, anche economici, rilevanti e di benefici per i destinatari del processo determina un incremento del rischio	3		
<b>Grado di discrezionalità del decisore interno:</b> la presenza di un processo decisionale altamente discrezionale determina un incremento del rischio rispetto ad un processo decisionale altamente vincolato;	3		
<b>Manifestazione di eventi corruttivi in passato:</b> se l'attività è stata già oggetto di eventi corruttivi in passato nell'amministrazione o in altre realtà simili, il rischio aumenta;	2		
<b>Opacità del processo decisionale:</b> l'adozione di strumenti di trasparenza sostanziale, e non solo formale, riduce il rischio;	2		
<b>Scarsa collaborazione del responsabile del processo o dell'attività nella costruzione, aggiornamento e monitoraggio del piano:</b> la scarsa collaborazione può segnalare un deficit di attenzione al tema	1		
<b>Mancata attuazione delle misure di trattamento:</b> l'attuazione di misure di trattamento si associa ad una minore possibilità di accadimento di fatti corruttivi	1		
<b>Totale</b>	<b>12</b>	Punt. massimo ** <b>3</b>	Punt. Medio ** <b>2,00</b>

\* Nessuna probabilità = 0; Poco probabile = 1; Probabile 3; Altamente probabile = 5; Accertato negli ultimi 5 anni = 7

\*\* Il punteggio massimo è quello assegnato ad almeno un indicatore; il punteggio medio è quello ottenuto dal totale/6 (n. indicatori)

**Tabella - 3C: Stima qualitativa del rischio corruttivo**

Secondo una valutazione basata sui parametri di cui al paragrafo 2.9. - riquadro azzurro - del PIAO (CFR BOX n. 8 pag. 34 - All.to 1 PNA 2019) il responsabile o i responsabili di settore interessati ritengono che questo processo sia esposto a rischio corruttivo in questi termini:

Il rilascio del patrocinio, specie se oneroso, può implicare molta attenzione da parte di soggetti esterni. La nostra amministrazione non ha avuto episodi, ma in altre si registrano anche episodi corruttivi

**Tabella – 3D – misure generali per l'abbattimento del rischio da applicare a questo trattamento**

Per abbattere il rischio corruttivo come delineato nelle tabelle 3B e 3C si ritiene che nel triennio vadano applicate queste misure di carattere generale, da sottoporre a monitoraggio **al termine di ogni esercizio\*\*\*** prima dell'aggiornamento del PIAO:

Misure generali (CFR box n. 11 pag. 40 – All.to 1 PNA 2019)	Indicatori di monitoraggio richiesti (CFR Tabella n. 5 pag. 44 - All.to 1 PNA 2019)	Esiti del monitoraggio
<b>Controllo</b>	Percentuale di controlli effettuati su numero di pratiche/provvedimenti .. <b>10%</b>	
<b>Trasparenza</b>	Percentuale di atti pubblicati relativi al processo in questione <b>- 100% Salvo privacy</b>	
<b>Definizione di standard di comportamento</b>	Numero di incontri o comunicazioni effettuate <b>- Min. 1 ordine di servizio</b>	
<b>Regolamentazione</b>	Verifica adozione del regolamento di gestione del processo o di attività <b>- SI/NO</b>	
<b>Semplificazione</b>	Verifica di documentazione sistematizzata e semplificata il processo <b>- SI/NO</b>	
<b>Formazione</b>	Effettuazione di un corso di formazione <b>- SI/NO</b>	
<b>Sensibilizzazione e partecipazione</b>	Numero di iniziative svolte ed evidenza dei contributi raccolti <b>Min. 1 news sul sito</b>	
<b>Rotazione</b>	Percentuale di pratiche relative al processo ruotate sul totale e/o pratiche interessate dalla condivisione delle fasi procedurali <b>2%</b>	
<b>Segnalazione e protezione</b>	Azioni particolari per agevolare, sensibilizzare, garantire i segnalanti <b>Realizzare una brochure da distribuire ai dipendenti con le istruzioni</b>	
<b>Disciplina del conflitto di interessi</b>	Specifiche previsioni su casi particolari di conflitto di interessi tipiche del processo - <b>Da definire con apposito provvedimento entro il 06/06/2023</b>	
<b>Regolazione dei rapporti con i "rappresentanti di lobbies"</b>	Attività volta a regolare il confronto con le lobbies e strumenti di controllo - <b>Da definire con apposito provvedimento entro il 06/06/2023</b>	
<b>Misure specifiche per questo trattamento</b>	<i>Seguire in modo puntuale il regolamento comunale</i>	

\*\*\* \*\*\* L'allegato 1 al PNA 2019 propone una scansione temporale sia delle azioni che del relativo monitoraggio (CFR Tabella n. 6 pag. 45 - All.to 1 PNA 2019); in sede di prima adozione del PIAO si ritiene di stabilire il termine del **30/11/2023**, per fare un primo monitoraggio delle misure e dei relativi indicatori.

Nell'aggiornamento al piano 2023 si potrà applicare eventualmente una programmazione più puntuale.

Scheda n. 7 (PIAO 2023); **Stima del livello di esposizione al rischio corruttivo e dei successivi trattamento e monitoraggio**, del processo denominato:  
**Autorizzazioni per spettacoli, intrattenimenti e simili**

**Tabella – 3A – termini di approvazione, validazione, monitoraggio ed eventuale riesame \*\*\***

Azione eseguita	Data	Qualifica soggetto
Comunicazione al/ai responsabile/i del/dei settore/i interessati	18/01/2023	Responsabile/i del/dei settore/i interessati
Validazione del R.P.C.T. per l'inserimento nel PIAO 2023	20/07/2023	RPCT
Monitoraggio di RPCT e OIV (nucleo di valutazione)	30/11/2023	RPCT e OIV/Nucleo di Valutazione
Eventuale riesame per aggiornamento PIAO 2024	31/01/2024	RPCT

Il catalogo dei rischi corruttivi a cui questo processo può essere sottoposto è stato definito nel paragrafo 2.5. del PIAO; ma nel 2023 si ritiene oltremodo complessa una specifica individuazione per ciascun processo dei singoli rischi; pertanto la stima effettuata è relativa, non ad uno specifico rischio corruttivo, ma ad un **generico pericolo di eventi corruttivi**.

**Tabella – 3B – stima di livello di esposizione al rischio corruttivo**

Indicatori per la stima quantitativa (CFR BOX n. 9 pag. 34 - All.to 1 PNA 2019)	Punti *	Note di monitoraggio
<b>Livello di interesse "esterno":</b> la presenza di interessi, anche economici, rilevanti e di benefici per i destinatari del processo determina un incremento del rischio	3	
<b>Grado di discrezionalità del decisore interno:</b> la presenza di un processo decisionale altamente discrezionale determina un incremento del rischio rispetto ad un processo decisionale altamente vincolato;	3	
<b>Manifestazione di eventi corruttivi in passato:</b> se l'attività è stata già oggetto di eventi corruttivi in passato nell'amministrazione o in altre realtà simili, il rischio aumenta;	4	
<b>Opacità del processo decisionale:</b> l'adozione di strumenti di trasparenza sostanziale, e non solo formale, riduce il rischio;	2	
<b>Scarsa collaborazione del responsabile del processo o dell'attività nella costruzione, aggiornamento e monitoraggio del piano:</b> la scarsa collaborazione può segnalare un deficit di attenzione al tema	0	
<b>Mancata attuazione delle misure di trattamento:</b> l'attuazione di misure di trattamento si associa ad una minore possibilità di accadimento di fatti corruttivi	0	
<b>Totale</b>	<b>12</b>	Punt. massimo ** 4 Punt. Medio ** 2,00

\* Nessuna probabilità = 0; Poco probabile = 1; Probabile 3; Altamente probabile = 5; Accertato negli ultimi 5 anni = 7

\*\* Il punteggio massimo è quello assegnato ad almeno un indicatore; il punteggio medio è quello ottenuto dal totale/6 (n. indicatori)

**Tabella - 3C: Stima qualitativa del rischio corruttivo**

Secondo una valutazione basata sui parametri di cui al paragrafo 2.9. - riquadro azzurro - del PIAO (CFR BOX n. 8 pag. 34 - All.to 1 PNA 2019) il responsabile o i responsabili di settore interessati ritengono che questo processo sia esposto a rischio corruttivo in questi termini:

*Il processo registra rilevanti interessi economici. La nostra amministrazione non ha avuto episodi, ma in altre si registrano anche episodi corruttivi*

**Tabella – 3D – misure generali per l'abbattimento del rischio da applicare a questo trattamento**

Per abbattere il rischio corruttivo come delineato nelle tabelle 3B e 3C si ritiene che nel triennio vadano applicate queste misure di carattere generale, da sottoporre a monitoraggio **al termine di ogni esercizio\*\*\*** prima dell'aggiornamento del PIAO:

Misure generali (CFR box n. 11 pag. 40 – All.to 1 PNA 2019)	Indicatori di monitoraggio richiesti (CFR Tabella n. 5 pag. 44 - All.to 1 PNA 2019)	Esiti del monitoraggio
<b>Controllo</b>	Percentuale di controlli effettuati su numero di pratiche/provvedimenti .. <b>10%</b>	
<b>Trasparenza</b>	Percentuale di atti pubblicati relativi al processo in questione <b>- 100% Salvo privacy</b>	
<b>Definizione di standard di comportamento</b>	Numero di incontri o comunicazioni effettuate <b>- Min. 1 ordine di servizio</b>	
<b>Regolamentazione</b>	Verifica adozione del regolamento di gestione del processo o di attività <b>- SI/NO</b>	
<b>Semplificazione</b>	Verifica di documentazione sistematizzata e semplificata il processo <b>- SI/NO</b>	
<b>Formazione</b>	Effettuazione di un corso di formazione <b>- SI/NO</b>	
<b>Sensibilizzazione e partecipazione</b>	Numero di iniziative svolte ed evidenza dei contributi raccolti <b>Min. 1 news sul sito</b>	
<b>Rotazione</b>	Percentuale di pratiche relative al processo ruotate sul totale e/o pratiche interessate dalla condivisione delle fasi procedurali <b>2%</b>	
<b>Segnalazione e protezione</b>	Azioni particolari per agevolare, sensibilizzare, garantire i segnalanti <b>Realizzare una brochure da distribuire ai dipendenti con le istruzioni</b>	
<b>Disciplina del conflitto di interessi</b>	Specifiche previsioni su casi particolari di conflitto di interessi tipiche del processo - <b>Da definire con apposito provvedimento entro il 06/06/2023</b>	
<b>Regolazione dei rapporti con i "rappresentanti di lobbies"</b>	Attività volta a regolare il confronto con le lobbies e strumenti di controllo - <b>Da definire con apposito provvedimento entro il 06/06/2023</b>	
<b>Misure specifiche per questo trattamento</b>	<i>Si raccomanda la massima trasparenza e la pedissequa osservanza di norme e regolamenti</i>	

\*\*\* \*\*\* L'allegato 1 al PNA 2019 propone una scansione temporale sia delle azioni che del relativo monitoraggio (CFR Tabella n. 6 pag. 45 - All.to 1 PNA 2019); in sede di prima adozione del PIAO si ritiene di stabilire il termine del **30/11/2023**, per fare un primo monitoraggio delle misure e dei relativi indicatori.

Nell'aggiornamento al piano 2023 si potrà applicare eventualmente una programmazione più puntuale.

Scheda n. 15 (PIAO 2023); Stima del livello di esposizione al rischio corruttivo e dei successivi trattamento e monitoraggio, del processo denominato:  
**Accertamenti e controlli sugli abusi edilizi e sull'uso del territorio**

**Tabella – 3A – termini di approvazione, validazione, monitoraggio ed eventuale riesame \*\*\***

Azione eseguita	Data	Qualifica soggetto
Comunicazione al/ai responsabile/i del/dei settore/i interessati	18/01/2023	Responsabile/i del/dei settore/i interessati
Validazione del R.P.C.T. per l'inserimento nel PIAO 2023	20/07/2023	RPCT
Monitoraggio di RPCT e OIV (nucleo di valutazione)	30/11/2023	RPCT e OIV/Nucleo di Valutazione
Eventuale riesame per aggiornamento PIAO 2024	31/01/2024	RPCT

Il catalogo dei rischi corruttivi a cui questo processo può essere sottoposto è stato definito nel paragrafo 2.5. del PIAO; ma nel 2023 si ritiene oltremodo complessa una specifica individuazione per ciascun processo dei singoli rischi; pertanto la stima effettuata è relativa, non ad uno specifico rischio corruttivo, ma ad un **generico pericolo di eventi corruttivi**.

**Tabella – 3B – stima di livello di esposizione al rischio corruttivo**

Indicatori per la stima quantitativa (CFR BOX n. 9 pag. 34 - All.to 1 PNA 2019)	Punti *	Note di monitoraggio	
<b>Livello di interesse "esterno":</b> la presenza di interessi, anche economici, rilevanti e di benefici per i destinatari del processo determina un incremento del rischio	3		
<b>Grado di discrezionalità del decisore interno:</b> la presenza di un processo decisionale altamente discrezionale determina un incremento del rischio rispetto ad un processo decisionale altamente vincolato;	2		
<b>Manifestazione di eventi corruttivi in passato:</b> se l'attività è stata già oggetto di eventi corruttivi in passato nell'amministrazione o in altre realtà simili, il rischio aumenta;	3		
<b>Opacità del processo decisionale:</b> l'adozione di strumenti di trasparenza sostanziale, e non solo formale, riduce il rischio;	2		
<b>Scarsa collaborazione del responsabile del processo o dell'attività nella costruzione, aggiornamento e monitoraggio del piano:</b> la scarsa collaborazione può segnalare un deficit di attenzione al tema	1		
<b>Mancata attuazione delle misure di trattamento:</b> l'attuazione di misure di trattamento si associa ad una minore possibilità di accadimento di fatti corruttivi	1		
<b>Totale</b>	<b>12</b>	Punt. massimo ** <b>5</b>	Punt. Medio ** <b>2,00</b>

\* Nessuna probabilità = 0; Poco probabile = 1; Probabile 3; Altamente probabile = 5; Accertato negli ultimi 5 anni = 7

\*\* Il punteggio massimo è quello assegnato ad almeno un indicatore; il punteggio medio è quello ottenuto dal totale/6 (n. indicatori)

**Tabella - 3C: Stima qualitativa del rischio corruttivo**

Secondo una valutazione basata sui parametri di cui al paragrafo 2.9. - riquadro azzurro - del PIAO (CFR BOX n. 8 pag. 34 - All.to 1 PNA 2019) il responsabile o i responsabili di settore interessati ritengono che questo processo sia esposto a rischio corruttivo in questi termini:

In altre amministrazioni si è registrato più di un episodio corruttivo; nella nostra solo qualche ricorso amministrativo.

**Tabella – 3D – misure generali per l'abbattimento del rischio da applicare a questo trattamento**

Per abbattere il rischio corruttivo come delineato nelle tabelle 3B e 3C si ritiene che nel triennio vadano applicate queste misure di carattere generale, da sottoporre a monitoraggio **al termine di ogni esercizio\*\*\*** prima dell'aggiornamento del PIAO:

Misure generali (CFR box n. 11 pag. 40 – All.to 1 PNA 2019)	Indicatori di monitoraggio richiesti (CFR Tabella n. 5 pag. 44 - All.to 1 PNA 2019)	Esiti del monitoraggio
<b>Controllo</b>	Percentuale di controlli effettuati su numero di pratiche/provvedimenti .. <b>10%</b>	
<b>Trasparenza</b>	Percentuale di atti pubblicati relativi al processo in questione - <b>100% Salvo privacy</b>	
<b>Definizione di standard di comportamento</b>	Numero di incontri o comunicazioni effettuate - <b>Min. 1 ordine di servizio</b>	
<b>Regolamentazione</b>	Verifica adozione del regolamento di gestione del processo o di attività - <b>SI/NO</b>	
<b>Semplificazione</b>	Verifica di documentazione sistematizzata e semplificata il processo - <b>SI/NO</b>	
<b>Formazione</b>	Effettuazione di un corso di formazione - <b>SI/NO</b>	
<b>Sensibilizzazione e partecipazione</b>	Numero di iniziative svolte ed evidenza dei contributi raccolti <b>Min. 1 news sul sito</b>	
<b>Rotazione</b>	Percentuale di pratiche relative al processo ruotate sul totale e/o pratiche interessate dalla condivisione delle fasi procedurali <b>2%</b>	
<b>Segnalazione e protezione</b>	Azioni particolari per agevolare, sensibilizzare, garantire i segnalanti <b>Realizzare una brochure da distribuire ai dipendenti con le istruzioni</b>	
<b>Disciplina del conflitto di interessi</b>	Specifiche previsioni su casi particolari di conflitto di interessi tipiche del processo - <b>Da definire con apposito provvedimento entro il 06/06/2023</b>	
<b>Regolazione dei rapporti con i "rappresentanti di lobbies"</b>	Attività volta a regolare il confronto con le lobbies e strumenti di controllo - <b>Da definire con apposito provvedimento entro il 06/06/2023</b>	
<b>Misure specifiche per questo trattamento</b>	<i>Si raccomanda la massima trasparenza e la pedissequa osservanza di norme e regolamenti</i>	

\*\*\* \*\*\* L'allegato 1 al PNA 2019 propone una scansione temporale sia delle azioni che del relativo monitoraggio (CFR Tabella n. 6 pag. 45 - All.to 1 PNA 2019); in sede di prima adozione del PIAO si ritiene di stabilire il termine del **30/11/2023**, per fare un primo monitoraggio delle misure e dei relativi indicatori. Nell'aggiornamento al piano 2023 si potrà applicare eventualmente una programmazione più puntuale.



Scheda n. 13 (PIAO 2023); **Stima del livello di esposizione al rischio corruttivo e dei successivi trattamento e monitoraggio**, del processo denominato:  
**Incentivi economici al personale (produttività e retribuzioni di risultato)**

**Tabella – 3A – termini di approvazione, validazione, monitoraggio ed eventuale riesame \*\*\***

Azione eseguita	Data	Qualifica soggetto
Comunicazione al/ai responsabile/i del/dei settore/i interessati	18/01/2023	Responsabile/i del/dei settore/i interessati
Validazione del R.P.C.T. per l'inserimento nel PIAO 2023	20/07/2023	RPCT
Monitoraggio di RPCT e OIV (nucleo di valutazione)	30/11/2023	RPCT e OIV/Nucleo di Valutazione
Eventuale riesame per aggiornamento PIAO 2024	31/01/2024	RPCT

Il catalogo dei rischi corruttivi a cui questo processo può essere sottoposto è stato definito nel paragrafo 2.5. del PIAO; ma nel 2023 si ritiene oltremodo complessa una specifica individuazione per ciascun processo dei singoli rischi; pertanto la stima effettuata è relativa, non ad uno specifico rischio corruttivo, ma ad un **generico pericolo di eventi corruttivi**.

**Tabella – 3B – stima di livello di esposizione al rischio corruttivo**

Indicatori per la stima quantitativa (CFR BOX n. 9 pag. 34 - All.to 1 PNA 2019)	Punti *	Note di monitoraggio	
<b>Livello di interesse "esterno":</b> la presenza di interessi, anche economici, rilevanti e di benefici per i destinatari del processo determina un incremento del rischio	5		
<b>Grado di discrezionalità del decisore interno:</b> la presenza di un processo decisionale altamente discrezionale determina un incremento del rischio rispetto ad un processo decisionale altamente vincolato;	0		
<b>Manifestazione di eventi corruttivi in passato:</b> se l'attività è stata già oggetto di eventi corruttivi in passato nell'amministrazione o in altre realtà simili, il rischio aumenta;	5		
<b>Opacità del processo decisionale:</b> l'adozione di strumenti di trasparenza sostanziale, e non solo formale, riduce il rischio;	0		
<b>Scarsa collaborazione del responsabile del processo o dell'attività nella costruzione, aggiornamento e monitoraggio del piano:</b> la scarsa collaborazione può segnalare un deficit di attenzione al tema	0		
<b>Mancata attuazione delle misure di trattamento:</b> l'attuazione di misure di trattamento si associa ad una minore possibilità di accadimento di fatti corruttivi	0		
<b>Totale</b>	<b>10</b>	Punt. massimo ** <b>5</b>	Punt. Medio ** <b>1,67</b>

\* Nessuna probabilità = 0; Poco probabile = 1; Probabile 3; Altamente probabile = 5; Accertato negli ultimi 5 anni = 7

\*\* Il punteggio massimo è quello assegnato ad almeno un indicatore; il punteggio medio è quello ottenuto dal totale/6 (n. indicatori)

**Tabella - 3C: Stima qualitativa del rischio corruttivo**

Secondo una valutazione basata sui parametri di cui al paragrafo 2.9. - riquadro azzurro - del PIAO (CFR BOX n. 8 pag. 34 - All.to 1 PNA 2019) il responsabile o i responsabili di settore interessati ritengono che questo processo sia esposto a rischio corruttivo in questi termini:

In altre amministrazioni si è registrato più di un episodio corruttivo

**Tabella – 3D – misure generali per l'abbattimento del rischio da applicare a questo trattamento**

Per abbattere il rischio corruttivo come delineato nelle tabelle 3B e 3C si ritiene che nel triennio vadano applicate queste misure di carattere generale, da sottoporre a monitoraggio **al termine di ogni esercizio\*\*\*** prima dell'aggiornamento del PIAO:

Misure generali (CFR box n. 11 pag. 40 – All.to 1 PNA 2019)	Indicatori di monitoraggio richiesti (CFR Tabella n. 5 pag. 44 - All.to 1 PNA 2019)	Esiti del monitoraggio
<b>Controllo</b>	Percentuale di controlli effettuati su numero di pratiche/provvedimenti .. <b>10%</b>	
<b>Trasparenza</b>	Percentuale di atti pubblicati relativi al processo in questione - <b>100% Salvo privacy</b>	
<b>Definizione di standard di comportamento</b>	Numero di incontri o comunicazioni effettuate - <b>Min. 1 ordine di servizio</b>	
<b>Regolamentazione</b>	Verifica adozione del regolamento di gestione del processo o di attività - <b>SI/NO</b>	
<b>Semplificazione</b>	Verifica di documentazione sistematizzata e semplificata il processo - <b>SI/NO</b>	
<b>Formazione</b>	Effettuazione di un corso di formazione - <b>SI/NO</b>	
<b>Sensibilizzazione e partecipazione</b>	Numero di iniziative svolte ed evidenza dei contributi raccolti <b>Min. 1 news sul sito</b>	
<b>Rotazione</b>	Percentuale di pratiche relative al processo ruotate sul totale e/o pratiche interessate dalla condivisione delle fasi procedurali <b>2%</b>	
<b>Segnalazione e protezione</b>	Azioni particolari per agevolare, sensibilizzare, garantire i segnalanti <b>Realizzare una brochure da distribuire ai dipendenti con le istruzioni</b>	
<b>Disciplina del conflitto di interessi</b>	Specifiche previsioni su casi particolari di conflitto di interessi tipiche del processo - <b>Da definire con apposito provvedimento entro il 06/06/2023</b>	
<b>Regolazione dei rapporti con i "rappresentanti di lobbies"</b>	Attività volta a regolare il confronto con le lobbies e strumenti di controllo - <b>Da definire con apposito provvedimento entro il 06/06/2023</b>	
<b>Misure specifiche per questo trattamento</b>	<i>Si raccomanda di rivedere la definizione delle Posizioni Organizzative, per esigenze di efficienza più che anticorruttive</i>	

\*\*\* \*\*\* L'allegato 1 al PNA 2019 propone una scansione temporale sia delle azioni che del relativo monitoraggio (CFR Tabella n. 6 pag. 45 - All.to 1 PNA 2019); in sede di prima adozione del PIAO si ritiene di stabilire il termine del **30/11/2023**, per fare un primo monitoraggio delle misure e dei relativi indicatori. Nell'aggiornamento al piano 2023 si potrà applicare eventualmente una programmazione più puntuale.

Scheda n. 16 (PIAO 2023); Stima del livello di esposizione al rischio corruttivo e dei successivi trattamento e monitoraggio, del processo denominato:

**Supporto e controllo attività produttive, autorizzazioni e permessi**

**Tabella – 3A – termini di approvazione, validazione, monitoraggio ed eventuale riesame \*\*\***

Azione eseguita	Data	Qualifica soggetto
Comunicazione al/ai responsabile/i del/dei settore/i interessati	18/01/2023	Responsabile/i del/dei settore/i interessati
Validazione del R.P.C.T. per l'inserimento nel PIAO 2023	20/07/2023	RPCT
Monitoraggio di RPCT e OIV (nucleo di valutazione)	30/11/2023	RPCT e OIV/Nucleo di Valutazione
Eventuale riesame per aggiornamento PIAO 2024	31/01/2024	RPCT

Il catalogo dei rischi corruttivi a cui questo processo può essere sottoposto è stato definito nel paragrafo 2.5. del PIAO; ma nel 2023 si ritiene oltremodo complessa una specifica individuazione per ciascun processo dei singoli rischi; pertanto la stima effettuata è relativa, non ad uno specifico rischio corruttivo, ma ad un **generico pericolo di eventi corruttivi**.

**Tabella – 3B – stima di livello di esposizione al rischio corruttivo**

Indicatori per la stima quantitativa (CFR BOX n. 9 pag. 34 - All.to 1 PNA 2019)	Punti *	Note di monitoraggio	
<b>Livello di interesse "esterno":</b> la presenza di interessi, anche economici, rilevanti e di benefici per i destinatari del processo determina un incremento del rischio	4		
<b>Grado di discrezionalità del decisore interno:</b> la presenza di un processo decisionale altamente discrezionale determina un incremento del rischio rispetto ad un processo decisionale altamente vincolato;	0		
<b>Manifestazione di eventi corruttivi in passato:</b> se l'attività è stata già oggetto di eventi corruttivi in passato nell'amministrazione o in altre realtà simili, il rischio aumenta;	5		
<b>Opacità del processo decisionale:</b> l'adozione di strumenti di trasparenza sostanziale, e non solo formale, riduce il rischio;	0		
<b>Scarsa collaborazione del responsabile del processo o dell'attività nella costruzione, aggiornamento e monitoraggio del piano:</b> la scarsa collaborazione può segnalare un deficit di attenzione al tema	0		
<b>Mancata attuazione delle misure di trattamento:</b> l'attuazione di misure di trattamento si associa ad una minore possibilità di accadimento di fatti corruttivi	0		
<b>Totale</b>	<b>9</b>	Punt. massimo ** <b>5</b>	Punt. Medio ** <b>1,50</b>

\* Nessuna probabilità = 0; Poco probabile = 1; Probabile 3; Altamente probabile = 5; Accertato negli ultimi 5 anni = 7

\*\* Il punteggio massimo è quello assegnato ad almeno un indicatore; il punteggio medio è quello ottenuto dal totale/6 (n. indicatori)

**Tabella - 3C: Stima qualitativa del rischio corruttivo**

Secondo una valutazione basata sui parametri di cui al paragrafo 2.9. - riquadro azzurro - del PIAO (CFR BOX n. 8 pag. 34 - All.to 1 PNA 2019) il responsabile o i responsabili di settore interessati ritengono che questo processo sia esposto a rischio corruttivo in questi termini:

In altre amministrazioni si è registrato più di un episodio corruttivo

**Tabella – 3D – misure generali per l'abbattimento del rischio da applicare a questo trattamento**

Per abbattere il rischio corruttivo come delineato nelle tabelle 3B e 3C si ritiene che nel triennio vadano applicate queste misure di carattere generale, da sottoporre a monitoraggio **al termine di ogni esercizio\*\*\*** prima dell'aggiornamento del PIAO:

Misure generali (CFR box n. 11 pag. 40 – All.to 1 PNA 2019)	Indicatori di monitoraggio richiesti (CFR Tabella n. 5 pag. 44 - All.to 1 PNA 2019)	Esiti del monitoraggio
<b>Controllo</b>	Percentuale di controlli effettuati su numero di pratiche/provvedimenti .. <b>10%</b>	
<b>Trasparenza</b>	Percentuale di atti pubblicati relativi al processo in questione - <b>100% Salvo privacy</b>	
<b>Definizione di standard di comportamento</b>	Numero di incontri o comunicazioni effettuate - <b>Min. 1 ordine di servizio</b>	
<b>Regolamentazione</b>	Verifica adozione del regolamento di gestione del processo o di attività - <b>SI/NO</b>	
<b>Semplificazione</b>	Verifica di documentazione sistematizzata e semplificata il processo - <b>SI/NO</b>	
<b>Formazione</b>	Effettuazione di un corso di formazione - <b>SI/NO</b>	
<b>Sensibilizzazione e partecipazione</b>	Numero di iniziative svolte ed evidenza dei contributi raccolti <b>Min. 1 news sul sito</b>	
<b>Rotazione</b>	Percentuale di pratiche relative al processo ruotate sul totale e/o pratiche interessate dalla condivisione delle fasi procedurali <b>2%</b>	
<b>Segnalazione e protezione</b>	Azioni particolari per agevolare, sensibilizzare, garantire i segnalanti <b>Realizzare una brochure da distribuire ai dipendenti con le istruzioni</b>	
<b>Disciplina del conflitto di interessi</b>	Specifiche previsioni su casi particolari di conflitto di interessi tipiche del processo - <b>Da definire con apposito provvedimento entro il 06/06/2023</b>	
<b>Regolazione dei rapporti con i "rappresentanti di lobbies"</b>	Attività volta a regolare il confronto con le lobbies e strumenti di controllo - <b>Da definire con apposito provvedimento entro il 06/06/2023</b>	
<b>Misure specifiche per questo trattamento</b>	<i>Si raccomanda la massima trasparenza e la pedissequa osservanza di norme e regolamenti</i>	

\*\*\* \*\*\* L'allegato 1 al PNA 2019 propone una scansione temporale sia delle azioni che del relativo monitoraggio (CFR Tabella n. 6 pag. 45 - All.to 1 PNA 2019); in sede di prima adozione del PIAO si ritiene di stabilire il termine del **30/11/2023**, per fare un primo monitoraggio delle misure e dei relativi indicatori. Nell'aggiornamento al piano 2023 si potrà applicare eventualmente una programmazione più puntuale.



Scheda n. 19 (PIAO 2023); **Stima del livello di esposizione al rischio corruttivo e dei successivi trattamento e monitoraggio**, del processo denominato:

**Gestione protezione civile**

**Tabella – 3A – termini di approvazione, validazione, monitoraggio ed eventuale riesame \*\*\***

Azione eseguita	Data	Qualifica soggetto
Comunicazione al/ai responsabile/i del/dei settore/i interessati	18/01/2023	Responsabile/i del/dei settore/i interessati
Validazione del R.P.C.T. per l'inserimento nel PIAO 2023	20/07/2023	RPCT
Monitoraggio di RPCT e OIV (nucleo di valutazione)	30/11/2023	RPCT e OIV/Nucleo di Valutazione
Eventuale riesame per aggiornamento PIAO 2024	31/01/2024	RPCT

Il catalogo dei rischi corruttivi a cui questo processo può essere sottoposto è stato definito nel paragrafo 2.5. del PIAO; ma nel 2023 si ritiene oltremodo complessa una specifica individuazione per ciascun processo dei singoli rischi; pertanto la stima effettuata è relativa, non ad uno specifico rischio corruttivo, ma ad un **generico pericolo di eventi corruttivi**.

**Tabella – 3B – stima di livello di esposizione al rischio corruttivo**

Indicatori per la stima quantitativa (CFR BOX n. 9 pag. 34 - All.to 1 PNA 2019)	Punti *	Note di monitoraggio	
<b>Livello di interesse "esterno":</b> la presenza di interessi, anche economici, rilevanti e di benefici per i destinatari del processo determina un incremento del rischio	2		
<b>Grado di discrezionalità del decisore interno:</b> la presenza di un processo decisionale altamente discrezionale determina un incremento del rischio rispetto ad un processo decisionale altamente vincolato;	1		
<b>Manifestazione di eventi corruttivi in passato:</b> se l'attività è stata già oggetto di eventi corruttivi in passato nell'amministrazione o in altre realtà simili, il rischio aumenta;	1		
<b>Opacità del processo decisionale:</b> l'adozione di strumenti di trasparenza sostanziale, e non solo formale, riduce il rischio;	1		
<b>Scarsa collaborazione del responsabile del processo o dell'attività nella costruzione, aggiornamento e monitoraggio del piano:</b> la scarsa collaborazione può segnalare un deficit di attenzione al tema	1		
<b>Mancata attuazione delle misure di trattamento:</b> l'attuazione di misure di trattamento si associa ad una minore possibilità di accadimento di fatti corruttivi	1		
<b>Totale</b>	<b>7</b>	Punt. massimo ** <b>2</b>	Punt. Medio ** <b>1,17</b>

\* Nessuna probabilità = 0; Poco probabile = 1; Probabile 3; Altamente probabile = 5; Accertato negli ultimi 5 anni = 7

\*\* Il punteggio massimo è quello assegnato ad almeno un indicatore; il punteggio medio è quello ottenuto dal totale/6 (n. indicatori)

**Tabella - 3C: Stima qualitativa del rischio corruttivo**

Secondo una valutazione basata sui parametri di cui al paragrafo 2.9. - riquadro azzurro - del PIAO (CFR BOX n. 8 pag. 34 - All.to 1 PNA 2019) il responsabile o i responsabili di settore interessati ritengono che questo processo sia esposto a rischio corruttivo in questi termini:

*Il servizio, pur avendo numerose implicazioni di interesse esterno, non si presta, almeno a livello comunale, a corruzione*

**Tabella – 3D – misure generali per l'abbattimento del rischio da applicare a questo trattamento**

Per abbattere il rischio corruttivo come delineato nelle tabelle 3B e 3C si ritiene che nel triennio vadano applicate queste misure di carattere generale, da sottoporre a monitoraggio **al termine di ogni esercizio\*\*\*** prima dell'aggiornamento del PIAO:

Misure generali (CFR box n. 11 pag. 40 – All.to 1 PNA 2019)	Indicatori di monitoraggio richiesti (CFR Tabella n. 5 pag. 44 - All.to 1 PNA 2019)	Esiti del monitoraggio
<b>Controllo</b>	Percentuale di controlli effettuati su numero di pratiche/provvedimenti .. <b>10%</b>	
<b>Trasparenza</b>	Percentuale di atti pubblicati relativi al processo in questione - <b>100% Salvo privacy</b>	
<b>Definizione di standard di comportamento</b>	Numero di incontri o comunicazioni effettuate - <b>Min. 1 ordine di servizio</b>	
<b>Regolamentazione</b>	Verifica adozione del regolamento di gestione del processo o di attività - <b>SI/NO</b>	
<b>Semplificazione</b>	Verifica di documentazione sistematizzata e semplificata il processo - <b>SI/NO</b>	
<b>Formazione</b>	Effettuazione di un corso di formazione - <b>SI/NO</b>	
<b>Sensibilizzazione e partecipazione</b>	Numero di iniziative svolte ed evidenza dei contributi raccolti <b>Min. 1 news sul sito</b>	
<b>Rotazione</b>	Percentuale di pratiche relative al processo ruotate sul totale e/o pratiche interessate dalla condivisione delle fasi procedurali <b>2%</b>	
<b>Segnalazione e protezione</b>	Azioni particolari per agevolare, sensibilizzare, garantire i segnalanti <b>Realizzare una brochure da distribuire ai dipendenti con le istruzioni</b>	
<b>Disciplina del conflitto di interessi</b>	Specifiche previsioni su casi particolari di conflitto di interessi tipiche del processo - <b>Da definire con apposito provvedimento entro il 06/06/2023</b>	
<b>Regolazione dei rapporti con i "rappresentanti di lobbies"</b>	Attività volta a regolare il confronto con le lobbies e strumenti di controllo - <b>Da definire con apposito provvedimento entro il 06/06/2023</b>	
<b>Misure specifiche per questo trattamento</b>	<i>Si raccomanda la massima trasparenza e la pedissequa osservanza di norme e regolamenti</i>	

\*\*\* \*\*\* L'allegato 1 al PNA 2019 propone una scansione temporale sia delle azioni che del relativo monitoraggio (CFR Tabella n. 6 pag. 45 - All.to 1 PNA 2019); in sede di prima adozione del PIAO si ritiene di stabilire il termine del **30/11/2023**, per fare un primo monitoraggio delle misure e dei relativi indicatori. Nell'aggiornamento al piano 2023 si potrà applicare eventualmente una programmazione più puntuale.

Scheda n. 22 (PIAO 2023); Stima del livello di esposizione al rischio corruttivo e dei successivi trattamento e monitoraggio, del processo denominato:

**Organizzazione eventi e servizi per il turismo e la cultura**

**Tabella – 3A – termini di approvazione, validazione, monitoraggio ed eventuale riesame \*\*\***

Azione eseguita	Data	Qualifica soggetto
Comunicazione al/ai responsabile/i del/dei settore/i interessati	18/01/2023	Responsabile/i del/dei settore/i interessati
Validazione del R.P.C.T. per l'inserimento nel PIAO 2023	20/07/2023	RPCT
Monitoraggio di RPCT e OIV (nucleo di valutazione)	30/11/2023	RPCT e OIV/Nucleo di Valutazione
Eventuale riesame per aggiornamento PIAO 2024	31/01/2024	RPCT

Il catalogo dei rischi corruttivi a cui questo processo può essere sottoposto è stato definito nel paragrafo 2.5. del PIAO; ma nel 2023 si ritiene oltremodo complessa una specifica individuazione per ciascun processo dei singoli rischi; pertanto la stima effettuata è relativa, non ad uno specifico rischio corruttivo, ma ad un **generico pericolo di eventi corruttivi**.

**Tabella – 3B – stima di livello di esposizione al rischio corruttivo**

Indicatori per la stima quantitativa (CFR BOX n. 9 pag. 34 - All.to 1 PNA 2019)	Punti *	Note di monitoraggio	
<b>Livello di interesse "esterno":</b> la presenza di interessi, anche economici, rilevanti e di benefici per i destinatari del processo determina un incremento del rischio	1		
<b>Grado di discrezionalità del decisore interno:</b> la presenza di un processo decisionale altamente discrezionale determina un incremento del rischio rispetto ad un processo decisionale altamente vincolato;	1		
<b>Manifestazione di eventi corruttivi in passato:</b> se l'attività è stata già oggetto di eventi corruttivi in passato nell'amministrazione o in altre realtà simili, il rischio aumenta;	1		
<b>Opacità del processo decisionale:</b> l'adozione di strumenti di trasparenza sostanziale, e non solo formale, riduce il rischio;	1		
<b>Scarsa collaborazione del responsabile del processo o dell'attività nella costruzione, aggiornamento e monitoraggio del piano:</b> la scarsa collaborazione può segnalare un deficit di attenzione al tema	1		
<b>Mancata attuazione delle misure di trattamento:</b> l'attuazione di misure di trattamento si associa ad una minore possibilità di accadimento di fatti corruttivi	1		
<b>Totale</b>	<b>6</b>	Punt. massimo ** <b>1</b>	Punt. Medio ** <b>1,00</b>

\* Nessuna probabilità = 0; Poco probabile = 1; Probabile 3; Altamente probabile = 5; Accertato negli ultimi 5 anni = 7

\*\* Il punteggio massimo è quello assegnato ad almeno un indicatore; il punteggio medio è quello ottenuto dal totale/6 (n. indicatori)

**Tabella - 3C: Stima qualitativa del rischio corruttivo**

Secondo una valutazione basata sui parametri di cui al paragrafo 2.9. - riquadro azzurro - del PIAO (CFR BOX n. 8 pag. 34 - All.to 1 PNA 2019) il responsabile o i responsabili di settore interessati ritengono che questo processo sia esposto a rischio corruttivo in questi termini:

*I contributi a fondo perduto possono implicare molta attenzione da parte di soggetti esterni. La nostra amministrazione non ha avuto episodi, ma in altre si registrano anche episodi corruttivi*

**Tabella – 3D – misure generali per l'abbattimento del rischio da applicare a questo trattamento**

Per abbattere il rischio corruttivo come delineato nelle tabelle 3B e 3C si ritiene che nel triennio vadano applicate queste misure di carattere generale, da sottoporre a monitoraggio **al termine di ogni esercizio\*\*\*** prima dell'aggiornamento del PIAO:

Misure generali (CFR box n. 11 pag. 40 – All.to 1 PNA 2019)	Indicatori di monitoraggio richiesti (CFR Tabella n. 5 pag. 44 - All.to 1 PNA 2019)	Esiti del monitoraggio
<b>Controllo</b>	Percentuale di controlli effettuati su numero di pratiche/provvedimenti .. <b>10%</b>	
<b>Trasparenza</b>	Percentuale di atti pubblicati relativi al processo in questione - <b>100% Salvo privacy</b>	
<b>Definizione di standard di comportamento</b>	Numero di incontri o comunicazioni effettuate - <b>Min. 1 ordine di servizio</b>	
<b>Regolamentazione</b>	Verifica adozione del regolamento di gestione del processo o di attività - <b>SI/NO</b>	
<b>Semplificazione</b>	Verifica di documentazione sistematizzata e semplificata il processo - <b>SI/NO</b>	
<b>Formazione</b>	Effettuazione di un corso di formazione - <b>SI/NO</b>	
<b>Sensibilizzazione e partecipazione</b>	Numero di iniziative svolte ed evidenza dei contributi raccolti <b>Min. 1 news sul sito</b>	
<b>Rotazione</b>	Percentuale di pratiche relative al processo ruotate sul totale e/o pratiche interessate dalla condivisione delle fasi procedurali <b>2%</b>	
<b>Segnalazione e protezione</b>	Azioni particolari per agevolare, sensibilizzare, garantire i segnalanti <b>Realizzare una brochure da distribuire ai dipendenti con le istruzioni</b>	
<b>Disciplina del conflitto di interessi</b>	Specifiche previsioni su casi particolari di conflitto di interessi tipiche del processo - <b>Da definire con apposito provvedimento entro il 06/06/2023</b>	
<b>Regolazione dei rapporti con i "rappresentanti di lobbies"</b>	Attività volta a regolare il confronto con le lobbies e strumenti di controllo - <b>Da definire con apposito provvedimento entro il 06/06/2023</b>	
<b>Misure specifiche per questo trattamento</b>	<i>Va fatta una particolare attenzione alle gestioni associate e delegate, destinando risorse di personale ad un costante controllo</i>	

\*\*\* \*\*\* L'allegato 1 al PNA 2019 propone una scansione temporale sia delle azioni che del relativo monitoraggio (CFR Tabella n. 6 pag. 45 - All.to 1 PNA 2019); in sede di prima adozione del PIAO si ritiene di stabilire il termine del **30/11/2023**, per fare un primo monitoraggio delle misure e dei relativi indicatori. Nell'aggiornamento al piano 2023 si potrà applicare eventualmente una programmazione più puntuale.

Scheda n. 25 (PIAO 2023); Stima del livello di esposizione al rischio corruttivo e dei successivi trattamento e monitoraggio, del processo denominato:  
**Gestione del trasporto pubblico locale e del trasporto scolastico**

**Tabella – 3A – termini di approvazione, validazione, monitoraggio ed eventuale riesame \*\*\***

Azione eseguita	Data	Qualifica soggetto
Comunicazione al/ai responsabile/i del/dei settore/i interessati	18/01/2023	Responsabile/i del/dei settore/i interessati
Validazione del R.P.C.T. per l'inserimento nel PIAO 2023	20/07/2023	RPCT
Monitoraggio di RPCT e OIV (nucleo di valutazione)	30/11/2023	RPCT e OIV/Nucleo di Valutazione
Eventuale riesame per aggiornamento PIAO 2024	31/01/2024	RPCT

Il catalogo dei rischi corruttivi a cui questo processo può essere sottoposto è stato definito nel paragrafo 2.5. del PIAO; ma nel 2023 si ritiene oltremodo complessa una specifica individuazione per ciascun processo dei singoli rischi; pertanto la stima effettuata è relativa, non ad uno specifico rischio corruttivo, ma ad un **generico pericolo di eventi corruttivi**.

**Tabella – 3B – stima di livello di esposizione al rischio corruttivo**

Indicatori per la stima quantitativa (CFR BOX n. 9 pag. 34 - All.to 1 PNA 2019)	Punti *	Note di monitoraggio
<b>Livello di interesse "esterno":</b> la presenza di interessi, anche economici, rilevanti e di benefici per i destinatari del processo determina un incremento del rischio	3	
<b>Grado di discrezionalità del decisore interno:</b> la presenza di un processo decisionale altamente discrezionale determina un incremento del rischio rispetto ad un processo decisionale altamente vincolato;	1	
<b>Manifestazione di eventi corruttivi in passato:</b> se l'attività è stata già oggetto di eventi corruttivi in passato nell'amministrazione o in altre realtà simili, il rischio aumenta;	1	
<b>Opacità del processo decisionale:</b> l'adozione di strumenti di trasparenza sostanziale, e non solo formale, riduce il rischio;	0	
<b>Scarsa collaborazione del responsabile del processo o dell'attività nella costruzione, aggiornamento e monitoraggio del piano:</b> la scarsa collaborazione può segnalare un deficit di attenzione al tema	0	
<b>Mancata attuazione delle misure di trattamento:</b> l'attuazione di misure di trattamento si associa ad una minore possibilità di accadimento di fatti corruttivi	0	
<b>Totale</b>	<b>5</b>	Punt. massimo ** 3 Punt. Medio ** 0,83

\* Nessuna probabilità = 0; Poco probabile = 1; Probabile 3; Altamente probabile = 5; Accertato negli ultimi 5 anni = 7

\*\* Il punteggio massimo è quello assegnato ad almeno un indicatore; il punteggio medio è quello ottenuto dal totale/6 (n. indicatori)

**Tabella - 3C: Stima qualitativa del rischio corruttivo**

Secondo una valutazione basata sui parametri di cui al paragrafo 2.9. - riquadro azzurro - del PIAO (CFR BOX n. 8 pag. 34 - All.to 1 PNA 2019) il responsabile o i responsabili di settore interessati ritengono che questo processo sia esposto a rischio corruttivo in questi termini:

La forte attenzione dell'opinione pubblica sul servizio è di fatto un controllo efficace; ma l'effettuazione di graduatorie che potrebbero escludere alcuni utenti o modificare le tariffe, consiglia particolare attenzione.

**Tabella – 3D – misure generali per l'abbattimento del rischio da applicare a questo trattamento**

Per abbattere il rischio corruttivo come delineato nelle tabelle 3B e 3C si ritiene che nel triennio vadano applicate queste misure di carattere generale, da sottoporre a monitoraggio **al termine di ogni esercizio\*\*\*** prima dell'aggiornamento del PIAO:

Misure generali (CFR box n. 11 pag. 40 – All.to 1 PNA 2019)	Indicatori di monitoraggio richiesti (CFR Tabella n. 5 pag. 44 - All.to 1 PNA 2019)	Esiti del monitoraggio
<b>Controllo</b>	Percentuale di controlli effettuati su numero di pratiche/provvedimenti .. <b>10%</b>	
<b>Trasparenza</b>	Percentuale di atti pubblicati relativi al processo in questione <b>- 100% Salvo privacy</b>	
<b>Definizione di standard di comportamento</b>	Numero di incontri o comunicazioni effettuate <b>- Min. 1 ordine di servizio</b>	
<b>Regolamentazione</b>	Verifica adozione del regolamento di gestione del processo o di attività <b>- SI/NO</b>	
<b>Semplificazione</b>	Verifica di documentazione sistematizzata e semplificata il processo <b>- SI/NO</b>	
<b>Formazione</b>	Effettuazione di un corso di formazione <b>- SI/NO</b>	
<b>Sensibilizzazione e partecipazione</b>	Numero di iniziative svolte ed evidenza dei contributi raccolti <b>Min. 1 news sul sito</b>	
<b>Rotazione</b>	Percentuale di pratiche relative al processo ruotate sul totale e/o pratiche interessate dalla condivisione delle fasi procedurali <b>2%</b>	
<b>Segnalazione e protezione</b>	Azioni particolari per agevolare, sensibilizzare, garantire i segnalanti <b>Realizzare una brochure da distribuire ai dipendenti con le istruzioni</b>	
<b>Disciplina del conflitto di interessi</b>	Specifiche previsioni su casi particolari di conflitto di interessi tipiche del processo - <b>Da definire con apposito provvedimento entro il 06/06/2023</b>	
<b>Regolazione dei rapporti con i "rappresentanti di lobbies"</b>	Attività volta a regolare il confronto con le lobbies e strumenti di controllo - <b>Da definire con apposito provvedimento entro il 06/06/2023</b>	
<b>Misure specifiche per questo trattamento</b>	<i>Si raccomanda la massima trasparenza e la pedissequa osservanza di norme e regolamenti</i>	

\*\*\* \*\*\* L'allegato 1 al PNA 2019 propone una scansione temporale sia delle azioni che del relativo monitoraggio (CFR Tabella n. 6 pag. 45 - All.to 1 PNA 2019); in sede di prima adozione del PIAO si ritiene di stabilire il termine del **30/11/2023**, per fare un primo monitoraggio delle misure e dei relativi indicatori.

Nell'aggiornamento al piano 2023 si potrà applicare eventualmente una programmazione più puntuale.



Scheda n. 26 (PIAO 2023); Stima del livello di esposizione al rischio corruttivo e dei successivi trattamento e monitoraggio, del processo denominato:  
**Gestione dei servizi scolastici di supporto (mensa, educatori ecc.)**

**Tabella – 3A – termini di approvazione, validazione, monitoraggio ed eventuale riesame \*\*\***

Azione eseguita	Data	Qualifica soggetto
Comunicazione al/ai responsabile/i del/dei settore/i interessati	18/01/2023	Responsabile/i del/dei settore/i interessati
Validazione del R.P.C.T. per l'inserimento nel PIAO 2023	20/07/2023	RPCT
Monitoraggio di RPCT e OIV (nucleo di valutazione)	30/11/2023	RPCT e OIV/Nucleo di Valutazione
Eventuale riesame per aggiornamento PIAO 2024	31/01/2024	RPCT

Il catalogo dei rischi corruttivi a cui questo processo può essere sottoposto è stato definito nel paragrafo 2.5. del PIAO; ma nel 2023 si ritiene oltremodo complessa una specifica individuazione per ciascun processo dei singoli rischi; pertanto la stima effettuata è relativa, non ad uno specifico rischio corruttivo, ma ad un **generico pericolo di eventi corruttivi**.

**Tabella – 3B – stima di livello di esposizione al rischio corruttivo**

Indicatori per la stima quantitativa (CFR BOX n. 9 pag. 34 - All.to 1 PNA 2019)	Punti *	Note di monitoraggio	
<b>Livello di interesse "esterno":</b> la presenza di interessi, anche economici, rilevanti e di benefici per i destinatari del processo determina un incremento del rischio	3		
<b>Grado di discrezionalità del decisore interno:</b> la presenza di un processo decisionale altamente discrezionale determina un incremento del rischio rispetto ad un processo decisionale altamente vincolato;	1		
<b>Manifestazione di eventi corruttivi in passato:</b> se l'attività è stata già oggetto di eventi corruttivi in passato nell'amministrazione o in altre realtà simili, il rischio aumenta;	1		
<b>Opacità del processo decisionale:</b> l'adozione di strumenti di trasparenza sostanziale, e non solo formale, riduce il rischio;	0		
<b>Scarsa collaborazione del responsabile del processo o dell'attività nella costruzione, aggiornamento e monitoraggio del piano:</b> la scarsa collaborazione può segnalare un deficit di attenzione al tema	0		
<b>Mancata attuazione delle misure di trattamento:</b> l'attuazione di misure di trattamento si associa ad una minore possibilità di accadimento di fatti corruttivi	0		
<b>Totale</b>	<b>5</b>	Punt. massimo ** <b>3</b>	Punt. Medio ** <b>0,83</b>

\* Nessuna probabilità = 0; Poco probabile = 1; Probabile 3; Altamente probabile = 5; Accertato negli ultimi 5 anni = 7

\*\* Il punteggio massimo è quello assegnato ad almeno un indicatore; il punteggio medio è quello ottenuto dal totale/6 (n. indicatori)

**Tabella - 3C: Stima qualitativa del rischio corruttivo**

Secondo una valutazione basata sui parametri di cui al paragrafo 2.9. - riquadro azzurro - del PIAO (CFR BOX n. 8 pag. 34 - All.to 1 PNA 2019) il responsabile o i responsabili di settore interessati ritengono che questo processo sia esposto a rischio corruttivo in questi termini:

La forte attenzione dell'opinione pubblica sul servizio è di fatto un controllo efficace; ma l'effettuazione di graduatorie che potrebbero escludere alcuni utenti o modificare le tariffe, consiglia particolare attenzione.

**Tabella – 3D – misure generali per l'abbattimento del rischio da applicare a questo trattamento**

Per abbattere il rischio corruttivo come delineato nelle tabelle 3B e 3C si ritiene che nel triennio vadano applicate queste misure di carattere generale, da sottoporre a monitoraggio **al termine di ogni esercizio\*\*\*** prima dell'aggiornamento del PIAO:

Misure generali (CFR box n. 11 pag. 40 – All.to 1 PNA 2019)	Indicatori di monitoraggio richiesti (CFR Tabella n. 5 pag. 44 - All.to 1 PNA 2019)	Esiti del monitoraggio
<b>Controllo</b>	Percentuale di controlli effettuati su numero di pratiche/provvedimenti .. <b>10%</b>	
<b>Trasparenza</b>	Percentuale di atti pubblicati relativi al processo in questione <b>- 100% Salvo privacy</b>	
<b>Definizione di standard di comportamento</b>	Numero di incontri o comunicazioni effettuate <b>- Min. 1 ordine di servizio</b>	
<b>Regolamentazione</b>	Verifica adozione del regolamento di gestione del processo o di attività <b>- SI/NO</b>	
<b>Semplificazione</b>	Verifica di documentazione sistematizzata e semplificata il processo <b>- SI/NO</b>	
<b>Formazione</b>	Effettuazione di un corso di formazione <b>- SI/NO</b>	
<b>Sensibilizzazione e partecipazione</b>	Numero di iniziative svolte ed evidenza dei contributi raccolti <b>Min. 1 news sul sito</b>	
<b>Rotazione</b>	Percentuale di pratiche relative al processo ruotate sul totale e/o pratiche interessate dalla condivisione delle fasi procedurali <b>2%</b>	
<b>Segnalazione e protezione</b>	Azioni particolari per agevolare, sensibilizzare, garantire i segnalanti <b>Realizzare una brochure da distribuire ai dipendenti con le istruzioni</b>	
<b>Disciplina del conflitto di interessi</b>	Specifiche previsioni su casi particolari di conflitto di interessi tipiche del processo - <b>Da definire con apposito provvedimento entro il 06/06/2023</b>	
<b>Regolazione dei rapporti con i "rappresentanti di lobbies"</b>	Attività volta a regolare il confronto con le lobbies e strumenti di controllo - <b>Da definire con apposito provvedimento entro il 06/06/2023</b>	
<b>Misure specifiche per questo trattamento</b>	<i>Si raccomanda la massima trasparenza e la pedissequa osservanza di norme e regolamenti</i>	

\*\*\* \*\*\* L'allegato 1 al PNA 2019 propone una scansione temporale sia delle azioni che del relativo monitoraggio (CFR Tabella n. 6 pag. 45 - All.to 1 PNA 2019); in sede di prima adozione del PIAO si ritiene di stabilire il termine del **30/11/2023**, per fare un primo monitoraggio delle misure e dei relativi indicatori.

Nell'aggiornamento al piano 2023 si potrà applicare eventualmente una programmazione più puntuale.

Scheda n. 27 (PIAO 2023); Stima del livello di esposizione al rischio corruttivo e dei successivi trattamento e monitoraggio, del processo denominato:

**Gestione della scuola dell'infanzia e degli asili nido**

**Tabella – 3A – termini di approvazione, validazione, monitoraggio ed eventuale riesame \*\*\***

Azione eseguita	Data	Qualifica soggetto
Comunicazione al/ai responsabile/i del/dei settore/i interessati	18/01/2023	Responsabile/i del/dei settore/i interessati
Validazione del R.P.C.T. per l'inserimento nel PIAO 2023	20/07/2023	RPCT
Monitoraggio di RPCT e OIV (nucleo di valutazione)	30/11/2023	RPCT e OIV/Nucleo di Valutazione
Eventuale riesame per aggiornamento PIAO 2024	31/01/2024	RPCT

Il catalogo dei rischi corruttivi a cui questo processo può essere sottoposto è stato definito nel paragrafo 2.5. del PIAO; ma nel 2023 si ritiene oltremodo complessa una specifica individuazione per ciascun processo dei singoli rischi; pertanto la stima effettuata è relativa, non ad uno specifico rischio corruttivo, ma ad un **generico pericolo di eventi corruttivi**.

**Tabella – 3B – stima di livello di esposizione al rischio corruttivo**

Indicatori per la stima quantitativa (CFR BOX n. 9 pag. 34 - All.to 1 PNA 2019)	Punti *	Note di monitoraggio	
<b>Livello di interesse "esterno":</b> la presenza di interessi, anche economici, rilevanti e di benefici per i destinatari del processo determina un incremento del rischio	3		
<b>Grado di discrezionalità del decisore interno:</b> la presenza di un processo decisionale altamente discrezionale determina un incremento del rischio rispetto ad un processo decisionale altamente vincolato;	1		
<b>Manifestazione di eventi corruttivi in passato:</b> se l'attività è stata già oggetto di eventi corruttivi in passato nell'amministrazione o in altre realtà simili, il rischio aumenta;	1		
<b>Opacità del processo decisionale:</b> l'adozione di strumenti di trasparenza sostanziale, e non solo formale, riduce il rischio;	0		
<b>Scarsa collaborazione del responsabile del processo o dell'attività nella costruzione, aggiornamento e monitoraggio del piano:</b> la scarsa collaborazione può segnalare un deficit di attenzione al tema	0		
<b>Mancata attuazione delle misure di trattamento:</b> l'attuazione di misure di trattamento si associa ad una minore possibilità di accadimento di fatti corruttivi	0		
<b>Totale</b>	<b>5</b>	Punt. massimo ** <b>3</b>	Punt. Medio ** <b>0,83</b>

\* Nessuna probabilità = 0; Poco probabile = 1; Probabile 3; Altamente probabile = 5; Accertato negli ultimi 5 anni = 7

\*\* Il punteggio massimo è quello assegnato ad almeno un indicatore; il punteggio medio è quello ottenuto dal totale/6 (n. indicatori)

**Tabella - 3C: Stima qualitativa del rischio corruttivo**

Secondo una valutazione basata sui parametri di cui al paragrafo 2.9. - riquadro azzurro - del PIAO (CFR BOX n. 8 pag. 34 - All.to 1 PNA 2019) il responsabile o i responsabili di settore interessati ritengono che questo processo sia esposto a rischio corruttivo in questi termini:

La forte attenzione dell'opinione pubblica sul servizio è di fatto un controllo efficace; ma l'effettuazione di graduatorie che potrebbero escludere alcuni utenti o modificare le tariffe, consiglia particolare attenzione.

**Tabella – 3D – misure generali per l'abbattimento del rischio da applicare a questo trattamento**

Per abbattere il rischio corruttivo come delineato nelle tabelle 3B e 3C si ritiene che nel triennio vadano applicate queste misure di carattere generale, da sottoporre a monitoraggio **al termine di ogni esercizio\*\*\*** prima dell'aggiornamento del PIAO:

Misure generali (CFR box n. 11 pag. 40 – All.to 1 PNA 2019)	Indicatori di monitoraggio richiesti (CFR Tabella n. 5 pag. 44 - All.to 1 PNA 2019)	Esiti del monitoraggio
<b>Controllo</b>	Percentuale di controlli effettuati su numero di pratiche/provvedimenti .. <b>10%</b>	
<b>Trasparenza</b>	Percentuale di atti pubblicati relativi al processo in questione <b>- 100% Salvo privacy</b>	
<b>Definizione di standard di comportamento</b>	Numero di incontri o comunicazioni effettuate <b>- Min. 1 ordine di servizio</b>	
<b>Regolamentazione</b>	Verifica adozione del regolamento di gestione del processo o di attività <b>- SI/NO</b>	
<b>Semplificazione</b>	Verifica di documentazione sistematizzata e semplificata il processo <b>- SI/NO</b>	
<b>Formazione</b>	Effettuazione di un corso di formazione <b>- SI/NO</b>	
<b>Sensibilizzazione e partecipazione</b>	Numero di iniziative svolte ed evidenza dei contributi raccolti <b>Min. 1 news sul sito</b>	
<b>Rotazione</b>	Percentuale di pratiche relative al processo ruotate sul totale e/o pratiche interessate dalla condivisione delle fasi procedurali <b>2%</b>	
<b>Segnalazione e protezione</b>	Azioni particolari per agevolare, sensibilizzare, garantire i segnalanti <b>Realizzare una brochure da distribuire ai dipendenti con le istruzioni</b>	
<b>Disciplina del conflitto di interessi</b>	Specifiche previsioni su casi particolari di conflitto di interessi tipiche del processo - <b>Da definire con apposito provvedimento entro il 06/06/2023</b>	
<b>Regolazione dei rapporti con i "rappresentanti di lobbies"</b>	Attività volta a regolare il confronto con le lobbies e strumenti di controllo - <b>Da definire con apposito provvedimento entro il 06/06/2023</b>	
<b>Misure specifiche per questo trattamento</b>	<i>Si raccomanda la massima trasparenza e la pedissequa osservanza di norme e regolamenti</i>	

\*\*\* \*\*\* L'allegato 1 al PNA 2019 propone una scansione temporale sia delle azioni che del relativo monitoraggio (CFR Tabella n. 6 pag. 45 - All.to 1 PNA 2019); in sede di prima adozione del PIAO si ritiene di stabilire il termine del **30/11/2023**, per fare un primo monitoraggio delle misure e dei relativi indicatori.

Nell'aggiornamento al piano 2023 si potrà applicare eventualmente una programmazione più puntuale.

Scheda n. 5 (PIAO 2023); **Stima del livello di esposizione al rischio corruttivo e dei successivi trattamento e monitoraggio**, del processo denominato:  
**Contratti per atto pubblico, registrazioni e repertori, levata dei protesti**

**Tabella – 3A – termini di approvazione, validazione, monitoraggio ed eventuale riesame \*\*\***

Azione eseguita	Data	Qualifica soggetto
Comunicazione al/ai responsabile/i del/dei settore/i interessati	18/01/2023	Responsabile/i del/dei settore/i interessati
Validazione del R.P.C.T. per l'inserimento nel PIAO 2023	20/07/2023	RPCT
Monitoraggio di RPCT e OIV (nucleo di valutazione)	30/11/2023	RPCT e OIV/Nucleo di Valutazione
Eventuale riesame per aggiornamento PIAO 2024	31/01/2024	RPCT

Il catalogo dei rischi corruttivi a cui questo processo può essere sottoposto è stato definito nel paragrafo 2.5. del PIAO; ma nel 2023 si ritiene oltremodo complessa una specifica individuazione per ciascun processo dei singoli rischi; pertanto la stima effettuata è relativa, non ad uno specifico rischio corruttivo, ma ad un **generico pericolo di eventi corruttivi**.

**Tabella – 3B – stima di livello di esposizione al rischio corruttivo**

Indicatori per la stima quantitativa (CFR BOX n. 9 pag. 34 - All.to 1 PNA 2019)	Punti *	Note di monitoraggio	
<b>Livello di interesse "esterno":</b> la presenza di interessi, anche economici, rilevanti e di benefici per i destinatari del processo determina un incremento del rischio	0		
<b>Grado di discrezionalità del decisore interno:</b> la presenza di un processo decisionale altamente discrezionale determina un incremento del rischio rispetto ad un processo decisionale altamente vincolato;	0		
<b>Manifestazione di eventi corruttivi in passato:</b> se l'attività è stata già oggetto di eventi corruttivi in passato nell'amministrazione o in altre realtà simili, il rischio aumenta;	0		
<b>Opacità del processo decisionale:</b> l'adozione di strumenti di trasparenza sostanziale, e non solo formale, riduce il rischio;	0		
<b>Scarsa collaborazione del responsabile del processo o dell'attività nella costruzione, aggiornamento e monitoraggio del piano:</b> la scarsa collaborazione può segnalare un deficit di attenzione al tema	0		
<b>Mancata attuazione delle misure di trattamento:</b> l'attuazione di misure di trattamento si associa ad una minore possibilità di accadimento di fatti corruttivi	0		
<b>Totale</b>	<b>0</b>	Punt. massimo ** <b>0</b>	Punt. Medio ** <b>0,00</b>

\* Nessuna probabilità = 0; Poco probabile = 1; Probabile 3; Altamente probabile = 5; Accertato negli ultimi 5 anni = 7

\*\* Il punteggio massimo è quello assegnato ad almeno un indicatore; il punteggio medio è quello ottenuto dal totale/6 (n. indicatori)

**Tabella - 3C: Stima qualitativa del rischio corruttivo**

Secondo una valutazione basata sui parametri di cui al paragrafo 2.9. - riquadro azzurro - del PIAO (CFR BOX n. 8 pag. 34 - All.to 1 PNA 2019) il responsabile o i responsabili di settore interessati ritengono che questo processo sia esposto a rischio corruttivo in questi termini:

*Non sono elevati protesti, non sono presenti aspetti discrezionali nel resto dell'attività*

**Tabella – 3D – misure generali per l'abbattimento del rischio da applicare a questo trattamento**

Per abbattere il rischio corruttivo come delineato nelle tabelle 3B e 3C si ritiene che nel triennio vadano applicate queste misure di carattere generale, da sottoporre a monitoraggio **al termine di ogni esercizio\*\*\*** prima dell'aggiornamento del PIAO:

Misure generali (CFR box n. 11 pag. 40 – All.to 1 PNA 2019)	Indicatori di monitoraggio richiesti (CFR Tabella n. 5 pag. 44 - All.to 1 PNA 2019)	Esiti del monitoraggio
<b>Controllo</b>	Percentuale di controlli effettuati su numero di pratiche/provvedimenti .. <b>10%</b>	
<b>Trasparenza</b>	Percentuale di atti pubblicati relativi al processo in questione - <b>100% Salvo privacy</b>	
<b>Definizione di standard di comportamento</b>	Numero di incontri o comunicazioni effettuate - <b>Min. 1 ordine di servizio</b>	
<b>Regolamentazione</b>	Verifica adozione del regolamento di gestione del processo o di attività - <b>SI/NO</b>	
<b>Semplificazione</b>	Verifica di documentazione sistematizzata e semplificata il processo - <b>SI/NO</b>	
<b>Formazione</b>	Effettuazione di un corso di formazione - <b>SI/NO</b>	
<b>Sensibilizzazione e partecipazione</b>	Numero di iniziative svolte ed evidenza dei contributi raccolti <b>Min. 1 news sul sito</b>	
<b>Rotazione</b>	Percentuale di pratiche relative al processo ruotate sul totale e/o pratiche interessate dalla condivisione delle fasi procedurali <b>2%</b>	
<b>Segnalazione e protezione</b>	Azioni particolari per agevolare, sensibilizzare, garantire i segnalanti <b>Realizzare una brochure da distribuire ai dipendenti con le istruzioni</b>	
<b>Disciplina del conflitto di interessi</b>	Specifiche previsioni su casi particolari di conflitto di interessi tipiche del processo - <b>Da definire con apposito provvedimento entro il 06/06/2023</b>	
<b>Regolazione dei rapporti con i "rappresentanti di lobbies"</b>	Attività volta a regolare il confronto con le lobbies e strumenti di controllo - <b>Da definire con apposito provvedimento entro il 06/06/2023</b>	
<b>Misure specifiche per questo trattamento</b>	<i>Non ci sono particolari indicazioni</i>	

\*\*\* \*\*\* L'allegato 1 al PNA 2019 propone una scansione temporale sia delle azioni che del relativo monitoraggio (CFR Tabella n. 6 pag. 45 - All.to 1 PNA 2019); in sede di prima adozione del PIAO si ritiene di stabilire il termine del **30/11/2023**, per fare un primo monitoraggio delle misure e dei relativi indicatori. Nell'aggiornamento al piano 2023 si potrà applicare eventualmente una programmazione più puntuale.

Scheda n. 11 (PIAO 2023); Stima del livello di esposizione al rischio corruttivo e dei successivi trattamento e monitoraggio, del processo denominato:

**Gestione dei servizi idrici e fornitura acqua potabile**

**Tabella – 3A – termini di approvazione, validazione, monitoraggio ed eventuale riesame \*\*\***

Azione eseguita	Data	Qualifica soggetto
Comunicazione al/ai responsabile/i del/dei settore/i interessati	18/01/2023	Responsabile/i del/dei settore/i interessati
Validazione del R.P.C.T. per l'inserimento nel PIAO 2023	20/07/2023	RPCT
Monitoraggio di RPCT e OIV (nucleo di valutazione)	30/11/2023	RPCT e OIV/Nucleo di Valutazione
Eventuale riesame per aggiornamento PIAO 2024	31/01/2024	RPCT

Il catalogo dei rischi corruttivi a cui questo processo può essere sottoposto è stato definito nel paragrafo 2.5. del PIAO; ma nel 2023 si ritiene oltremodo complessa una specifica individuazione per ciascun processo dei singoli rischi; pertanto la stima effettuata è relativa, non ad uno specifico rischio corruttivo, ma ad un **generico pericolo di eventi corruttivi**.

**Tabella – 3B – stima di livello di esposizione al rischio corruttivo**

Indicatori per la stima quantitativa (CFR BOX n. 9 pag. 34 - All.to 1 PNA 2019)	Punti *	Note di monitoraggio	
<b>Livello di interesse "esterno":</b> la presenza di interessi, anche economici, rilevanti e di benefici per i destinatari del processo determina un incremento del rischio	0		
<b>Grado di discrezionalità del decisore interno:</b> la presenza di un processo decisionale altamente discrezionale determina un incremento del rischio rispetto ad un processo decisionale altamente vincolato;	0		
<b>Manifestazione di eventi corruttivi in passato:</b> se l'attività è stata già oggetto di eventi corruttivi in passato nell'amministrazione o in altre realtà simili, il rischio aumenta;	0		
<b>Opacità del processo decisionale:</b> l'adozione di strumenti di trasparenza sostanziale, e non solo formale, riduce il rischio;	0		
<b>Scarsa collaborazione del responsabile del processo o dell'attività nella costruzione, aggiornamento e monitoraggio del piano:</b> la scarsa collaborazione può segnalare un deficit di attenzione al tema	0		
<b>Mancata attuazione delle misure di trattamento:</b> l'attuazione di misure di trattamento si associa ad una minore possibilità di accadimento di fatti corruttivi	0		
<b>Totale</b>	<b>0</b>	Punt. massimo ** <b>0</b>	Punt. Medio ** <b>0,00</b>

\* Nessuna probabilità = 0; Poco probabile = 1; Probabile 3; Altamente probabile = 5; Accertato negli ultimi 5 anni = 7

\*\* Il punteggio massimo è quello assegnato ad almeno un indicatore; il punteggio medio è quello ottenuto dal totale/6 (n. indicatori)

**Tabella - 3C: Stima qualitativa del rischio corruttivo**

Secondo una valutazione basata sui parametri di cui al paragrafo 2.9. - riquadro azzurro - del PIAO (CFR BOX n. 8 pag. 34 - All.to 1 PNA 2019) il responsabile o i responsabili di settore interessati ritengono che questo processo sia esposto a rischio corruttivo in questi termini:

Servizio esternalizzato

**Tabella – 3D – misure generali per l'abbattimento del rischio da applicare a questo trattamento**

Per abbattere il rischio corruttivo come delineato nelle tabelle 3B e 3C si ritiene che nel triennio vadano applicate queste misure di carattere generale, da sottoporre a monitoraggio **al termine di ogni esercizio\*\*\*** prima dell'aggiornamento del PIAO:

Misure generali (CFR box n. 11 pag. 40 – All.to 1 PNA 2019)	Indicatori di monitoraggio richiesti (CFR Tabella n. 5 pag. 44 - All.to 1 PNA 2019)	Esiti del monitoraggio
<b>Controllo</b>	Percentuale di controlli effettuati su numero di pratiche/provvedimenti .. <b>10%</b>	
<b>Trasparenza</b>	Percentuale di atti pubblicati relativi al processo in questione - <b>100% Salvo privacy</b>	
<b>Definizione di standard di comportamento</b>	Numero di incontri o comunicazioni effettuate - <b>Min. 1 ordine di servizio</b>	
<b>Regolamentazione</b>	Verifica adozione del regolamento di gestione del processo o di attività - <b>SI/NO</b>	
<b>Semplificazione</b>	Verifica di documentazione sistematizzata e semplificata il processo - <b>SI/NO</b>	
<b>Formazione</b>	Effettuazione di un corso di formazione - <b>SI/NO</b>	
<b>Sensibilizzazione e partecipazione</b>	Numero di iniziative svolte ed evidenza dei contributi raccolti - <b>Min. 1 news sul sito</b>	
<b>Rotazione</b>	Percentuale di pratiche relative al processo ruotate sul totale e/o pratiche interessate dalla condivisione delle fasi procedurali - <b>2%</b>	
<b>Segnalazione e protezione</b>	Azioni particolari per agevolare, sensibilizzare, garantire i segnalanti - <b>Realizzare una brochure da distribuire ai dipendenti con le istruzioni</b>	
<b>Disciplina del conflitto di interessi</b>	Specifiche previsioni su casi particolari di conflitto di interessi tipiche del processo - <b>Da definire con apposito provvedimento entro il 06/06/2023</b>	
<b>Regolazione dei rapporti con i "rappresentanti di lobbies"</b>	Attività volta a regolare il confronto con le lobbies e strumenti di controllo - <b>Da definire con apposito provvedimento entro il 06/06/2023</b>	
<b>Misure specifiche per questo trattamento</b>		

\*\*\* \*\*\* L'allegato 1 al PNA 2019 propone una scansione temporale sia delle azioni che del relativo monitoraggio (CFR Tabella n. 6 pag. 45 - All.to 1 PNA 2019); in sede di prima adozione del PIAO si ritiene di stabilire il termine del **30/11/2023**, per fare un primo monitoraggio delle misure e dei relativi indicatori. Nell'aggiornamento al piano 2023 si potrà applicare eventualmente una programmazione più puntuale



Scheda n. 17 (PIAO 2023); Stima del livello di esposizione al rischio corruttivo e dei successivi trattamento e monitoraggio, del processo denominato:

**Raccolta e smaltimento rifiuti, servizi ambientali**

**Tabella – 3A – termini di approvazione, validazione, monitoraggio ed eventuale riesame \*\*\***

Azione eseguita	Data	Qualifica soggetto
Comunicazione al/ai responsabile/i del/dei settore/i interessati	18/01/2023	Responsabile/i del/dei settore/i interessati
Validazione del R.P.C.T. per l'inserimento nel PIAO 2023	20/07/2023	RPCT
Monitoraggio di RPCT e OIV (nucleo di valutazione)	30/11/2023	RPCT e OIV/Nucleo di Valutazione
Eventuale riesame per aggiornamento PIAO 2024	31/01/2024	RPCT

Il catalogo dei rischi corruttivi a cui questo processo può essere sottoposto è stato definito nel paragrafo 2.5. del PIAO; ma nel 2023 si ritiene oltremodo complessa una specifica individuazione per ciascun processo dei singoli rischi; pertanto la stima effettuata è relativa, non ad uno specifico rischio corruttivo, ma ad un **generico pericolo di eventi corruttivi**.

**Tabella – 3B – stima di livello di esposizione al rischio corruttivo**

Indicatori per la stima quantitativa (CFR BOX n. 9 pag. 34 - All.to 1 PNA 2019)	Punti *	Note di monitoraggio	
<b>Livello di interesse "esterno"</b> : la presenza di interessi, anche economici, rilevanti e di benefici per i destinatari del processo determina un incremento del rischio	0		
<b>Grado di discrezionalità del decisore interno</b> : la presenza di un processo decisionale altamente discrezionale determina un incremento del rischio rispetto ad un processo decisionale altamente vincolato;	0		
<b>Manifestazione di eventi corruttivi in passato</b> : se l'attività è stata già oggetto di eventi corruttivi in passato nell'amministrazione o in altre realtà simili, il rischio aumenta;	0		
<b>Opacità del processo decisionale</b> : l'adozione di strumenti di trasparenza sostanziale, e non solo formale, riduce il rischio;	0		
<b>Scarsa collaborazione del responsabile del processo</b> o dell'attività nella costruzione, aggiornamento e monitoraggio del piano: la scarsa collaborazione può segnalare un deficit di attenzione al tema	0		
<b>Mancata attuazione delle misure di trattamento</b> : l'attuazione di misure di trattamento si associa ad una minore possibilità di accadimento di fatti corruttivi	0		
<b>Totale</b>	<b>0</b>	Punt. massimo ** <b>0</b>	Punt. Medio ** <b>0,00</b>

\* Nessuna probabilità = 0; Poco probabile = 1; Probabile 3; Altamente probabile = 5; Accertato negli ultimi 5 anni = 7

\*\* Il punteggio massimo è quello assegnato ad almeno un indicatore; il punteggio medio è quello ottenuto dal totale/6 (n. indicatori)

**Tabella - 3C: Stima qualitativa del rischio corruttivo**

Secondo una valutazione basata sui parametri di cui al paragrafo 2.9. - riquadro azzurro - del PIAO (CFR BOX n. 8 pag. 34 - All.to 1 PNA 2019) il responsabile o i responsabili di settore interessati ritengono che questo processo sia esposto a rischio corruttivo in questi termini:

Servizio esternalizzato

**Tabella – 3D – misure generali per l'abbattimento del rischio da applicare a questo trattamento**

Per abbattere il rischio corruttivo come delineato nelle tabelle 3B e 3C si ritiene che nel triennio vadano applicate queste misure di carattere generale, da sottoporre a monitoraggio **al termine di ogni esercizio\*\*\*** prima dell'aggiornamento del PIAO:

Misure generali (CFR box n. 11 pag. 40 – All.to 1 PNA 2019)	Indicatori di monitoraggio richiesti (CFR Tabella n. 5 pag. 44 - All.to 1 PNA 2019)	Esiti del monitoraggio
<b>Controllo</b>	Percentuale di controlli effettuati su numero di pratiche/provvedimenti .. <b>10%</b>	
<b>Trasparenza</b>	Percentuale di atti pubblicati relativi al processo in questione <b>- 100% Salvo privacy</b>	
<b>Definizione di standard di comportamento</b>	Numero di incontri o comunicazioni effettuate <b>- Min. 1 ordine di servizio</b>	
<b>Regolamentazione</b>	Verifica adozione del regolamento di gestione del processo o di attività <b>- SI/NO</b>	
<b>Semplificazione</b>	Verifica di documentazione sistematizzata e semplificata il processo <b>- SI/NO</b>	
<b>Formazione</b>	Effettuazione di un corso di formazione <b>- SI/NO</b>	
<b>Sensibilizzazione e partecipazione</b>	Numero di iniziative svolte ed evidenza dei contributi raccolti <b>Min. 1 news sul sito</b>	
<b>Rotazione</b>	Percentuale di pratiche relative al processo ruotate sul totale e/o pratiche interessate dalla condivisione delle fasi procedurali <b>2%</b>	
<b>Segnalazione e protezione</b>	Azioni particolari per agevolare, sensibilizzare, garantire i segnalanti <b>Realizzare una brochure da distribuire ai dipendenti con le istruzioni</b>	
<b>Disciplina del conflitto di interessi</b>	Specifiche previsioni su casi particolari di conflitto di interessi tipiche del processo - <b>Da definire con apposito provvedimento entro il 06/06/2023</b>	
<b>Regolazione dei rapporti con i "rappresentanti di lobbies"</b>	Attività volta a regolare il confronto con le lobbies e strumenti di controllo - <b>Da definire con apposito provvedimento entro il 06/06/2023</b>	
<b>Misure specifiche per questo trattamento</b>		

\*\*\* \*\*\* L'allegato 1 al PNA 2019 propone una scansione temporale sia delle azioni che del relativo monitoraggio (CFR Tabella n. 6 pag. 45 - All.to 1 PNA 2019); in sede di prima adozione del PIAO si ritiene di stabilire il termine del **30/11/2023**, per fare un primo monitoraggio delle misure e dei relativi indicatori. Nell'aggiornamento al piano 2023 si potrà applicare eventualmente una programmazione più puntuale.



Scheda n. 18 (PIAO 2023); Stima del livello di esposizione al rischio corruttivo e dei successivi trattamento e monitoraggio, del processo denominato:

**Gestione dei servizi fognari e di depurazione**

**Tabella – 3A – termini di approvazione, validazione, monitoraggio ed eventuale riesame \*\*\***

Azione eseguita	Data	Qualifica soggetto
Comunicazione al/ai responsabile/i del/dei settore/i interessati	18/01/2023	Responsabile/i del/dei settore/i interessati
Validazione del R.P.C.T. per l'inserimento nel PIAO 2023	20/07/2023	RPCT
Monitoraggio di RPCT e OIV (nucleo di valutazione)	30/11/2023	RPCT e OIV/Nucleo di Valutazione
Eventuale riesame per aggiornamento PIAO 2024	31/01/2024	RPCT

Il catalogo dei rischi corruttivi a cui questo processo può essere sottoposto è stato definito nel paragrafo 2.5. del PIAO; ma nel 2023 si ritiene oltremodo complessa una specifica individuazione per ciascun processo dei singoli rischi; pertanto la stima effettuata è relativa, non ad uno specifico rischio corruttivo, ma ad un **generico pericolo di eventi corruttivi**.

**Tabella – 3B – stima di livello di esposizione al rischio corruttivo**

Indicatori per la stima quantitativa (CFR BOX n. 9 pag. 34 - All.to 1 PNA 2019)	Punti *	Note di monitoraggio	
<b>Livello di interesse "esterno":</b> la presenza di interessi, anche economici, rilevanti e di benefici per i destinatari del processo determina un incremento del rischio	0		
<b>Grado di discrezionalità del decisore interno:</b> la presenza di un processo decisionale altamente discrezionale determina un incremento del rischio rispetto ad un processo decisionale altamente vincolato;	0		
<b>Manifestazione di eventi corruttivi in passato:</b> se l'attività è stata già oggetto di eventi corruttivi in passato nell'amministrazione o in altre realtà simili, il rischio aumenta;	0		
<b>Opacità del processo decisionale:</b> l'adozione di strumenti di trasparenza sostanziale, e non solo formale, riduce il rischio;	0		
<b>Scarsa collaborazione del responsabile del processo o dell'attività nella costruzione, aggiornamento e monitoraggio del piano:</b> la scarsa collaborazione può segnalare un deficit di attenzione al tema	0		
<b>Mancata attuazione delle misure di trattamento:</b> l'attuazione di misure di trattamento si associa ad una minore possibilità di accadimento di fatti corruttivi	0		
<b>Totale</b>	<b>0</b>	Punt. massimo ** <b>0</b>	Punt. Medio ** <b>0,00</b>

\* Nessuna probabilità = 0; Poco probabile = 1; Probabile 3; Altamente probabile = 5; Accertato negli ultimi 5 anni = 7

\*\* Il punteggio massimo è quello assegnato ad almeno un indicatore; il punteggio medio è quello ottenuto dal totale/6 (n. indicatori)

**Tabella - 3C: Stima qualitativa del rischio corruttivo**

Secondo una valutazione basata sui parametri di cui al paragrafo 2.9. - riquadro azzurro - del PIAO (CFR BOX n. 8 pag. 34 - All.to 1 PNA 2019) il responsabile o i responsabili di settore interessati ritengono che questo processo sia esposto a rischio corruttivo in questi termini:

Servizio esternalizzato.

**Tabella – 3D – misure generali per l'abbattimento del rischio da applicare a questo trattamento**

Per abbattere il rischio corruttivo come delineato nelle tabelle 3B e 3C si ritiene che nel triennio vadano applicate queste misure di carattere generale, da sottoporre a monitoraggio **al termine di ogni esercizio\*\*\*** prima dell'aggiornamento del PIAO:

Misure generali (CFR box n. 11 pag. 40 – All.to 1 PNA 2019)	Indicatori di monitoraggio richiesti (CFR Tabella n. 5 pag. 44 - All.to 1 PNA 2019)	Esiti del monitoraggio
<b>Controllo</b>	Percentuale di controlli effettuati su numero di pratiche/provvedimenti .. <b>10%</b>	
<b>Trasparenza</b>	Percentuale di atti pubblicati relativi al processo in questione - <b>100% Salvo privacy</b>	
<b>Definizione di standard di comportamento</b>	Numero di incontri o comunicazioni effettuate - <b>Min. 1 ordine di servizio</b>	
<b>Regolamentazione</b>	Verifica adozione del regolamento di gestione del processo o di attività - <b>SI/NO</b>	
<b>Semplificazione</b>	Verifica di documentazione sistematizzata e semplificata il processo - <b>SI/NO</b>	
<b>Formazione</b>	Effettuazione di un corso di formazione - <b>SI/NO</b>	
<b>Sensibilizzazione e partecipazione</b>	Numero di iniziative svolte ed evidenza dei contributi raccolti <b>Min. 1 news sul sito</b>	
<b>Rotazione</b>	Percentuale di pratiche relative al processo ruotate sul totale e/o pratiche interessate dalla condivisione delle fasi procedurali <b>2%</b>	
<b>Segnalazione e protezione</b>	Azioni particolari per agevolare, sensibilizzare, garantire i segnalanti <b>Realizzare una brochure da distribuire ai dipendenti con le istruzioni</b>	
<b>Disciplina del conflitto di interessi</b>	Specifiche previsioni su casi particolari di conflitto di interessi tipiche del processo - <b>Da definire con apposito provvedimento entro il 06/06/2023</b>	
<b>Regolazione dei rapporti con i "rappresentanti di lobbies"</b>	Attività volta a regolare il confronto con le lobbies e strumenti di controllo - <b>Da definire con apposito provvedimento entro il 06/06/2023</b>	
<b>Misure specifiche per questo trattamento</b>		

\*\*\* \*\*\* L'allegato 1 al PNA 2019 propone una scansione temporale sia delle azioni che del relativo monitoraggio (CFR Tabella n. 6 pag. 45 - All.to 1 PNA 2019); in sede di prima adozione del PIAO si ritiene di stabilire il termine del **30/11/2023**, per fare un primo monitoraggio delle misure e dei relativi indicatori. Nell'aggiornamento al piano 2023 si potrà applicare eventualmente una programmazione più puntuale.

Scheda n. 24 (PIAO 2023); Stima del livello di esposizione al rischio corruttivo e dei successivi trattamento e monitoraggio, del processo denominato:

**Gestione del diritto allo studio**

**Tabella – 3A – termini di approvazione, validazione, monitoraggio ed eventuale riesame \*\*\***

Azione eseguita	Data	Qualifica soggetto
Comunicazione al/ai responsabile/i del/dei settore/i interessati	18/01/2023	Responsabile/i del/dei settore/i interessati
Validazione del R.P.C.T. per l'inserimento nel PIAO 2023	20/07/2023	RPCT
Monitoraggio di RPCT e OIV (nucleo di valutazione)	30/11/2023	RPCT e OIV/Nucleo di Valutazione
Eventuale riesame per aggiornamento PIAO 2024	31/01/2024	RPCT

Il catalogo dei rischi corruttivi a cui questo processo può essere sottoposto è stato definito nel paragrafo 2.5. del PIAO; ma nel 2023 si ritiene oltremodo complessa una specifica individuazione per ciascun processo dei singoli rischi; pertanto la stima effettuata è relativa, non ad uno specifico rischio corruttivo, ma ad un **generico pericolo di eventi corruttivi**.

**Tabella – 3B – stima di livello di esposizione al rischio corruttivo**

Indicatori per la stima quantitativa (CFR BOX n. 9 pag. 34 - All.to 1 PNA 2019)	Punti *	Note di monitoraggio	
<b>Livello di interesse "esterno":</b> la presenza di interessi, anche economici, rilevanti e di benefici per i destinatari del processo determina un incremento del rischio	0		
<b>Grado di discrezionalità del decisore interno:</b> la presenza di un processo decisionale altamente discrezionale determina un incremento del rischio rispetto ad un processo decisionale altamente vincolato;	0		
<b>Manifestazione di eventi corruttivi in passato:</b> se l'attività è stata già oggetto di eventi corruttivi in passato nell'amministrazione o in altre realtà simili, il rischio aumenta;	0		
<b>Opacità del processo decisionale:</b> l'adozione di strumenti di trasparenza sostanziale, e non solo formale, riduce il rischio;	0		
<b>Scarsa collaborazione del responsabile del processo o dell'attività nella costruzione, aggiornamento e monitoraggio del piano:</b> la scarsa collaborazione può segnalare un deficit di attenzione al tema	0		
<b>Mancata attuazione delle misure di trattamento:</b> l'attuazione di misure di trattamento si associa ad una minore possibilità di accadimento di fatti corruttivi	0		
<b>Totale</b>	<b>0</b>	Punt. massimo ** <b>0</b>	Punt. Medio ** <b>0,00</b>

\* Nessuna probabilità = 0; Poco probabile = 1; Probabile 3; Altamente probabile = 5; Accertato negli ultimi 5 anni = 7

\*\* Il punteggio massimo è quello assegnato ad almeno un indicatore; il punteggio medio è quello ottenuto dal totale/6 (n. indicatori)

**Tabella - 3C: Stima qualitativa del rischio corruttivo**

Secondo una valutazione basata sui parametri di cui al paragrafo 2.9. - riquadro azzurro - del PIAO (CFR BOX n. 8 pag. 34 - All.to 1 PNA 2019) il responsabile o i responsabili di settore interessati ritengono che questo processo sia esposto a rischio corruttivo in questi termini:

--

**Tabella – 3D – misure generali per l'abbattimento del rischio da applicare a questo trattamento**

Per abbattere il rischio corruttivo come delineato nelle tabelle 3B e 3C si ritiene che nel triennio vadano applicate queste misure di carattere generale, da sottoporre a monitoraggio **al termine di ogni esercizio\*\*\*** prima dell'aggiornamento del PIAO:

Misure generali (CFR box n. 11 pag. 40 – All.to 1 PNA 2019)	Indicatori di monitoraggio richiesti (CFR Tabella n. 5 pag. 44 - All.to 1 PNA 2019)	Esiti del monitoraggio
<b>Controllo</b>	Percentuale di controlli effettuati su numero di pratiche/provvedimenti .. <b>10%</b>	
<b>Trasparenza</b>	Percentuale di atti pubblicati relativi al processo in questione - <b>100% Salvo privacy</b>	
<b>Definizione di standard di comportamento</b>	Numero di incontri o comunicazioni effettuate - <b>Min. 1 ordine di servizio</b>	
<b>Regolamentazione</b>	Verifica adozione del regolamento di gestione del processo o di attività - <b>SI/NO</b>	
<b>Semplificazione</b>	Verifica di documentazione sistematizzata e semplificata il processo - <b>SI/NO</b>	
<b>Formazione</b>	Effettuazione di un corso di formazione - <b>SI/NO</b>	
<b>Sensibilizzazione e partecipazione</b>	Numero di iniziative svolte ed evidenza dei contributi raccolti <b>Min. 1 news sul sito</b>	
<b>Rotazione</b>	Percentuale di pratiche relative al processo ruotate sul totale e/o pratiche interessate dalla condivisione delle fasi procedurali <b>2%</b>	
<b>Segnalazione e protezione</b>	Azioni particolari per agevolare, sensibilizzare, garantire i segnalanti <b>Realizzare una brochure da distribuire ai dipendenti con le istruzioni</b>	
<b>Disciplina del conflitto di interessi</b>	Specifiche previsioni su casi particolari di conflitto di interessi tipiche del processo - <b>Da definire con apposito provvedimento entro il 06/06/2023</b>	
<b>Regolazione dei rapporti con i "rappresentanti di lobbies"</b>	Attività volta a regolare il confronto con le lobbies e strumenti di controllo - <b>Da definire con apposito provvedimento entro il 06/06/2023</b>	
<b>Misure specifiche per questo trattamento</b>		

\*\*\* \*\*\* L'allegato 1 al PNA 2019 propone una scansione temporale sia delle azioni che del relativo monitoraggio (CFR Tabella n. 6 pag. 45 - All.to 1 PNA 2019); in sede di prima adozione del PIAO si ritiene di stabilire il termine del **30/11/2023**, per fare un primo monitoraggio delle misure e dei relativi indicatori. Nell'aggiornamento al piano 2023 si potrà applicare eventualmente una programmazione più puntuale.

## ALLEGATO B - “Elenco degli obblighi di pubblicazione in amministrazione trasparente ed individuazione dei titolari della funzione”

Comune di San Demetrio Corone - Deliberazione della Giunta Comunale n. 37 del 08/03/2023			
ALLEGATO B AL PIAO 2023 - sottosezione di programmazione: “Rischi corruttivi e trasparenza” - ELENCO DEGLI OBBLIGHI DI PUBBLICAZIONE IN AMMINISTRAZIONE TRASPARENTE ED INDIVIDUAZIONE DEI TITOLARI DELLA FUNZIONE			
L'esatto contenuto degli obblighi di pubblicazioni e delle relative norme di riferimento è contenuto nella Delibera dell'ANAC n. 1310 «Prime linee guida recanti indicazioni sull'attuazione degli obblighi di pubblicità, trasparenza e diffusione di informazioni contenute nel d.lgs. 33/2013 come modificato dal d.lgs. 97/2016»			
Denominazione sottosezione livello 1 (Macrofamiglie)	Denominazione sottosezione 2 livello	Denominazione del singolo obbligo	Ufficio o dipendente che ha l'obbligo di definire il dato da pubblicare e di comunicarlo al R.P.C.T. (o a chi viene delegato)
Disposizioni generali	Piano triennale per la prevenzione della corruzione e della trasparenza	Piano triennale per la prevenzione della corruzione e della trasparenza (PTPCT)	Area Amministrativa
	Atti generali	Riferimenti normativi su organizzazione e attività	Area Amministrativa
		Atti amministrativi generali	Area Amministrativa
		Documenti di programmazione strategico-gestionale	Area Amministrativa
		Statuti e leggi regionali	Area Amministrativa
		Codice disciplinare e codice di condotta	Area Amministrativa
Organizzazione	Oneri informativi per cittadini e imprese	Scadenario obblighi amministrativi	Area Amministrativa
		Organi di indirizzo politico: con l'indicazione delle rispettive competenze	Area Amministrativa
	Titolari di incarichi politici di cui all'art. 14, c. 1, del d.lgs n. 33/2013	Atto di nomina o di proclamazione, con l'indicazione della durata dell'incarico o del mandato elettivo	Area Amministrativa
		Curriculum vitae	Area Amministrativa

	Compensi di qualsiasi natura connessi all'assunzione della carica	Area Amministrativa
	Importi di viaggi di servizio e missioni pagati con fondi pubblici	Area Amministrativa
	Dati relativi ad altre cariche, presso enti pubblici o privati, e relativi compensi a qualsiasi titolo corrisposti	Area Amministrativa
	Altri eventuali incarichi con oneri a carico della finanza pubblica e indicazione dei compensi spettanti	Area Amministrativa
	Dichiarazione concernente diritti reali su beni immobili e su beni mobili iscritti in pubblici registri, titolarità di imprese, azioni di società, quote di partecipazione a società, esercizio di funzioni di amministratore o di sindaco di società	Area Amministrativa
	Copia dell'ultima dichiarazione dei redditi soggetti all'imposta sui redditi delle persone fisiche [per il soggetto, il coniuge non separato e i parenti entro il secondo grado, ove gli stessi vi consentano, dando eventualmente evidenza del mancato consenso]	Area Amministrativa
	Dichiarazione concernente le spese sostenute e le obbligazioni assunte per la propaganda elettorale ovvero attestazione di essersi avvalsi esclusivamente di materiali e di mezzi propagandistici predisposti e messi a disposizione dal partito o dalla formazione politica della cui lista il soggetto ha fatto parte.	Area Amministrativa
	Attestazione concernente le variazioni della situazione patrimoniale intervenute nell'anno precedente e copia della dichiarazione dei redditi [per il soggetto, il coniuge non separato e i parenti entro il secondo grado, ove gli stessi vi consentano, dando eventualmente evidenza del mancato consenso]	Area Amministrativa
	<b>Cessati dall'incarico:</b>	Area Amministrativa
	Atto di nomina o di proclamazione, con l'indicazione della durata dell'incarico o del mandato elettivo	Area Amministrativa
	Curriculum vitae	Area Amministrativa
	Compensi di qualsiasi natura connessi all'assunzione della carica	Area Amministrativa
	Importi di viaggi di servizio e missioni pagati con fondi pubblici	Area Amministrativa
	Dati relativi ad altre cariche, presso enti pubblici o privati, e relativi compensi a qualsiasi titolo corrisposti	Area Amministrativa

		Altri eventuali incarichi con oneri a carico della finanza pubblica e indicazione dei compensi spettanti	Area Amministrativa
		Copia delle dichiarazioni dei redditi riferiti al periodo dell'incarico; copia della dichiarazione dei redditi successiva al termine dell'incarico o carica [per il soggetto, il coniuge non separato e i parenti entro il secondo grado, ove gli stessi vi consentano, dando eventualmente evidenza del mancato consenso]	Area Amministrativa
		Dichiarazione concernente le spese sostenute e le obbligazioni assunte per la propaganda elettorale ovvero attestazione di essersi avvalsi esclusivamente di materiali e di mezzi propagandistici predisposti e messi a disposizione dal partito o dalla formazione politica della cui lista il soggetto ha fatto parte	Area Amministrativa
		Dichiarazione concernente le variazioni della situazione patrimoniale intervenute dopo l'ultima attestazione [per il soggetto, il coniuge non separato e i parenti entro il secondo grado, ove gli stessi vi consentano, dando eventualmente evidenza del mancato consenso]	Area Amministrativa
	<b>Relazione di fine mandato</b>	Relazione di fine mandato	Area Amministrativa
	<b>Sanzioni per mancata comunicazione dei dati</b>	Sanzioni per mancata o incompleta comunicazione dei dati dei titolari di incarichi politici	Area Amministrativa
	<b>Rendiconti gruppi consiliari regionali/provinciali</b>	Rendiconti di esercizio annuale dei gruppi consiliari regionali e provinciali	Area Amministrativa
		Atti degli organi di controllo	Area Amministrativa
	<b>Articolazione degli uffici</b>	Articolazione degli uffici	Area Amministrativa
		Organigramma	Area Amministrativa
	<b>Telefono e posta elettronica</b>	Telefono e posta elettronica	Area Amministrativa
<b>Consulenti e collaboratori</b>	<b>Titolari di incarichi di collaborazione o consulenza</b>	Consulenti e collaboratori esterni: estremi atti di conferimento incarico, con indicazione dei soggetti percettori, della ragione dell'incarico e dell'ammontare erogato.	Tutte le Aree
		Per ciascun titolare di incarico:	Tutte le Aree
		1) Curriculum vitae	Tutte le Aree

Commento [O1]:

		2) dati relativi allo svolgimento di incarichi o alla titolarità di cariche in enti di diritto privato	Tutte le Aree
		3) Compensi comunque denominati	Tutte le Aree
		4) Tabelle relative agli elenchi dei consulenti	Tutte le Aree
		5) Attestazione dell'avvenuta verifica dell'insussistenza di situazioni, anche potenziali, di conflitto di interesse	Tutte le Aree
Personale	Titolari di incarichi dirigenziali amministrativi di vertice (Segretario Generale, Direttore Generale e Coordinatori di Area)	<i>Per ciascun titolare di incarico:</i>	
		Atto di conferimento	Area Amministrativa
		Curriculum vitae	Area Amministrativa
		Compensi connessi all'incarico (con specifica evidenza delle eventuali componenti variabili o legate alla valutazione del risultato)	Area Amministrativa
		Importi di viaggi di servizio e missioni	Area Amministrativa
		Dati relativi ad altre cariche e relativi compensi	Area Amministrativa
		Altri eventuali incarichi con oneri a carico della finanza pubblica	Area Amministrativa
		Dichiarazione concernente diritti reali su beni immobili e su beni mobili iscritti in pubblici registri, titolarità di imprese, azioni di società, quote di partecipazione a società, esercizio di funzioni di amministratore o di sindaco di società;	Area Amministrativa
		Copia dell'ultima dichiarazione dei redditi soggetti all'imposta sui redditi delle persone fisiche [per il soggetto, il coniuge non separato e i parenti entro il secondo grado, ove gli stessi vi consentano, dando eventualmente evidenza del mancato consenso]	Area Amministrativa
		Attestazione concernente le variazioni della situazione patrimoniale intervenute nell'anno precedente e copia della dichiarazione dei redditi [per il soggetto, il coniuge non separato e i parenti entro il secondo grado, ove gli stessi vi consentano, dando eventualmente evidenza del mancato consenso]	Area Amministrativa
		Dichiarazione sulla insussistenza di una delle cause di inconfiribilità dell'incarico	Area Amministrativa
		Dichiarazione sulla insussistenza di una delle cause di incompatibilità al conferimento dell'incarico	Area Amministrativa
		Ammontare complessivo degli emolumenti percepiti a carico della finanza pubblica	Area Amministrativa

		<b>Per ciascun titolare di incarico:</b>	
<b>Titolari di incarichi dirigenziali, a qualsiasi titolo conferiti, ivi inclusi quelli conferiti discrezionalmente dall'organo di indirizzo politico senza procedure pubbliche di selezione e titolari di posizione organizzativa con funzioni dirigenziali</b>	Atto di conferimento		Area Amministrativa
	Curriculum vitae		Area Amministrativa
	Compensi connessi all'incarico (con specifica evidenza delle eventuali componenti variabili o legate alla valutazione del risultato) Importi di viaggi di servizio e missioni		Area Amministrativa
	Importi di viaggi di servizio e missioni		Area Amministrativa
	Dati relativi ad altre cariche e relativi compensi, altri eventuali incarichi con oneri a carico della finanza pubblica		Area Amministrativa
	Altri eventuali incarichi con oneri a carico della finanza pubblica		Area Amministrativa
	Dichiarazione concernente diritti reali su beni immobili e su beni mobili iscritti in pubblici registri, titolarità di imprese, azioni di società, quote di partecipazione a società, esercizio di funzioni di amministratore o di sindaco di società; copia dell'ultima dichiarazione dei redditi soggetti all'imposta sui redditi delle persone fisiche [per il soggetto, il coniuge non separato e i parenti entro il secondo grado, ove gli stessi vi consentano, dando eventualmente evidenza del mancato consenso]		Area Amministrativa
	Copia dell'ultima dichiarazione dei redditi soggetti all'imposta sui redditi delle persone fisiche [per il soggetto, il coniuge non separato e i parenti entro il secondo grado, ove gli stessi vi consentano, dando eventualmente evidenza del mancato consenso]		Area Amministrativa
	Attestazione concernente le variazioni della situazione patrimoniale intervenute nell'anno precedente e copia della dichiarazione dei redditi [per il soggetto, il coniuge non separato e i parenti entro il secondo grado, ove gli stessi vi consentano, dando eventualmente evidenza del mancato consenso]		Area Amministrativa
	Dichiarazione sulla insussistenza di una delle cause di inconferibilità dell'incarico		Area Amministrativa
	Dichiarazione sulla insussistenza di una delle cause di incompatibilità al conferimento dell'incarico		Area Amministrativa
	Ammontare complessivo degli emolumenti percepiti a carico della finanza pubblica		Area Amministrativa
	Posti di funzione disponibili		Area Amministrativa
	Ruolo dirigenti		Area Amministrativa
	Cessati dall'incarico:		Area Amministrativa
	Atto di nomina		Area Amministrativa
	Curriculum vitae		Area Amministrativa
Compensi connessi all'incarico (con specifica evidenza delle eventuali componenti variabili o legate alla valutazione del risultato), importi di viaggi di servizio e missioni		Area Amministrativa	

		Importi di viaggi di servizio e missioni	Area Amministrativa
		Dati relativi ad altre cariche e relativi compensi	Area Amministrativa
		Altri eventuali incarichi con oneri a carico della finanza pubblica	Area Amministrativa
		Copia delle dichiarazioni dei redditi riferiti al periodo dell'incarico; copia della dichiarazione dei redditi successiva al termine dell'incarico o carica [per il soggetto, il coniuge non separato e i parenti entro il secondo grado, ove gli stessi vi consentano, dando eventualmente evidenza del mancato consenso]	Area Amministrativa
		dichiarazione concernente le variazioni della situazione patrimoniale intervenute dopo l'ultima attestazione [per il soggetto, il coniuge non separato e i parenti entro il secondo grado, ove gli stessi vi consentano, dando eventualmente evidenza del mancato consenso]	Area Amministrativa
	<b>Sanzioni per mancata comunicazione dei dati</b>	Sanzioni per mancata o incompleta comunicazione dei dati da parte dei titolari di incarichi dirigenziali	Area Amministrativa
	<b>Posizioni organizzative</b>	Curricula dei titolari di posizioni organizzative	Area Amministrativa
	<b>Dotazione organica</b>	Conto annuale del personale	Area Amministrativa
		Costo personale tempo indeterminato	Area Amministrativa
	<b>Personale non a tempo indeterminato</b>	Personale non a tempo indeterminato	Area Amministrativa
		Costo del personale non a tempo indeterminato	Area Amministrativa
	<b>Tassi di assenza</b>	Tassi di assenza trimestrali	Area Amministrativa
	<b>Incarichi conferiti e autorizzati ai dipendenti (dirigenti e non dirigenti)</b>	Elenco degli incarichi conferiti e autorizzati ai dipendenti (dirigenti e non dirigenti)	Area Amministrativa
	<b>Contrattazione collettiva</b>	Riferimenti necessari per la consultazione dei contratti e accordi collettivi nazionali ed eventuali interpretazioni autentiche	Area Amministrativa e Finanziaria
	<b>Contrattazione integrativa</b>	Contratti integrativi stipulati	Area Amministrativa
		Costi dei contratti integrativi	Area Amministrativa
	<b>OIV</b>	Nominativi e compensi	Area Amministrativa
		Curricula	Area Amministrativa
		Compensi	Area Amministrativa
<b>Bandi di concorso</b>	<b>Bandi di concorso</b>	Bandi di concorso, criteri di valutazione della Commissione e tracce delle prove scritte	Area Amministrativa



<b>Performance</b>	<b>Sistema di misurazione e valutazione della Performance</b>	Sistema di misurazione e valutazione della Performance	Area Amministrativa
	<b>Piano della Performance</b>	Piano della Performance Piano esecutivo di gestione	Area Amministrativa
	<b>Relazione sulla Performance</b>	Relazione sulla Performance	Area Amministrativa
	<b>Ammontare complessivo dei premi</b>	Ammontare complessivo dei premi collegati alla performance stanziati e dei premi effettivamente distribuiti	Area Amministrativa
	<b>Dati relativi ai premi</b>	Dati relativi ai premi: Criteri, distribuzione in forma aggregata e grado di differenziazione dell'utilizzo della premialità sia per i dirigenti sia per i dipendenti	Area Amministrativa
<b>Enti controllati</b>	<b>Enti pubblici vigilati</b>	Elenco degli Enti pubblici vigilati, con l'indicazione delle funzioni attribuite e delle attività svolte in favore dell'amministrazione o delle attività di servizio pubblico affidate	
		Per ciascuno degli enti	
		1) ragione sociale	
		2) misura dell'eventuale partecipazione dell'amministrazione	
		3) durata dell'impegno	
		4) onere complessivo a qualsiasi titolo gravante per l'anno sul bilancio dell'amministrazione	
		5) numero dei rappresentanti dell'amministrazione negli organi di governo e trattamento economico complessivo a ciascuno di essi spettante (con l'esclusione dei rimborsi per vitto e alloggio)	
		6) risultati di bilancio degli ultimi tre esercizi finanziari	
		7) incarichi di amministratore dell'ente e relativo trattamento economico complessivo (con l'esclusione dei rimborsi per vitto e alloggio)	
		Dichiarazione sulla insussistenza di una delle cause di inconferibilità dell'incarico	
		Dichiarazione sulla insussistenza di una delle cause di incompatibilità al conferimento dell'incarico	
		Collegamento con i siti istituzionali degli enti pubblici vigilati	
		<b>Società partecipate</b>	Elenco delle società non quotate di cui l'ente detiene direttamente quote di partecipazione anche minoritaria, con l'indicazione delle funzioni attribuite e delle attività svolte in favore dell'amministrazione o delle attività di servizio pubblico affidate
	Per ciascuna delle società:		

		1) ragione sociale	
		2) misura dell'eventuale partecipazione dell'amministrazione	
		3) durata dell'impegno	
		4) onere complessivo a qualsiasi titolo gravante per l'anno sul bilancio dell'amministrazione	
		5) numero dei rappresentanti dell'amministrazione negli organi di governo e trattamento economico complessivo a ciascuno di essi spettante	
		6) risultati di bilancio degli ultimi tre esercizi finanziari	
		7) incarichi di amministratore della società e relativo trattamento economico complessivo	
		Dichiarazione sulla insussistenza di una delle cause di inconfiribilità dell'incarico	
		Dichiarazione sulla insussistenza di una delle cause di incompatibilità al conferimento dell'incarico	
		<b>Collegamento con i siti istituzionali degli enti pubblici vigilati</b>	
		Provvedimenti in materia di società a partecipazione pubblica (costituzione, acquisto di partecipazioni, gestione, determinazione e perseguimento di obiettivi sul complesso delle spese di funzionamento)	
		Provvedimenti con cui le amministrazioni pubbliche socie fissano obiettivi specifici, annuali e pluriennali, sul complesso delle spese di funzionamento, ivi comprese quelle per il personale, delle società controllate	
		Provvedimenti con cui le società a controllo pubblico garantiscono il concreto perseguimento degli obiettivi specifici, annuali e pluriennali, sul complesso delle spese di funzionamento	
		<b>Enti di diritto privato controllati</b>	Elenco degli enti di diritto privato in controllo dell'amministrazione, con l'indicazione delle funzioni attribuite e delle attività svolte in favore dell'amministrazione o delle attività di servizio pubblico affidate
<b>Per ciascuno degli enti:</b>			
1) ragione sociale			
2) misura dell'eventuale partecipazione dell'amministrazione			
3) durata dell'impegno			
4) onere complessivo a qualsiasi titolo gravante per l'anno sul bilancio dell'amministrazione			
5) numero dei rappresentanti dell'amministrazione negli organi di governo e trattamento economico complessivo a ciascuno di essi spettante			

		6) risultati di bilancio degli ultimi tre esercizi finanziari	
		7) incarichi di amministratore dell'ente e relativo trattamento economico complessivo	
		Dichiarazione sulla insussistenza di una delle cause di inconferibilità dell'incarico	
		Dichiarazione sulla insussistenza di una delle cause di incompatibilità al conferimento dell'incarico	
		Collegamento con i siti istituzionali degli enti pubblici vigilati	
		<b>Rappresentazione grafica</b>	Rappresentazione grafica dei rapporti con gli enti e le società vigilati, controllati e partecipati
<b>Attività e procedimenti</b>	<b>Tipologie di procedimento</b>	<b><i>Per ciascuna tipologia di procedimento:</i></b>	
		1) breve descrizione del procedimento con indicazione di tutti i riferimenti normativi utili	Tutte le Aree
		2) unità organizzative responsabili dell'istruttoria	Tutte le Aree
		3) l'ufficio del procedimento, unitamente ai recapiti telefonici e alla casella di posta elettronica istituzionale	Tutte le Aree
		4) ove diverso, l'ufficio competente all'adozione del provvedimento finale, con l'indicazione del nome del responsabile dell'ufficio unitamente ai rispettivi recapiti telefonici e alla casella di posta elettronica istituzionale	Tutte le Aree
		5) modalità con le quali gli interessati possono ottenere le informazioni relative ai procedimenti in corso che li riguardano	Tutte le Aree
		6) termine fissato in sede di disciplina normativa del procedimento per la conclusione con l'adozione di un provvedimento espresso e ogni altro termine procedimentale rilevante	Tutte le Aree
		7) procedimenti per i quali il provvedimento dell'amministrazione può essere sostituito da una dichiarazione dell'interessato ovvero il procedimento può concludersi con il silenzio-assenso dell'amministrazione	Tutte le Aree
		8) strumenti di tutela amministrativa e giurisdizionale, riconosciuti dalla legge in favore dell'interessato, nel corso del procedimento nei confronti del provvedimento finale ovvero nei casi di adozione del provvedimento oltre il termine predeterminato per la sua conclusione e i modi per attivarli	Tutte le Aree
		9) <i>link</i> di accesso al servizio on line, ove sia già disponibile in rete, o tempi previsti per la sua attivazione	Tutte le Aree

		10) modalità per l'effettuazione dei pagamenti eventualmente necessari, con i codici IBAN identificativi del conto di pagamento, ovvero di imputazione del versamento in Tesoreria, tramite i quali i soggetti versanti possono effettuare i pagamenti mediante bonifico bancario o postale, ovvero gli identificativi del conto corrente postale sul quale i soggetti versanti possono effettuare i pagamenti mediante bollettino postale, nonché i codici identificativi del pagamento da indicare obbligatoriamente per il versamento	Tutte le Aree
		11) nome del soggetto a cui è attribuito, in caso di inerzia, il potere sostitutivo, nonché modalità per attivare tale potere, con indicazione dei recapiti telefonici e delle caselle di posta elettronica istituzionale	Tutte le Aree
		<b>Per i procedimenti ad istanza di parte:</b>	Tutte le Aree
		1) atti e documenti da allegare all'istanza e modulistica necessaria, compresi i facsimile per le autocertificazioni	Tutte le Aree
		2) uffici ai quali rivolgersi per informazioni, orari e modalità di accesso con indicazione degli indirizzi, recapiti telefonici e caselle di posta elettronica istituzionale a cui presentare le istanze	Tutte le Aree
	<b>Dichiarazioni sostitutive e acquisizione d'ufficio dei dati</b>	Recapiti dell'ufficio responsabile per le attività volte all'acquisizione d'ufficio dei dati e allo svolgimento dei controlli sulle dichiarazioni sostitutive	Tutte le Aree
<b>Provvedimenti</b>	<b>Provvedimenti organi indirizzo politico</b>	Provvedimenti organi indirizzo politico: delibere ed ordinanze	Tutte le Aree
	<b>Provvedimenti dirigenti amministrativi</b>	Provvedimenti dirigenti amministrativi	Tutte le Aree
<b>Bandi di gara e contratti</b>	<b>Informazioni sulle singole procedure in formato tabellare</b>	Dati previsti dall'articolo 1, comma 32, della legge 6 novembre 2012, n. 190 - Informazioni relative alle singole procedure	Tutte le Aree
		Tabelle riassuntive rese liberamente scaricabili in un formato digitale standard aperto con informazioni sui contratti relative all'anno precedente	Tutte le Aree
		Atti relativi alla programmazione di lavori, opere, servizi e forniture (Programma biennale acquisti beni e servizi; Programma triennale dei lavori pubblici, e relativi aggiornamenti annuali)	Tutte le Aree
	<b>Atti delle amministrazioni aggiudicatrici e degli enti aggiudicatori distintamente per ogni procedura (compreso affidamenti diretti e in house)</b>	Avvisi e bandi	Tutte le Aree
		Delibera a contrarre	Tutte le Aree
Avvisi sui risultati della procedura di affidamento		Tutte le Aree	
Avvisi sistema di qualificazione		Tutte le Aree	

		Affidamenti	Tutte le Aree
		Informazioni ulteriori: Contributi e resoconti degli incontri con portatori di interessi, progetti di fattibilità di grandi opere, documenti predisposti dalla stazione appaltante (art. 22, c. 1, dlgs n. 50/2016); Elenco ufficiali operatori economici (art.90, c. 10, dlgs n. 50/2016)	Tutte le Aree
		Provvedimento di esclusione dalla procedura di affidamento e di ammissione all'esito delle valutazioni dei requisiti soggettivi, economico-finanziari e tecnico-professionali.	Tutte le Aree
		Composizione della commissione giudicatrice e i curricula dei suoi componenti.	Tutte le Aree
		Contratti: testo integrale di tutti i contratti di beni e servizi di importo unitario stimato superiore a 1 milione di euro in esecuzione programma biennale e suoi aggiornamenti	Tutte le Aree
		Resoconti della gestione finanziaria dei contratti al termine della loro esecuzione	Tutte le Aree
Sovvenzioni, contributi, sussidi, vantaggi economici	Criteri e modalità	Atti con i quali sono determinati i criteri e le modalità per la concessione di sovvenzioni, contributi, sussidi ed ausili finanziari di qualunque genere a persone ed enti pubblici e privati	Tutte le Aree
	Atti di concessione	Atti di concessione (soggetto beneficiario, importo corrisposto, norma, responsabile del procedimento, individuazione del beneficiario e link al progetto selezionato, se esistente, e curriculum dell'incaricato)	Tutte le Aree
Bilanci	Bilancio preventivo e consuntivo	Bilancio preventivo e bilancio consuntivo con relativi allegati, dati in forma sintetica, aggregata e semplificata, anche con il ricorso a rappresentazioni grafiche	Area Economico-finanziaria
		Bilancio consuntivo con relativi allegati, dati in forma sintetica, aggregata e semplificata, anche con il ricorso a rappresentazioni grafiche	Area Economico-finanziaria
	Piano degli indicatori e dei risultati attesi di bilancio	Piano degli indicatori e dei risultati attesi di bilancio, con l'integrazione delle risultanze osservate in termini di raggiungimento dei risultati attesi e le motivazioni degli eventuali scostamenti	Area Economico-finanziaria
Beni immobili e gestione patrimonio	Patrimonio immobiliare	Dati identificativi del patrimonio immobiliare posseduto e detenuto	Area Economico-finanziaria
	Canoni di locazione o affitto	Canoni di locazione o affitto versati o percepiti	
Controlli e rilievi sulla amministrazione	Organismi indipendenti di valutazione, nuclei di valutazione o altri organismi con funzioni analoghe	Attestazione dell'OIV sull'assolvimento degli obblighi di pubblicazione	Area Amministrativa
		Documento dell'OIV di validazione della Relazione sulla Performance	Area Amministrativa
		Relazione dell'OIV sul funzionamento complessivo del Sistema di valutazione, trasparenza e integrità dei controlli interni	Area Amministrativa
		Altri atti degli organismi indipendenti di valutazione, nuclei di valutazione o altri organismi con funzioni analoghe, procedendo all'indicazione in forma anonima dei dati personali eventualmente presenti	Area Amministrativa

	<b>Organi di revisione amministrativa e contabile</b>	Relazioni degli organi di revisione amministrativa e contabile	Area Economico-finanziaria
	<b>Corte dei conti</b>	Rilievi della Corte dei conti ancorchè non recepiti riguardanti l'organizzazione e l'attività dell'ente	Area Economico-finanziaria
<b>Servizi erogati</b>	<b>Carta dei servizi e standard di qualità</b>	Carta dei servizi o documento contenente gli standard di qualità dei servizi pubblici	Tutte le Aree
	<b>Class action</b>	Class action	Tutte le Aree
	<b>Costi contabilizzati</b>	Costi contabilizzati dei servizi erogati agli utenti, sia finali che intermedi e il relativo andamento nel tempo	Tutte le Aree
	<b>Servizi in rete</b>	Risultati delle indagini sulla soddisfazione da parte degli utenti rispetto alla qualità dei servizi in rete e statistiche di utilizzo dei servizi in rete	Tutte le Aree
<b>Pagamenti della Amministrazione</b>	<b>Dati sui pagamenti</b>	Dati sui propri pagamenti in relazione alla tipologia di spesa sostenuta, all'ambito temporale di riferimento e ai beneficiari	Area Economico-finanziaria
	<b>Indicatore di tempestività dei pagamenti</b>	Indicatore dei tempi medi di pagamento relativi agli acquisti di beni, servizi, prestazioni professionali e forniture	Area Economico-finanziaria
		Indicatore trimestrale di tempestività dei pagamenti	Area Economico-finanziaria
		Ammontare complessivo dei debiti, con indicazione del numero delle imprese creditrici	Area Economico-finanziaria
<b>IBAN e pagamenti informatici</b>	IBAN e pagamenti informatici	Area Economico-finanziaria	
<b>Opere Pubbliche</b>	<b>Nuclei di valutazione e verifica degli investimenti pubblici</b>	Informazioni relative ai nuclei di valutazione e verifica degli investimenti pubblici (art. 1, l. n. 144/1999)	
	<b>Atti di programmazione delle opere pubbliche</b>	Atti di programmazione delle opere pubbliche ( <i>link</i> alla sotto-sezione "bandi di gara e contratti")	Area Tecnico-manutentiva
	<b>Tempi costi e indicatori di realizzazione delle opere pubbliche</b>	Informazioni relative ai tempi, ai costi unitari e agli indicatori di realizzazione delle opere pubbliche in corso o completate	Area Tecnico-manutentiva
<b>Pianificazione e governo del territorio</b>		Pianificazione e governo del territorio	Area Tecnico-manutentiva
<b>Informazioni ambientali</b>		Informazioni ambientali	Area Tecnico-manutentiva

		Stato dell'ambiente	Area Tecnico-manutentiva
		Fattori inquinanti	Area Tecnico-manutentiva
		Misure incidenti sull'ambiente e relative analisi di impatto	Area Tecnico-manutentiva
		Misure a protezione dell'ambiente e relative analisi di impatto	Area Tecnico-manutentiva
		Relazioni sull'attuazione della legislazione	Area Tecnico-manutentiva
		Stato della salute e della sicurezza umana	Area Tecnico-manutentiva
		Relazione sullo stato dell'ambiente del Ministero dell'Ambiente e della tutela del territorio	Area Tecnico-manutentiva
<b>Interventi straordinari e di emergenza</b>		Interventi straordinari e di emergenza	Area Tecnico-manutentiva
<b>Strutture sanitarie private accreditate</b>		Strutture sanitarie private accreditate	
<b>Altri contenuti</b>	<b>Prevenzione della Corruzione</b>	Piano triennale per la prevenzione della corruzione e della trasparenza	Area Amministrativa
		Responsabile della prevenzione della corruzione e responsabile della trasparenza	Area Amministrativa
		Regolamenti per la prevenzione e la repressione della corruzione e dell'illegalità	Area Amministrativa
		Relazione del responsabile della prevenzione della corruzione	Area Amministrativa
		Provvedimenti adottati dall'A.N.AC. ed atti di adeguamento a tali provvedimenti	Area Amministrativa
		Atti di accertamento delle violazioni	Area Amministrativa
	<b>Accesso civico</b>	Accesso civico "semplice"concernente dati, documenti e informazioni soggetti a pubblicazione obbligatoria	Area Amministrativa
		Accesso civico "generalizzato" concernente dati e documenti ulteriori	Area Amministrativa
		Registro degli accessi	Area Amministrativa
	<b>Accessibilità e Catalogo dei dati, metadati e banche dati</b>	Catalogo dei dati, metadati e delle banche dati	Area Amministrativa
		Regolamenti	Area Amministrativa
		Obiettivi di accessibilità (da pubblicare secondo le indicazioni contenute nella circolare dell'Agenzia per l'Italia digitale n. 1/2016 e s.m.i.)	Area Amministrativa

	<b>Dati ulteriori</b>	Dati ulteriori (NB: nel caso di pubblicazione di dati non previsti da norme di legge si deve procedere alla anonimizzazione dei dati personali eventualmente presenti, in virtù di quanto disposto dall'art. 4, c. 3, del d.lgs. n. 33/2013)	Area Amministrativa
--	-----------------------	-------------------------------------------------------------------------------------------------------------------------------------------------------------------------------------------------------------------------------------------------	---------------------



**ALLEGATO C - “Calcolo delle capacità assunzionali 2023 e dotazione organica”**

<b>CALCOLO CAPACITA' ASSUNZIONALI (ART. 33, COMMA 4, D.L. 34/2019 - D.P.C.M. 17/03/2020) - RENDICONTO 2022</b>			
<b>1) Individuazione dei valori soglia - art. 4, comma 1 e art. 6; tabelle 1 e 3</b>			
<b>COMUNE DI</b>	<b>SAN DEMETRIO CORONE</b>		
<b>POPOLAZIONE</b>	3189		
<b>FASCIA</b>	d		
<b>VALORE SOGLIA PIU' BASSO</b>	27,20%		
<b>VALORE SOGLIA PIU' ALTO</b>	31,20%		
	,		
<b>Fascia</b>	<b>Popolazione</b>	<b>Tabella 1 (Valore soglia più basso)</b>	<b>Tabella 3 (Valore soglia più alto)</b>
a	0-999	29,50%	33,50%
b	1000-1999	28,60%	32,60%
c	2000-2999	27,60%	31,60%
d	3000-4999	27,20%	31,20%
e	5000-9999	26,90%	30,90%
f	10000-59999	27,00%	31,00%
g	60000-249999	27,60%	31,60%
h	250000-1499999	28,80%	32,80%
i	1500000>	25,30%	29,30%
<b>2) Calcolo rapporto Spesa di personale su entrate correnti - art. 2</b>			

	<b>IMPORTI</b>		<b>DEFINIZIONI</b>
SPESA DI PERSONALE RENDICONTO ANNO 2022		551.094,34	definizione art. 2, comma 1, lett. a)
ENTRATE RENDICONTO ANNO 2020	2.796.122,62	2.730.689,33	definizione art. 2, comma 1, lett. b)
ENTRATE RENDICONTO ANNO 2021	2.753.165,88		
ENTRATE RENDICONTO ANNO 2022	2.642.779,50		
FCDE PREVISIONE ASSESTATA ANNO 2022		327.750,53	
<b>RAPPORTO SPESA PERSONALE / ENTRATE CORRENTI</b>		<b>22,93%</b>	
* DETRATTO € 101,304,00 PER CONTRATTUALIZZAZIONE EX LPU E € 33,530,00 PER ESPERTO RENDICONTAZIONE PNRR			
<b>3) Raffronto % Ente con valori soglia tabelle 1 e 3</b>			
<b>Caso A: Comune con % al di sotto del valore soglia più basso</b>			
		<b>IMPORTI</b>	<b>RIFERIMENTO D.P.C.M.</b>
SPESA DI PERSONALE ANNO 2022 (PREVISIONE/CONSUNTIVO)		551.094,34	Art. 4, comma 2
<b>SPESA MASSIMA DI PERSONALE</b>		<b>653.599,35</b>	
INCREMENTO MASSIMO		102.505,01	

Dotazione organica 2023/2025

	Cat.					Di cui vacanti	
		Dip. Full Time	Dip. P.T. 50%	Dip. P.T 90% (ex LPU)	Unità lavorative	Dip. Full Time	Dip. P.T. 50%
AREA FINANZIARIA	D		1		0,5		
	C	1	2		2	1	
	B						
AREA LL.PP ATTI. PRODUTTIVE ISTAT	D		1		0,5		
	C						
	B						
URBANISTICA MANUTENTIVO AMBIENTE	D		1		0,5		
	C						
	B	5		1	5,9	2	
AREA AMMINISTRATIVA ANAGRAFE STATO CIVILE	D		1		0,5		1
	C	1			1	1	
	B	2		5	6,5		
	A						
AREA VIGILANZA SERVIZI SOCIALI	D	1			1		
	C	1			1	1	
	B						

			19,4		
--	--	--	------	--	--

**COSTO PERSONALE IN SERVIZIO ANNO 2023**

		Dipendenti al 01/01/2023	% lavoro	COSTO
<b>AREA FINANZIARIA</b>	D1	1	50	16.888,00
	C1	2	50	31.097,00
	C6	1	100	11.910,00
	B			
<b>AREA LL.PP ATTI. PRODUTTIVE ISTAT</b>	D	1	50	16.888,00
	C			
	B			
<b>URBANISTICA MANUTENTIVO AMBIENTE</b>	D	1		16.888,00
	C			
	B1 pt	1*	90	24.427,58
	B3	3	100	85.768,32
	B6	1	100	12.715,83
<b>AREA AMMINISTRATIVA</b>	D			
	C			

<b>ANAGRAFE STATO CIVILE</b>	B1 pt	5*	90	122.137,88
	B3	1	100	28.590,00
	B2	1	100	27.562,00
	A			
<b>AREA VIGILANZA SERVIZI SOCIALI</b>	D4	1	100	39.350,00
	C			
	B			
				434.222,61

**SPESA TEORICA 2023**

CATEGORIA	% PART TIME	D.O. VIGENTE	UNITA' LAVORATIVE	POSTI COPERTI	POSTI VACANTI
D - FULL TIME		1	1	1	
D - part time	50%	4	2	3	1
C - FULL TIME		3	3	1	2
C - part time	50%	2	1	2	
B - FULL TIME		7	7	6	1
B (EX LPU stabilizzati con contributo annuale cadauno di € 18.000)	90%	6	5,4	6	
		23	19,4	19	4

SPESA TEORICA 2023	<b>564.390,95</b>
--------------------	-------------------

<b>SPESA MAX PREVISTA MACR. 101</b>			
	<b>2023</b>	<b>2024</b>	<b>2025</b>
SOMMA	513.304,61	488.678,44	488.678,44
COSTO SEGRETARIO	52.000,00	52.000,00	52.000,00

CONTRATTAZ. DEC.	37.500,00	37.500,00	37.500,00
INDENN. POSIZ. E RISULTATO	35.000,00	35.000,00	35.000,00
STRAORDINARIO	7.000,00	7.000,00	7.000,00
PERSONALE IN CONVENZIONE**	30.000,00	20.000,00	20.000,00
TOTALE	674.804,61	640.178,44	640.178,44
DECURATZ. EX LPU	- 108.000,00	-108.000,00	- 108.000,00
<b>SPESA MAX PREVISTA MACR. 101</b>	<b>566.804,61</b>	<b>532.178,44</b>	<b>532.178,44</b>
LIMITE MASSIMO DPCM	653.599,35	653.599,35	653.599,35
IRAP	45.211,91	42.891,96	42.891,96
SPESA COMPLESSIVA	<b>612.016,52</b>	<b>575.070,40</b>	<b>575.070,40</b>
MEDIA 2011/2013 LIMITE LEGGE 296/2006	957.839,92	957.839,92	957.839,92
** art. 14 del CCNL 22/01/2004			

## ALLEGATO D - “Obiettivi di performance individuale organizzativa”

### SERVIZIO ECONOMICO- FINANZIARIO

#### **OBIETTIVI DI MIGLIORAMENTO O STRATEGICI:**

*Attenzione alla persona; Tutela, valorizzazione e promozione del territorio; Rilancio delle attività economiche*

#### **OBIETTIVI DI MANTENIMENTO**

APPROVAZIONE DUP SEMPLIFICATO 2023/2025 E BILANCIO DI PREVISIONE 2023/2025

PESO 30%

INDICATORE: TEMPESTIVITA' ENTRO IL 31.12.2023

- Se gli atti vengono predisposti entro detto termine, il risultato si considererà conseguito (100%)
- Oltre detto termine l'obiettivo verrà considerato non conseguito (0% )

Ai fini dell'accertamento del livello di percentuale di raggiungimento dell'obiettivo rileva altresì altro INDICATORE: COMPLETEZZA: (Grado di completezza nel rendere le informazioni relative al medesimo e nel far emergere le questioni e le problematiche ad esso connesse).

- Informazioni complete (100% )
- Informazioni parzialmente complete (50% )
- Informazioni nulle (0% )

#### **OBIETTIVI OPERATIVI O DI PROCESSO**

AGGIORNAMENTO BANCA DATI IMU COMPRESO LE AREE EDIFICABILI



PESO 20%

INDICATORE: TEMPESTIVITA' ENTRO IL 31.12.2023

- Se gli atti vengono predisposti entro detto termine, il risultato si considererà conseguito (100%)
- Oltre detto termine l'obiettivo verrà considerato non conseguito (0% )

Ai fini dell'accertamento del livello di percentuale di raggiungimento dell'obiettivo rileva altresì altro INDICATORE: COMPLETEZZA: (Grado di completezza nel rendere le informazioni relative al medesimo e nel far emergere le questioni e le problematiche ad esso connesse).

- Informazioni complete (100% )
- Informazioni parzialmente complete (50% )
- Informazioni nulle (0% )

RECUPERO COATTIVO IDRICO – TARI- AFFITTI

PESO 20%

INDICATORE: TEMPESTIVITA' ENTRO IL 31.12.2023

- Se gli atti vengono predisposti entro detto termine, il risultato si considererà conseguito (100%)
- Oltre detto termine l'obiettivo verrà considerato non conseguito (0% )

Ai fini dell'accertamento del livello di percentuale di raggiungimento dell'obiettivo rileva altresì altro INDICATORE: COMPLETEZZA: (Grado di completezza nel rendere le informazioni relative al medesimo e nel far emergere le questioni e le problematiche ad esso connesse).

- Informazioni complete (100% )
- Informazioni parzialmente complete (50% )
- Informazioni nulle (0% )

MAPPATURA DEI PROCEDIMENTI ANTICORRUZIONE E VERIFICA COSTANTE DELLE INFORMAZIONI/DATI/DOCUMENTI CHE DEVONO ESSERE OGGETTO DI PUBBLICAZIONE

PESO 30%

INDICATORE: TEMPESTIVITA' ENTRO IL 31.12.2023

- Se gli atti vengono predisposti entro detto termine, il risultato si considererà conseguito (100%)
- Oltre detto termine l'obiettivo verrà considerato non conseguito (0% )

Ai fini dell'accertamento del livello di percentuale di raggiungimento dell'obiettivo rileva altresì altro INDICATORE: COMPLETEZZA: (Grado di completezza nel rendere le informazioni relative al medesimo e nel far emergere le questioni e le problematiche ad esso connesse).

- Informazioni complete (100% )
- Informazioni parzialmente complete (50% )
- Informazioni nulle (0% )

INDICATORE: COMPLETEZZA: (Grado di completezza nel rendere le informazioni relative al medesimo e nel far emergere le questioni e le problematiche ad esso connesse).

- Informazioni complete (100% )
- Informazioni parzialmente complete (50% )
- Informazioni nulle (0% )

**ATTUAZIONE TRANSIZIONE DIGITALE**

INDICATORE: TEMPESTIVITA' ENTRO IL 31.12.2023

- Se gli atti vengono predisposti entro detto termine, il risultato si considererà conseguito (100%)
- Oltre detto termine l'obiettivo verrà considerato non conseguito (0% )

Ai fini dell'accertamento del livello di percentuale di raggiungimento dell'obiettivo rileva altresì altro INDICATORE: COMPLETEZZA: (Grado di completezza nel rendere le informazioni relative al medesimo e nel far emergere le questioni e le problematiche ad esso connesse).

- Informazioni complete (100% )
- Informazioni parzialmente complete (50% )
- Informazioni nulle (0% )

**SERVIZIO AFFARI GENERALI. POLIZIA  
MUNICIPALE**

**OBIETTIVI DI MIGLIORAMENTO O STRATEGICI**

***Attenzione alla persona; Tutela, valorizzazione e promozione del territorio; Rilancio delle attività economiche***

- ***Tempestività, Pubblicità e Trasparenza***

**OBIETTIVI OPERATIVI O DI PROCESSO**

1. TEMPESTIVA REALIZZAZIONE DELLE DELIBERAZIONI DI GIUNTA E CONSIGLIO AL FINE DI GARANTIRNE LA TEMPESTIVA PUBBLICAZIONE

PESO 50%

INDICATORE: ENTRO 10 GIORNI

- Se presentato entro detto termine il risultato si considererà conseguito (100%)
- Oltre detto termine ma prima di 15 giorni l'obiettivo verrà considerato parzialmente conseguito (50%)

- Oltre il quindicesimo giorno ma prima di venti giorni l'obiettivo verrà considerato minimamente conseguito (20%)

- Oltre venti giorni l'obiettivo verrà considerato non conseguito (0%)

Ai fini dell'accertamento del livello di percentuale di raggiungimento dell'obiettivo rileva altresì altro INDICATORE: COMPLETEZZA: (Grado di completezza nel rendere le informazioni relative al medesimo e nel far emergere le questioni e le problematiche ad esso connesse).

- Informazioni complete (100%)
- Informazioni parzialmente complete (50%)
- Informazioni minime (20%)
- Informazioni nulle (0%)

2. AGGIORNAMENTO COSTANTE DELLA SEZIONE "AMMINISTRAZIONE TRASPARENTE"; SPID; APP IO(PREDISPOSIZIONE DI TUTTI GLI ATTI PER AVVIARE I PROCEDIMENTI DI ATTIVAZIONE)

PESO 50%

INDICATORE: TEMPESTIVITA' -

INDICATORE: COMPLETEZZA: (Grado di completezza nel rendere le informazioni relative al medesimo e nel far emergere le questioni e le problematiche ad esso connesse).

2. Informazioni complete (100% )
3. Informazioni parzialmente complete (50% )
4. Informazioni nulle (0% )

Ai fini dell'accertamento del livello di percentuale di raggiungimento dell'obiettivo rileva altresì altro INDICATORE: COMPLETEZZA: (Grado di completezza nel rendere le informazioni relative al medesimo e nel far emergere le questioni e le problematiche ad esso connesse).

- Informazioni complete (100%)

- Informazioni parzialmente complete (50%)
- Informazioni minime (20%)
- Informazioni nulle (0%)

## DEMOGRAFICI

### **1 DISBRIGO ATTI ARRETRATI DELL'AIRE**

PESO 50%

#### INDICATORE: TEMPESTIVITA' ENTRO IL 31.12.2022

- Se gli atti vengono predisposti entro detto termine, il risultato si considererà conseguito (100%)
- Oltre detto termine l'obiettivo verrà considerato non conseguito (0% )

Ai fini dell'accertamento del livello di percentuale di raggiungimento dell'obiettivo rileva altresì altro INDICATORE: COMPLETEZZA: (Grado di completezza nel rendere le informazioni relative al medesimo e nel far emergere le questioni e le problematiche ad esso connesse).

- Informazioni complete (100% )
- Informazioni parzialmente complete (50% )
- Informazioni nulle (0% )

### **2 CREAZIONE DI UN ARCHIVIO DIGITALE DEGLI ALLEGATI ALLE PRATICHE ANAGRAFICHE**

#### INDICATORE: TEMPESTIVITA' ENTRO IL 31.12.2023 PESO 50%

Se realizzato entro detto termine, il risultato si considererà conseguito (100%)Oltre detto termine l'obiettivo verrà considerato non conseguito (0% )

Ai fini dell'accertamento del livello di percentuale di raggiungimento dell'obiettivo rileva altresì altro INDICATORE: COMPLETEZZA: (Grado di completezza nel rendere le informazioni relative al medesimo e nel far emergere le questioni e le problematiche ad esso connesse).

- Informazioni complete (100% )
- Informazioni parzialmente complete (50% )
- Informazioni nulle (0% )

**CURARE GLI ADEMPIMENTI E LE ATTIVITA' DI PATTUGLIAMENTO ASSEGNATE DAL COMANDANTE**

PESO 50%

**INDICATORE: TEMPESTIVITA' ENTRO il 31.12.2023**

INDICATORE: COMPLETEZZA: (Grado di completezza nel rendere le informazioni relative al medesimo e nel far emergere le questioni e le problematiche ad esso connesse).

- Informazioni complete (100% )
- Informazioni parzialmente complete (50% )
- Informazioni nulle (0% )

**CURARE CON TEMPESTIVITA' GLI ADEMPIMENTI E LE ATTIVITA' DEL MESSO COMUNALE**

PESO 50%

**INDICATORE: TEMPESTIVITA' ENTRO il 31.12.2023**

(l'obiettivo s'intenderà raggiunto a consuntivo, verificato l'andamento delle attività svolte nel corso dell'intero anno).

**ATTUAZIONE TRANSIZIONE DIGITALE**

INDICATORE: TEMPESTIVITA' ENTRO IL 31.12.2023

- Se gli atti vengono predisposti entro detto termine, il risultato si considererà conseguito (100%)
- Oltre detto termine l'obiettivo verrà considerato non conseguito (0% )

Ai fini dell'accertamento del livello di percentuale di raggiungimento dell'obiettivo rileva altresì altro INDICATORE: COMPLETEZZA: (Grado di completezza nel rendere le informazioni relative al medesimo e nel far emergere le questioni e le problematiche ad esso connesse).

- Informazioni complete (100% )
- Informazioni parzialmente complete (50% )

Informazioni nulle (0)

<b>AREA TECNICA</b>
<b>LAVORI PUBBLICI - URBANISTICA</b>

#### **OBIETTIVI OPERATIVI O DI PROCESSO**

- **GARANTIRE TUTTO L'ITER PER LA REALIZZAZIONE DI BANDI PER FINANZIAMENTI PER I LAVORI PUBBLICI**
- PESO 40%

INDICATORE: TEMPESTIVITA' ENTRO 7 giorni (l'obiettivo s'intenderà raggiunto a consuntivo, verificato l'andamento delle attività svolte nel corso dell'intero anno).

Ai fini dell'accertamento del livello di percentuale di raggiungimento dell'obiettivo rileva altresì altro INDICATORE: COMPLETEZZA: (Grado di completezza nel rendere le informazioni relative al medesimo e nel far emergere le questioni e le problematiche ad esso connesse).

- Informazioni complete (100% del 30%)
- Informazioni parzialmente complete (50% del 30%)
- Informazioni minime (20% del 30%)

- Informazioni nulle (0% del 30%)
- REALIZZAZIONE DEGLI ADEMPIMENTI DI COMPETENZA PER GARANTIRE LA TRANSIZIONE AL DIGITALE (APP IO E INFORMATIZZAZIONE SERVIZI SOFTWARE HOUSE E DEL SITO E DEI VARI OBBLIGHI DI LEGGE )

PESO 30%

INDICATORE: TEMPESTIVITA' ENTRO IL 31.12.2023

- Se gli atti vengono predisposti entro detto termine, il risultato si considererà conseguito (100%)
- Oltre detto termine l'obiettivo verrà considerato non conseguito (0% )

Ai fini dell'accertamento del livello di percentuale di raggiungimento dell'obiettivo rileva altresì altro INDICATORE: COMPLETEZZA: (Grado di completezza nel rendere le informazioni relative al medesimo e nel far emergere le questioni e le problematiche ad esso connesse).

- Informazioni complete (100% )
- Informazioni parzialmente complete (50% )
- Informazioni nulle (0% )

- **GESTIONE DELLE PRATICHE INERENTI CASE POPOLARI, DEPURATORI E AFFRANCAZIONI TERRENI**

PESO 30%

INDICATORE: TEMPESTIVITA' ENTRO IL 31.12. 2023.

Ai fini dell'accertamento del livello di percentuale di raggiungimento dell'obiettivo rileva altresì altro INDICATORE: COMPLETEZZA: (Grado di completezza nel rendere le informazioni relative al medesimo e nel far emergere le questioni e le problematiche ad esso connesse).

- Informazioni complete (100% del 30%)
- Informazioni parzialmente complete (50% del 30%)



- Informazioni minime (20% del 30%)
- Informazioni nulle (0% del 30%)

**OBIETTIVI OPERATIVI O DI PROCESSO**

- GARANTIRE LE TEMPESTIVE AFFISSIONI DEI MANIFESTI PUBBLICI E PRIVATI  
PESO 50%

- CURARE LA PULIZIA LUNGO TUTTE LE STRADE DEL PAESE  
PESO 50%

(l'obiettivo s'intenderà raggiunto a consuntivo, verificato l'andamento delle attività svolte nel corso dell'intero anno).