

COMUNE DI LAMA DEI PELIGNI

ANNO
2023

PIANO INTEGRATO DI ATTIVITA' E ORGANIZZAZIONE



Sommario

PREMESSA	6
SEZIONE 1 - SCHEDA ANAGRAFICA DELL'AMMINISTRAZIONE.....	8
SEZIONE 2 - VALORE PUBBLICO, PERFORMANCE E ANTICORRUZIONE.....	8
SOTTOSEZIONE 2.1 – VALORE PUBBLICO	8
SOTTOSEZIONE 2.2 - PERFORMANCE.....	8
SOTTOSEZIONE 2.3 - RISCHI CORRUTTIVI E TRASPARENZA	13
PARTE I - INTRODUZIONE GENERALE.....	13
1. CONTENUTI GENERALI.....	13
PRINCIPI METODOLOGICI.....	20
1) PREVALENZA DELLA SOSTANZA SULLA FORMA	20
2) GRADUALITÀ	20
3) SELETTIVITÀ.....	20
4) INTEGRAZIONE.....	21
5) MIGLIORAMENTO E APPRENDIMENTO CONTINUO	21
PRINCIPI FINALISTICI.....	21
1) EFFETTIVITÀ.....	21
2) ORIZZONTE DEL VALORE PUBBLICO	21
2. IL QUADRO DI RIFERIMENTO INTERNAZIONALE E NAZIONALE IN MATERIA DI LOTTA ALLA CORRUZIONE E IN MATERIA DI TRASPARENZA	24
3. I SOGGETTI ISTITUZIONALI.....	24
4. GLI STRUMENTI PER LA PREVENZIONE DELLA CORRUZIONE E LA TRASPARENZA.....	25
4.1 IL PIANO NAZIONALE ANTICORRUZIONE.....	25
4.2 IL PIANO TRIENNALE DI PREVENZIONE DELLA CORRUZIONE DEL COMUNE DI LAMA DEI PELIGNI (PTPC) CONTENENTE IN APPOSITA SEZIONE IL PIANO TRIENNALE PER LA TRASPARENZA E L'INTEGRITÀ	25
5. I SOGGETTI INTERNI ALL'AMMINISTRAZIONE COMUNALE.....	26
5.1. IL RESPONSABILE DELLA PREVENZIONE DELLA CORRUZIONE E DELLA TRASPARENZA DEL COMUNE DI LAMA DEI PELIGNI.....	27
5.2. IL TITOLARE DEL POTERE SOSTITUTIVO IN CASO DI INERZIA DEI FUNZIONARI COMPETENTI.....	26
5.3. IL RESPONSABILE DELL'ANAGRAFE UNICA DELLE STAZIONI APPALTANTI (R.A.S.A.).....	26
5.4. RESPONSABILE DELLA PROTEZIONE DEI DATI (RPD).....	27
PARTE II - IL PIANO ANTICORRUZIONE.....	27
1. ANALISI DEL CONTESTO	27
1.1. ANALISI DEL CONTESTO ESTERNO	28
1.2. ANALISI DEL CONTESTO INTERNO. LA STRUTTURA ORGANIZZATIVA	30

CONVENZIONE EX ART. 30 DEL T.U.E.L.....	31
1.2.3 - I SERVIZI ESTERNALIZZATI.....	31
2. PROCESSO DI ELABORAZIONE ED APPROVAZIONE DEL PTPC.....	31
3. MAPPATURA DEI PROCESSI.....	33
3.1 IDENTIFICAZIONE.....	35
3.2 DESCRIZIONE E RAPPRESENTAZIONE.....	34
4. VALUTAZIONE DEL RISCHIO.....	34
4.1. IDENTIFICAZIONE DEL RISCHIO.....	37
4.2. L'ANALISI DEL RISCHIO.....	35
4.3. PONDERAZIONE DEL RISCHIO.....	43
5. IL TRATTAMENTO.....	46
6. MISURE PER LA PREVENZIONE DELLA CORRUZIONE.....	46
6.1. FORMAZIONE IN TEMA DI ANTICORRUZIONE E PROGRAMMA ANNUALE DELLA FORMAZIONE.....	46
6.1.1. INDIVIDUAZIONE DEI SOGGETTI CUI VIENE EROGATA LA FORMAZIONE IN TEMA DI ANTICORRUZIONE.....	47
6.1.2. QUANTIFICAZIONE DI ORE DEDICATE ALLA FORMAZIONE IN TEMA DI ANTICORRUZIONE.....	47
6.1.3. QUANTIFICAZIONE DI ORE DEDICATE ALLA FORMAZIONE IN TEMA DI ANTICORRUZIONE 50	47
6.2. CODICE DI COMPORTAMENTO.....	47
6.2.1. IL CODICE DI COMPORTAMENTO INTEGRATIVO DEI DIPENDENTI DEL COMUNE DI LAMA DEI PELIGNI.....	47
6.2.2. MECCANISMI DI DENUNCIA DELLE VIOLAZIONI DEL CODICE DI COMPORTAMENTO.....	48
6.2.3. MECCANISMI DI DENUNCIA DELLE VIOLAZIONI DEL CODICE DI COMPORTAMENTO.....	48
6.2.4. UFFICIO COMPETENTE PER I PROCEDIMENTI DISCIPLINARI.....	48
6.3. LA ROTAZIONE DEL PERSONALE.....	48
6.4. INDICAZIONE DELLE DISPOSIZIONI RELATIVE AL RICORSO ALL'ARBITRATO.....	49
6.5. DISCIPLINA DEGLI INCARICHI E DELLE ATTIVITÀ NON CONSENTITE AI PUBBLICI DIPENDENTI.....	49
6.6. ATTRIBUZIONE DEGLI INCARICHI DI RESPONSABILE DI SERVIZIO, CON LA DEFINIZIONE DELLE CAUSE OSTATIVE AL CONFERIMENTO E VERIFICA DELL'INSUSSISTENZA DI CAUSE DI INCOMPATIBILITÀ.....	49
6.7. DEFINIZIONE DI MODALITÀ PER VERIFICARE IL RISPETTO DEL DIVIETO DI SVOLGERE ATTIVITÀ INCOMPATIBILI A SEGUITO DELLA CESSAZIONE DEL RAPPORTO – (PANTOUFLAGE).....	49
6.8. ELABORAZIONE DI DIRETTIVE PER EFFETTUARE CONTROLLI SU PRECEDENTI PENALI AI FINI DELL'ATTRIBUZIONE DEGLI INCARICHI E DELL'ASSEGNAZIONE AD UFFICI.....	50
6.9. ADOZIONE DI MISURE PER LA TUTELA DEL DIPENDENTE CHE EFFETTUA SEGNALAZIONI DI ILLECITO (WHISTLEBLOWER).....	51
6.10. PREDISPOSIZIONE DI PROTOCOLLI DI LEGALITÀ PER GLI AFFIDAMENTI.....	52
6.11. REALIZZAZIONE DEL SISTEMA DI MONITORAGGIO DEL RISPETTO DEI TERMINI, PREVISTI DALLA LEGGE O DAL REGOLAMENTO, PER LA CONCLUSIONE DEI PROCEDIMENTI.....	53

6.12.	REALIZZAZIONE DI UN SISTEMA DI MONITORAGGIO DEI RAPPORTI TRA L'AMMINISTRAZIONE E I SOGGETTI CHE CON ESSA STIPULANO CONTRATTI E INDICAZIONE DELLE ULTERIORI INIZIATIVE NELL'AMBITO DEI CONTRATTI PUBBLICI.....	53
6.13.	INDICAZIONE DELLE INIZIATIVE PREVISTE NELL'AMBITO DELL'EROGAZIONE DI SOVVENZIONI, CONTRIBUTI, SUSSIDI, AUSILI FINANZIARI NONCHÉ ATTRIBUZIONE DI VANTAGGI ECONOMICI DI QUALUNQUE GENERE.....	54
6.14.	INDICAZIONE DELLE INIZIATIVE PREVISTE NELL'AMBITO DI CONCORSI E SELEZIONE DEL PERSONALE.....	55
6.15.	INDICAZIONE DELLE INIZIATIVE PREVISTE NELL'AMBITO DELLE ATTIVITÀ ISPETTIVE/ORGANIZZAZIONE DEL SISTEMA DI MONITORAGGIO SULL'ATTUAZIONE DEL PTPC, CON INDIVIDUAZIONE DEI REFERENTI, DEI TEMPI E DELLE MODALITÀ DI INFORMATIVA.....	55
6.16.	ATTUAZIONE DELLA DIRETTIVE 2005/60/CE E 2006/70/CE, DEL DLGS. 22/6/2007 N. 109 E DEL DLGS 21.11.2007 N. 231 IN MATERIA DI PREVENZIONE DEL FINANZIAMENTO DEL TERRORISMO INTERNAZIONALE E DEL RICICLAGGIO DEI PROVENTI PROVENIENTI DI ATTIVITÀ CRIMINOSE.....	56
6.17.	AZIONI DI SENSIBILIZZAZIONE E RAPPORTO CON LA SOCIETÀ CIVILE.....	61
6.18.	INFORMATIZZAZIONE DEI PROCESSI E MONITORAGGIO DEL RISPETTO DEI TERMINI PROCEDIMENTALI.....	61
PARTE IV - TRASPARENZA.....		57
1.	LA TRASPARENZA.....	57
2.	OBIETTIVI STRATEGICI.....	57
3.	ALTRI STRUMENTI DI PROGRAMMAZIONE.....	58
4.	ACCESSO CIVICO.....	58
5.	TRASPARENZA E PRIVACY.....	61
6.	COMUNICAZIONE.....	62
7.	ATTUAZIONE.....	62
8.	ORGANIZZAZIONE.....	63
9	SEGUONO TABELLE DELLA SEZIONE AMMINISTRAZIONE TRASPARENTE DEL SITO INTERNET COMUNALE.....	63
SEZIONE 3-ORGANIZZAZIONE E CAPITALE UMANO.....		99
SOTTOSEZIONE 3.1 STRUTTURA ORGANIZZATIVA.....		99
SOTTOSEZIONE 3.2 - ORGANIZZAZIONE DEL LAVORO AGILE.....		101
3.2.1.	DISCIPLINARE PER IL LAVORO AGILE NEL COMUNE DI LAMA DEI PELIGNI.....	106
3.2.2.	MODELLO DI ACCORDO INDIVIDUALE PER LA PRESTAZIONE IN LAVORO AGILE.....	114
SOTTOSEZIONE 3.3 - PIANO TRIENNALE DEL FABBISOGNO DI PERSONALE.....		121
3.3.1	RAPPRESENTAZIONE DELLA CONSISTENZA DEL PERSONALE IN SERVIZIO AL 31.12.2022.....	123
3.3.2.	CONTENIMENTO DELLA SPESA DI PERSONALE.....	124
3.3.3.	CAPACITA' ASSUNZIONALI.....	125
3.3.4.	FORMAZIONE DEL PERSONALE.....	133

PREMESSA

Le finalità del Piano integrato di attività e organizzazione (PIAO) si possono riassumere come segue:

- ottenere un migliore coordinamento dell'attività di programmazione delle pubbliche amministrazioni, semplificandone i processi;
- assicurare una migliore qualità e trasparenza dell'attività amministrativa e dei servizi ai cittadini e alle imprese.

Nel Piano, gli obiettivi, le azioni e le attività dell'Ente sono ricondotti alle finalità istituzionali e agli obiettivi pubblici di complessivo soddisfacimento dei bisogni della collettività e dei territori.

Si tratta quindi di uno strumento dotato, da un lato, di rilevante valenza strategica e, dall'altro, di un forte valore comunicativo, attraverso il quale l'Ente pubblico comunica alla collettività gli obiettivi e le azioni mediante le quali sono esercitate le funzioni pubbliche e i risultati che si vogliono ottenere rispetto alle esigenze di valore pubblico da soddisfare.

Il PIAO 2023-2025 è il primo a essere redatto in forma ordinaria, dopo il primo Piano adottato in forma sperimentale per il triennio 2022-2024.

Riferimenti normativi

L'art. 6, cc. 1-4, D.L. 9 giugno 2021, n. 80 ha introdotto nel nostro ordinamento il Piano Integrato di attività e organizzazione (PIAO), che assorbe una serie di piani e programmi già previsti dalla normativa - in particolare: il Piano della performance, il Piano Triennale per la Prevenzione della Corruzione e per la Trasparenza, il Piano organizzativo del lavoro agile e il Piano triennale dei fabbisogni del personale - quale misura di semplificazione e ottimizzazione della programmazione pubblica nell'ambito del processo di rafforzamento della capacità amministrativa delle PP.AA. funzionale all'attuazione del PNRR.

Il Piano Integrato di Attività e Organizzazione è redatto nel rispetto del quadro normativo di riferimento relativo alla Performance (D.Lgs. n. 150/2009 e relative Linee Guida emanate dal Dipartimento della Funzione Pubblica), ai Rischi corruttivi e trasparenza (Piano nazionale anticorruzione (PNA) e atti di regolazione generali adottati dall'ANAC ai sensi della L n. 190/2012 e D.Lgs. n. 33/2013) e di tutte le ulteriori specifiche normative di riferimento delle altre materie, dallo stesso assorbite, nonché sulla base del "Piano tipo", di cui al Decreto del Ministro per la Pubblica Amministrazione 30 giugno 2022, concernente la definizione del contenuto del Piano Integrato di Attività e Organizzazione.

Ai sensi dell'art. 6, c. 6-bis, D.L. 9 giugno 2021, n. 80, come introdotto dall'art. 1, c. 12, D.L. 30 dicembre 2021, n. 228, e successivamente modificato dall'art. 7, c. 1, D.L. 30 aprile 2022, n. 36, la data di scadenza per l'approvazione del PIAO in fase di prima applicazione è stata fissata al 30 giugno 2022.

Ai sensi dell'art. 6 del Decreto del Ministro per la Pubblica Amministrazione del 30 giugno 2022 concernente la definizione del contenuto del Piano Integrato di Attività e Organizzazione, le amministrazioni tenute all'adozione del PIAO con meno di 50 dipendenti, procedono alle attività di cui

all'art. 3, c. 1, lett. c), n. 3), per la mappatura dei processi, limitandosi all'aggiornamento di quella esistente all'entrata in vigore del presente decreto considerando, ai sensi dell'art. 1, c. 16, L. n. 190/2012, quali aree a rischio corruttivo, quelle relative a:

- a) autorizzazione/concessione;
- b) contratti pubblici;
- c) concessione ed erogazione di sovvenzioni, contributi;
- d) concorsi e prove selettive;
- e) processi, individuati dal Responsabile della Prevenzione della Corruzione e della Trasparenza (RPCT) e dai responsabili degli uffici, ritenuti di maggiore rilievo per il raggiungimento degli obiettivi di performance a protezione del valore pubblico.

L'aggiornamento nel triennio di vigenza della sottosezione di programmazione "Rischi corruttivi e trasparenza" avviene in presenza di fatti corruttivi, modifiche organizzative rilevanti o ipotesi di disfunzioni amministrative significative intercorse ovvero di aggiornamenti o modifiche degli obiettivi di performance a protezione del valore pubblico.

Scaduto il triennio di validità, il Piano è modificato sulla base delle risultanze dei monitoraggi effettuati nel triennio.

Le amministrazioni con meno di 50 dipendenti sono tenute, altresì, alla predisposizione del Piano integrato di attività e organizzazione limitatamente all'art. 4, c. 1, lett. a), b) e c), n. 2.

Le pubbliche amministrazioni con meno di 50 dipendenti procedono esclusivamente alle attività di cui all'art. 6, Decreto del Ministro per la Pubblica Amministrazione del 30 giugno 2022 concernente la definizione del contenuto del Piano Integrato di Attività e Organizzazione.

Per quanto attiene alla sezione 2.2 Performance della sez. 2 "valore pubblico, performance e anticorruzione" anche se ai sensi dell'art. 6 del Decreto n.132 del 30.06.2022 il Comune di Lama dei Peligni non sarebbe tenuto alla sua predisposizione alla luce dei plurimi pronunciamenti della Corte dei Conti, da ultimo la deliberazione della Corte dei conti Sezione regionale per il Veneto n. 73/2022 che afferma "l'assenza formale del Piano esecutivo della gestione, sia essa dovuta all'esercizio della facoltà espressamente prevista dall'art. 169 comma 3 del D.lgs 267/2000 per gli enti con popolazione inferiore ai

5.1 abitanti, piuttosto che ad altre motivazioni accidentali o gestionali, non esonera l'ente locale dagli obblighi di cui all'art. 10 comma 1 del D.lgs 150/2009 espressamente destinato alla generalità delle pubbliche amministrazioni e come tale, da considerarsi strumento obbligatorio" si ritiene di procedere ugualmente alla predisposizione della sottosezione.

Ai sensi dell'art. 7, del decreto del Ministro per la Pubblica Amministrazione concernente la definizione del contenuto del Piano Integrato di Attività e Organizzazione, il termine per l'approvazione del PIAO è il 31 gennaio. Ai sensi dell'art. 8 comma 2 "in caso di differimento del termine previsto la legislazione vigente per l'approvazione dei bilanci di previsione, il termine è differito di trenta giorni successivi a quello di approvazione dei bilanci".

Sulla base del quadro normativo di riferimento, il Piano Integrato di Attività e Organizzazione 2023-2025

ha quindi il compito principale di fornire, una visione d'insieme sui principali strumenti di programmazione operativa e sullo stato di salute dell'Ente al fine di coordinare le diverse azioni contenute nei singoli Piani.

SEZIONE 1 - SCHEDA ANAGRAFICA DELL'AMMINISTRAZIONE

COMUNE DI LAMA DEI PELIGNI

ABITANTI AL 31.12.2022 N. 1.086

DIPENDENTI AL 31.12.2022 N.4

PIAZZA UMBERTO I N. 32

LAMA DEI PELIGNI 66010 (CH)

P.IVA 0024520693

CENTRALINO: 0872.91221

POSTA CERTIFICATA: comunelamadeipeligni@pec.it

SITO WEB: comune.lamadeipeligni.ch.it

SEZIONE 2 - VALORE PUBBLICO, PERFORMANCE E ANTICORRUZIONE

SOTTOSEZIONE 2.1 – VALORE PUBBLICO

Non dovuta per le amministrazioni con meno di 50 dipendenti

SOTTOSEZIONE 2.2 - PERFORMANCE

Si riporta di seguito il Piano della Performance 2023 contenente oltre al personale assegnato ad ogni servizio, gli obiettivi assegnati dalla Giunta e legati al PEG e gli obiettivi di struttura predisposti dai responsabili dei servizi:

- i primi sono gli obiettivi assegnati dalla Giunta e legati al PEG che con deliberazione della giunta comunale n. 1 del 05.01.2023 è stato approvato solo nella parte finanziaria assegnando ai responsabili dei servizi individuati dal sindaco la gestione delle risorse economiche risultanti dal Bilancio di previsione 2023/2025.
- i secondi sono gli obiettivi individuati dai Responsabili dei Servizi, relativi alle attività e ai piani di lavoro concernenti la realizzazione di nuovi servizi nonché alla prosecuzione, all'implementazione e al miglioramento di quelli esistenti e per i quali saranno stanziati, in un momento successivo,

con apposito atto deliberativo, le risorse di cui all'art. dell'art. 67 comma 3 lettera I) che richiama il successivo comma 5 lettera b) del CCNL 21.05.2018, il quale dispone che “gli enti possono destinare apposite risorse per il conseguimento di obiettivi dell'Ente anche di mantenimento definiti nel piano della performance al fine di sostenere i correlati oneri dei trattamenti accessori del personale, ivi ricomprese le risorse di cui all'art. 56 quater comma 1 lettera C)”; si precisa che tale Ente non procede alla redazione di questo secondo punto in quanto privo di personale assegnato in direzione dei Responsabili di servizio.

I sopra detti progetti possiedono le caratteristiche di cui all'articolo 5 della Legge 150/2009 e più precisamente sono:

- rilevanti e pertinenti rispetto ai bisogni della collettività, alla missione istituzionale, alle priorità politiche ed alle strategie dell'amministrazione;
- specifici e misurabili in termini concreti e chiari;
- tali da determinare un significativo miglioramento della qualità dei servizi erogati e degli interventi;
- riferibili ad un arco temporale determinato;
- commisurati ai valori di riferimento derivanti da standard definiti a livello nazionale e internazionale, nonché da comparazioni con amministrazioni omologhe;
- confrontabili con le tendenze della produttività dell'amministrazione con riferimento, ove possibile, almeno al triennio precedente;
- correlati alla quantità e alla qualità delle risorse disponibili.

Il ciclo delle performance è altresì finalizzato alla valorizzazione del merito e al conseguente riconoscimento di meccanismi premiali ai Responsabili dei Servizi ed ai dipendenti sulla base del sistema di misurazione e valutazione approvato dall'Ente.

Il grado di raggiungimento degli obiettivi programmati sarà determinato in seguito alla verifica e alla relazione sui risultati della performance 2023 che dovrà essere approvata da questa Giunta e validata dal Nucleo di Valutazione dell'Ente;

Di seguito vengono riportati gli obiettivi assegnati dalla Giunta e in allegato le schede descrittive predisposte dai Responsabili dei servizi dell'Ente in conformità al vigente sistema di valutazione approvato con deliberazione della giunta comunale n. 58/2011. Inoltre vengono, sempre in allegato, riportate le schede degli obiettivi di struttura con le quali sono individuati i servizi che risultano interessati nel corso del corrente anno da processi di miglioramento quali - quantitativo concreti e tangibili per l'utenza attraverso la realizzazione degli obiettivi indicati, nonché il mantenimento e la prosecuzione di alcuni servizi e attività già in essere;

Lama dei Peligni

ASSEGNAZIONE DEL PERSONALE AI SERVIZI

SETTORE AFFARI GENERALI		
1	SALOMONE ANGELICA	Area degli Istruttori (Cat. Giur. ex. C1) – Responsabile Settore Affari Generali
2	LAPERGOLA DIEGO *	Area degli Istruttori (Cat. Giur. ex. C1)
* Dipendente in convenzione tra con il Comune di Civitella Mr. Raimondo per 18 ore Settimanali		
SETTORE FINANZIA – TRIBUTI - PERSONALE		
1	CONICELLA CESIDIO NINO **	Area dei Funzionari – (Cat. Giur. ex. D1) – Resonsabile Settore Finanza - Tributi - Personale
** Dipendente assunto a Tempo Determinato 83,3% ai sensi art. 110 TUEL		
SETTORE TECNICO		
1	VINCIGUERRA ADALGISA	Area dei Funzionari – (Cat. Giur. ex. D3) – Resonsabile Settore Tecnico
POLIZIA MUNICIPALE		
1	ORLANDO EUGENE NICOLAS ***	Agente di Polizia Municipale Area degli Istruttori (Cat. Giur. ex. C1)
***Dipendente in convenzione tra con il Comune di Guardiagrele per 12 ore Settimanali		

Comune di
OBIETTIVI ANNO 2023 ASSEGNATI DALLA GIUNTA

(Allegato 1)

SCHEDA DESCRITTIVA RIPORTANTE GLI OBIETTIVI DI STRUTTURA

SERVIZIO	N.	OBIETTIVO
FINANZA- TRIBUTI – PERSONALE	1	Rendicontazione fondi assegnati al comune per contrastare l'emergenza sanitaria da covid 19 – certificazione fondo funzioni fondamentali tramite applicativo pareggio bilancio Supporto agli uffici per la gestione dei fondi pnrr
FINANZA	2	Attività di riaccertamento dei residui di cui all'art. 228, c. 3 dlgs 267/2000 secondo le modalità di cui all'art. 3 c.4 dlgs 118/2011
	3	Predisposizione rendiconto della gestione finanziaria 2022 entro il 30 aprile 2023 - controllo debito commerciale residuo tramite piattaforma pcc del mef
TRIBUTI	4	Recupero evasione ed elusione contributiva imu anno 2018
	5	Recupero evasione ed elusione contributiva tari anno 2021
	6	Predisposizione Piano Integrato di Attività e Organizzazione
PERSONALE	7	Collaborazione Redazione PIAO Predisposizione Atti Nomina Nuovo OIV
SERVIZIO	N.	OBIETTIVO
AFFARI GENERALI	1	Dematerializzazione Liste Elettorali
	2	Digitalizzazione dei pagamenti attraverso il passaggio a pago pa - PNRR
	3	Gestione Refezione Scolastica
	4	Gestione Trasporto Scolastico
	5	Prosecuzione Gestione Economale
	6	Recupero Crediti Pregressi
	7	Abilitazione al Cloud - PNRR
SERVIZIO	N.	OBIETTIVO

AREA TECNICA	1	Ufficio Tecnico associato bandi pnrr – Gestione Opere Finanziate Con Fondi Pnrr
	2	Programmazione, progettazione e realizzazione di interventi di mitigazione e messa in sicurezza del dissesto idrogeologico su tutto il territorio comunale, con priorità alla viabilità comunale.
	3	Attività di ricognizione loculi cimiteriali (ingresso cimitero) e riscontro con atti.
	4	Programmazione delle indagini di vulnerabilità sismica sugli edifici del patrimonio comunale

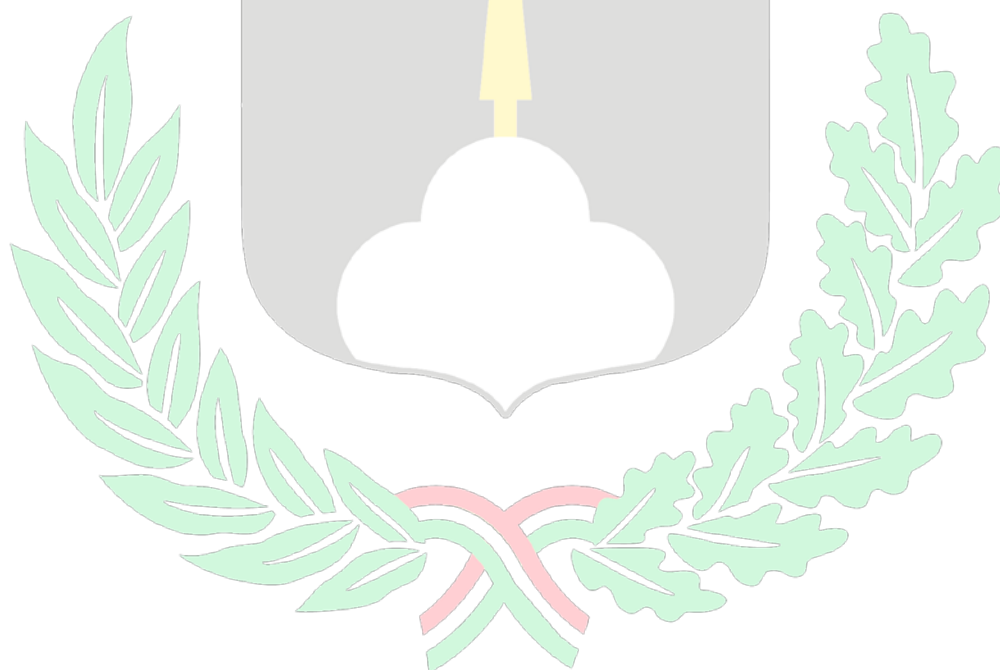

Comune di
Lama dei Peligni

SOTTOSEZIONE 2.3 - RISCHI CORRUTTIVI E TRASPARENZA PARTE I -

INTRODUZIONE GENERALE

1. CONTENUTI GENERALI

PNA, PTPCT e principi generali

Il sistema di prevenzione della corruzione, normato dalla legge 190/2012, prevede la programmazione, l'attuazione ed il monitoraggio delle misure di prevenzione della corruzione da realizzarsi attraverso un'azione coordinata tra strategia nazionale e strategia interna a ciascuna amministrazione.

La strategia nazionale si attua mediante il Piano nazionale anticorruzione (PNA) adottato dall'Autorità Nazionale Anticorruzione (ANAC).

In relazione alla dimensione e ai diversi settori di attività degli enti, il PNA individua i principali rischi di corruzione e i relativi rimedi e contiene l'indicazione degli obiettivi, dei tempi e delle modalità di adozione e attuazione delle misure di contrasto al fenomeno corruttivo.

Il PNA costituisce un "atto di indirizzo" per le pubbliche amministrazioni, ai fini dell'adozione dei loro Piani triennali di prevenzione della corruzione e della trasparenza (PTPCT).

Il PTPCT fornisce una valutazione del livello di esposizione delle amministrazioni al rischio di corruzione e indica gli interventi organizzativi (cioè le "misure") volti a prevenire il medesimo rischio (art. 1, comma 5, legge 190/2012).

Il piano anticorruzione in seguito alle modifiche apportate dal D.L. 80/2021 art. 6 commi da 1 a 4 costituisce una sottosezione "rischi corruttivi e trasparenza" all'interno della sezione valore pubblico, performance ed anticorruzione del Piano integrato di attività e organizzazione (PIAO).

L'eventuale violazione da parte dei dipendenti delle misure di prevenzione previste nel PTPCT costituisce illecito disciplinare (legge 190/2012, art. 1 comma 14).

Secondo il comma 44 dell'art. 1 della legge 190/2012 (che ha riscritto l'art. 54-bis del d.lgs. 165/2001), la violazione dei doveri contenuti nel Codice di comportamento, compresi quelli relativi all'attuazione del Piano di prevenzione della corruzione, è fonte di responsabilità disciplinare.

La progettazione e l'attuazione del processo di gestione del rischio corruttivo si svolge secondo i seguenti principi guida: principi strategici; principi metodologici; principi finalistici (PNA 2019).

Principi strategici:

1. Coinvolgimento dell'organo di indirizzo politico-amministrativo:

l'organo di indirizzo politico amministrativo deve assumere un ruolo attivo nella definizione

Comune di
Lama dei Peligni

delle strategie di gestione del rischio corruttivo e contribuire allo svolgimento di un compito tanto importante quanto delicato, anche attraverso la creazione di un contesto istituzionale e organizzativo favorevole che sia di reale supporto al Responsabile della prevenzione della corruzione e per la trasparenza (RPCT).

2. Cultura organizzativa diffusa di gestione del rischio:

la gestione del rischio corruttivo non riguarda solo il RPCT ma l'intera struttura organizzativa.

A tal fine, occorre sviluppare a tutti i livelli organizzativi una responsabilizzazione diffusa e una cultura consapevole dell'importanza del processo di gestione del rischio e delle responsabilità correlate. L'efficacia del sistema dipende anche dalla piena e attiva collaborazione della dirigenza, del personale non dirigente e degli organi di valutazione e di controllo.

3. Collaborazione tra amministrazioni:

la collaborazione tra pubbliche amministrazioni che operano nello stesso comparto o nello stesso territorio può favorire la sostenibilità economica e organizzativa del processo di gestione del rischio, anche tramite la condivisione di metodologie, di esperienze, di sistemi informativi e di risorse. Occorre comunque evitare la trasposizione "acritica" di strumenti senza una preventiva valutazione delle specificità del contesto.

PRINCIPI METODOLOGICI:

1) *prevalenza della sostanza sulla forma:*

il sistema deve tendere ad una effettiva riduzione del livello di rischio di corruzione. A tal fine, il processo non deve essere attuato in modo formalistico, secondo una logica di mero adempimento, bensì progettato e realizzato in modo sostanziale, ossia calibrato sulle specificità del contesto esterno ed interno dell'amministrazione.

2) *Gradualità:*

le diverse fasi di gestione del rischio, soprattutto nelle amministrazioni di piccole dimensioni o con limitata esperienza, possono essere sviluppate con gradualità, ossia seguendo un approccio che consenta di migliorare progressivamente e continuamente l'entità o la profondità dell'analisi del contesto (in particolare nella rilevazione e analisi dei processi) nonché la valutazione e il trattamento dei rischi.

3) *Selettività:*

al fine di migliorare la sostenibilità organizzativa, l'efficienza e l'efficacia del processo di gestione del rischio, soprattutto nelle amministrazioni di piccole dimensioni, è opportuno individuare le proprie priorità di intervento, evitando di trattare il rischio in modo generico e poco selettivo.

Occorre selezionare, sulla base delle risultanze ottenute in sede di valutazione del rischio, interventi specifici e puntuali volti ad incidere sugli ambiti maggiormente esposti ai rischi, valutando al contempo la reale necessità di specificare nuove misure, qualora quelle esistenti abbiano già dimostrato un'adeguata efficacia.

4) *Integrazione:*

la gestione del rischio è parte integrante di tutti i processi decisionali e, in particolare, dei processi di programmazione, controllo e valutazione.

In tal senso occorre garantire una sostanziale integrazione tra il processo di gestione del rischio e il ciclo di gestione della performance.

A tal fine, alle misure programmate nel PTPCT devono corrispondere specifici obiettivi nel Piano della Performance e nella misurazione e valutazione delle performance organizzative e individuali si deve tener conto dell'attuazione delle misure programmate nel PTPCT, della effettiva partecipazione delle strutture e degli individui alle varie fasi del processo di gestione del rischio, nonché del grado di collaborazione con il RPCT.

5) *Miglioramento e apprendimento continuo:*

la gestione del rischio va intesa, nel suo complesso, come un processo di miglioramento continuo basato sui processi di apprendimento generati attraverso il monitoraggio e la valutazione dell'effettiva attuazione ed efficacia delle misure e il riesame periodico della funzionalità complessiva del sistema di prevenzione.

PRINCIPI FINALISTICI:

1) *Effettività:*

la gestione del rischio deve tendere ad una **effettiva riduzione** del livello di esposizione dell'organizzazione ai rischi corruttivi e coniugarsi con criteri di **efficienza e efficacia complessiva** dell'amministrazione, evitando di generare oneri organizzativi inutili o ingiustificati e privilegiando misure specifiche che agiscano sulla semplificazione delle procedure e sullo sviluppo di una cultura organizzativa basata sull'integrità.

2) *Orizzonte del valore pubblico:*

la gestione del rischio deve contribuire alla generazione di valore pubblico, inteso come il miglioramento del livello di benessere delle comunità di riferimento delle pubbliche amministrazioni, mediante la riduzione del rischio di erosione del valore pubblico a seguito di fenomeni corruttivi.

La nozione di corruzione

La legge 190/2012 non reca la definizione di “corruzione”.

Da alcune norme della legge 190/2012 e dall’impianto complessivo della stessa legge è possibile evincere un significato ampio di corruzione a cui si riferiscono gli strumenti e le misure previsti dal legislatore.

L’art. 1, comma 36, della legge 190/2012, laddove definisce i criteri di delega per il riordino della disciplina della trasparenza, si riferisce esplicitamente al fatto che gli obblighi di pubblicazione integrano livelli essenziali delle prestazioni che le pubbliche amministrazioni sono tenute ad erogare anche a fini di prevenzione e contrasto della “cattiva amministrazione” e non solo ai fini di trasparenza e prevenzione e contrasto della corruzione.

La correlazione tra le disposizioni della legge 190/2012 e l’innalzamento del livello di qualità dell’azione amministrativa, nonché il contrasto di fenomeni di inefficiente e cattiva amministrazione, è evidenziato anche dai successivi interventi del legislatore sulla legge 190/2012.

In particolare all’art. 1 comma 8-bis (aggiunto dal d.lgs. 97/2016) in cui è stato inserito un esplicito riferimento alla verifica, da parte dell’Organismo indipendente di valutazione (OIV), alla coerenza fra gli obiettivi fissati nei documenti di programmazione strategico gestionale e i Piani triennali di prevenzione della corruzione e della trasparenza.

L’ANAC, anche in linea con la nozione accolta a livello internazionale, ha ritenuto che, poiché la legge 190/2012 è finalizzata alla prevenzione e, quindi, alla realizzazione d’una tutela anticipatoria, debba essere privilegiata un’accezione ampia del concetto di corruzione, volta a ricomprendere le varie situazioni in cui, nel corso dell’attività amministrativa, si rilevi l’abuso da parte di un soggetto del potere a lui conferito, al fine di ottenere vantaggi privati.

Al termine “corruzione” è attribuito un significato più esteso di quello desumibile dalle fattispecie di reato disciplinate negli artt. 318, 319 e 319-ter del Codice penale (corruzione per l’esercizio della funzione, corruzione per atto contrario ai doveri d’ufficio e corruzione in atti giudiziari).

Un significato tale da comprendere, non solo l’intera gamma dei delitti dei pubblici ufficiali contro la pubblica amministrazione, ma anche le situazioni in cui, a prescindere dalla rilevanza penale, venga in evidenza un malfunzionamento dell’amministrazione a causa dell’uso a fini privati delle funzioni attribuite ovvero l’inquinamento dell’azione amministrativa ab externo, sia che tale azione abbia successo, sia nel caso in cui rimanga a livello di tentativo.

Ambito soggettivo

Le disposizioni in materia di prevenzione della corruzione e per la trasparenza si applicano a diverse categorie di soggetti, sia pubblici che privati. Questi sono individuati:

- dall’art. 1, comma 2-bis, della legge 190/2012;
- dall’art. 2-bis del d.lgs. 33/2013.

In ragione della diversa natura giuridica di tali categorie di soggetti, dette norme prevedono regimi parzialmente differenziati.

Per l'esatta individuazione dell'ambito soggettivo, l'ANAC ha fornito indicazioni attraverso le deliberazioni seguenti:

- n. 1310 del 28 dicembre 2016 (“Prime linee guida recanti indicazioni sull’attuazione degli obblighi di pubblicità, trasparenza e diffusione di informazioni contenute nel d.lgs. 33/2013 come modificato dal d.lgs. 97/2016”);
- n. 1134 dello 8 novembre 2017, recante “Nuove linee guida per l’attuazione della normativa in materia di prevenzione della corruzione e trasparenza da parte delle società e degli enti di diritto privato controllati e partecipati dalle pubbliche amministrazioni e degli enti pubblici economici”.

Nelle citate deliberazioni sono stati approfonditi profili attinenti all'ambito soggettivo, al contenuto degli obblighi di pubblicazione, alla nomina del Responsabile per la prevenzione della corruzione e la trasparenza (RPCT) ed alla predisposizione dei PTPCT, in conformità alle modifiche apportate dal d.lgs. 97/2016, ovvero all'adozione di misure di prevenzione della corruzione integrative del “Modello 231” per gli enti di diritto privato.

Per quel che concerne la trasparenza, l'ANAC ha fornito chiarimenti sul criterio della “compatibilità” (introdotto dal legislatore all’art. 2-bis, commi 2 e 3, del d.lgs. 33/2013) secondo il quale i soggetti pubblici e privati, ivi indicati, applicano la disciplina sulla trasparenza, imposta alle pubbliche amministrazioni, “in quanto compatibile”.

Nelle deliberazioni nn. 1310 e 1134, l'ANAC ha espresso l'avviso che la compatibilità non vada esaminata per ogni singolo ente, bensì in relazione alle categorie di enti e all'attività propria di ciascuna categoria.

In particolare, il criterio della compatibilità va inteso come necessità di trovare adattamenti agli obblighi di pubblicazione in ragione delle peculiarità organizzative e funzionali delle diverse tipologie di enti.

Alla luce del quadro normativo, e delle deliberazioni ANAC, i soggetti tenuti all'applicazione della disciplina sulla prevenzione della corruzione e sulla trasparenza sono innanzitutto le pubbliche amministrazioni individuate e definite all’art. 1, comma 2, del d.lgs. 165/2001 e smi. Le pubbliche amministrazioni sono le principali destinatarie delle misure di prevenzione della corruzione e di trasparenza, e sono tenute a:

- adottare il Piano triennale di prevenzione della corruzione e per la trasparenza (PTPCT);
- nominare il Responsabile per la prevenzione della corruzione e per la trasparenza (RPCT);
- pubblicare i dati, i documenti e le informazioni concernenti l'organizzazione e l'attività (in “Amministrazione trasparente”);
- assicurare, altresì, la libertà di accesso di chiunque ai dati e documenti detenuti dalle stesse (accesso civico generalizzato), secondo quanto previsto nel d.lgs. 33/2013.

Sono altresì tenute all'applicazione della disciplina in materia di prevenzione della corruzione e trasparenza:

- le Autorità di sistema portuale;

- le Autorità amministrative indipendenti;
- gli enti pubblici economici;
- gli ordini professionali;
- le società in controllo pubblico, le associazioni, le fondazioni ed altri enti di diritto privato e altri enti di diritto privato (cfr. deliberazione n. 1134/2017).

2. IL QUADRO DI RIFERIMENTO INTERNAZIONALE E NAZIONALE IN MATERIA DI LOTTA ALLA CORRUZIONE E IN MATERIA DI TRASPARENZA

- Convenzione contro la corruzione, adottata dall'Assemblea generale dell'O.N.U. il 31 ottobre 2003 con la risoluzione numero 58/4;
- Decisione 2008/801/CE del Consiglio che autorizza l'Unione Europea a firmare la convenzione ONU contro la corruzione;
- Convenzione ONU contro la corruzione sottoscritta dallo Stato italiano il 9 dicembre 2003 e ratificata il 3 agosto 2009 con la legge numero 116;
- legge 6 novembre 2012 numero 190 "Disposizioni per la prevenzione e la repressione della corruzione e dell'illegalità nella pubblica amministrazione";
- D.lgs 8.4.2013 n. 39 "Disposizioni in materia di inconfiribilità e incompatibilità di incarichi presso le amministrazioni pubbliche";
- D.P.R. 16.4.2013 "Codice di comportamento dei dipendenti pubblici";
- Dlgs. 14 marzo 2013 n. 33 "Riordino della disciplina riguardante il diritto di accesso civico e gli obblighi di pubblicità, trasparenza e diffusione di informazioni da parte delle pubbliche amministrazioni";
- Dlgs. 25.5.2016 n. 97 "c.d. Freedom of information act" recante modifiche ed integrazioni alla legge 190/2012 e al Dlgs. 33/2013;
- legge 30 novembre 2017 n. 179 recante "Disposizioni per la tutela degli autori di segnalazioni di reati o irregolarità di cui siano venuti a conoscenza nell'ambito di un rapporto di lavoro pubblico o privato";
- Direttiva UE 2019/1937 del 23.10.2019 in materia di protezione delle persone che segnalano violazioni del diritto comunitario;

3. I SOGGETTI ISTITUZIONALI

La strategia nazionale di prevenzione della corruzione è attuata mediante l'azione sinergica delle seguenti istituzioni:

- l'Autorità Nazionale Anticorruzione (ANAC), che elabora e approva il Piano Nazionale Anticorruzione

(PNA) e svolge funzioni di raccordo con le altre autorità e esercita poteri di vigilanza e controllo dell'efficacia delle misure di prevenzione adottate dalle amministrazioni, nonché del rispetto della normativa in materia di trasparenza

- la Conferenza unificata Stato, Regioni e Autonomie Locali, chiamata ad individuare adempimenti e termini per l'attuazione della legge e dei decreti attuativi da parte di regioni, province autonome, enti locali, enti pubblici e soggetti di diritto privato sottoposti al loro controllo.
- le pubbliche amministrazioni di cui all'art. 1 comma 2 del Dlgs. 165/2001 che attuano ed implementano le misure previste dalla legge e dal Piano Nazionale Anticorruzione approvando il proprio piano triennale di prevenzione della corruzione (PTPC).

4. GLI STRUMENTI PER LA PREVENZIONE DELLA CORRUZIONE E LA TRASPARENZA.

4.1 Il Piano Nazionale Anticorruzione

- Piano Nazionale Anticorruzione approvato dall'ANAC P 11/9/2013
- Aggiornamento al PNA 2013 approvato dall'ANAC il 28/10/2015
- Piano Nazionale Anticorruzione approvato dall'ANAC il 3/8/2016
- Aggiornamento al PNA 2016 approvato dall'ANAC il 22/11/2017
- Aggiornamento al PNA 2016 approvato dall'ANAC il 21/11/2018
- Piano Nazionale Anticorruzione approvato dall'ANAC il 13/11/2019

Il Consiglio di ANAC, nella seduta del 21 luglio 2021, è intervenuto sul Piano Nazionale Anticorruzione. In considerazione delle profonde e sistematiche riforme che interessano i settori cruciali del Paese, e primi tra essi quello della prevenzione della corruzione e quello dei contratti pubblici, ha ritenuto per il momento di limitarsi, rispetto all'aggiornamento del PNA 2019-2021, a fornire un quadro delle fonti normative e delle delibere sopravvenute e rilevanti rispetto alla originaria approvazione del piano triennale.

- Piano Nazionale Anticorruzione approvato dall'ANAC il 16/11/2022

4.2 Il Piano triennale di prevenzione della corruzione del Comune di Lama dei Peligni (PTPC) contenente in apposita sezione il piano triennale per la trasparenza e l'integrità

- PTPC 2013/2015 approvato con delibera G.C. n. 43 del 13.06.2013
- PTPC 2014/2016 approvato con delibera G.C. n. 18 del 06.02.2014
- PTPC 2016/2018 approvato con delibera G.C. n. 51 del 01.12.2016
- PTPC 2017/2019 approvato con delibera G.C. n. 9 del 31.01.2017
- PTPC 2018/2020 approvato con delibera G.C. n. 8 del 25.01.2018
- PTPC 2019 (conferma) approvato con delibera G.C. n. 7 del 24.01.2019
- PTPC 2020 (conferma) approvato con delibera G.C. n. 10 del 27.01.2020
- PTPC 2022/2024 approvato con delibera G.C. n. 24 del 27.04.2022

5. I SOGGETTI INTERNI ALL'AMMINISTRAZIONE COMUNALE:

- Il Consiglio Comunale che definisce nel Documento Unico di Programmazione gli obiettivi strategici in materia di anticorruzione e trasparenza;
- La giunta comunale che approva il piano di prevenzione della corruzione e il piano della performance organizzativa;
- Il Responsabile della prevenzione della corruzione e per la trasparenza che svolge le funzioni previste dalla legge 190/2012;
- I Responsabili dei Servizi dell'Ente quali referenti del Responsabile della prevenzione della corruzione e della trasparenza;
- Il personale dipendente dell'Ente che collabora con il Responsabile anticorruzione e con i referenti dello stesso;
- Il Nucleo di Valutazione nominato in convenzione tra i Comune di Lama dei Peligni, Civitella Mr. Raimondo e Fara San Martino con delibera di Consiglio Comunale numero 16 del 16.09.2020 che partecipa alla attività di controllo e collabora con il Responsabile anticorruzione.

5.1. IL RESPONSABILE DELLA PREVENZIONE DELLA CORRUZIONE E DELLA TRASPARENZA DEL COMUNE DI LAMA DEI PELIGNI.

La figura del Segretario Comunale assorbe anche quella del Responsabile della prevenzione della corruzione e della trasparenza.

Attualmente l'Ente è privo di un segretario comunale titolare. La Prefettura di L'Aquila, su richiesta dell'Ente, ha nominato reggente il Dott. Di Felice Jean Dominique.

5.2. IL TITOLARE DEL POTERE SOSTITUTIVO IN CASO DI INERZIA DEI FUNZIONARI COMPETENTI.

Il titolare del potere sostitutivo, in caso di inerzia del funzionario competente, è rappresentato dal Segretario Comunale. Come già riportato al punto precedente l'ente è attualmente privo di un segretario titolare.

5.3. IL RESPONSABILE DELL'ANAGRAFE UNICA DELLE STAZIONI APPALTANTI (R.A.S.A.)

Comune di
Lama dei Peligni

Relativamente al responsabile dell'anagrafe unica della stazione appaltante, il comune di Lama dei Peligni designa quale centrale unica di committenza la ECO.LAN Spa.

5.4. RESPONSABILE DELLA PROTEZIONE DEI DATI (RPD)

A seguito dell'entrata in vigore del nuovo regolamento UE 679/2016 (GDPR) in materia di protezione dei dati personali, con Decreto Sindacale numero 1 del 18.03.202 è stato dato incarico all'Ing. Staniscia Massimo quale responsabile della protezione dei dati personali (RPD/DPO)

Si tratta di una figura prevista dall'articolo 37 del Regolamento U.E. 2016/679 ed è il soggetto designato ad assolvere a funzioni di supporto e controllo, consultive, formative ed informative relativamente all'applicazione del Regolamento medesimo.

Come previsto dall'art. 37, paragrafo 7, del Regolamento Europeo, si riportano di seguito i dati di contatto del Responsabile della Protezione dei Dati, raggiungibile esclusivamente per questioni relative al trattamento dei dati personali:

email: dpo.massimo.staniscia@gmail.com

PARTE II - IL PIANO ANTICORRUZIONE

1. ANALISI DEL CONTESTO

L'Autorità nazionale anticorruzione ritiene che la prima e indispensabile fase del processo di gestione del rischio è quella relativa all'analisi del contesto, in cui ci si trova ad operare, in relazione sia alle caratteristiche dell'ambiente in cui si opera (contesto esterno), sia alla propria organizzazione (contesto interno). Attraverso questa analisi si mira ad ottenere le informazioni necessarie a comprendere come il rischio corruttivo possa verificarsi all'interno dell'amministrazione per via delle specificità dell'ambiente in cui essa opera in termini di strutture territoriali e di dinamiche sociali, economiche e culturali, o per via delle caratteristiche organizzative interne.

L'analisi ha previsto una fase di acquisizione dei dati ed una di elaborazione, al fine di trarre indicazioni operative su settori e processi a rischio.

Come risulta dalla Relazione annuale del RPCT per l'anno 2022 non risultano essersi verificati eventi di corruzione.

Comune di
Lama dei Peligni

1.1. Analisi del contesto esterno

L'analisi del contesto esterno, ha avuto come obiettivo quello di evidenziare eventuali caratteristiche dell'ambiente nel quale l'ente opera, con riferimento a variabili culturali, criminologiche, sociali ed economiche del territorio. La stessa è stata effettuata consultando le seguenti fonti esterne (reperibili sui siti istituzionali):

- “Relazione sull’attività delle forze di polizia, sullo stato dell’ordine e della sicurezza pubblica e sulla criminalità organizzata” di cui all’Articolo 113 della legge 1° aprile 1981, n. 121, e successive modificazioni per l’anno 2020 disponibile sul sito https://www.interno.gov.it/sites/default/files/2022-01/relazione_al_parlamento_2020.pdf
- A pag. 72 e seguenti viene fatta un’indagine sulla criminalità nelle grandi aree urbane;
- il 46,72% degli specifici delitti del Centro Italia;
- relazione sull’attività svolta e sui risultati conseguiti dalla direzione investigativa antimafia (dia) di cui all’Articolo 109, comma 1, del codice di cui al decreto legislativo 6 settembre 2011, n. 159
- Relazione ANAC del 17.10.2019 “La corruzione in Italia (2016-2019) Numeri, luoghi e contropartite del malaffare
- Notizie di stampa

I dati emergenti dalla situazione attuale del territorio di Lama dei Peligni e Comuni limitrofi sono riportati nella seguente tabella:

DELITTI COMMESSI	LAMA DEI PELIGNI	PAELNA	TARANATA PELIGNA	LETTOPALENA	COLLEDIMACINE	CIVITTELLA MESSER RAIMONDO	TOTALE
OMICIDI VOLONTARI CONSUMATI DI TIPO MAFIOSO	0	0	0	0	0	0	0
TENATI OMICI DI TIPO MAFIOSO	0	0	0	0	0	0	0

RICETTAZIONE	0	0	0	0	0	0	0
ESTORSIONI	0	0	0	0	0	0	0
ASSOCIAZIONI PER DELINQUENZE	0	0	0	0	0	0	0
ASSOCIAZIONI DI TIPO MAFIOSO	0	0	0	0	0	0	0
RICICLAGGIO E IMPIEGO DI DENARO	0	0	0	0	0	0	0

Per quanto concerne il territorio dell'Ente, sulla base delle informazioni acquisite alla data di redazione del presente piano dal Responsabile della Prevenzione della corruzione tramite la locale Stazione Carabinieri e la Polizia Municipale, non risultano essersi verificati nell'anno 2021 eventi delittuosi legati alla criminalità organizzata o a fenomeni di corruzione.

Alla luce di quanto detto, si può redigere la seguente scheda di sintesi:

FATTORE DATO ELABORATO INCIDENZA PTPC

Tasso di criminalità generale del territorio di riferimento	Nessuno
Tasso di presenza della criminalità organizzata e/o di fenomeni di infiltrazioni di stampo mafioso	Nessuno
Reati contro la Pubblica Amministrazione nella Regione	Nessuno
Reati contro la Pubblica Amministrazione nell'ente	Nessuno
Reati contro la Pubblica Amministrazione in enti analoghi	Nessuno
Procedimenti disciplinari	Non rilevanti ai fini anticorrittivi (Nessuno)

1.2. *Analisi del contesto interno. La struttura organizzativa*

L'analisi del contesto interno riguarda la valutazione complessiva in ottica anticorruptiva dell'assetto organizzativo dell'ente, cui si rinvia, richiamando in questa sede anche documenti di programmazione dell'ente come di seguito indicati:

Il regolamento sull'ordinamento degli uffici e dei servizi stabilisce la struttura organizzativa dell'Ente. Il Regolamento esistente è stato adeguato ai sensi del Dlgs 150/09 con deliberazione della Giunta Comunale n. 100 del 04.11.2022.

STRUTTURE DI MASSIMA DIMENSIONE DELL'ENTE DENOMINATE SERVIZI – MACRO-FUNZIONI LORO ATTRIBUITE:

SETTORE AFFARI GENERALI: Servizio Organi istituzionali, Servizio di segreteria comunale, Albo pretorio, Servizi informatici, Servizio per la tenuta del protocollo informatico, della gestione informatica dei flussi documentali e degli archivi, Anagrafe –AIRE, Stato Civile, Servizio Elettorale, Ufficio comunale di statistica, Servizi Sociali (funzione associata ai sensi del D.L. 78/2010 conv. in legge 122/2010 e s.m.i.), Servizio cultura e beni culturali, Diritto allo studio, Turismo e spettacolo, Gestione impianti sportivi e strutture ricettive, Servizio economato, Gestione graduatorie e assegnazione alloggi di E.R.P, Servizi legali, Alienazioni e locazioni attive di beni comunali, Gestioni particolari.

SETTORE FINANZA – TRIBUTI - PERSONALE: Servizio Ragioneria, Attività di supporto alla Programmazione e Controllo di Gestione, Servizio tributi locali e altre entrate, Servizio Personale (trattamento economico), Gestione Giuridica del personale;

SETTORE TECNICO: Gestione mutui, Lavori pubblici, Attività manutentive, Ufficio unico, Espropriazioni, Gestione rifiuti, Urbanistica, Sportello Unico per l'edilizia, Rapporti con Sportello Unico delle Attività Produttive, Gestione pareri su pratiche edilizie di competenza del SUAP, Ecologia e Ambiente, Cimitero, Protezione Civile, Catasto, Usi Civici, Sicurezza sui luoghi di lavoro, Gestione Fonte a Majella, Risorse strumentali.

Ciascuna Servizio è costituito da Uffici e/o Unità operative

L'Ente non ha figure Dirigenziali. Ai sensi del combinato disposto degli artt. 107 e 109 del TUEL 267/2000 al vertice di ciascun Servizio è posto un funzionario con incarico di Responsabile e quindi titolare di posizione organizzativa conferito con Decreto del Sindaco ai sensi dell'art. 50 del T.U.E.L.267/2000.

RESPONSABILI DEI SERVIZI - UFFICI E UNITA' OPERATIVE DEI SERVIZI

AFFARI GENERALI: Responsabile Dott.ssa Salomone Angelica

Uffici: affari legali, segreteria generale, protocollo, servizi demografici (stato civile anagrafe elettorale), pubblica istruzione, cultura e sport, Economato

FINANZA – TRIBUTI - PERSONALE: Responsabile Dott. Cesidio Nino Conicella

Uffici: Ragioneria, Tributi, Personale,

TECNICO: Responsabile Arch. Adalgisa Vinciguerra

Uffici: Tecnico, Edilizia, Ambiente

SEGRETARIO COMUNALE:

Attualmente l'Ente è privo di un segretario comunale titolare. Si provvede con nomina a scavalco per porre in essere gli adempimenti di competenza.

- Funzioni e servizi trasferiti all'unione di comuni

Il Comune di Lama dei Peligni non partecipa ad Unioni di Comuni

1.2.2-Funzioni e servizi svolti in forma associata tramite convenzione ex art. 30 del t.u.e.l.

- Esercizio in forma associate delle azioni previste della strategia dell'area Prototipo Basso Trigno;
- Gestione in forma associate del complesso turistico Grotte del Cavallone;
- Gestione in forma associate del Nucleo di Valutazione;
- Gestione in forma associate dello Sportello Unico Territoriale;
- Esercizio in forma associata dei servizi sociali dell'ambito distrettuale.

1.2.3 - I servizi esternalizzati

- Il servizio idrico integrato (ciclo dell'acqua) ai sensi della legge 36/1994, è gestito dalla società S.A.S.I. Spa;
- Il servizio di raccolta e smaltimento dei rifiuti solidi urbani è gestito dalla società ECO.LAN. Spa;

2. PROCESSO DI ELABORAZIONE ED APPROVAZIONE DEL PTPC

L'art. 6, commi da 1 a 4, del decreto-legge 9 giugno 2021, n. 80, convertito, con modificazioni, in legge 6 Agosto 2021, n. 113, stabilisce che:

“1. Per assicurare la qualità e la trasparenza dell'attività amministrativa e migliorare la qualità dei servizi ai cittadini e alle imprese e procedere alla costante e progressiva semplificazione e reingegnerizzazione dei processi anche in materia di diritto di accesso, le pubbliche amministrazioni, con esclusione delle scuole di ogni ordine e grado e delle istituzioni educative, di cui all'articolo 1, comma 2, del decreto legislativo 30 marzo 2001, n. 165, con più di cinquanta dipendenti, entro il 31 gennaio di ogni anno adottano il Piano integrato di attività e organizzazione, di seguito denominato Piano, nel rispetto delle vigenti discipline di settore e, in particolare, del decreto legislativo 27 ottobre 2009, n. 150 e della legge 6 novembre 2012, n. 190.

Il piano anticorruzione dunque costituisce una sezione nel PIAO “Piano integrato di attività e organizzazione” sezione 2 “valore pubblico, performance ed anticorruzione” – sottosezione di programmazione “rischi corruttivi e trasparenza”.

Il Responsabile della prevenzione della corruzione e della trasparenza del comune di Lama dei Peligni procederà a predisporre l'ipotesi del PTPC 2023/2025 come sottosezione del PIAO.

Entro il 31 gennaio la giunta procede all'approvazione del Piano integrato di attività ed organizzazione (PIAO) nella cui sezione 2 “valore pubblico, performance ed anticorruzione” – sottosezione di programmazione rischi corruttivi e trasparenza confluisce il Piano triennale della prevenzione e della trasparenza 2023/2025;

Il Piano approvato verrà quindi pubblicato sul sito istituzionale dell'Ente nella sezione “amministrazione trasparente”, sottosezione di 1° livello “altri contenuti”, sottosezione di 2° livello “Corruzione”. Avviso di avvenuta pubblicazione sarà inserito sulla home page del sito istituzionale. Della avvenuta pubblicazione sarà data specifica comunicazione a tutto il personale dell'Ente, ai Consiglieri comunali, al Nucleo di valutazione.

La sezione “rischi corruttivi e trasparenza” ai sensi dell'art. 6 comma 2 del decreto ministeriale 133 del 30.06.2022 viene aggiornata nel triennio di vigenza solo in presenza di fatti corruttivi, modifiche organizzative rilevanti o ipotesi di disfunzioni amministrative significative intercorse ovvero di aggiornamenti o modifiche degli obiettivi di performance a protezione del lavoro pubblico. Scaduto il triennio di validità, il piano è modificato sulla base delle risultanze dei monitoraggi effettuati”.

PTPC OBIETTIVI STRATEGICI IN MATERIA DI ANTICORRUZIONE E PERFORMANCE

All'interno dei documenti di programmazione strategico gestionale e all'interno dello stesso PTPCT sono contenuti obiettivi strategici in materia di prevenzione della corruzione determinati dallo stesso organo di indirizzo politico.

Occorre evidenziare come “la promozione di maggiori livelli di trasparenza” (art. 10 comma 3 del d.lgs. 33/2012) debba tradursi nella definizione di obiettivi organizzativi e individuali, collegati alla trasparenza.

In tal senso all'interno del Piano della Performance 2023 del Comune di Lama dei Peligni sono già contenuti obiettivi gestionali di rilevante interesse ai fini dell'applicazione del principio della trasparenza dell'azione e organizzazione amministrativa.

E' opportuno qui menzionare la formulazione di obiettivi collegati all'attivazione di meccanismi informatizzati per la presentazione e gestione delle pratiche dell'utenza delle domande collegate

all'erogazione dei servizi.

Al fine di implementare un'efficace strategia di prevenzione del rischio di corruzione è necessario che i PTPCT siano coordinati rispetto al contenuto di tutti gli altri strumenti di programmazione di cui è dotata l'Amministrazione.

L'integrazione tra gli strumenti di programmazione e il PTPCT del Comune di Lama dei Peligni offre un approccio metodologico che guida la progettazione e l'attuazione del processo di gestione del rischio.

Tale approccio metodologico guiderà la stesura anche del Piano della Performance 2023.

3. MAPPATURA DEI PROCESSI

L'ANAC nel Piano Nazionale Anticorruzione (PNA 2019) approvato con delibera n. 1064 del 13/11/2019[1] e nell'allegato "1", recante "Indicazioni metodologiche per la gestione dei rischi corruttivi", si è lungamente soffermata sulla questione della "mappatura" dei processi", all'interno del più vasto capitolo dell'analisi del contesto interno. Le nuove indicazioni prevedono che la mappatura dei processi consista nella individuazione e nell'analisi dei processi organizzativi. L'obiettivo finale di tale processo è che l'intera attività amministrativa svolta dall'ente venga gradualmente esaminata. Vanno mappati, dunque, i processi e non i singoli procedimenti amministrativi, con l'opportuna osservazione che più procedimenti omogenei tra loro, possono confluire in un unico processo. Un processo può essere definito come una sequenza di attività interrelate ed interagenti che trasformano delle risorse in un output destinato a un soggetto interno o esterno.

Sulla base dell'Allegato 1, del PNA 2019, le fasi della mappatura dei processi sono tre:

1. l'identificazione;
2. la descrizione;
3. la rappresentazione.

3.1 Identificazione

L'identificazione dei processi è il primo passo per lo svolgimento della "mappatura" degli stessi e consiste nello stabilire l'unità di analisi (il processo) e nell'identificazione dell'elenco completo dei processi svolti dall'organizzazione

I processi identificati devono poi essere aggregati nelle così dette "Aree di rischio" intese come raggruppamenti omogenei di processi che a loro volta si distinguono in "generali" e "specifiche":

- quelle generali sono comuni a tutte le amministrazioni (es. contratti pubblici, acquisizione e gestione del personale);
- quelle specifiche riguardano la singola amministrazione e dipendono dalle caratteristiche peculiari delle attività da essa svolte.

Il PNA 2019, Allegato n. 1, ha individuato le seguenti "Aree di rischio" per gli enti locali:

- acquisizione e gestione del personale;
- affari legali e contenzioso;
- contratti pubblici;

- controlli, verifiche, ispezioni e sanzioni;
- gestione dei rifiuti;
- gestione delle entrate, delle spese e del patrimonio;
- governo del territorio;
- incarichi e nomine;
- pianificazione urbanistica;
- provvedimenti ampliativi della sfera giuridica dei destinatari con effetto economico diretto e immediato;
- provvedimenti ampliativi della sfera giuridica dei destinatari privi di effetto economico diretto e immediato.

Si può inoltre prevedere una dodicesima area definita “Altri servizi”. In essa rientrano i processi tipici degli enti territoriali, in genere privi di rilevanza economica e difficilmente riconducibili ad una delle aree elencate, come ad esempio i processi relativi alla gestione del protocollo, funzionamento degli organi collegiali, istruttoria delle deliberazioni ecc.

3.2 Descrizione e rappresentazione

Successivamente alla fase di identificazione dei processi, l'attività di “mappatura” procede con la loro descrizione, ovvero l'individuazione, attraverso alcuni elementi salienti delle loro modalità di svolgimento (input, attività, output).

Infine la fase finale della “mappatura” dei processi riguarda la rappresentazione degli elementi descrittivi del processo illustrati nella precedente fase.

Vedi schede allegate (Allegato 3)

4. VALUTAZIONE DEL RISCHIO

Il PNA 2019 approvato dall'ANAC con deliberazione n. 1064 del 13.11.2019 prevede nell'allegato 1 “Metodiche per l'analisi dei rischi” una metodologia, da applicare per l'analisi dei rischi, di tipo qualitativo e non più quantitativo.

Conclusa la fase di analisi del contesto interno ed esterno, il processo di gestione del rischio prosegue con la valutazione del rischio ovvero la macro-fase in cui l'Amministrazione procede all'identificazione, analisi e confronto dei rischi al fine di individuare le priorità di intervento e le possibili misure correttive/preventive (trattamento del rischio).

La valutazione del rischio si articola in tre fasi:

- 1) Identificazione
- 2) Analisi

3) Ponderazione

4.1. Identificazione del rischio

Consiste nel ricercare, individuare e descrivere i “rischi di corruzione” intesa nella più ampia accezione della legge 190/2012.

Richiede che, per ciascuna attività, processo o fase, siano evidenziati i possibili rischi di corruzione.

Questi sono fatti emergere considerando il contesto esterno ed interno all'amministrazione, anche con riferimento alle specifiche posizioni organizzative presenti all'interno dell'amministrazione.

I rischi sono identificati:

- tenendo presenti le specificità dell'ente, di ciascun processo e del livello organizzativo in cui il processo si colloca;
- valutando i passati procedimenti giudiziari e disciplinari che hanno interessato l'amministrazione;
- applicando i criteri descritti nell'Allegato 5 del PNA: discrezionalità, rilevanza esterna, complessità del processo, valore economico, razionalità del processo, controlli, impatto economico, impatto organizzativo, economico e di immagine.

Vedi schede allegate (Allegato 3)

4.2. L'analisi del rischio

In questa fase sono stimate le probabilità che il rischio si concretizzi (probabilità) e sono pesate le conseguenze che ciò produrrebbe (impatto).

Al termine, è calcolato il livello di rischio moltiplicando “probabilità” per “impatto”.

La probabilità consente di valutare quanto è probabile che l'evento accada in futuro, mentre l'impatto valuta il suo effetto qualora lo stesso si verifichi, ovvero l'ammontare del danno conseguente al verificarsi di un determinato evento rischioso.

Fermo restando quanto previsto nel PNA, è di sicura utilità considerare per l'analisi del rischio anche l'individuazione e la comprensione delle cause degli eventi rischiosi, cioè delle circostanze che favoriscono il verificarsi dell'evento.

Tali cause possono essere, per ogni rischio, molteplici tra cui:

- mancanza di controlli: in fase di analisi andrà verificato se presso l'amministrazione siano già stati predisposti, ma soprattutto efficacemente attuati, strumenti di controllo relativi agli eventi rischiosi;
- mancanza di trasparenza;
- eccessiva regolamentazione, complessità e scarsa chiarezza della normativa di riferimento;
- esercizio prolungato ed esclusivo della responsabilità di un processo da parte di pochi o di un unico soggetto;

- scarsa responsabilizzazione interna;
- inadeguatezza o assenza di competenze del personale addetto ai processi;
- inadeguata diffusione della cultura della legalità;
- mancata attuazione del principio di distinzione tra politica e amministrazione.

Con riferimento all'indicatore di probabilità sono state individuate nove indicatori ognuno dei quali può assumere un valore Alto, Medio, Basso, in accordo con la corrispondente descrizione.

Allegato 3

INDICATORE DI PROBABILITÀ'

N.	Variabile	Livello	Descrizione
1	Discrezionalità: focalizza il grado di discrezionalità nelle attività svolte o negli atti prodotti; esprime l'entità del rischio in conseguenza delle responsabilità attribuite e della necessità di dare risposta immediata all'emergenza	Alto	Ampia discrezionalità relativa sia alla definizione di obiettivi operativi che alle soluzioni organizzative da adottare, necessità di dare risposta immediata all'emergenza
		Medio	Apprezzabile discrezionalità relativa sia alla definizione di obiettivi operativi che alle soluzioni organizzative da adottare, necessità di dare risposta immediata all'emergenza
		Basso	Modesta discrezionalità sia in termini di definizione degli obiettivi sia in termini di soluzioni organizzative da adottare ed assenza di situazioni di emergenza

2	Coerenza operativa: coerenza fra le prassi operative sviluppate dalle unità organizzative che svolgono il processo e gli strumenti normativi e di regolamentazione che disciplinano lo stesso	Alto	Il processo è regolato da diverse norme sia di livello nazionale sia di livello regionale che disciplinano singoli aspetti, subisce ripetutamente interventi di riforma, modifica e/o integrazione da parte sia del legislatore nazionale sia di quello regionale, le pronunce del TAR e della Corte dei Conti in materia sono contrastanti. Il processo è svolto da una o più unità operativa.
		Medio	Il processo è regolato da diverse norme di livello nazionale che disciplinano singoli aspetti, subisce ripetutamente interventi di riforma, modifica e/o integrazione da parte del legislatore, le
		Basso	La normativa che regola il processo è puntuale, è di livello nazionale, non subisce interventi di riforma, modifica e/o integrazione ripetuti da parte del legislatore, le pronunce del TAR e della
3	Rilevanza degli interessi “esterni” quantificati in termini di entità del beneficio economico e non, ottenibile dai soggetti destinatari del proces	Alto	Il processo dà luogo a consistenti benefici economici o di altra natura per i destinatari
		Medio	Il processo dà luogo a modesti benefici economici o di altra
		Basso	Il processo dà luogo a benefici economici o di

4	Livello di opacità del processo, misurato attraverso solleciti scritti da parte del RPCT per la pubblicazione dei dati, le richieste di accesso civico “semplice” e/o “generalizzato”, gli eventuali rilievi da parte dell'OIV in sede di attestazione annuale del rispetto degli obblighi di trasparenza	Alto	Il processo è stato oggetto nell'ultimo anno di solleciti da parte del RPCT per la pubblicazione dei dati, richieste di accesso civico
		Medio	Il processo è stato oggetto negli ultimi tre anni di solleciti da parte del RPCT per la pubblicazione dei dati, richieste di accesso civico “semplice” e/o
		Basso	Il processo non è stato oggetto negli ultimi tre anni di solleciti da parte del RPCT per la pubblicazione dei dati, richieste di accesso civico “semplice” e/o
5	Presenza di “eventi sentinella” per il processo, ovvero procedimenti avviati dall'autorità giudiziaria o contabile o ricorsi amministrativi nei confronti dell'Ente o procedimenti disciplinari avviati nei confronti dei dipendenti impiegati sul processo in esame.	Alto	Un procedimento avviato dall'autorità giudiziaria o contabile o amministrativa e/o un procedimento disciplinare avviato nei confronti di un dipendente impiegato sul processo in esame, concluso con una sanzione indipendentemente dalla conclusione dello stesso, nell'ultimo anno

Comune di
Lama dei Peligni

		Medio	Un procedimento avviato dall'autorità giudiziaria o contabile o amministrativa e/o un procedimento disciplinare avviato nei confronti di un dipendente impiegato sul processo in esame, indipendentemente dalla conclusione dello stesso, negli ultimi tre anni
		Basso	Nessun procedimento avviato dall'autorità giudiziaria o contabile amministrativa nei confronti dell'Ente e
6	Livello di attuazione delle misure di prevenzione sia generali sia specifiche previste dal PTPCT per il processo/attività, desunte dai monitoraggi effettuati dai responsabili	Alto	Il responsabile ha effettuato il monitoraggio con consistente ritardo, non fornendo elementi a
		Medio	Il responsabile ha effettuato il monitoraggio puntualmente o con lieve ritardo, non
		Basso	Il responsabile ha effettuato il monitoraggio puntualmente,
7		Segnalazioni, reclami pervenuti con riferimento al processo in oggetto, intese come qualsiasi informazione pervenuta a mezzo email, telefono, ovvero reclami o risultati di indagini di customer satisfaction, avente ad oggetto episodi di	Alto
	Medio		Segnalazioni in ordine a casi di cattiva gestione e scarsa qualità del servizio,

	abuso, illecito, mancato rispetto delle procedure, condotta non etica, corruzione vera e propria, cattiva gestione, scarsa qualità del servizio	Basso	Nessuna segnalazione e/o reclamo
8	Presenza di gravi rilievi a seguito dei controlli interni di regolarità amministrativa (art. 147-bis, c. 2, TUEL), tali da richiedere annullamento in autotutela, revoca di provvedimenti adottati, ecc.	Alto	Presenza di gravi rilievi tali da richiedere annullamento in
		Medio	Presenza di rilievi tali da richiedere l'integrazione
		Basso	Nessun rilievo o rilievi di natura formale negli ultimi tre anni
9	Capacità dell'Ente di far fronte alle proprie carenze organizzative nei ruoli di responsabilità (Dirigenti, PO) attraverso l'acquisizione delle corrispondenti figure apicali anziché l'affidamento di interim	Alto	Utilizzo frequente dell'interim per lunghi periodi di tempo,
		Medio	Utilizzo dell'interim per lunghi periodi di tempo, ritardato espletamento delle procedure per ricoprire i ruoli apicali rimasti vacanti
		Basso	Nessun interim o utilizzo della fattispecie per il periodo strettamente necessario alla selezione del personale per ricoprire i ruoli apicali rimasti vacanti

Comune di Lama dei Peligni

Con riferimento all'indicatore di impatto, sono state individuate quattro variabili ciascuna delle quali può assumere un valore Alto, Medio, Basso, in accordo con la corrispondente descrizione.

INDICATORE DI IMPATTO

N.	Variabile	Livello	Descrizione
1	Impatto sull'immagine dell'Ente misurato attraverso il numero di articoli di giornale pubblicati sulla stampa locale o nazionale o dal numero di servizi radio-televisivi trasmessi, che hanno riguardato episodi di cattiva amministrazione, scarsa qualità dei servizi o corruzione	Alto	Un articolo e/o servizio negli ultimi tre anni riguardante episodi di cattiva amministrazione, scarsa qualità dei servizi o corruzione
		Medio	Un articolo e/o servizio negli ultimi cinque anni riguardante episodi di cattiva amministrazione, scarsa qualità dei servizi o corruzione
		Basso	Nessun articolo e/o servizio negli ultimi cinque anni riguardante episodi di cattiva amministrazione, scarsa qualità dei servizi o corruzione
2	Impatto in termini di contenzioso, inteso come i costi economici e/o organizzativi sostenuti per il trattamento del contenzioso	Alto	Il verificarsi dell'evento o degli eventi rischiosi potrebbe generare un contenzioso o molteplici contenziosi che impegnerebbero l'Ente in maniera consistente sia dal punto di vista economico sia organizzativo
		Medio	Il verificarsi dell'evento o degli eventi rischiosi potrebbe generare un contenzioso o molteplici contenziosi che impegnerebbero l'Ente sia dal punto di vista economico sia organizzativo
		Basso	Il contenzioso generato a seguito del verificarsi dell'evento o degli eventi rischiosi è di poco conto o nullo
3	Impatto organizzativo e/o sulla continuità del servizio, inteso come l'effetto che il verificarsi di uno o	Alto	Interruzione del servizio totale o parziale ovvero aggravio per gli altri dipendenti dell'Ente

	più eventi rischiosi inerenti il processo può comportare nel normale svolgimento delle attività dell'Ente	Medio	Limitata funzionalità del servizio cui far fronte attraverso altri dipendenti dell'Ente o risorse esterne
		Basso	Nessuno o scarso impatto organizzativo e/o sulla continuità del servizio
4	Danno generato a seguito di irregolarità riscontrate da organismi interni di controllo (controlli interni, controllo di gestione, audit) o autorità esterne (Corte dei Conti, Autorità Giudiziaria, Autorità Amministrativa).	Alto	Il verificarsi dell'evento o degli eventi rischiosi, comporta costi in termini di sanzioni che potrebbero essere addebitate all'Ente molto rilevanti
		Medio	Il verificarsi dell'evento o degli eventi rischiosi, comporta costi in termini di sanzioni che potrebbero essere addebitate all'Ente sostenibili
		Basso	Il verificarsi dell'evento o degli eventi rischiosi, comporta costi in termini di sanzioni che potrebbero essere addebitate all'Ente trascurabili o nulli

Dopo aver attribuito i valori alle singole variabili degli indicatori di impatto e probabilità, seguendo gli schemi proposti dalle precedenti tabelle e aver proceduto alla elaborazione del loro valore sintetico di ciascun indicatore, come specificato in precedenza, si procede all'identificazione del livello di rischio di ciascun processo. Il rischio può essere:

- 1: Basso
- 2: Medio – Basso
- 3: Medio – Alto
- 4: Alto

Il collocamento di ciascun processo dell'amministrazione, in una delle fasce di rischio, consente di definire il rischio intrinseco di ciascun processo, ovvero il rischio che è presente nell'organizzazione in assenza di qualsiasi misura idonea a contrastarlo, individuando quindi allo stesso tempo la corrispondente priorità di trattamento.

I risultati dell'analisi sono stati riportati nell'allegato 4.

4.3. Ponderazione del rischio

Dopo aver determinato il livello di rischio di ciascun processo o attività si procede alla “ponderazione”.

I singoli rischi ed i relativi processi sono inseriti in una “classifica del livello di rischio”.

Nella fase di ponderazione si stabiliscono:

1. Le azioni da intraprendere per ridurre il grado di rischio;
2. le priorità di trattamento, considerando gli obiettivi dell'organizzazione ed il contesto in cui la stessa opera, attraverso il loro confronto.

Per quanto concerne le azioni, al termine della valutazione del rischio devono essere soppesate diverse opzioni per ridurre l'esposizione di processi e attività alla corruzione.

“La ponderazione del rischio può anche portare alla decisione di non sottoporre ad ulteriore trattamento il rischio, ma di limitarsi a mantenere attive le misure già esistenti”.

Un concetto essenziale per decidere se attuare nuove azioni è quello di “rischio residuo” che consiste nel rischio che permane una volta che le misure di prevenzione siano state correttamente attuate.

L'attuazione delle azioni di prevenzione deve avere come obiettivo la riduzione del rischio residuo ad un livello quanto più prossimo allo zero. Ma il rischio residuo non potrà mai essere del tutto azzerato in quanto, anche in presenza di misure di prevenzione, la probabilità che si verifichino fenomeni di malaffare non potrà mai essere del tutto annullata.

Per quanto concerne la definizione delle priorità di trattamento, nell'impostare le azioni di prevenzione si dovrà tener conto del livello di esposizione al rischio e “procedere in ordine via via decrescente”, iniziando dalle attività che presentano un'esposizione più elevata fino ad arrivare al trattamento di quelle con un rischio più contenuto.

Nella tabella che segue si procede alla ponderazione del rischio classificando le attività in ordine

decescente rispetto ai valori di “rischio” stimati.

(Allegato 4)

Attività o processo	Livello di rischio
Provvedimenti di pianificazione urbanistica generale	1
Provvedimenti di pianificazione urbanistica attuativa	1
Designazione dei rappresentanti dell'ente presso enti, società, fondazioni.	1
Selezione per l'affidamento di un incarico professionale	1
Affidamenti in house	1
Accertamenti con adesione dei tributi locali	1
Raccolta e smaltimento rifiuti	2
Servizi per minori e famiglie	1
Servizi assistenziali e socio-sanitari per anziani	1
Servizi per disabili	1
Servizi per adulti in difficoltà	1
Servizi di integrazione dei cittadini stranieri	1
Affidamento diretto di lavori, servizi o forniture	1
Accertamenti e verifiche dei tributi locali	1
Permesso di costruire convenzionato	1
Incentivi economici al personale (produttività e retribuzioni di risultato)	1
Controlli sull'uso del territorio	1
Gestione delle sanzioni per violazione del CDS	1
Concorso per l'assunzione di personale	1
Concessione di sovvenzioni, contributi, sussidi, ecc.	1

Organizzazione eventi	1
Permesso di costruire in aree assoggettate ad autorizzazione paesaggistica	1
Autorizzazioni ex artt. 68 e 69 del TULPS (spettacoli, intrattenimenti, ecc.)	1
Levata dei protesti	1
Gestione ordinaria delle spese di bilancio	1
Rilascio di patrocini	1
Gestione del diritto allo studio	1
Gestione dei procedimenti di segnalazione e reclamo	1
Concorso per la progressione in carriera del personale	1
Permesso di costruire	1
Affidamento mediante procedura aperta (o ristretta) di lavori, servizi, forniture	1
Accertamenti e controlli sugli abusi edilizi	1
Funzionamento degli organi collegiali	1
Gestione ordinaria della entrate	1
Autorizzazione all'occupazione del suolo pubblico	1
Pratiche anagrafiche	1
Documenti di identità	1
Gestione delle sepolture e dei loculi	1
Gestione degli alloggi pubblici	1
formazione di determinazioni, ordinanze, decreti ed altri atti amministrativi	1
Vigilanza sulla circolazione e la sosta	1
Gestione dell'elettorato	1
Gestione del protocollo	1
Geasione dell'archivio	1

5. IL TRATTAMENTO

Il processo di “gestione del rischio” si conclude con il “trattamento”.

Il trattamento consiste nel procedimento “per modificare il rischio”. In concreto, individuare delle misure per neutralizzare o almeno ridurre il rischio di corruzione.

Il responsabile della prevenzione della corruzione deve stabilire le “priorità di trattamento” in base al livello di rischio, all’obbligatorietà della misura ed all’impatto organizzativo e finanziario delle misure stessa.

Le misure possono essere classificate in "generali" e "specifiche".

Misure generali: misure che intervengono in maniera trasversale sull’intera amministrazione e si caratterizzano per la loro incidenza sul sistema complessivo della prevenzione della corruzione.

Misure specifiche: sono misure agiscono in maniera puntuale su alcuni specifici rischi individuati in fase di valutazione del rischio e si caratterizzano dunque per l’incidenza su problemi specifici.

Sono misure di carattere generale e dunque trasversali le seguenti:

- la trasparenza, che come già precisato costituisce oggetto del Programma triennale per la trasparenza e l’integrità quale “sezione” del PTPC; gli adempimenti per la trasparenza possono essere misure obbligatorie e anche ulteriori;
- l’informatizzazione dei processi che consente, per tutte le attività dell’amministrazione, la tracciabilità dello sviluppo del processo e riduce quindi il rischio di "blocchi" non controllabili con emersione delle responsabilità per ciascuna fase;
- l’accesso telematico a dati, documenti e procedimenti e il riutilizzo di dati, documenti e procedimenti che consente l’apertura dell’amministrazione verso l’esterno e, quindi, la diffusione del patrimonio pubblico e il controllo sull’attività da parte dell’utenza;
- il monitoraggio sul rispetto dei termini procedurali per far emergere eventuali omissioni o ritardi che possono essere sintomo di fenomeni corruttivi.

6. MISURE PER LA PREVENZIONE DELLA CORRUZIONE.

6.1. Formazione in tema di anticorruzione e programma annuale della formazione

La formazione viene organizzata e strutturata su due livelli:

- un livello generale, rivolto a tutti i dipendenti: riguardante l’aggiornamento delle competenze e le tematiche dell’etica e della legalità;
- un livello specifico, rivolto al responsabile della prevenzione, ai referenti, ai componenti degli

organismi di controllo, ai funzionari Responsabili dei servizi e degli uffici delle aree a rischio: riguardante le politiche, i programmi e i vari strumenti utilizzati per la prevenzione e tematiche settoriali, in relazione al ruolo svolto da ciascun soggetto nell'amministrazione.

6.1.2. Individuazione dei soggetti cui viene erogata la formazione in tema di anticorruzione

Il Responsabile per la prevenzione della corruzione svolge il compito di individuare il personale cui somministrare formazione in materia di prevenzione della corruzione e trasparenza. Si utilizzerà la programmazione dei corsi di formazione in tale ambito, anche per quanto concerne l'anticorruzione e la trasparenza, anche mediante l'ausilio del Segretario Comunale.

6.1.3. Quantificazione di ore dedicate alla formazione in tema di anticorruzione

Non meno di tre ore annue per ciascun dipendente individuato dal RPC.

6. 2. CODICE DI COMPORTAMENTO

6.2.1. Il codice di comportamento integrativo dei dipendenti del Comune di Lama dei Peligni

Il comma 3 dell'articolo 54 del decreto legislativo 165/2001, dispone che ciascuna amministrazione elabori un proprio Codice di comportamento "con procedura aperta alla partecipazione e previo parere obbligatorio del proprio organismo indipendente di valutazione".

Con atto numero 13 del 28.01.2014 la giunta comunale ha approvato il Codice di comportamento dell'ente.

L'ANAC il 19/2/2020 ha licenziato le "Linee guida in materia di Codici di comportamento delle amministrazioni pubbliche" (deliberazione n. 177 del 19/2/2020).

Al Paragrafo 6, rubricato "Collegamenti del codice di comportamento con il PTPCT", l'Autorità precisa che "tra le novità della disciplina sui codici di comportamento, una riguarda lo stretto collegamento che deve sussistere tra i codici e il PTPCT di ogni amministrazione".

Secondo l'Autorità, oltre alle misure anticorruzione di "tipo oggettivo" del PTPCT, il legislatore dà spazio anche a quelle di "tipo soggettivo" che ricadono sul singolo funzionario nello svolgimento delle attività e che sono anche declinate nel codice di comportamento che l'amministrazione è tenuta ad adottare.

Intento del legislatore è quello di delineare in ogni amministrazione un sistema di prevenzione della corruzione che ottimizzi tutti gli strumenti di cui l'amministrazione dispone, mettendone in relazione i contenuti.

Ciò comporta che nel definire le misure oggettive di prevenzione della corruzione (a loro volta coordinate con gli obiettivi di performance cfr. PNA 2019, Parte II, Paragrafo 8) occorre parallelamente individuare i doveri di comportamento che possono contribuire, sotto il profilo soggettivo, alla piena realizzazione delle suddette misure.

Analoghe indicazioni l'amministrazione può trarre dalla valutazione sull'attuazione delle misure stesse, cercando di comprendere se e dove sia possibile rafforzare il sistema con doveri di comportamento.

Tale stretta connessione è confermata da diverse previsioni normative. Il fatto stesso che l'art. 54 del d.lgs. 165/2001 sia stato inserito nella legge 190/2012 "è indice della volontà del legislatore di considerare necessario che l'analisi dei comportamenti attesi dai dipendenti pubblici sia frutto della stessa analisi organizzativa e di risk assessment propria dell'elaborazione del PTPCT".

Inoltre, sempre l'art. 54, comma 3, del d.lgs. 165/2001 prevede la responsabilità disciplinare per violazione dei doveri contenuti nel codice di comportamento, ivi inclusi i doveri relativi all'attuazione del PTPCT.

Il codice nazionale inserisce, infatti, tra i doveri che i destinatari del codice sono tenuti a rispettare quello dell'osservanza delle prescrizioni del PTPCT (art. 8) e stabilisce che l'ufficio procedimenti disciplinari, tenuto a vigilare sull'applicazione dei codici di comportamento, debba conformare tale attività di vigilanza alle eventuali previsioni contenute nei PTPCT.

I piani e i codici, inoltre, sono trattati unitariamente sotto il profilo sanzionatorio nell'art. 19, comma 5, del DL 90/2014. In caso di mancata adozione, per entrambi, è prevista una stessa sanzione pecuniaria irrogata dall'ANAC.

L'Autorità, pertanto, ha ritenuto, in analogia a quanto previsto per il PTPC, che la predisposizione del codice di comportamento spetti al RPCT.

E' opportuno evidenziare che il PTPCT è adottato dalle amministrazioni ogni anno ed è valido per il successivo triennio mentre i codici di comportamento delle amministrazioni sono tendenzialmente stabili nel tempo, salve le integrazioni o le modifiche dovute all'insorgenza di ripetuti fenomeni di cattiva amministrazione che rendono necessaria la revisione di specifici doveri di comportamento in specifiche aree o processi a rischio. Vista l'assenza di fenomeni di cattiva amministrazione si ritiene di non dover apportare modifiche al codice di comportamento attualmente in vigore. È, infatti, importante che il sistema di valori e comportamenti attesi in un'amministrazione si consolidi nel tempo e sia così in grado di orientare il più chiaramente possibile i destinatari del codice. Se i cambiamenti fossero frequenti si rischierebbe di vanificare lo scopo della norma.

6.2.3 Meccanismi di denuncia delle violazioni del codice di comportamento

Trova piena applicazione l'articolo 55-bis comma 3 del decreto legislativo 165/2001 in materia di segnalazione all'ufficio competente per i procedimenti disciplinari.

6.2.4 Ufficio competente per i procedimenti disciplinari

L'ufficio competente a svolgere e concludere i procedimenti disciplinari a norma dell'articolo 55-bis comma 4 del decreto legislativo 165/2001 è stato individuato dal regolamento sull'ordinamento degli uffici e dei servizi dell'Ente nell'ufficio del segretario comunale (art. 28).

6.3. LA ROTAZIONE DEL PERSONALE

La legge 208/2015, al comma 221, prevede che "non trovano applicazione le disposizioni adottate ai sensi dell'articolo 1 comma 5 della legge 190/2012, ove la dimensione dell'ente risulti incompatibile con la rotazione dell'incarico dirigenziale"

Il comune di Lama dei Peligni (1.135 abitanti censimento 2019) rientra tra i piccoli comuni individuati

dall'ANAC in quelli con meno di 15.000 abitanti.

La dotazione organica dell'ente è assai limitata (5 dipendenti di cui 2 a tempo indeterminate, e 2 a tempo determinate in convenzione e 1 a tempo determinate art. 110 TUEL) e non consente, di fatto, l'applicazione del criterio della rotazione senza pregiudicare efficacia ed efficienza dell'azione amministrativa. Il personale in possesso dei requisiti richiesti dalle norme contrattuali per il conferimento da parte del Sindaco dell'incarico di Responsabile di servizio è limitato a quello strettamente necessario corrispondente ai servizi dell'Ente. Per il rimanente personale dell'Ente non esistono figure professionali fungibili e in grado di svolgere con la indispensabile capacità e esperienza compiti e mansioni plurime o differenti. I

La rotazione, pur non prevista per esiguità del personale, è comunque di fatto avvenuta per effetto del collocamento in pensione di funzionari responsabili di Servizio, di funzionari responsabili di ufficio e di dipendenti di vari uffici che sono stati sostituiti con le modalità previste dalla normativa vigente: Responsabile dell'Ufficio Finanziario (2021) Responsabile Servizio Affari generali (2019).

In ogni caso l'amministrazione attiverà, ove possibile e senza pregiudizio per la funzionalità dell'Ente, per l'efficacia ed efficienza dell'azione amministrativa e soprattutto per l'erogazione dei servizi ai cittadini, ogni istituto normativo e contrattuale utile per misure alternative idonee.

6.4. INDICAZIONE DELLE DISPOSIZIONI RELATIVE AL RICORSO ALL'ARBITRATO.

In tutti i contratti stipulati e da stipulare dall'Ente è escluso il ricorso all'arbitrato (viene inserita nei bandi, negli avvisi e negli inviti espressa previsione di esclusione nei contratti della clausola compromissoria).

6.5. DISCIPLINA DEGLI INCARICHI E DELLE ATTIVITÀ NON CONSENTITE AI PUBBLICI DIPENDENTI

L'ente applica con puntualità la già esaustiva e dettagliata disciplina del decreto legislativo 39/2013 nonché quella stabilita dall'articolo 53 del decreto legislativo 165/2001 e dall'articolo 60 del DPR 3/1957.

L'ente ha portato formalmente a conoscenza di tutto il personale dell'obbligo di astensione, delle conseguenze scaturenti dalla sua violazione e dei comportamenti da seguire in caso di conflitto di interesse.

6.6. ATTRIBUZIONE DEGLI INCARICHI DI RESPONSABILE DI SERVIZIO, CON LA DEFINIZIONE DELLE CAUSE OSTATIVE AL CONFERIMENTO E VERIFICA DELL'INSUSSISTENZA DI CAUSE DI INCOMPATIBILITÀ.

L'ente applica con puntualità la già esaustiva e dettagliata disciplina recata dagli articoli 50 comma 10, 107 e 109 del TUEL e dagli articoli 13 – 27 del decreto legislativo 165/2001 e smi.

Inoltre, l'ente applica puntualmente le disposizioni del decreto legislativo 39/2013 ed in particolare l'articolo 20 rubricato: dichiarazione sulla insussistenza di cause di inconferibilità o incompatibilità.

6.7. DEFINIZIONE DI MODALITÀ PER VERIFICARE IL RISPETTO DEL DIVIETO DI SVOLGERE ATTIVITÀ INCOMPATIBILI A SEGUITO DELLA CESSAZIONE DEL

RAPPORTO – (PANTOUFLAGE)

La legge 190/2012 ha integrato l'articolo 53 del decreto legislativo 165/2001 con un nuovo comma il 16-ter per contenere il rischio di situazioni di corruzione connesse all'impiego del dipendente pubblico successivamente alla cessazione del suo rapporto di lavoro.

La norma vieta ai dipendenti che, negli ultimi tre anni di servizio, abbiano esercitato poteri autoritativi o negoziali per conto delle pubbliche amministrazioni, di svolgere, nei tre anni successivi alla cessazione del rapporto di pubblico impiego, attività lavorativa o professionale presso i soggetti privati destinatari dell'attività della pubblica amministrazione svolta attraverso i medesimi poteri.

Eventuali contratti conclusi e gli incarichi conferiti in violazione del divieto sono nulli.

È fatto divieto ai soggetti privati che li hanno conclusi o conferiti di contrattare con le pubbliche amministrazioni per i successivi tre anni, con obbligo di restituzione dei compensi eventualmente percepiti e accertati ad essi riferiti.

MISURA:

Al dipendente che ha cessato l'attività lavorativa presso la P.A è opportuno richiedere una dichiarazione nella quale si impegna al rispetto del divieto di pantouflage.

L'amministrazione potrà:

- Verificare in caso di omessa dichiarazione;
- Verificare nel caso in cui il dipendente abbia reso la dichiarazione di impegno;
- Verificare in caso di segnalazione/notizia circostanziata di violazione del divieto. Il legislatore ha escluso espressamente dal divieto di pantouflage gli incarichi non dirigenziali attribuiti con contratti di lavoro a tempo determinato o di collaborazione per i quali non trovano applicazione i divieti previsti dall'art. 53, co.16-ter, del d.lgs. n. 165/2001. L'esclusione non riguarda invece gli incarichi dirigenziali.

6.8. ELABORAZIONE DI DIRETTIVE PER EFFETTUARE CONTROLLI SU PRECEDENTI PENALI AI FINI DELL'ATTRIBUZIONE DEGLI INCARICHI E DELL'ASSEGNAZIONE AD UFFICI

La legge 190/2012 ha introdotto delle misure di prevenzione di carattere soggettivo, che anticipano la tutela al momento della formazione degli organi deputati ad assumere decisioni e ad esercitare poteri nelle amministrazioni.

L'articolo 35-bis del decreto legislativo 165/2001 pone condizioni ostative per la partecipazione a commissioni di concorso o di gara e per lo svolgimento di funzioni direttive in riferimento agli uffici considerati a più elevato rischio di corruzione.

MISURA:

Ogni commissario e/o responsabile all'atto della designazione sarà tenuto a rendere, ai sensi del DPR 445/2000, una dichiarazione di insussistenza delle condizioni di incompatibilità di cui sopra.

L'ente verifica la veridicità di tutte le suddette dichiarazioni.

6.9. ADOZIONE DI MISURE PER LA TUTELA DEL DIPENDENTE CHE EFFETTUA SEGNALAZIONI DI ILLECITO (WHISTLEBLOWER)

L'articolo 54-bis del decreto legislativo 165/2001, rubricato "Tutela del dipendente pubblico che segnala illeciti" (c.d. whistleblower), introduce una misura di tutela già in uso presso altri ordinamenti, finalizzata a consentire l'emersione di fattispecie di illecito.

Secondo la disciplina del PNA sono accordate al whistleblower le seguenti misure di tutela:

- la tutela dell'anonimato;
- il divieto di discriminazione;

la previsione che la denuncia sia sottratta al diritto di accesso (fatta esclusione delle ipotesi eccezionali descritte nel comma 2 del nuovo art. 54-bis).

La norma prevede che il pubblico dipendente che denunci all'autorità giudiziaria o alla Corte dei conti, o all'ANAC, ovvero riferisca al proprio superiore gerarchico condotte illecite di cui sia venuto a conoscenza in ragione del rapporto di lavoro, non possa "essere sanzionato, licenziato o sottoposto ad una misura discriminatoria, diretta o indiretta, avente effetti sulle condizioni di lavoro per motivi collegati direttamente o indirettamente alla denuncia".

Il Piano nazionale anticorruzione prevede, tra azioni e misure generali per la prevenzione della corruzione e, in particolare, fra quelle obbligatorie, che le amministrazioni pubbliche debbano tutelare il dipendente che segnala condotte illecite.

Il PNA impone alle pubbliche amministrazioni, di cui all'art. 1 co. 2 del d.lgs. 165/2001, l'assunzione dei "necessari accorgimenti tecnici per dare attuazione alla tutela del dipendente che effettua le segnalazioni".

Le misure di tutela del whistleblower devono essere implementate, "con tempestività", attraverso il Piano triennale di prevenzione della corruzione.

Con la legge 30 novembre 2017 n. 179 recante "Disposizioni per la tutela degli autori di segnalazioni di reati o irregolarità di cui siano venuti a conoscenza nell'ambito di un rapporto di lavoro pubblico o privato" (in G.U. n. 291 del 14.12.2017 in vigore dal 29.12.2017, il legislatore è intervenuto modificando totalmente l'art. 54bis del Dlgs. 165/2001.

La predetta nuova disciplina stabilisce che il dipendente che segnala al responsabile della prevenzione della corruzione dell'ente o all'Autorità nazionale anticorruzione o ancora all'autorità giudiziaria ordinaria o contabile le condotte illecite o di abuso di cui sia venuto a conoscenza in ragione del suo rapporto di lavoro, non può essere - per motivi collegati alla segnalazione - soggetto a sanzioni, demansionato, licenziato, trasferito o sottoposto a altre misure organizzative che abbiano un effetto negativo sulle condizioni di lavoro.

Reintegrazione nel posto di lavoro. La nuova disciplina prevede che il dipendente sia reintegrato nel posto di lavoro in caso di licenziamento e che siano nulli tutti gli atti discriminatori o ritorsivi. L'onere di provare che le misure discriminatorie o ritorsive adottate nei confronti del segnalante sono motivate da ragioni estranee alla segnalazione sarà a carico dell'amministrazione.

Sanzioni per gli atti discriminatori. L'Anac, a cui l'interessato o i sindacati comunicano eventuali atti discriminatori, applica all'ente (se responsabile) una sanzione pecuniaria amministrativa da 5.000 a 30.000

euro, fermi restando gli altri profili di responsabilità. Inoltre, l'Anac applica la sanzione amministrativa da 10.000 a 50.000 euro a carico del responsabile che non effettua le attività di verifica e analisi delle segnalazioni ricevute.

Segretezza dell'identità del denunciante. Non potrà, per nessun motivo, essere rivelata l'identità del dipendente che segnala atti discriminatori e, nell'ambito del procedimento penale, la segnalazione sarà coperta nei modi e nei termini di cui all'[articolo 329 del codice di procedura penale](#). La segnalazione è sottratta all'accesso previsto dagli [articoli 22 e seguenti della legge 7 agosto 1990, n. 241](#), e successive modificazioni.

Blocco della tutela. Sempre secondo quanto previsto dall'articolo 1 della legge in esame, il dipendente che denuncia atti discriminatori non avrà diritto alla tutela nel caso di condanna del segnalante in sede penale (anche in primo grado) per calunnia, diffamazione o altri reati commessi con la denuncia o quando sia accertata la sua responsabilità civile per dolo o colpa grave.

Estensione della nuova disciplina al settore privato. Le nuove disposizioni valgono non solo per tutte le amministrazioni pubbliche, inclusi gli enti pubblici economici e quelli di diritto privato sotto controllo pubblico, ma si rivolgono anche a chi lavora in imprese che forniscono beni e servizi alla Pa. Inoltre, secondo quanto previsto dall'articolo 2 della legge, la nuova disciplina allarga anche al settore privato la tutela del dipendente o collaboratore che segnali illeciti o violazioni relative al modello di organizzazione e gestione dell'ente di cui sia venuto a conoscenza per ragioni del suo ufficio.

Giusta causa di rivelazione del segreto d'ufficio. L'articolo 3 del provvedimento introduce, in relazione alle ipotesi di segnalazione o denuncia effettuate nel settore pubblico o privato, come giusta causa di rivelazione del segreto d'ufficio, professionale, scientifico e industriale, nonché di violazione dell'obbligo di fedeltà all'imprenditore, il perseguimento, da parte del dipendente che segnali illeciti, dell'interesse all'integrità delle amministrazioni alla prevenzione e alla repressione delle malversazioni.

Il 26 novembre 2019 [è stata adottata la direttiva n.1937](#) con la quale il Parlamento europeo e il Consiglio disciplinano la protezione del whistleblower all'interno dell'Unione, introduce norme minime comuni di tutela, al fine di dare uniformità a normative nazionali che sono allo stato estremamente frammentate ed eterogenee.

MISURE:

- a) Obbligo di segretezza. I destinatari delle segnalazioni sono tenuti al segreto e al massimo riserbo.
- b) Anonimato.

La ratio della norma è quella di evitare che il dipendente ometta di effettuare segnalazioni di illecito per il timore di subire conseguenze pregiudizievoli.

Le modeste dimensioni della dotazione organica dell'ente sono tali da rendere sostanzialmente difficile, se non impossibile, la tutela dell'anonimato del whistleblower.

In ogni caso, i soggetti destinatari delle segnalazioni sono tenuti al segreto ed al massimo riserbo.

Si applicano con puntualità e precisione i paragrafi B.12.1, B.12.2 e B.12.3 dell'Allegato 1 del PNA 2013 in materia di anonimato del segnalante, divieto di discriminazione nei confronti del whistleblower e sottrazione al diritto di accesso della segnalazione.

6.10. PREDISPOSIZIONE DI PROTOCOLLI DI LEGALITÀ PER GLI AFFIDAMENTI

Patti d'integrità e Protocolli di legalità recano un complesso di condizioni la cui accettazione è presupposto necessario per la partecipazione ad una gara di appalto.

Il patto di integrità è un documento che la stazione appaltante richiede ai partecipanti alle gare. Permette un controllo reciproco e sanzioni per il caso in cui qualcuno dei partecipanti cerchi di eluderlo.

Si tratta quindi di un complesso di "regole di comportamento" finalizzate alla prevenzione del fenomeno corruttivo e volte a valorizzare comportamenti eticamente adeguati per tutti i concorrenti.

Già nel 2012, l'allora Autorità di vigilanza dei contratti pubblici (AVCP) con la determinazione n. 4/2012 si era pronunciata sulla legittimità delle clausole che imponessero obblighi in materia di contrasto delle infiltrazioni criminali negli appalti attraverso protocolli di legalità e patti di integrità.

Il legislatore ha fatto proprio l'indirizzo espresso dall'AVCP. Infatti, il comma 17 dell'art. 1 della legge 190/2012 e smi che stabilisce che le stazioni appaltanti possano prevedere "negli avvisi, bandi di gara o lettere di invito che il mancato rispetto delle clausole contenute nei protocolli di legalità o nei patti di integrità [costituisca] causa di esclusione dalla gara

MISURA:

E' intenzione dell'ente di sottoscrivere patti d'integrità e protocolli di legalità proposti dalla Prefettura di da imporre in sede di gara ai concorrenti.

6.11. REALIZZAZIONE DEL SISTEMA DI MONITORAGGIO DEL RISPETTO DEI TERMINI, PREVISTI DALLA LEGGE O DAL REGOLAMENTO, PER LA CONCLUSIONE DEI PROCEDIMENTI

Attraverso il monitoraggio possono emergere eventuali omissioni o ritardi ingiustificati che possono essere sintomo di fenomeni corruttivi.

MISURA:

Il sistema di monitoraggio è effettuato tramite specifica attestazione che ciascun Responsabile di Servizio è tenuto a trasmettere Responsabile anticorruzione e trasparenza.

6.12. REALIZZAZIONE DI UN SISTEMA DI MONITORAGGIO DEI RAPPORTI TRA L'AMMINISTRAZIONE E I SOGGETTI CHE CON ESSA STIPULANO CONTRATTI E INDICAZIONE DELLE ULTERIORI INIZIATIVE NELL'AMBITO DEI CONTRATTI PUBBLICI

I controlli devono essere effettuati in sede di affidamento da parte della stazione appaltante o direttamente o attraverso la centrale di committenza (CUA) centro unico appalti ufficio associato presso l'Unione di Comuni Valdarno e Valdisieve.

Le stazioni appaltanti devono identificare il titolare effettivo della società che concorre all'appalto pubblico

La figura del "titolare effettivo" viene definita dall'art. 1, co. 1, lett. pp), del decreto anticiclaggio d.lgs. n. 231/2007 come "la persona fisica o le persone fisiche, diverse dal cliente, nell'interesse della quale o delle quali, in ultima istanza, il rapporto continuativo è istaurato, la prestazione professionale è resa o l'operazione è eseguita". L'art. 20 del medesimo d.lgs. 231 /2007, detta una serie di criteri elencati secondo

un ordine gerarchico, in modo che i successivi siano applicabili solo nel caso in cui i primi risultino inutilizzabili.

In base all'art. 20, "1. Il titolare effettivo di clienti diversi dalle persone fisiche coincide con la persona fisica o le persone fisiche cui, in ultima istanza, è attribuibile la proprietà diretta o indiretta dell'ente ovvero il relativo controllo. 2. Nel caso in cui il cliente sia una società di capitali: a) costituisce indicazione di proprietà diretta la titolarità di una partecipazione superiore al 25 per cento del capitale del cliente, detenuta da una persona fisica; b) costituisce indicazione di proprietà indiretta la titolarità di una percentuale di partecipazioni superiore al 25 per cento del capitale del cliente, posseduto per il tramite di società controllate, società fiduciarie o per interposta persona. 3. Nelle ipotesi in cui l'esame dell'assetto proprietario non consenta di individuare in maniera univoca la persona fisica o le persone fisiche cui è attribuibile la proprietà diretta o indiretta dell'ente, il titolare effettivo coincide con la persona fisica o le persone fisiche cui, in ultima istanza, è attribuibile il controllo del medesimo in forza: a) del controllo della maggioranza dei voti esercitabili in assemblea ordinaria; b) del controllo di voti sufficienti per esercitare un'influenza dominante in assemblea ordinaria; c) dell'esistenza di particolari vincoli contrattuali che consentano di esercitare un'influenza dominante. 4. Nel caso in cui il cliente sia una persona giuridica privata, di cui al decreto del Presidente della Repubblica 10 febbraio 2000, n. 361, sono cumulativamente individuati, come titolari effettivi: a) i fondatori, ove in vita; b) i beneficiari, quando individuati o facilmente individuabili; c) i titolari di poteri di rappresentanza legale, direzione e amministrazione.

5. Qualora l'applicazione dei criteri di cui ai precedenti commi non consenta di individuare univocamente uno o più titolari effettivi, il titolare effettivo coincide con la persona fisica o le persone fisiche titolari, conformemente ai rispettivi assetti organizzativi o statutari, di poteri di rappresentanza legale, amministrazione o direzione della società o del cliente comunque diverso dalla persona fisica." Per trust e istituti giuridici affini è necessario fare riferimento all'art. 22, comma 5, del d.lgs. 231/2007, ai sensi del quale i titolari effettivi si identificano cumulativamente nel costituente o nei costituenti (se ancora in vita), fiduciario o fiduciari, nel guardiano o guardiani ovvero in altra persona per conto del fiduciario, ove esistenti, nei beneficiari o classe di beneficiari (che possono essere beneficiari del reddito o beneficiari del fondo o beneficiari di entrambi) e nelle altre persone fisiche che esercitano il controllo sul trust o sull'istituto giuridico affine attraverso la proprietà diretta, indiretta o altri mezzi".

MISURA:

In attuazione della V direttiva europea antiriciclaggio è stata istituita un'apposita sezione del Registro delle Imprese al cui interno devono confluire le informazioni relative alla titolarità effettiva di persone giuridiche, trust e istituti giuridici affini.

L'obbligo del rilascio della dichiarazione del titolare effettivo, si applicherà a tutti i contratti pubblici una volta istituita la sopra citata sezione del Registro delle Imprese. Le regole in materia di comunicazione, accesso e consultazione dei dati e delle informazioni relativi alla titolarità effettiva sono dettate dal D.M. 11 marzo 2022, n. 55.

6.13. INDICAZIONE DELLE INIZIATIVE PREVISTE NELL'AMBITO DELL'EROGAZIONE DI SOVVENZIONI, CONTRIBUTI, SUSSIDI, AUSILI FINANZIARI NONCHÉ ATTRIBUZIONE DI VANTAGGI ECONOMICI DI QUALUNQUE GENERE

Sovvenzioni, contributi, sussidi, ausili finanziari, nonché attribuzioni di vantaggi economici di qualunque genere, sono erogati esclusivamente alle condizioni e secondo la disciplina del regolamento previsto dall'articolo 12 della legge 241/1990.

Detto regolamento è stato approvato dal Consiglio comunale con deliberazione numero 76 del 26.8.1991.

Ogni provvedimento d'attribuzione/elargizione è pubblicato sul sito istituzionale dell'ente nella sezione "amministrazione trasparente", oltre che all'albo online e nella sezione "determinazioni/deliberazioni".

Ancor prima dell'entrata in vigore del decreto legislativo 33/2013, che ha promosso la sezione del sito "amministrazione trasparente, detti provvedimenti sono stati sempre pubblicati all'albo Pretorio e successivamente all'Albo on line dell'Ente.

6.14. INDICAZIONE DELLE INIZIATIVE PREVISTE NELL'AMBITO DI CONCORSI E SELEZIONE DEL PERSONALE

I concorsi e le procedure selettive si svolgono secondo le prescrizioni del decreto legislativo 165/2001 e del regolamento sull'ordinamento degli uffici e dei servizi dell'ente .

Ogni provvedimento relativo a concorsi e procedure selettive è pubblicato sul sito istituzionale dell'ente nella sezione "amministrazione trasparente".

Ancor prima dell'entrata in vigore del decreto legislativo 33/2013, che ha promosso la sezione del sito "amministrazione trasparente", detti provvedimenti sono stati sempre pubblicati secondo la disciplina regolamentare.

6.15. INDICAZIONE DELLE INIZIATIVE PREVISTE NELL'AMBITO DELLE ATTIVITÀ ISPETTIVE/ORGANIZZAZIONE DEL SISTEMA DI MONITORAGGIO SULL'ATTUAZIONE DEL PTPC, CON INDIVIDUAZIONE DEI REFERENTI, DEI TEMPI E DELLE MODALITÀ DI INFORMATIVA

E' già stato precisato che il PNA articola in quattro macro fasi il processo di prevenzione e contrasto della corruzione:

- l'analisi del contesto;
- la valutazione del rischio;
- il trattamento;
- infine, la macro fase del "monitoraggio" e del "riesame" delle singole misure e del sistema nel suo complesso.

Le prime tre fasi si completano con l'elaborazione e l'approvazione del PTPCT, mentre la quarta deve essere svolta nel corso dell'esercizio.

Il PNA ha stabilito i principi che soggiacciono al processo di gestione del rischio suddividendoli in strategici, metodologici e finalistici.

Tra i "metodologici", il PNA ricomprende il principio del "Miglioramento e apprendimento continuo".

Secondo tale principio la gestione del rischio deve essere intesa, “nel suo complesso, come un processo di miglioramento continuo basato sui processi di apprendimento generati attraverso il monitoraggio e la valutazione dell’effettiva attuazione ed efficacia delle misure e il riesame periodico della funzionalità complessiva del sistema di prevenzione” (Allegato n. 1 del PNA 2019, pag. 19).

In tema di programmazione del monitoraggio, il PNA prevede che allo scopo di “disegnare un’efficace strategia di prevenzione della corruzione” sia necessario che il PTPCT “individu un sistema di monitoraggio sia sull’attuazione delle misure, sia con riguardo al medesimo PTPCT” (Paragrafo n. 3, della Parte II del PNA 2019, pag. 20).

Secondo l’ANAC, monitoraggio e riesame periodico sono stadi essenziali dell’intero processo di gestione del rischio, che consentono di verificare attuazione e adeguatezza delle misure di prevenzione della corruzione, nonché il complessivo funzionamento del processo consentendo, in tal modo, di apportare tempestivamente i correttivi che si rendessero necessari.

Monitoraggio e riesame sono attività distinte, ma strettamente collegate tra loro:

- il monitoraggio è l’“attività continuativa di verifica dell’attuazione e dell’idoneità delle singole misure di trattamento del rischio” è ripartito in due “sotto-fasi”: 1- il monitoraggio dell’attuazione delle misure di trattamento del rischio; 2- il monitoraggio della idoneità delle misure di trattamento del rischio;
- Il riesame, invece, è l’attività “svolta ad intervalli programmati che riguarda il funzionamento del sistema nel suo complesso” (Allegato n. 1 del PNA 2019, pag. 46).

I risultati del monitoraggio devono essere utilizzati per svolgere il riesame periodico della funzionalità complessiva del sistema e delle politiche di contrasto della corruzione.

Il monitoraggio circa l’applicazione del presente PTPC è svolto in autonomia dal Responsabile della prevenzione della corruzione.

Ai fini del monitoraggio i responsabili dei servizi sono tenuti a collaborare con il Responsabile della prevenzione della corruzione e forniscono prontamente e senza ritardo ogni informazione che lo stesso ritenga utile.

Nell’ambito del Regolamento dell’Ente sui controlli interni approvato con deliberazione consiliare n. 5 del 31.1.2013, il Segretario comunale o il Vice segretario che lo sostituisca in caso di assenza impedimento o vacanza, procede trimestralmente alla verifica a campione delle determinazioni, dei provvedimenti e dei contratti effettuati dai Responsabili dei servizi dell’Ente.

Entro il 15 dicembre di ciascun anno i Responsabili dei Servizi attestano con propria nota l’assenza di fenomeni corruttivi e il rispetto del PTPC dell’Ente

6.16. ATTUAZIONE DELLA DIRETTIVE 2005/60/CE E 2006/70/CE, DEL DLGS. 22/6/2007 N. 109 E DEL DLGS 21.11.2007 N. 231 IN MATERIA DI PREVENZIONE DEL FINANZIAMENTO DEL TERRORISMO INTERNAZIONALE E DEL RICICLAGGIO DEI PROVENTI PROVENIENTI DI ATTIVITÀ CRIMINOSE.

Con Decreto del Ministro dell'Interno del 25/9/2015 sono stati determinati gli indicatori di anomalia al fine di agevolare l'individuazione da parte degli uffici della pubblica amministrazione le operazioni sospette di riciclaggio e finanziamento del terrorismo nonché stabilite le procedure interne che detti uffici devono adottare.

MISURE:

- Attivazione di procedure interne di valutazione per la rilevazione di operazione sospette proposted al Responsabile della prevenzione della corruzione;
- individuazione nei responsabili dei servizi dell'Ente quali soggetti operatori incaricati di effettuare le segnalazioni di operazioni sospette al Responsabile della prevenzione della corruzione.

PARTE IV - TRASPARENZA

1. LA TRASPARENZA

L'amministrazione ritiene la trasparenza sostanziale della PA e l'accesso civico le misure principali per contrastare i fenomeni corruttivi.

Il 14 marzo 2013 è stato emanato il decreto legislativo 33/2013 di "Riordino della disciplina riguardante gli obblighi di pubblicità, trasparenza e diffusione di informazioni da parte delle pubbliche amministrazioni".

Il decreto legislativo 97/2016 ha apportato modifiche alla quasi totalità degli articoli e degli istituti del Dlgs. 33/2013 e ha estremamente potenziato l'accesso civico ;

Dal suddetto contesto normativo la trasparenza rimane la misura cardine dell'intero impianto anticorruzione delineato dal legislatore della legge 190/2012.

Secondo l'articolo 1 del d.lgs. 33/2013, rinnovato dal decreto legislativo 97/2016:

“La trasparenza è intesa come accessibilità totale dei dati e documenti detenuti dalle pubbliche amministrazioni, allo scopo di tutelare i diritti dei cittadini, promuovere la partecipazione degli interessati all'attività amministrativa e favorire forme diffuse di controllo sul perseguimento delle funzioni istituzionali e sull'utilizzo delle risorse pubbliche.”.

In conseguenza della cancellazione del programma triennale per la trasparenza e l'integrità, ad opera del decreto legislativo 97/2016, l'individuazione delle modalità di attuazione della trasparenza è parte integrante del PTPC in una “apposita sezione”.

L'ANAC raccomanda alle amministrazioni di “rafforzare tale misura nei propri PTPC anche oltre al rispetto di specifici obblighi di pubblicazione già contenuti in disposizioni vigenti”.

2. OBIETTIVI STRATEGICI

L'amministrazione ritiene che la trasparenza sia la misura principale per contrastare i fenomeni corruttivi come definiti dalla legge 190/2012.

Pertanto, intende realizzare i seguenti obiettivi di trasparenza sostanziale:

- la trasparenza quale reale ed effettiva accessibilità totale alle informazioni concernenti l'organizzazione e l'attività dell'amministrazione;
- il libero e illimitato esercizio dell'accesso civico, come potenziato dal decreto legislativo 97/2016, quale diritto riconosciuto a chiunque di richiedere documenti, informazioni e dati.

Tali obiettivi hanno la funzione precipua di indirizzare l'azione amministrativa ed i comportamenti degli operatori verso:

- a) elevati livelli di trasparenza dell'azione amministrativa e dei comportamenti di dipendenti e funzionari pubblici, anche onorari;
- b) lo sviluppo della cultura della legalità e dell'integrità nella gestione del bene pubblico.

3. ALTRI STRUMENTI DI PROGRAMMAZIONE

Gli obiettivi di trasparenza sostanziale sono stati formulati coerentemente con la programmazione strategica e operativa definita e negli strumenti di programmazione di medio periodo e annuale.

Specifici obiettivi gestionali, di rilevante interesse ai fini della trasparenza dell'azione e dell'organizzazione amministrativa, saranno stabiliti dalla Amministrazione Comunale.

4. ACCESSO CIVICO

Il d.lgs. 33/2013, comma 1 dell'art. 5, prevede: "L'obbligo previsto dalla normativa vigente in capo alle pubbliche amministrazioni di pubblicare documenti, informazioni o dati comporta il diritto di chiunque di richiedere i medesimi, nei casi in cui sia stata omessa la loro pubblicazione" (accesso civico semplice).

Mentre il comma 2, dello stesso art. 5: "Allo scopo di favorire forme diffuse di controllo sul perseguimento delle funzioni istituzionali e sull'utilizzo delle risorse pubbliche e di promuovere la partecipazione al dibattito pubblico, chiunque ha diritto di accedere ai dati e ai documenti detenuti dalle pubbliche amministrazioni, ulteriori rispetto a quelli oggetto di pubblicazione" obbligatoria ai sensi del d.lgs. 33/2013 (accesso civico generalizzato).

La norma attribuisce ad ogni cittadino il libero accesso ai dati elencati dal d.lgs. 33/2013, oggetto di pubblicazione obbligatoria, ed estende l'accesso civico ad ogni altro dato e documento rispetto a quelli da pubblicare in "Amministrazione trasparente".

L'accesso civico "generalizzato" investe ogni documento, ogni dato ed ogni informazione delle pubbliche amministrazioni. L'accesso civico incontra quale unico limite "la tutela di interessi giuridicamente rilevanti" secondo la disciplina del nuovo art. 5-bis.

Lo scopo dell'accesso generalizzato è quello "di favorire forme diffuse di controllo sul perseguimento delle funzioni istituzionali e sull'utilizzo delle risorse pubbliche e di promuovere la partecipazione al dibattito pubblico".

L'esercizio dell'accesso civico, semplice o generalizzato, "non è sottoposto ad alcuna limitazione quanto alla legittimazione soggettiva del richiedente". Chiunque può esercitarlo, "anche indipendentemente dall'essere cittadino italiano o residente nel territorio dello Stato" come precisato dall'ANAC nell'allegato della deliberazione 1309/2016 (a pagina 28).

Nei paragrafi 2.2. e 2.3 delle Linee Guida (deliberazione ANAC n. 1309 del 28 dicembre 2016) l'Autorità anticorruzione ha fissato le differenze tra accesso civico semplice, accesso civico generalizzato ed accesso documentale normato dalla legge 241/1990.

Il nuovo accesso "generalizzato" non ha sostituito l'accesso civico "semplice" disciplinato dal decreto trasparenza prima delle modifiche apportate dal "Foia" (d.lgs. 97/2016).

L'accesso civico semplice è attivabile per atti, documenti e informazioni oggetto di pubblicazione obbligatoria e "costituisce un rimedio alla mancata osservanza degli obblighi di pubblicazione imposti dalla legge, sovrapponendo al dovere di pubblicazione, il diritto del privato di accedere ai documenti, dati e informazioni interessati dall'inadempienza" (ANAC deliberazione 1309/2016 pag. 6).

L'accesso generalizzato, invece, "si delinea come affatto autonomo ed indipendente da presupposti obblighi di pubblicazione e come espressione, invece, di una libertà che incontra, quali unici limiti, da una parte, il rispetto della tutela degli interessi pubblici o privati indicati all'art. 5 bis, commi 1 e 2, e dall'altra, il rispetto delle norme che prevedono specifiche esclusioni (art. 5 bis, comma 3)".

La deliberazione 1309/2016 precisa anche le differenze tra accesso civico e diritto di accedere agli atti amministrativi secondo la legge 241/1990.

L'ANAC sostiene che l'accesso generalizzato debba essere tenuto distinto dalla disciplina dell'accesso "documentale" di cui agli articoli 22 e seguenti della legge sul procedimento amministrativo.

La finalità dell'accesso documentale è ben differente da quella dell'accesso generalizzato. È quella di porre "i soggetti interessati in grado di esercitare al meglio le facoltà - partecipative o oppositive e difensive - che l'ordinamento attribuisce loro a tutela delle posizioni giuridiche qualificate di cui sono titolari".

Dal punto di vista soggettivo, il richiedente deve dimostrare di essere titolare di un "interesse diretto, concreto e attuale, corrispondente ad una situazione giuridicamente tutelata e collegata al documento al quale è chiesto l'accesso".

La legge 241/1990 esclude perentoriamente l'utilizzo del diritto d'accesso documentale per sottoporre l'amministrazione a un controllo generalizzato, l'accesso generalizzato, al contrario, è riconosciuto dal legislatore proprio "allo scopo di favorire forme diffuse di controllo sul perseguimento delle funzioni istituzionali e sull'utilizzo delle risorse pubbliche e di promuovere la partecipazione al dibattito pubblico".

"Dunque, l'accesso agli atti di cui alla l. 241/1990 continua certamente a sussistere, ma parallelamente all'accesso civico (generalizzato e non), operando sulla base di norme e presupposti diversi" (ANAC deliberazione 1309/2016 pag. 7).

Nel caso dell'accesso documentale della legge 241/1990 la tutela può consentire "un accesso più in profondità a dati pertinenti", mentre nel caso dell'accesso generalizzato le esigenze di controllo diffuso del cittadino possono "consentire un accesso meno in profondità (se del caso, in relazione all'operatività dei limiti) ma più esteso, avendo presente che l'accesso in questo caso comporta, di fatto, una larga conoscibilità (e diffusione) di dati, documenti e informazioni".

L'Autorità ribadisce la netta preferenza dell'ordinamento per la trasparenza dell'attività amministrativa: "la conoscibilità generalizzata degli atti diviene la regola, temperata solo dalla previsione di eccezioni poste a tutela di interessi (pubblici e privati) che possono essere lesi o pregiudicati dalla rivelazione di certe informazioni". Quindi, prevede "ipotesi residuali in cui sarà possibile, ove titolari di una situazione giuridica qualificata, accedere ad atti e documenti per i quali è invece negato l'accesso generalizzato".

L'Autorità, “considerata la notevole innovatività della disciplina dell'accesso generalizzato, che si aggiunge alle altre tipologie di accesso”, suggerisce alle amministrazioni ed ai soggetti tenuti all'applicazione del decreto trasparenza l'adozione, “anche nella forma di un regolamento interno sull'accesso, di una disciplina che fornisca un quadro organico e coordinato dei profili applicativi relativi alle tre tipologie di accesso, con il fine di dare attuazione al nuovo principio di trasparenza introdotto dal legislatore e di evitare comportamenti disomogenei tra uffici della stessa amministrazione”.

La disciplina regolamentare dovrebbe prevedere: una parte dedicata alla disciplina dell'accesso documentale di cui alla legge 241/1990; una seconda parte dedicata alla disciplina dell'accesso civico “semplice” connesso agli obblighi di pubblicazione; una terza parte sull'accesso generalizzato.

Riguardo a quest'ultima sezione, l'ANAC consiglia di “disciplinare gli aspetti procedurali interni per la gestione delle richieste di accesso generalizzato”.

In sostanza, si tratterebbe di:

- individuare gli uffici competenti a decidere sulle richieste di accesso generalizzato;
- disciplinare la procedura per la valutazione, caso per caso, delle richieste di accesso.

Inoltre, l'Autorità, “al fine di rafforzare il coordinamento dei comportamenti sulle richieste di accesso” invita le amministrazioni “ad adottare anche adeguate soluzioni organizzative”. Quindi suggerisce “la concentrazione della competenza a decidere sulle richieste di accesso in un unico ufficio (dotato di risorse professionali adeguate, che si specializzano nel tempo, accumulando know how ed esperienza), che, ai fini istruttori, dialoga con gli uffici che detengono i dati richiesti” (ANAC deliberazione 1309/2016 paragrafi 3.1 e 3.2).

Oltre a suggerire l'approvazione di un nuovo regolamento, l'Autorità propone il “registro delle richieste di accesso presentate” da istituire presso ogni amministrazione. Questo perché l'ANAC svolge il monitoraggio sulle decisioni delle amministrazioni in merito alle domande di accesso generalizzato. A tal fine raccomanda la realizzazione di una raccolta organizzata delle richieste di accesso, “cd. registro degli accessi”, che le amministrazioni “è auspicabile pubblicino sui propri siti”.

Il registro dovrebbe contenere l'elenco delle richieste con oggetto e data, relativo esito e indicazione della data della decisione. Il registro è pubblicato, oscurando i dati personali eventualmente presenti, e tenuto aggiornato almeno ogni sei mesi in “amministrazione trasparente”, “altri contenuti – accesso civico”.

Secondo l'ANAC, “oltre ad essere funzionale per il monitoraggio che l'Autorità intende svolgere sull'accesso generalizzato, la pubblicazione del cd. registro degli accessi può essere utile per le pubbliche amministrazioni che in questo modo rendono noto su quali documenti, dati o informazioni è stato consentito l'accesso in una logica di semplificazione delle attività”.

L'amministrazione è dotata di un regolamento sull'accesso agli atti approvato con deliberazione della Giunta comunale n. 25 del 28.06.2017. Tale regolamento dovrà essere sottoposto ad aggiornamento alla luce delle novità normative.

Del diritto all'accesso civico è stata data ampia informazione sul sito dell'ente. A norma del d.lgs. 33/2013 in “Amministrazione trasparente” sono pubblicati:

- le modalità per l'esercizio dell'accesso civico;
- il nominativo del responsabile della trasparenza al quale presentare la richiesta d'accesso civico;
- il nominativo del titolare del potere sostitutivo, con l'indicazione dei relativi recapiti telefonici e delle caselle di posta elettronica istituzionale;
- I dipendenti sono stati appositamente formati su contenuto e modalità d'esercizio dell'accesso civico, nonché sulle differenze rispetto al diritto d'accesso documentale di cui alla legge 241/1990.

5. TRASPARENZA E PRIVACY

Dal 25/5/2018 è in vigore il Regolamento (UE) 2016/679 del Parlamento Europeo e del Consiglio del 27 aprile 2016 “relativo alla protezione delle persone fisiche con riguardo al trattamento dei dati personali, nonché alla libera circolazione di tali dati e che abroga la direttiva 95/46/CE (Regolamento generale sulla protezione dei dati)” (di seguito RGPD).

Inoltre, dal 19/9/2018, è vigente il d.lgs. 101/2018 che ha adeguato il Codice in materia di protezione dei dati personali (il d.lgs. 196/2003) alle disposizioni del suddetto Regolamento (UE) 2016/679.

L'art. 2-ter del d.lgs. 196/2003, introdotto dal d.lgs. 101/2018 (in continuità con il previgente art. 19 del Codice) dispone che la base giuridica per il trattamento di dati personali, effettuato per l'esecuzione di un compito di interesse pubblico o connesso all'esercizio di pubblici poteri, “è costituita esclusivamente da una norma di legge o, nei casi previsti dalla legge, di regolamento”

Il comma 3 del medesimo art. 2-ter stabilisce che “la diffusione e la comunicazione di dati personali, trattati per l'esecuzione di un compito di interesse pubblico o connesso all'esercizio di pubblici poteri, a soggetti che intendono trattarli per altre finalità sono ammesse unicamente se previste ai sensi del comma 1”.

Il regime normativo per il trattamento di dati personali da parte dei soggetti pubblici è, quindi, rimasto sostanzialmente inalterato restando fermo il principio che esso è consentito unicamente se ammesso da una norma di legge o di regolamento.

Pertanto, occorre che le pubbliche amministrazioni, prima di mettere a disposizione sui propri siti web istituzionali dati e documenti (in forma integrale o per estratto, ivi compresi gli allegati) contenenti dati personali, verifichino che la disciplina in materia di trasparenza contenuta nel d.lgs. 33/2013 o in altre normative, anche di settore, preveda l'obbligo di pubblicazione.

L'attività di pubblicazione dei dati sui siti web per finalità di trasparenza, anche se effettuata in presenza di idoneo presupposto normativo, deve avvenire nel rispetto di tutti i principi applicabili al trattamento dei dati personali contenuti all'art. 5 del Regolamento (UE) 2016/679.

Assumono rilievo i principi di adeguatezza, pertinenza e limitazione a quanto necessario rispetto alle finalità per le quali i dati personali sono trattati («minimizzazione dei dati») (par. 1, lett. c) e quelli di esattezza e aggiornamento dei dati, con il conseguente dovere di adottare tutte le misure ragionevoli per cancellare o rettificare tempestivamente i dati inesatti rispetto alle finalità per le quali sono trattati (par. 1,

lett. d).

Il medesimo d.lgs. 33/2013 all'art. 7 bis, comma 4, dispone inoltre che “nei casi in cui norme di legge o di regolamento prevedano la pubblicazione di atti o documenti, le pubbliche amministrazioni provvedono a rendere non intelligibili i dati personali non pertinenti o, se sensibili o giudiziari, non indispensabili rispetto alle specifiche finalità di trasparenza della pubblicazione”.

Si richiama anche quanto previsto all'art. 6 del d.lgs. 33/2013 rubricato “Qualità delle informazioni” che risponde alla esigenza di assicurare esattezza, completezza, aggiornamento e adeguatezza dei dati pubblicati.

Ai sensi della normativa europea, il Responsabile della Protezione dei Dati (RPD) svolge specifici compiti, anche di supporto, per tutta l'amministrazione essendo chiamato a informare, fornire consulenza e sorvegliare in relazione al rispetto degli obblighi derivanti della normativa in materia di protezione dei dati personali (art. 39 del RGPD).

6. COMUNICAZIONE

Il sito web dell'ente è il mezzo primario di comunicazione, il più accessibile ed il meno oneroso, attraverso il quale l'amministrazione garantisce un'informazione trasparente ed esauriente circa il suo operato, promuove nuove relazioni con i cittadini, le imprese le altre PA, pubblicizza e consente l'accesso ai propri servizi, consolida la propria immagine istituzionale.

Ai fini dell'applicazione dei principi di trasparenza e integrità, l'ente ha da tempo realizzato un sito internet istituzionale costantemente aggiornato.

La legge 69/2009 riconosce l'effetto di “pubblicità legale” soltanto alle pubblicazioni effettuate sui siti informatici delle PA.

L'amministrazione ha adempiuto al dettato normativo sin dal 1° gennaio 2010: l'albo pretorio è esclusivamente informatico. Il relativo link è ben indicato nella home page del sito istituzionale.

Come deliberato dall'Autorità nazionale anticorruzione (legge 190/2012), per gli atti soggetti a pubblicità legale all'albo pretorio on line, nei casi in cui tali atti rientrino nelle categorie per le quali l'obbligo è previsto dalle legge, rimane invariato anche l'obbligo di pubblicazione in altre sezioni del sito istituzionale, nonché nell'apposita sezione “trasparenza, valutazione e merito” (oggi “amministrazione trasparente”).

L'ente è munito di posta elettronica ordinaria e certificata.

Sul sito web, nella home page, è riportato l'indirizzo PEC istituzionale. Nelle sezioni dedicate alle ripartizioni organizzative sono indicati gli indirizzi di posta elettronica ordinaria di ciascun ufficio, nonché gli altri consueti recapiti (telefono, fax, ecc.).

7. ATTUAZIONE

L'allegato A del decreto legislativo 33/2013 disciplina la struttura delle informazioni da pubblicarsi sui siti istituzionali delle pubbliche amministrazioni.

Il legislatore ha organizzato in sotto-sezioni di primo e di secondo livello le informazioni, i documenti ed i dati da pubblicare obbligatoriamente nella sezione «Amministrazione trasparente» del sito web.

Le sotto-sezioni devono essere denominate esattamente come indicato in nell'allegato A del decreto 33/2013.

L'amministrazione ha provveduto al riordino del sito web istituzionale ed in particolare la sezione amministrazione trasparente secondo la normativa vigente in materia.

L'articolo 43 comma 3 del decreto legislativo 33/2013 prevede che "i dirigenti responsabili degli uffici dell'amministrazione garantiscano il tempestivo e regolare flusso delle informazioni da pubblicare ai fini del rispetto dei termini stabiliti dalla legge".

8. ORGANIZZAZIONE

L'ufficio Affari Generali è incaricato della gestione della sezione "amministrazione trasparente".

I Responsabili dei Servizi e degli uffici depositari dei dati, delle informazioni e dei documenti da pubblicare i dati, le informazioni ed i documenti previsti Ufficio Affari Generali il quale provvede alla pubblicazione entro 7 giorni dalla ricezione o, dove possibile, provvedono direttamente accedendo alla propria area riservata alla documentazione da pubblicare sul sito web nella sezione dedicata.

Il Responsabile per la prevenzione della corruzione e per la trasparenza svolge stabilmente attività di controllo sull'adempimento degli obblighi di pubblicazione, assicurando la completezza, la chiarezza e l'aggiornamento delle informazioni pubblicate, nonché segnalando all'organo di indirizzo politico, al Nucleo di Valutazione, all'Autorità nazionale anticorruzione e, nei casi più gravi, all'ufficio di disciplina i casi di mancato o ritardato adempimento degli obblighi di pubblicazione.

Nell'ambito del ciclo di gestione della performance sono definiti obiettivi, indicatori e puntuali criteri di monitoraggio e valutazione degli obblighi di pubblicazione e trasparenza.

L'adempimento degli obblighi di trasparenza e pubblicazione previsti dal decreto legislativo 33/2013 e dal presente programma, è altresì oggetto di controllo successivo di regolarità amministrativa come normato dall'articolo 147-bis, commi 2 e 3, del TUEL e dal regolamento sui controlli interni d e l l ' E n t e .

A norma del decreto legislativo 33/2013 in "amministrazione trasparente" sono pubblicati: i nominativi del responsabile della trasparenza al quale presentare la richiesta d'accesso civico e del titolare del potere sostitutivo, con l'indicazione dei relativi recapiti telefonici e delle caselle di posta elettronica istituzionale;

I dipendenti sono stati appositamente formati su contenuto e modalità d'esercizio dell'accesso civico, nonché sulle differenze rispetto al diritto d'accesso.

In ogni caso, i Responsabili dei Servizi possono pubblicare i dati e le informazioni che ritengono necessari per assicurare la migliore trasparenza sostanziale dell'azione amministrativa.

9. SEGUONO TABELLE DELLA SEZIONE AMMINISTRAZIONE TRASPARENTE DEL SITO INTERNET COMUNALE

Sotto-sezione livello 1	A	1. Disposizioni generali	E	F	G
n.	B	1.1	1.2	annuale	Affari generali
Sotto-sezione livello 2	C	Programma per la Trasparenza e l'integrità	Art. 12	tempestivo	Affari generali
Norme del d.lgs. 33/2013 modificato dal d.lgs. 97/2016	D	Art. 10 co. 8 lett. A)	Art. 12	Tempestivo	Affari generali
<p style="text-align: center;">Contenuti</p>	E	<p>1.1</p> <p>Programma per la Trasparenza e l'integrità</p> <p>Art. 10 co. 8 lett. A)</p>	<p>1.2</p> <p>Atti generali</p> <p>Art. 12</p> <p>Riferimenti normativi con i relativi link alle norme di legge statale pubblicate nella banca dati "Normattiva" che regolano l'istituzione, l'organizzazione e l'attività delle pubbliche amministrazioni.</p> <p>Direttive, circolari, programmi, istruzioni e ogni atto che dispone in generale sulla organizzazione, sulle funzioni, sugli obiettivi, sui procedimenti, ovvero nei quali si determina l'interpretazione di norme giuridiche che riguardano o dettano disposizioni per l'applicazione di esse, ivi compresi i codici di condotta.</p> <p>Codice disciplinare, recante l'indicazione delle infrazioni del codice disciplinare e relative sanzioni (pubblicazione on line in alternativa all'affissione in luogo accessibile a tutti - art. 7, l. n. 300/1970) Codice di condotta (art. 55 co. 2 decreto legislativo 165/2001);</p>	<p>annuale</p>	<p>Affari generali</p>
A	2.1	2. Organizzazione	<p>Art. 13 co. lett. a)</p> <p>Organi di indirizzo politico e di amministrazione e gestione, con l'indicazione delle rispettive competenze.</p>	Tempestivo	Affari generali

		Organi di indirizzo politico-amministrativo	Art. 14	<p>Atto di nomina o di proclamazione, con l'indicazione della durata dell'incarico o del mandato elettivo.</p> <p>Curricula.</p> <p>Compensi di qualsiasi natura connessi all'assunzione della carica.</p> <p>Importi di viaggi di servizio e missioni pagati con fondi pubblici.</p> <p>Dati relativi all'assunzione di altre cariche, presso enti pubblici o privati, e relativi compensi a qualsiasi titolo corrisposti.</p> <p>Altri eventuali incarichi con oneri a carico della finanza pubblica e indicazione dei compensi spettanti.</p> <p>Dichiarazione concernente diritti reali su beni immobili e su beni mobili iscritti in pubblici registri, azioni di società, quote di partecipazione a società, esercizio di funzioni di amministratore o di sindaco di società, con l'apposizione della formula «sul mio onore affermo che la dichiarazione corrisponde al vero» [Per il soggetto, il coniuge non separato e i parenti entro il secondo grado, ove gli stessi vi consentano (NB: dando eventualmente evidenza del mancato consenso)].</p> <p>Copia dell'ultima dichiarazione dei redditi soggetti all'imposta sui redditi delle persone fisiche [Per il soggetto, il coniuge non separato e i parenti entro il secondo grado, ove gli stessi vi consentano (NB: dando eventualmente evidenza del mancato consenso)] (NB: è necessario limitare, con appositi accorgimenti a cura dell'interessato o della amministrazione, la pubblicazione dei dati sensibili).</p> <p>Dichiarazione concernente le spese sostenute e le obbligazioni assunte per la propaganda elettorale ovvero attestazione di essersi avvalsi esclusivamente di materiali e di mezzi propagandistici predisposti e messi a disposizione dal partito o dalla formazione politica della cui lista il soggetto ha fatto parte, con l'apposizione della formula «sul mio onore affermo che la dichiarazione corrisponde al vero» (con allegate copie delle dichiarazioni relative a finanziamenti e contributi</p>	Tempestivo	Affari Generali
--	--	---	---------	---	------------	-----------------

			<p>per un importo che nell'anno superi 5.000 €) [Per il soggetto, il coniuge non separato e i parenti entro il secondo grado, ove gli stessi vi consentano (NB: dando eventualmente evidenza del mancato consenso)].</p> <p>Attestazione concernente le variazioni della situazione patrimoniale intervenute nell'anno precedente e copia della dichiarazione dei redditi [Per il soggetto, il coniuge non separato e i parenti entro il secondo grado, ove gli stessi vi consentano (NB: dando eventualmente evidenza del mancato consenso)].</p> <p>Dichiarazione concernente le variazioni della situazione patrimoniale intervenute dopo l'ultima attestazione (con copia della dichiarazione annuale relativa ai redditi delle persone fisiche) [Per il soggetto, il coniuge non separato e i parenti entro il secondo grado, ove gli stessi vi consentano (NB: dando eventualmente evidenza del mancato consenso)].</p>		
2.2	Sanzioni per mancata comunicazione dei dati	Art. 47	<p>Provvedimenti di erogazione delle sanzioni amministrative pecuniarie a carico del responsabile della mancata comunicazione per la mancata o incompleta comunicazione dei dati concernenti la situazione patrimoniale complessiva del titolare dell'incarico (di organo di indirizzo politico) al momento dell'assunzione della carica, la titolarità di imprese, le partecipazioni azionarie proprie, del coniuge e dei parenti entro il secondo grado di parentela, nonché tutti i compensi cui dà diritto l'assunzione della carica.</p>	Tempestivo	Affari generali
2.3	Rendiconti gruppi consiliari regionali/provinciali	Art. 28 co. 1	<p>Rendiconti di esercizio annuale dei gruppi consiliari regionali e provinciali, con evidenza delle risorse trasferite o assegnate a ciascun gruppo, con indicazione del titolo di trasferimento e dell'impiego delle risorse utilizzate.</p> <p>Atti e relazioni degli organi di controllo.</p>	Tempestivo	Non di competenza

	2.4	Articolazione degli uffici	Art. 13 co. 1 lett. B), C)	<p>Articolazione degli uffici.</p> <p>Illustrazione in forma semplificata, ai fini della piena accessibilità e comprensibilità dei dati, dell'organizzazione dell'amministrazione, mediante l'organigramma o analoghe rappresentazioni grafiche.</p> <p>Competenze e risorse a disposizione di ciascun ufficio, anche di livello dirigenziale non generale.</p> <p>Nomi dei dirigenti responsabili dei singoli uffici.</p>	Tempestivo	Affari generali
	2.5	Telefono e posta elettronica	Art. 13 co. 1 lett. D)	<p>Elenco completo dei numeri di telefono e delle caselle di posta elettronica istituzionali e delle caselle di posta elettronica certificata dedicate, cui il cittadino possa rivolgersi per qualsiasi richiesta inerente i compiti istituzionali.</p>	Tempestivo	Affari generali
3. Consulenti e collaboratori	3.1		Art. 15 co. 1 e 2	<p>Informazioni relative ai titolari di incarichi di collaborazione o consulenza:</p> <p>estremi dell'atto di conferimento dell'incarico;</p> <p>curriculum vitae;</p> <p>i dati relativi allo svolgimento di incarichi o la titolarità di cariche in enti di diritto privato regolati o finanziati dalla pubblica amministrazione o lo svolgimento di attività professionali;</p> <p>compensi, comunque denominati, relativi al rapporto di consulenza o di collaborazione, con specifica evidenza delle eventuali componenti variabili o legate alla valutazione del risultato Attestazione dell'avvenuta verifica dell'insussistenza di situazioni, anche potenziali, di conflitto di interesse.</p> <p>(art. 53 co. 14 d.lgs 165/2001)</p>	Entro tre mesi dal conferimento	Tutti i Servizi in relazione agli incarichi di propria competenza

4. Personale	4.1	Incarichi amministrativi di vertice	<p>Art. 14</p> <p>Atto di nomina o di proclamazione, con l'indicazione della durata dell'incarico o del mandato elettivo.</p> <p>Curricula. Compensi di qualsiasi natura connessi all'assunzione della carica. Importi di viaggi di servizio e missioni pagati con fondi pubblici. Dati relativi all'assunzione di altre cariche, presso enti pubblici o privati, e relativi compensi a qualsiasi titolo corrisposti. Altri eventuali incarichi con oneri a carico della finanza pubblica e indicazione dei compensi spettanti.</p> <p>Dichiarazione concernente diritti reali su beni immobili e su beni mobili iscritti in pubblici registri, azioni di società, quote di partecipazione a società, esercizio di funzioni di amministratore o di sindaco di società, con l'apposizione della formula «sul mio onore affermo che la dichiarazione corrisponde al vero» [Per il soggetto, il coniuge non separato e i parenti entro il secondo grado, ove gli stessi vi consentano (NB: dando eventualmente evidenza del mancato consenso)]. Copia dell'ultima dichiarazione dei redditi soggetti all'imposta sui redditi delle persone fisiche [Per il soggetto, il coniuge non separato e i parenti entro il secondo grado, ove gli stessi vi consentano (NB: dando eventualmente evidenza del mancato consenso)] (NB: è necessario limitare, con appositi accorgimenti a cura dell'interessato o della amministrazione, la pubblicazione dei dati sensibili).</p> <p>Dichiarazione concernente le spese sostenute e le obbligazioni assunte per la propaganda elettorale ovvero attestazione di essersi avvalsi esclusivamente di materiali e di mezzi propagandistici predisposti e messi a disposizione dal partito o dalla formazione politica della cui lista il soggetto ha fatto parte, con l'apposizione della formula «sul mio onore affermo che la dichiarazione corrisponde al vero» (con allegate copie delle dichiarazioni relative a finanziamenti e contributi per un importo che nell'anno superi 5.000 €) [Per il soggetto, il coniuge non separato e i parenti entro il secondo grado, ove gli stessi vi consentano (NB: dando eventualmente evidenza del mancato consenso)].</p> <p>Attestazione concernente le variazioni della situazione patrimoniale intervenute nell'anno precedente e copia della dichiarazione dei redditi [Per il soggetto, il coniuge</p>	Tempestivo	Affari Generali
--------------	-----	-------------------------------------	---	------------	-----------------

			<p>non separato e i parenti entro il secondo grado, ove gli stessi vi consentano (NB: dando eventualmente evidenza del mancato consenso)]. Dichiarazione concernente le variazioni della situazione patrimoniale intervenute dopo l'ultima attestazione (con copia della dichiarazione annuale relativa ai redditi delle persone fisiche) [Per il soggetto, il coniuge non separato e i parenti entro il secondo grado, ove gli stessi vi consentano (NB: dando eventualmente evidenza del mancato consenso).</p> <p>Le pubbliche amministrazioni pubblicano i dati di cui al comma 1 dell'art. 14 per i titolari di incarichi o cariche di amministrazione, di direzione o di governo comunque denominati, salvo che siano attribuiti a titolo gratuito, e per i titolari di incarichi dirigenziali, a qualsiasi titolo conferiti, ivi inclusi quelli conferiti discrezionalmente dall'organo di indirizzo politico senza procedure pubbliche di selezione.</p> <p>Ciascun dirigente comunica all'amministrazione presso la quale presta servizio gli emolumenti complessivi percepiti a carico della finanza pubblica.</p> <p>L'amministrazione pubblica sul proprio sito istituzionale l'ammontare complessivo dei suddetti emolumenti per ciascun dirigente</p>		
		Art. 41 co. 2 e 3	Trasparenza del SSN.	Nulla	Non di competenza
4.2	Dirigenti	Art. 14 co. 1 lett. b)	Curricula, redatti in conformità al vigente modello europeo.	Tempestivo	Affari generali

		<p>Art. 14, co. 1, 1-bis e 1-ter</p>	<p>Atto di nomina o di proclamazione, con l'indicazione della durata dell'incarico o del mandato elettivo.</p> <p>Compensi di qualsiasi natura connessi all'assunzione della carica. Importi di viaggi di servizio e missioni pagati con fondi pubblici. Dati relativi all'assunzione di altre cariche, presso enti pubblici o privati, e relativi compensi a qualsiasi titolo corrisposti. Altri eventuali incarichi con oneri a carico della finanza pubblica e indicazione dei compensi spettanti. Dichiarazione concernente diritti reali su beni immobili e su beni mobili iscritti in pubblici registri, azioni di società, quote di partecipazione a società, esercizio di funzioni di amministratore o di sindaco di società, con l'apposizione della formula «sul mio onore affermo che la dichiarazione corrisponde al vero» [Per il soggetto, il coniuge non separato e i parenti entro il secondo grado, ove gli stessi vi consentano (NB: dando eventualmente evidenza del mancato consenso)]. Copia dell'ultima dichiarazione dei redditi soggetti all'imposta sui redditi delle persone fisiche [Per il soggetto, il coniuge non separato e i parenti entro il secondo grado, ove gli stessi vi consentano (NB: dando eventualmente evidenza del mancato consenso)] (NB: è necessario limitare, con appositi accorgimenti a cura dell'interessato o della amministrazione, la pubblicazione dei dati sensibili).</p> <p>Dichiarazione concernente le spese sostenute e le obbligazioni assunte per la propaganda elettorale ovvero attestazione di essersi avvalsi esclusivamente di materiali e di mezzi propagandistici predisposti e messi a disposizione dal partito o dalla formazione politica della cui lista il soggetto ha fatto parte, con l'apposizione della formula «sul mio onore affermo che la dichiarazione corrisponde al vero» (con allegate copie delle dichiarazioni relative a finanziamenti e contributi per un importo che nell'anno superi 5.000 €) [Per il soggetto, il coniuge non separato e i parenti entro il secondo grado, ove gli stessi vi consentano (NB: dando eventualmente evidenza del mancato consenso)].</p> <p>Attestazione concernente le variazioni della situazione patrimoniale intervenute nell'anno precedente e copia</p>	<p>Tempestivo</p>	<p>Affari generali</p>
--	--	--------------------------------------	---	-------------------	------------------------

			<p>della dichiarazione dei redditi [Per il soggetto, il coniuge non separato e i parenti entro il secondo grado, ove gli stessi vi consentano (NB: dando eventualmente evidenza del mancato consenso)]. Dichiarazione concernente le variazioni della situazione patrimoniale intervenute dopo l'ultima attestazione (con copia della dichiarazione annuale relativa ai redditi delle persone fisiche) [Per il soggetto, il coniuge non separato e i parenti entro il secondo grado, ove gli stessi vi consentano (NB: dando eventualmente evidenza del mancato consenso).</p> <p>Le pubbliche amministrazioni pubblicano i dati di cui al comma 1 dell'art. 14 per i titolari di incarichi o cariche di amministrazione, di direzione o di governo comunque denominati, salvo che siano attribuiti a titolo gratuito, e per i titolari di incarichi dirigenziali, a qualsiasi titolo conferiti, ivi inclusi quelli conferiti discrezionalmente dall'organo di indirizzo politico senza procedure pubbliche di selezione.</p> <p>Ciascun dirigente comunica all'amministrazione presso la quale presta servizio gli emolumenti complessivi percepiti a carico della finanza pubblica.</p> <p>L'amministrazione pubblica sul proprio sito istituzionale l'ammontare complessivo dei suddetti emolumenti per ciascun dirigente</p>		
		Art. 41 co. 2 e 3	Nulla.		
4.3	Posizioni organizzative	Art. 14 co. 1-quinquies	Curricula dei titolari di posizioni organizzative redatti in conformità al vigente modello europeo.	Tempestivo	Affari generali

4.4	Dotazione organica	Art. 16 co. 1 e 2	<p>Conto annuale del personale e relative spese sostenute, nell'ambito del quale sono rappresentati i dati relativi alla dotazione organica e al personale effettivamente in servizio e al relativo costo, con l'indicazione della distribuzione tra le diverse qualifiche e aree professionali, con particolare riguardo al personale assegnato agli uffici di diretta collaborazione con gli organi di indirizzo politico.</p> <p>Le pubbliche amministrazioni evidenziano separatamente i dati relativi al costo complessivo del personale a tempo indeterminato in servizio, articolato per aree professionali, con particolare riguardo al personale assegnato agli uffici di diretta collaborazione con gli organi di indirizzo politico.</p>	Annuale	Affari Generali
4.5	Personale non a tempo indeterminato	Art. 17	<p>Personale con rapporto di lavoro non a tempo indeterminato ed elenco dei titolari dei contratti a tempo determinato, con l'indicazione delle diverse tipologie di rapporto, della distribuzione di questo personale tra le diverse qualifiche e aree professionali, ivi compreso il personale assegnato agli uffici di diretta collaborazione con gli organi di indirizzo politico.</p> <p>Costo complessivo del personale con rapporto di lavoro non a tempo indeterminato, articolato per aree professionali, con particolare riguardo al personale assegnato agli uffici di diretta collaborazione con gli organi di indirizzo politico.</p>	Annuale TRIM	Affari Generali
4.6	Tassi di assenza	Art. 16 co. 3	Tassi di assenza del personale distinti per uffici di livello dirigenziale.	Trimestrale	Ente privo di Figure Dirigenziali

Comune di
Lama dei Peligni

4.7	Incarichi conferiti e autorizzati ai dipendenti	Art. 18	<p>Elenco degli incarichi conferiti o autorizzati a ciascun dipendente, con l'indicazione dell'oggetto, della durata e del compenso spettante per ogni incarico.</p> <p>(art. 53 co. 14 decreto legislativo 165/2001)</p>	Tempestivo	Affari Generali
4.8	Contrattazione collettiva	Art. 21 co. 1	<p>Riferimenti necessari per la consultazione dei contratti e accordi collettivi nazionali ed eventuali interpretazioni autentiche. (art. 47 co. 8 decreto legislativo 165/2001)</p>	Tempestivo	Affari generali
4.9	Contrattazione integrativa	Art. 21 co. 2	<p>Contratti integrativi stipulati, con la relazione tecnico-finanziaria e quella illustrativa certificate dagli organi di controllo (collegio dei revisori dei conti, collegio sindacale, uffici centrali di bilancio o analoghi organi previsti dai rispettivi ordinamenti).</p> <p>Specifiche informazioni sui costi della contrattazione integrativa, certificate dagli organi di controllo interno, trasmesse al Ministero dell'Economia e delle finanze, che predispone, allo scopo, uno specifico modello di rilevazione, d'intesa con la Corte dei conti e con la Presidenza del Consiglio dei Ministri -Dipartimento della funzione pubblica.</p> <p>(art. 55 co. 4 decreto legislativo 150/2009)</p>	Tempestivo	Affari generali
4.10	nucleo di valutazione)	Art. 10 co. 8 lett. C)	<p>Nominativi, compensi, curricula.</p>	Tempestivo	Affari generali

5. Bandi di concorso	5		Art. 19	<p>Le pubbliche amministrazioni pubblicano i bandi di concorso per il reclutamento, a qualsiasi titolo, di personale presso l'amministrazione, nonché i criteri di valutazione della Commissione e le tracce delle prove scritte.</p> <p>Le pubbliche amministrazioni pubblicano e tengono costantemente aggiornato l'elenco dei bandi in corso.</p>	Tempestivo	Finanza - Tributi - Personale
6. Performance	6.1	Piano della Performance	co. 8 lett. B) Art. 10	<p>Sistema di misurazione e valutazione della Performance (art. 7, decreto legislativo n. 150/2009).</p> <p>Piano della performance e relazione (art. 10 decreto legislativo 150/2009).</p>	Tempestivo	Finanza - Tributi - Personale
	6.2	Relazione sulla Performance	co. 8 lett. B) Art. 10	<p>Piano della performance e relazione (art. 10 decreto legislativo 150/2009).</p> <p>Documento dell'OIV di validazione della Relazione sulla Performance (art. 14, c. 4, lett. c), decreto legislativo n. 150/2009).</p>	Tempestivo	Finanza - Tributi - Personale
	6.3	Ammontare complessivo dei premi	Art. 20 co. 1	<p>Ammontare complessivo stanziato dei premi collegati alla performance. Ammontare dei premi distribuiti.</p>	Tempestivo	Affari Generali

	6.4	Dati relativi ai premi	Art. 20 co. 2	I criteri definiti nei sistemi di misurazione e valutazione della performance per l'assegnazione del trattamento accessorio e i dati relativi alla sua distribuzione, in forma aggregata, al fine di dare conto del livello di selettività utilizzato nella distribuzione dei premi e degli incentivi, nonché i dati relativi al grado di differenziazione nell'utilizzo della premialità sia per i dirigenti sia per i dipendenti.	Tempestivo	Finanza - Tributi - Personale
7. Enti controllati	7.1	Enti pubblici vigilati	co. 1 lett. A) Art. 22	Elenco degli enti pubblici, comunque denominati, istituiti, vigilati e finanziati dall'amministrazione ovvero per i quali l'amministrazione abbia il potere di nomina degli amministratori dell'ente, con l'indicazione delle funzioni attribuite e delle attività svolte in favore dell'amministrazione o delle attività di servizio pubblico affidate.	Annuale	Non Ricorre La Fattispecie
			co. 2 e 3 Art. 22	I dati relativi alla ragione sociale, alla misura della eventuale partecipazione dell'amministrazione, alla durata dell'impegno, all'onere complessivo a qualsiasi titolo gravante per l'anno sul bilancio dell'amministrazione, al numero dei rappresentanti dell'amministrazione negli organi di governo, al trattamento economico complessivo a ciascuno di essi spettante, ai risultati di bilancio degli ultimi tre esercizi finanziari. Sono altresì pubblicati i dati relativi agli incarichi di amministratore dell'ente e il relativo trattamento economico complessivo Collegamento con i siti istituzionali degli enti pubblici.	Annuale	Finanza - Tributi - Personale
	7.2	Società partecipate	co. 1 lett. B) Art. 22	Elenco delle società di cui l'amministrazione detiene direttamente quote di partecipazione anche minoritaria, con l'indicazione dell'entità, delle funzioni attribuite e delle attività svolte in favore dell'amministrazione o delle attività di servizio pubblico affidate.	Annuale	Finanza - Tributi - Personale

		co. 1 lett. D-bis) Art. 22	I provvedimenti in materia di costituzione di società a partecipazione pubblica, acquisto di partecipazioni in società già costituite, gestione delle partecipazioni pubbliche, alienazione di partecipazioni sociali, quotazione di società a controllo pubblico in mercati regolamentati e razionalizzazione periodica delle partecipazioni pubbliche.		Finanza - Tributi - Personale
		co. 2 e 3 Art. 22	I dati relativi alla ragione sociale, alla misura della eventuale partecipazione dell'amministrazione, alla durata dell'impegno, all'onere complessivo a qualsiasi titolo gravante per l'anno sul bilancio dell'amministrazione, al numero dei rappresentanti dell'amministrazione negli organi di governo, al trattamento economico complessivo a ciascuno di essi spettante, ai risultati di bilancio degli ultimi tre esercizi finanziari. Sono altresì pubblicati i dati relativi agli incarichi di amministratore dell'ente e il relativo trattamento economico complessivo Collegamento con i siti istituzionali degli enti pubblici.	Annuale	Finanza - Tributi - Personale
7.3	Enti di diritto privato controllati	co. 1 lett. C) Art. 22	Elenco degli enti di diritto privato, comunque denominati, in controllo dell'amministrazione, con l'indicazione delle funzioni attribuite e delle attività svolte in favore dell'amministrazione o delle attività di servizio pubblico affidate.	Annuale	Finanza - Tributi - Personale
		co. 2 e 3 Art. 22	I dati relativi alla ragione sociale, alla misura della eventuale partecipazione dell'amministrazione, alla durata dell'impegno, all'onere complessivo a qualsiasi titolo gravante per l'anno sul bilancio dell'amministrazione, al numero dei rappresentanti dell'amministrazione negli organi di governo, al trattamento economico complessivo a ciascuno di essi spettante, ai risultati di bilancio degli ultimi tre esercizi finanziari. Sono altresì pubblicati i dati relativi agli incarichi di amministratore dell'ente e il relativo trattamento economico complessivo Collegamento con i siti istituzionali degli enti pubblici.	Annuale	Finanza - Tributi - Personale

8. Attività e procedimenti	8.1	Dati aggregati attività amministrativa	Art. 9-bis	Le pubbliche amministrazioni titolari delle banche dati di cui all'Allegato B del d.lgs. 33/2013 pubblicano i dati, contenuti nelle medesime banche dati, corrispondenti agli obblighi di pubblicazione di cui al d.lgs 33/2013, indicati nel medesimo.	Tempestivo	Tutti i servizi in relazione alla propria competenza
	7.4	Rappresentazione grafica	co. 1 lett. D) Art. 22	Una o più rappresentazioni grafiche che evidenziano i rapporti tra l'amministrazione e gli enti pubblici vigilati, le società partecipate, gli enti di diritto privato controllati.	Annuale	Finanza - Tributi - Personale

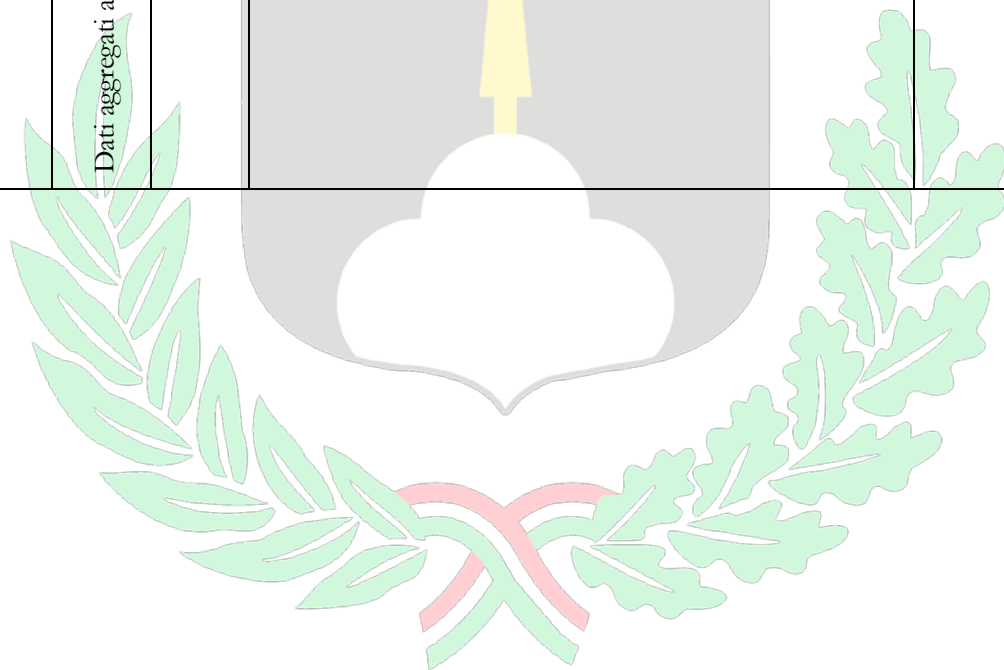

Comune di
Lama dei Peligni

	8.2	Tipologie di procedimento	Art. 35 co. 1	<p>Le pubbliche amministrazioni pubblicano i dati relativi alle tipologie di procedimento di propria competenza. Per ciascuna tipologia di procedimento sono pubblicate le seguenti informazioni:</p> <ul style="list-style-type: none"> a) una breve descrizione del procedimento con indicazione di tutti i riferimenti normativi utili; b) l'unità organizzativa responsabile dell'istruttoria; c) l'ufficio del procedimento, unitamente ai recapiti telefonici e alla casella di posta elettronica istituzionale, nonché, ove diverso, l'ufficio competente all'adozione del provvedimento finale, con l'indicazione del nome del responsabile dell'ufficio, unitamente ai rispettivi recapiti telefonici e alla casella di posta elettronica istituzionale; d) per i procedimenti ad istanza di parte, gli atti e i documenti da allegare all'istanza e la modulistica necessaria, compresi i fac-simile per le autocertificazioni, anche se la produzione a corredo dell'istanza è prevista da norme di legge, regolamenti o atti pubblicati nella Gazzetta Ufficiale, nonché gli uffici ai quali rivolgersi per informazioni, gli orari e le modalità di accesso con indicazione degli indirizzi, dei recapiti telefonici e delle caselle di posta elettronica istituzionale, a cui presentare le istanze; e) le modalità con le quali gli interessati possono ottenere le informazioni relative ai procedimenti in corso che li riguardino; f) il termine fissato in sede di disciplina normativa del procedimento per la conclusione con l'adozione di un provvedimento espresso e ogni altro termine procedimentale rilevante; g) i procedimenti per i quali il provvedimento dell'amministrazione può essere sostituito da una dichiarazione dell'interessato, ovvero il procedimento può concludersi con il silenzio assenso dell'amministrazione; h) gli strumenti di tutela, amministrativa e giurisdizionale, riconosciuti dalla legge in favore dell'interessato, nel corso del procedimento e nei 	Tutti i Servizi in relazione ai procedimenti di competenza
--	-----	---------------------------	---------------	---	--

9. Provvedimenti	9.1	Provvedimenti organi indirizzo politico lett.d) Art. 23	Art. 23	Elenco dei provvedimenti, con particolare riferimento ai provvedimenti finali dei procedimenti di: accordi stipulati dall'amministrazione con soggetti privati o con altre amministrazioni pubbliche.	Semestrale	Tutti i Responsabili dei Servizi in relazione a quelli di competenza
	8.4	Dichiarazioni sostitutive e acquisizione d'ufficio dei dati	Art. 35 co. 3	Recapiti telefonici e casella di posta elettronica istituzionale dell'ufficio responsabile per le attività volte a gestire, garantire e verificare la trasmissione dei dati o l'accesso diretto degli stessi da parte delle amministrazioni procedenti all'acquisizione d'ufficio dei dati e allo svolgimento dei controlli sulle dichiarazioni sostitutive.	Tempestivo	Tutti i Servizi in relazione alla propria competenza
	8.3	Monitoraggio tempi procedurali	Art. 1 comma 28 L. 190/2012	Indicazione del rispetto dei termini dei provvedimenti	Tempestivo	Tutti servizi in relazione ai procedimenti di competenza

Comune di
Lama dei Peligni

	9.2	Provvedimenti dirigenti	lett.d) Art. 23	Elenco dei provvedimenti, con particolare riferimento ai provvedimenti finali dei procedimenti di: accordi stipulati dall'amministrazione con soggetti privati o con altre amministrazioni pubbliche.	Tempestivo	Tutti Responsabili dei Servizi in relazione ai provvedimenti di competenza
10. Controlli sulle imprese	10		Art. 25	Norma abrogata dal d.lgs. 97/2016.		
11. Bandi di gara e contratti	11		Art. 37	<p>Le pubbliche amministrazioni e le stazioni appaltanti pubblicano:</p> <p>a) i dati previsti dall'art. 1 co. 32 legge 190/2012: struttura proponente, oggetto del bando, elenco degli operatori invitati a presentare offerte, numero di offerenti che hanno partecipato, aggiudicatario, importo di aggiudicazione, tempi di completamento dell'opera, servizio, fornitura, importo delle somme liquidate, tabella riassuntiva delle informazioni relative all'anno precedente (art. 1 comma 32 legge 190/2012).</p> <p>b) gli atti e le informazioni oggetto di pubblicazione ai sensi del decreto legislativo 50/2016 (art. 29):</p> <p>Tutti gli atti delle amministrazioni aggiudicatrici e degli enti aggiudicatori relativi alla programmazione di lavori, opere, servizi e forniture, nonché alle procedure per l'affidamento di appalti pubblici di servizi, forniture, lavori e opere, di concorsi pubblici di progettazione, di concorsi di idee e di concessioni, compresi quelli tra</p>	Tempestivo	Tutti i Responsabili dei Servizi In relazione ai bandi e ai contratti di competenza

			<p>enti nell'ambito del settore pubblico di cui all'articolo 5, ove non considerati riservati ai sensi dell'articolo 112 ovvero secretati ai sensi dell'articolo 162, devono essere pubblicati e aggiornati sul profilo del committente, nella sezione "Amministrazione trasparente", con l'applicazione delle disposizioni di cui al decreto legislativo 14 marzo 2013, n. 33.</p> <p>Al fine di consentire l'eventuale proposizione del ricorso ai sensi dell'articolo 120 del codice del processo amministrativo, sono altresì pubblicati, nei successivi due giorni dalla data di adozione dei relativi atti, il provvedimento che determina le esclusioni dalla procedura di affidamento e le ammissioni all'esito delle valutazioni dei requisiti soggettivi, economico-finanziari e tecnico-professionali.</p> <p>E' inoltre pubblicata la composizione della commissione giudicatrice e i curricula dei suoi componenti. Nella stessa sezione sono pubblicati anche i resoconti della gestione finanziaria dei contratti al termine della loro esecuzione.</p>			
12. Sovvenzioni, contributi, sussidi, vantaggi economici	12.1	Criteri e modalità	Art. 26 co. 1	Regolamenti con i quali sono determinati criteri e modalità per la concessione di sovvenzioni, contributi, sussidi ed ausili finanziari e l'attribuzione di vantaggi economici di qualunque genere a persone ed enti pubblici e privati.	Tempestivo	Affari Generali
	12.2	Atti di concessione	Art. 26 co. 2	Deliberazioni e determinazioni di concessione di sovvenzioni, contributi, sussidi ed ausili finanziari e l'attribuzione di vantaggi economici di qualunque genere a persone ed enti pubblici e privati di importo superiore a 1.000 euro.	Tempestivo	Tutti i Responsabili dei Servizi in relazione alla propria competenza

Comune di
Lama dei Peligni

			Art. 27	<p>Elenco (in formato tabellare aperto) dei soggetti beneficiari di sovvenzioni, contributi, sussidi ed ausili finanziari e l'attribuzione di vantaggi economici di qualunque genere a persone ed enti pubblici e privati.</p> <p>Per ciascuno: nome dell'impresa o dell'ente e i rispettivi dati fiscali o il nome di altro soggetto beneficiario; importo del vantaggio economico corrisposto; norma e titolo a base dell'attribuzione; ufficio e funzionario o dirigente responsabile del relativo procedimento amministrativo; modalità seguita per l'individuazione del beneficiario; link al progetto selezionato; link al curriculum del soggetto incaricato.</p>	Annuale	Tutti i Responsabili dei Servizi in relazione a quanto di competenza
13. Bilanci	13.1	Bilancio preventivo e consuntivo	co. 1 e 1-bis Art. 29	<p>Le pubbliche amministrazioni pubblicano i documenti e gli allegati del bilancio preventivo e del conto consuntivo entro trenta giorni dalla loro adozione, nonché i dati relativi al bilancio di previsione e a quello consuntivo in forma sintetica, aggregata e semplificata, anche con il ricorso a rappresentazioni grafiche, al fine di assicurare la piena accessibilità e comprensibilità.</p> <p>Le pubbliche amministrazioni pubblicano e rendono accessibili, anche attraverso il ricorso ad un portale unico, i dati relativi alle entrate e alla spesa di cui ai propri bilanci preventivi e consuntivi in formato tabellare aperto che ne consenta l'esportazione, il trattamento e il riutilizzo, secondo uno schema tipo e modalità definiti con decreto del Presidente del Consiglio dei ministri da adottare sentita la Conferenza unificata.</p>	Tempestivo	Finanza - Tributi - Personale
	13.2	Piano degli indicatori e risultati attesi di bilancio	Art. 29 co. 2	<p>Piano degli indicatori e risultati attesi di bilancio, con l'integrazione delle risultanze osservate in termini di raggiungimento dei risultati attesi e le motivazioni degli eventuali scostamenti e gli aggiornamenti in corrispondenza di ogni nuovo esercizio di bilancio, sia tramite la specificazione di nuovi obiettivi e indicatori, sia attraverso l'aggiornamento dei valori obiettivo e la soppressione di obiettivi già raggiunti oppure oggetto di ripianificazione.</p>	Tempestivo	Finanza - Tributi - Personale

14. Beni immobili e gestione patrimonio	14.1	Patrimonio immobiliare	Art. 30	Le pubbliche amministrazioni pubblicano le informazioni identificative degli immobili posseduti e di quelli detenuti, nonché i canoni di locazione o di affitto versati o percepiti.	Tempestivo	Tecnico
	14.2	Canoni di locazione o affitto	Art. 30	Le pubbliche amministrazioni pubblicano le informazioni identificative degli immobili posseduti e di quelli detenuti, nonché i canoni di locazione o di affitto versati o percepiti.	Tempest.	Tutti i Responsabili dei Servizi in relazione alla propria competenza
e15. Controlli e rilievi sull'amministrazione	15		Art. 31	Le pubbliche amministrazioni pubblicano gli atti degli organismi indipendenti di valutazione o nuclei di valutazione, procedendo all'indicazione in forma anonima dei dati personali eventualmente presenti. Pubblicano, inoltre, la relazione degli organi di revisione amministrativa e contabile al bilancio di previsione o budget, alle relative variazioni e al conto consuntivo o bilancio di esercizio nonché tutti i rilievi ancorché non recepiti della Corte dei conti riguardanti l'organizzazione e l'attività delle amministrazioni stesse e dei loro uffici.	Tempestivo	Finanza - Tributi - Personale
16. Servizi erogati	16.1	Carta dei servizi e standard di qualità	co. 1 Art. 32	Le pubbliche amministrazioni e i gestori di pubblici servizi pubblicano la carta dei servizi o il documento contenente gli standard di qualità dei servizi pubblici.	tempestivo	Tutti i Responsabili dei servizi in relazione alla propria competenza

16.2	Costi contabilizzati	Art. 32 co. 2 lett. a)	<p>Le pubbliche amministrazioni e i gestori di pubblici servizi, individuati i servizi erogati agli utenti, sia finali che intermedi pubblicano:</p> <p>i costi contabilizzati e il relativo andamento nel tempo.</p>	Annuale	Finanziario
		Art. 10 co. 5	<p>Ai fini della riduzione del costo dei servizi, dell'utilizzo delle tecnologie dell'informazione e della comunicazione, nonché del conseguente risparmio sul costo del lavoro, le pubbliche amministrazioni provvedono annualmente ad individuare i servizi erogati, agli utenti sia finali che intermedi, ai sensi dell'art. 10 co. 5 del d.lgs. 279/1997.</p> <p>Le amministrazioni provvedono altresì alla contabilizzazione dei costi e all'evidenziazione dei costi effettivi e di quelli imputati al personale per ogni servizio erogato, nonché al monitoraggio del loro andamento nel tempo, pubblicando i relativi dati ai sensi dell'art. 32 del d.lgs. 33/2013.</p>	Annuale	Finanziario
16.3	Tempi medi di erogazione dei servizi	Art. 32 co. 2 lett. a)	<p>Le pubbliche amministrazioni e i gestori di pubblici servizi, individuati i servizi erogati agli utenti, sia finali che intermedi pubblicano:</p> <p>i costi contabilizzati e il relativo andamento nel tempo.</p>	Annuale	Finanziario
16.4	Liste di attesa	Art. 41 co. 6	<p>Gli enti, le aziende e le strutture pubbliche e private che erogano prestazioni per conto del servizio sanitario sono tenuti ad indicare nel proprio sito, in una apposita sezione denominata «Liste di attesa», i criteri di formazione delle liste di attesa, i tempi di attesa previsti e i tempi medi effettivi di attesa per ciascuna tipologia di prestazione erogata.</p>		NON di competenza

17. Pagamenti dell'amministrazione	17.1	Indicatore di tempestività dei pagamenti	Art. 33	<p>Le pubbliche amministrazioni pubblicano, con cadenza annuale, un indicatore dei propri tempi medi di pagamento relativi agli acquisti di beni, servizi, prestazioni professionali e forniture, denominato «indicatore annuale di tempestività dei pagamenti», nonché l'ammontare complessivo dei debiti e il numero delle imprese creditrici.</p> <p>A decorrere dall'anno 2015, con cadenza trimestrale, le pubbliche amministrazioni pubblicano un indicatore, avente il medesimo oggetto, denominato «indicatore trimestrale di tempestività dei pagamenti», nonché l'ammontare complessivo dei debiti e il numero delle imprese creditrici.</p> <p>Gli indicatori sono elaborati e pubblicati, anche attraverso il ricorso a un portale unico, secondo uno schema tipo e modalità definiti con decreto del Presidente del Consiglio dei ministri da adottare sentita la Conferenza unificata.</p>	Annuale	Finanziario
	17.2	IBAN e pagamenti informatici	Art. 36	<p>Le pubbliche amministrazioni pubblicano e specificano nelle richieste di pagamento i dati e le informazioni di cui all'art. 5 del d.lgs. 82/2005.</p> <p>Codici IBAN identificativi del conto di pagamento, ovvero di imputazione del versamento in Tesoreria, tramite i quali i soggetti versanti possono effettuare i pagamenti mediante bonifico bancario o postale, ovvero gli identificativi del conto corrente postale sul quale i soggetti versanti possono effettuare i pagamenti mediante bollettino postale, nonché i codici identificativi del pagamento da indicare obbligatoriamente per il versamento.</p> <p>Le pubbliche amministrazioni sono obbligate ad accettare, tramite la piattaforma tecnologica per l'interconnessione e l'interoperabilità tra le pubbliche amministrazioni, i pagamenti spettanti a qualsiasi titolo attraverso sistemi di pagamento elettronico, ivi inclusi, per i micro-pagamenti, quelli basati sull'uso del credito telefonico.</p> <p>Resta ferma la possibilità di accettare anche altre forme</p>	Tempestivo	Finanziario

			<p>di pagamento elettronico, senza discriminazione in relazione allo schema di pagamento abilitato per ciascuna tipologia di strumento di pagamento elettronico come definita ai sensi dell'articolo 2, punti 33), 34) e 35) del regolamento UE 2015/751 del Parlamento europeo e del Consiglio del 29 aprile 2015 relativo alle commissioni interbancarie sulle operazioni di pagamento basate su carta.</p>		
18. Opere pubbliche	18	Art. 38	<p>Le pubbliche amministrazioni pubblicano le informazioni relative ai Nuclei di valutazione e verifica degli investimenti pubblici di cui all'art. 1 della legge 144/1999, incluse le funzioni e i compiti specifici ad essi attribuiti, le procedure e i criteri di individuazione dei componenti e i loro nominativi.</p> <p>Fermi restando gli obblighi di pubblicazione di cui all'art. 21 del d.lgs. 50/2016, le pubbliche amministrazioni pubblicano tempestivamente gli atti di programmazione delle opere pubbliche, nonché le informazioni relative ai tempi, ai costi unitari e agli indicatori di realizzazione delle opere pubbliche in corso o completate.</p> <p>Le informazioni sono pubblicate sulla base di uno schema tipo redatto dal Ministero dell'economia e delle finanze d'intesa con l'Autorità nazionale anticorruzione, che ne curano altresì la raccolta e la pubblicazione nei propri siti web istituzionali al fine di consentirne una agevole comparazione.</p> <p>Art. 21 co. 1 e 4 del d.lgs. 50/2016:</p> <p>Le amministrazioni aggiudicatrici e gli enti aggiudicatori pubblicano, nel proprio profilo del committente, i progetti di fattibilità relativi alle grandi opere infrastrutturali e di architettura di rilevanza sociale, aventi impatto sull'ambiente, sulle città e sull'assetto del territorio, nonché gli esiti della consultazione pubblica, comprensivi dei resoconti degli incontri e dei dibattiti con i portatori di interesse. I contributi e i resoconti sono pubblicati, con pari evidenza, unitamente ai documenti predisposti dall'amministrazione e relativi</p>	Tempestivo	Tecnico

			agli stessi lavori. Gli esiti del dibattito pubblico e le osservazioni raccolte sono valutate in sede di predisposizione del progetto definitivo e sono discusse in sede di conferenza di servizi relativa all'opera sottoposta al dibattito pubblico.		
19. Pianificazione e governo del territorio	19	Art. 39	<p>Le pubbliche amministrazioni pubblicano gli atti di governo del territorio, quali, tra gli altri, piani territoriali, piani di coordinamento, piani paesistici, strumenti urbanistici, generali e di attuazione, nonché le loro varianti;</p> <p>La documentazione relativa a ciascun procedimento di presentazione e approvazione delle proposte di trasformazione urbanistica d'iniziativa privata o pubblica in variante allo strumento urbanistico generale comunque denominato vigente, nonché delle proposte di trasformazione urbanistica d'iniziativa privata o pubblica in attuazione dello strumento urbanistico generale vigente che comportino premialità edificatorie a fronte dell'impegno dei privati alla realizzazione di opere di urbanizzazione extra oneri o della cessione di aree o volumetrie per finalità di pubblico interesse è pubblicata in una sezione apposita nel sito del comune interessato, continuamente aggiornata.</p>	Tempestivo	Tecnico
20. Informazioni ambientali	20	Art. 40	<p>In materia di informazioni ambientali restano ferme le disposizioni di maggior tutela già previste dall'art. 3-sexies del d.lgs. 152/2006, dalla legge 108/2001 e dal d.lgs. 195/2005.</p> <p>Le amministrazioni pubblicano, sui propri siti istituzionali le informazioni ambientali di cui all'art. 2 co. 1 lett. a) del d.lgs. 195/2005, che detengono ai fini delle proprie attività istituzionali, nonché le relazioni di cui all'articolo 10 del medesimo decreto legislativo.</p> <p>Ai sensi dell'Art. 2 co. 1 lett. a) del d.lgs. 195/2005 per «informazione ambientale» si intende qualsiasi informazione disponibile in forma scritta, visiva, sonora, elettronica od in qualunque altra forma materiale concernente:</p> <p>1) lo stato degli elementi dell'ambiente, quali l'aria,</p>	Tempestivo	Tecnico

			<p>l'atmosfera, l'acqua, il suolo, il territorio, i siti naturali, compresi gli igrotopi, le zone costiere e marine, la diversità biologica ed i suoi elementi costitutivi, compresi gli organismi geneticamente modificati, e, inoltre, le interazioni tra questi elementi;</p> <p>2) fattori quali le sostanze, l'energia, il rumore, le radiazioni od i rifiuti, anche quelli radioattivi, le emissioni, gli scarichi ed altri rilasci nell'ambiente, che incidono o possono incidere sugli elementi dell'ambiente, individuati al numero 1);</p> <p>3) le misure, anche amministrative, quali le politiche, le disposizioni legislative, i piani, i programmi, gli accordi ambientali e ogni altro atto, anche di natura amministrativa, nonché le attività che incidono o possono incidere sugli elementi e sui fattori dell'ambiente di cui ai numeri 1) e 2), e le misure o le attività finalizzate a proteggere i suddetti elementi;</p> <p>4) le relazioni sull'attuazione della legislazione ambientale;</p> <p>5) le analisi costi-benefici ed altre analisi ed ipotesi economiche, usate nell'ambito delle misure e delle attività di cui al numero 3);</p> <p>6) lo stato della salute e della sicurezza umana, compresa la contaminazione della catena alimentare, le condizioni della vita umana, il paesaggio, i siti e gli edifici d'interesse culturale, per quanto influenzabili dallo stato degli elementi dell'ambiente di cui al punto 1) o, attraverso tali elementi, da qualsiasi fattore di cui ai punti 2) e 3).</p>		
21. Strutture sanitarie private accreditate	21	Art. 41 co. 4	È pubblicato e annualmente aggiornato l'elenco delle strutture sanitarie private accreditate. Sono altresì pubblicati gli accordi con esse intercorsi.	Nulla	Affari generali

22. Interventi straordinari e di emergenza	22	Art. 42	<p>Le pubbliche amministrazioni che adottano provvedimenti contingibili e urgenti e in generale provvedimenti di carattere straordinario in caso di calamità naturali o di altre emergenze, ivi comprese le amministrazioni commissariali e straordinarie, pubblicano:</p> <p>a) i provvedimenti adottati, con la indicazione espressa delle norme di legge eventualmente derogate e dei motivi della deroga, nonché l'indicazione di eventuali atti amministrativi o giurisdizionali intervenuti;</p> <p>b) i termini temporali eventualmente fissati per l'esercizio dei poteri di adozione dei provvedimenti straordinari;</p> <p>c) il costo previsto degli interventi e il costo effettivo sostenuto dall'amministrazione.</p>	Tempestivo	Tecnico
23. Altri contenuti	23	Contenuti definiti a discrezione dell'amministrazione o in base a disposizioni legislative o regolamentari regionali o locali.	<p>Anticorruzione:</p> <p>Responsabile della prevenzione della corruzione e per la trasparenza.</p> <p>Piano triennale per la prevenzione e la repressione della corruzione e dell'illegalità.</p> <p>Relazione del responsabile della prevenzione della corruzione recante i risultati dell'attività svolta (entro il 15 dicembre di ogni anno).</p> <p>Altri atti e documenti richiesti dall'ANAC.</p> <p>Accesso civico:</p> <p>Nome del Responsabile cui è presentata la richiesta di accesso civico, nonché modalità per l'esercizio di tale diritto, con indicazione dei recapiti telefonici e delle caselle di posta elettronica.</p> <p>Nome del titolare del potere sostitutivo, attivabile nei casi di ritardo o mancata risposta, con indicazione dei recapiti telefonici e delle caselle di posta elettronica istituzionale.</p> <p>Accessibilità e dati aperti: Regolamenti che disciplinano l'esercizio della facoltà di accesso telematico e il riutilizzo dei dati.</p>	Tempestivo	Tutti i Responsabili dei Servizi per quanto di competenza

			<p>Catalogo dei dati e dei metadati in possesso delle amministrazioni, che si intendono rilasciati come dati di tipo aperto.</p> <p>Obiettivi di accessibilità dei soggetti disabili agli strumenti informatici per l'anno corrente (entro il 31 marzo di ogni anno).</p>	
			<p>Spese di rappresentanza: (...)</p>	
			<p>Altro: Dati, informazioni e documenti ulteriori che le pubbliche amministrazioni non hanno l'obbligo di pubblicare ai sensi della normativa vigente e che non sono riconducibili alle sottosezioni indicate.</p>	

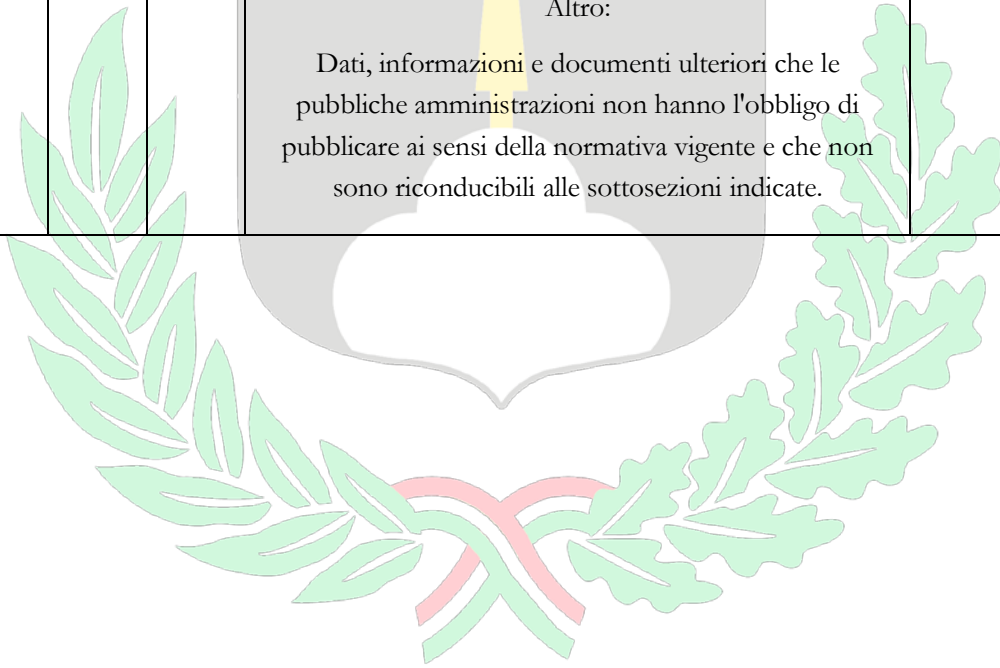

Comune di
Lama dei Peligni

SEZIONE 3 - ORGANIZZAZIONE E CAPITALE UMANO SOTTOSEZIONE 3.1

STRUTTURA ORGANIZZATIVA

In questa sezione si presenta il modello organizzativo adottato dall'Amministrazione/Ente:

- organigramma;
- livelli di responsabilità organizzativa, n. di fasce per la gradazione delle posizioni dirigenziali e simili (es. posizioni organizzative);
- ampiezza media delle unità organizzative in termini di numero di dipendenti in servizio;
- altre eventuali specificità del modello organizzativo, nonché gli eventuali interventi e le azioni necessarie per assicurare la sua coerenza rispetto agli obiettivi di valore pubblico identificati.

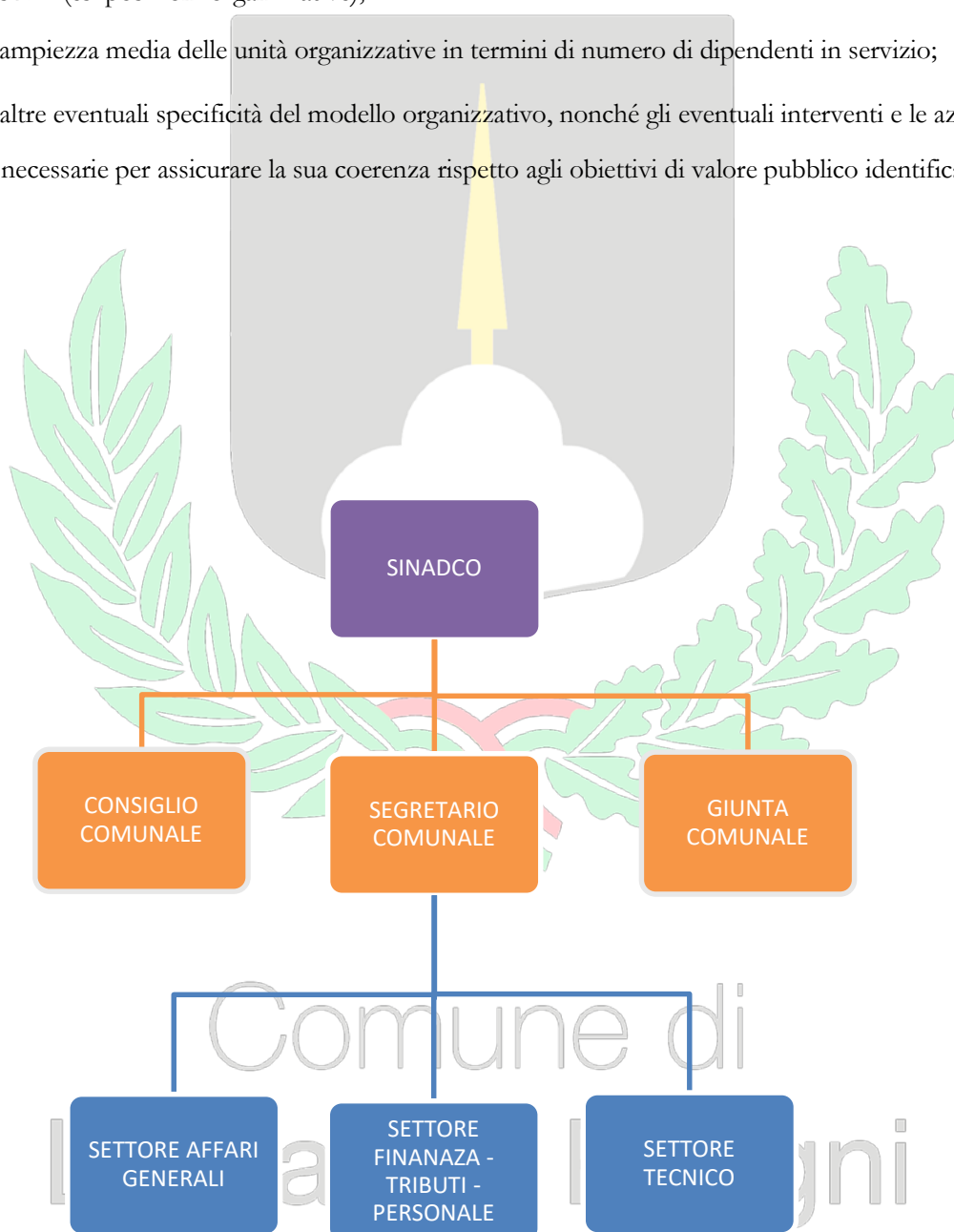

TITOLARI DI POSIZIONE ORGANIZZATIVA

Il Comune di Lama dei Peligni ha 3 (tre) posizioni organizzative.

I titolari di posizione organizzativa sono:

- Dott.ssa Salomone Angelica – Funzionario amministrativo/contabile cat. C Responsabile del Servizio Affari Generali:
 - Affari legali e giuridici
 - Segreteria Generale
 - Servizi demografici (Anagrafe/Stato civile/leva/elettorale)
 - Protocollo
 - Pubblica Istruzione/nido
 - Cultura
 - Sport
 - Economato
- Dott. Cesidio Nino Conicella – Funzionario amministrativo/contabile cat. D Responsabile del Servizio Finanza – Tributi - Personale
 - Ragioneria
 - Bilancio
 - Tributi
 - Gestione del Personale
- Dott.ssa Vinciguerra Adalgisa - Funzionario tecnico - Cat. D -Responsabile Area Tecnica
 - Lavori pubblici
 - Gestione e manutenzione beni comunali, cimiteri.
 - Ambiente (responsabile per il solo Comune di Lama dei Peligni)
 - Edilizia
 - Urbanistica

Comune di
Lama dei Peligni

IL COMUNE DI LAMA DEI PELIGNI AL 31.12.2022 HA 2 DIPENDENTI A TEMPO INDETERMINATO

Secondo la suddivisione riportata nella tabella “assegnazione del personale ai servizi” della Sez. 2.2 Performance.

SOTTOSEZIONE 3.2 - ORGANIZZAZIONE DEL LAVORO AGILE

Il Comune di Lama dei Peligni ha avviato il lavoro in modalità agile nel 2020 a seguito della pandemia COVID-19 con l'obiettivo di fronteggiare l'emergenza sanitaria e di contemperare l'esigenza di contrasto alla diffusione del virus con la necessità di continuità nell'erogazione dei servizi.

Sulla base di questa esperienza emergenziale si è sviluppata la presente sezione del Piano integrato di attività ed organizzazione 2023/2025. La disciplina del lavoro agile, attraverso l'adozione del POLA, Piano organizzativo del lavoro agile è stata introdotta dal legislatore con la legge di conversione del c.d. “decreto rilancio”, n. 77 del 17 luglio 2020.

I contenuti minimi della presente sottosezione, in linea con previsioni di legge, sono:

- Le attività che si possono svolgere in modalità agile;
- Le misure organizzative;
- I requisiti tecnologici;
- I percorsi formativi del personale, anche dirigenziale.

Gli strumenti di rilevazione e verifica periodica dei risultati conseguiti, anche in termini di miglioramento efficacia ed efficienza di azione amministrativa, digitalizzazione processi, qualità servizi erogati

Il fine ultimo dell'introduzione del lavoro agile come una delle modalità possibili di lavoro non è solo venire incontro alle esigenze dei lavoratori, ma anche riuscire a migliorare il rendimento dell'attività dell'amministrazione in termini di efficienza, efficacia e buon andamento, in linea quindi con i principi di cui all'art. 97 della Costituzione Italiana.

Riferimenti normativi

Il lavoro agile nella pubblica amministrazione trova il suo avvio nella Legge 7 agosto 2015, n.124 “Deleghe al Governo in materia di riorganizzazione delle amministrazioni pubbliche” che con l'art. 14 “Promozione della conciliazione dei tempi di vita e di lavoro nelle amministrazioni pubbliche” stabilisce che “le amministrazioni, ..., adottano misure organizzative volte a fissare obiettivi annuali per l'attuazione del telelavoro e per la sperimentazione, anche al fine di tutelare le cure parentali, di nuove modalità spazio-temporali di svolgimento della prestazione lavorativa che permettano, entro tre anni, ad almeno il 10 per cento dei dipendenti, ove lo richiedano, di avvalersi di tali modalità, garantendo che i dipendenti che se ne

avvalgono non subiscano penalizzazioni ai fini del riconoscimento di professionalità e della progressione di carriera”.

La successiva Legge 22 maggio 2017, n.81, “Misure per la tutela del lavoro autonomo non imprenditoriale e misure volte a favorire l’articolazione flessibile nei tempi e nei luoghi del lavoro subordinato” disciplina, al capo II, il lavoro agile, prevedendone l’applicazione anche al pubblico impiego e sottolineando la flessibilità organizzativa, la volontarietà delle parti che sottoscrivono l’accordo individuale e l’utilizzo di strumentazioni che consentano di lavorare da remoto, rendendo possibile svolgere la prestazione lavorativa “in parte all’interno di locali aziendali e in parte all’esterno senza una postazione fissa, entro i soli limiti di durata massima dell’orario di lavoro giornaliero e settimanale, derivanti dalla legge e dalla contrattazione collettiva”.

Attraverso la direttiva n. 3/2017, recante le linee guida sul lavoro agile nella PA, il Dipartimento della Funzione pubblica forniva indirizzi per l’attuazione delle predette disposizioni attraverso una fase di sperimentazione. Le linee guida conteneva indicazioni inerenti l’organizzazione del lavoro e la gestione del personale per promuovere la conciliazione dei tempi di vita e di lavoro dei dipendenti, favorire il benessere organizzativo e assicurare l’esercizio dei diritti delle lavoratrici e dei lavoratori.

Nei primi mesi del 2020, a causa della situazione connessa all’epidemia da COVID-19, il lavoro da remoto si imponeva come una delle misure più efficaci per affrontare l’emergenza. Le misure più significative riguardavano:

- Prima previsione del superamento del regime sperimentale per il lavoro agile nella pubblica amministrazione (Art 18 co. 5 del DL 9 del 2 marzo 2020, che modifica l’articolo 14 della Legge n.124/2015).
- Previsione del lavoro agile come una delle modalità ordinarie di svolgimento della prestazione lavorativa nelle pubbliche amministrazioni, al fine di limitare la presenza del personale negli uffici per assicurare esclusivamente le attività che si ritengono indifferibili e che richiedono necessariamente la presenza sul luogo di lavoro, prescindendo dagli accordi individuali e dagli obblighi informativi di cui alla L. 81/2017 e anche utilizzando strumenti informatici nella disponibilità del dipendente qualora non siano forniti dall’amministrazione (Art 87 co. 1 e 2 del DL 18 del 17 marzo 2020 e successive modificazioni e integrazioni, allora vigente)
- Introduzione del POLA: “...le amministrazioni pubbliche redigono, sentite le organizzazioni sindacali, il Piano organizzativo del lavoro agile (POLA), quale sezione del documento di cui all’articolo 10, comma 1, lettera a), del decreto legislativo 27 ottobre 2009, n. 150.

Il POLA individua le modalità attuative del lavoro agile prevedendo, per le attività che possono essere svolte in modalità agile, che almeno il 60 per cento dei dipendenti possa avvalersene, garantendo che gli stessi non subiscano penalizzazioni ai fini del riconoscimento di professionalità e della progressione di carriera. In caso di mancata adozione del POLA, il lavoro agile si applica almeno al 30 per cento dei dipendenti, ove lo richiedano”. (Art. 14, comma 1, della L. n. 124/2015, come modificato dall’art. 263, comma 4-bis, del D.L. n. 34/2020 (c.d. “Decreto Rilancio”), convertito, con modificazioni, dalla L. n. 77/2020)

- Indicazioni per le misure di organizzazione del lavoro pubblico in periodo emergenziale (Decreto del Ministro per la Pubblica Amministrazione del 19/10/2020);

- Decreto del Ministro per la Pubblica Amministrazione del 9/12/2020 con cui si approvano le linee guida per il POLA.

- art. 11 bis comma 2 lettera a), b) e c) D.L. 22 aprile 2021 nr. 52, convertito con modificazioni dalla legge nr.87/2021 avente ad oggetto: “ disposizioni urgenti in materia di lavoro agile” che ha comportato modifiche all’art. 14 della legge n. 124/2015 sopra richiamata, nel senso della riduzione della percentuale minima dal 60% al 15% dei dipendenti da adibire nel POLA al lavoro agile per le attività che possano essere svolte in a tale modalità e riportando sempre al 15% dei lavoratori la percentuale massima di applicazione del lavoro agile in caso di mancata adozione del POLA (da vedere la “compatibilità” di tale articolato DPCM 23 settembre 2021 e D.M. 8 ottobre 2021.....);

- art. 263 D.L. 34/2020 e ss.mm. che estende il regime transitorio e derogatorio del lavoro agile fino alla definizione della disciplina da parte del prossimo contratto collettivo di categoria e comunque non oltre il 31.12.2021;

- il Decreto del presidente del Consiglio dei Ministri, D.P.C.M. 23 settembre 2021, sulle “disposizioni in materia di modalità ordinaria per lo svolgimento del lavoro nelle pubbliche amministrazioni che stabilisce che da venerdì 15 ottobre 2021 la modalità ordinaria di lavoro nelle pubbliche amministrazioni torna a essere quella in presenza, pubblicato sulla Gazzetta ufficiale n. 244 del 12 ottobre 2021;

- il Decreto 8 ottobre 2021 della Presidenza del Consiglio dei Ministri, Dipartimento della Funzione Pubblica, recante “Modalità organizzative per il rientro in presenza dei lavoratori delle pubbliche amministrazioni” pubblicato, nella Gazzetta Ufficiale n. 245 del 13 ottobre 2021 che, con l’intento di realizzare il superamento dell’utilizzo del lavoro agile emergenziale, disciplina il rientro in presenza dei dipendenti dal 15 ottobre 2021 per i servizi di front office o di back office dei settori che erogano servizi all’utenza e entro il 30 ottobre 2021 per tutti gli altri. Inoltre dispone che, l’accesso allo smart working, ove consentito a legislazione vigente, potrà essere autorizzato esclusivamente nel rispetto delle seguenti condizionalità:

- a) lo svolgimento della prestazione di lavoro in modalità agile non deve in alcun modo pregiudicare o ridurre la fruizione dei servizi a favore degli utenti;
- b) l'amministrazione deve garantire un'adeguata rotazione del personale che può prestare lavoro in modalità agile, dovendo essere prevalente, per ciascun lavoratore, l'esecuzione della prestazione in presenza;
- c) l'amministrazione mette in atto ogni adempimento al fine di dotarsi di una piattaforma digitale o di un cloud o comunque di strumenti tecnologici idonei a garantire la più assoluta riservatezza dei dati e delle informazioni che vengono trattate dal lavoratore nello svolgimento della prestazione in modalità agile;
- d) l'amministrazione deve aver previsto un piano di smaltimento del lavoro arretrato, ove sia stato accumulato;
- e) l'amministrazione, inoltre, mette in atto ogni adempimento al fine di fornire al personale dipendente apparati digitali e tecnologici adeguati alla prestazione di lavoro richiesta;
- f) l'accordo individuale di cui all'art. 18, comma 1, della legge 22 maggio 2017, n. 81.

Lo stato di attuazione

Il Comune di Lama dei Peligni ha avviato la modalità agile a seguito della normativa emergenziale che ha caratterizzato il 2020.

Ogni responsabile di Servizio, all'interno del proprio servizio organizza il proprio lavoro in modo tale da garantire l'erogazione dei servizi senza interruzione o disservizi. Alcune attività non sono suscettibili di poter essere esercitate in smart working sia per il tipo di attività.

Il lavoro agile è stato organizzato in modo tale che all'interno di ogni ufficio fosse garantita la presenza di almeno una unità di personale.

Modalità attuative

Gli obiettivi del lavoro agile:

Con il lavoro agile il Comune persegue i seguenti obiettivi principali:

- Diffondere modalità di lavoro e stili di lavoro orientati ad una maggiore autonomia e responsabilità delle persone e sviluppo di una cultura orientata ai risultati, pur nel rispetto del vincolo di assicurazione di una resa dei servizi efficiente ed efficace;
- Rafforzare la cultura della misurazione e della valutazione della performance;
- Valorizzare le competenze delle persone e migliorare il loro benessere organizzativo, anche attraverso la facilitazione della conciliazione dei tempi di vita e di lavoro;
- Promuovere l'inclusione lavorativa di persone in situazione di fragilità permanente o temporanea;
- Promuovere e diffondere le tecnologie digitali;
- Razionalizzare le risorse strumentali;
- Riprogettare gli spazi di lavoro;
- Contribuire allo sviluppo sostenibile del Comune.

Attività che possono essere svolte in modalità agile:

L'Amministrazione, ha dato disposizione ai responsabili degli Uffici che organizzassero il lavoro agile in modo che all'interno del proprio servizio fosse garantita la presenza minima di personale tale da garantire la funzionalità dello stesso in caso di accesso dall'esterno e nello stesso tempo venissero garantite il rispetto delle norme covid in termini di distanziamento e sovrappollamento.

Alcune attività proprio per la loro natura non è stato possibile esercitarle in Smart Working in particolare l'attività degli operai e dei vigili urbani.

Si deve adesso registrare un importante cambio di prospettiva dell'ultimo legislatore e da parte governativa, dovuto anche ad uno stabilizzarsi della situazione pandemica e dell'avanzamento del ciclo vaccinale ed alla introduzione dello strumento del certificato verde, nel senso di dare comunque preminenza alla garanzia di assicurare la continuità dell'azione amministrativa e alla celere conclusione dei procedimenti da contemperare quindi con l'utilizzo dell'istituto ma privilegiando di fatto il lavoro in

presenza (nuovo testo art. 263 D.L. nr. 34/2020 e ss.mm. e riferimenti al DPCM del 23.09.2021 e D.M. 8 ottobre 2021).

Alla luce delle considerazioni sopra espresse, le attività che si ritengono effettuabili in modalità agile, a rotazione, sono quelle che rispettano le seguenti condizioni minime, oltre a quelle di sistema dettate dal D.M. 8 ottobre 2021:

- in via generale si deve trattare di processi e attività di lavoro, previamente individuati dall'amministrazione, per i quali sussistono i necessari requisiti organizzativi e tecnologici per operare da remoto;
- è possibile svolgere da remoto almeno parte della attività a cui è assegnata/o il/la lavoratore/lavoratrice, senza la necessità di costante presenza fisica nella sede di lavoro;
- è possibile utilizzare strumentazioni tecnologiche idonee allo svolgimento della prestazione lavorativa al di fuori della sede di lavoro;
- è possibile monitorare la prestazione e valutare i risultati conseguiti;
- è nella disponibilità del dipendente, o a regime fornita dall'Amministrazione, la strumentazione informatica, tecnica e di comunicazione idonea e necessaria all'espletamento della prestazione in modalità agile;
- non viene pregiudicata l'erogazione dei servizi rivolti a cittadini ed imprese che deve avvenire con regolarità, continuità ed efficienza, nonché nel rigoroso rispetto dei tempi previsti dalla normativa vigente.

Non rientrano, pertanto, nelle attività che possono essere svolte in remoto, neppure a rotazione, quelle relative a:

- Protezione civile;
- Pronta reperibilità; Servizi di vigilanza
- Operai/autisti pulmini

Percorsi formativi del personale:

Il piano organizzativo del lavoro agile, tra gli altri elementi minimi, deve definire anche i percorsi formativi del personale, anche apicale. La formazione rappresenta infatti un ulteriore fattore abilitante per la diffusione del lavoro agile.

A tal fine saranno organizzati percorsi formativi specifici sul lavoro agile rivolti ai dipendenti e agli apicali finalizzati a diffondere la conoscenza sul lavoro agile e sulla tematica della salute e sicurezza nel lavoro agile.

Nel dettaglio, si possono, quindi, individuare almeno due tipi di percorsi formativi in materia di lavoro agile volti a sviluppare le competenze abilitanti:

- Il primo relativo alla formazione obbligatoria, in particolare quella sulla salute e sicurezza sui luoghi di lavoro, rivolta genericamente a tutto il personale dipendente dell'Ente. La possibilità di

lavorare al di fuori del normale spazio di lavoro, a orari differenti e con strumenti, talvolta propri, pone infatti diversi problemi rispetto alla disciplina della sicurezza sul lavoro.

Il percorso formativo dovrà soffermarsi in particolare su:

- i requisiti degli ambienti indoor (sicurezza, antincendio, requisiti igienici minimi, eventuali DPI da utilizzare) e i rischi da esposizione a videotermini, agenti fisici e biologici
- il diritto alla disconnessione
- utilizzo di strumenti informatici e telematici in sicurezza.

Il secondo percorso formativo si soffermerà su:

- lo sviluppo delle competenze digitali e promozione di modalità lavorative improntate sull'autonomia e sulla proattività, nonché di sviluppo di nuove forme di collaborazione fra i gruppi di lavoro, maggiore disciplina e capacità di gestione del tempo.
- formazione orientata a promuovere un nuovo ruolo del responsabile nell'adozione dello smart working, nel passaggio dalla logica del controllo sulla presenza ad un approccio di misura delle performance.

3.2.1. Disciplina Per Il Lavoro Agile Nel Comune Di Lama dei Peligni

Art. 1 Definizioni

Ai fini del presente Disciplina, ai sensi del Capo II della legge del 22 maggio 2017 n. 81, si intende per "Lavoro agile": modalità particolare di esecuzione del rapporto di lavoro subordinato, stabilita mediante accordo tra le parti, anche con forme di organizzazione per fasi, cicli e obiettivi e senza precisi vincoli di orario o di luogo di lavoro, con il prevalente supporto di tecnologie dell'informazione e della comunicazione che consentano il collegamento con l'amministrazione comunale nel rispetto delle norme in materia di sicurezza e trattamento dei dati personali. La prestazione lavorativa è eseguita in parte o esclusivamente presso un luogo collocato al di fuori delle sedi dell'Amministrazione, entro i limiti di durata massima dell'orario di lavoro giornaliero e settimanale derivanti dalla legge e dalla contrattazione collettiva.

"Lavoratore/lavoratrice agile": il dipendente in servizio presso l'amministrazione che espleta parte della propria attività lavorativa in modalità agile secondo i termini stabiliti nell'accordo individuale;

"Accordo individuale": accordo concluso tra il dipendente ed il dirigente/datore di lavoro del settore a cui è assegnato il/la dipendente. L'accordo è stipulato per iscritto e disciplina l'esecuzione della prestazione lavorativa svolta all'esterno dei locali comunali. L'accordo deve definire almeno:

- 1) gli specifici obiettivi della prestazione resa in modalità agile;
- 2) le modalità e i tempi di esecuzione della prestazione e della disconnessione del lavoratore dagli apparati di lavoro, nonché eventuali fasce di contattabilità;
- 3) le modalità e i criteri di misurazione della prestazione medesima, anche ai fini del proseguimento della modalità della prestazione lavorativa in modalità agile;

All'accordo è allegata l'informativa sulla salute e sicurezza dei lavoratori in lavoro agile.

"Sede di lavoro": la sede a cui il dipendente è assegnato;

"Luogo di lavoro": spazio nella disponibilità del dipendente (la propria abitazione/domicilio o altro luogo)

ritenuto idoneo allo svolgimento della prestazione lavorativa. Il luogo o luoghi prescelti devono essere indicati dell'Accordo individuale;

“Amministrazione”: Comune di Lama dei Peligni;

“Dotazione tecnologica”: la strumentazione costituita da personal computer, tablet, smartphone, applicativi software ecc.. nella disponibilità del dipendente, oppure, se disponibili, forniti dall'amministrazione al dipendente e utilizzati per l'espletamento dell'attività lavorativa.

Art. 2 Oggetto- Diritti e doveri del/della dipendente

Il presente Disciplinare regola l'applicazione del lavoro agile all'interno del Comune di Lama dei Peligni, come disciplinato dalla L. del 22 maggio 2017 n. 81 quale forma particolare di organizzazione della prestazione lavorativa del personale dipendente del Comune ed è emanato in attuazione delle disposizioni normative e contrattuali vigenti in materia.

Il lavoro agile non modifica l'inquadramento e il livello retributivo del/della dipendente e consente le medesime opportunità rispetto ai percorsi professionali e alle iniziative formative.

Al/alla dipendente in lavoro agile si applicano la normativa e gli accordi vigenti in materia di diritti sindacali.

Nello svolgimento della prestazione lavorativa in modalità agile il comportamento del/della dipendente dovrà essere sempre improntato a principi di correttezza e buona fede e la prestazione dovrà essere svolta sulla base di quanto previsto dai CCNL vigenti e di quanto indicato nel Codice di comportamento.

In caso di problematiche di natura tecnica e/o informatica, e comunque in ogni caso di cattivo funzionamento dei sistemi informatici, qualora lo svolgimento dell'attività lavorativa a distanza sia impedito o sensibilmente rallentato, il dipendente è tenuto a darne tempestiva informazione al proprio responsabile. Questi, qualora le suddette problematiche dovessero rendere temporaneamente impossibile o non sicura la prestazione lavorativa, può richiamare il dipendente a lavorare in presenza. In caso di ripresa del lavoro in presenza, il lavoratore è tenuto a completare la propria prestazione lavorativa fino al termine del proprio orario ordinario di lavoro.

Per sopravvenute esigenze di servizio il dipendente in lavoro agile può essere richiamato in sede, con comunicazione che deve pervenire in tempo utile per la ripresa del servizio e, comunque, almeno il giorno prima. Il rientro in servizio non comporta il diritto al recupero delle giornate di lavoro agile non fruito

Art. 3 Destinatari

L'attivazione della modalità di lavoro agile avviene su base volontaria. Il presente disciplinare è rivolto a tutto il personale dipendente in servizio presso il Comune di Lama dei Peligni, a tempo determinato (con contratti di minimo 6 mesi) e indeterminato, a tempo pieno o parziale e nel rispetto del principio di non discriminazione e di pari opportunità tra uomo e donna. La richiesta può essere accolta in presenza delle seguenti condizioni minime:

è possibile svolgere da remoto le attività lavorative a cui è assegnata/o il/la lavoratore/lavoratrice, senza la necessità di costante presenza fisica nella sede di lavoro;

è possibile utilizzare strumentazioni tecnologiche idonee allo svolgimento della prestazione lavorativa al di fuori della sede di lavoro;

è possibile monitorare la prestazione e valutare i risultati conseguiti;

Inoltre devono essere necessariamente esistenti le condizionalità generali dettate dal D.M. del 8 ottobre che sono:

- a) lo svolgimento della prestazione di lavoro in modalità agile non deve in alcun modo pregiudicare o ridurre la fruizione dei servizi a favore degli utenti;
- b) l'amministrazione deve garantire un'adeguata rotazione del personale che può prestare lavoro in modalità agile, dovendo essere prevalente, per ciascun lavoratore, l'esecuzione della prestazione in presenza;
- c) l'amministrazione mette in atto ogni adempimento al fine di dotarsi di una piattaforma digitale o di un cloud o comunque di strumenti tecnologici idonei a garantire la più assoluta riservatezza dei dati e delle informazioni che vengono trattate dal lavoratore nello svolgimento della prestazione in modalità agile;
- d) l'amministrazione deve aver previsto un piano di smaltimento del lavoro arretrato, ove sia stato accumulato;
- e) l'amministrazione, inoltre, mette in atto ogni adempimento al fine di fornire al personale dipendente apparati digitali e tecnologici adeguati alla prestazione di lavoro richiesta;
- f) l'accordo individuale di cui all'art. 18, comma 1, della legge 22 maggio 2017, n. 81.

Il lavoro agile può avere ad oggetto sia le attività ordinariamente svolte in presenza dal dipendente, sia, in aggiunta o in alternativa e comunque senza aggravio dell'ordinario carico di lavoro, attività progettuali specificamente individuate tenuto conto della possibilità del loro svolgimento da remoto, anche in relazione alla strumentazione necessaria.

Ciascun Responsabile di Settore/apicale stipula gli accordi individuali con i lavoratori assegnati, nel rispetto della disciplina regolamentare, che contiene il modello di accordo con gli elementi minimi essenziali, tenendo conto delle preminenti necessità organizzative dell'amministrazione e tenendo conto che la modalità ordinaria di lavoro è quella in presenza.

Gli accordi individuali sono inviati al Servizio Personale Associato della Unione di Comuni.

In presenza delle condizioni minime e delle condizioni generali sopra elencate, le manifestazioni di interesse possono essere accolte dal rispettivo datore di lavoro "responsabile" sulla base delle seguenti priorità:

dipendenti a cui la normativa vigente al momento conferisce un diritto al lavoro agile (ad esempio soggetti "fragili" fino al termine dell'emergenza) o una priorità (art. 18 comma 3 bis L. n. 81/2017: donne lavoratrici nei tre anni successivi alla conclusione del periodo di congedo di maternità previsto dall'articolo 16 del testo unico delle disposizioni legislative in materia di tutela e sostegno della maternità e della paternità, di cui al decreto legislativo 26 marzo 2001, n. 151; lavoratori con figli in condizioni di disabilità ai sensi dell'articolo 3, comma 3, della legge 5 febbraio 1992, n. 104.)

compatibilità con le esigenze organizzative

in caso di parità secondo il precedente criterio, si applicano i criteri di preferenza elencati in ordine di priorità, attraverso:

lavoratori in condizioni di disabilità derivante da infortunio o malattia professionale.

altri lavoratori in condizione di disabilità.

lavoratori che fruiscono della legge 104/1992.

genitori di figli di età inferiore a 14 anni.

genitori con figli minorenni.

lavoratori che risiedono in località distanti dalla sede di lavoro per un tempo di percorrenza con mezzi pubblici o privati superiore a un'ora.

lavoratori con maggiore età anagrafica.

Art. 4 Accordo Individuale

L'attivazione del lavoro agile è subordinata alla sottoscrizione dell'accordo individuale tra il dipendente e il dirigente/datore di lavoro cui quest'ultimo è assegnato.

Il/la dipendente presenta la richiesta al proprio dirigente/datore di lavoro utilizzando l'apposito modello di accordo (allegato) che sottopone al responsabile-datore di lavoro che lo respinge motivatamente entro il termine di 7 giorni dal ricevimento della istanza, o lo approva sottoscrivendolo a sua volta. Copia dell'accordo individuale dovrà essere inoltrato al Servizio Personale Associato per i conseguenti adempimenti.

L'accordo ha durata semestrale o comunque convenuta entro il limite massimo di 1 anno. Il recesso è possibile con un preavviso di almeno 30 giorni, ovvero 90, nel caso di lavoratori disabili.

Tale accordo disciplina:

l'esecuzione della prestazione lavorativa al di fuori degli uffici comunali, con particolare riguardo agli strumenti tecnologici utilizzati, alle condotte che questi devi adottare, anche al fine di cooperare all'attuazione delle misure di sicurezza e salute oltreché gli specifici obiettivi della prestazione resa in modalità agile;

le modalità di monitoraggio della prestazione lavorativa, tenendo conto dell'art. 4 dello statuto dei lavoratori e i criteri di misurazione e le modalità di rendicontazione della prestazione medesima, ai fini del proseguimento della modalità della prestazione lavorativa in modalità agile e ai fini della valutazione annuale del dipendente;

le fasce di contattabilità e di immediata risposta e il diritto di disconnessione;

Art. 5 Trattamento giuridico ed economico del personale

E' garantita parità di trattamento economico e normativo per il personale che svolge la prestazione in modalità di lavoro agile rispetto a quello degli altri lavoratori.

Il buono pasto non è dovuto.

Nelle giornate in cui l'attività lavorativa è prestata in modalità agile non è configurabile il lavoro straordinario né la maturazione di plus orario né riposi compensativi.

Le indennità relative a turno, disagio ed altre indennità giornaliere legate alle modalità di svolgimento della prestazione, non sono riconosciute.

Art. 6 Luoghi di lavoro

Nelle giornate di lavoro agile il/la dipendente avrà cura di svolgere la propria attività lavorativa in luoghi, anche esterni alle sedi comunali, che, tenuto conto delle attività svolte e secondo un criterio di ragionevolezza, rispondano ai requisiti di idoneità, sicurezza e riservatezza e quindi siano idonei all'uso abituale di supporti informatici, non mettano a rischio la sua incolumità, né la riservatezza delle informazioni e dei dati trattati nell'espletamento del proprio lavoro.

In particolare, il luogo di lavoro deve essere tale da garantire la necessaria riservatezza delle attività, evitando che estranei possano venire a conoscenza di notizie riservate. E' inoltre necessario che il luogo ove si svolge l'attività non metta a repentaglio la strumentazione dell'Amministrazione, ove concessa.

Nelle giornate di lavoro agile i/le dipendenti utilizzeranno prioritariamente spazi chiusi privati (in primo luogo il proprio domicilio abituale, ma non esclusivamente), spazi in strutture pubbliche attrezzate per l'accoglienza e il collegamento e spazi in altre Amministrazione con le quali siano previste attività di collaborazione già strutturate.

E' necessario fornire un'indicazione del luogo prevalente (o dei luoghi) al fine della corretta copertura INAIL in caso di infortuni sul lavoro. Eventuali infortuni sul lavoro devono essere immediatamente comunicati alle strutture di appartenenza per le necessarie denunce.

L'individuazione di uno o più luoghi prevalenti può essere dettata da esigenze connesse alla prestazione lavorativa o dalla necessità di conciliare le esigenze di vita con quelle lavorative.

Il lavoratore agile può chiedere di poter modificare, anche temporaneamente, il luogo di lavoro presentando richiesta scritta (anche a mezzo e-mail) al Responsabile di riferimento il quale, valutata la compatibilità, autorizza per scritto (anche a mezzo e-mail) il mutamento: lo scambio di comunicazioni scritte, in tal caso, è sufficiente ad integrare l'accordo individuale, senza necessità di una nuova sottoscrizione. Ogni modifica temporanea o permanente del luogo di lavoro deve essere prontamente comunicata dal lavoratore al proprio datore di lavoro.

Ai sensi dell'art. 23 della L. 81/2017 il lavoratore è tutelato contro gli infortuni sul lavoro e le malattie professionali dipendenti da rischi connessi alla prestazione lavorativa resa all'esterno dei locali aziendali come previsto dall'art 12 della presente disciplina.

Art. 7 Orario di lavoro e disconnessione

L'attuazione del lavoro agile non modifica la regolamentazione generale dell'orario di lavoro applicata al/alla dipendente, il/la quale farà riferimento al normale orario di lavoro con le caratteristiche di flessibilità temporali proprie del lavoro agile nel rispetto comunque dei limiti di durata massima dell'orario di lavoro giornaliero e settimanale, derivanti dalla legge e dalla contrattazione.

L'eventuale malfunzionamento delle dotazioni tecnologiche che renda impossibile la prestazione lavorativa in modalità agile dovrà essere tempestivamente segnalato dal/dalla dipendente sia al fine di dare soluzione al problema che di concordare con il proprio responsabile le modalità di completamento della prestazione, ivi compreso, ove possibile, il rientro nella sede di lavoro.

L'amministrazione, per esigenze di servizio rappresentate dal Responsabile di riferimento, si riserva di richiedere la presenza in sede del dipendente in qualsiasi momento, in particolare per situazioni di emergenza, garantendo un adeguato preavviso.

La prestazione lavorativa è articolata in tre fasce temporali:

- a) fascia di operatività - nella quale il lavoratore, per finalità di coordinamento con altri componenti dell'organizzazione, per ricevere indicazioni e direttive circa l'esecuzione del lavoro o, comunque, per esigenze organizzative, di funzionalità e di efficacia nell'erogazione dei servizi, è nelle condizioni di essere operativo e, pertanto, di iniziare entro un brevissimo lasso di tempo i compiti e le attività richiesti;
- b) fascia di contattabilità - nella quale il lavoratore è contattabile sia telefonicamente che via mail o con altre modalità similari. Tale fascia oraria contiene, al suo interno, la fascia di cui alla precedente lettera a);
- c) fascia di inoperabilità o disconnessione - nella quale il lavoratore non può erogare alcuna prestazione lavorativa. Tale fascia coincide con il periodo di 11 ore di riposo consecutivo di cui all'art. 17, comma 6, del CCNL 12 febbraio 2018 a cui il lavoratore è tenuto e ricomprende in ogni caso il periodo di lavoro notturno tra le ore 22:00 e le ore 6:00 del giorno successivo.

In particolare, nelle giornate di lavoro agile, per il personale valgono le seguenti regole:

fascia di contattabilità o di svolgimento attività standard: 8.00-20.00.

al fine di garantire un'efficace ed efficiente interazione, nonché un'ottimale svolgimento della prestazione lavorativa, il personale deve garantire una fascia di operatività: dalle ore 9.00 alle ore 12.00 e, nelle giornate di rientro, anche dalle ore 15.00 alle ore 17.00 con risposta alle chiamate telefoniche o telematiche entro 30 minuti. E', inoltre, prevista una "finestra" di immediata operatività con risposta sollecita o con richiamata entro massimo 10 minuti (salvo motivati impedimenti all'occorrenza dimostrabili) di un'ora la mattina e un'ora il pomeriggio per le giornate con rientro, e di un'ora per le giornate corte, stabilite nell'accordo individuale.

Al fine di garantire la contattabilità/operatività sarà attivata la deviazione di chiamata dal telefono d'ufficio verso l'utenza indicata dal lavoratore che si interromperà nelle fasce orarie di esercizio del diritto alla disconnessione.

fascia di inoperabilità o disconnessione standard: 20.00 – 8.00 oltre a sabato (se il caso ricorre), domenica e festivi. Durante tale fascia non è richiesto lo svolgimento della prestazione lavorativa, la lettura delle email, la risposta alle telefonate e ai messaggi, l'accesso e la connessione al sistema informativo dell'Amministrazione. Il diritto alla disconnessione si applica in senso verticale e bidirezionale (verso i propri responsabili e viceversa), oltre che in senso orizzontale, cioè anche tra colleghi;

Nelle fasce di contattabilità, il lavoratore può richiedere, ove ne ricorrano i relativi presupposti, la fruizione dei permessi orari previsti dai contratti collettivi o dalle norme di legge quali, a titolo esemplificativo, i permessi per particolari motivi personali o familiari di cui all'art. ... (permessi retribuiti per particolari motivi personali o familiari), i permessi sindacali di cui al CCNQ 4 dicembre 2017 e s.m.i., i permessi per assemblea di cui all'art. 10 del CCNL 12 febbraio 2018, i permessi di cui all'art. 33 della legge 104/1992. Il dipendente che fruisce dei suddetti permessi, per la durata degli stessi, è sollevato dagli obblighi stabiliti per le fasce di contattabilità e di operatività.

Inoltre per effetto della distribuzione discrezionale del tempo di lavoro non è applicabile l'istituto della turnazione e conseguentemente l'eventuale riduzione oraria e l'erogazione della relativa indennità nonché delle indennità, se previste, legate alle condizioni di lavoro;

Al/alla dipendente è garantita la copertura dell'intero debito orario dovuto per la giornata e non è previsto il riconoscimento di prestazioni straordinarie, aggiuntive, notturne e festive.

Qualora nella giornata definita in lavoro agile il/la dipendente debba essere presente nella sede di lavoro comunale per ragioni di servizio e formazione, in via generale effettua un cambio di giornata all'interno della stessa settimana. Qualora ciò non fosse possibile, la presenza nella sede comunale per parte del tempo deve essere attestata con l'utilizzo del badge per ragioni di controllo degli accessi e sicurezza, senza effetto ai fini del controllo dell'orario di lavoro e della maturazione del buono pasto.

Il/la dipendente è tenuto/a rispettare le norme sui riposi e sulle pause previste per legge e dalla contrattazione nazionale ed integrativa in materia di salute e sicurezza. In particolare l'obbligo di pausa è obbligatorio dopo 6 ore di lavoro.

Art. 8 Dotazione Tecnologica

Il/la dipendente esplica la propria prestazione lavorativa in modalità agile avvalendosi di supporti informatici quali personal computer, tablet, smartphone o quant'altro ritenuto idoneo dall'Amministrazione, per l'esercizio dell'attività lavorativa, di sua proprietà o nella sua disponibilità. L'amministrazione mette in atto ogni adempimento possibile al fine di fornire al personale idonea dotazione informatica.

Nell'accordo individuale viene precisato se il/la dipendente utilizza strumentazione propria o dell'Amministrazione.

Se successivamente alla sottoscrizione dell'accordo il/la dipendente viene dotato di strumentazione di proprietà dell'Amministrazione, non è necessario sottoscrivere un nuovo accordo individuale.

Utilizzo di strumentazione del/la dipendente

Il/la dipendente dichiara di utilizzare strumentazione a propria disposizione e in particolare computer con sistema operativo adeguato alle caratteristiche indicate dall'amministrazione, connessione internet adeguata e si dichiara disponibile a installare sul proprio computer il software di connessione alla rete del Comune di Lama dei Peligni e il software necessario. La mancata sottoscrizione di tale previsione non consente di procedere all'attivazione dell'accordo.

Ai fini di garantire le comunicazioni telefoniche, nelle giornate di lavoro agile il/la dipendente è tenuto ad attivare la deviazione di chiamata sul proprio cellulare personale o tel.fisso.

I costi relativi a tali utenze per linea dati e telefonica sono a carico del/la dipendente.

Disposizioni comuni

Ulteriori costi sostenuti dal/dalla dipendente direttamente e/o indirettamente collegati allo svolgimento della prestazione lavorativa (elettricità, linea di connessione, spostamenti etc.) o le eventuali spese per il mantenimento in efficienza dell'ambiente di lavoro agile non sono a carico dell'Amministrazione.

Eventuali impedimenti tecnici (come malfunzionamenti della linea dati o problemi di comunicazione telefonica) allo svolgimento dell'attività lavorativa durante il lavoro agile

dovranno essere tempestivamente comunicati al CED e al Responsabile di riferimento. Qualora ciò non sia possibile, dovranno essere concordate con il proprio responsabile le modalità di completamento della prestazione, ivi compreso, ove possibile, il rientro del/della dipendente nella sede di lavoro.

Art. 9 Formazione, comunicazione e supporto

La partecipazione agli interventi di formazione predisposti dall'Amministrazione per i lavoratori agili è obbligatoria. Al fine di accompagnare il percorso di introduzione e consolidamento del lavoro agile, nell'ambito delle attività del piano della formazione saranno previste specifiche iniziative formative per il personale che usufruisca di tale modalità di svolgimento della prestazione.

La formazione di cui al punto 1 dovrà perseguire l'obiettivo di addestrare il personale all'utilizzo delle piattaforme di comunicazione e degli altri strumenti previsti per operare in modalità agile nonché di diffondere moduli organizzativi che rafforzino il lavoro in autonomia, l'empowerment, la delega decisionale, la collaborazione e la condivisione delle informazioni.

Art. 10 Potere direttivo, di controllo e disciplinare

La modalità di lavoro in lavoro agile non modifica il potere direttivo e di controllo del Datore di lavoro, che sarà esercitato con modalità analoghe a quelle applicate con riferimento alla prestazione resa presso i locali aziendali.

Il potere di controllo sulla prestazione resa al di fuori dei locali aziendali si espliciterà, di massima, attraverso la verifica dei risultati ottenuti. Tra dipendente in lavoro agile e diretto responsabile saranno condivisi obiettivi puntuali, chiari e misurabili che possano consentire di monitorare i risultati dalla prestazione lavorativa in lavoro agile. Per assicurare il buon andamento delle attività e degli obiettivi, dipendente e responsabile si confronteranno almeno con cadenza mensile/bimensile sullo stato di avanzamento. Restano ferme le ordinarie modalità di valutazione delle prestazioni, secondo il sistema vigente per tutti i dipendenti.

Nello svolgimento della prestazione lavorativa in modalità lavoro agile il comportamento del/della dipendente dovrà essere sempre improntato a principi di correttezza e buona fede e la prestazione dovrà essere svolta sulla base di quanto previsto dai CCNL vigenti e di quanto indicato nel Codice di comportamento.

Le parti si danno atto che, secondo la loro gravità e nel rispetto della disciplina legale e contrattuale vigente, le condotte connesse all'esecuzione della prestazione lavorativa all'esterno dei locali aziendali danno luogo all'applicazione di sanzioni disciplinari, così come individuate nel regolamento disciplinare.

Il mancato rispetto delle disposizioni previste dal presente disciplinare, con particolare riguardo all'Art. 7 "Orario di lavoro e disconnessione", può comportare l'esclusione dal successivo rinnovo dell'accordo individuale e, ove se ne ravvisino i presupposti, l'applicazione delle sanzioni disciplinari previste dal codice disciplinare di condotta del pubblico dipendente.

Art. 11 Privacy

Durante le operazioni di trattamento dei dati ai quali il/la dipendente abbia accesso in esecuzione delle prestazioni lavorative, in considerazione delle mansioni ricoperte, in relazione alle finalità legate all'espletamento delle suddette prestazioni lavorative, gli stessi devono essere trattati nel rispetto della riservatezza e degli altri diritti fondamentali riconosciuti all'interessato dal Regolamento UE 679/2016-GDPR e dal D.Lgs. 196/03 e successive modifiche.

Il trattamento dei dati deve avvenire in osservanza della normativa nazionale vigente, del Disciplinare UE sulla Protezione dei Dati Personali e delle eventuali apposite prescrizioni impartite dall'Amministrazione in qualità di Titolare del Trattamento.

Art. 12 Sicurezza sul lavoro

Al lavoro agile si applicano le disposizioni in materia di tutela della salute e della sicurezza dei lavoratori, in particolare quelle di cui al D.Lgs. n. 81/08 e s.i.m. e della legge 22 maggio 2017, n. 81.

Relativamente alla sicurezza sul lavoro l'Amministrazione:

- garantisce il buon funzionamento degli strumenti tecnologici assegnati;
- consegna, prima dell'avvio della sperimentazione, un documento scritto informativo dei rischi generali e di quelli specifici connessi alla particolare modalità di esecuzione della prestazione.

Il/la dipendente è, a sua volta, tenuto a cooperare all'attuazione delle misure di prevenzione predisposte dall'Amministrazione per fronteggiare i rischi.

Ai sensi dell'art. 23 della L. 81/2017 il lavoratore è tutelato contro gli infortuni sul lavoro e le malattie professionali dipendenti da rischi connessi alla prestazione lavorativa resa all'esterno dei locali aziendali. Il lavoratore è altresì tutelato contro gli infortuni sul lavoro occorsi durante il normale percorso di andata e ritorno dal luogo di abitazione a quello eventualmente diverso prescelto per lo svolgimento della prestazione lavorativa – luogo di lavoro agile - nei limiti e alle condizioni di cui al terzo comma dell'articolo 2 del testo unico delle disposizioni per l'assicurazione obbligatoria contro gli infortuni sul lavoro e le malattie professionali, di cui al decreto del Presidente della Repubblica 30 giugno 1965, n. 1124, e successive modificazioni.

In caso di infortunio durante la prestazione lavorativa, il dipendente deve darne tempestiva comunicazione al proprio responsabile di riferimento e al Servizio Personale Associato per gli adempimenti di legge.

Art. 13 Norma generale

Per tutto quanto non previsto dal presente disciplinare o dall'accordo individuale, per la regolamentazione dei diritti e degli obblighi direttamente pertinenti al rapporto di lavoro, si rinvia alla disciplina contenuta nelle disposizioni legislative, nei contratti collettivi nazionali di lavoro e nei contratti decentrati integrativi nonché a quanto previsto nel Codice di comportamento.

3.2.2. Modello Di Accordo Individuale Per La Prestazione In Lavoro Agile

La/Il sottoscritta/o _____, dipendente del Comune di Lama dei Peligni, Settore/Ufficio di Staff _____, in qualità di _____, a tempo (pieno/parziale) _____

e la/il sottoscritta/o _____ Resp. del Settore/Ufficio di Staff _____

Vista l'istanza del/della lavoratore/trice presentata con nota prot. n. _____ del _____;

Visto il vigente Piano Operativo per il Lavoro Agile (POLA) approvato con deliberazione di Giunta n. _____ del _____ e l'allegato disciplinare;

CONVENGONO QUANTO SEGUE

che il/la dipendente, come meglio sopra identificato/a, è ammesso/a a svolgere la prestazione lavorativa in modalità agile nei termini ed alle condizioni di seguito indicate ed in conformità alle prescrizioni stabilite nel disciplinare sopra richiamato e nel rispetto del D.M. 8 ottobre 2021:

MODALITÀ E I TEMPI DI ESECUZIONE DELLA PRESTAZIONE

- data di avvio prestazione in modalità lavoro agile: _____
- data di fine della prestazione lavoro agile: _____
- giorno/i settimanale/i oppure _____ di svolgimento della prestazione in modalità agile: _____

- ai fini dello svolgimento dell'attività lavorativa in modalità agile da remoto, si prevede l'utilizzo della seguente dotazione strumentale (cellulare, personal computer portatile, ecc.): _____ (dotazione tecnologica di proprietà/nella disponibilità del dipendente e conforme alle specifiche tecniche richieste ovvero dotazione tecnologica fornita dall'Amministrazione); resta inteso che le spese riguardanti i consumi elettrici, quelle di manutenzione delle apparecchiature di proprietà del dipendente, nonché il costo della connessione dati sono a carico del medesimo;

- luoghi di lavoro: _____
- fascia di immediata operatività obbligatoria del dipendente: mattina dalle ore _____ alle _____ e, in caso di giornata con rientro pomeridiano, dalle ore _____ alle _____ e dalle _____ alle _____.

Ai sensi del D.M. 8 ottobre del 2021 art. 1 lettera f) si declinano i seguenti contenuti:

SPECIFICI OBIETTIVI DELLA PRESTAZIONE RESA IN MODALITÀ AGILE

Comune di
Lama dei Peligni

MODALITÀ E I CRITERI DI MISURAZIONE DELLA PRESTAZIONE



MODALITÀ DI RENDICONTAZIONE DELLA PRESTAZIONE

Trattamento giuridico ed economico, disposizioni organizzative, obblighi di riservatezza e di sicurezza sul lavoro:

- 1 - Lo svolgimento della modalità agile della prestazione lavorativa da parte del dipendente non incide sulla natura giuridica del rapporto di lavoro subordinato in atto, che resta regolato dalle norme legislative e dai contratti collettivi nazionali e integrativi.
- 2 - La prestazione lavorativa resa con la modalità agile è integralmente considerata come servizio pari a quello ordinariamente reso presso le sedi abituali ed è utile ai fini della progressione in carriera, del computo dell'anzianità di servizio, nonché dell'applicazione degli istituti relativi al trattamento economico accessorio.
- 3 - La modalità di lavoro agile si svolge senza precisi vincoli di orario, entro i soli limiti di durata massima dell'orario di lavoro giornaliero e settimanale contrattualmente previsti e nel rispetto delle fasce di contattabilità sopra riportate.
- 4 - Il lavoratore deve rispettare il riposo quotidiano e il riposo settimanale come previsti dalla normativa vigente. Ha inoltre il diritto-dovere di astenersi dalla prestazione lavorativa nella fascia di lavoro notturno individuata dalla vigente normativa (dalle ore 22.00 alle ore 6.00).
- 5 - Al lavoratore è riconosciuto il diritto alla disconnessione anche in occasione della pausa pranzo in una fascia oraria a sua scelta. Inoltre, come previsto dalla vigente normativa in materia di salute e sicurezza sui luoghi di lavoro, i lavoratori video-terminalisti sono tenuti ad effettuare una pausa di 15 minuti ogni 120 minuti di lavoro.
- 6 - Il lavoro agile non va effettuato durante le giornate festive e di assenza per ferie, riposo, malattia, infortunio, aspettativa o altro istituto.
- 7 - Per effetto della distribuzione flessibile del tempo di lavoro, nelle giornate di lavoro agile non è riconosciuto il trattamento di trasferta e non sono configurabili prestazioni straordinarie, notturne o festive, protrazioni dell'orario di lavoro aggiuntive né permessi brevi e altri istituti che comportano riduzioni d'orario, fatto salvo quanto previsto dall'art. 7 del disciplinare.
- 8 - Al presente accordo viene alle quali il dipendente è tenuto ad attenersi durante lo svolgimento della propria attività lavorativa in modalità agile.

Data _____

Firma del/la dipendente

Firma del responsabile

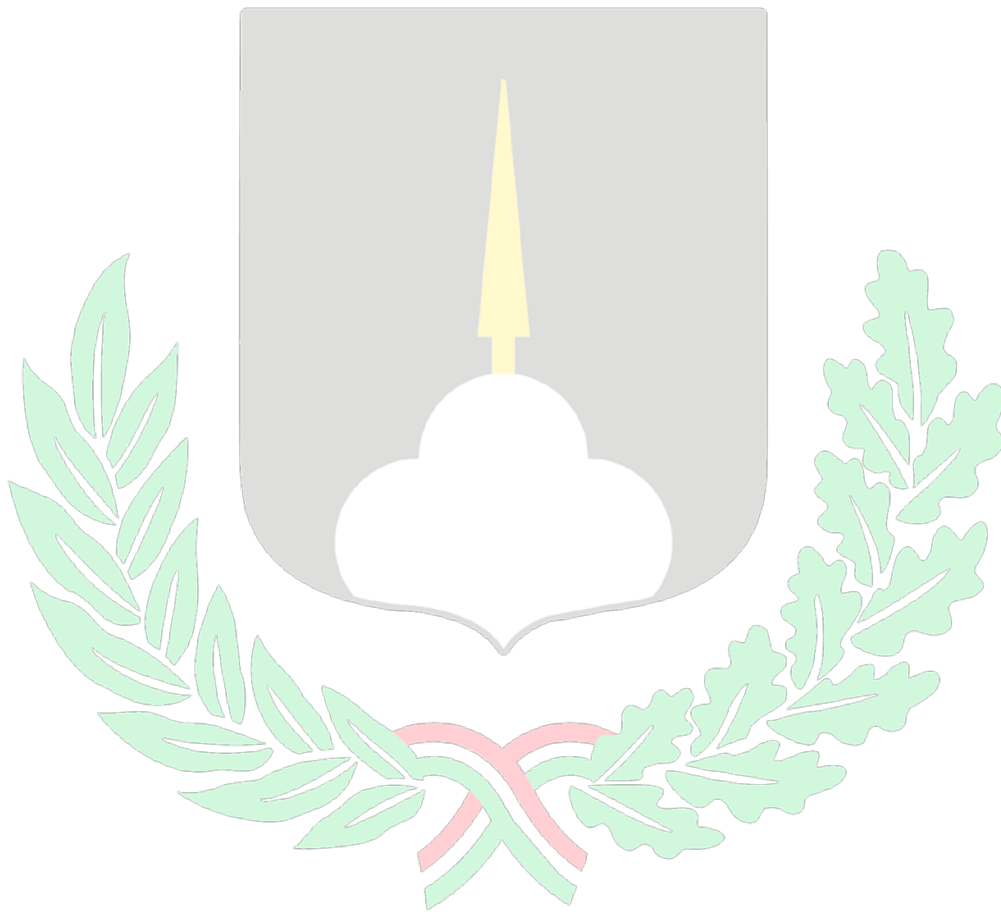
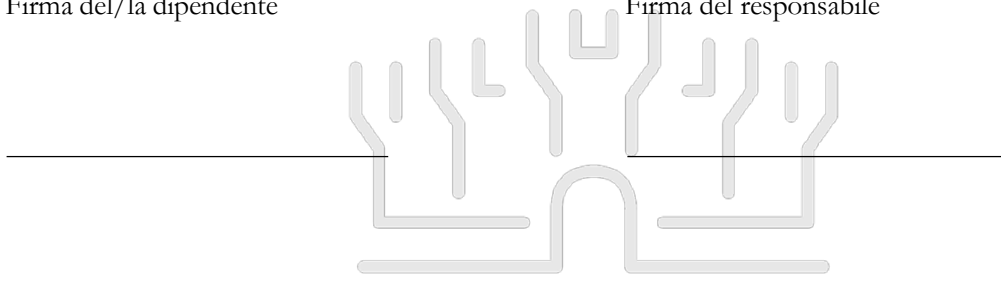

Comune di
Lama dei Peligni

SOTTOSEZIONE 3.3 - PIANO TRIENNALE DEL FABBISOGNO DI PERSONALE

Il piano triennale del fabbisogno si inserisce a valle dell'attività di programmazione complessivamente intesa e, coerentemente ad essa, è finalizzato al miglioramento della qualità dei servizi offerti ai cittadini e alle imprese.

Attraverso la giusta allocazione delle persone e delle relative competenze professionali che servono all'amministrazione si può ottimizzare l'impiego delle risorse pubbliche disponibili e si perseguono al meglio gli obiettivi di valore pubblico e di performance in termini di migliori servizi alla collettività.

La programmazione e la definizione del proprio bisogno di risorse umane, in correlazione con i risultati da raggiungere, in termini di prodotti, servizi, nonché di cambiamento dei modelli organizzativi, permette di distribuire la capacità assunzionale in base alle priorità strategiche.

In relazione, è dunque opportuno che le amministrazioni valutino le proprie azioni sulla base dei seguenti fattori:

- capacità assunzionale calcolata sulla base dei vigenti vincoli di spesa;
- stima del trend delle cessazioni, sulla base ad esempio dei pensionamenti;
- stima dell'evoluzione dei bisogni, in funzione di scelte legate, ad esempio:
 - a) alla digitalizzazione dei processi (riduzione del numero degli addetti e/o individuazione di addetti con competenze diversamente qualificate);
 - b) alle esternalizzazioni/internalizzazioni o potenziamento/dismissione di servizi/attività/funzioni;
 - c) ad altri fattori interni o esterni che richiedono una discontinuità nel profilo delle risorse umane in termini di profili di competenze e/o quantitativi

Inoltre:

- l'art. 2 del D.Lgs. 165/2001 stabilisce che le amministrazioni pubbliche definiscono le linee fondamentali di organizzazione degli uffici;
- l'art. 4 del D.Lgs. 165/2001 statuisce che gli organi di governo esercitano le funzioni di indirizzo politico amministrativo attraverso la definizione di obiettivi, programmi e direttive generali;
- l'art. 6 del D.Lgs. 165/2001 prevede che le amministrazioni pubbliche adottano il piano triennale dei fabbisogni di personale, in coerenza con la pianificazione pluriennale delle attività e della performance, nonché con le linee di indirizzo emanate dal Dipartimento della Funzione Pubblica. Qualora siano individuate eccedenze di personale, si applica l'articolo 33, del D.Lgs. 165/2001. Nell'ambito del piano, le amministrazioni pubbliche curano l'ottimale distribuzione delle risorse umane attraverso la coordinata attuazione dei processi di mobilità e di reclutamento del personale. Il piano triennale indica le risorse finanziarie destinate all'attuazione del piano, nei limiti delle risorse quantificate sulla base della spesa per il

personale in servizio e di quelle connesse alle facoltà assunzionali previste a legislazione vigente;

- l'art. 89 del D.Lgs. 267/2000 dispone che gli enti locali provvedono alla determinazione delle proprie dotazioni organiche, nonché all'organizzazione e gestione del personale nell'ambito della propria autonomia normativa ed organizzativa, con i soli limiti derivanti dalle proprie capacità di bilancio e dalle esigenze di esercizio delle funzioni, dei servizi e dei compiti loro attribuiti;

- l'art. 33 del D.Lgs. 165/2001 dispone: “1. Le pubbliche amministrazioni che hanno situazioni di soprannumero o rilevano comunque eccedenze di personale, in relazione alle esigenze funzionali o alla situazione finanziaria, anche in sede di ricognizione annuale prevista dall'articolo 6, comma 1, terzo e quarto periodo, sono tenute ad osservare le procedure previste dal presente articolo dandone immediata comunicazione al Dipartimento della funzione pubblica. 2. Le amministrazioni pubbliche che non adempiono alla ricognizione annuale di cui al comma 1 non possono effettuare assunzioni o instaurare rapporti di lavoro con qualunque tipologia di contratto pena la nullità degli atti posti in essere. 3. La mancata attivazione delle procedure di cui al presente articolo da parte del dirigente responsabile è valutabile ai fini della responsabilità disciplinare.”;

- con Decreto 8/05/2018, il Ministro per la semplificazione e la pubblica amministrazione ha definito le “Linee di indirizzo per la predisposizione dei piani dei fabbisogni di personale da parte delle amministrazioni pubbliche”, pubblicate sulla Gazzetta Ufficiale del 27 luglio 2018;

- le linee guida (...) definiscono una metodologia operativa di orientamento che le amministrazioni adatteranno, in sede applicativa, al contesto ordinamentale delineato dalla disciplina di settore. Gli enti territoriali opereranno, altresì, nell'ambito dell'autonomia organizzativa ad essi riconosciuta dalle fonti normative, nel rispetto dei vincoli di finanza pubblica riservando agli enti locali una propria autonomia nella definizione dei Piani;

- le linee guida, quindi, lasciando ampio spazio agli enti locali, e individuando per tutte le pubbliche amministrazioni una dotazione organica pari ad una “spesa potenziale massima” affermano: “per le regioni e gli enti territoriali, sottoposti a tetti di spesa del personale, l'indicatore di spesa potenziale massima (della dotazione organica) resta quello previsto dalla normativa vigente”.

Si riporta di seguito una tabella nella quale, oltre alla consistenza in termini quantitativi del personale è effettuata una descrizione del personale in servizio suddiviso in relazione ai profili professionali presenti.

Comune di
Lama dei Peligni

3.3.1 RAPPRESENTAZIONE DELLA CONSISTENZA DEL PERSONALE IN SERVIZIO
AL 31.12.2022

	PROFILI	AREA	POSTI		POSTI		POSTI		NOTE
			PREVISTI		COPERTI		VACANTI		
			FT	PT	FT	PT	FT	PT	
AREA TECNICA	Istruttore direttivo tecnico	Area dei Funzionari	1		1				36 ORE
	Istruttore direttivo tecnico	Area dei Funzionari		1		1			18 ORE PNRR
	Istruttore tecnico	Area degli Istruttori	1				1		
	Esecutore tecnico	Area degli Operatori esperti	1				1		
AREA CONTABILE	Istruttore direttivo Contabile	Area dei Funzionari	1			1	1		30 ORE 110 TUEL
	Istruttore amm.vo contabile	Area degli Istruttori		1				1	
AREA AMMINISTRATIVA	Istruttore amm.vo	Area degli Istruttori	1		1				36 ORE
	Istruttore amm.vo	Area degli Istruttori		1				1	18 ore di cui 12 convezione 6 ore 557
AREA VIGILANZA	Istruttore di Vigilanza	Area degli Istruttori		1		1		1	12 ore 557
TOTALE			5	4	2	3	3	3	

3.3.2. CONTENIMENTO DELLA SPESA DI PERSONALE

Normativa

<p>Art. 1, comma 557, 557-bis e 557-quater, della Legge 27 dicembre 2006, n. 296</p>	<p>Ai fini del concorso delle autonomie regionali e locali al rispetto degli obiettivi di finanza pubblica, gli enti sottoposti al patto di stabilità interno assicurano la riduzione delle spese di personale, al lordo degli oneri riflessi a carico delle amministrazioni e dell'IRAP, con esclusione degli oneri relativi ai rinnovi contrattuali, garantendo il contenimento della dinamica retributiva e occupazionale, con azioni da modulare nell'ambito della propria autonomia e rivolte, in termini di principio, ai seguenti ambiti prioritari di intervento:</p> <ul style="list-style-type: none">a) lettera abrogata;b) razionalizzazione e snellimento delle strutture burocratico-amministrative, anche attraverso accorpamenti di uffici con l'obiettivo di ridurre l'incidenza percentuale delle posizioni dirigenziali in organici;c) contenimento delle dinamiche di crescita della contrattazione integrativa, tenuto anche conto delle corrispondenti disposizioni dettate per le amministrazioni statali. <p>Ai fini dell'applicazione del comma 557, a decorrere dall'anno 2014 gli enti assicurano, nell'ambito della programmazione triennale dei fabbisogni di personale, il contenimento delle spese di personale con riferimento al valore medio del triennio precedente alla data di entrata in vigore della presente disposizione.</p>
--	--

Situazione dell'ente

L'art. 16 del Decreto Legge 24 giugno 2016, n. 113 ha abrogato la lettera a) all'art. 1 comma 557 della legge 27 dicembre 2006, n. 296, ossia l'obbligo di riduzione della percentuale tra le spese di personale e le spese correnti;

Il valore medio di riferimento del triennio 2011/2013 per il Comune di Lama dei Peligni da rispettare ai sensi dell'art. 1, comma 557-quater, della L. 296/2006, introdotto dall'art. 3 del D.L. 90/2014, è pari a € 1.437.994,46. Il Comune, come da allegato (Allegato 5) prospetto riepilogativo elaborato dal servizio finanziario, rispetta suddetto limite che costituisce la spesa potenziale massima in termini finanziari per la dotazione organica complessiva dell'Ente, rispetto alla quale per l'anno 2023 c'è una riduzione

Comune di
Lama dei Peligni

3.3.3. CAPACITÀ ASSUNZIONALI

Normativa

- Art. 33, comma 2 del cosiddetto “Decreto Crescita”, Decreto Legge 30 aprile 2019, n. 34, convertito con modificazioni dalla legge 28 giugno 2019, n. 58, come modificato dal comma 853, art. 1 della legge 27 dicembre 2019, n. 160 e dalla legge 28 febbraio 2020, n. 8, di conversione del decreto legge 30 dicembre 2019, n. 162 (c.d. Milleproroghe), ha introdotto significative novità al regime delle assunzioni negli enti locali, il cui testo definitivo viene di seguito riportato:

“2. “A decorrere dalla data individuata dal decreto di cui al presente comma, anche per le finalità di cui al comma 1, i comuni possono procedere ad assunzioni di personale a tempo indeterminato in coerenza con i piani triennali dei fabbisogni di personale e fermo restando il rispetto pluriennale dell’equilibrio di bilancio asseverato dall’organo di revisione, sino ad una spesa complessiva per tutto il personale dipendente, al lordo degli oneri riflessi a carico dell’amministrazione, non superiore al valore soglia definito come percentuale, differenziata per fascia demografica, della media delle entrate correnti relative agli ultimi tre rendiconti approvati, considerate al netto del fondo crediti dubbia esigibilità stanziato in bilancio di previsione. Con decreto del Ministro della pubblica amministrazione, di concerto con il Ministro dell’economia e delle finanze e il Ministro dell’interno, previa intesa in sede di Conferenza Stato-città ed autonomie locali, entro sessanta giorni dalla data di entrata in vigore del presente decreto sono individuate le fasce demografiche, i relativi valori soglia prossimi al valore medio per fascia demografica e le relative percentuali massime annuali di incremento del personale in servizio per i comuni che si collocano al di sotto del valore soglia prossimo al valore medio, nonché un valore soglia superiore cui convergono i comuni con una spesa di personale eccedente la predetta soglia superiore. I comuni che registrano un rapporto compreso tra i due predetti valori soglia non possono incrementare il valore del predetto rapporto rispetto a quello corrispondente registrato nell’ultimo rendiconto della gestione approvato. I comuni con popolazione fino a 5.000 abitanti che si collocano al di sotto del valore soglia di cui al primo periodo, che fanno parte delle ‘unioni dei comuni’ ai sensi dell’articolo 32 del testo unico di cui al decreto legislativo 18 agosto 2000, n. 267, al solo fine di consentire l’assunzione di almeno una unità possono incrementare la spesa di personale a tempo indeterminato oltre la predetta soglia di un valore non superiore a quello stabilito con decreto di cui al secondo periodo, collocando tali unità in comando presso le corrispondenti unioni con oneri a carico delle medesime, in deroga alle vigenti disposizioni in materia di contenimento della spesa di personale. I predetti parametri possono essere aggiornati con le modalità di cui al secondo periodo ogni cinque anni. I comuni in cui il rapporto fra la spesa di personale, al lordo degli oneri riflessi a carico dell’amministrazione, e la media delle predette entrate correnti relative agli ultimi tre rendiconti approvati risulta superiore al valore soglia superiore adottano un percorso di graduale riduzione annuale del suddetto rapporto fino al conseguimento nell’anno 2025 del predetto valore soglia anche applicando un turn over inferiore al 100 per cento. (...omissis...)”;

- Decreto Ministeriale 17 marzo 2020 “Misure per la definizione delle capacità assunzionali di personale a tempo indeterminato dei comuni”, pubblicato sulla Gazzetta Ufficiale Serie Generale n. 108 del 27 aprile 2020, finalizzato, in attuazione delle disposizioni di cui all’art. 33, comma 2, del Decreto Legge 30 aprile 2019, n. 34, ha individuato i valori soglia, differenziati per fascia demografica, del rapporto tra spesa

complessiva per tutto il personale, al lordo degli oneri riflessi a carico dell'amministrazione, e la media delle entrate correnti relative agli ultimi tre rendiconti approvati, considerate al netto del fondo crediti di dubbia esigibilità stanziato in bilancio di previsione, nonché ad individuare le percentuali massime annuali di incremento della spesa di personale a tempo indeterminato per i comuni che si collocano al di sotto dei predetti valori soglia;

- Circolare ministeriale sul D.M. attuativo dell'art. 33, comma 2, del Decreto Legge n. 34/2019 in materia di assunzioni di personale, fornisce indicazioni anche sulle modalità di calcolo del rapporto tra spese di personale / entrate correnti;

- art. 3, comma 5 del Decreto Legge 24 giugno 2014, n. 90;

- D.L. 80 del 09 giugno 2021 "Misure urgenti per il rafforzamento della capacità amministrativa delle pubbliche amministrazioni funzionali all'attuazione del Piano nazionale di ripresa e resilienza (PNRR) e per l'efficienza della giustizia.

Rilevata la non più applicabilità dell'art. 1, comma 424, della legge 190/2014 e dell'art. 5, del D.L. 78/2015, relativi al riassorbimento dei dipendenti in soprannumero degli enti di area vasta;

VERIFICA SITUAZIONE DELL'ENTE

L'Ente può procedere ad effettuare assunzioni nel rispetto dei parametri individuati dal Decreto 17 marzo 2020 della Presidenza del consiglio dei ministri "Misure per la definizione delle capacità assunzionali di personale a tempo indeterminato dei comuni.

L'art. 1 del D.M. 17 marzo 2020 ai fini dell'attuazione dell'art. 33, comma 2, del Decreto Legge n. 34 del 2019 è volto ad individuare i valori soglia di riferimento per gli enti, sulla base del calcolo del rapporto tra la spesa complessiva per tutto il personale, al lordo degli oneri riflessi a carico dell'amministrazione, e la media delle entrate correnti relative agli ultimi tre rendiconti approvati, considerate al netto del fondo crediti di dubbia esigibilità stanziato in bilancio di previsione.

Ai fini del calcolo del suddetto rapporto, il D.M. prevede espressamente che:

a) per spesa del personale si intendono gli impegni di competenza per spesa complessiva per tutto il personale dipendente a tempo indeterminato e determinato, per i rapporti di collaborazione coordinata e continuativa, per la somministrazione di lavoro, per il personale di cui all'art. 110 del decreto legislativo 18 agosto 2000, n. 267, nonché per tutti i soggetti a vario titolo utilizzati, senza estinzione del rapporto di pubblico impiego, in strutture e organismi variamente denominati partecipati o comunque facenti capo all'ente, al lordo degli oneri riflessi ed al netto dell'IRAP, come rilevati nell'ultimo rendiconto della gestione approvato;

b) entrate correnti: media degli accertamenti di competenza riferiti alle entrate correnti relative agli ultimi tre rendiconti approvati, considerate al netto del fondo crediti di dubbia esigibilità stanziato nel bilancio di previsione relativo all'ultima annualità considerata.

Visto il prospetto di calcolo del valore medio delle entrate correnti ultimo triennio 2018/2019/2020, al netto del fondo crediti dubbia esigibilità stanziato sul bilancio di previsione relativo all'ultima annualità considerata.

Verificato che, per questo comune, il rapporto calcolato è il seguente:

Spese di personale 2021 (€ 192.331,40) / Media entrate al netto FCDE (€ 1.046.630,49) = 18,38 %

LA FASCIA DEMOGRAFICA E LA VERIFICA DEL VALORE SOGLIA DI MASSIMA SPESA DI PERSONALE DI PERTINENZA DELL'ENTE; L'INDICE DI VIRTUOSITA'.

L'art. 3 del D.M. 17 marzo 2020 prevede che, ai fini dell'attuazione dell'art. 33, comma 2, del Decreto Legge n. 34 del 2019, i comuni sono suddivisi nelle seguenti fasce demografiche:

- a) comuni con meno di 1.000 abitanti
- b) comuni da 1.000 a 1.999 abitanti
- c) comuni da 2.000 a 2.999 abitanti
- d) comuni da 3.000 a 4.999 abitanti
- e) comuni da 5.000 a 9.999 abitanti
- f) comuni da 10.000 a 59.999 abitanti
- g) comuni da 60.000 a 249.999 abitanti
- h) comuni da 250.000 a 1.499.999 abitanti
- i) comuni con 1.500.000 di abitanti e oltre.

Questo Ente si trova nella fascia demografica di cui alla lettera b), avendo n. 1.088 abitanti al 31.12.2022.

Gli articoli 4, 5 e 6 del D.M. 17 marzo 2020, ai fini dell'attuazione dell'art. 33, comma 2, del Decreto Legge n. 34 del 2019, individuano, nelle Tabelle 1, 2, 3:

- I valori soglia per fascia demografica del rapporto della spesa del personale dei comuni rispetto alle entrate correnti;
- I valori calmierati, ossia le percentuali massime annuali di incremento del personale in servizio, applicabili in sede di prima applicazione e fino al 31 dicembre 2024;
- I valori soglia di rientro della maggiore spesa del personale.

FASCIA demografica	POPOLAZIONE	Valori soglia Tabella 1 DM 17 marzo 2020	Valori calmierati Tabella 2 DM 17 marzo 2020	Valori soglia Tabella 3 DM 17 marzo 2020
a	0-999	29,50%	23,00%	33,50%

b	1000-1999	28,60%	23,00%	32,60%
c	2000-2999	27,60%	20,00%	31,60%
d	3000-4999	27,20%	19,00%	31,20%
e	5000-9999	26,90%	25,00%	30,90%
f	10000-59999	27,00%	9,00%	31,00%
g	60000-249999	27,60%	7,00%	31,60%
h	250000-1499999	28,80%	3,00%	32,80%
i	1500000>	25,30%	1,50%	29,30%

Sulla base della normativa vigente, i Comuni possono collocarsi nelle seguenti casistiche:

FASCIA 1. Comuni virtuosi

I comuni che si collocano al di sotto del valore soglia di cui alla tabella 1, possono incrementare la spesa di personale registrata nell'ultimo rendiconto approvato, per assunzioni di personale a tempo indeterminato, in coerenza con i piani triennali dei fabbisogni di personale e fermo restando il rispetto pluriennale dell'equilibrio di bilancio asseverato dall'organo di revisione, sino ad una spesa complessiva rapportata alle entrate correnti, secondo le definizioni dell'art. 2 del DM, non superiore al valore soglia individuato dalla Tabella 1 di ciascuna fascia demografica.

FASCIA 2. Fascia intermedia.

I comuni in cui il rapporto fra spesa del personale e le entrate correnti, secondo le definizioni dell'art. 2, risulta compreso fra i valori soglia per fascia demografica individuati dalla Tabella 1 e dalla Tabella 3 del DM, non possono incrementare il valore del predetto rapporto rispetto a quello corrispondente registrato nell'ultimo rendiconto della gestione approvato.

FASCIA 3. Fascia di rientro obbligatorio.

Ai sensi dell'art. 6 del DM, i comuni in cui il rapporto fra spesa del personale e le entrate correnti risulta superiore al valore soglia per fascia demografica individuato dalla Tabella 3 adottano un percorso di graduale riduzione annuale del suddetto rapporto fino al conseguimento nell'anno 2025 del predetto valore soglia anche applicando un turn over inferiore al 100 per cento. A decorrere dal 2025, i comuni in cui il rapporto fra spesa del personale e le entrate correnti, secondo le definizioni dell'art. 2, risulta superiore al valore soglia per fascia demografica individuato dalla Tabella 3 del presente comma, applicano un turn over pari al 30 per cento fino al conseguimento del predetto valore soglia.

Questo ente, trovandosi nella fascia demografica di cui alla lettera E e avendo registrato un rapporto tra

spesa di personale e media delle entrate correnti pari al 22,15 %, si colloca nella prima fascia poiché il suddetto rapporto si colloca al di sotto del valore soglia di cui alla tabella 1.

Il Comune può pertanto incrementare la spesa di personale per nuove assunzioni a tempo indeterminato fino alla soglia massima prevista dalla tabella 1 del DM 17 marzo 2020 per la propria fascia demografica di appartenenza ma SOLO ENTRO il valore calmierato di cui alla tabella 2 del DM, come previsto dall'art. 5 del DM stesso. Le maggiori assunzioni consentite NON rilevano ai fini del rispetto dell'aggregato delle spese di personale in valore assoluto dell'art. 1, comma 557 della L. 296/2006. L'ente deve inoltre continuare a rispettare rigorosamente il contenimento della spesa di personale di cui all'art. 1 comma 557 o 562 della Legge 296/2006, con le medesime regole di sempre, ma le maggiori assunzioni consentite NON rilevano ai fini del rispetto di tale limitazione.

IL CALCOLO DELL'INCREMENTO.

INCREMENTO TEORICO DISPONIBILE.

Lo spazio finanziario teorico disponibile per nuove assunzioni, cioè fino al raggiungimento della soglia massima del DM Tabella 1, sulla base del rapporto registrato tra spesa di personale / entrate correnti, è il seguente:

Calcolo del limite di spesa per assunzioni relativo all'anno		ANNO	VALORE	FASCIA
	Popolazione al 31 dicembre	2023	1.086	a
		ANNO	VALORE	
		2022		
Spesa di personale da ultimo rendiconto di gestione approvato (v. foglio "Spese di personale-Dettaglio")		2022	(a) 170.239,25 € (l)	
Spesa di personale da rendiconto di gestione 2018			(a1) 282.767,97 €	
Entrate correnti da rendiconti di gestione dell'ultimo triennio (al netto di eventuali entrate relative alle eccezioni 1 e 2 del foglio "Spese di personale-Dettaglio")		2020	1.035.052,88 €	
		2021	1.129.303,68 €	
		2022	1.102.506,63 €	
Media aritmetica degli accertamenti di competenza delle entrate correnti dell'ultimo triennio			1.088.954,40 €	
Importo Fondo crediti di dubbia esigibilità (FCDE) stanziato nel bilancio di previsione dell'esercizio		2022	53.656,56 €	
Media aritmetica delle entrate correnti del triennio al netto del FCDE			(b) 1.035.297,84 €	
Rapporto effettivo tra spesa di personale e entrate correnti nette (a) / (b)			(c)	16,44%
Valore soglia del rapporto tra spesa di personale ed entrate correnti come da Tabella 1 DM			(d)	29,50%
Valore soglia massimo del rapporto tra spesa di personale ed entrate correnti come da Tabella 3 DM			(e)	32,60%

COLLOCAZIONE DELL'ENTE SULLA BASE DEI DATI FINANZIARI

ENTE VIRTUOSO

ENTE VIRTUOSO				
Incremento teorico massimo della spesa per assunzioni a tempo indeterminato - (SE (c) < o = (d))		(f)	135.173,61 €	
Sommatoria tra spesa da ultimo rendiconto approvato e incremento da Tabella 1		(f1)	305.412,86 €	
Percentuale massima di incremento spesa di personale da Tabella 2 DM nel periodo 2020-2024	2023	(h)		33,00%
Incremento annuo della spesa di personale in sede di prima applicazione Tabella 2 (2020-2024) - (a1) * (h)		(i)	93.313,43 €	
Resti assunzionali disponibili (art. 5, c. 2) (v. foglio "Resti assunzionali")		(l)	0,00 €	
Migliore alternativa tra (i) e (l) in presenza di resti assunzionali (Parere RGS)		(m)	93.313,43 €	
Tetto di spesa comprensivo del più alto tra incremento da Tab. 2 e resti assunzionali - (a1) + (m)		(m1)	376.081,40 €	
Confronto con il limite di incremento da Tabella 1 DM (Parere RGS) - (m1) < (f)		(n)	305.412,86 €	
Limite di spesa per il personale da applicare nell'anno	2023	(o)	305.412,86 €	

L'ente inoltre non si trova in condizioni strutturalmente deficitarie (allegato 6), ai sensi dell'art.243 del D.Lgs.18/8/2000,n.267, pertanto non è soggetto ai controlli centrali sulle dotazioni organiche e sulle assunzioni di personale

L'amministrazione, sulla base delle segnalazioni fatte dai responsabili dei servizi su carenze di personale relativamente ai propri servizi intende procedere ad effettuare le seguenti assunzioni per l'anno 2023:

N. 1 Funzionario Amministrativo/Contabile – Area dei Funzionari e dell'Elevata Qualificazione: Tempo Full Time

N. 1 Assistente in attività tecnico progettuali – Area dei Funzionari - PNRR (l'operazione non avrà conseguenze sul bilancio): Tempo Per Time;

N.1 Istruttore amministrativo – Area degli Istruttori in convenzione con altro Ente: Tempo Part Time;

N.1 1 Istruttore amministrativo – Area degli Istruttori in convenzione Polizia Municipale in convenzione con altro Ente: Tempo Part Time;

N.1 Operaio Specializzato – Area degli Operatori Esperti: Tempo Full Time.

RESTI ASSUNZIONALI QUINQUENNIO 2015 – 2019 EVENTUALE QUOTA TURN OVER RIMASTA INUTILIZZATA

L'art. 5, comma 2 del DM 17 marzo 2020 consente ai comuni, per il periodo 2020-2024, di utilizzare le facoltà assunzionali residue dei cinque anni antecedenti al 2020, in deroga agli incrementi percentuali individuati dalla Tabella 2 del suddetto DM, fermo restando il limite di cui alla Tabella 1 di ciascuna fascia demografica, i piani triennali dei fabbisogni di personale e il rispetto pluriennale dell'equilibrio di bilancio asseverato dall'organo di revisione.

ASSUNZIONI A TEMPO INDETERMINATO E DETERMINATO ANNI 2024 E 2025.

Non si prevedono nuove assunzioni nel corso del 2024 e nel corso del 2025 qualora si realizzino le coperture previste al punto precedente.

Per l'anno 2023 non si prevedono cessazioni da lavoro per pensionamento.

Premesso quanto sopra, si individuano di seguito le scelte qualitative e quantitative di copertura dei fabbisogni (con riferimento ai contingenti e ai profili), attraverso il ricorso a:

- soluzioni interne all'amministrazione;
- mobilità interna tra settori/aree/dipartimenti;
- meccanismi di progressione di carriera interni;
- riqualificazione funzionale (tramite formazione e/o percorsi di affiancamento);
- job enlargement attraverso la riscrittura dei profili professionali;

- soluzioni esterne all'amministrazione;
- mobilità esterna in/out o altre forme di assegnazione temporanea di personale tra PPAA
- (comandi e distacchi) e con il mondo privato (convenzioni);
- ricorso a forme flessibili di lavoro;
- concorsi;
- stabilizzazioni.

Soluzioni interne all'amministrazione		
2023		
2024		
2025		
Mobilità interna tra settori/aree/dipartimenti		
2023		
2024		
2025		

Comune di
Lama dei Peligni

Meccanismi di progressione di carriera interni		
2023		
2024		
2025		
Riqualificazione funzionale (tramite formazione e/o percorsi di affiancamento)		
2023		
2024		
2025		
Job enlargement attraverso la riscrittura dei profili professionali		
2023		
2024		
2025		
Soluzioni esterne all'amministrazione		
2023		
2024		
2025		
Mobilità esterna in/out o altre forme di assegnazione temporanea di personale tra PPAA (comandi e distacchi) e con il mondo privato (convenzioni)		
2023	1 2	Area degli Istruttori – Settore Amministrativo Area degli Istruttori – Polizia Municipale
2024	1	Area degli Istruttori – Polizia Municipale
2025		
Ricorso a forme flessibili di lavoro		

2023		
2024		
2025		
Concorsi		
2023	1	Area dei Funzionari - Settore Amministrativo Contabile;
	1	Area dei Funzionari - Assistente in attività tecnico progettuali PNRR
2024		
2025		
Stabilizzazioni		
2023		
2024		
2025		

Per quanto riguarda i posti che sono previsti in dotazione organica e attualmente ricoperti, che si rendessero vacanti successivamente all'approvazione del presente provvedimento, si renderà necessario aggiornare la presente sezione del PIAO.

Sezione 3.3.4. Formazione Del Personale

Per quanto attiene alla formazione del personale in parte è fornita da soggetti esterni che vengono individuati dal personale in accordo con il responsabile del servizio in base a quelle che sono le esigenze formative che si rendono necessarie, per quanto attiene alla formazione obbligatoria, come ad esempio in materia di anticorruzione, privacy e sicurezza sul lavoro è organizzata dall'Ufficio di Segreteria Comunale.

Comune di
Lama dei Peligni