

# Comune di PIATTO

Provincia di Biella

## PIANO INTEGRATO DI ATTIVITA' E ORGANIZZAZIONE

**2023 – 2025**

*(art. 6, commi da 1 a 4 del decreto-legge 9 giugno 2021 n. 80, convertito, con modificazioni,  
in legge 6 agosto 2021, n. 113)*

# Premessa

L'articolo 6 del decreto-legge 9 giugno 2021 n. 80, convertito con modificazioni dalla legge 6 agosto 2021 n.113, ha previsto che le pubbliche amministrazioni con più di cinquanta dipendenti, con esclusione delle scuole di ogni ordine e grado e delle istituzioni educative, adottino, entro il 31 gennaio di ogni anno, il Piano integrato di attività e organizzazione (di seguito PIAO).

Per l'anno 2023 la Legge 29 dicembre 2022 n. 197, prevede il differimento del termine di approvazione del bilancio di previsione 2023-2025 al 30.04.2023. Conseguenzialmente l'approvazione del PIAO 2023-2025 è differita al 30.05.2023. Infatti l'articolo 8 comma 2 del DM 132/2022 prevede: *“In ogni caso di differimento del termine previsto a legislazione vigente per l'approvazione dei bilanci di previsione, il termine di cui all'articolo 7, comma 1 del presente decreto, è differito di trenta giorni successivi a quello di approvazione dei bilanci”*.

Il Piano ha l'obiettivo di assorbire, razionalizzandone la disciplina in un'ottica di massima semplificazione, molti degli atti di pianificazione cui sono tenute le amministrazioni.

Il PIAO ha inoltre i seguenti fini:

- consente un maggior coordinamento dell'attività programmatica delle pubbliche amministrazioni;
- assicura una migliore qualità e trasparenza dell'attività amministrativa e dei servizi ai cittadini e alle imprese.
- riconduce gli obiettivi, le azioni e le attività dell'Ente alle finalità istituzionali e alla “mission” pubblica complessiva di soddisfacimento dei bisogni della collettività e dei territori.

Si tratta quindi di uno strumento dotato, da un lato, di rilevante valenza strategica e, dall'altro, di un forte valore comunicativo, attraverso il quale l'Ente pubblico comunica alla collettività gli obiettivi e le azioni mediante le quali vengono esercitate le funzioni pubbliche e i risultati che si vogliono ottenere rispetto alle esigenze di valore pubblico da soddisfare.

Il Piano ha durata triennale, è aggiornato annualmente.

Il PIAO sostituisce, quindi, alcuni altri strumenti di programmazione, in particolare:

- il Piano della Performance, poiché definisce gli obiettivi programmatici e strategici della performance, stabilendo il collegamento tra performance individuale e risultati della performance organizzativa;
- il Piano Organizzativo del Lavoro Agile (POLA) e il Piano della Formazione, poiché definisce la strategia di gestione del capitale umano e dello sviluppo organizzativo;
- il Piano Triennale del Fabbisogno del Personale, poiché definisce gli strumenti e gli obiettivi del reclutamento di nuove risorse e la valorizzazione delle risorse interne;
- il Piano Triennale della Prevenzione della Corruzione e della Trasparenza (PTPCT).

Il principio che guida la definizione del PIAO risponde alla volontà di superare la molteplicità degli strumenti di programmazione introdotti in diverse fasi dell'evoluzione normativa e di creare un piano unico di governance. In quest'ottica, il Piano Integrato di Attività e Organizzazione rappresenta una sorta di "testo unico" della programmazione. In un'ottica di transizione dall'attuale sistema di programmazione al PIAO, il compito principale che questa Amministrazione si è posta è quello di fornire in modo organico una visione d'insieme sui principali strumenti di programmazione operativa già adottati o in corso di adozione, al fine di coordinare le diverse azioni contenute nei singoli documenti.

Nella sua redazione, oltre alle Linee Guida per la compilazione del Piano Integrato di Attività e Organizzazione (PIAO) pubblicate dal Dipartimento della Funzione Pubblica, è stata quindi tenuta in considerazione anche la normativa precedente e non ancora abrogata riguardante la programmazione degli Enti Pubblici.

Nello specifico, è stato rispettato il quadro normativo di riferimento, ovvero:

- per quanto concerne la Performance, il decreto legislativo n. 150/2009 e s.m.i, la L.R. n. 22/2010 e s.m.i. e le Linee Guida emanate dal Dipartimento della Funzione Pubblica;
- riguardo ai Rischi corruttivi ed alla trasparenza, il Piano nazionale anticorruzione (PNA) e gli atti di regolazione generali adottati dall'ANAC ai sensi della legge n. 190 del 2012, il decreto legislativo n. 33 del 2013;
- in materia di Organizzazione del lavoro agile, Linee Guida emanate dal Dipartimento della Funzione Pubblica, il CCNL Enti locali 2019-2021 sottoscritto il 16/11/2022 e tutte le ulteriori specifiche normative di riferimento delle altre materie relative al Piano delle azioni positive, al Piano triennale dei fabbisogni di personale ed alla Formazione.

Il presente documento è stato dunque predisposto in ottemperanza a quanto previsto dalla normativa sopra riportata.

Per gli Enti con meno di 50 dipendenti sono previste modalità semplificate.

Essendo pertanto la dotazione organica del Comune di Piatto inferiore a cinquanta dipendenti, si è fatta applicazione delle disposizioni in modalità semplificate, in materia di struttura organizzativa, organizzazione del lavoro agile, piano triennale dei fabbisogni di personale, mappatura dei processi delle aree a rischio corruttivo.

# Struttura del Piano

Il Piano integrato di attività e Organizzazione è diviso nelle seguenti Sezioni:

|           |                                                                                                                                                                                                                                                                                                                                       |
|-----------|---------------------------------------------------------------------------------------------------------------------------------------------------------------------------------------------------------------------------------------------------------------------------------------------------------------------------------------|
| SEZIONE 1 | SCHEMA ANAGRAFICA                                                                                                                                                                                                                                                                                                                     |
| SEZIONE 2 | VALORE PUBBLICO, PERFORMANCE<br>E ANTICORRUZIONE<br>PARTE PRIMA – VALORE PUBBLICO<br>PARTE SECONDA – ANTICORRUZIONE E<br>TRASPARENZA<br>FASE 1 – ANALISI DEL CONTESTO<br>FASE 2 – INDIVIDUAZIONE DEL RISCHIO PER<br>PROCESSO<br>FASE 3 – TRATTAMENTO DEL RISCHIO<br>PARTE TERZA – PIANO AZIONI POSITIVE<br>PARTE QUARTA – PERFORMANCE |
| SEZIONE 3 | ORGANIZZAZIONE E CAPITALE<br>UMANO<br>PARTE PRIMA – ORGANIGRAMMA<br>PARTE SECONDA – ORGANIZZAZIONE DEL LAVORO<br>AGILE<br>PARTE TERZA – FABBISOGNO TRIENNALE DEL<br>PERSONALE                                                                                                                                                         |
| SEZIONE 4 | MONITORAGGIO                                                                                                                                                                                                                                                                                                                          |

**PIAO – SEZIONE 1  
SCHEMA ANAGRAFICA**

|                                       |                                                                                                                                                              |
|---------------------------------------|--------------------------------------------------------------------------------------------------------------------------------------------------------------|
| Denominazione Ente                    | Comune di Piatto                                                                                                                                             |
| Indirizzo                             | Fraz. Fretta 1 – C.A.P. 13844 Paitto                                                                                                                         |
| P.Iva/CF                              | 00373420025                                                                                                                                                  |
| Sindaco                               | Giacomini Enzo                                                                                                                                               |
| Numero dipendenti al 31 dicembre 2022 | 3                                                                                                                                                            |
| Numero abitanti al 31 dicembre 2022   | 470                                                                                                                                                          |
| Telefono                              | 015883998                                                                                                                                                    |
| Indirizzo mail/PEC                    | <a href="mailto:piatto@ptb.provincia.biella.it">piatto@ptb.provincia.biella.it</a><br><a href="mailto:piatto@pec.ptbiellese.it">piatto@pec.ptbiellese.it</a> |
| Sito internet                         | <a href="https://www.comune.piatto.bi.it/">https://www.comune.piatto.bi.it/</a>                                                                              |
| Codice Univoco                        | UFQDWT                                                                                                                                                       |
| Iban                                  | IT14J0608510316000007000019                                                                                                                                  |

|  |
|--|
|  |
|--|

## **PIAO – SEZIONE 2 VALORE PUBBLICO, PERFORMANCE E ANTICORRUZIONE**

### **PARTE PRIMA – VALORE PUBBLICO**

La missione istituzionale della Pubblica Amministrazione è la creazione di Valore Pubblico a favore dei propri utenti, stakeholders e cittadini. Un ente crea Valore Pubblico quando riesce a gestire secondo economicità le risorse a disposizione e a valorizzare il proprio patrimonio intangibile in modo funzionale al reale soddisfacimento delle esigenze sociali degli utenti, degli stakeholder e dei cittadini in generale.

Il concetto di valore pubblico si rinviene nel nuovo modo di concepire i percorsi di miglioramento delle amministrazioni pubbliche e, in particolare, delle loro performance. Infatti, un'amministrazione pubblica in cui tutte le unità organizzative riescano a raggiungere le performance organizzative in modo eccellente erogando servizi di qualità (output), grazie ai contributi individuali (input) da parte dei propri dipendenti, avrà una maggiore probabilità di aiutare a conseguire le performance istituzionali indicate nel programma di mandato del Sindaco.

Ma questa eccellenza sarebbe totalmente sterile laddove l'ente non riuscisse a creare "Valore Pubblico", ossia ad aumentare il benessere reale della collettività amministrata, e non sarebbe comunque riproducibile laddove l'ente non riuscisse a salvaguardare le proprie condizioni di sopravvivenza e sviluppo. Per valore pubblico deve intendersi il miglioramento del livello di benessere sociale di una comunità amministrata, perseguito da un ente capace di svilupparsi economicamente facendo leva sulla riscoperta del suo vero patrimonio, ovvero i valori intangibili quali, ad esempio, la capacità organizzativa, le competenze delle sue risorse umane, la rete di relazioni interne ed esterne, la capacità di leggere il proprio territorio e di dare risposte adeguate, la tensione continua verso l'innovazione, la sostenibilità ambientale delle scelte, l'abbassamento del rischio di erosione del Valore Pubblico a seguito di trasparenza opaca (o burocratizzata) o di fenomeni corruttivi e non può prescindere da una rilevazione reale della realtà amministrata.

Sul sito istituzionale dell'Ente sono pubblicate le linee programmatiche di mandato, che illustrano le politiche, obiettivi e strategie che la presente Amministrazione si è prefissa di realizzare a seguito delle elezioni amministrative e da cui si evince che i valori fondanti sono la legalità, la sicurezza, la realizzazione di progetti sociali, ambientali e culturali, la solidarietà e la cooperazione per usare al meglio le risorse disponibili e ammodernare ed ottimizzare i servizi erogati.

## **PARTE SECONDA – PREVEZIONE DELLA CORRUZIONE E TRASPARENZA**

Nel PIAO la pianificazione della prevenzione della corruzione e della trasparenza è parte integrante, insieme agli altri strumenti di pianificazione, di un documento di programmazione unitario.

La corretta ed efficace predisposizione di misure di prevenzione della corruzione contribuisce ad una rinnovata sensibilità culturale in cui la prevenzione della corruzione non sia intesa come onere aggiuntivo all'agire quotidiano delle amministrazioni, ma sia essa stessa considerata nell'impostazione ordinaria della gestione amministrativa per il miglior funzionamento dell'amministrazione al servizio dei cittadini e delle imprese.

In quest'ottica, la prevenzione della corruzione è dimensione del valore pubblico e per la creazione del valore pubblico e ha natura trasversale a tutte le attività volte alla realizzazione della missione istituzionale di una amministrazione o ente. Nel prevenire fenomeni di cattiva amministrazione e nel perseguire obiettivi di imparzialità e trasparenza, la prevenzione della corruzione contribuisce, cioè, a generare valore pubblico, riducendo gli sprechi e orientando correttamente l'azione amministrativa.

Come raccomandato dall'Anac negli "Orientamenti per la pianificazione anticorruzione e trasparenza 2022", nella redazione del presente documento:

- viene utilizzato un linguaggio tecnicamente corretto ma fruibile ad un novero di destinatari eterogeneo, che devono essere messi in condizione di comprendere, applicare e rispettare senza dubbi e difficoltà;
- il presente documento è essenziale, non sovraccarico di dati o informazioni non strettamente aderenti o rilevanti per il raggiungimento dell'obiettivo;
- la previsione delle misure tiene conto della effettiva utilità delle stesse ma anche della relativa sostenibilità amministrativa, al fine di concepire un sistema di prevenzione efficace e misurato rispetto alle possibilità e alle esigenze dell'amministrazione.

Le fasi del processo di gestione del rischio sono:

1. analisi del contesto, esterno ed interno
2. individuazione del rischio, analisi e ponderazione
3. trattamento del rischio, individuazione e programmazione delle misure
4. monitoraggio e controllo.

## ANALISI DEL CONTESTO ESTERNO

L'analisi del contesto esterno rappresenta la prima e indispensabile fase del processo di gestione del rischio, attraverso la quale ottenere informazioni necessarie a comprendere come il rischio di corruzione possa manifestarsi all'interno dell'amministrazione per via della specificità dell'ambiente in cui la stessa opera in termini di strutture territoriali e dinamiche sociali, economiche e culturali.

NAZIONALE. L'indice di Percezione della Corruzione (CPI) di Transparency International misura la percezione della corruzione nel settore pubblico e nella politica in numerosi Paesi di tutto il mondo. Lo fa basandosi sull'opinione di esperti e assegnando una valutazione che va da 0, per i Paesi ritenuti molto corrotti, a 100, per quelli "puliti". Il punteggio dell'Italia nel 2021 è 56, ben tre punti in più rispetto al 2020. L'andamento è positivo dal 2012: in dieci anni l'Italia ha guadagnato 14 punti.

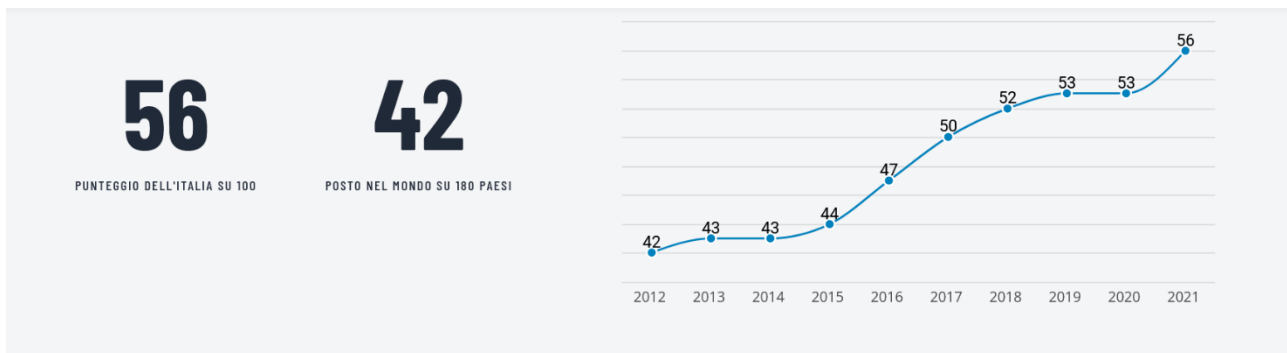

REGIONALE E PROVINCIALE - Fonte: relazione secondo semestre 2021 sull'attività svolta e i risultati conseguiti dalla Direzione Investigativa Antimafia, con specifico riferimento al Piemonte e al contesto territoriale.

*Provincia di Torino “ La provincia di **Torino** evidenzia un contesto delinquenziale particolarmente articolato e variegato composto da gruppi criminali autoctoni ed alloctoni che coesistono ricoprendo tuttavia un ruolo di secondo piano rispetto a quello interpretato dalla ‘ndrangheta. Qui le consorterie criminali prediligono una strategia silente finalizzata all’infiltrazione del tessuto socio-economico e alla scalata dei gangli della cosa pubblica non disdegnando se necessario il ricorso ad atti di violenza per il perseguimento delle proprie finalità illecite. Le attività investigative e le evidenze giudiziarie degli ultimi anni come già detto hanno rilevato in provincia di Torino l’operatività di diverse strutture ‘ndranghetiste.....”*

*“ ..... Relativamente alla criminalità di matrice etnica i sodalizi più attivi risulterebbero quelli nigeriani e segnatamente albanesi e romeni.....”*



Restante territorio regionale

“..... in provincia di **Alessandria** recenti evidenze investigative hanno confermato l'operatività di sodalizi per lo più di matrice 'ndranghetista.....

..... Per quanto riguarda la criminalità di matrice straniera, la provincia in questione sarebbe scenario di convivenza tra gruppi albanesi, africani e romeni che gestiscono prevalentemente il mercato della prostituzione e degli stupefacenti....”

“... in provincia di **Asti**, secondo talune recenti evidenze investigative, si annovererebbe la presenza di soggetti legati alla criminalità di tipo mafioso per lo più di origine calabrese.....”

“..... Per quanto concerne la criminalità di altra matrice ..... reati predatori nei confronti di persone anziane perpetrati in molteplici comuni delle regioni Piemonte, Valle d'Aosta, Liguria, Umbria, Emilia Romagna, Lombardia e Veneto. Nella provincia astigiana inoltre coesisterebbero sodalizi albanesi, africani e romeni che gestiscono prevalentemente il mercato della prostituzione e degli stupefacenti. Sarebbero altresì presenti gruppi sinti tendenzialmente dediti alla commissione di reati predatori.....”

“.... Per ciò che concerne la provincia di **Biella** nel recente passato si è avuta contezza circa la presenza di soggetti contigui alla criminalità organizzata. .... Inoltre la provincia biellese annovererebbe una contenuta presenza di soggetti stranieri che agirebbero in maniera verosimilmente non strutturata.....”

“..... In provincia di **Cuneo** risulterebbero attive varie espressioni criminali come testimoniato da numerose evidenze giudiziarie e investigative degli ultimi anni. Risulterebbe di assoluta rilevanza la presenza della Casa Circondariale di Cuneo che ospita detenuti sottoposti a regime differenziato, circostanza che espone il territorio a gravi rischi di infiltrazione ad opera dei familiari i quali tradizionalmente tendono ad avvicinarsi quanto più possibile ai propri congiunti.....

Con riferimento alla criminalità di matrice straniera si annovererebbe la presenza di sodalizi di origine albanese e nord-africana attivi prevalentemente nelle attività di spaccio e traffico di sostanze stupefacenti, nonché nel favoreggiamento e sfruttamento della prostituzione di connazionali. Infine la vicinanza con la Francia, territorio storicamente nelle mire della 'ndrangheta, renderebbe il cuneese una sorta di rotta di transito di immigrati clandestini.....”

“..... Il **novarese**, area di confine tra il Piemonte e la Lombardia, sembrerebbe territorio a rischio di permeabilità da parte dei sodalizi attivi nelle limitrofe province lombarde. Rischio potenzialmente amplificato anche dalla presenza di condannati a regime detentivo differenziato presso la locale Casa Circondariale che come detto per quella di Cuneo potrebbe essere condizione di richiamo nell'area dei familiari dei detenuti..... Per ciò che concerne la criminalità di matrice etnica si confermerebbe l'operatività in loco di sodalizi di origine albanese e romena per lo più attivi nel settore degli stupefacenti...”

“... La provincia del **Verbano-Cusio-Ossola** costituisce la striscia di confine con la Svizzera, Paese in cui le consorterie 'ndranghetiste risulterebbero da tempo insediate e verso il quale anche le altre manifestazioni criminali italiane guardano con sempre rinnovato interesse.....”

“..... In provincia di **Vercelli** a partire dal 2012 ..... si è avuta contezza circa la presenza della criminalità organizzata calabrese..... Per quanto concerne la criminalità etnica questa risulta prevalentemente dedicata allo spaccio di sostanze stupefacenti e ai reati predatori. Risulterebbero da ultimo presenti anche gruppi rom tendenzialmente dediti anch'essi alla commissione di reati predatori....”

## ANALISI DEL CONTESTO INTERNO

Il Comune di Piatto è stato interessato dalle elezioni amministrative nel 2019, che hanno confermato il Sindaco uscente. Il Consiglio Comunale è composto da 12 consiglieri oltre al Sindaco; la Giunta Comunale da 2 assessori oltre al Sindaco.

Nella sezione Amministrazione trasparente, al seguente link:

<https://www.comune.piatto.bi.it/Home/Menu?IDDettaglioPagina=147035>

è

pubblicato il bilancio di previsione per l'esercizio in corso.

In tale sezione, sotto la voce BILANCIO, annualmente vengono pubblicati i principali documenti finanziari, che illustrano le risorse disponibili e le modalità di spesa sui diversi capitoli ed interventi.

La struttura organizzativa è evidentemente "corta"; ciò consente un controllo diretto ed immediato da parte del responsabile di servizio sull'attività dei dipendenti della propria area, e del Segretario generale sui responsabili.

I controlli interni non hanno mai evidenziato criticità sul campione di atti esaminato.

I responsabili di ciascuna area sono individuati dal Sindaco e svolgono le funzioni dirigenziali previste dall'articolo 107 del d.lgs. 267/00. Nomina, revoca e valutazione dei Responsabili sono oggetto di specifiche disposizioni regolamentari reperibili sul sito dell'Ente.

L'Ente dispone di un Segretario Comunale in convenzione con altri tre Comuni, di un proprio Nucleo di Valutazione esterno, di un organo di revisione nominato dalla Prefettura di Biella a seguito di pubblico sorteggio.

Il SUAP è gestito in convenzione con l'Unione montana di cui l'ente è membro.

La gestione del servizio idrico avviene mediante la società CORDAR SpA Biella Servizi , di cui l'Ente è socio.

Il Comune di Piatto partecipa alle società ATAP SpA; CORDAR SpA Biella Servizi; SEAB SpA; SII SpA; SORISO SRL i cui dati sono pubblicati al seguente link:

<https://www.comune.piatto.bi.it/Home/Menu?IDDettaglio=146980>

## FASE 2: INDIVIDUAZIONE DEL RISCHIO PER PROCESSO

Il processo consiste in una serie di attività organizzate per produrre un servizio. Il suo svolgimento può richiedere la partecipazione di più uffici/centri di responsabilità, o di più Amministrazioni.

*Descrivere i processi significa in buona sostanza descrivere la propria organizzazione.*

Una volta individuati e descritti i processi, ed individuato il soggetto responsabile, viene evidenziato il livello di rischio corruttivo a cui il processo si ritiene sia esposto (basso, medio, alto), tenendo conto dei seguenti fattori:

- livello di interesse esterno: la presenza di interessi anche economici rilevanti per il beneficiario incrementa il rischio di corruzione
- grado di discrezionalità/vincolatività del processo di decisione
- precedenti eventi corruttivi/segnalazioni di whistleblowing

Segue la definizione delle misure di trattamento, ovvero degli strumenti organizzativi, procedurali e di controllo che consentono di “gestire” il rischio, riducendolo al minimo.

Sono aree di rischio:

|                                                                                                                    |                                                                                                                  |                                                              |
|--------------------------------------------------------------------------------------------------------------------|------------------------------------------------------------------------------------------------------------------|--------------------------------------------------------------|
| A. ACQUISIZIONE E PROGRESSIONE DEL PERSONALE                                                                       | D. PROVVEDIMENTI AMPLIATIVI DELLA SFERA GIURIDICA CON EFFETTO ECONOMICO DIRETTO ED IMMEDIATO PER IL DESTINATARIO | G. INCARICHI E NOMINE                                        |
| B. CONTRATTI PUBBLICI                                                                                              | E. GESTIONE DELLE ENTRATE, DELLE SPESE E DEL PATRIMONIO                                                          | H. ALTRE AREE DI RISCHIO SPECIFICHE: GESTIONE DEL TERRITORIO |
| C. PROVVEDIMENTI AMPLIATIVI DELLA SFERA GIURIDICA SENZA EFFETTO ECONOMICO DIRETTO ED IMMEDIATO PER IL DESTINATARIO | F. CONTROLLI, VERIFICHE, ISPEZIONI E SANZIONI                                                                    |                                                              |

## **Numero di processi mappati per l'area di rischio**

### ***A. Acquisizione e gestione del personale***

Numero di processi mappati per l'area di rischio: 3

- CONFERIMENTO DI INCARICHI EXTRA ISTITUZIONALI
- PROGRESSIONI DI CARRIERA
- RECLUTAMENTO DEL PERSONALE

### ***B. Contratti pubblici***

Numero di processi mappati per l'area di rischio: 7

- PROGRAMMAZIONE
- PROGETTAZIONE
- SELEZIONE DEL CONTRAENTE
- ALTRE PROCEDURE DI AFFIDAMENTO
- VERIFICA AGGIUDICAZIONE E STIPULA DEL CONTRATTO
- ESECUZIONE DEL CONTRATTO
- RENDICONTAZIONE DEL CONTRATTO

### ***C. Provvedimenti ampliativi della sfera giuridica senza effetto economico diretto ed immediato per il destinatario***

Numero di processi mappati per l'area di rischio: 2

- PROVVEDIMENTI DI TIPO AUTORIZZATIVO / DICHIARATIVO
- PROVVEDIMENTI DI TIPO CONCESSORIO

### ***D. Provvedimenti ampliativi della sfera giuridica con effetto economico diretto ed immediato per il destinatario***

Numero di processi mappati per l'area di rischio: 4

- ATTRIBUZIONE DI VANTAGGI ECONOMICI DI QUALUNQUE GENERE A PRIVATI
- CONCESSIONE ED EROGAZIONE DI SOVVENZIONI, CONTRIBUTI, SUSSIDI
- GESTIONE ECONOMICA DEL PERSONALE
- GESTIONE GIURIDICA DEL PERSONALE

### ***E. Gestione delle entrate, delle spese e del patrimonio***

Numero di processi mappati per l'area di rischio: 2

- GESTIONE DELLE ENTRATE E DELLE SPESE
- GESTIONE DEI BENI PATRIMONIALI E DEMANIALI

### ***F. Controlli, verifiche, ispezioni e sanzioni***

Numero di processi mappati per l'area di rischio: 1

- CONTROLLI, VERIFICHE, ISPEZIONI, SANZIONI

### ***G. Incarichi e nomine***

Numero di processi mappati per l'area di rischio: 3

- CONFERIMENTO DI INCARICHI DI COLLABORAZIONE
- INCARICHI E NOMINE PRESSO ORGANISMI PARTECIPATI

- NOMINA SPECIFICHE PARTICOLARI RESPONSABILITA' E NOMINA TITOLARI DI POSIZIONE ORGANIZZATIVA

#### ***H. Altre Aree di rischio***

Per quanto attiene le I. Altre Aree di rischio, si è ritenuto opportuno procedere alla individuazione delle seguenti: *Atti di governo del territorio (Pianificazione e gestione del territorio)*

Numero di processi mappati per l'area di rischio: 5

- PIANIFICAZIONE COMUNALE GENERALE
- PIANIFICAZIONE ATTUATIVA
- PERMESSI DI COSTRUIRE CONVENZIONATI
- RILASCIO O CONTROLLO DEI TITOLI ABILITATIVI:
- VIGILANZA IN MATERIA EDILIZIA

Le schede allegate contraddistinte con le lettere A) e B) individuano le fasi, attività e responsabili per ogni processo.

## **FASE 3: TRATTAMENTO DEL RISCHIO**

### **MISURE GENERALI**

Trattasi di misure ed azioni individuate direttamente dal legislatore, in quanto idonee a conseguire gli obiettivi di prevenzione per tutte le aree di rischio. Hanno valenza di tipo organizzativo, in quanto comportano necessariamente una revisione del modo di gestione dei processi e dei procedimenti.

### **INFORMATIZZAZIONE DEI PROCESSI.**

Il Comune di Piatto ha unificato i software in dotazione e le relative banche dati in modo da rendere possibili reciproci controlli tra uffici ed eliminare elaborazioni manuali di dati. Gli atti amministrativi (deliberazioni, determinazioni, decreti, ordinanze, liquidazioni) vengono gestiti in modalità integralmente informatizzata.

Sotto il profilo organizzativo, questo comporta una più idonea tracciabilità dell'iter dell'atto, dalla predisposizione dello schema nella fase istruttoria, alla richiesta di parere/copertura finanziaria, alle eventuali modifiche, fino alla pubblicazione.

Ciò consente anche di poter agevolmente distinguere la responsabilità della fase di istruttoria del procedimento da quella di adozione e sottoscrizione del provvedimento finale.

La previsione di questa misura di trattamento implica che il processo sia accessibile anche per il Segretario Comunale, che ha la possibilità di accedere alle procedure informatiche in autonomia ed effettuare controlli a campione, al di fuori della calendarizzazione e delle modalità previste dal regolamento.

## **I CONTROLLI INTERNI - IL CONTROLLO SUCCESSIVO DI LEGITTIMITÀ.**

Il controllo interno successivo di legittimità viene puntualmente svolto nell'osservanza dei contenuti, tempi e modi prescritti dal vigente regolamento per i controlli interni

Come si evince dalle relazioni annuali conclusive, non si sono riscontrati elementi di particolare criticità negli atti amministrativi soggetti a controllo.

## **LA DISCIPLINA IN MATERIA DI INCARICHI EXTRA ISTITUZIONALI.**

Questo Ente non dispone di un proprio regolamento per la disciplina degli incarichi extra istituzionali, gestiti a norma di legge. Trattasi comunque di un ambito di non primaria rilevanza per il Comune di Piatto, al quale di norma non pervengono significative richieste di autorizzazione.

## **VERIFICA DELLA SUSSISTENZA DI CONDIZIONI OSTATIVE IN CAPO A DIPENDENTI E/O SOGGETTI CUI L'ORGANO DI INDIRIZZO POLITICO INTENDE CONFERIRE INCARICHI DI RESPONSABILE DI SERVIZIO ANCHE CON RIFERIMENTO ALLO SVOLGIMENTO DI PARTICOLARI ATTIVITÀ O INCARICHI PRECEDENTI.**

Ai fini dell'applicazione della misura in oggetto, viene effettuata la verifica dell'assenza di condizioni ostative all'atto del conferimento degli incarichi di Responsabile del Servizio e degli altri incarichi previsti dai Cap III e IV del D.L.gs. n. 39/2013. L'accertamento avviene mediante dichiarazione sostitutiva di certificazione resa dall'interessato nei termini e alle condizioni dell'art. 46 del d.P.R. n. 445/2000 pubblicata sul sito dell'amministrazione (art. 20 del D.L.gs. n. 39/2013). In caso di violazione delle previsioni di inconfiribilità l'incarico è nullo ai sensi dell'art. 17 del D.L.gs. n. 39/2013.

## **TUTELA DEL DIPENDENTE CHE EFFETTUA SEGNALAZIONI DI ILLECITO.**

L'articolo 54 *bis* del Decreto legislativo 30 marzo 2001, n.165, introdotto dalla Legge Anticorruzione n. 190/2012 e poi modificato dalla Legge n. 179/2017, introduce le "Disposizioni per la tutela degli autori di segnalazioni di reati o irregolarità di cui siano venuti a conoscenza nell'ambito di un rapporto di lavoro pubblico o privato", il cosiddetto whistleblowing.

In merito alla fattispecie si rimanda all'allegato C) che illustra la procedura di segnalazione di illeciti o di irregolarità e la disciplina della tutela del dipendente pubblico che segnala illeciti (c.d. whistleblower).

## **LE INIZIATIVE PER LA FORMAZIONE**

Il RPC dovrà partecipare ad attività formative con cadenza biennale anche per mezzo degli strumenti di formazione on line messi a disposizione tramite le Prefetture.

Le iniziative di formazione devono essere rivolte:

- a tutti i dipendenti, sia con riguardo all'aggiornamento sulle competenze giuridico-professionali, sia con riguardo alle tematiche dell'etica e della Legalità, a seconda dell'incarico svolto e del ruolo nell'Ente.

La formazione verrà erogata almeno ad anni alterni ai responsabili di servizio e al resto del personale dipendente.

## **LA ROTAZIONE**

Il PNA prevede come misura di prevenzione del rischio corruttivo la rotazione del personale.

Ancorché prevista per gli enti pubblici a prescindere dalle loro dimensioni, il PNA 2019 precisa che la stessa va attuata tenendo conto di:

- vincoli soggettivi costituiti dai diritti dei lavoratori dipendenti (es con riferimento alla sede di servizio, ai diritti sindacali...)

- vincoli oggettivi, in quanto va comunque salvaguardato il buon andamento e la continuità dell'azione amministrativa, la qualità delle competenze professionali necessarie per talune attività, soprattutto di carattere tecnico. Si esclude infatti che la rotazione possa implicare il conferimento di incarichi a figure professionali prive delle necessarie competenze, anche tenuto conto di particolari requisiti di reclutamento.

A ciò si aggiungono i vincoli derivanti dal CCNL.

Il Comune di Piatto non ha dirigenti; la responsabilità dei servizi è affidata a dipendenti di categoria D individuati dal Sindaco.

L'attuale configurazione della struttura organizzativa del Comune, l'infungibilità dei ruoli del personale ed i vincoli di finanza pubblica non consentono all'Ente di utilizzare tale strumento al livello delle Posizioni Organizzative, evidenziando inoltre criticità anche nell'ambito dell'applicazione di tale principio nell'area degli incaricati di Responsabili di Procedimento e dei dipendenti in generale.

|                                                     |
|-----------------------------------------------------|
| <h2><b>PARTE TERZA – PIANO AZIONI POSITIVE</b></h2> |
|-----------------------------------------------------|

Il piano delle azioni positive sarà parte sostanziale del predetto Piano in allegato al presente

## PARTE QUARTA – PERFORMANCE

La deliberazione della CIVIT (oggi ANAC) n. 89/2010 definisce la performance, come “il contributo” (risultato e modalità di raggiungimento del risultato) che un soggetto (organizzazione, unità organizzativa, gruppo di individui, singolo individuo) apporta attraverso la propria azione al raggiungimento delle finalità e degli obiettivi e, in ultima istanza, alla soddisfazione dei bisogni per i quali l'organizzazione è costituita.

Il Comune di Piatto ha un sistema di misurazione della performance che prevede l'assegnazione di specifici obiettivi organizzativi, di area e individuali, tenendo conto degli standard di valore pubblico perseguiti dall'Ente, delle linee di mandato riprese anche dal DUP e dagli obiettivi specifici previsti nel bilancio di previsione.

Si evidenzia che il Piano esecutivo di gestione che fino al 2022 veniva approvato contestualmente al Piano della Performance, per il 2023 è già stato oggetto di approvazione con DGC N. 21 del 02.05.2023 allegata al presente piano sotto la lettera E).

Il processo di costruzione della Performance tiene conto del DUP, che è il documento di programmazione pluriennale mediante il quale l'amministrazione definisce in propri obiettivi operativi, che sono già stati ripresi e dettagliati nel Piano esecutivo di gestione e che saranno riproposti nel Piano della Performance.

Con il presente atto viene approvato il Piano della performance e degli obiettivi riferiti al triennio 2023-2025 allegato al presente piano sotto la lettera F), in cui il Comune si conforma nella propria azione, ai seguenti principi e criteri generali:

1. agire in base a processi di pianificazione, programmazione, realizzazione e controllo distinguendo con chiarezza il ruolo di indirizzo, controllo e governo degli organi politici dal ruolo di gestione affidato ai responsabili dei servizi;
2. garantire legittimità, regolarità, efficacia, efficienza ed economicità dell'azione amministrativa, nonché la congruenza tra risultati conseguiti ed obiettivi predefiniti dagli organi politici;
3. favorire la partecipazione dei cittadini alle scelte politiche e amministrative, garantire il pluralismo e i diritti delle minoranze;
4. garantire la trasparenza e l'imparzialità dell'Amministrazione e dell'informazione dei cittadini sul suo funzionamento;
5. riconoscere e promuovere i diritti dei cittadini-utenti, anche attraverso adeguate politiche di snellimento dell'attività amministrativa;
6. cooperare con soggetti privati nell'esercizio di servizi e per lo svolgimento di attività economiche e sociali, garantendo al Comune adeguati strumenti di indirizzo e di controllo e favorendo il principio di sussidiarietà;
7. cooperare con gli altri enti pubblici per l'esercizio di funzioni e servizi, mediante tutti gli strumenti previsti dalla normativa italiana, comunitaria e internazionale.



Il Comune di Piatto definisce annualmente gli obiettivi operativi dei Servizi in cui è suddivisa la struttura amministrativa dell'Ente, aggiornando il piano triennale degli obiettivi e delle performance.

Dal grado di realizzazione di tali obiettivi discende la misurazione e la valutazione delle performance organizzative dei singoli Servizi e dell'Ente nel suo complesso.

Per la definizione degli obiettivi, si è tenuto conto della “missione” dell'amministrazione come declinata nel programma di mandato, presentato al Consiglio Comunale e quadro dell'azione politica ed amministrativa per i 5 anni di mandato. Tali obiettivi – inquadrati attraverso il DUP in missioni e programmi – sono ripresi dal bilancio di previsione. E' bene tener presente che negli obiettivi rientra anche la dimensione dell'efficienza e dell'efficacia complessiva dell'attività istituzionale ordinaria, ossia di quella parte di attività che ha carattere permanente, ricorrente o continuativo, che pure non ha un legame diretto con le priorità politiche. Gli obiettivi come risulta dall'art. 5 del D. Lgs n. 150/2009 devono avere le seguenti caratteristiche: rilevanti e pertinenti rispetto ai bisogni della collettività, specifici e misurabili in termini concreti e chiari, tali da determinare un significativo miglioramento della qualità dei servizi erogati, riferibili ad un arco di tempo determinato, confrontabili con risultati raggiunti nel passato e correlati alla quantità e qualità delle risorse disponibili. Tali obiettivi individuali vanno nella direzione di semplificare e agevolare il rapporto con l'utenza, di dare certezza ai cittadini sui termini di conclusione dei procedimenti e di realizzare il massimo del contenimento dei costi nel processo di acquisizione dei beni e servizi.

Dal grado di realizzazione di tali obiettivi discende la misurazione e la valutazione delle performance organizzative dei singoli Servizi e dell'Ente nel suo complesso. La realizzazione di quanto disposto a carico di ciascun responsabile dal Piano per la prevenzione della corruzione e per la trasparenza viene valutata come obiettivo di performance organizzativa.

Relativamente alla presente sezione seconda “Valore Pubblico, Performance e Anticorruzione”, si allegano le schede già citate nella parte descrittiva che di seguito si riepilogano:

**ALLEGATO A) PIANO DEI RISCHI;**

**ALLEGATO B) ELENCO OBBLIGHI PUBBLICAZIONE - MAPPA TRASPARENZA;**

**ALLEGATO C) PROCEDURA WHISTLEBLOWER;**

**ALLEGATO D) DELIBERAZIONE GIUNTA COMUNALE N. 67 DEL 15.11.2022 RELATIVA AL PIANO DELLE AZIONI POSITIVE;**

**ALLEGATO E) DELIBERAZIONE GIUNTA COMUNALE N. 87 DEL 20.12.2022 RELATIVA ALL'APPROVAZIONE DEL PIANO ESECUTIVO DI GESTIONE 2023-2025;**

**ALLEGATO F) PIANO DELLA PERFORMANCE E DEGLI OBIETTIVI RIFERITI AL TRIENNIO 2023-2025.**

# PIAO – SEZIONE 3 ORGANIZZAZIONE E CAPITALE UMANO

## PARTE PRIMA – ORGANIGRAMMA

L'organigramma del Comune è rappresentato come segue:

### ORGANIGRAMMA PER AREE/SETTORI/SERVIZI

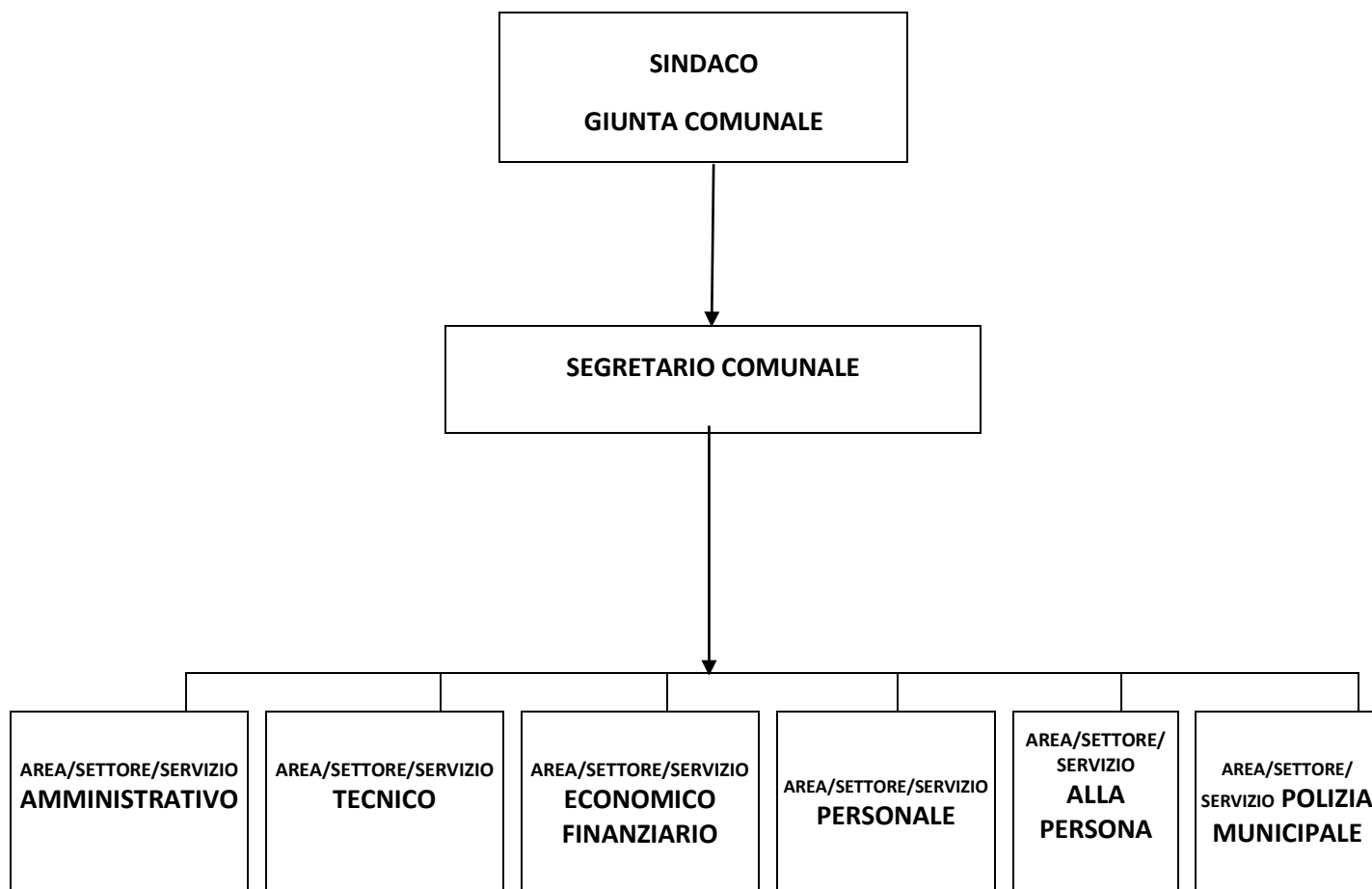

## PARTE SECONDA – ORGANIZZAZIONE DEL LAVORO AGILE

In questa sottosezione sono indicati, nonché in coerenza con i contratti, la strategia e gli obiettivi legati allo sviluppo di modelli innovativi di organizzazione del lavoro, anche da remoto (es. lavoro agile e telelavoro).

In particolare, la sezione deve contenere:

- le condizionalità e i fattori abilitanti (misure organizzative, piattaforme tecnologiche, competenze professionali);
- gli obiettivi all'interno dell'amministrazione, con specifico riferimento ai sistemi di misurazione della performance;
- i contributi al miglioramento delle performance, in termini di efficienza e di efficacia (es. qualità percepita del lavoro agile; riduzione delle assenze, customer/user satisfaction per servizi campione).

La pandemia occorsa nel 2020 ha reso necessario, in alcuni casi, il ricorso allo smart working o lavoro agile indentificandosi nella modalità ordinaria per lo svolgimento della prestazione lavorativa nelle pubbliche amministrazioni, accelerando un processo avviato con la legge 22 maggio 2017, n. 81 “Misure per la tutela del lavoro autonomo non imprenditoriale e misure volte a favorire l'articolazione flessibile nei tempi e nei luoghi del lavoro subordinato”.

Limitatamente al periodo emergenziale dell'anno 2020, il lavoro agile è stato attivato per alcune unità lavorative.

Finita la situazione emergenziale, le disposizioni ministeriali hanno imposto una generale riduzione dell'utilizzo dello smart working, prevedendo che la prestazione lavorativa debba essere svolta prevalentemente in presenza ed eliminando le facilitazioni procedurali vigenti nel periodo pandemico.

In relazione alla stipula del nuovo CCNL 16 novembre 2022, le cui norme entreranno definitivamente in vigore dal 01/04/2023, il lavoro agile di cui alla L. 81/2017 rimane una delle possibili modalità di effettuazione della prestazione lavorativa per processi e attività di lavoro, per i quali è necessario sussistano i necessari requisiti organizzativi e tecnologici per operare con tale modalità.

L'Ente può individuare con apposita regolamentazione le attività ove sia possibile attivare il lavoro agile, i cui criteri generali e le modalità attuative sono soggetti ad un confronto sindacale. L'adesione al lavoro agile ha comunque natura consensuale e volontaria tra amministrazione e lavoratore.

Attualmente l'istituto del lavoro agile presso il Comune di Piatto, rimane regolato dalle disposizioni di cui alla vigente legislazione.

Sebbene sia obbligatorio per tutti gli enti, a prescindere dal numero dei dipendenti, il Comune di Piatto non ritiene di prevedere il lavoro agile o il lavoro da remoto come modello di lavoro stabile in quanto non sono emerse esigenze organizzative tali da farlo prendere in considerazione.

I dipendenti non hanno mai avanzato richieste in tal senso (ad eccezione di sporadiche e del tutto estemporanee casistiche) e per tale ragione un'analisi dei costi-benefici di una riorganizzazione dell'ente in chiave di maggior lavoro agile e/o remoto fornisce chiare indicazioni.

Rimane comunque applicabile la normativa di riferimento che stabilisce, in caso di mancata adozione del Pola (ora Piao), l'applicazione del lavoro agile ad almeno il 15% per cento dei dipendenti, ove lo richiedano.

### **Condizionalità e fattori abilitanti**

Il Comune di Piatto è un ente di medio piccole dimensioni con caratteristiche di prossimità tali da non rendere utile il ricorso stabile al lavoro agile.

I settori che prioritariamente potranno attivare il lavoro agile sono quelli con bassa o nulla apertura al pubblico e con attività standardizzate e facilmente monitorabili.

### **Obiettivi**

Garantire le eventuali richieste di lavoro agile compatibilmente con il profilo professionale del richiedente e le esigenze organizzative.

### **Contributi al miglioramento delle performance**

Nessuno.

## **PARTE TERZA – FABBISOGNO TRIENNALE DI PERSONALE**

La rilevazione dei fabbisogni determina la nuova dotazione organica che sarà sempre quella di fatto, alla quale si sommano i posti di ruolo acquisibili nei limiti finanziari delle facoltà assunzionali. Per effetto delle modifiche apportate al D. Lgs 165/2001, infatti, il sistema della programmazione dei fabbisogni deve ora muovere da presupposti diversi rispetto al passato, in quanto non si considera più la dotazione organica “di diritto” ma è necessario considerare:

- 1) la dotazione organica “di fatto”, quindi il ruolo dei posti coperti alla quale sommare le facoltà assunzionali;
- 2) i fabbisogni di personale, da rilevare ex novo e da aggiornare anno per anno.

Secondo la nuova disciplina, i Comuni possono effettuare assunzioni di personale a tempo indeterminato, nel limite di una spesa complessiva non superiore ad un valore soglia definito come percentuale, differenziata per fascia demografica, della media delle entrate correnti relative agli ultimi tre rendiconti approvati, considerate al netto del fondo crediti di dubbia esigibilità assestato in bilancio di previsione, nonché nel rispetto di una percentuale massima di incremento annuale della spesa di personale.

Sulla base delle predette indicazioni normative, il fabbisogno triennale di personale 2023-2025 è già stato oggetto di approvazione con DGC N. 69 del 15.11.2023 allegata al presente piano sotto la lettera H).

Si rinvia anche, per la visione del predetto atto, al seguente link:

<https://www.comune.quaregnacerreto.bi.it/Home/Menu?IDDettaglio=107638>

Relativamente alla presente sezione terza “Organizzazione e capitale umano”, si allegano gli atti già citati nella parte descrittiva che di seguito si riepilogano:

## **PIAO – SEZIONE 4 MONITORAGGIO**

### **1. ATTUAZIONE E IDONEITA' DELLE MISURE DELLA SEZIONE DEL PIAO RELATIVA ALLA PREVENZIONE DELLA CORRUZIONE**

Tenuto conto del numero limitato di dipendenti e delle dimensioni ridotte dell'Ente, nonché delle collaudate dinamiche comunicative e relazionali interne, risulta efficace il coinvolgimento dei responsabili dei servizi.

Si ritiene di formalizzare un sistema di automonitoraggio sulle aree in cui il rischio di corruzione è più basso, riservando al RPTC il controllo e il monitoraggio nelle aree più ad alto rischio (per il Comune di Piatto, la gestione di appalti e contratti).

Quindi:

- Ciascun responsabile provvederà a verificare trimestralmente l'applicazione e l'efficacia dei processi di competenza, come mappati ed indicati nel piano, e ad autocertificare al RPTC gli esiti di tale valutazione e controllo
- Per i processi relativi ad appalti e contratti, il monitoraggio verrà svolto trimestralmente dal RPTC, in occasione dei controlli interni trimestrali, con modalità da ridefinire nel relativo regolamento
- Il RPTC procederà al monitoraggio complessivo sulla base delle relazioni dei responsabili e della relazione sull'attività annuale ai sensi dell'art. 1, co. 14, della legge 190/2012, nonché delle risultanze della certificazione del nucleo di valutazione sugli adempimenti in materia di trasparenza prevista dall'art. 14, co. 4, lett. g), del decreto legislativo 27 ottobre 2009, n. 150.

### **2. LE SEZIONI INTEGRATE DEL PIAO**

La sezione del PIAO relativa alla performance terrà conto, nell'assegnazione degli obiettivi organizzativi, del livello di attuazione delle misure di prevenzione del rischio corruttivo, e la relativa relazione finale darà adeguato e motivato conto del livello di automonitoraggio e dello stato di attuazione. La misurazione e la valutazione della performance compete al Segretario Comunale e al NDV, come da regolamento vigente.

Le dimensioni ridotte dell'Ente consentono di monitorare in modo costante e "a vista" l'attività di programmazione e di realizzazione delle diverse sezioni del PIAO, sia tramite la conferenza dei responsabili di servizio, sia attraverso il controllo diretto dei relativi atti da parte del RPTC.

L'attività di controllo interno di legittimità successiva viene svolta dal Segretario come da regolamento.