



# Comune di Ripatransone

## PIAO Piano Integrato di Attività e Organizzazione 2023-2025

Denominazione Ente/Amministrazione	COMUNE DI RIPATRANSONE
<p>SEZIONE DI PROGRAMMAZIONE</p> <p><b>1. SCHEDA ANAGRAFICA DELL'AMMINISTRAZIONE</b></p> <p>INDIRIZZO</p> <p>Cod. Fisc. e P. IVA</p> <p>MAIL</p> <p>PEC</p> <p>SITO</p> <p>CODICE IPA</p>	<p>DESCRIZIONE SINTETICA DELLE AZIONI/ATTIVITÀ OGGETTO DI PIANIFICAZIONE</p> <p>PIAZZA XX SETTEMBRE</p> <p>00370910440</p> <p><a href="mailto:comune@comune.ripatransone.ap.it">comune@comune.ripatransone.ap.it</a></p> <p><a href="mailto:protocollo@pec.comune.ripatransone.ap.it">protocollo@pec.comune.ripatransone.ap.it</a></p> <p><a href="http://www.comune.ripatransone.ap.it">www.comune.ripatransone.ap.it</a></p> <p><b>c_h321</b></p>
<p><b>2. SEZIONE 2: VALORE PUBBLICO, PERFORMANCE E ANTICORRUZIONE</b></p> <p>2.1 Valore pubblico</p> <p>2.2. Performance</p> <p>2.3 Rischi corruttivi e trasparenza</p>	<p>I contenuti di detta sezione sono riconducibili agli obiettivi strategici contenuti nel DUP 23-2025 approvato definitivamente con <u>deliberazione del Consiglio Comunale n.23 del 31/07/2023</u> con riserva di integrazione in sede di aggiornamento</p> <p>I contenuti di detta sezione sono riconducibili al Piano delle Performance i cui obiettivi sono riportati nell'<b>ALLEGATO 1</b> e al Piano delle Azioni Positive triennio 2021-2023 approvato con <u>deliberazione di Giunta Comunale n. 115 del 27/11/2021</u> con riserva di integrazione in sede di aggiornamento <b>ALLEGATO 2</b></p> <p>I contenuti di detta sezione sono riconducibili al Piano della prevenzione della Corruzione e della trasparenza - 2023-2025, approvato con <u>deliberazione di Giunta Comunale n. 19 del 22/03/2023</u> con riserva di integrazione in sede di aggiornamento <b>ALLEGATO 3</b></p>
<p><b>3. SEZIONE 3: ORGANIZZAZIONE E CAPITALE UMANO</b></p> <p>3.1 Struttura organizzativa</p> <p>3.2 Organizzazione del lavoro agile</p> <p>3.3 Piano triennale dei fabbisogni di personale</p>	<p>I contenuti di detta sezione sono riconducibili al Piano TRIENNALE del Fabbisogno del Personale contenuto nel DUP 2023-2025 approvato definitivamente con <u>deliberazione del Consiglio Comunale n.23 del 31/07/2023</u> come integrato con riserva di integrazione in sede di aggiornamento <b>ALLEGATO 4</b></p> <p><i>Nelle more della regolamentazione del lavoro agile, ad opera dei contratti collettivi nazionali di lavoro relativi al triennio 2019-2021 che disciplineranno a regime l'istituto per gli aspetti non riservati alla fonte unilaterale, così come indicato nelle premesse delle "Linee guida in materia di lavoro agile nelle amministrazioni pubbliche", adottate dal Dipartimento della Funzione Pubblica il 30 novembre 2021 e per le quali è stata raggiunta l'intesa in Conferenza Unificata, ai sensi dell'articolo 9, comma 2, del decreto legislativo 28 agosto 1997, n. 281, in data 16 dicembre 2021, l'istituto del lavoro agile rimane regolato dalle disposizioni di cui alla normativa vigente</i></p>
<p><b>4. MONITORAGGIO</b></p>	<p><i>Il monitoraggio del Piano Integrato di Attività e Organizzazione (PIAO), ai sensi dell'art. 6, comma 3, del decreto-legge 9 giugno 2021, n. 80, convertito, con modificazioni, in legge 6 agosto 2021, n. 113, nonché delle disposizioni di cui all'art. 5, del Decreto del Ministro per la Pubblica Amministrazione concernente la definizione del contenuto del Piano Integrato di Attività e Organizzazione (PIAO) sarà effettuato:</i></p> <ul style="list-style-type: none"><li>- secondo le modalità stabilite dagli articoli 6 e 10, comma 1, lett. b) del decreto legislativo 27 ottobre 2009, n. 150, per quanto attiene alle sottosezioni "Valore pubblico" e "Performance" <b>in particolare con il supporto dell'organo di revisione dei conti e dell'OIV</b></li><li>- secondo le modalità definite dall'ANAC, relativamente alla sottosezione "Rischi corruttivi e trasparenza" <b>in particolare con il ruolo del RPCT</b></li><li>- relativamente alla Sezione "Organizzazione e capitale umano", <b>con il supporto dell'organo di revisione dei conti e dell'OIV</b></li></ul>

AREA	oggetto	DETTAGLIO	SCADENZA	peso	indicatore	
A M M I N I S T R A T I V A	REGOLAMENTI	AGGIORNAMENTO REGOLAMENTI SERVIZI SCOLASTICI	31/12/2023	10	INVIO SCHEMI	90
	SCUOLA	PREDISPOSIZIONE ATTI PER AFFIDAMENTO SERVIZI SCOLASTICI - APPALTO SERVIZIO GESTIONE NIDO	30/09/2023	20	AFFIDAMENTO	
		PREDISPOSIZIONE ATTI PER AFFIDAMENTO SERVIZI SCOLASTICI - APPALTO TRASPORTO SCOLASTICO	30/09/2023	20	AFFIDAMENTO	
		PREDISPOSIZIONE ATTI PER AFFIDAMENTO SERVIZI SCOLASTICI - APPALTO MENSA SCOLASTICA	30/09/2023	20	AFFIDAMENTO	
	DIGITALIZZAZIONE/ SEMPLIFICAZIONE / ACCESSIBILITA'	Acquisizione di sistemi di accesso digitale ai servizi comunali a mezzo Fondi PNRR PA digitale	secondo i bandi PNRR	10	affidamento servizi	
PERSONALE	Monitoraggio del Piano Azioni Positive all'interno del PIAO al fine di favorire le pari opportunità e l'equilibrio di genere.	31/12/2023	10	CONSEGNA REPORT		
t e c n i c a  - p a t r i m o n i o	PNRR BORGHI	AFFIDAMENTO LAVORI PREVISTI	secondo i bandi PNRR	30	AVVIO LAVORI	90
	PNRR ASILI	AFFIDAMENTO LAVORI PREVISTI	secondo i bandi PNRR	30	AVVIO LAVORI	
	LAVORI PUBBLICI	PINACOTECA	31/12/2023	10	FINE LAVORI	
		BOTTEGA DEL VINO	31/12/2023	10	FINE LAVORI	
MESSA IN SICUREZZA TERRITORIO		31/12/2023	10	FINE LAVORI		
u r b a n i s t i c a	ABUSO	DEFINIZIONE PROCEDURA - ACQUISIZIONE AREA IMMOBILE ABUSIVO / SANATORIA	31/12/2023	30	TRASCRIZIONE AREA / RILASCIO TITOLO	90
	CASE POPOLARI	AGGIORNAMENTO REGOLAMENTO CONCESSIONE CASE POPOLARI	31/10/2023	30	APPROVAZIONE REGOLAMENTO	
	CONDONI	REALIZZAZIONE INCASSI SU PRATICHE DI CONDONO	31/12/2023	30	INCASSO ATTESO ALMENO 20.000,00	
V I G I L A N Z A	CONVENZIONE VALMENOCCHIA	PROSIEGUO PROCEDURA DI RECUPERO SOMME RELATIVE A GESTIONE EX CONVENZIONE VALMENOCCHIA	31/12/2023	90	INCASSO ATTESO ALMENO 90% DELL'AMMONTARE STIMATO IN BILANCIO	90
F I N A N Z I A R I A	COMPENSAZIONI	COMPENSAZIONE DEBITI / CREDITI CON PROVINCIA DI ASCOLI PICENO	31/12/2023	10	chiusura PROCEDURA	90
	BILANCIO 2024	APPROVAZIONE BILANCIO 2024	31/12/2023	30	APPROVAZIONE SCHEMA IN GIUNTA	
	PAGAMENTI	RIDUZIONE TEMPI MEDI PAGAMENTO 30% RISPETTO AL 2022	31/12/2023	20	CONSEGNA RELAZIONE	
	SERVIZIO cartellini	rispetto tempistica prevista nel regolamento	COME DA REGOLAMENTO	30	CONSEGNA DOCUMENTAZIONE NEI TERMINI REGOLAMENTARI	
TUTTE LE AREE	TRASPARENZA	ATTUAZIONE PIANO PREVENZIONE CORRUZIONE E TRASPARENZA	SECONDO LE SCADENZE NORMATIVE	10	AGGIORNAMENTO COSTANTE DELLE SEZIONI DI PERTINENZA DELL' Amminitrazione trasparente SUL SITO	10

**SCHEMA VALUTAZIONE SEGRETARIO**

INCARICHI / OBIETTIVI SEGRETARIO	SPECIFICHE	ELEMENTI E PARAMETRI DI VALUTAZIONE	Punti Previsti	NOTE SUI RISULTATI	Punti Assegnati
FUNZIONI PREVISTE DALL'ART.97 TUEL	a) compiti di collaborazione e funzioni di assistenza giuridico-amministrativa nei confronti degli organi dell'ente in ordine alla conformità dell'azione amministrativa alle leggi, allo statuto ed ai regolamenti. b) sovrintendimento allo svolgimento delle funzioni dei responsabili e coordinamento attività con eventuale rilascio di pareri eventuali c) partecipazione con funzioni consultive, referenti e di assistenza alle riunioni del consiglio e della giunta e cura della verbalizzazione d) attività rogatoria	GRADO DI COMPETENZE - ABILITA' PROFESSIONALI - CAPACITA' INNOVATIVA COMPORTAMENTO ORGANIZZATIVO (capacità organizzativa, direzionale e decisionale) adempimento di tutte le attività legate alla funzione citata preparazione, scrittura e lettura, registrazione, trascrizione atti	40		
ATTIVITA' CONNESSE A:	A) TRASPARENZA B) ANTICORRUZIONE C) CONTROLLI INTERNI	predisposizione di tutti gli atti, piani, obiettivi per le attività di che trattasi con relativa rendicontazione	15		
CONTROLLO / MONITORAGGIO SU	a) processi di spesa b) utilizzo risorse c) perseguimento degli obiettivi ed in particolare dell'obiettivo di riduzione della spesa corrente	tutte le attività legate alle funzioni citate	15		
OBIETTIVI	RAGGIUNGIMENTO OBIETTIVI	GRADO DI RAGGIUNGIMENTO OBIETTIVI ASSEGNATI ALL'AREA IN REGGENZA	30		
			totale 100=10% indennità		

COMUNE DI RIPATRANSONE (AP)  
**Piano esecutivo di gestione 2023**  
**ENTRATE**

Codice di bilancio	Cap. Art. Descrizione	PREVISIONE 2023	PREVISIONE 2024	PREVISIONE 2025	PREVISIONE di cassa
<b>Responsabile 0</b>					
<b>4.02.01.01.001</b>	<b>575 0</b> PNRR CUP G54H23000290006 MISSIONE 2 COMP. C4 INV 2.2. - INTERVENTO PER LA RESILIENZA, VALORIZZAZIONE DEL TERRITORIO ED EFF. ENERG. DEL COMUNE (NON NATIVO PNRR 2023 E 2024 PICCOLE OPERE)	50.000,00	50.000,00	0,00	50.000,00
<b>Titolo 4</b> Entrate in conto capitale		<b>Tipologia 200</b> Contributi agli investimenti		<b>Categoria 1</b> Contributi agli investimenti da amministrazioni pubbliche	
<b>9.01.99.06.002</b>	<b>721 0</b> REINTEGRO INCASSI VINCOLATI	250.000,00	0,00	0,00	250.000,00
<b>Titolo 9</b> Entrate per conto terzi e partite di giro		<b>Tipologia 100</b> Entrate per partite di giro		<b>Categoria 99</b> Altre entrate per partite di giro	
<b>TOTALE RESPONSABILE 0</b>		<b>300.000,00</b>	<b>50.000,00</b>	<b>0,00</b>	<b>300.000,00</b>
<b>Responsabile 2 Responsabile Area Finanziaria-Dott.ssa Roberta Vannicola-</b>					
<b>0.00.00.00.000</b>	<b>2 0</b> AVANZO DI AMMINISTRAZIONE	188.724,44	0,00	0,00	0,00
<b>Titolo 0</b>		<b>Tipologia 0</b>		<b>Categoria 0</b>	
<b>1.01.01.08.002</b>	<b>26 0</b> ACCERTAMENTO ICI	0,00	0,00	0,00	177.011,54
<b>Titolo 1</b> Entrate correnti di natura tributaria, contributiva e perequativa		<b>Tipologia 101</b> Imposte, tasse e proventi assimilati		<b>Categoria 8</b> Imposta comunale sugli immobili (ICI)	
<b>1.01.01.76.002</b>	<b>26 2</b> ACCERTAMENTI TASI	20.000,00	21.140,00	22.344,98	35.472,87
<b>Titolo 1</b> Entrate correnti di natura tributaria, contributiva e perequativa		<b>Tipologia 101</b> Imposte, tasse e proventi assimilati		<b>Categoria 76</b> Tributo per i servizi indivisibili (TASI)	
<b>1.01.01.06.002</b>	<b>26 3</b> ACCERTAMENTI IMU	202.979,00	214.548,80	226.778,08	289.799,40
<b>Titolo 1</b> Entrate correnti di natura tributaria, contributiva e perequativa		<b>Tipologia 101</b> Imposte, tasse e proventi assimilati		<b>Categoria 6</b> Imposta municipale propria	
<b>1.01.01.51.002</b>	<b>27 0</b> ACCERTAMENTI TARSU	0,00	0,00	0,00	183.670,97
<b>Titolo 1</b> Entrate correnti di natura tributaria, contributiva e perequativa		<b>Tipologia 101</b> Imposte, tasse e proventi assimilati		<b>Categoria 51</b> Tassa smaltimento rifiuti solidi urbani	
<b>1.01.01.61.002</b>	<b>27 1</b> ACCERTAMENTI TARI	18.000,00	19.026,00	20.110,48	21.997,45
<b>Titolo 1</b> Entrate correnti di natura tributaria, contributiva e perequativa		<b>Tipologia 101</b> Imposte, tasse e proventi assimilati		<b>Categoria 51</b> Tassa smaltimento rifiuti solidi urbani	

COMUNE DI RIPATRANSONE (AP)  
**Piano esecutivo di gestione 2023**  
**ENTRATE**

Codice di bilancio	Cap. Art. Descrizione	PREVISIONE 2023	PREVISIONE 2024	PREVISIONE 2025	PREVISIONE di cassa
<b>Titolo 1</b> Entrate correnti di natura tributaria, contributiva e perequativa		<b>Tipologia 101</b> Imposte, tasse e proventi assimilati		<b>Categoria 61</b> Tributo comunale sui rifiuti e sui servizi	
<b>1.01.01.53.001</b> Imposta comunale sulla pubblicità e diritto sulle pubbliche affissioni riscossa a seguito dell'attività ordinaria di gestione	<b>28 0</b> IMPOSTA COMUNALE SULLA PUBBLICITA'	0,00	0,00	0,00	17.197,62
<b>Titolo 1</b> Entrate correnti di natura tributaria, contributiva e perequativa		<b>Tipologia 101</b> Imposte, tasse e proventi assimilati		<b>Categoria 53</b> Imposta comunale sulla pubblicità e diritto sulle pubbliche affissioni	
<b>1.01.01.06.001</b> Imposta municipale propria riscossa a seguito dell'attività ordinaria di gestione	<b>29 0</b> I.M.U. IMPOSTA MUNICIPALE UNICA	794.832,11	840.137,54	888.025,38	797.320,11
<b>Titolo 1</b> Entrate correnti di natura tributaria, contributiva e perequativa		<b>Tipologia 101</b> Imposte, tasse e proventi assimilati		<b>Categoria 6</b> Imposta municipale propria	
<b>1.01.01.61.001</b> Tributo comunale sui rifiuti e sui servizi	<b>52 4</b> TARI	832.890,00	880.364,73	930.545,52	2.098.036,86
<b>Titolo 1</b> Entrate correnti di natura tributaria, contributiva e perequativa		<b>Tipologia 101</b> Imposte, tasse e proventi assimilati		<b>Categoria 61</b> Tributo comunale sui rifiuti e sui servizi	
<b>1.01.01.53.001</b> Imposta comunale sulla pubblicità e diritto sulle pubbliche affissioni riscossa a seguito dell'attività ordinaria di gestione	<b>66 0</b> DIRITTI SULLE PUBBLICHE AFFISSIONI	0,00	0,00	0,00	200,00
<b>Titolo 1</b> Entrate correnti di natura tributaria, contributiva e perequativa		<b>Tipologia 101</b> Imposte, tasse e proventi assimilati		<b>Categoria 53</b> Imposta comunale sulla pubblicità e diritto sulle pubbliche affissioni	
<b>1.03.01.01.001</b> Fondi perequativi dallo Stato	<b>68 0</b> FONDO SPERIMENTALE DI RIEQUILIBRIO E SOLIDARIETA'	551.130,67	582.545,12	615.750,19	574.527,91
<b>Titolo 1</b> Entrate correnti di natura tributaria, contributiva e perequativa		<b>Tipologia 301</b> Fondi perequativi da Amministrazioni Centrali		<b>Categoria 1</b> Fondi perequativi dallo Stato	
<b>2.01.01.01.001</b> Trasferimenti correnti da Ministeri	<b>85 0</b> ALTRI TRASFERIMENTI CORRENTI DALLO STATO.	77.614,94	82.038,99	86.715,21	77.614,94
<b>Titolo 2</b> Trasferimenti correnti		<b>Tipologia 101</b> Trasferimenti correnti da Amministrazioni pubbliche		<b>Categoria 1</b> Trasferimenti correnti da Amministrazioni Centrali	
<b>2.01.01.01.001</b> Trasferimenti correnti da Ministeri	<b>86 0</b> RISTORO DALLO STATO PER UTENZE COMUNALI	39.393,14	41.638,55	44.011,95	49.796,74
<b>Titolo 2</b> Trasferimenti correnti		<b>Tipologia 101</b> Trasferimenti correnti da Amministrazioni pubbliche		<b>Categoria 1</b> Trasferimenti correnti da Amministrazioni Centrali	
<b>2.01.01.01.999</b> Trasferimenti correnti da altre Amministrazioni Centrali n.a.c.	<b>87 0</b> RISTORO DALLA PROTEZIONE CIVILE SPESE COVID	0,00	0,00	0,00	52.695,36
<b>Titolo 2</b> Trasferimenti correnti		<b>Tipologia 101</b> Trasferimenti correnti da Amministrazioni pubbliche		<b>Categoria 1</b> Trasferimenti correnti da Amministrazioni Centrali	
<b>2.01.01.01.001</b> Trasferimenti correnti da Ministeri	<b>93 0</b> CONTRIBUTO STATO PER SPESE GIUDICE DI PACE	629,49	665,37	703,30	3.112,12
<b>Titolo 2</b> Trasferimenti correnti		<b>Tipologia 101</b> Trasferimenti correnti da Amministrazioni pubbliche		<b>Categoria 1</b> Trasferimenti correnti da Amministrazioni Centrali	

COMUNE DI RIPATRANSONE (AP)  
**Piano esecutivo di gestione 2023**  
**ENTRATE**

Codice di bilancio	Cap. Art. Descrizione	PREVISIONE 2023	PREVISIONE 2024	PREVISIONE 2025	PREVISIONE di cassa
<b>1.01.01.16.001</b> Addizionale comunale IRPEF riscossa a seguito dell'attività ordinaria di gestione	<b>166 1</b> ADDIZIONALE IRPEF	400.000,00	422.800,00	446.899,60	447.117,14
<b>Titolo 1</b> Entrate correnti di natura tributaria, contributiva e perequativa		<b>Tipologia 101</b> Imposte, tasse e proventi assimilati		<b>Categoria 16</b> Addizionale comunale IRPEF	
<b>1.01.04.06.001</b> Compartecipazione IRPEF ai Comuni	<b>166 2</b> ADDIZIONALE 5/MILLE IRPEF	896,58	947,69	1.001,71	1.703,85
<b>Titolo 1</b> Entrate correnti di natura tributaria, contributiva e perequativa		<b>Tipologia 104</b> Compartecipazioni di tributi		<b>Categoria 6</b> Compartecipazione IRPEF ai Comuni	
<b>3.01.03.02.002</b> Locazioni di altri beni immobili	<b>382 0</b> FITTI REALI DI FABBRICATI	0,00	0,00	0,00	14.776,54
<b>Titolo 3</b> Entrate extratributarie		<b>Tipologia 100</b> Vendita di beni e servizi e proventi derivanti dalla gestione dei beni		<b>Categoria 3</b> Proventi derivanti dalla gestione dei beni	
<b>3.04.03.01.001</b> Entrate derivanti dalla distribuzione di utili e avanzi	<b>387 0</b> UTILI NETTI AZ.SPECIALI E PARTECIPATE/DIVIDENDI SOCIETA'	5.060,00	5.348,42	5.653,28	17.120,00
<b>Titolo 3</b> Entrate extratributarie		<b>Tipologia 400</b> Altre entrate da redditi da capitale		<b>Categoria 3</b> Entrate derivanti dalla distribuzione di utili e avanzi	
<b>2.01.01.02.003</b> Trasferimenti correnti da Comuni	<b>451 0</b> RIMBORSO SOMME PER CONVENZIONE DI SEGRETERIA	0,00	0,00	0,00	35.824,69
<b>Titolo 2</b> Trasferimenti correnti		<b>Tipologia 101</b> Trasferimenti correnti da Amministrazioni pubbliche		<b>Categoria 2</b> Trasferimenti correnti da Amministrazioni Locali	
<b>2.01.01.02.003</b> Trasferimenti correnti da Comuni	<b>451 1</b> RIMBORSI COSTI DEL PERSONALE PER FUNZIONI ASSOCIATE	0,00	0,00	0,00	94.500,00
<b>Titolo 2</b> Trasferimenti correnti		<b>Tipologia 101</b> Trasferimenti correnti da Amministrazioni pubbliche		<b>Categoria 2</b> Trasferimenti correnti da Amministrazioni Locali	
<b>3.05.99.99.999</b> Altre entrate correnti n.a.c.	<b>455 0</b> RECUPERI E RIMBORSI DIVERSI	64.396,92	70.631,83	0,00	154.637,51
<b>Titolo 3</b> Entrate extratributarie		<b>Tipologia 500</b> Rimborsi e altre entrate correnti		<b>Categoria 99</b> Altre entrate correnti n.a.c.	
<b>3.05.01.01.999</b> Altri indennizzi di assicurazione contro i danni	<b>457 0</b> RIMBORSI CORRENTI DA ASSICURAZIONI X SINISTRI	2.024,01	2.139,38	2.261,32	2.064,01
<b>Titolo 3</b> Entrate extratributarie		<b>Tipologia 500</b> Rimborsi e altre entrate correnti		<b>Categoria 1</b> Indennizzi di assicurazione	
<b>3.05.02.02.002</b> Entrate da rimborsi di IVA a credito	<b>458 1</b> ENTRATE DA RIMBORSI DI IVA A CREDITO	90.000,00	95.130,00	21.184,28	91.508,07
<b>Titolo 3</b> Entrate extratributarie		<b>Tipologia 500</b> Rimborsi e altre entrate correnti		<b>Categoria 2</b> Rimborsi in entrata	
<b>3.05.99.03.001</b> Entrate per sterilizzazione Inversione contabile IVA (reverse charge)	<b>458 2</b> ENTRATE DA RIMBORSI DI IVA A CREDITO -REVERSE CHARGE-	20.000,00	21.140,00	22.344,98	33.221,79

COMUNE DI RIPATRANSONE (AP)  
**Piano esecutivo di gestione 2023**  
**ENTRATE**

Codice di bilancio	Cap. Art. Descrizione	PREVISIONE 2023	PREVISIONE 2024	PREVISIONE 2025	PREVISIONE di cassa
<b>Titolo 3</b> Entrate extratributarie		<b>Tipologia 500</b> Rimborsi e altre entrate correnti		<b>Categoria 99</b> Altre entrate correnti n.a.c.	
<b>3.05.02.02.002</b> Entrate da rimborsi di IVA a credito	<b>458 3</b> ENTRATE DA RIMBORSI DI IVA A CREDITO COMM. FOTOVOLTAICO LETT.B)	113.802,98	120.289,75	127.146,27	340.842,76
<b>Titolo 3</b> Entrate extratributarie		<b>Tipologia 500</b> Rimborsi e altre entrate correnti		<b>Categoria 2</b> Rimborsi in entrata	
<b>2.01.01.02.018</b> Trasferimenti correnti da Consorzi di enti locali	<b>465 0</b> RIMBORSO DA CIIP X RATE MUTUI FOGNE E DEPURAZIONI	3.208,02	3.390,88	3.584,16	22.115,54
<b>Titolo 2</b> Trasferimenti correnti		<b>Tipologia 101</b> Trasferimenti correnti da Amministrazioni pubbliche		<b>Categoria 2</b> Trasferimenti correnti da Amministrazioni Locali	
<b>7.01.01.01.001</b> Anticipazioni da istituto tesoriere/cassiere	<b>650 0</b> ANTICIPAZIONI DI CASSA	1.000.000,00	1.057.000,00	1.117.249,00	1.000.000,00
<b>Titolo 7</b> Anticipazioni da istituto tesoriere/cassiere		<b>Tipologia 100</b> Anticipazioni da istituto tesoriere/cassiere		<b>Categoria 1</b> Anticipazioni da istituto tesoriere/cassiere	
<b>9.01.02.02.001</b> Ritenute previdenziali e assistenziali su redditi da lavoro dipendente per conto terzi	<b>670 0</b> RITENUTE PREV.LI ASSISTENZIALI AL PERSONALE	94.692,37	100.089,84	105.794,96	95.755,03
<b>Titolo 9</b> Entrate per conto terzi e partite di giro		<b>Tipologia 100</b> Entrate per partite di giro		<b>Categoria 2</b> Ritenute su redditi da lavoro dipendente	
<b>9.01.02.02.001</b> Ritenute previdenziali e assistenziali su redditi da lavoro dipendente per conto terzi	<b>672 0</b> RITENUTE AL PERSONALE SULLE RETRIB.PER CONTRIBUTI DI RISCATT	810,91	857,13	905,99	810,91
<b>Titolo 9</b> Entrate per conto terzi e partite di giro		<b>Tipologia 100</b> Entrate per partite di giro		<b>Categoria 2</b> Ritenute su redditi da lavoro dipendente	
<b>9.01.02.02.001</b> Ritenute previdenziali e assistenziali su redditi da lavoro dipendente per conto terzi	<b>674 0</b> RITENUTE AL PERSONALE PER RICONGIUNZIONE SERVIZI	2.126,29	2.247,49	2.375,60	2.126,29
<b>Titolo 9</b> Entrate per conto terzi e partite di giro		<b>Tipologia 100</b> Entrate per partite di giro		<b>Categoria 2</b> Ritenute su redditi da lavoro dipendente	
<b>9.01.02.01.001</b> Ritenute erariali su redditi da lavoro dipendente per conto terzi	<b>676 0</b> RITENUTE (IRPEF) AL PERSONALE DIPENDENTE	205.852,95	217.586,57	229.989,00	209.936,08
<b>Titolo 9</b> Entrate per conto terzi e partite di giro		<b>Tipologia 100</b> Entrate per partite di giro		<b>Categoria 2</b> Ritenute su redditi da lavoro dipendente	
<b>9.01.01.02.001</b> Ritenute per scissione contabile IVA (split payment)	<b>677 0</b> IVA INCASSATA PER CONTO TERZI	257.316,18	271.983,20	287.486,24	257.861,98
<b>Titolo 9</b> Entrate per conto terzi e partite di giro		<b>Tipologia 100</b> Entrate per partite di giro		<b>Categoria 1</b> Altre ritenute	
<b>9.02.99.99.999</b> Altre entrate per conto terzi	<b>678 0</b> RITENUTE AL PERSONALE PER CONTO TERZI	5.146,33	5.439,67	5.749,73	5.146,33
<b>Titolo 9</b> Entrate per conto terzi e partite di giro		<b>Tipologia 200</b> Entrate per conto terzi		<b>Categoria 99</b> Altre entrate per conto terzi	

COMUNE DI RIPATRANSONE (AP)  
**Piano esecutivo di gestione 2023**  
**ENTRATE**

Codice di bilancio	Cap. Art. Descrizione	PREVISIONE 2023	PREVISIONE 2024	PREVISIONE 2025	PREVISIONE di cassa
<b>9.02.04.01.001</b> Costituzione di depositi cauzionali o contrattuali di terzi	<b>680 0</b> DEPOSITI CAUZIONALI	5.146,33	5.439,67	5.749,73	5.146,33
<b>Titolo 9</b> Entrate per conto terzi e partite di giro		<b>Tipologia 200</b> Entrate per conto terzi		<b>Categoria 4</b> Depositi di/presso terzi	
<b>9.01.99.99.999</b> Altre entrate per partite di giro diverse	<b>683 0</b> RIMBORSO DI SOMME PER ANTICIPAZIONE SPESE POSTALI	1.029,27	1.087,94	1.149,95	1.855,61
<b>Titolo 9</b> Entrate per conto terzi e partite di giro		<b>Tipologia 100</b> Entrate per partite di giro		<b>Categoria 99</b> Altre entrate per partite di giro	
<b>9.01.99.99.999</b> Altre entrate per partite di giro diverse	<b>694 0</b> SOMME VERSATE DA ENTI E PRIVATI CUI IMPORTO DA DISTRIB.IMPIE	41.170,60	43.517,32	45.997,81	232.967,37
<b>Titolo 9</b> Entrate per conto terzi e partite di giro		<b>Tipologia 100</b> Entrate per partite di giro		<b>Categoria 99</b> Altre entrate per partite di giro	
<b>9.02.99.99.999</b> Altre entrate per conto terzi	<b>701 0</b> ENTROITO PER C/TO DELLO STATO CARTE IDENTITA' ELETTRONICHE INCASSATE DA RIVERSARE	10.292,65	10.879,33	11.499,45	10.692,65
<b>Titolo 9</b> Entrate per conto terzi e partite di giro		<b>Tipologia 200</b> Entrate per conto terzi		<b>Categoria 99</b> Altre entrate per conto terzi	
<b>9.01.99.03.001</b> Rimborso di fondi economici e carte aziendali	<b>720 0</b> RIMBORSO FONDI SERVIZIO ECONOMATO	2.657,85	2.809,35	2.969,48	5.240,14
<b>Titolo 9</b> Entrate per conto terzi e partite di giro		<b>Tipologia 100</b> Entrate per partite di giro		<b>Categoria 99</b> Altre entrate per partite di giro	
<b>9.02.04.01.001</b> Costituzione di depositi cauzionali o contrattuali di terzi	<b>724 0</b> COSTITUZIONE DI DEPOSITI PER SPESE CONTRATTUALI E DI ASTA	10.631,43	11.237,42	11.877,95	10.631,43
<b>Titolo 9</b> Entrate per conto terzi e partite di giro		<b>Tipologia 200</b> Entrate per conto terzi		<b>Categoria 4</b> Depositi di/presso terzi	
<b>TOTALE RESPONSABILE 2 Responsabile Area Finanziaria-Dott.ssa Roberta Vannicola-</b>		<b>5.062.455,46</b>	<b>5.154.097,98</b>	<b>5.293.855,58</b>	<b>7.472.055,94</b>
<b>Responsabile 3 Responsabile Area Lavori Pubblici- Geom. Sandro Perozzi-</b>					
<b>2.01.03.02.999</b> Altri trasferimenti correnti da altre imprese	<b>501 1</b> CONTRIBUTI DA TESORERIA COMUNALE PER PROGETTI AMBITO CULTURA.	0,00	0,00	0,00	5.000,00
<b>Titolo 2</b> Trasferimenti correnti		<b>Tipologia 103</b> Trasferimenti correnti da Imprese		<b>Categoria 2</b> Altri trasferimenti correnti da imprese	
<b>4.02.01.02.001</b> Contributi agli investimenti da Regioni e province autonome	<b>524 0</b> CONTRIBUTO RM PROGETTO ACCOGLIENZA REALIZZAZ.SEGNALETICA TURISTICA- U CAP. 2509 -	0,00	0,00	0,00	9.528,20
<b>Titolo 4</b> Entrate in conto capitale		<b>Tipologia 200</b> Contributi agli investimenti		<b>Categoria 1</b> Contributi agli investimenti da amministrazioni pubbliche	
<b>4.02.01.01.003</b> Contributi agli investimenti da Presidenza del Consiglio dei Ministri	<b>525 2</b> CONTRIBUTO STATALE DANNI CRISI SISMICA-U CAP.2758	515.028,55	0,00	0,00	600.000,00
<b>Titolo 4</b> Entrate in conto capitale		<b>Tipologia 200</b> Contributi agli investimenti		<b>Categoria 1</b> Contributi agli investimenti da amministrazioni pubbliche	



COMUNE DI RIPATRANSONE (AP)  
**Piano esecutivo di gestione 2023**  
**ENTRATE**

Codice di bilancio	Cap. Art. Descrizione	PREVISIONE 2023	PREVISIONE 2024	PREVISIONE 2025	PREVISIONE di cassa
<b>4.02.01.01.001</b> Contributi agli investimenti da Ministeri	<b>527 1</b> PNRR CUP G54H20000920001 - INVESTIMENTO 2.2 - MISSIONE 2 - COMPONENTE C4 TUTELA DEL TERRITORIO E DELLA RISORSA IDRICA.-U 2758/1 (NON NATIVO PNRR)	0,00	0,00	0,00	796.800,00
<b>Titolo 4</b> Entrate in conto capitale		<b>Tipologia 200</b> Contributi agli investimenti		<b>Categoria 1</b> Contributi agli investimenti da amministrazioni pubbliche	
<b>4.02.01.01.001</b> Contributi agli investimenti da Ministeri	<b>527 2</b> PNRR FOI CUP G54H20000920001 - INVESTIMENTO 2.2 - MISSIONE 2 - COMPONENTE C4 TUTELA DEL TERRITORIO E DELLA RISORSA IDRICA.-U 2758/1 (NON NATIVO PNRR)	99.600,00	0,00	0,00	99.600,00
<b>Titolo 4</b> Entrate in conto capitale		<b>Tipologia 200</b> Contributi agli investimenti		<b>Categoria 1</b> Contributi agli investimenti da amministrazioni pubbliche	
<b>4.02.01.02.003</b> Contributi agli investimenti da Comuni	<b>530 0</b> CONTRIBUTO MINISTERO INTERNO X MESSA IN SICUREZZA CHIESA S.FILIPPO NERI RIPATRANSONE-U 2762-	0,00	0,00	0,00	158.650,50
<b>Titolo 4</b> Entrate in conto capitale		<b>Tipologia 200</b> Contributi agli investimenti		<b>Categoria 1</b> Contributi agli investimenti da amministrazioni pubbliche	
<b>4.02.01.02.001</b> Contributi agli investimenti da Regioni e province autonome	<b>554 1</b> POR-FESR VALORIZZAZ.SISTEMA DIFENSIVO MEDIEVALE. u cap.2508-	0,00	0,00	0,00	38.513,62
<b>Titolo 4</b> Entrate in conto capitale		<b>Tipologia 200</b> Contributi agli investimenti		<b>Categoria 1</b> Contributi agli investimenti da amministrazioni pubbliche	
<b>4.03.10.02.001</b> Altri trasferimenti in conto capitale da Regioni e province autonome	<b>555 1</b> CONTRIBUTO R.M. PER RECUPERO URBANO CONTR.QUARTIERE II C.STO RICO.-U CAP.2507/2	0,00	0,00	0,00	157.818,42
<b>Titolo 4</b> Entrate in conto capitale		<b>Tipologia 300</b> Altri trasferimenti in conto capitale		<b>Categoria 10</b> Altri trasferimenti in conto capitale da amministrazioni pubbliche	
<b>4.03.10.02.001</b> Altri trasferimenti in conto capitale da Regioni e province autonome	<b>569 0</b> REALIZZAZIONE ASILO NIDO LOTTIZZAZ.CABIANO.-U CAP.2533-	0,00	0,00	0,00	24.000,00
<b>Titolo 4</b> Entrate in conto capitale		<b>Tipologia 300</b> Altri trasferimenti in conto capitale		<b>Categoria 10</b> Altri trasferimenti in conto capitale da amministrazioni pubbliche	
<b>4.03.10.01.001</b> Altri trasferimenti in conto capitale da Ministeri	<b>571 0</b> CONTRIBUTO MINIST.INTERNO MESSA IN SICUREZZA MAN.STRAORDINARIA MARCIAPIEDE. U CAP.2671-	5.000,00	0,00	0,00	5.000,00
<b>Titolo 4</b> Entrate in conto capitale		<b>Tipologia 300</b> Altri trasferimenti in conto capitale		<b>Categoria 10</b> Altri trasferimenti in conto capitale da amministrazioni pubbliche	
<b>4.03.10.01.001</b> Altri trasferimenti in conto capitale da Ministeri	<b>573 0</b> UTILIZZO CONTRIBUTO MINIST,INTERNO MESSA IN SICUREZZA SCUOLE, STRADE, EDIFICI PUBBLICI. U CAP.2674-	0,00	0,00	0,00	50.000,00
<b>Titolo 4</b> Entrate in conto capitale		<b>Tipologia 300</b> Altri trasferimenti in conto capitale		<b>Categoria 10</b> Altri trasferimenti in conto capitale da amministrazioni pubbliche	
<b>4.03.10.01.001</b> Altri trasferimenti in conto capitale da Ministeri	<b>573 2</b> D.L. 34/2019. SVILUPPO SOSTENIBILE DEL TERRITORIO-TEATRO DELLE FONTI-MISE- U CAP. 2674/5-	0,00	0,00	0,00	25.000,00
<b>Titolo 4</b> Entrate in conto capitale		<b>Tipologia 300</b> Altri trasferimenti in conto capitale		<b>Categoria 10</b> Altri trasferimenti in conto capitale da amministrazioni	

COMUNE DI RIPATRANSONE (AP)  
**Piano esecutivo di gestione 2023**  
**ENTRATE**

Codice di bilancio	Cap. Art. Descrizione	PREVISIONE 2023	PREVISIONE 2024	PREVISIONE 2025	PREVISIONE di cassa
pubbliche					
<b>4.03.10.01.001</b> Altri trasferimenti in conto capitale da Ministeri	<b>573 3</b> UTILIZZO CONTRIBUTO MINIST,INTERNO MESSA IN SICUREZZA SCUOLE, STRADE, EDIFICI PUBBLICI.	0,00	0,00	0,00	50.000,00
<b>Titolo 4</b> Entrate in conto capitale		<b>Tipologia 300</b> Altri trasferimenti in conto capitale		<b>Categoria 10</b> Altri trasferimenti in conto capitale da amministrazioni pubbliche	
<b>4.03.10.01.001</b> Altri trasferimenti in conto capitale da Ministeri	<b>574 0</b> CONTRIBUTO MINIST.INTERNO BANDO PROGETTAZIONE TERRITORIALE SOCIALE U CAP.2679-	0,00	0,00	0,00	20.940,89
<b>Titolo 4</b> Entrate in conto capitale		<b>Tipologia 300</b> Altri trasferimenti in conto capitale		<b>Categoria 10</b> Altri trasferimenti in conto capitale da amministrazioni pubbliche	
<b>4.03.01.02.001</b> Trasferimenti in conto capitale per assunzione di debiti dell'amministrazione da parte di Regioni e province autonome	<b>585 2</b> CONTRIBUTO R.M. AREA SOSTA SISTEMAZIONE DI SCAMBIO T.P.L.-U cap.2690/2-	0,00	0,00	0,00	36.643,32
<b>Titolo 4</b> Entrate in conto capitale		<b>Tipologia 300</b> Altri trasferimenti in conto capitale		<b>Categoria 1</b> Trasferimenti in conto capitale per assunzione di debiti dell'amministrazione da parte di amministrazioni pubbliche	
<b>5.04.07.01.001</b> Prelevi da depositi bancari	<b>586 1</b> DEVOLUZIONE MUTUO CPD SPA POSIZ. 6028833/00 (ORIGINARIAM.CONTRATTO X TRATTO UNO GERA POI FIN.CONTR.RM).-U CAP.2848/1-	0,00	0,00	0,00	217.001,79
<b>Titolo 5</b> Entrate da riduzione di attività finanziarie		<b>Tipologia 400</b> Altre entrate per riduzione di attività finanziarie		<b>Categoria 7</b> Prelevi da depositi bancari	
<b>4.03.10.02.001</b> Altri trasferimenti in conto capitale da Regioni e province autonome	<b>607 10</b> INTERVENTO IMPIANTI MUSEO CIVICO PINACOTECA C/O PALAZZO BONOMI GERA.-U CAP.2653/2-	0,00	0,00	0,00	96.265,02
<b>Titolo 4</b> Entrate in conto capitale		<b>Tipologia 300</b> Altri trasferimenti in conto capitale		<b>Categoria 10</b> Altri trasferimenti in conto capitale da amministrazioni pubbliche	
<b>4.03.10.02.001</b> Altri trasferimenti in conto capitale da Regioni e province autonome	<b>607 11</b> Contributo RM per estensione interventi di ripristino tratto stradale soggetto a crolli della porzione a sbalzo in via Uno Gra del Capoluogo.-U 2653/3-	0,00	0,00	0,00	513,52
<b>Titolo 4</b> Entrate in conto capitale		<b>Tipologia 300</b> Altri trasferimenti in conto capitale		<b>Categoria 10</b> Altri trasferimenti in conto capitale da amministrazioni pubbliche	
<b>4.03.10.02.001</b> Altri trasferimenti in conto capitale da Regioni e province autonome	<b>608 0</b> Contributo RM per interventi strada Augello-U 2657-	100.000,00	0,00	0,00	100.000,00
<b>Titolo 4</b> Entrate in conto capitale		<b>Tipologia 300</b> Altri trasferimenti in conto capitale		<b>Categoria 10</b> Altri trasferimenti in conto capitale da amministrazioni pubbliche	
<b>4.03.10.01.001</b> Altri trasferimenti in conto capitale da Ministeri	<b>620 0</b> MUTUO TOTALE CARICO STATO LETT.A-DEPURATORI	0,00	0,00	0,00	1.289,82
<b>Titolo 4</b> Entrate in conto capitale		<b>Tipologia 300</b> Altri trasferimenti in conto capitale		<b>Categoria 10</b> Altri trasferimenti in conto capitale da amministrazioni pubbliche	

COMUNE DI RIPATRANSONE (AP)  
**Piano esecutivo di gestione 2023**  
**ENTRATE**

Codice di bilancio	Cap. Art. Descrizione	PREVISIONE 2023	PREVISIONE 2024	PREVISIONE 2025	PREVISIONE di cassa
<b>4.02.01.02.001</b> Contributi agli investimenti da Regioni e province autonome	<b>630 1</b> CONTRIBUTO R.M. L.R. 23/96 SISTEMAZIONE IST.SCOLASTICO COMP u cap.2660	0,00	0,00	0,00	4.586,29
<b>Titolo 4</b> Entrate in conto capitale		<b>Tipologia 200</b> Contributi agli investimenti		<b>Categoria 1</b> Contributi agli investimenti da amministrazioni pubbliche	
<b>4.02.01.02.001</b> Contributi agli investimenti da Regioni e province autonome	<b>637 0</b> CONTRIBUTO C/CAP.RM LR 13/92 RISPARMIO ENERGETICO (U CAP.275 7)	0,00	0,00	0,00	6.618,68
<b>Titolo 4</b> Entrate in conto capitale		<b>Tipologia 200</b> Contributi agli investimenti		<b>Categoria 1</b> Contributi agli investimenti da amministrazioni pubbliche	
<b>6.03.01.01.999</b> Accensione mutui e altri finanziamenti a medio lungo termine da altre Amministrazioni Centrali n.a.c.	<b>652 8</b> ACCENSIONE PRESTITI FINANZ.OPERE PUBBLICHE FOGN.CENTRO STORIC	0,00	0,00	0,00	50.046,40
<b>Titolo 6</b> Accensione Prestiti		<b>Tipologia 300</b> Accensione mutui e altri finanziamenti a medio lungo termine		<b>Categoria 1</b> Finanziamenti a medio lungo termine	
<b>6.03.01.01.999</b> Accensione mutui e altri finanziamenti a medio lungo termine da altre Amministrazioni Centrali n.a.c.	<b>652 9</b> ACCENSIONE PRESTITI FINANZ.OPERE PUBBLICHE ACQUED.S.MICHELE	0,00	0,00	0,00	8.749,62
<b>Titolo 6</b> Accensione Prestiti		<b>Tipologia 300</b> Accensione mutui e altri finanziamenti a medio lungo termine		<b>Categoria 1</b> Finanziamenti a medio lungo termine	
<b>6.03.01.01.999</b> Accensione mutui e altri finanziamenti a medio lungo termine da altre Amministrazioni Centrali n.a.c.	<b>652 36</b> ACCENSIONE PRESTITI FINANZ.OPERE PUBBLICHE ACQUED.F.ANTICO	0,00	0,00	0,00	3.615,20
<b>Titolo 6</b> Accensione Prestiti		<b>Tipologia 300</b> Accensione mutui e altri finanziamenti a medio lungo termine		<b>Categoria 1</b> Finanziamenti a medio lungo termine	
<b>6.03.01.01.999</b> Accensione mutui e altri finanziamenti a medio lungo termine da altre Amministrazioni Centrali n.a.c.	<b>652 37</b> ASFALTATURA STRADA "S.GREGORIO-CASE ROSSE" MUTUO CASSA DD.PP.-U CAP.2834/9	0,00	0,00	0,00	20.086,46
<b>Titolo 6</b> Accensione Prestiti		<b>Tipologia 300</b> Accensione mutui e altri finanziamenti a medio lungo termine		<b>Categoria 1</b> Finanziamenti a medio lungo termine	
<b>6.03.01.04.003</b> Accensione mutui e altri finanziamenti a medio lungo termine da Cassa Depositi e Prestiti - SPA	<b>652 50</b> MUTUO PER DEPURATORE CENTRO STORICO (CAP. 2748 ART.1)	0,00	0,00	0,00	3.555,68
<b>Titolo 6</b> Accensione Prestiti		<b>Tipologia 300</b> Accensione mutui e altri finanziamenti a medio lungo termine		<b>Categoria 1</b> Finanziamenti a medio lungo termine	
<b>6.03.01.04.003</b> Accensione mutui e altri finanziamenti a medio lungo termine da Cassa Depositi e Prestiti - SPA	<b>655 1</b> SISTEMAZIONE E AMPLIAMENTO SEDE IST. SCOLASTICO COMPRESIVO II STRALCIO - U. CAP. 2833/1	0,00	0,00	0,00	13.555,10

COMUNE DI RIPATRANSONE (AP)  
**Piano esecutivo di gestione 2023**  
**ENTRATE**

Codice di bilancio	Cap. Art. Descrizione	PREVISIONE 2023	PREVISIONE 2024	PREVISIONE 2025	PREVISIONE di cassa
<b>Titolo 6</b> Accensione Prestiti		<b>Tipologia 300</b> Accensione mutui e altri finanziamenti a medio lungo termine		<b>Categoria 1</b> Finanziamenti a medio lungo termine	
<b>4.03.11.01.001</b> Altri trasferimenti in conto capitale da Famiglie	<b>661 10</b> COMPARTICIPAZIONE PRIVATI DEPOLVERIZZ.STR.MAGAZZINI, S.GIO- VANNI, SANTA M.IN CARRO, CANALI.-U CAP.2678	0,00	0,00	0,00	9.040,57
<b>Titolo 4</b> Entrate in conto capitale		<b>Tipologia 300</b> Altri trasferimenti in conto capitale		<b>Categoria 11</b> Altri trasferimenti in conto capitale da Famiglie	
<b>4.03.10.02.001</b> Altri trasferimenti in conto capitale da Regioni e province autonome	<b>669 0</b> CONTRIBUTO C/CAPITALE REGIONE MARCHE	0,00	0,00	0,00	534,62
<b>Titolo 4</b> Entrate in conto capitale		<b>Tipologia 300</b> Altri trasferimenti in conto capitale		<b>Categoria 10</b> Altri trasferimenti in conto capitale da amministrazioni pubbliche	
<b>TOTALE RESPONSABILE 3 Responsabile Area Lavori Pubblici- Geom. Sandro Perozzi-</b>		<b>719.628,55</b>	<b>0,00</b>	<b>0,00</b>	<b>2.612.953,72</b>
<b>Responsabile 7 RESP.AREA P.M.-Dott. Grelli Pierluigi-</b>					
<b>3.01.03.01.002</b> Canone occupazione spazi e aree pubbliche	<b>30 0</b> CANONE UNICO (TOSAP+ICP+AFFISS.)	35.000,00	36.995,00	39.103,72	51.131,00
<b>Titolo 3</b> Entrate extratributarie		<b>Tipologia 100</b> Vendita di beni e servizi e proventi derivanti dalla gestione dei beni		<b>Categoria 3</b> Proventi derivanti dalla gestione dei beni	
<b>1.01.01.52.001</b> Tassa occupazione spazi e aree pubbliche riscossa a seguito dell'attività ordinaria di gestione	<b>45 0</b> TASSA OCCUPAZIONE SPAZI E AREE PUBBLICHE PERM.E.TEMP.	0,00	0,00	0,00	135,00
<b>Titolo 1</b> Entrate correnti di natura tributaria, contributiva e perequativa		<b>Tipologia 101</b> Imposte, tasse e proventi assimilati		<b>Categoria 52</b> Tassa occupazione spazi e aree pubbliche	
<b>1.01.01.52.002</b> Tassa occupazione spazi e aree pubbliche riscossa a seguito di attività di verifica e controllo	<b>45 1</b> ENTROITI TOSAP ANNI PRECEDENTI	0,00	0,00	0,00	992,90
<b>Titolo 1</b> Entrate correnti di natura tributaria, contributiva e perequativa		<b>Tipologia 101</b> Imposte, tasse e proventi assimilati		<b>Categoria 52</b> Tassa occupazione spazi e aree pubbliche	
<b>2.01.01.02.001</b> Trasferimenti correnti da Regioni e province autonome	<b>175 1</b> CONTRIBUTO REG.LE L.388/2000-RIPARTIZIONE FONDO PROTEZIONE CIVILE (CAP.U 2008/3)	1.250,00	1.321,25	1.396,56	1.250,00
<b>Titolo 2</b> Trasferimenti correnti		<b>Tipologia 101</b> Trasferimenti correnti da Amministrazioni pubbliche		<b>Categoria 2</b> Trasferimenti correnti da Amministrazioni Locali	
<b>3.02.02.01.999</b> Proventi da altre multe, ammende, sanzioni e oblazioni a carico delle famiglie (dal 2019)	<b>338 0</b> Trasferimenti da Consorzio Monti Azzurri	50.000,00	0,00	0,00	50.000,00
<b>Titolo 3</b> Entrate extratributarie		<b>Tipologia 200</b> Proventi derivanti dall'attività di controllo e repressione delle irregolarità e degli illeciti		<b>Categoria 2</b> Entrate da famiglie derivanti dall'attività di controllo e repressione delle irregolarità e degli illeciti	
<b>3.02.02.01.002</b> Proventi da multe e sanzioni per	<b>340 0</b> PROVENTI CONTR.CDS-ESCLUSO SANZIONI VELOCITA'- CDS:ART.208,1-	0,00	0,00	0,00	3.138,14

COMUNE DI RIPATRANSONE (AP)  
**Piano esecutivo di gestione 2023**  
**ENTRATE**

Codice di bilancio	Cap. Art. Descrizione	PREVISIONE 2023	PREVISIONE 2024	PREVISIONE 2025	PREVISIONE di cassa
violazioni delle norme di polizia amministrativa a carico delle famiglie (dal 2019)					
<b>Titolo 3</b> Entrate extratributarie	<b>Tipologia 200</b> Proventi derivanti dall'attività di controllo e repressione delle irregolarità e degli illeciti		<b>Categoria 2</b> Entrate da famiglie derivanti dall'attività di controllo e repressione delle irregolarità e degli illeciti		
<b>3.02.02.01.002</b> Proventi da multe e sanzioni per violazioni delle norme di polizia amministrativa a carico delle famiglie (dal 2019)	<b>340 1</b> Associaz.ValMenocchia-Proventi Cds art.208 c.4-escluso sanzioni velocita'	85.000,00	89.845,00	94.966,17	149.886,70
<b>Titolo 3</b> Entrate extratributarie	<b>Tipologia 200</b> Proventi derivanti dall'attività di controllo e repressione delle irregolarità e degli illeciti		<b>Categoria 2</b> Entrate da famiglie derivanti dall'attività di controllo e repressione delle irregolarità e degli illeciti		
<b>3.02.02.01.002</b> Proventi da multe e sanzioni per violazioni delle norme di polizia amministrativa a carico delle famiglie (dal 2019)	<b>340 2</b> Proventi art. 208, 4 cds-escluso velocita'-	7.000,00	7.399,00	7.820,74	8.901,67
<b>Titolo 3</b> Entrate extratributarie	<b>Tipologia 200</b> Proventi derivanti dall'attività di controllo e repressione delle irregolarità e degli illeciti		<b>Categoria 2</b> Entrate da famiglie derivanti dall'attività di controllo e repressione delle irregolarità e degli illeciti		
<b>3.02.02.01.002</b> Proventi da multe e sanzioni per violazioni delle norme di polizia amministrativa a carico delle famiglie (dal 2019)	<b>341 0</b> PROV.CDS-SANZIONI VELOCITA'-AG.COMUNE/STR.COM.LE O IN CONCESSIONE-CDS:ART.142, 12-BIS-	0,00	0,00	0,00	15.762,82
<b>Titolo 3</b> Entrate extratributarie	<b>Tipologia 200</b> Proventi derivanti dall'attività di controllo e repressione delle irregolarità e degli illeciti		<b>Categoria 2</b> Entrate da famiglie derivanti dall'attività di controllo e repressione delle irregolarità e degli illeciti		
<b>3.02.02.01.002</b> Proventi da multe e sanzioni per violazioni delle norme di polizia amministrativa a carico delle famiglie (dal 2019)	<b>341 1</b> Associazione ValMenocchia-PROVENTI CDS-SOLO SANZIONI VELOCITA'-ART.142, 12-bis	85.000,00	89.845,00	94.966,17	197.287,30
<b>Titolo 3</b> Entrate extratributarie	<b>Tipologia 200</b> Proventi derivanti dall'attività di controllo e repressione delle irregolarità e degli illeciti		<b>Categoria 2</b> Entrate da famiglie derivanti dall'attività di controllo e repressione delle irregolarità e degli illeciti		
<b>3.02.02.02.001</b> Proventi da risarcimento danni a carico delle famiglie	<b>342 0</b> PROV.CDS-SANZIONI VELOCITA'-AG.COMUNE/STR.ALTRO ENTE- CDS:ART.142, 12-BIS-	6.000,00	6.342,00	6.703,49	79.787,41
<b>Titolo 3</b> Entrate extratributarie	<b>Tipologia 200</b> Proventi derivanti dall'attività di controllo e repressione delle irregolarità e degli illeciti		<b>Categoria 2</b> Entrate da famiglie derivanti dall'attività di controllo e repressione delle irregolarità e degli illeciti		
<b>3.02.02.01.002</b> Proventi da multe e sanzioni per violazioni delle norme di polizia amministrativa a carico delle famiglie (dal 2019)	<b>344 1</b> RECUPERO PROVENTI CSD ANNI PRECEDENTI ATTI ESECUTIVI	0,00	0,00	0,00	141.652,22
<b>Titolo 3</b> Entrate extratributarie	<b>Tipologia 200</b> Proventi derivanti dall'attività di controllo e repressione delle irregolarità e degli illeciti		<b>Categoria 2</b> Entrate da famiglie derivanti dall'attività di controllo e repressione delle irregolarità e degli illeciti		

COMUNE DI RIPATRANSONE (AP)  
**Piano esecutivo di gestione 2023**  
**ENTRATE**

Codice di bilancio	Cap. Art. Descrizione	PREVISIONE 2023	PREVISIONE 2024	PREVISIONE 2025	PREVISIONE di cassa
<b>3.02.02.01.002</b> Proventi da multe e sanzioni per violazioni delle norme di polizia amministrativa a carico delle famiglie (dal 2019)	<b>345 0</b> RECUPERO SOMME DA SANZIONI C.D.S.	0,00	0,00	0,00	1.277,50
<b>Titolo 3</b> Entrate extratributarie		<b>Tipologia 200</b> Proventi derivanti dall'attività di controllo e repressione delle irregolarità e degli illeciti		<b>Categoria 2</b> Entrate da famiglie derivanti dall'attività di controllo e repressione delle irregolarità e degli illeciti	
<b>3.02.02.01.002</b> Proventi da multe e sanzioni per violazioni delle norme di polizia amministrativa a carico delle famiglie (dal 2019)	<b>346 0</b> VIOLAZIONI DEPENALIZZATE-PROV.CONTRAVV.L.689 24/11/81-	2.000,00	2.114,00	2.234,50	12.990,50
<b>Titolo 3</b> Entrate extratributarie		<b>Tipologia 200</b> Proventi derivanti dall'attività di controllo e repressione delle irregolarità e degli illeciti		<b>Categoria 2</b> Entrate da famiglie derivanti dall'attività di controllo e repressione delle irregolarità e degli illeciti	
<b>TOTALE RESPONSABILE 7 RESP.AREA P.M.-Dott. Grelli Pierluigi-</b>		<b>271.250,00</b>	<b>233.861,25</b>	<b>247.191,35</b>	<b>714.193,16</b>
<b>Responsabile 11 Responsabile Servizi Sociali-Cultura-Turismo-Dott. Grelli Perluigi-</b>					
<b>2.01.01.02.001</b> Trasferimenti correnti da Regioni e province autonome	<b>94 1</b> LEGGE 328 : DISAGIO GIOVANI - CONTRIBUTO REGIONALE	0,00	0,00	0,00	830,71
<b>Titolo 2</b> Trasferimenti correnti		<b>Tipologia 101</b> Trasferimenti correnti da Amministrazioni pubbliche		<b>Categoria 2</b> Trasferimenti correnti da Amministrazioni Locali	
<b>2.01.01.02.001</b> Trasferimenti correnti da Regioni e province autonome	<b>97 0</b> D.DS.E.P.N.490DEL 21.12.2001 BENEFICI DEL FONDO NAZ.LOCAZ.	5.000,00	5.285,00	5.586,25	5.000,00
<b>Titolo 2</b> Trasferimenti correnti		<b>Tipologia 101</b> Trasferimenti correnti da Amministrazioni pubbliche		<b>Categoria 2</b> Trasferimenti correnti da Amministrazioni Locali	
<b>2.01.01.02.001</b> Trasferimenti correnti da Regioni e province autonome	<b>154 0</b> L.R.7/94 EX L.R. 8/94-AFFIDAMENTO ETEROFAMILIARE	27.562,50	29.133,56	30.794,17	81.593,34
<b>Titolo 2</b> Trasferimenti correnti		<b>Tipologia 101</b> Trasferimenti correnti da Amministrazioni pubbliche		<b>Categoria 2</b> Trasferimenti correnti da Amministrazioni Locali	
<b>2.01.01.02.001</b> Trasferimenti correnti da Regioni e province autonome	<b>160 0</b> ASSEGNAZIONE F.DI REGIONALI INTERVENTI SU HANDICAP L.18/96	15.180,01	16.045,27	16.959,85	42.566,73
<b>Titolo 2</b> Trasferimenti correnti		<b>Tipologia 101</b> Trasferimenti correnti da Amministrazioni pubbliche		<b>Categoria 2</b> Trasferimenti correnti da Amministrazioni Locali	
<b>2.01.01.02.001</b> Trasferimenti correnti da Regioni e province autonome	<b>176 0</b> ASSEGNAZIONI ASILI NIDO E CONSULTORI FAMILIARI L.R.9/2003	11.457,56	12.110,64	12.800,95	62.271,50
<b>Titolo 2</b> Trasferimenti correnti		<b>Tipologia 101</b> Trasferimenti correnti da Amministrazioni pubbliche		<b>Categoria 2</b> Trasferimenti correnti da Amministrazioni Locali	
<b>2.01.03.02.999</b> Altri trasferimenti correnti da altre imprese	<b>241 0</b> CONTR. BANCA CRED. COOP. RIPA PER ATTIVITA' CULTURALI	10.000,00	10.570,00	11.172,49	30.000,00

COMUNE DI RIPATRANSONE (AP)  
**Piano esecutivo di gestione 2023**  
**ENTRATE**

Codice di bilancio	Cap. Art. Descrizione	PREVISIONE 2023	PREVISIONE 2024	PREVISIONE 2025	PREVISIONE di cassa
<b>Titolo 2</b> Trasferimenti correnti		<b>Tipologia 103</b> Trasferimenti correnti da Imprese		<b>Categoria 2</b> Altri trasferimenti correnti da imprese	
<b>3.01.02.01.002</b> Proventi da asili nido	<b>285 0</b> PROVENTI RETTE ASILO NIDO	65.929,32	69.687,29	73.659,47	79.780,78
<b>Titolo 3</b> Entrate extratributarie		<b>Tipologia 100</b> Vendita di beni e servizi e proventi derivanti dalla gestione dei beni		<b>Categoria 2</b> Entrate dalla vendita e dall'erogazione di servizi	
<b>3.01.02.01.002</b> Proventi da asili nido	<b>285 1</b> PROVENTI RETTE ASILO NIDO-RECUPERO ANNI PRECEDENTI-	2.000,00	2.114,00	2.234,50	5.600,00
<b>Titolo 3</b> Entrate extratributarie		<b>Tipologia 100</b> Vendita di beni e servizi e proventi derivanti dalla gestione dei beni		<b>Categoria 2</b> Entrate dalla vendita e dall'erogazione di servizi	
<b>3.01.02.01.013</b> Proventi da teatri, musei, spettacoli, mostre	<b>290 0</b> PROVENTI DA MUSEI,BIBLIOTECHE,PINACOTECHE,GALLERIE,MOSTRE	5.000,00	5.285,00	5.586,25	5.029,00
<b>Titolo 3</b> Entrate extratributarie		<b>Tipologia 100</b> Vendita di beni e servizi e proventi derivanti dalla gestione dei beni		<b>Categoria 2</b> Entrate dalla vendita e dall'erogazione di servizi	
<b>3.05.99.99.999</b> Altre entrate correnti n.a.c.	<b>378 0</b> RIMBORSO DA COMUNI AD ENTE ACCRED.X SERV.CIVILE	58.000,00	61.306,00	64.800,44	117.146,12
<b>Titolo 3</b> Entrate extratributarie		<b>Tipologia 500</b> Rimborsi e altre entrate correnti		<b>Categoria 99</b> Altre entrate correnti n.a.c.	
<b>3.05.02.03.001</b> Entrate da rimborsi, recuperi e restituzioni di somme non dovute o incassate in eccesso da Amministrazioni Centrali	<b>378 1</b> RIMBORSO DA MINISTERO X FORMAZIONE PROG.SERVIZIO CIVILE	5.000,00	5.285,00	5.586,25	37.130,00
<b>Titolo 3</b> Entrate extratributarie		<b>Tipologia 500</b> Rimborsi e altre entrate correnti		<b>Categoria 2</b> Rimborsi in entrata	
<b>3.01.03.02.002</b> Locazioni di altri beni immobili	<b>385 0</b> ENTROITI DERIVANTI UTILIZZAZIONE TEATRO MERCANTINI	17.388,70	18.379,86	19.427,51	63.588,70
<b>Titolo 3</b> Entrate extratributarie		<b>Tipologia 100</b> Vendita di beni e servizi e proventi derivanti dalla gestione dei beni		<b>Categoria 3</b> Proventi derivanti dalla gestione dei beni	
<b>3.01.02.01.016</b> Proventi da trasporto scolastico	<b>467 0</b> CONCORSO FAMIGLIE PER TRASPORTO SCOLASTICO	35.000,00	36.995,00	39.103,72	51.533,00
<b>Titolo 3</b> Entrate extratributarie		<b>Tipologia 100</b> Vendita di beni e servizi e proventi derivanti dalla gestione dei beni		<b>Categoria 2</b> Entrate dalla vendita e dall'erogazione di servizi	
<b>2.01.01.02.002</b> Trasferimenti correnti da Province	<b>501 0</b> CONTRIBUTI DA ENTI VARI PER MANIFESTAZIONI CULTURALI, TURIST ICHE E SOCIALI	0,00	0,00	0,00	18.380,00
<b>Titolo 2</b> Trasferimenti correnti		<b>Tipologia 101</b> Trasferimenti correnti da Amministrazioni pubbliche		<b>Categoria 2</b> Trasferimenti correnti da Amministrazioni Locali	
<b>4.03.13.01.001</b> Altri trasferimenti in conto capitale da Istituzioni Sociali Private	<b>633 3</b> CONTRIB.GAL-RECUPERO/RIQUALIFICAZ.:PALAZZO PODESTA'/BOTTEGA VINO/GIARD.EX-ACLI U 2634/2	0,00	0,00	0,00	43.999,89
<b>Titolo 4</b> Entrate in conto capitale		<b>Tipologia 300</b> Altri trasferimenti in conto capitale		<b>Categoria 13</b> Altri trasferimenti in conto capitale da Istituzioni Sociali Private	

COMUNE DI RIPATRANSONE (AP)  
**Piano esecutivo di gestione 2023**  
**ENTRATE**

Codice di bilancio	Cap. Art. Descrizione	PREVISIONE 2023	PREVISIONE 2024	PREVISIONE 2025	PREVISIONE di cassa
<b>TOTALE RESPONSABILE 11 Responsabile Servizi Sociali-Cultura-Turismo-Dott. Grelli Perluigi-</b>		<b>257.518,09</b>	<b>272.196,62</b>	<b>287.711,85</b>	<b>644.449,77</b>
<b>Responsabile 12 Responsabile Ufficio Demografico-Dott. Grelli Pierluigi-</b>					
<b>3.01.02.01.033</b> Proventi da rilascio documenti e diritti di cancelleria	<b>268 0</b> DIRITTI PER IL RILASCIO DELLE CARTE D'IDENTITA'	4.000,00	4.228,00	4.469,00	4.354,08
<b>Titolo 3</b> Entrate extratributarie		<b>Tipologia 100</b> Vendita di beni e servizi e proventi derivanti dalla gestione dei beni		<b>Categoria 2</b> Entrate dalla vendita e dall'erogazione di servizi	
<b>TOTALE RESPONSABILE 12 Responsabile Ufficio Demografico-Dott. Grelli Pierluigi-</b>		<b>4.000,00</b>	<b>4.228,00</b>	<b>4.469,00</b>	<b>4.354,08</b>
<b>Responsabile 13 Responsabile Ufficio Elettorale-Commercio-Dott. Grelli Pierluigi-</b>					
<b>3.05.99.99.999</b> Altre entrate correnti n.a.c.	<b>453 0</b> QUOTA DOVUTA DAI COM.ASSOC.PER SERV.RIMB.CEM VINC.RIP.DISSES	4.415,92	4.667,63	4.933,68	7.448,32
<b>Titolo 3</b> Entrate extratributarie		<b>Tipologia 500</b> Rimborsi e altre entrate correnti		<b>Categoria 99</b> Altre entrate correnti n.a.c.	
<b>TOTALE RESPONSABILE 13 Responsabile Ufficio Elettorale-Commercio-Dott. Grelli Pierluigi-</b>		<b>4.415,92</b>	<b>4.667,63</b>	<b>4.933,68</b>	<b>7.448,32</b>
<b>Responsabile 31 Resp.Servizio Urbanistico-Geom. Simone Traini-</b>					
<b>2.01.01.02.001</b> Trasferimenti correnti da Regioni e province autonome	<b>156 0</b> CONTRIBUTO RM AUTONOMA SISTEMAZIONE SISMA -U 739-	75.900,00	80.226,30	84.799,20	87.000,00
<b>Titolo 2</b> Trasferimenti correnti		<b>Tipologia 101</b> Trasferimenti correnti da Amministrazioni pubbliche		<b>Categoria 2</b> Trasferimenti correnti da Amministrazioni Locali	
<b>3.01.02.01.032</b> Proventi da diritti di segreteria e rogito	<b>260 1</b> DIRITTI DI SEGRETERIA-PIANO CASA L.R. N.22/2009-	3.000,00	3.171,00	3.351,75	3.000,00
<b>Titolo 3</b> Entrate extratributarie		<b>Tipologia 100</b> Vendita di beni e servizi e proventi derivanti dalla gestione dei beni		<b>Categoria 2</b> Entrate dalla vendita e dall'erogazione di servizi	
<b>3.01.03.02.002</b> Locazioni di altri beni immobili	<b>382 1</b> FITTO ATTIVO X LOCAZIONE AREA DA PARTE GESTORE RETE TELEFONICA	5.600,00	5.919,20	6.256,59	10.400,02
<b>Titolo 3</b> Entrate extratributarie		<b>Tipologia 100</b> Vendita di beni e servizi e proventi derivanti dalla gestione dei beni		<b>Categoria 3</b> Proventi derivanti dalla gestione dei beni	
<b>3.01.03.02.002</b> Locazioni di altri beni immobili	<b>383 0</b> CANONE UTILIZZAZIONE BENI DEMANIALI	30.000,00	31.710,00	33.517,47	30.000,00
<b>Titolo 3</b> Entrate extratributarie		<b>Tipologia 100</b> Vendita di beni e servizi e proventi derivanti dalla gestione dei beni		<b>Categoria 3</b> Proventi derivanti dalla gestione dei beni	
<b>4.03.10.02.001</b> Altri trasferimenti in conto capitale da Regioni e province autonome	<b>520 1</b> L.13/89 CONTRIBUTI REGIONALI PER ABBATTIMENTO BARRIERE ARCHI TETTONICHE	10.000,00	10.570,00	11.172,49	10.000,00
<b>Titolo 4</b> Entrate in conto capitale		<b>Tipologia 300</b> Altri trasferimenti in conto capitale		<b>Categoria 10</b> Altri trasferimenti in conto capitale da amministrazioni pubbliche	



COMUNE DI RIPATRANSONE (AP)  
**Piano esecutivo di gestione 2023**  
**ENTRATE**

Codice di bilancio	Cap. Art. Descrizione	PREVISIONE 2023	PREVISIONE 2024	PREVISIONE 2025	PREVISIONE di cassa
<b>4.03.01.02.001</b> Trasferimenti in conto capitale per assunzione di debiti dell'amministrazione da parte di Regioni e province autonome	<b>525 3</b> CONTRIBUTO R.M. AI PRIVATI INTERV.PREVENZIONE SISMICA-U CAP.2759/1	0,00	0,00	0,00	9.000,00
<b>Titolo 4</b> Entrate in conto capitale		<b>Tipologia 300</b> Altri trasferimenti in conto capitale		<b>Categoria 1</b> Trasferimenti in conto capitale per assunzione di debiti dell'amministrazione da parte di amministrazioni pubbliche	
<b>4.04.01.10.001</b> Alienazione di diritti reali	<b>536 1</b> ALIENAZIONE AREE CIMITERIALI -U.CAP.2732/8	0,00	0,00	0,00	3.408,70
<b>Titolo 4</b> Entrate in conto capitale		<b>Tipologia 400</b> Entrate da alienazione di beni materiali e immateriali		<b>Categoria 1</b> Alienazione di beni materiali	
<b>4.01.01.99.999</b> Altre imposte in conto capitale relative a condoni e sanatorie n.a.c.	<b>599 0</b> PROVENTI DA MONETIZZAZIONE STANDARD	2.024,01	2.139,38	2.261,32	2.024,01
<b>Titolo 4</b> Entrate in conto capitale		<b>Tipologia 100</b> Tributi in conto capitale		<b>Categoria 1</b> Imposte da sanatorie e condoni	
<b>4.05.01.01.001</b> Permessi di costruire	<b>603 0</b> PROVENTI DERIVANTI DAL RILASCIO DI CONCESSIONI EDILIZIE	170.000,00	179.690,00	180.000,00	170.000,00
<b>Titolo 4</b> Entrate in conto capitale		<b>Tipologia 500</b> Altre entrate in conto capitale		<b>Categoria 1</b> Permessi di costruire	
<b>4.01.01.01.001</b> Condoni edilizi e sanatoria opere edilizie abusive	<b>605 1</b> ACCERTAMENTO CONDONO EDILIZIO	5.000,00	0,00	0,00	8.980,07
<b>Titolo 4</b> Entrate in conto capitale		<b>Tipologia 100</b> Tributi in conto capitale		<b>Categoria 1</b> Imposte da sanatorie e condoni	
<b>4.03.10.02.002</b> Altri trasferimenti in conto capitale da Province	<b>626 1</b> CONTRIBUTO REGIONE MARCHE EVENTI ALLUVIONALI E VARI	0,00	0,00	0,00	307.200,00
<b>Titolo 4</b> Entrate in conto capitale		<b>Tipologia 300</b> Altri trasferimenti in conto capitale		<b>Categoria 10</b> Altri trasferimenti in conto capitale da amministrazioni pubbliche	
<b>TOTALE RESPONSABILE 31 Resp.Servizio Urbanistico-Geom. Simone Traini-</b>		<b>301.524,01</b>	<b>313.425,88</b>	<b>321.358,82</b>	<b>641.012,80</b>
<b>Responsabile 32 Responsabile Patrimonio/Ambiente Arch. Pasqualini Barbara</b>					
<b>4.05.04.99.999</b> Altre entrate in conto capitale n.a.c.	<b>161 0</b> INTERVENTI RIQUALIFICAZIONE EDIFICI SCOLASTICI-FONDI STRUTTURALI EUROPEI ASSE II AZIONE 10.7.1- (U) CAP. 214	0,00	0,00	0,00	12.000,00
<b>Titolo 4</b> Entrate in conto capitale		<b>Tipologia 500</b> Altre entrate in conto capitale		<b>Categoria 4</b> Altre entrate in conto capitale n.a.c.	
<b>3.01.02.01.006</b> Proventi da impianti sportivi	<b>291 0</b> PROVENTI DERIVANTI DALLA GESTIONE PALAZZETTO SPORT	1.700,00	1.796,90	1.899,32	1.700,00
<b>Titolo 3</b> Entrate extratributarie		<b>Tipologia 100</b> Vendita di beni e servizi e proventi derivanti dalla gestione dei beni		<b>Categoria 2</b> Entrate dalla vendita e dall'erogazione di servizi	

COMUNE DI RIPATRANSONE (AP)  
**Piano esecutivo di gestione 2023**  
**ENTRATE**

Codice di bilancio	Cap. Art. Descrizione	PREVISIONE 2023	PREVISIONE 2024	PREVISIONE 2025	PREVISIONE di cassa
<b>3.05.99.99.999</b> Altre entrate correnti n.a.c.	<b>314 0</b> PROVENTI PER RICHIESTA SERVIZIO POTATURE	500,00	528,50	558,62	500,00
<b>Titolo 3</b> Entrate extratributarie		<b>Tipologia 500</b> Rimborsi e altre entrate correnti		<b>Categoria 99</b> Altre entrate correnti n.a.c.	
<b>3.01.02.01.007</b> Proventi da mattatoi	<b>360 0</b> PROVENTI DELLA GESTIONE DEL MATTATOIO COMUNALE	8.080,00	8.540,56	9.027,37	20.200,00
<b>Titolo 3</b> Entrate extratributarie		<b>Tipologia 100</b> Vendita di beni e servizi e proventi derivanti dalla gestione dei beni		<b>Categoria 2</b> Entrate dalla vendita e dall'erogazione di servizi	
<b>3.01.03.02.002</b> Locazioni di altri beni immobili	<b>382 2</b> FITTI ATTIVI DI FABBRICATI	28.750,72	30.389,51	32.121,71	30.220,72
<b>Titolo 3</b> Entrate extratributarie		<b>Tipologia 100</b> Vendita di beni e servizi e proventi derivanti dalla gestione dei beni		<b>Categoria 3</b> Proventi derivanti dalla gestione dei beni	
<b>3.01.02.01.999</b> Proventi da servizi n.a.c.	<b>386 0</b> CANONE DI CONCESSIONE DISTRIBUZIONE GAS METANO	12.935,71	13.673,05	14.452,41	61.018,90
<b>Titolo 3</b> Entrate extratributarie		<b>Tipologia 100</b> Vendita di beni e servizi e proventi derivanti dalla gestione dei beni		<b>Categoria 2</b> Entrate dalla vendita e dall'erogazione di servizi	
<b>3.05.99.99.999</b> Altre entrate correnti n.a.c.	<b>455 1</b> RIMBORSO UTENZE DA ENTI E ASSOCIAZIONI	0,00	0,00	0,00	71.611,73
<b>Titolo 3</b> Entrate extratributarie		<b>Tipologia 500</b> Rimborsi e altre entrate correnti		<b>Categoria 99</b> Altre entrate correnti n.a.c.	
<b>3.01.02.01.999</b> Proventi da servizi n.a.c.	<b>455 2</b> CONTRIBUTO DA G.S.E. SU IMPIANTI FOTOVOLTAICI ENTE	20.240,01	21.393,69	22.613,13	281.851,26
<b>Titolo 3</b> Entrate extratributarie		<b>Tipologia 100</b> Vendita di beni e servizi e proventi derivanti dalla gestione dei beni		<b>Categoria 2</b> Entrate dalla vendita e dall'erogazione di servizi	
<b>3.01.02.01.999</b> Proventi da servizi n.a.c.	<b>455 3</b> PROVENTI DA GSE RIPATRANSONE ENERGY ART.18 LETT.A CONVENZIONE	101.200,01	106.968,41	113.065,61	672.336,03
<b>Titolo 3</b> Entrate extratributarie		<b>Tipologia 100</b> Vendita di beni e servizi e proventi derivanti dalla gestione dei beni		<b>Categoria 2</b> Entrate dalla vendita e dall'erogazione di servizi	
<b>3.01.02.01.999</b> Proventi da servizi n.a.c.	<b>455 4</b> PROVENTI DA GSE RIPATRANSONE ENERGY ART.18 LETT.B CONVENZIONE	514.712,73	544.051,36	575.062,29	2.277.393,02
<b>Titolo 3</b> Entrate extratributarie		<b>Tipologia 100</b> Vendita di beni e servizi e proventi derivanti dalla gestione dei beni		<b>Categoria 2</b> Entrate dalla vendita e dall'erogazione di servizi	
<b>4.04.01.08.001</b> Alienazione di Fabbricati ad uso abitativo	<b>522 0</b> ALIENAZIONE DI FABBRICATI-U QUOTA PARTE CAP.2533/5	632.137,00	668.168,81	706.254,43	632.137,00
<b>Titolo 4</b> Entrate in conto capitale		<b>Tipologia 400</b> Entrate da alienazione di beni materiali e immateriali		<b>Categoria 1</b> Alienazione di beni materiali	
<b>4.02.01.01.002</b> Contributi agli investimenti da Ministero dell'Istruzione - Istituzioni Scolastiche	<b>569 3</b> CONTRIBUTO MIUR X INTERV. MESSA IN SICUREZZA ASILO NIDO CAPOLUOGO-U CAP.2533/6-	0,00	0,00	0,00	62.142,82
<b>Titolo 4</b> Entrate in conto capitale		<b>Tipologia 200</b> Contributi agli investimenti		<b>Categoria 1</b> Contributi agli investimenti da amministrazioni pubbliche	

COMUNE DI RIPATRANSONE (AP)  
**Piano esecutivo di gestione 2023**  
**ENTRATE**

Codice di bilancio	Cap. Art. Descrizione	PREVISIONE 2023	PREVISIONE 2024	PREVISIONE 2025	PREVISIONE di cassa
<b>4.02.01.01.002</b> Contributi agli investimenti da Ministero dell'Istruzione - Istituzioni Scolastiche	<b>569 4</b> CONTRIBUTO RM X INTERV. MESSA IN SICUREZZA EDIFICI SCOLASTICI-U CAP.2533/7-	0,00	0,00	0,00	52.000,00
<b>Titolo 4</b> Entrate in conto capitale		<b>Tipologia 200</b> Contributi agli investimenti		<b>Categoria 1</b> Contributi agli investimenti da amministrazioni pubbliche	
<b>TOTALE RESPONSABILE 32 Responsabile Patrimonio/Ambiente Arch. Pasqualini Barbara</b>		<b>1.320.256,18</b>	<b>1.395.510,79</b>	<b>1.475.054,89</b>	<b>4.175.111,48</b>
<b>Responsabile 33 Responsabile Area Amministrativa-Dott. Grelli-</b>					
<b>2.01.01.01.001</b> Trasferimenti correnti da Ministeri	<b>84 0</b> CONTRIBUTO MENSE INSEGN.SCUOLE ELEMENTARI	5.081,88	5.371,55	5.677,73	5.081,88
<b>Titolo 2</b> Trasferimenti correnti		<b>Tipologia 101</b> Trasferimenti correnti da Amministrazioni pubbliche		<b>Categoria 1</b> Trasferimenti correnti da Amministrazioni Centrali	
<b>2.01.01.01.001</b> Trasferimenti correnti da Ministeri	<b>98 0</b> PROGETTO SPRAR 2017 - ACCOGLIENZA INTEGRAZIONE E TUTELA	669.288,00	707.437,42	747.761,35	801.062,34
<b>Titolo 2</b> Trasferimenti correnti		<b>Tipologia 101</b> Trasferimenti correnti da Amministrazioni pubbliche		<b>Categoria 1</b> Trasferimenti correnti da Amministrazioni Centrali	
<b>2.01.01.02.001</b> Trasferimenti correnti da Regioni e province autonome	<b>151 0</b> UTILIZZO CONTRIBUTO RM OPEN LIBRARY	0,00	0,00	0,00	2.500,00
<b>Titolo 2</b> Trasferimenti correnti		<b>Tipologia 101</b> Trasferimenti correnti da Amministrazioni pubbliche		<b>Categoria 2</b> Trasferimenti correnti da Amministrazioni Locali	
<b>2.01.01.02.001</b> Trasferimenti correnti da Regioni e province autonome	<b>155 6</b> CONTRIBUTO CORRENTE RM PER EROGAZIONE INDENNITA' A BENEFICIARI PROG.AUTORIZZATI.-U CAP. 736-	0,00	0,00	0,00	1.022,84
<b>Titolo 2</b> Trasferimenti correnti		<b>Tipologia 101</b> Trasferimenti correnti da Amministrazioni pubbliche		<b>Categoria 2</b> Trasferimenti correnti da Amministrazioni Locali	
<b>2.01.01.02.001</b> Trasferimenti correnti da Regioni e province autonome	<b>189 0</b> FONDI REG.LI PER CORSI MUSICALI	3.000,00	3.171,00	3.351,75	9.139,00
<b>Titolo 2</b> Trasferimenti correnti		<b>Tipologia 101</b> Trasferimenti correnti da Amministrazioni pubbliche		<b>Categoria 2</b> Trasferimenti correnti da Amministrazioni Locali	
<b>2.01.01.02.001</b> Trasferimenti correnti da Regioni e province autonome	<b>190 0</b> FONDI REG.LI PER LIBRI DI TESTO SCUOLE ELEMENTARI	4.000,00	4.228,00	4.469,00	5.000,00
<b>Titolo 2</b> Trasferimenti correnti		<b>Tipologia 101</b> Trasferimenti correnti da Amministrazioni pubbliche		<b>Categoria 2</b> Trasferimenti correnti da Amministrazioni Locali	
<b>3.05.99.99.999</b> Altre entrate correnti n.a.c.	<b>231 1</b> CONTRIBUTO DA PROVINCIA X IST.MAGISTRALE X TRASPORTO E USO PALAZZETTO SPORT. U CAP.1038/5	15.500,00	16.383,50	17.317,36	124.000,00
<b>Titolo 3</b> Entrate extratributarie		<b>Tipologia 500</b> Rimborsi e altre entrate correnti		<b>Categoria 99</b> Altre entrate correnti n.a.c.	
<b>2.01.01.02.002</b> Trasferimenti correnti da Province	<b>231 3</b> CONTRIBUTO PROVINCIA SERVIZIO DI TRASPORTO NAVETTA	0,00	0,00	0,00	4.500,00
<b>Titolo 2</b> Trasferimenti correnti		<b>Tipologia 101</b> Trasferimenti correnti da Amministrazioni pubbliche		<b>Categoria 2</b> Trasferimenti correnti da Amministrazioni Locali	

COMUNE DI RIPATRANSONE (AP)  
**Piano esecutivo di gestione 2023**  
**ENTRATE**

Codice di bilancio	Cap. Art. Descrizione	PREVISIONE 2023	PREVISIONE 2024	PREVISIONE 2025	PREVISIONE di cassa
<b>3.05.02.03.002</b> Entrate da rimborsi, recuperi e restituzioni di somme non dovute o incassate in eccesso da Amministrazioni Locali	<b>252 0</b> DIRITTI DI NOTIFICA DA ALTRI ENTI	500,00	528,50	558,62	500,00
<b>Titolo 3</b> Entrate extratributarie		<b>Tipologia 500</b> Rimborsi e altre entrate correnti		<b>Categoria 2</b> Rimborsi in entrata	
<b>3.02.03.01.002</b> Proventi da multe e sanzioni per violazioni delle norme di polizia amministrativa a carico delle imprese (dal 2019)	<b>256 1</b> PROVENTI DA SANZIONI PER VIOLAZIONI DI LEGGI,REGOLAM,ORDIN, AMMENDE, OBLAZIONI.	10.000,00	10.570,00	11.172,49	10.000,00
<b>Titolo 3</b> Entrate extratributarie		<b>Tipologia 200</b> Proventi derivanti dall'attività di controllo e repressione delle irregolarità e degli illeciti		<b>Categoria 3</b> Entrate da Imprese derivanti dall'attività di controllo e repressione delle irregolarità e degli illeciti	
<b>3.01.02.01.032</b> Proventi da diritti di segreteria e rogito	<b>260 0</b> DIRITTI DI SEGRETERIA	36.000,00	36.995,00	39.103,72	39.038,27
<b>Titolo 3</b> Entrate extratributarie		<b>Tipologia 100</b> Vendita di beni e servizi e proventi derivanti dalla gestione dei beni		<b>Categoria 2</b> Entrate dalla vendita e dall'erogazione di servizi	
<b>3.05.99.99.999</b> Altre entrate correnti n.a.c.	<b>286 0</b> PROVENTI QUOTE FREQUENZA REFEZIONE SCOLASTICA	50.600,01	53.484,21	56.532,81	59.863,41
<b>Titolo 3</b> Entrate extratributarie		<b>Tipologia 500</b> Rimborsi e altre entrate correnti		<b>Categoria 99</b> Altre entrate correnti n.a.c.	
<b>3.01.02.01.008</b> Proventi da mense	<b>286 1</b> RECUPERO PROVENTI REFEZ.SCOLASTICA ANNI PRECEDENTI	10.000,00	10.570,00	11.172,49	10.276,00
<b>Titolo 3</b> Entrate extratributarie		<b>Tipologia 100</b> Vendita di beni e servizi e proventi derivanti dalla gestione dei beni		<b>Categoria 2</b> Entrate dalla vendita e dall'erogazione di servizi	
<b>3.05.99.99.999</b> Altre entrate correnti n.a.c.	<b>286 2</b> PROVENTI REFEZIONE SCOLASTICA USUFRUITI DA PERSONALE SCOLASTICO	5.000,00	5.285,00	5.586,25	5.000,00
<b>Titolo 3</b> Entrate extratributarie		<b>Tipologia 500</b> Rimborsi e altre entrate correnti		<b>Categoria 99</b> Altre entrate correnti n.a.c.	
<b>3.01.02.01.014</b> Proventi da trasporti funebri, pompe funebri, illuminazione votiva	<b>308 0</b> PROVENTI DAI SERVIZI CIMITERIALI -TRASLAZIONE SALME	20.000,00	21.140,00	22.344,98	20.000,00
<b>Titolo 3</b> Entrate extratributarie		<b>Tipologia 100</b> Vendita di beni e servizi e proventi derivanti dalla gestione dei beni		<b>Categoria 2</b> Entrate dalla vendita e dall'erogazione di servizi	
<b>3.01.02.01.014</b> Proventi da trasporti funebri, pompe funebri, illuminazione votiva	<b>311 0</b> PROVENTI DA RINNOVO CONCESSIONI CIMITERIALI	20.000,00	21.140,00	22.344,98	20.000,00
<b>Titolo 3</b> Entrate extratributarie		<b>Tipologia 100</b> Vendita di beni e servizi e proventi derivanti dalla gestione dei beni		<b>Categoria 2</b> Entrate dalla vendita e dall'erogazione di servizi	
<b>3.01.02.01.014</b>	<b>312 0</b> PROVENTI ILLUMINAZIONE PRIVATA SEPOLTURE	20.240,00	21.393,68	22.613,12	22.667,50

COMUNE DI RIPATRANSONE (AP)  
**Piano esecutivo di gestione 2023**  
**ENTRATE**

Codice di bilancio	Cap. Art. Descrizione	PREVISIONE 2023	PREVISIONE 2024	PREVISIONE 2025	PREVISIONE di cassa
	Proventi da trasporti funebri, pompe funebri, illuminazione votiva				
<b>Titolo 3</b> Entrate extratributarie		<b>Tipologia 100</b> Vendita di beni e servizi e proventi derivanti dalla gestione dei beni		<b>Categoria 2</b> Entrate dalla vendita e dall'erogazione di servizi	
<b>3.01.02.01.014</b>	<b>312 1</b> PROVENTI ILLUMINAZIONE PRIVATA SEPOLTURE RECUPERO	1.000,00	1.057,00	1.117,25	1.000,00
	Proventi da trasporti funebri, pompe funebri, illuminazione votiva				
<b>Titolo 3</b> Entrate extratributarie		<b>Tipologia 100</b> Vendita di beni e servizi e proventi derivanti dalla gestione dei beni		<b>Categoria 2</b> Entrate dalla vendita e dall'erogazione di servizi	
<b>3.01.03.02.002</b>	<b>383 3</b> FITTI ATTIVI DA FABBRICATI	7.384,82	7.805,75	8.250,68	11.853,47
	Locazioni di altri beni immobili				
<b>Titolo 3</b> Entrate extratributarie		<b>Tipologia 100</b> Vendita di beni e servizi e proventi derivanti dalla gestione dei beni		<b>Categoria 3</b> Proventi derivanti dalla gestione dei beni	
<b>3.01.02.01.029</b>	<b>454 0</b> RIMBORSO COSTO STAMPATI E COPIE FOTOSTATICHE	873,16	922,93	975,54	873,16
	Proventi da servizi di copia e stampa				
<b>Titolo 3</b> Entrate extratributarie		<b>Tipologia 100</b> Vendita di beni e servizi e proventi derivanti dalla gestione dei beni		<b>Categoria 2</b> Entrate dalla vendita e dall'erogazione di servizi	
<b>2.01.01.02.001</b>	<b>501 3</b> CONTRIB. SIST.INTEGRATO EDUCAZ.E ISTRUZ.NASCITA 0-6ANNI DGR 1218/2020.	0,00	0,00	0,00	2.107,48
	Trasferimenti correnti da Regioni e province autonome				
<b>Titolo 2</b> Trasferimenti correnti		<b>Tipologia 101</b> Trasferimenti correnti da Amministrazioni pubbliche		<b>Categoria 2</b> Trasferimenti correnti da Amministrazioni Locali	
<b>4.04.01.10.001</b>	<b>536 0</b> PROVENTI DALLE CONCESSIONI CIMITERIALI-rinnovo concessioni	25.300,00	26.742,10	28.266,40	25.300,00
	Alienazione di diritti reali				
<b>Titolo 4</b> Entrate in conto capitale		<b>Tipologia 400</b> Entrate da alienazione di beni materiali e immateriali		<b>Categoria 1</b> Alienazione di beni materiali	
<b>TOTALE RESPONSABILE 33 Responsabile Area Amministrativa-Dott. Grelli-</b>		<b>903.767,87</b>	<b>954.225,64</b>	<b>1.008.616,52</b>	<b>1.180.785,35</b>
<b>Responsabile 34 Resp.Patrimonio Manutenzione LLPP Ambiente - Sindaco Ing. Lucciarini</b>					
<b>4.02.01.01.001</b>	<b>643 0</b> PNRR - COMPONENTE M1C3 TURISMO E CULTURA 4.0 - INVESTIMENTO 2.1 ATTRATTIVITA' DEI BORGHI STORICI - CUP G57B22000050006	1.440.000,00	0,00	0,00	1.440.000,00
	Contributi agli investimenti da Ministeri				
<b>Titolo 4</b> Entrate in conto capitale		<b>Tipologia 200</b> Contributi agli investimenti		<b>Categoria 1</b> Contributi agli investimenti da amministrazioni pubbliche	
<b>4.02.05.99.999</b>	<b>643 1</b> PNRR - MISSIONE 4 - ISTRUZIONE E RICERCA - COMPONENTE 1 - INVESTIMENTO 1.1: PIANO PER ASILI NIDO E SCUOLE DELL'INFANZIA E SERVIZI DI EDUCAZIONE E CURA PER LA PRIMA FINANZIA - CUP G58H22000220006	498.200,00	0,00	0,00	498.200,00
	Altri contributi agli investimenti dall'Unione Europea				
<b>Titolo 4</b> Entrate in conto capitale		<b>Tipologia 200</b> Contributi agli investimenti		<b>Categoria 5</b> Contributi agli investimenti dall'Unione Europea e dal Resto del Mondo	
<b>4.02.01.01.001</b>	<b>643 2</b> PNRR - COMPONENTE M1C3 TURISMO E CULTURA 4.0 - INVESTIMENTO 2.1	160.000,00	0,00	0,00	160.000,00

COMUNE DI RIPATRANSONE (AP)  
**Piano esecutivo di gestione 2023**  
**ENTRATE**

Codice di bilancio	Cap. Art. Descrizione	PREVISIONE 2023	PREVISIONE 2024	PREVISIONE 2025	PREVISIONE di cassa
Contributi agli investimenti da Ministeri	ATTRATTIVITA' DEI BORGHI STORICI - CUP G57B22000050006-FOI				
<b>Titolo 4</b> Entrate in conto capitale		<b>Tipologia 200</b> Contributi agli investimenti		<b>Categoria 1</b> Contributi agli investimenti da amministrazioni pubbliche	
<b>4.02.01.01.001</b> Contributi agli investimenti da Ministeri	<b>643 3</b> PNRR FOI- MISSIONE 4 - ISTRUZIONE E RICERCA - COMPONENTE 1 - INVESTIMENTO 1.1: PIANO PER ASILI NIDO E SCUOLE DELL'INFANZIA E SERVIZI DI EDUCAZIONE E CURA PER LA PRIMA FINANZIA - CUP G58H22000220006	49.820,00	0,00	0,00	49.820,00
<b>Titolo 4</b> Entrate in conto capitale		<b>Tipologia 200</b> Contributi agli investimenti		<b>Categoria 1</b> Contributi agli investimenti da amministrazioni pubbliche	
<b>2.01.01.01.001</b> Trasferimenti correnti da Ministeri	<b>659 0</b> PNRR CUP G51F22001450006 MISURA 1.4.4 ESTENSIONE DELL'UTILIZZO PIATTAFORME NAZIONALI IDENTITA' DIGITALE SPID-CIE - U 132	14.000,00	0,00	0,00	14.000,00
<b>Titolo 2</b> Trasferimenti correnti		<b>Tipologia 101</b> Trasferimenti correnti da Amministrazioni pubbliche		<b>Categoria 1</b> Trasferimenti correnti da Amministrazioni Centrali	
<b>2.01.01.01.001</b> Trasferimenti correnti da Ministeri	<b>659 1</b> PNRR CUP G51F22003910006 MISURA 1.3.1 PIATTAFORMA DIGITALE NAZIONALE DATI - ACQUISTO DI UN SERVIZIO - U 133	10.172,00	0,00	0,00	10.172,00
<b>Titolo 2</b> Trasferimenti correnti		<b>Tipologia 101</b> Trasferimenti correnti da Amministrazioni pubbliche		<b>Categoria 1</b> Trasferimenti correnti da Amministrazioni Centrali	
<b>2.01.01.01.001</b> Trasferimenti correnti da Ministeri	<b>659 2</b> PNRR CUP G51C22001130006 MISURA 1.2 ABILITAZIONE E FACILITAZIONE MIGRAZIONE AL CLOUD - ACQUISTO DI 13 SERVIZI - U 134	77.897,00	0,00	0,00	77.897,00
<b>Titolo 2</b> Trasferimenti correnti		<b>Tipologia 101</b> Trasferimenti correnti da Amministrazioni pubbliche		<b>Categoria 1</b> Trasferimenti correnti da Amministrazioni Centrali	
<b>2.01.01.01.001</b> Trasferimenti correnti da Ministeri	<b>659 3</b> PNRR CUP G51F22003110006 MISURA 1.4.1 ESPERIENZA DEL CITTADINO NEI SERVIZI PUBBLICI - ACQUISTO DI 5 SERVIZI - U 135	79.922,00	0,00	0,00	79.922,00
<b>Titolo 2</b> Trasferimenti correnti		<b>Tipologia 101</b> Trasferimenti correnti da Amministrazioni pubbliche		<b>Categoria 1</b> Trasferimenti correnti da Amministrazioni Centrali	
<b>TOTALE RESPONSABILE 34 Resp.Patrimonio Manutenzione LLPP Ambiente - Sindaco Ing. Lucciarini</b>		<b>2.330.011,00</b>	<b>0,00</b>	<b>0,00</b>	<b>2.330.011,00</b>
<b>TOTALE GENERALE</b>		<b>11.474.827,08</b>	<b>8.382.213,79</b>	<b>8.643.191,69</b>	<b>20.082.375,62</b>

COMUNE DI RIPATRANSONE (AP)  
**Piano esecutivo di gestione 2023**  
**SPESE**

Codice di bilancio	Cap. Art. Descrizione	PREVISIONE 2023	PREVISIONE 2024	PREVISIONE 2025	PREVISIONE di cassa
<b>Responsabile 0</b>					
01.08-1.03.02.19.999	132 0 PNRR CUP G51F22001450006 MISURA 1.4.4 ESTENSIONE DELL'UTILIZZO Altri servizi informatici e di telecomunicazioni n.a.c.	14.000,00	0,00	0,00	14.000,00
Missione 1 Servizi istituzionali, generali e di gestione		Programma 8 Statistica e sistemi informativi		Titolo 1 Spese correnti	
				Macroaggregato 3 Acquisto di beni e servizi	
01.08-1.03.02.19.007	133 0 PNRR CUP G51F22001450006 MISURA 1.4.4 ESTENSIONE DELL'UTILIZZO Servizi di gestione documentale	10.172,00	0,00	0,00	10.172,00
Missione 1 Servizi istituzionali, generali e di gestione		Programma 8 Statistica e sistemi informativi		Titolo 1 Spese correnti	
				Macroaggregato 3 Acquisto di beni e servizi	
01.08-1.03.02.19.005	134 0 PNRR CUP G51C22001130006 MISURA 1.2 ABILITAZIONE E FACILITAZIONE Servizi per i sistemi e relativa manutenzione	77.897,00	0,00	0,00	77.897,00
Missione 1 Servizi istituzionali, generali e di gestione		Programma 8 Statistica e sistemi informativi		Titolo 1 Spese correnti	
				Macroaggregato 3 Acquisto di beni e servizi	
01.08-1.03.02.19.999	135 0 PNRR CUP G51F22003110006 MISURA 1.4.1 ESPERIENZA DEL CITTADINO NEI Altri servizi informatici e di telecomunicazioni n.a.c.	79.922,00	0,00	0,00	79.922,00
Missione 1 Servizi istituzionali, generali e di gestione		Programma 8 Statistica e sistemi informativi		Titolo 1 Spese correnti	
				Macroaggregato 3 Acquisto di beni e servizi	
01.05-2.02.01.09.999	2758 3 PNRR CUP G54H23000290006 MISSIONE 2 COMP. C4 INV 2.2. - INTERVENTO PER Beni immobili n.a.c.	50.000,00	50.000,00	0,00	50.000,00
Missione 1 Servizi istituzionali, generali e di gestione		Programma 5 Gestione dei beni demaniali e patrimoniali		Titolo 2 Spese in conto capitale	
				Macroaggregato 2 Investimenti fissi lordi e acquisto di terreni	
99.01-7.01.99.06.002	2981 0 DESTINAZIONE INCASSI LIBERI AL REINTEGRO INCASSI VINCOLATI Destinazione incassi liberi al reintegro incassi vincolati ai sensi dell'art. 195 del TUEL	250.000,00	0,00	0,00	250.000,00
Missione 99 Servizi per conto terzi		Programma 1 Servizi per conto terzi e Partite di giro		Titolo 7 Uscite per conto terzi e partite di giro	
				Macroaggregato 1 Uscite per partite di giro	
<b>TOTALE RESPONSABILE 0</b>		<b>481.991,00</b>	<b>50.000,00</b>	<b>0,00</b>	<b>481.991,00</b>
<b>Responsabile 2 Responsabile Area Finanziaria-Dott.ssa Roberta Vannicola-</b>					
00.00-0.00.00.00.000	1 1 Disavanzo di amministrazione da riacc. straordinario	57.336,12	57.336,12	57.336,12	0,00
Missione 0		Programma 0		Titolo 0	
				Macroaggregato 0	
00.00-0.00.00.00.000	1 2 Disavanzo di amministrazione riacc. ordinario 2018 e successivi	124.090,65	124.090,65	124.090,65	0,00
Missione 0		Programma 0		Titolo 0	
				Macroaggregato 0	
01.01-1.03.02.01.001	20 0 INDENNITA' DI CARICA AGLI AMMINISTRATORI COMUNALI Organi istituzionali dell'amministrazione - Indennità	40.000,00	42.280,00	44.689,96	50.725,18
Missione 1 Servizi istituzionali, generali e di gestione		Programma 1 Organi istituzionali		Titolo 1 Spese correnti	
				Macroaggregato 3 Acquisto di beni e servizi	

COMUNE DI RIPATRANSONE (AP)  
**Piano esecutivo di gestione 2023**  
**SPESE**

Codice di bilancio	Cap. Art. Descrizione	PREVISIONE 2023	PREVISIONE 2024	PREVISIONE 2025	PREVISIONE di cassa
<b>01.01-1.02.01.01.001</b> Imposta regionale sulle attività produttive (IRAP)	<b>23 2</b> IRAP SU COMPENSI AMMINISTRATORI	2.669,00	2.821,13	2.981,93	2.669,00
<b>Missione 1</b> Servizi istituzionali, generali e di gestione <b>Programma 1</b> Organi istituzionali <b>Titolo 1</b> Spese correnti <b>Macroaggregato 2</b> Imposte e tasse a carico dell'ente					
<b>01.03-1.01.01.01.002</b> Voci stipendiali corrisposte al personale a tempo indeterminato	<b>41 0</b> RETRIBUZIONE PERSONALE DIPENDENTE DI RUOLO	80.421,05	85.052,86	85.052,86	80.421,05
<b>Missione 1</b> Servizi istituzionali, generali e di gestione <b>Programma 3</b> Gestione economica, finanziaria, programmazione, provveditorato <b>Titolo 1</b> Spese correnti <b>Macroaggregato 1</b> Redditi da lavoro dipendente					
<b>01.02-1.01.01.01.002</b> Voci stipendiali corrisposte al personale a tempo indeterminato	<b>42 0</b> RETRIBUZIONI PERSONALE DIPENDENTE DI RUOLO	77.831,44	91.530,40	103.782,56	77.831,44
<b>Missione 1</b> Servizi istituzionali, generali e di gestione <b>Programma 2</b> Segreteria generale <b>Titolo 1</b> Spese correnti <b>Macroaggregato 1</b> Redditi da lavoro dipendente					
<b>01.07-1.01.01.01.002</b> Voci stipendiali corrisposte al personale a tempo indeterminato	<b>44 0</b> RETRIBUZIONE PERSONALE DIPENDENTE	37.013,28	56.307,49	56.307,49	37.013,28
<b>Missione 1</b> Servizi istituzionali, generali e di gestione <b>Programma 7</b> Elezioni e consultazioni popolari - Anagrafe e stato civile <b>Titolo 1</b> Spese correnti <b>Macroaggregato 1</b> Redditi da lavoro dipendente					
<b>01.03-1.01.01.01.004</b> Indennità ed altri compensi, esclusi i rimborsi spesa per missione, corrisposti al personale a tempo indeterminato	<b>48 0</b> RETRIBUZIONE DI POSIZIONE AREA FINANZIARIA	17.500,00	17.500,00	17.500,00	21.000,00
<b>Missione 1</b> Servizi istituzionali, generali e di gestione <b>Programma 3</b> Gestione economica, finanziaria, programmazione, provveditorato <b>Titolo 1</b> Spese correnti <b>Macroaggregato 1</b> Redditi da lavoro dipendente					
<b>01.03-1.01.02.01.001</b> Contributi obbligatori per il personale	<b>51 0</b> CONTRIBUTI PREV.ASSIST.A CARICO COMUNE	28.961,46	28.601,59	28.601,59	28.961,46
<b>Missione 1</b> Servizi istituzionali, generali e di gestione <b>Programma 3</b> Gestione economica, finanziaria, programmazione, provveditorato <b>Titolo 1</b> Spese correnti <b>Macroaggregato 1</b> Redditi da lavoro dipendente					
<b>01.02-1.01.02.01.001</b> Contributi obbligatori per il personale	<b>53 0</b> CONTRIBUTI PREV. ASSIST. A CARICO COMUNE	21.989,44	29.635,42	29.635,42	21.989,44
<b>Missione 1</b> Servizi istituzionali, generali e di gestione <b>Programma 2</b> Segreteria generale <b>Titolo 1</b> Spese correnti <b>Macroaggregato 1</b> Redditi da lavoro dipendente					
<b>01.07-1.01.02.01.001</b> Contributi obbligatori per il personale	<b>54 0</b> CONTRIBUTI PREV.ASSIST. A CARICO COMUNE	10.014,80	15.256,54	15.256,54	10.014,80
<b>Missione 1</b> Servizi istituzionali, generali e di gestione <b>Programma 7</b> Elezioni e consultazioni popolari - Anagrafe e stato civile <b>Titolo 1</b> Spese correnti <b>Macroaggregato 1</b> Redditi da lavoro dipendente					
<b>01.03-1.02.01.01.001</b> Imposta regionale sulle attività produttive (IRAP)	<b>55 0</b> IRAP SU RETRIBUZIONI PERSONALE DIPENDENTE A CARICO COMUNE	8.789,09	8.563,68	8.563,68	8.789,09



COMUNE DI RIPATRANSONE (AP)  
**Piano esecutivo di gestione 2023**  
**SPESE**

Codice di bilancio	Cap. Art. Descrizione	PREVISIONE 2023	PREVISIONE 2024	PREVISIONE 2025	PREVISIONE di cassa
<b>Missione 1</b> Servizi istituzionali, generali e di gestione <b>Programma 3</b> Gestione economica, finanziaria, programmazione, provveditorato <b>Titolo 1</b> Spese correnti <b>Macroaggregato 2</b> Imposte e tasse a carico dell'ente					
<b>01.02-1.02.01.01.001</b> Imposta regionale sulle attività produttive (IRAP)	<b>56 0</b> IRAP RETRIBUZIONI PERSONALE DIPENDENTE A CARICO COMUNE	6.658,75	8.864,74	8.864,74	6.658,75
<b>Missione 1</b> Servizi istituzionali, generali e di gestione <b>Programma 2</b> Segreteria generale <b>Titolo 1</b> Spese correnti <b>Macroaggregato 2</b> Imposte e tasse a carico dell'ente					
<b>01.07-1.02.01.01.001</b> Imposta regionale sulle attività produttive (IRAP)	<b>57 0</b> IRAP RETRIBUZIONI PERSONALE DIPENDENTE A CARICO DEL COMUNE	3.146,11	4.786,10	4.786,10	3.146,11
<b>Missione 1</b> Servizi istituzionali, generali e di gestione <b>Programma 7</b> Elezioni e consultazioni popolari - Anagrafe e stato civile <b>Titolo 1</b> Spese correnti <b>Macroaggregato 2</b> Imposte e tasse a carico dell'ente					
<b>01.07-1.01.02.01.001</b> Contributi obbligatori per il personale	<b>60 0</b> CONTRIBUTI PREVID.ASSIST.PERSONALE DIPENDENTE A CARICO COMUN	0,55	0,58	0,61	0,55
<b>Missione 1</b> Servizi istituzionali, generali e di gestione <b>Programma 7</b> Elezioni e consultazioni popolari - Anagrafe e stato civile <b>Titolo 1</b> Spese correnti <b>Macroaggregato 1</b> Redditi da lavoro dipendente					
<b>01.03-1.01.02.01.001</b> Contributi obbligatori per il personale	<b>68 0</b> QUOTA CARICO COMUNE BENEFICI LEGGE 336/70	1.600,00	1.691,20	1.787,60	3.900,00
<b>Missione 1</b> Servizi istituzionali, generali e di gestione <b>Programma 3</b> Gestione economica, finanziaria, programmazione, provveditorato <b>Titolo 1</b> Spese correnti <b>Macroaggregato 1</b> Redditi da lavoro dipendente					
<b>01.03-1.01.02.01.001</b> Contributi obbligatori per il personale	<b>69 0</b> QUOTA A CARICO COMUNE PENSIONE	1.600,00	1.691,20	1.787,60	3.900,00
<b>Missione 1</b> Servizi istituzionali, generali e di gestione <b>Programma 3</b> Gestione economica, finanziaria, programmazione, provveditorato <b>Titolo 1</b> Spese correnti <b>Macroaggregato 1</b> Redditi da lavoro dipendente					
<b>01.02-1.01.01.01.002</b> Voci stipendiali corrisposte al personale a tempo indeterminato	<b>72 0</b> RIMBORSI SPESE PER PERSONALE IN CONVENZIONE	4.900,00	0,00	0,00	13.548,39
<b>Missione 1</b> Servizi istituzionali, generali e di gestione <b>Programma 2</b> Segreteria generale <b>Titolo 1</b> Spese correnti <b>Macroaggregato 1</b> Redditi da lavoro dipendente					
<b>01.02-1.01.01.01.002</b> Voci stipendiali corrisposte al personale a tempo indeterminato	<b>72 1</b> RIMBORSO PERSONALE IN CONVENZIONE DA ALTRO COMUNE	34.000,00	35.938,00	37.986,47	77.331,51
<b>Missione 1</b> Servizi istituzionali, generali e di gestione <b>Programma 2</b> Segreteria generale <b>Titolo 1</b> Spese correnti <b>Macroaggregato 1</b> Redditi da lavoro dipendente					
<b>01.03-1.03.02.05.000</b> Utenze e canoni	<b>82 2</b> SPESE GENERALI FUNZIONAMENTO - SERVIZIO FINANZIARIO	0,00	0,00	0,00	975,60
<b>Missione 1</b> Servizi istituzionali, generali e di gestione <b>Programma 3</b> Gestione economica, finanziaria, programmazione, provveditorato <b>Titolo 1</b> Spese correnti <b>Macroaggregato 3</b> Acquisto di beni e servizi					
<b>01.01-1.03.02.17.002</b> Oneri per servizio di tesoreria	<b>83 0</b> SPESE DI GESTIONE TESORERIA SU C.C.P DELL'ENTE	2.408,90	2.546,21	2.691,34	2.655,70
<b>Missione 1</b> Servizi istituzionali, generali e di gestione <b>Programma 1</b> Organi istituzionali <b>Titolo 1</b> Spese correnti <b>Macroaggregato 3</b> Acquisto di beni e servizi					

COMUNE DI RIPATRANSONE (AP)  
**Piano esecutivo di gestione 2023**  
**SPESE**

Codice di bilancio	Cap. Art. Descrizione	PREVISIONE 2023	PREVISIONE 2024	PREVISIONE 2025	PREVISIONE di cassa
<b>01.03-1.03.01.02.000</b> Altri beni di consumo	<b>97 0</b> SPESE VARIE D'UFFICIO X STAMPATI-REGISTRI-CANC.-U.RAGIONERIA	1.600,00	1.691,20	1.787,60	2.600,00
<b>Missione 1</b> Servizi istituzionali, generali e di gestione <b>Programma 3</b> Gestione economica, finanziaria, programmazione, provveditorato <b>Titolo 1</b> Spese correnti <b>Macroaggregato 3</b> Acquisto di beni e servizi					
<b>01.02-1.04.01.01.011</b> Trasferimenti correnti a enti centrali a struttura associativa	<b>100 1</b> QUOTE ASSOCIATIVE A.N.C.I.	1.061,06	1.121,54	1.185,47	2.237,14
<b>Missione 1</b> Servizi istituzionali, generali e di gestione <b>Programma 2</b> Segreteria generale <b>Titolo 1</b> Spese correnti <b>Macroaggregato 4</b> Trasferimenti correnti					
<b>01.03-1.03.02.01.008</b> Compensi agli organi istituzionali di revisione, di controllo ed altri incarichi istituzionali dell'amministrazione	<b>107 0</b> COMPENSO AI REVISORI DEL CONTO CONSUNTIVO	9.000,00	9.500,00	9.800,00	44.808,85
<b>Missione 1</b> Servizi istituzionali, generali e di gestione <b>Programma 3</b> Gestione economica, finanziaria, programmazione, provveditorato <b>Titolo 1</b> Spese correnti <b>Macroaggregato 3</b> Acquisto di beni e servizi					
<b>01.11-1.03.02.01.008</b> Compensi agli organi istituzionali di revisione, di controllo ed altri incarichi istituzionali dell'amministrazione	<b>124 0</b> COMPENSO PER COMPONENTI NUCLEO DI VALUTAZIONE	1.400,00	1.479,80	1.564,15	5.600,00
<b>Missione 1</b> Servizi istituzionali, generali e di gestione <b>Programma 11</b> Altri servizi generali <b>Titolo 1</b> Spese correnti <b>Macroaggregato 3</b> Acquisto di beni e servizi					
<b>01.11-1.02.01.01.001</b> Imposta regionale sulle attività produttive (IRAP)	<b>125 0</b> IRAP SU COMPENSI COMP. NUCLEO DI VALUTAZIONE	121,04	127,94	135,23	478,04
<b>Missione 1</b> Servizi istituzionali, generali e di gestione <b>Programma 11</b> Altri servizi generali <b>Titolo 1</b> Spese correnti <b>Macroaggregato 2</b> Imposte e tasse a carico dell'ente					
<b>09.04-1.04.01.02.018</b> Trasferimenti correnti a Consorzi di enti locali	<b>126 0</b> QUOTA PARTECIPAZIONE CONSORZIO ATO-5	918,77	971,14	1.026,50	2.751,74
<b>Missione 9</b> Sviluppo sostenibile e tutela del territorio e dell'ambiente <b>Programma 4</b> Servizio idrico integrato <b>Titolo 1</b> Spese correnti <b>Macroaggregato 4</b> Trasferimenti correnti					
<b>01.06-1.01.01.01.002</b> Voci stipendiali corrisposte al personale a tempo indeterminato	<b>150 0</b> RETRIB.PERS.RUOLO E NON REGG.POSTI VAC.,INCAR.O SERV.CONTINU	60.885,86	60.141,64	60.141,64	60.885,86
<b>Missione 1</b> Servizi istituzionali, generali e di gestione <b>Programma 6</b> Ufficio tecnico <b>Titolo 1</b> Spese correnti <b>Macroaggregato 1</b> Redditi da lavoro dipendente					
<b>01.06-1.01.01.01.006</b> Voci stipendiali corrisposte al personale a tempo determinato	<b>150 1</b> PERSONALE PNRR	13.194,73	13.035,67	13.035,67	13.194,73
<b>Missione 1</b> Servizi istituzionali, generali e di gestione <b>Programma 6</b> Ufficio tecnico <b>Titolo 1</b> Spese correnti <b>Macroaggregato 1</b> Redditi da lavoro dipendente					
<b>01.10-1.01.01.01.004</b> Indennità ed altri compensi, esclusi i rimborsi spesa per missione, corrisposti al personale a tempo indeterminato	<b>152 0</b> RETRIBUZIONE DI POSIZIONE AREA TECNICA	17.500,00	17.500,00	17.500,00	21.000,00

COMUNE DI RIPATRANSONE (AP)  
**Piano esecutivo di gestione 2023**  
**SPESE**

Codice di bilancio	Cap. Art. Descrizione	PREVISIONE 2023	PREVISIONE 2024	PREVISIONE 2025	PREVISIONE di cassa
<b>Missione 1</b> Servizi istituzionali, generali e di gestione <b>Programma 10</b> Risorse umane <b>Titolo 1</b> Spese correnti <b>Macroaggregato 1</b> Redditi da lavoro dipendente					
<b>01.06-1.01.02.01.001</b> Contributi obbligatori per il personale	<b>160 0</b> CONTRIBUTI PREV.LI ASSISTENZIALI CARICO COMUNE	22.544,38	21.462,77	21.462,77	22.544,38
<b>Missione 1</b> Servizi istituzionali, generali e di gestione <b>Programma 6</b> Ufficio tecnico <b>Titolo 1</b> Spese correnti <b>Macroaggregato 1</b> Redditi da lavoro dipendente					
<b>01.06-1.01.02.01.001</b> Contributi obbligatori per il personale	<b>160 1</b> PERSONALE PNRR - CONTRIBUTI PREV.LI ASSISTENZIALI CARICO COMUNE	3.591,94	3.548,66	3.548,66	3.591,94
<b>Missione 1</b> Servizi istituzionali, generali e di gestione <b>Programma 6</b> Ufficio tecnico <b>Titolo 1</b> Spese correnti <b>Macroaggregato 1</b> Redditi da lavoro dipendente					
<b>01.06-1.02.01.01.001</b> Imposta regionale sulle attività produttive (IRAP)	<b>161 0</b> IRAP RETRIBUZIONI PERSONALE DIPENDENTE A CARICO COMUNE	6.714,24	6.353,50	6.353,50	6.714,24
<b>Missione 1</b> Servizi istituzionali, generali e di gestione <b>Programma 6</b> Ufficio tecnico <b>Titolo 1</b> Spese correnti <b>Macroaggregato 2</b> Imposte e tasse a carico dell'ente					
<b>01.06-1.02.01.01.001</b> Imposta regionale sulle attività produttive (IRAP)	<b>161 1</b> PERSONALE PNRR IRAP RETRIBUZIONI PERSONALE DIPENDENTE A CARICO COMUNE	1.121,58	1.108,06	1.108,06	1.121,58
<b>Missione 1</b> Servizi istituzionali, generali e di gestione <b>Programma 6</b> Ufficio tecnico <b>Titolo 1</b> Spese correnti <b>Macroaggregato 2</b> Imposte e tasse a carico dell'ente					
<b>01.03-1.03.02.11.999</b> Altre prestazioni professionali e specialistiche n.a.c.	<b>198 3</b> SPESE PER INCARICHI PROFESSIONALI E CONSULENZE- AREA FINANZ.	4.068,25	4.300,14	4.545,25	9.851,29
<b>Missione 1</b> Servizi istituzionali, generali e di gestione <b>Programma 3</b> Gestione economica, finanziaria, programmazione, provveditorato <b>Titolo 1</b> Spese correnti <b>Macroaggregato 3</b> Acquisto di beni e servizi					
<b>01.04-1.03.02.99.999</b> Altri servizi diversi n.a.c.	<b>205 0</b> COMPENSO INCARICO LOTTA ALL'EVASIONE TRIBUTARIA	35.000,00	36.995,00	39.103,72	71.565,96
<b>Missione 1</b> Servizi istituzionali, generali e di gestione <b>Programma 4</b> Gestione delle entrate tributarie e servizi fiscali <b>Titolo 1</b> Spese correnti <b>Macroaggregato 3</b> Acquisto di beni e servizi					
<b>01.04-1.03.02.99.999</b> Altri servizi diversi n.a.c.	<b>206 0</b> SPESE VARIE X GESTIONE RUOLO TARES-TARI	10.000,00	10.570,00	11.172,49	19.338,50
<b>Missione 1</b> Servizi istituzionali, generali e di gestione <b>Programma 4</b> Gestione delle entrate tributarie e servizi fiscali <b>Titolo 1</b> Spese correnti <b>Macroaggregato 3</b> Acquisto di beni e servizi					
<b>01.04-1.10.99.99.999</b> Altre spese correnti n.a.c.	<b>207 0</b> ADDIZIONALE PROVINCIALE	0,00	0,00	0,00	152.126,92
<b>Missione 1</b> Servizi istituzionali, generali e di gestione <b>Programma 4</b> Gestione delle entrate tributarie e servizi fiscali <b>Titolo 1</b> Spese correnti <b>Macroaggregato 10</b> Altre spese correnti					
<b>01.03-1.01.01.01.004</b> Indennità ed altri compensi, esclusi i rimborsi spesa per missione, corrisposti al personale a tempo indeterminato	<b>208 1</b> FONDO INCENTIVANTE IMU	4.000,00	4.228,00	4.469,00	16.000,00
<b>Missione 1</b> Servizi istituzionali, generali e di gestione <b>Programma 3</b> Gestione economica, finanziaria, programmazione, provveditorato <b>Titolo 1</b> Spese correnti <b>Macroaggregato 1</b> Redditi da lavoro dipendente					
<b>01.03-1.03.01.02.000</b> Altri beni di consumo	<b>209 0</b> FONDO IMU SPESE VARIE UFFICIO TRIBUTI	1.300,00	1.374,10	1.452,42	3.951,00

COMUNE DI RIPATRANSONE (AP)  
**Piano esecutivo di gestione 2023**  
**SPESE**

Codice di bilancio	Cap. Art. Descrizione	PREVISIONE 2023	PREVISIONE 2024	PREVISIONE 2025	PREVISIONE di cassa
<b>Missione 1</b> Servizi istituzionali, generali e di gestione	<b>Programma 3</b> Gestione economica, finanziaria, programmazione, provveditorato				
	<b>Titolo 1</b> Spese correnti				
	<b>Macroaggregato 3</b> Acquisto di beni e servizi				
<b>01.03-2.05.99.99.999</b> Altre spese in conto capitale n.a.c.	<b>215 0</b> SPESE UFFICIO RAGIONERIA E TRIBUTI	5.000,00	4.255,48	4.498,04	5.000,00
<b>Missione 1</b> Servizi istituzionali, generali e di gestione	<b>Programma 3</b> Gestione economica, finanziaria, programmazione, provveditorato				
	<b>Titolo 2</b> Spese in conto capitale				
	<b>Macroaggregato 5</b> Altre spese in conto capitale				
<b>01.03-1.10.04.99.999</b> Altri premi di assicurazione n.a.c.	<b>344 0</b> PREMI ASSICURAZIONI:INCENDI,FURTI E RESPONSABILITA' CIVILE	66.009,62	69.772,17	73.749,18	78.577,13
<b>Missione 1</b> Servizi istituzionali, generali e di gestione	<b>Programma 3</b> Gestione economica, finanziaria, programmazione, provveditorato				
	<b>Titolo 1</b> Spese correnti				
	<b>Macroaggregato 10</b> Altre spese correnti				
<b>01.11-1.10.05.02.001</b> Spese per risarcimento danni	<b>344 1</b> RIMBORSO FRANCHIGIE SU SINISTRI ONERI STRAORD.GESTIONE	2.000,00	2.114,00	2.234,50	3.175,21
<b>Missione 1</b> Servizi istituzionali, generali e di gestione	<b>Programma 11</b> Altri servizi generali				
	<b>Titolo 1</b> Spese correnti				
	<b>Macroaggregato 10</b> Altre spese correnti				
<b>01.11-1.07.05.01.001</b> Interessi passivi a Ministeri su mutui e altri finanziamenti a medio lungo termine	<b>348 0</b> INTERESSI PASSIVI ED ALTRI ONERI PER MUTUI E DEBITI CONSOLID	6.101,25	5.628,89	5.133,37	6.101,25
<b>Missione 1</b> Servizi istituzionali, generali e di gestione	<b>Programma 11</b> Altri servizi generali				
	<b>Titolo 1</b> Spese correnti				
	<b>Macroaggregato 7</b> Interessi passivi				
<b>01.03-1.02.01.99.999</b> Imposte, tasse e proventi assimilati a carico dell'ente n.a.c.	<b>356 0</b> IMPOSTE TASSE E CONTRIBUTI	10.292,66	10.879,34	11.499,46	13.983,09
<b>Missione 1</b> Servizi istituzionali, generali e di gestione	<b>Programma 3</b> Gestione economica, finanziaria, programmazione, provveditorato				
	<b>Titolo 1</b> Spese correnti				
	<b>Macroaggregato 2</b> Imposte e tasse a carico dell'ente				
<b>03.01-1.01.01.01.002</b> Voci stipendiali corrisposte al personale a tempo indeterminato	<b>500 0</b> RETRIB.PERS.RUOLO E NON REGGEN.POSTI VACAN.INCAR.O SERV.CONT	49.105,93	48.520,92	48.520,92	49.622,41
<b>Missione 3</b> Ordine pubblico e sicurezza	<b>Programma 1</b> Polizia locale e amministrativa				
	<b>Titolo 1</b> Spese correnti				
	<b>Macroaggregato 1</b> Redditi da lavoro dipendente				
<b>03.01-1.01.02.01.001</b> Contributi obbligatori per il personale	<b>508 0</b> CONTRIBUTI PREV.LI ASSISTENZIALI CARICO COMUNE	14.729,84	14.591,02	14.591,02	14.729,84
<b>Missione 3</b> Ordine pubblico e sicurezza	<b>Programma 1</b> Polizia locale e amministrativa				
	<b>Titolo 1</b> Spese correnti				
	<b>Macroaggregato 1</b> Redditi da lavoro dipendente				
<b>03.01-1.02.01.01.001</b> Imposta regionale sulle attività produttive (IRAP)	<b>509 0</b> IRAP RETRIBUZIONI PERSONALE DIPENDENTE A CARICO COMUNE	4.256,12	4.206,57	4.206,57	4.256,12
<b>Missione 3</b> Ordine pubblico e sicurezza	<b>Programma 1</b> Polizia locale e amministrativa				
	<b>Titolo 1</b> Spese correnti				
	<b>Macroaggregato 2</b> Imposte e tasse a carico dell'ente				
<b>08.01-1.07.05.01.001</b> Interessi passivi a Ministeri su mutui e altri finanziamenti a medio lungo termine	<b>535 0</b> INTERESSI PASSIVI OPERE NEL SETTORE URBANISTICA	3.068,21	2.147,43	1.184,81	3.068,21
<b>Missione 8</b> Assetto del territorio ed edilizia abitativa	<b>Programma 1</b> Urbanistica e assetto del territorio				
	<b>Titolo 1</b> Spese correnti				
	<b>Macroaggregato 7</b> Interessi passivi				

COMUNE DI RIPATRANSONE (AP)  
**Piano esecutivo di gestione 2023**  
**SPESE**

Codice di bilancio	Cap. Art. Descrizione	PREVISIONE 2023	PREVISIONE 2024	PREVISIONE 2025	PREVISIONE di cassa
<b>04.01-1.01.01.01.002</b> Voci stipendiali corrisposte al personale a tempo indeterminato	<b>620 0</b> RETR.PERS.RUOLO E NON REGG.POSTI VACAN.INCAR.O SERV.CONTINUA	23.491,75	23.196,37	23.196,37	23.491,75
<b>Missione 4</b> Istruzione e diritto allo studio <b>Programma 1</b> Istruzione prescolastica <b>Titolo 1</b> Spese correnti <b>Macroaggregato 1</b> Redditi da lavoro dipendente					
<b>04.01-1.01.02.01.001</b> Contributi obbligatori per il personale	<b>630 0</b> CONTRIBUTI SU RETRIBUZIONI PERSONALE SCUOLA MATERNA	6.560,98	6.487,58	6.487,58	6.560,98
<b>Missione 4</b> Istruzione e diritto allo studio <b>Programma 1</b> Istruzione prescolastica <b>Titolo 1</b> Spese correnti <b>Macroaggregato 1</b> Redditi da lavoro dipendente					
<b>04.01-1.02.01.01.001</b> Imposta regionale sulle attività produttive (IRAP)	<b>631 0</b> IRAP RETRIBUZIONI PERSONALE DIPENDENTE A CARICO COMUNE	1.996,82	1.971,66	1.971,66	1.996,82
<b>Missione 4</b> Istruzione e diritto allo studio <b>Programma 1</b> Istruzione prescolastica <b>Titolo 1</b> Spese correnti <b>Macroaggregato 2</b> Imposte e tasse a carico dell'ente					
<b>01.03-1.07.05.01.001</b> Interessi passivi a Ministeri su mutui e altri finanziamenti a medio lungo termine	<b>1486 0</b> INTERESSI PASSIVI ALTRI ONERI PER MUTUI E DEBITI CONSOLIDATI	3.334,28	3.235,08	3.131,30	3.334,28
<b>Missione 1</b> Servizi istituzionali, generali e di gestione <b>Programma 3</b> Gestione economica, finanziaria, programmazione, provveditorato <b>Titolo 1</b> Spese correnti <b>Macroaggregato 7</b> Interessi passivi					
<b>01.03-1.07.05.01.999</b> Interessi passivi a altre Amministrazioni Centrali n.a.c. su mutui e altri finanziamenti a medio lungo termine	<b>1592 0</b> INTERESSI PASSIVI ALTRI ONERI MUTUI E DEBITI CONSOLIDATI	12.444,31	10.588,17	8.776,98	12.444,31
<b>Missione 1</b> Servizi istituzionali, generali e di gestione <b>Programma 3</b> Gestione economica, finanziaria, programmazione, provveditorato <b>Titolo 1</b> Spese correnti <b>Macroaggregato 7</b> Interessi passivi					
<b>01.03-1.07.05.01.001</b> Interessi passivi a Ministeri su mutui e altri finanziamenti a medio lungo termine	<b>1740 0</b> INTERESSI PASSIVI ALTRI ONERI MUTUI E DEBITI CONSOLIDATI	27.329,25	24.724,93	22.359,26	27.329,25
<b>Missione 1</b> Servizi istituzionali, generali e di gestione <b>Programma 3</b> Gestione economica, finanziaria, programmazione, provveditorato <b>Titolo 1</b> Spese correnti <b>Macroaggregato 7</b> Interessi passivi					
<b>01.03-1.07.05.01.001</b> Interessi passivi a Ministeri su mutui e altri finanziamenti a medio lungo termine	<b>1796 0</b> INTERESSI PASSIV ALTRI ONERI MUTUI E DEBITI CONSOLIDATI	5.082,59	4.633,47	4.163,27	5.082,59
<b>Missione 1</b> Servizi istituzionali, generali e di gestione <b>Programma 3</b> Gestione economica, finanziaria, programmazione, provveditorato <b>Titolo 1</b> Spese correnti <b>Macroaggregato 7</b> Interessi passivi					
<b>06.01-1.03.02.05.999</b> Utenze e canoni per altri servizi n.a.c.	<b>1922 0</b> SPESE DI FUNZIONAMENTO CENTRO ANZIANI	301,50	318,69	336,86	672,92
<b>Missione 6</b> Politiche giovanili, sport e tempo libero <b>Programma 1</b> Sport e tempo libero <b>Titolo 1</b> Spese correnti <b>Macroaggregato 3</b> Acquisto di beni e servizi					
<b>14.01-1.04.03.99.999</b>	<b>1947 0</b> CONTRIBUTO A FONDO PERDUTO AI FINI TARI	0,00	0,00	0,00	61.471,81

COMUNE DI RIPATRANSONE (AP)  
**Piano esecutivo di gestione 2023**  
**SPESE**

Codice di bilancio	Cap. Art. Descrizione	PREVISIONE 2023	PREVISIONE 2024	PREVISIONE 2025	PREVISIONE di cassa
Trasferimenti correnti a altre imprese					
<b>Missione 14</b> Sviluppo economico e competitività	<b>Programma 1</b> Industria, PMI e Artigianato				
	<b>Titolo 1</b> Spese correnti				
	<b>Macroaggregato 4</b> Trasferimenti correnti				
<b>10.05-1.07.05.04.003</b> Interessi passivi a Cassa Depositi e Prestiti SPA su mutui e altri finanziamenti a medio lungo termine	<b>1960 0</b> INTERESSI PASSIVI OPERE DI VIABILITA'	25.095,40	22.270,65	19.320,00	25.095,40
<b>Missione 10</b> Trasporti e diritto alla mobilità	<b>Programma 5</b> Viabilità e infrastrutture stradali				
	<b>Titolo 1</b> Spese correnti				
	<b>Macroaggregato 7</b> Interessi passivi				
<b>10.05-1.07.05.04.003</b> Interessi passivi a Cassa Depositi e Prestiti SPA su mutui e altri finanziamenti a medio lungo termine	<b>1961 0</b> INTERESSI PASSIVI ADL 35/2013	10.689,25	10.288,62	9.876,28	10.689,25
<b>Missione 10</b> Trasporti e diritto alla mobilità	<b>Programma 5</b> Viabilità e infrastrutture stradali				
	<b>Titolo 1</b> Spese correnti				
	<b>Macroaggregato 7</b> Interessi passivi				
<b>10.05-1.07.05.04.003</b> Interessi passivi a Cassa Depositi e Prestiti SPA su mutui e altri finanziamenti a medio lungo termine	<b>1962 0</b> INTERESSI PASSIVI ADL MEF EELL D.L. 104/2020 ART.55	8.134,36	7.878,37	7.619,26	8.134,36
<b>Missione 10</b> Trasporti e diritto alla mobilità	<b>Programma 5</b> Viabilità e infrastrutture stradali				
	<b>Titolo 1</b> Spese correnti				
	<b>Macroaggregato 7</b> Interessi passivi				
<b>10.05-1.01.01.01.002</b> Voci stipendiali corrisposte al personale a tempo indeterminato	<b>1970 0</b> RETR.PERS.RUOLO E NON REGG.POSTI VACAN.INCAR. O SERV.CONTINU	120.646,63	133.769,29	133.769,29	120.646,63
<b>Missione 10</b> Trasporti e diritto alla mobilità	<b>Programma 5</b> Viabilità e infrastrutture stradali				
	<b>Titolo 1</b> Spese correnti				
	<b>Macroaggregato 1</b> Redditi da lavoro dipendente				
<b>10.05-1.01.02.01.001</b> Contributi obbligatori per il personale	<b>1980 0</b> CONTRIBUTI PREV.LI ASSISTENZIALI CARICO COMUNE	35.981,50	39.524,97	39.524,97	35.981,50
<b>Missione 10</b> Trasporti e diritto alla mobilità	<b>Programma 5</b> Viabilità e infrastrutture stradali				
	<b>Titolo 1</b> Spese correnti				
	<b>Macroaggregato 1</b> Redditi da lavoro dipendente				
<b>10.05-1.02.01.01.001</b> Imposta regionale sulle attività produttive (IRAP)	<b>1981 0</b> IRAP RETRIBUZIONI PERSONALE DIPENDENTE A CARICO COMUNE	8.610,18	9.747,72	9.747,72	8.610,18
<b>Missione 10</b> Trasporti e diritto alla mobilità	<b>Programma 5</b> Viabilità e infrastrutture stradali				
	<b>Titolo 1</b> Spese correnti				
	<b>Macroaggregato 2</b> Imposte e tasse a carico dell'ente				
<b>10.05-1.07.05.01.001</b> Interessi passivi a Ministeri su mutui e altri finanziamenti a medio lungo termine	<b>2005 0</b> INTERESSI PASSIVI OPERE DI ILLUMINAZIONE PUBBLICA	672,40	524,40	370,26	672,40
<b>Missione 10</b> Trasporti e diritto alla mobilità	<b>Programma 5</b> Viabilità e infrastrutture stradali				
	<b>Titolo 1</b> Spese correnti				
	<b>Macroaggregato 7</b> Interessi passivi				
<b>14.01-1.07.05.01.001</b> Interessi passivi a Ministeri su mutui e altri finanziamenti a medio lungo termine	<b>2220 0</b> INTERESSI PASSIVI PER MATTATOIO	2.504,44	2.279,60	2.044,75	2.504,44
<b>Missione 14</b> Sviluppo economico e competitività	<b>Programma 1</b> Industria, PMI e Artigianato				
	<b>Titolo 1</b> Spese correnti				
	<b>Macroaggregato 7</b> Interessi passivi				

COMUNE DI RIPATRANSONE (AP)  
**Piano esecutivo di gestione 2023**  
**SPESE**

Codice di bilancio	Cap. Art. Descrizione	PREVISIONE 2023	PREVISIONE 2024	PREVISIONE 2025	PREVISIONE di cassa
<b>14.04-1.03.01.02.002</b> Carburanti, combustibili e lubrificanti	<b>2371 2</b> SPESE SERVIZIO AFFISSIONI-CONSUMO-	800,00	845,60	893,80	1.421,27
<b>Missione 14</b> Sviluppo economico e competitività <b>Programma 4</b> Reti e altri servizi di pubblica utilità <b>Titolo 1</b> Spese correnti <b>Macroaggregato 3</b> Acquisto di beni e servizi					
<b>14.04-1.03.02.09.011</b> Manutenzione ordinaria e riparazioni di altri beni materiali	<b>2372 3</b> SERVIZI X AFFISSIONE E PUBBLICITA'	500,00	528,50	558,62	500,00
<b>Missione 14</b> Sviluppo economico e competitività <b>Programma 4</b> Reti e altri servizi di pubblica utilità <b>Titolo 1</b> Spese correnti <b>Macroaggregato 3</b> Acquisto di beni e servizi					
<b>01.07-1.04.03.99.000</b> Trasferimenti correnti a altre imprese	<b>2396 5</b> CONTRIBUTI PROMOZ.IN AGRICOL.IND.COMM.:CONTR.CAUS.T.A.T.	1.980,13	2.093,00	2.212,30	3.960,26
<b>Missione 1</b> Servizi istituzionali, generali e di gestione <b>Programma 7</b> Elezioni e consultazioni popolari - Anagrafe e stato civile <b>Titolo 1</b> Spese correnti <b>Macroaggregato 4</b> Trasferimenti correnti					
<b>01.11-1.01.01.01.004</b> Indennità ed altri compensi, esclusi i rimborsi spesa per missione, corrisposti al personale a tempo indeterminato	<b>2454 0</b> FONDO TRATTAMENTO ACCESSORIO PERSONALE DIPENDENTE-ART.31 CCNL	81.447,21	86.089,70	90.996,81	185.845,52
<b>Missione 1</b> Servizi istituzionali, generali e di gestione <b>Programma 11</b> Altri servizi generali <b>Titolo 1</b> Spese correnti <b>Macroaggregato 1</b> Redditi da lavoro dipendente					
<b>01.11-1.02.01.01.001</b> Imposta regionale sulle attività produttive (IRAP)	<b>2455 1</b> IRAP SU PRESTAZIONI OCCASIONALI	1.000,00	951,30	1.005,52	1.558,87
<b>Missione 1</b> Servizi istituzionali, generali e di gestione <b>Programma 11</b> Altri servizi generali <b>Titolo 1</b> Spese correnti <b>Macroaggregato 2</b> Imposte e tasse a carico dell'ente					
<b>01.01-1.03.01.02.999</b> Altri beni e materiali di consumo n.a.c.	<b>2460 1</b> SPESA PER ACQUISTO BUONI PASTO-MENSA PERSONALE CON DIRITTO	10.000,00	10.570,00	11.172,49	19.547,50
<b>Missione 1</b> Servizi istituzionali, generali e di gestione <b>Programma 1</b> Organi istituzionali <b>Titolo 1</b> Spese correnti <b>Macroaggregato 3</b> Acquisto di beni e servizi					
<b>01.03-1.07.05.01.001</b> Interessi passivi a Ministeri su mutui e altri finanziamenti a medio lungo termine	<b>2464 0</b> INTERESSI PASS.ALTRI ONERI DEBITI MUTUI CONSOL.NON ATTR.PREC	69,29	73,24	77,41	69,29
<b>Missione 1</b> Servizi istituzionali, generali e di gestione <b>Programma 3</b> Gestione economica, finanziaria, programmazione, provveditorato <b>Titolo 1</b> Spese correnti <b>Macroaggregato 7</b> Interessi passivi					
<b>01.11-1.07.06.04.000</b> Interessi passivi su anticipazioni di tesoreria degli istituti tesorieri/cassieri	<b>2469 0</b> INTERESSI PASSIVI PER ANTICIPAZIONI DI TESORERIA	10.000,00	10.570,00	11.172,49	10.000,00
<b>Missione 1</b> Servizi istituzionali, generali e di gestione <b>Programma 11</b> Altri servizi generali <b>Titolo 1</b> Spese correnti <b>Macroaggregato 7</b> Interessi passivi					
<b>01.04-1.02.01.99.999</b> Imposte, tasse e proventi assimilati a carico dell'ente n.a.c.	<b>2470 0</b> SGRAVI E RIMBORSI DI IMPOSTE,TASSE,ALTRE ENTRATE COM.LI	1.000,00	1.057,00	1.117,25	11.383,85

COMUNE DI RIPATRANSONE (AP)  
**Piano esecutivo di gestione 2023**  
**SPESE**

Codice di bilancio	Cap. Art. Descrizione	PREVISIONE 2023	PREVISIONE 2024	PREVISIONE 2025	PREVISIONE di cassa
<b>Missione 1</b> Servizi istituzionali, generali e di gestione <b>Programma 4</b> Gestione delle entrate tributarie e servizi fiscali <b>Titolo 1</b> Spese correnti <b>Macroaggregato 2</b> Imposte e tasse a carico dell'ente					
<b>01.04-1.04.02.05.999</b> Altri trasferimenti a famiglie n.a.c.	<b>2470 1</b> SGRAVI E RIMBORSI DI IMPOSTE,TASSE,ALTRE ENTRATE COM.LI	500,00	528,50	558,62	1.804,00
<b>Missione 1</b> Servizi istituzionali, generali e di gestione <b>Programma 4</b> Gestione delle entrate tributarie e servizi fiscali <b>Titolo 1</b> Spese correnti <b>Macroaggregato 4</b> Trasferimenti correnti					
<b>01.03-1.03.02.99.999</b> Altri servizi diversi n.a.c.	<b>2472 0</b> INTERESSI PASSIVI SUI RITARDATI PAGAMENTI	1.407,00	1.487,20	1.571,97	4.174,70
<b>Missione 1</b> Servizi istituzionali, generali e di gestione <b>Programma 3</b> Gestione economica, finanziaria, programmazione, provveditorato <b>Titolo 1</b> Spese correnti <b>Macroaggregato 3</b> Acquisto di beni e servizi					
<b>01.03-1.10.99.99.999</b> Altre spese correnti n.a.c.	<b>2474 0</b> NUOVE ENTRATE ACCANTONATE IN ATTESA DESTINAZIONE	50.000,00	0,00	0,00	50.000,00
<b>Missione 1</b> Servizi istituzionali, generali e di gestione <b>Programma 3</b> Gestione economica, finanziaria, programmazione, provveditorato <b>Titolo 1</b> Spese correnti <b>Macroaggregato 10</b> Altre spese correnti					
<b>20.01-1.10.01.01.001</b> Fondi di riserva	<b>2480 2</b> FONDO DI RISERVA ORDINARIO	31.042,81	32.812,25	34.682,55	0,00
<b>Missione 20</b> Fondi e accantonamenti <b>Programma 1</b> Fondo di riserva <b>Titolo 1</b> Spese correnti <b>Macroaggregato 10</b> Altre spese correnti					
<b>20.01-1.10.01.01.001</b> Fondi di riserva	<b>2480 3</b> FONDO DI RISERVA DI CASSA	0,00	0,00	0,00	36.500,00
<b>Missione 20</b> Fondi e accantonamenti <b>Programma 1</b> Fondo di riserva <b>Titolo 1</b> Spese correnti <b>Macroaggregato 10</b> Altre spese correnti					
<b>20.02-1.10.01.03.001</b> Fondo crediti di dubbia e difficile esazione di parte corrente	<b>2481 1</b> FONDO CREDITI DUBBIA ESIGIBILITA'	203.896,09	215.518,16	227.802,71	0,00
<b>Missione 20</b> Fondi e accantonamenti <b>Programma 2</b> Fondo crediti di dubbia esigibilità <b>Titolo 1</b> Spese correnti <b>Macroaggregato 10</b> Altre spese correnti					
<b>03.01-1.03.02.99.999</b> Altri servizi diversi n.a.c.	<b>2484 0</b> COPERTURA DEBITI FUORI BILANCIO PARTE CORRENTE RICONOSCIUTI IN C.C.	0,00	0,00	0,00	1.242,97
<b>Missione 3</b> Ordine pubblico e sicurezza <b>Programma 1</b> Polizia locale e amministrativa <b>Titolo 1</b> Spese correnti <b>Macroaggregato 3</b> Acquisto di beni e servizi					
<b>20.03-1.10.01.06.001</b> Fondo di garanzia debiti commerciali (dal 2022)	<b>2485 1</b> FONDO GARANZIA DEBITI COMMERCIALI	105.612,47	111.632,38	117.995,43	0,00
<b>Missione 20</b> Fondi e accantonamenti <b>Programma 3</b> Altri fondi <b>Titolo 1</b> Spese correnti <b>Macroaggregato 10</b> Altre spese correnti					
<b>60.01-5.01.01.01.001</b> Chiusura Anticipazioni ricevute da istituto tesoriere/cassiere	<b>2920 0</b> RIMBORSO DI ANTICIPAZIONI DI CASSA	1.000.000,00	1.057.000,00	1.117.249,00	1.000.000,00
<b>Missione 60</b> Anticipazioni finanziarie <b>Programma 1</b> Restituzione anticipazione di tesoreria <b>Titolo 5</b> Chiusura Anticipazioni ricevute da istituto tesoriere/cassiere <b>Macroaggregato 1</b> Chiusura Anticipazioni ricevute da istituto tesoriere/cassiere					
<b>50.02-4.03.01.02.999</b> Rimborso mutui e altri finanziamenti a medio lungo termine a altre Amministrazioni Locali n.a.c.	<b>2921 0</b> RESTITUZIONE CAPITALE CDP "DL35/2013"	14.030,05	14.430,68	14.843,02	14.030,05
<b>Missione 50</b> Debito pubblico <b>Programma 2</b> Quota capitale ammortamento mutui e prestiti <b>Titolo 4</b> Rimborso Prestiti <b>Macroaggregato 3</b> Rimborso mutui e altri finanziamenti a medio					



COMUNE DI RIPATRANSONE (AP)  
**Piano esecutivo di gestione 2023**  
**SPESE**

Codice di bilancio	Cap. Art. Descrizione	PREVISIONE 2023	PREVISIONE 2024	PREVISIONE 2025	PREVISIONE di cassa
obbligazionari		lungo termine			
<b>50.02-4.03.01.01.999</b> Rimborso mutui e altri finanziamenti a medio lungo termine a altre Amministrazioni Centrali n.a.c.	<b>2922 0</b> RESTITUZIONE CAPITALE CDP "DL 34/2020"	20.879,38	21.135,37	21.394,48	20.879,38
<b>Missione 50</b> Debito pubblico	<b>Programma 2</b> Quota capitale ammortamento mutui e prestiti obbligazionari	<b>Titolo 4</b> Rimborso Prestiti	<b>Macroaggregato 3</b> Rimborso mutui e altri finanziamenti a medio lungo termine		
<b>50.02-4.03.01.02.999</b> Rimborso mutui e altri finanziamenti a medio lungo termine a altre Amministrazioni Locali n.a.c.	<b>2926 0</b> ESTINZIONE DI MUTUI PER OPERE PUBBLICHE QUOTA CAPITALE	118.117,56	109.453,19	114.272,11	118.117,56
<b>Missione 50</b> Debito pubblico	<b>Programma 2</b> Quota capitale ammortamento mutui e prestiti obbligazionari	<b>Titolo 4</b> Rimborso Prestiti	<b>Macroaggregato 3</b> Rimborso mutui e altri finanziamenti a medio lungo termine		
<b>50.02-4.03.01.02.999</b> Rimborso mutui e altri finanziamenti a medio lungo termine a altre Amministrazioni Locali n.a.c.	<b>2927 0</b> QUOTE CAPITALE PER MUTUI A CARICO BILANCIO	96.704,35	101.346,34	94.958,35	96.704,35
<b>Missione 50</b> Debito pubblico	<b>Programma 2</b> Quota capitale ammortamento mutui e prestiti obbligazionari	<b>Titolo 4</b> Rimborso Prestiti	<b>Macroaggregato 3</b> Rimborso mutui e altri finanziamenti a medio lungo termine		
<b>50.02-4.03.01.02.999</b> Rimborso mutui e altri finanziamenti a medio lungo termine a altre Amministrazioni Locali n.a.c.	<b>2928 0</b> ESTINZIONE ANTICIPATA MUTUI DA QUOTA OBBLIGATORIA 10% ALIENAZIONI-ART.56 BIS DL 69/2013-	63.213,70	66.816,88	70.625,44	63.213,70
<b>Missione 50</b> Debito pubblico	<b>Programma 2</b> Quota capitale ammortamento mutui e prestiti obbligazionari	<b>Titolo 4</b> Rimborso Prestiti	<b>Macroaggregato 3</b> Rimborso mutui e altri finanziamenti a medio lungo termine		
<b>99.01-7.01.02.02.001</b> Versamenti di ritenute previdenziali e assistenziali su Redditi da lavoro dipendente riscosse per conto terzi	<b>2940 0</b> VERSAMENTO RITENUTE PREV.LI ASSISTENZIALI FATTE AL PERSONALE	94.692,37	100.089,84	105.794,96	94.779,61
<b>Missione 99</b> Servizi per conto terzi	<b>Programma 1</b> Servizi per conto terzi e Partite di giro	<b>Titolo 7</b> Uscite per conto terzi e partite di giro	<b>Macroaggregato 1</b> Uscite per partite di giro		
<b>99.01-7.01.02.02.001</b> Versamenti di ritenute previdenziali e assistenziali su Redditi da lavoro dipendente riscosse per conto terzi	<b>2942 0</b> VERSAMENTO RITENUTE FATTE AL PERSONALE SULLE RETR.CONTR.RISC	2.937,20	3.104,62	3.281,58	2.937,20
<b>Missione 99</b> Servizi per conto terzi	<b>Programma 1</b> Servizi per conto terzi e Partite di giro	<b>Titolo 7</b> Uscite per conto terzi e partite di giro	<b>Macroaggregato 1</b> Uscite per partite di giro		
<b>99.01-7.01.03.01.001</b> Versamenti di ritenute erariali su Redditi da lavoro autonomo per conto terzi	<b>2946 0</b> VERSAMENTO RITENUTE ERARIALI (IRPEF) FATTE AL PERSONALE DIPE	205.852,95	217.586,57	229.989,00	208.179,82

COMUNE DI RIPATRANSONE (AP)  
**Piano esecutivo di gestione 2023**  
**SPESE**

Codice di bilancio	Cap. Art. Descrizione	PREVISIONE 2023	PREVISIONE 2024	PREVISIONE 2025	PREVISIONE di cassa
<b>Missione 99</b> Servizi per conto terzi <b>Programma 1</b> Servizi per conto terzi e Partite di giro <b>Titolo 7</b> Uscite per conto terzi e partite di giro <b>Macroaggregato 1</b> Uscite per partite di giro					
<b>99.01-7.01.01.02.001</b> Versamento delle ritenute per scissione contabile IVA (split payment)	<b>2947 0</b> RIVERSAMENTO ALL'ERARIO IVA SU CESSIONI DI BENI E PRESTAZIONI DI SERVIZI	257.316,18	271.983,20	287.486,24	263.996,09
<b>Missione 99</b> Servizi per conto terzi <b>Programma 1</b> Servizi per conto terzi e Partite di giro <b>Titolo 7</b> Uscite per conto terzi e partite di giro <b>Macroaggregato 1</b> Uscite per partite di giro					
<b>99.01-7.01.02.02.001</b> Versamenti di ritenute previdenziali e assistenziali su Redditi da lavoro dipendente riscosse per conto terzi	<b>2948 0</b> VERSAMENTO RITENUTE FATTE AL PERSONALE PER CONTO TERZI	5.146,33	5.439,67	5.749,73	5.146,33
<b>Missione 99</b> Servizi per conto terzi <b>Programma 1</b> Servizi per conto terzi e Partite di giro <b>Titolo 7</b> Uscite per conto terzi e partite di giro <b>Macroaggregato 1</b> Uscite per partite di giro					
<b>99.01-7.01.01.99.999</b> Versamento di altre ritenute n.a.c.	<b>2954 0</b> RESTITUZIONE DEPOSITI CAUZIONALI	5.146,33	5.439,67	5.749,73	6.176,33
<b>Missione 99</b> Servizi per conto terzi <b>Programma 1</b> Servizi per conto terzi e Partite di giro <b>Titolo 7</b> Uscite per conto terzi e partite di giro <b>Macroaggregato 1</b> Uscite per partite di giro					
<b>99.01-7.01.99.99.999</b> Altre uscite per partite di giro n.a.c.	<b>2959 0</b> ANTICIPAZIONE DI SOMME PER SPESE POSTALI	1.029,27	1.087,94	1.149,95	1.855,61
<b>Missione 99</b> Servizi per conto terzi <b>Programma 1</b> Servizi per conto terzi e Partite di giro <b>Titolo 7</b> Uscite per conto terzi e partite di giro <b>Macroaggregato 1</b> Uscite per partite di giro					
<b>99.01-7.01.99.99.999</b> Altre uscite per partite di giro n.a.c.	<b>2970 0</b> EROGAZIONE SOMME VERS.DA ENTI E PRIVATI CUI IMPORTO DISTR.IM	41.170,60	43.517,32	45.997,81	479.407,96
<b>Missione 99</b> Servizi per conto terzi <b>Programma 1</b> Servizi per conto terzi e Partite di giro <b>Titolo 7</b> Uscite per conto terzi e partite di giro <b>Macroaggregato 1</b> Uscite per partite di giro					
<b>99.01-7.01.02.01.000</b> Versamenti di ritenute erariali su Redditi da lavoro dipendente riscosse per conto terzi	<b>2978 0</b> RIVERSAMENTO ALLO STATO DIRITTI SU CARTE IDENTITA' ELETTRONICHE.	10.292,65	10.879,33	11.499,45	11.733,63
<b>Missione 99</b> Servizi per conto terzi <b>Programma 1</b> Servizi per conto terzi e Partite di giro <b>Titolo 7</b> Uscite per conto terzi e partite di giro <b>Macroaggregato 1</b> Uscite per partite di giro					
<b>99.01-7.01.99.03.001</b> Costituzione fondi economali e carte aziendali	<b>2980 0</b> ANTICIPAZIONE DI FONDI PER IL SERVIZIO ECONOMATO	2.657,85	2.809,35	2.969,48	2.657,86
<b>Missione 99</b> Servizi per conto terzi <b>Programma 1</b> Servizi per conto terzi e Partite di giro <b>Titolo 7</b> Uscite per conto terzi e partite di giro <b>Macroaggregato 1</b> Uscite per partite di giro					
<b>99.01-7.01.99.99.999</b> Altre uscite per partite di giro n.a.c.	<b>2984 0</b> SPESE CONTRATTUALI E DI ASTA CARICO TERZI RIMB.ECCEDEN.DEPOS	10.631,43	11.237,42	11.877,96	10.631,43
<b>Missione 99</b> Servizi per conto terzi <b>Programma 1</b> Servizi per conto terzi e Partite di giro <b>Titolo 7</b> Uscite per conto terzi e partite di giro <b>Macroaggregato 1</b> Uscite per partite di giro					
<b>TOTALE RESPONSABILE 2 Responsabile Area Finanziaria-Dott.ssa Roberta Vannicola-</b>		<b>3.657.464,96</b>	<b>3.791.672,68</b>	<b>3.936.115,33</b>	<b>4.173.580,79</b>

**Responsabile 3 Responsabile Area Lavori Pubblici- Geom. Sandro Perozzi-**

COMUNE DI RIPATRANSONE (AP)  
**Piano esecutivo di gestione 2023**  
**SPESE**

Codice di bilancio	Cap. Art. Descrizione	PREVISIONE 2023	PREVISIONE 2024	PREVISIONE 2025	PREVISIONE di cassa
<b>01.11-1.03.02.99.999</b> Altri servizi diversi n.a.c.	<b>82 3</b> SPESE GENERALI DI FUNZIONAMENTO - SERVIZIO TECNICO	1.470,00	1.553,79	1.642,36	1.470,00
<b>Missione 1</b> Servizi istituzionali, generali e di gestione <b>Programma 11</b> Altri servizi generali <b>Titolo 1</b> Spese correnti <b>Macroaggregato 3</b> Acquisto di beni e servizi					
<b>01.06-1.03.01.02.999</b> Altri beni e materiali di consumo n.a.c.	<b>96 0</b> SPESE VARIE D'UFFICIO PER STAMPATI-REGISTRI-CANC.-U.TECNICO	500,00	528,50	558,62	500,00
<b>Missione 1</b> Servizi istituzionali, generali e di gestione <b>Programma 6</b> Ufficio tecnico <b>Titolo 1</b> Spese correnti <b>Macroaggregato 3</b> Acquisto di beni e servizi					
<b>09.02-1.03.01.02.999</b> Altri beni e materiali di consumo n.a.c.	<b>2463 0</b> SPESE INCENTIVAZIONE E SALVAGUARDIA AMBIENTE	900,00	951,30	1.005,52	1.650,00
<b>Missione 9</b> Sviluppo sostenibile e tutela del territorio e dell'ambiente <b>Programma 2</b> Tutela, valorizzazione e recupero ambientale <b>Titolo 1</b> Spese correnti <b>Macroaggregato 3</b> Acquisto di beni e servizi					
<b>01.01-2.05.99.99.999</b> Altre spese in conto capitale n.a.c.	<b>2502 0</b> RIFACIMENTO INFISSI PALAZZO COMUNALE	0,00	0,00	0,00	2.155,43
<b>Missione 1</b> Servizi istituzionali, generali e di gestione <b>Programma 1</b> Organi istituzionali <b>Titolo 2</b> Spese in conto capitale <b>Macroaggregato 5</b> Altre spese in conto capitale					
<b>04.02-2.05.99.99.999</b> Altre spese in conto capitale n.a.c.	<b>2502 2</b> PROMOZIONE EFFICIENZA ENERGETICA ISTITUTO SCOLAST.COMPRENSIVO.	0,00	0,00	0,00	15.409,21
<b>Missione 4</b> Istruzione e diritto allo studio <b>Programma 2</b> Altri ordini di istruzione <b>Titolo 2</b> Spese in conto capitale <b>Macroaggregato 5</b> Altre spese in conto capitale					
<b>08.01-2.05.99.99.999</b> Altre spese in conto capitale n.a.c.	<b>2507 2</b> RECUPERO URBANO DENOMINATO "CONTR.DI QUARTIERE II CENTR.STOR UTILIZZO CONTRIBUTO R.M.-E CAP.555/1	0,00	0,00	0,00	256.960,50
<b>Missione 8</b> Assetto del territorio ed edilizia abitativa <b>Programma 1</b> Urbanistica e assetto del territorio <b>Titolo 2</b> Spese in conto capitale <b>Macroaggregato 5</b> Altre spese in conto capitale					
<b>08.01-2.05.99.99.999</b> Altre spese in conto capitale n.a.c.	<b>2508 0</b> SISTEMAZIONE MURA CASTELLANE E CAP.549-563	0,00	0,00	0,00	1,68
<b>Missione 8</b> Assetto del territorio ed edilizia abitativa <b>Programma 1</b> Urbanistica e assetto del territorio <b>Titolo 2</b> Spese in conto capitale <b>Macroaggregato 5</b> Altre spese in conto capitale					
<b>02.01-2.04.01.01.001</b> Altri trasferimenti in conto capitale per assunzione di debiti di Ministeri	<b>2586 0</b> ACQUISTO E REALIZZAZIONE NUOVA SEDE UFF.GIUDIZIARI E PRETURA	0,00	0,00	0,00	1.558,14
<b>Missione 2</b> Giustizia <b>Programma 1</b> Uffici giudiziari <b>Titolo 2</b> Spese in conto capitale <b>Macroaggregato 4</b> Altri trasferimenti in conto capitale					
<b>05.02-2.05.99.99.999</b> Altre spese in conto capitale n.a.c.	<b>2634 2</b> RECUPERO/RIQUALIFICAZ.:PALAZZO PODESTA'/BOTTEGA VINO/GIARD.EX-ACLI E CAP. 633/3	0,00	0,00	0,00	47.392,78
<b>Missione 5</b> Tutela e valorizzazione dei beni e attività culturali <b>Programma 2</b> Attività culturali e interventi diversi nel settore culturale <b>Titolo 2</b> Spese in conto capitale <b>Macroaggregato 5</b> Altre spese in conto capitale					
<b>10.05-2.03.01.02.001</b> Contributi agli investimenti a Regioni e province autonome	<b>2636 0</b> UTILIZZO CONTR.R.M.CREAZIONE CENTRO COMM. NAT.RIPANTICA-ILLUMINAZ.MONUMENTI STORICI- E CAP. 642	0,00	0,00	0,00	1.748,95

COMUNE DI RIPATRANSONE (AP)  
**Piano esecutivo di gestione 2023**  
**SPESE**

Codice di bilancio	Cap. Art. Descrizione	PREVISIONE 2023	PREVISIONE 2024	PREVISIONE 2025	PREVISIONE di cassa
<b>Missione 10</b> Trasporti e diritto alla mobilità <b>Programma 5</b> Viabilità e infrastrutture stradali <b>Titolo 2</b> Spese in conto capitale <b>Macroaggregato 3</b> Contributi agli investimenti					
<b>05.02-2.05.99.99.999</b> Altre spese in conto capitale n.a.c.	<b>2653 2</b> INTERVENTO IMPIANTI MUSEO CIVICO PINACOTECA C/O PALAZZO BONOMI GERA - E CAP.607/10-	0,00	0,00	0,00	338.752,52
<b>Missione 5</b> Tutela e valorizzazione dei beni e attività culturali <b>Programma 2</b> Attività culturali e interventi diversi nel settore culturale <b>Titolo 2</b> Spese in conto capitale <b>Macroaggregato 5</b> Altre spese in conto capitale					
<b>08.01-2.05.99.99.999</b> Altre spese in conto capitale n.a.c.	<b>2657 0</b> Utilizzo Contributo RM per interventi su strada Augello-E 608-	100.000,00	0,00	0,00	100.000,00
<b>Missione 8</b> Assetto del territorio ed edilizia abitativa <b>Programma 1</b> Urbanistica e assetto del territorio <b>Titolo 2</b> Spese in conto capitale <b>Macroaggregato 5</b> Altre spese in conto capitale					
<b>04.02-2.05.99.99.999</b> Altre spese in conto capitale n.a.c.	<b>2660 0</b> L.23/96 ADEGUAMENTO IST.SC.COMPRENSIVO-e capp.630/1-	0,00	0,00	0,00	16.262,41
<b>Missione 4</b> Istruzione e diritto allo studio <b>Programma 2</b> Altri ordini di istruzione <b>Titolo 2</b> Spese in conto capitale <b>Macroaggregato 5</b> Altre spese in conto capitale					
<b>10.05-2.03.01.02.001</b> Contributi agli investimenti a Regioni e province autonome	<b>2670 4</b> TRASFERIMENTI REG. X STRADE INTERNE-E CAP.572-	0,00	0,00	0,00	677,83
<b>Missione 10</b> Trasporti e diritto alla mobilità <b>Programma 5</b> Viabilità e infrastrutture stradali <b>Titolo 2</b> Spese in conto capitale <b>Macroaggregato 3</b> Contributi agli investimenti					
<b>08.01-2.05.99.99.999</b> Altre spese in conto capitale n.a.c.	<b>2671 0</b> INTERVENTI DI MESSA IN SICUREZZA MANUT.STRORD.MARCIAPIEDE. UTILIZZO TRASF.MINISTERO INTERNO-E 571-	5.000,00	0,00	0,00	5.000,00
<b>Missione 8</b> Assetto del territorio ed edilizia abitativa <b>Programma 1</b> Urbanistica e assetto del territorio <b>Titolo 2</b> Spese in conto capitale <b>Macroaggregato 5</b> Altre spese in conto capitale					
<b>08.01-2.05.99.99.999</b> Altre spese in conto capitale n.a.c.	<b>2674 0</b> INTERVENTI DI MESSA IN SICUREZZA SCUOLE, STRADE ED EDIFICI PUBBLICI.-UTILIZZO TRASF.MINISTERO INTERNO-E 573-	0,00	0,00	0,00	61.446,47
<b>Missione 8</b> Assetto del territorio ed edilizia abitativa <b>Programma 1</b> Urbanistica e assetto del territorio <b>Titolo 2</b> Spese in conto capitale <b>Macroaggregato 5</b> Altre spese in conto capitale					
<b>08.01-2.05.99.99.999</b> Altre spese in conto capitale n.a.c.	<b>2674 5</b> D.L. 34/2019. SVILUPPO SOSTENIBILE DEL TERRITORIO-TEATRO DELLE FONTI-MISE- UTILIZZO TRASF.MISE 573/2-	0,00	0,00	0,00	1.891,64
<b>Missione 8</b> Assetto del territorio ed edilizia abitativa <b>Programma 1</b> Urbanistica e assetto del territorio <b>Titolo 2</b> Spese in conto capitale <b>Macroaggregato 5</b> Altre spese in conto capitale					
<b>10.05-2.05.99.99.999</b> Altre spese in conto capitale n.a.c.	<b>2678 2</b> UTILIZZO CONTRIBUTI FRONTISTI DEPOLVERIZZAZ. STRADA FONTURSI A-2^ LOTTO- E CAP. 661/1	0,00	0,00	0,00	1.788,73
<b>Missione 10</b> Trasporti e diritto alla mobilità <b>Programma 5</b> Viabilità e infrastrutture stradali <b>Titolo 2</b> Spese in conto capitale <b>Macroaggregato 5</b> Altre spese in conto capitale					
<b>10.05-2.05.99.99.999</b> Altre spese in conto capitale n.a.c.	<b>2678 5</b> DEPOLVERIZZAZIONE STRADA COM.LE COLLE DI GUARDIA MAGAZZINI UTILIZZO MUTUO CASSA DD.PP.-E CAP.661/4-	0,00	0,00	0,00	9.040,43
<b>Missione 10</b> Trasporti e diritto alla mobilità <b>Programma 5</b> Viabilità e infrastrutture stradali <b>Titolo 2</b> Spese in conto capitale <b>Macroaggregato 5</b> Altre spese in conto capitale					
<b>08.01-2.05.99.99.999</b> Altre spese in conto capitale	<b>2679 0</b> UTILIZZO CONTRIBUTO MINIST.INTERNO BANDO PROGETTAZIONE TERRITORIALE SOCIALE E CAP.574-	0,00	0,00	0,00	20.900,00

COMUNE DI RIPATRANSONE (AP)  
**Piano esecutivo di gestione 2023**  
**SPESE**

Codice di bilancio	Cap. Art. Descrizione	PREVISIONE 2023	PREVISIONE 2024	PREVISIONE 2025	PREVISIONE di cassa
n.a.c.					
<b>Missione 8</b>	Aspetto del territorio ed edilizia abitativa				
	<b>Programma 1</b> Urbanistica e assetto del territorio				
	<b>Titolo 2</b> Spese in conto capitale				
	<b>Macroaggregato 5</b> Altre spese in conto capitale				
<b>09.04-2.05.99.99.999</b> Altre spese in conto capitale n.a.c.	<b>2686 0</b> REALIZZAZIONE SERVIZI PRIMARI	0,00	0,00	0,00	353,23
<b>Missione 9</b>	Sviluppo sostenibile e tutela del territorio e dell'ambiente				
	<b>Programma 4</b> Servizio idrico integrato				
	<b>Titolo 2</b> Spese in conto capitale				
	<b>Macroaggregato 5</b> Altre spese in conto capitale				
<b>08.02-2.05.99.99.999</b> Altre spese in conto capitale n.a.c.	<b>2690 0</b> FONDI L.457/78 E L.R.36/82 PER RISTRUTTURAZIONE EDIFICI	0,00	0,00	0,00	1.942,79
<b>Missione 8</b>	Aspetto del territorio ed edilizia abitativa				
	<b>Programma 2</b> Edilizia residenziale pubblica e locale e piani di edilizia economico-popolare				
	<b>Titolo 2</b> Spese in conto capitale				
	<b>Macroaggregato 5</b> Altre spese in conto capitale				
<b>08.01-2.05.99.99.999</b> Altre spese in conto capitale n.a.c.	<b>2690 2</b> UTILIZZO CONTRIBUTO R.M. AREA SOSTA SISTEMAZIONE DI SCAMBIO T.P.L.-E cap.585/2-	0,00	0,00	0,00	46.460,96
<b>Missione 8</b>	Aspetto del territorio ed edilizia abitativa				
	<b>Programma 1</b> Urbanistica e assetto del territorio				
	<b>Titolo 2</b> Spese in conto capitale				
	<b>Macroaggregato 5</b> Altre spese in conto capitale				
<b>14.02-2.05.99.99.999</b> Altre spese in conto capitale n.a.c.	<b>2757 0</b> UTILIZZO CONTRIBUTO C/CAPITALE LR 13/92 PER RISPARMIO ENERGETICO (E CAP. 637)	0,00	0,00	0,00	0,60
<b>Missione 14</b>	Sviluppo economico e competitività				
	<b>Programma 2</b> Commercio - reti distributive - tutela dei consumatori				
	<b>Titolo 2</b> Spese in conto capitale				
	<b>Macroaggregato 5</b> Altre spese in conto capitale				
<b>08.01-2.03.01.02.003</b> Contributi agli investimenti a Comuni	<b>2758 0</b> INTERVENTI CONSOLIDAMENTO VERSANTE EST DEL CAPOLUOGO DI RIPATRANSONE-E 527-	515.028,55	0,00	0,00	600.000,00
<b>Missione 8</b>	Aspetto del territorio ed edilizia abitativa				
	<b>Programma 1</b> Urbanistica e assetto del territorio				
	<b>Titolo 2</b> Spese in conto capitale				
	<b>Macroaggregato 3</b> Contributi agli investimenti				
<b>09.02-2.02.01.09.014</b> Opere per la sistemazione del suolo	<b>2758 1</b> PNRR CUP G54H20000920001 - INVESTIMENTO 2.2 - MISSIONE 2 - COMPONENTE C4 TUTELA DEL TERRITORIO E DELLA RISORSA IDRICA. E 527/1 (NON NATIVO PNRR)	188.724,44	0,00	0,00	993.636,67
<b>Missione 9</b>	Sviluppo sostenibile e tutela del territorio e dell'ambiente				
	<b>Programma 2</b> Tutela, valorizzazione e recupero ambientale				
	<b>Titolo 2</b> Spese in conto capitale				
	<b>Macroaggregato 2</b> Investimenti fissi lordi e acquisto di terreni				
<b>09.02-2.02.01.09.014</b> Opere per la sistemazione del suolo	<b>2758 2</b> PNRR FOI CUP G54H20000920001 - INVESTIMENTO 2.2 - MISSIONE 2 - COMPONENTE C4 TUTELA DEL TERRITORIO E DELLA RISORSA IDRICA. E 527/1 (NON NATIVO PNRR)	99.600,00	0,00	0,00	99.600,00
<b>Missione 9</b>	Sviluppo sostenibile e tutela del territorio e dell'ambiente				
	<b>Programma 2</b> Tutela, valorizzazione e recupero ambientale				
	<b>Titolo 2</b> Spese in conto capitale				
	<b>Macroaggregato 2</b> Investimenti fissi lordi e acquisto di terreni				
<b>05.01-2.03.01.02.003</b> Contributi agli investimenti a Comuni	<b>2762 0</b> INTERVENTI MESSA IN SICUREZZA CHIESA S.FILIPPO NERI RIPATRANSONE - CONTRIBUTO MINISTERO INTERNO -E 530-	0,00	0,00	0,00	142.800,91
<b>Missione 5</b>	Tutela e valorizzazione dei beni e attività culturali				
	<b>Programma 1</b> Valorizzazione dei beni di interesse storico				
	<b>Titolo 2</b> Spese in conto capitale				
	<b>Macroaggregato 3</b> Contributi agli investimenti				
<b>10.05-2.05.99.99.999</b> Altre spese in conto capitale	<b>2834 9</b> ASFALTATURA STRADA "SAN GREGORIO-CASE ROSSE" UTILIZZO MUTUO CASSA DD.PP. E CAP. 652/37	0,00	0,00	0,00	39.194,66

COMUNE DI RIPATRANSONE (AP)  
**Piano esecutivo di gestione 2023**  
**SPESE**

Codice di bilancio	Cap. Art. Descrizione	PREVISIONE 2023	PREVISIONE 2024	PREVISIONE 2025	PREVISIONE di cassa
n.a.c.					
<b>Missione 10</b>	Trasporti e diritto alla mobilità				
	<b>Programma 5</b> Viabilità e infrastrutture stradali				
	<b>Titolo 2</b> Spese in conto capitale				
	<b>Macroaggregato 5</b> Altre spese in conto capitale				
<b>TOTALE RESPONSABILE 3 Responsabile Area Lavori Pubblici- Geom. Sandro Perozzi-</b>		<b>911.222,99</b>	<b>3.033,59</b>	<b>3.206,50</b>	<b>2.808.596,54</b>
<b>Responsabile 7 RESP.AREA P.M.-Dott. Grelli Pierluigi-</b>					
<b>03.01-1.03.02.11.999</b>	<b>198 9</b> INCARICHI, CONSULENZE, PREST.SERV. AREA POLIZIA MUNICIPALE Altre prestazioni professionali e specialistiche n.a.c.	0,00	0,00	0,00	214,74
<b>Missione 3</b>	Ordine pubblico e sicurezza				
	<b>Programma 1</b> Polizia locale e amministrativa				
	<b>Titolo 1</b> Spese correnti				
	<b>Macroaggregato 3</b> Acquisto di beni e servizi				
<b>03.01-1.03.02.99.999</b>	<b>510 0</b> SPESE PER UFFICIO POLIZIA URBANA - (CAP.342 E.) Altri servizi diversi n.a.c.	0,00	0,00	0,00	150,00
<b>Missione 3</b>	Ordine pubblico e sicurezza				
	<b>Programma 1</b> Polizia locale e amministrativa				
	<b>Titolo 1</b> Spese correnti				
	<b>Macroaggregato 3</b> Acquisto di beni e servizi				
<b>03.01-1.03.02.16.999</b>	<b>510 4</b> Art.208, 4b) Mezzi e attrezzature per PM-escluso velocita'-consumo-E 340/2- Altre spese per servizi amministrativi	422,00	446,05	471,47	844,11
<b>Missione 3</b>	Ordine pubblico e sicurezza				
	<b>Programma 1</b> Polizia locale e amministrativa				
	<b>Titolo 1</b> Spese correnti				
	<b>Macroaggregato 3</b> Acquisto di beni e servizi				
<b>03.01-1.03.01.02.999</b>	<b>511 1</b> Mezzi e attrezzature per ufficio PM-consumo-escluso cds- Altri beni e materiali di consumo n.a.c.	0,00	0,00	0,00	150,08
<b>Missione 3</b>	Ordine pubblico e sicurezza				
	<b>Programma 1</b> Polizia locale e amministrativa				
	<b>Titolo 1</b> Spese correnti				
	<b>Macroaggregato 3</b> Acquisto di beni e servizi				
<b>03.01-1.03.01.02.999</b>	<b>511 3</b> Art.208, 4b-Mezzi e attrezzature per PM-servizi-escluso velocita'-E 340/2- Altri beni e materiali di consumo n.a.c.	455,00	480,94	508,35	1.625,00
<b>Missione 3</b>	Ordine pubblico e sicurezza				
	<b>Programma 1</b> Polizia locale e amministrativa				
	<b>Titolo 1</b> Spese correnti				
	<b>Macroaggregato 3</b> Acquisto di beni e servizi				
<b>03.01-1.03.01.02.999</b>	<b>511 4</b> Art.142, 12-ter-Automezzi, mezzi e attrezzature per potenziamento attivit di controllo-solo velocita'- Altri beni e materiali di consumo n.a.c.	240,00	253,68	268,14	480,00
<b>Missione 3</b>	Ordine pubblico e sicurezza				
	<b>Programma 1</b> Polizia locale e amministrativa				
	<b>Titolo 1</b> Spese correnti				
	<b>Macroaggregato 3</b> Acquisto di beni e servizi				
<b>08.01-1.03.02.99.999</b>	<b>514 1</b> ValMenocchia ART.208 4c)-Manutenzione strade,barriere e infrastrutt.stradali e interventi sicurezza utenti deboli e mobilita'ciclistica-E 340/1- Altri servizi diversi n.a.c.	12.325,00	13.027,53	13.770,10	12.546,16
<b>Missione 8</b>	Assetto del territorio ed edilizia abitativa				
	<b>Programma 1</b> Urbanistica e assetto del territorio				
	<b>Titolo 1</b> Spese correnti				
	<b>Macroaggregato 3</b> Acquisto di beni e servizi				
<b>08.01-1.03.02.99.999</b>	<b>514 3</b> ValMenocchia ART.208,4c cds-Progetti potenziamento servizi controllo-E 340/1- Altri servizi diversi n.a.c.	850,00	898,45	949,66	850,00
<b>Missione 8</b>	Assetto del territorio ed edilizia abitativa				
	<b>Programma 1</b> Urbanistica e assetto del territorio				
	<b>Titolo 1</b> Spese correnti				
	<b>Macroaggregato 3</b> Acquisto di beni e servizi				
<b>08.01-1.03.02.99.999</b>	<b>514 5</b> ValMenocchia ART.208,4c cds-Acquisti beni per strade,barriere,infr.stradali e interv.sicurezza ut.deboli e mob.ciclistica-E 340/1- Altri servizi diversi n.a.c.	850,00	898,45	949,66	850,00
<b>Missione 8</b>	Assetto del territorio ed edilizia abitativa				
	<b>Programma 1</b> Urbanistica e assetto del territorio				
	<b>Titolo 1</b> Spese correnti				
	<b>Macroaggregato 3</b> Acquisto di beni e servizi				

COMUNE DI RIPATRANSONE (AP)  
**Piano esecutivo di gestione 2023**  
**SPESE**

Codice di bilancio	Cap. Art. Descrizione	PREVISIONE 2023	PREVISIONE 2024	PREVISIONE 2025	PREVISIONE di cassa
<b>08.01-1.03.02.99.999</b> Altri servizi diversi n.a.c.	<b>514 6</b> ART.208,4c cds-Manutenzione strade,barriere,infr.stradali e interv.sicurezza ut.deboli e mob.ciclistica-E 340/2-	1.750,00	1.849,75	1.955,19	1.750,00
<b>Missione 8</b> Assetto del territorio ed edilizia abitativa <b>Programma 1</b> Urbanistica e assetto del territorio <b>Titolo 1</b> Spese correnti <b>Macroaggregato 3</b> Acquisto di beni e servizi					
<b>03.01-1.04.01.02.003</b> Trasferimenti correnti a Comuni	<b>515 0</b> TRASFERIMENTO FONDI ALL'ENTE PROPRIETARIO DELLA STRADA.	3.000,00	3.171,00	3.351,75	31.904,48
<b>Missione 3</b> Ordine pubblico e sicurezza <b>Programma 1</b> Polizia locale e amministrativa <b>Titolo 1</b> Spese correnti <b>Macroaggregato 4</b> Trasferimenti correnti					
<b>03.01-1.04.01.02.003</b> Trasferimenti correnti a Comuni	<b>515 1</b> ValMenocchia ART.208,4c cds-TRASFERIMENTO ALL'ENTE ACCERTATORE SENZA VINCOLO FONDI-E 340/1-	42.500,00	44.922,50	47.483,08	47.993,39
<b>Missione 3</b> Ordine pubblico e sicurezza <b>Programma 1</b> Polizia locale e amministrativa <b>Titolo 1</b> Spese correnti <b>Macroaggregato 4</b> Trasferimenti correnti					
<b>03.01-1.04.01.02.002</b> Trasferimenti correnti a Province	<b>515 2</b> ValMenocchia-TRASFERIMENTO FONDI ALL'ENTE PROPRIETARIO STRADA: CDS: 142, 12-quater-E 341/1-	42.500,00	44.922,50	47.483,08	94.651,66
<b>Missione 3</b> Ordine pubblico e sicurezza <b>Programma 1</b> Polizia locale e amministrativa <b>Titolo 1</b> Spese correnti <b>Macroaggregato 4</b> Trasferimenti correnti					
<b>03.01-1.04.01.02.003</b> Trasferimenti correnti a Comuni	<b>515 6</b> Art.208, 1 cds-Fondo per l'ente accertatore senza vincolo di bilancio-E 340/2	3.500,00	3.699,50	3.910,37	3.862,21
<b>Missione 3</b> Ordine pubblico e sicurezza <b>Programma 1</b> Polizia locale e amministrativa <b>Titolo 1</b> Spese correnti <b>Macroaggregato 4</b> Trasferimenti correnti					
<b>03.01-2.05.99.99.999</b> Altre spese in conto capitale n.a.c.	<b>533 1</b> ValMenocchia Art.142,12ter-Acquisto segnatetica,infrastrutture stradali,barriere e impianti-solo velocita'-E 341/1	1.700,00	1.796,90	1.899,32	1.700,00
<b>Missione 3</b> Ordine pubblico e sicurezza <b>Programma 1</b> Polizia locale e amministrativa <b>Titolo 2</b> Spese in conto capitale <b>Macroaggregato 5</b> Altre spese in conto capitale					
<b>03.01-2.05.99.99.999</b> Altre spese in conto capitale n.a.c.	<b>533 2</b> ValMenocchia-Art.142, 12ter cds-Acquisto automezzi,mezzi ed attrezzature per potenziamento attivita' di controllo e accertamento-E 341/1-.	2.550,00	2.695,35	2.848,99	2.550,00
<b>Missione 3</b> Ordine pubblico e sicurezza <b>Programma 1</b> Polizia locale e amministrativa <b>Titolo 2</b> Spese in conto capitale <b>Macroaggregato 5</b> Altre spese in conto capitale					
<b>05.02-1.03.02.99.999</b> Altri servizi diversi n.a.c.	<b>1035 1</b> LUMINARIE NATALIZIE	5.000,00	5.285,00	5.586,25	15.808,00
<b>Missione 5</b> Tutela e valorizzazione dei beni e attività culturali <b>Programma 2</b> Attività culturali e interventi diversi nel settore culturale <b>Titolo 1</b> Spese correnti <b>Macroaggregato 3</b> Acquisto di beni e servizi					
<b>01.11-1.03.02.99.999</b> Altri servizi diversi n.a.c.	<b>1477 0</b> LOTTA AL RANDAGISMO	15.810,00	16.711,17	17.663,71	131.059,45
<b>Missione 1</b> Servizi istituzionali, generali e di gestione <b>Programma 11</b> Altri servizi generali <b>Titolo 1</b> Spese correnti <b>Macroaggregato 3</b> Acquisto di beni e servizi					
<b>10.05-1.03.01.02.002</b> Carburanti, combustibili e lubrificanti	<b>2000 6</b> ValMenocchia ART.208, 4b) CDS-Mezzi e attrezzature per il funzionamento polizia locale-E 340/1-	17.000,00	17.969,00	18.993,23	49.370,70
<b>Missione 10</b> Trasporti e diritto alla mobilità <b>Programma 5</b> Viabilità e infrastrutture stradali <b>Titolo 1</b> Spese correnti <b>Macroaggregato 3</b> Acquisto di beni e servizi					
<b>10.05-1.03.01.02.002</b> Carburanti, combustibili e lubrificanti	<b>2000 8</b> ValMenocchia Art.142,12 ter-Automezzi, mezzi e attrezzature per potenziamento attivita' di controllo e accertamento-E 341/1-	22.100,00	23.359,70	24.691,20	26.794,54
<b>Missione 10</b> Trasporti e diritto alla mobilità <b>Programma 5</b> Viabilità e infrastrutture stradali <b>Titolo 1</b> Spese correnti <b>Macroaggregato 3</b> Acquisto di beni e servizi					

COMUNE DI RIPATRANSONE (AP)  
**Piano esecutivo di gestione 2023**  
**SPESE**

Codice di bilancio	Cap. Art. Descrizione	PREVISIONE 2023	PREVISIONE 2024	PREVISIONE 2025	PREVISIONE di cassa
<b>11.01-1.03.01.02.000</b> Altri beni di consumo	<b>2008 3</b> INTERVENTI DI PROTEZIONE CIVILE	1.200,00	1.268,40	1.340,70	1.200,00
<b>Missione 11</b> Soccorso civile <b>Programma 1</b> Sistema di protezione civile <b>Titolo 1</b> Spese correnti <b>Macroaggregato 3</b> Acquisto di beni e servizi					
<b>11.01-1.03.01.02.999</b> Altri beni e materiali di consumo n.a.c.	<b>2008 6</b> SPESE PER LA PROTEZIONE CIVILE	804,00	849,83	898,27	804,00
<b>Missione 11</b> Soccorso civile <b>Programma 1</b> Sistema di protezione civile <b>Titolo 1</b> Spese correnti <b>Macroaggregato 3</b> Acquisto di beni e servizi					
<b>10.05-1.03.01.04.999</b> Altro materiale per usi militari, ordine pubblico, sicurezza n.a.c.	<b>2010 2</b> ValMenocchia ART.208, 4 a) CDS Segnaletica e viabilita' stradale.-escluso velocita'-E340/1-	10.625,00	11.230,63	11.870,78	10.741,89
<b>Missione 10</b> Trasporti e diritto alla mobilità <b>Programma 5</b> Viabilita' e infrastrutture stradali <b>Titolo 1</b> Spese correnti <b>Macroaggregato 3</b> Acquisto di beni e servizi					
<b>03.01-1.03.02.99.999</b> Altri servizi diversi n.a.c.	<b>2010 4</b> ValMenocchia art.142,12ter cds-Segnaletica,manutenz.infrastrutture stradali,barriere e relativi impianti-E 341/1-	14.450,00	15.273,65	16.144,25	14.450,00
<b>Missione 3</b> Ordine pubblico e sicurezza <b>Programma 1</b> Polizia locale e amministrativa <b>Titolo 1</b> Spese correnti <b>Macroaggregato 3</b> Acquisto di beni e servizi					
<b>10.05-1.03.01.04.999</b> Altro materiale per usi militari, ordine pubblico, sicurezza n.a.c.	<b>2010 6</b> Art.208, 4a) Segnaletica e infrastrutture stradali-escluso velocita'-E 340/2-	875,00	924,88	977,60	875,00
<b>Missione 10</b> Trasporti e diritto alla mobilità <b>Programma 5</b> Viabilita' e infrastrutture stradali <b>Titolo 1</b> Spese correnti <b>Macroaggregato 3</b> Acquisto di beni e servizi					
<b>03.01-1.03.02.99.999</b> Altri servizi diversi n.a.c.	<b>2010 7</b> Art.142,12ter cds-Segnaletica,manutenz.infrastrutture stradali,barriere e relativi impianti-E 341/1-solo violazioni velocita'-	2.760,00	2.917,32	3.083,61	2.760,00
<b>Missione 3</b> Ordine pubblico e sicurezza <b>Programma 1</b> Polizia locale e amministrativa <b>Titolo 1</b> Spese correnti <b>Macroaggregato 3</b> Acquisto di beni e servizi					
<b>03.01-1.03.02.99.999</b> Altri servizi diversi n.a.c.	<b>2011 0</b> SPESE PER PROCEDIMENTI E RILEVAMENTO VELOCITA'	0,00	0,00	0,00	2.016,12
<b>Missione 3</b> Ordine pubblico e sicurezza <b>Programma 1</b> Polizia locale e amministrativa <b>Titolo 1</b> Spese correnti <b>Macroaggregato 3</b> Acquisto di beni e servizi					
<b>03.01-1.03.02.99.999</b> Altri servizi diversi n.a.c.	<b>2011 1</b> ValMenocchia Art.142,12 ter cds-Progetti e potenziamento servizi di controllo-E 341/1-	1.700,00	1.796,90	1.899,32	1.700,00
<b>Missione 3</b> Ordine pubblico e sicurezza <b>Programma 1</b> Polizia locale e amministrativa <b>Titolo 1</b> Spese correnti <b>Macroaggregato 3</b> Acquisto di beni e servizi					
<b>03.01-1.01.01.02.999</b> Altre spese per il personale n.a.c.	<b>2011 5</b> ValMenocchia ART.208,1 CDS-Assunzione, assistenza, previdenza personale polizia locale-escluso violaz.velocota'-E 340/1-	850,00	898,45	949,66	850,00
<b>Missione 3</b> Ordine pubblico e sicurezza <b>Programma 1</b> Polizia locale e amministrativa <b>Titolo 1</b> Spese correnti <b>Macroaggregato 1</b> Redditi da lavoro dipendente					
<b>03.01-1.04.02.05.999</b> Altri trasferimenti a famiglie n.a.c.	<b>2470 4</b> Rimborso somme erroneamente versate-escluso cds-	512,07	541,26	572,11	512,07
<b>Missione 3</b> Ordine pubblico e sicurezza <b>Programma 1</b> Polizia locale e amministrativa <b>Titolo 1</b> Spese correnti <b>Macroaggregato 4</b> Trasferimenti correnti					
<b>TOTALE RESPONSABILE 7 RESP.AREA P.M.-Dott. Grelli Pierluigi-</b>		<b>206.328,07</b>	<b>218.088,79</b>	<b>230.519,85</b>	<b>461.063,60</b>
<b>Responsabile 11 Responsabile Servizi Sociali-Cultura-Turismo-Dott. Grelli Perluigi-</b>					
<b>05.02-1.03.02.99.999</b>	<b>123 6</b> PARTECIPAZIONE INIZIATIVE BANDIERA ARANCIONE	2.300,00	2.431,10	2.569,67	5.378,80



COMUNE DI RIPATRANSONE (AP)  
**Piano esecutivo di gestione 2023**  
**SPESE**

Codice di bilancio	Cap. Art. Descrizione	PREVISIONE 2023	PREVISIONE 2024	PREVISIONE 2025	PREVISIONE di cassa
Altri servizi diversi n.a.c.					
<b>Missione 5</b> Tutela e valorizzazione dei beni e attività culturali	<b>Programma 2</b> Attività culturali e interventi diversi nel settore culturale				
	<b>Titolo 1</b> Spese correnti				
	<b>Macroaggregato 3</b> Acquisto di beni e servizi				
<b>07.01-1.04.03.99.999</b> Trasferimenti correnti a altre imprese	<b>123 9</b> QUOTA ASSOCIATIVA CITTA' DEL VINO	1.087,96	1.149,97	1.215,52	3.258,47
<b>Missione 7</b> Turismo	<b>Programma 1</b> Sviluppo e la valorizzazione del turismo				
	<b>Titolo 1</b> Spese correnti				
	<b>Macroaggregato 4</b> Trasferimenti correnti				
<b>07.01-1.04.03.99.000</b> Trasferimenti correnti a altre imprese	<b>123 10</b> QUOTA ASSOCIATIVA CITTA' DELL'OLIO	806,00	851,94	900,50	2.420,07
<b>Missione 7</b> Turismo	<b>Programma 1</b> Sviluppo e la valorizzazione del turismo				
	<b>Titolo 1</b> Spese correnti				
	<b>Macroaggregato 4</b> Trasferimenti correnti				
<b>05.02-1.04.03.99.000</b> Trasferimenti correnti a altre imprese	<b>123 14</b> QUOTA ASSOCIATIVA MUSEO DIOCESANO INTERC.LE ARTE SACRA	3.000,00	3.171,00	3.351,75	6.000,00
<b>Missione 5</b> Tutela e valorizzazione dei beni e attività culturali	<b>Programma 2</b> Attività culturali e interventi diversi nel settore culturale				
	<b>Titolo 1</b> Spese correnti				
	<b>Macroaggregato 4</b> Trasferimenti correnti				
<b>01.02-1.04.04.01.001</b> Trasferimenti correnti a Istituzioni Sociali Private	<b>123 17</b> QUOTA ASSOCIATIVA SUAP	7.000,00	7.399,00	7.820,74	19.000,00
<b>Missione 1</b> Servizi istituzionali, generali e di gestione	<b>Programma 2</b> Segreteria generale				
	<b>Titolo 1</b> Spese correnti				
	<b>Macroaggregato 4</b> Trasferimenti correnti				
<b>12.07-1.03.02.11.999</b> Altre prestazioni professionali e specialistiche n.a.c.	<b>198 7</b> CONTRATTI COLLABORAZIONE AMBITO SOCIALE	39.488,00	41.738,82	44.117,93	52.745,47
<b>Missione 12</b> Diritti sociali, politiche sociali e famiglia	<b>Programma 7</b> Programmazione e governo della rete dei servizi sociosanitari e sociali				
	<b>Titolo 1</b> Spese correnti				
	<b>Macroaggregato 3</b> Acquisto di beni e servizi				
<b>05.02-1.03.02.99.999</b> Altri servizi diversi n.a.c.	<b>1039 0</b> SPESE PER SPETTACOLI MANIFESTAZIONI CULTURALI RICREATIVE	60.000,00	63.420,00	67.034,94	89.150,86
<b>Missione 5</b> Tutela e valorizzazione dei beni e attività culturali	<b>Programma 2</b> Attività culturali e interventi diversi nel settore culturale				
	<b>Titolo 1</b> Spese correnti				
	<b>Macroaggregato 3</b> Acquisto di beni e servizi				
<b>06.02-1.04.02.02.999</b> Altri assegni e sussidi assistenziali	<b>1418 2</b> D.D.S.E.P. N.490 DEL 21.12.2001.BENEFICI DEL FONDO NAZ.LOCA.	5.000,00	5.285,00	5.586,25	5.000,00
<b>Missione 6</b> Politiche giovanili, sport e tempo libero	<b>Programma 2</b> Giovani				
	<b>Titolo 1</b> Spese correnti				
	<b>Macroaggregato 4</b> Trasferimenti correnti				
<b>12.01-1.03.02.99.999</b> Altri servizi diversi n.a.c.	<b>1666 1</b> SPESE GENERALI FUNZIONAMENTO ASILO NIDO	305,13	322,52	340,90	870,04
<b>Missione 12</b> Diritti sociali, politiche sociali e famiglia	<b>Programma 1</b> Interventi per l'infanzia e i minori e per asili nido				
	<b>Titolo 1</b> Spese correnti				
	<b>Macroaggregato 3</b> Acquisto di beni e servizi				
<b>12.01-1.03.02.15.010</b> Contratti di servizio di asilo nido	<b>1667 1</b> CONTRATTI COLLABORAZIONE X SERVIZI PUERICULTRICI ASILO NIDO	0,00	0,00	0,00	5.251,76
<b>Missione 12</b> Diritti sociali, politiche sociali e famiglia	<b>Programma 1</b> Interventi per l'infanzia e i minori e per asili nido				
	<b>Titolo 1</b> Spese correnti				
	<b>Macroaggregato 3</b> Acquisto di beni e servizi				
<b>12.01-1.03.02.15.010</b>	<b>1667 2</b> APPALTO SERVIZIO X SERVIZI PUERICULTRICI ASILO NIDO	139.000,00	146.923,00	155.297,61	189.186,11

COMUNE DI RIPATRANSONE (AP)  
**Piano esecutivo di gestione 2023**  
**SPESE**

Codice di bilancio	Cap. Art. Descrizione	PREVISIONE 2023	PREVISIONE 2024	PREVISIONE 2025	PREVISIONE di cassa
Contratti di servizio di asilo nido					
<b>Missione 12</b> Diritti sociali, politiche sociali e famiglia		<b>Programma 1</b> Interventi per l'infanzia e i minori e per asili nido		<b>Titolo 1</b> Spese correnti	
				<b>Macroaggregato 3</b> Acquisto di beni e servizi	
<b>12.07-1.03.02.07.000</b> Utilizzo di beni di terzi	<b>1787 1</b> EX ACLI - CONTRIBUTO DIOCESI X UTILIZZO EDIFICIO	1.000,00	1.057,00	1.117,25	3.000,00
<b>Missione 12</b> Diritti sociali, politiche sociali e famiglia		<b>Programma 7</b> Programmazione e governo della rete dei servizi sociosanitari e sociali		<b>Titolo 1</b> Spese correnti	
				<b>Macroaggregato 3</b> Acquisto di beni e servizi	
<b>12.02-1.03.02.99.999</b> Altri servizi diversi n.a.c.	<b>1875 0</b> SPESE PER INTERVENTI SU HANDICAP L. 18/96	0,00	0,00	0,00	1.102,00
<b>Missione 12</b> Diritti sociali, politiche sociali e famiglia		<b>Programma 2</b> Interventi per la disabilità		<b>Titolo 1</b> Spese correnti	
				<b>Macroaggregato 3</b> Acquisto di beni e servizi	
<b>12.04-1.04.01.02.003</b> Trasferimenti correnti a Comuni	<b>1877 0</b> L.18/96 COMPARTICIPAZIONE CON COMUNE DI MONTEPRANDONE	0,00	0,00	0,00	5.920,62
<b>Missione 12</b> Diritti sociali, politiche sociali e famiglia		<b>Programma 4</b> Interventi per i soggetti a rischio di esclusione sociale		<b>Titolo 1</b> Spese correnti	
				<b>Macroaggregato 4</b> Trasferimenti correnti	
<b>06.02-1.03.02.99.999</b> Altri servizi diversi n.a.c.	<b>1926 1</b> SPESE ENTE ACCREDITATO SERVIZIO CIVILE	38.734,46	42.942,32	45.390,03	93.532,68
<b>Missione 6</b> Politiche giovanili, sport e tempo libero		<b>Programma 2</b> Giovani		<b>Titolo 1</b> Spese correnti	
				<b>Macroaggregato 3</b> Acquisto di beni e servizi	
<b>12.01-1.03.02.99.999</b> Altri servizi diversi n.a.c.	<b>1928 0</b> SPESE PER POLITICHE GIOVANILI L. 46/95	10.540,00	11.140,78	11.775,80	19.641,85
<b>Missione 12</b> Diritti sociali, politiche sociali e famiglia		<b>Programma 1</b> Interventi per l'infanzia e i minori e per asili nido		<b>Titolo 1</b> Spese correnti	
				<b>Macroaggregato 3</b> Acquisto di beni e servizi	
<b>12.01-1.03.02.99.999</b> Altri servizi diversi n.a.c.	<b>1928 3</b> SPESE PER POLITICHE GIOVANILI-COVID-	0,00	0,00	0,00	0,38
<b>Missione 12</b> Diritti sociali, politiche sociali e famiglia		<b>Programma 1</b> Interventi per l'infanzia e i minori e per asili nido		<b>Titolo 1</b> Spese correnti	
				<b>Macroaggregato 3</b> Acquisto di beni e servizi	
<b>12.05-1.03.02.99.999</b> Altri servizi diversi n.a.c.	<b>1930 0</b> SPESE PREVENZIONE ED ELIMINAZIONE DISAGIO SOCIALE	40.000,00	45.000,00	50.000,00	83.382,75
<b>Missione 12</b> Diritti sociali, politiche sociali e famiglia		<b>Programma 5</b> Interventi per le famiglie		<b>Titolo 1</b> Spese correnti	
				<b>Macroaggregato 3</b> Acquisto di beni e servizi	
<b>12.07-1.03.02.99.000</b> Altri servizi	<b>1936 0</b> SPESE PER UFFICIO DI COORDINAMENTO SOCIALE	5.904,96	6.241,54	6.597,31	53.144,64
<b>Missione 12</b> Diritti sociali, politiche sociali e famiglia		<b>Programma 7</b> Programmazione e governo della rete dei servizi sociosanitari e sociali		<b>Titolo 1</b> Spese correnti	
				<b>Macroaggregato 3</b> Acquisto di beni e servizi	
<b>10.05-1.03.02.99.000</b> Altri servizi	<b>1940 0</b> COMPARTICIPAZ.SERVIZIO UNITA' DI STRADA	832,28	879,72	929,86	8.242,40
<b>Missione 10</b> Trasporti e diritto alla mobilità		<b>Programma 5</b> Viabilità e infrastrutture stradali		<b>Titolo 1</b> Spese correnti	
				<b>Macroaggregato 3</b> Acquisto di beni e servizi	
<b>04.02-1.03.02.99.000</b> Altri servizi	<b>1942 0</b> COMPARTICIPAZIONE SERVIZI DI SOLLIEVO	2.329,32	2.462,09	2.602,43	23.293,20
<b>Missione 4</b> Istruzione e diritto allo studio		<b>Programma 2</b> Altri ordini di istruzione		<b>Titolo 1</b> Spese correnti	
				<b>Macroaggregato 3</b> Acquisto di beni e servizi	
<b>12.01-1.03.02.99.000</b> Altri servizi	<b>1943 0</b> COMPARTICIPAZIONE SERV.TERRITORIALE MINORI	2.517,97	2.661,49	2.813,19	22.661,73

COMUNE DI RIPATRANSONE (AP)  
**Piano esecutivo di gestione 2023**  
**SPESE**

Codice di bilancio	Cap. Art. Descrizione	PREVISIONE 2023	PREVISIONE 2024	PREVISIONE 2025	PREVISIONE di cassa
<b>Missione 12</b> Diritti sociali, politiche sociali e famiglia		<b>Programma 1</b> Interventi per l'infanzia e i minori e per asili nido		<b>Titolo 1</b> Spese correnti	
		<b>Macroaggregato 3</b> Acquisto di beni e servizi			
<b>TOTALE RESPONSABILE 11 Responsabile Servizi Sociali-Cultura-Turismo-Dott. Grelli Perluigi-</b>		<b>359.846,08</b>	<b>385.077,29</b>	<b>409.461,68</b>	<b>692.183,83</b>
<b>Responsabile 12 Responsabile Ufficio Demografico-Dott. Grelli Pierluigi-</b>					
<b>01.08-1.03.01.01.002</b> Pubblicazioni	<b>95 0</b> SPESE VARIE D'UFFICIO PER STAMPATI-REGISTRI-CANC.-ANAGRAFE	900,00	951,30	1.005,52	2.890,60
<b>Missione 1</b> Servizi istituzionali, generali e di gestione		<b>Programma 8</b> Statistica e sistemi informativi		<b>Titolo 1</b> Spese correnti	
		<b>Macroaggregato 3</b> Acquisto di beni e servizi			
<b>01.08-1.03.02.99.999</b> Altri servizi diversi n.a.c.	<b>95 2</b> SPESE PRESTAZ.SERVIZI UFFICIO ANAGRAFE	500,00	528,50	558,62	1.777,10
<b>Missione 1</b> Servizi istituzionali, generali e di gestione		<b>Programma 8</b> Statistica e sistemi informativi		<b>Titolo 1</b> Spese correnti	
		<b>Macroaggregato 3</b> Acquisto di beni e servizi			
<b>TOTALE RESPONSABILE 12 Responsabile Ufficio Demografico-Dott. Grelli Pierluigi-</b>		<b>1.400,00</b>	<b>1.479,80</b>	<b>1.564,14</b>	<b>4.667,70</b>
<b>Responsabile 13 Responsabile Ufficio Elettorale-Commercio-Dott. Grelli Pierluigi-</b>					
<b>01.07-1.03.01.02.999</b> Altri beni e materiali di consumo n.a.c.	<b>109 0</b> SPESE PER ELEZIONI AMMINISTRATIVE	500,00	528,50	558,62	500,00
<b>Missione 1</b> Servizi istituzionali, generali e di gestione		<b>Programma 7</b> Elezioni e consultazioni popolari - Anagrafe e stato civile		<b>Titolo 1</b> Spese correnti	
		<b>Macroaggregato 3</b> Acquisto di beni e servizi			
<b>01.07-1.01.01.01.003</b> Straordinario per il personale a tempo indeterminato	<b>109 1</b> STRAORDINARIO PERSONALE CONSULTAZIONI ELETTORALI CARICO ENTE	8.900,00	9.407,30	9.943,52	8.900,00
<b>Missione 1</b> Servizi istituzionali, generali e di gestione		<b>Programma 7</b> Elezioni e consultazioni popolari - Anagrafe e stato civile		<b>Titolo 1</b> Spese correnti	
		<b>Macroaggregato 1</b> Redditi da lavoro dipendente			
<b>01.07-1.04.02.05.999</b> Altri trasferimenti a famiglie n.a.c.	<b>109 2</b> PRESTAZIONI SERVIZI X CONSULTAZIONI ELETTORALI CARICO ENTE	4.800,00	5.073,60	5.362,80	4.800,00
<b>Missione 1</b> Servizi istituzionali, generali e di gestione		<b>Programma 7</b> Elezioni e consultazioni popolari - Anagrafe e stato civile		<b>Titolo 1</b> Spese correnti	
		<b>Macroaggregato 4</b> Trasferimenti correnti			
<b>01.03-1.01.01.01.003</b> Straordinario per il personale a tempo indeterminato	<b>109 3</b> STRAORDINARIO DIPENDENTI CONSULTAZIONI ELETTORALI RIMBORSATE DA ALTRI ENTI	0,00	0,00	0,00	7.610,77
<b>Missione 1</b> Servizi istituzionali, generali e di gestione		<b>Programma 3</b> Gestione economica, finanziaria, programmazione, provveditorato		<b>Titolo 1</b> Spese correnti	
		<b>Macroaggregato 1</b> Redditi da lavoro dipendente			
<b>01.03-1.03.02.99.004</b> Altre spese per consultazioni elettorali dell'ente	<b>109 4</b> PRESTAZIONI SERVIZI ELEZIONI RIMBORSATE ALTRI ENTI	0,00	0,00	0,00	150,30
<b>Missione 1</b> Servizi istituzionali, generali e di gestione		<b>Programma 3</b> Gestione economica, finanziaria, programmazione, provveditorato		<b>Titolo 1</b> Spese correnti	
		<b>Macroaggregato 3</b> Acquisto di beni e servizi			
<b>01.02-1.03.01.02.999</b> Altri beni e materiali di consumo n.a.c.	<b>113 0</b> SPESE PER LA CECI	500,00	1.528,50	1.615,62	1.499,12

COMUNE DI RIPATRANSONE (AP)  
**Piano esecutivo di gestione 2023**  
**SPESE**

Codice di bilancio	Cap. Art. Descrizione	PREVISIONE 2023	PREVISIONE 2024	PREVISIONE 2025	PREVISIONE di cassa
<b>Missione 1</b> Servizi istituzionali, generali e di gestione <b>Programma 2</b> Segreteria generale <b>Titolo 1</b> Spese correnti <b>Macroaggregato 3</b> Acquisto di beni e servizi					
<b>01.02-1.03.02.19.005</b> Servizi per i sistemi e relativa manutenzione	<b>119 0</b> SPESE PER L'INFORMATICA:PRESTAZ.SERVIZI	0,00	0,00	0,00	82,54
<b>Missione 1</b> Servizi istituzionali, generali e di gestione <b>Programma 2</b> Segreteria generale <b>Titolo 1</b> Spese correnti <b>Macroaggregato 3</b> Acquisto di beni e servizi					
<b>01.02-1.03.02.19.000</b> Servizi informatici e di telecomunicazioni	<b>121 0</b> CANONE CONTRATTO C.E.D.	25.000,00	26.425,00	27.931,23	50.473,60
<b>Missione 1</b> Servizi istituzionali, generali e di gestione <b>Programma 2</b> Segreteria generale <b>Titolo 1</b> Spese correnti <b>Macroaggregato 3</b> Acquisto di beni e servizi					
<b>TOTALE RESPONSABILE 13 Responsabile Ufficio Elettorale-Commercio-Dott. Grelli Pierluigi-</b>		<b>39.700,00</b>	<b>42.962,90</b>	<b>45.411,79</b>	<b>74.016,33</b>
<b>Responsabile 21 Responsabile Servizio Economato-Dott.ssa Roberta Vannicola-</b>					
<b>01.02-1.03.02.05.000</b> Utenze e canoni	<b>82 5</b> SPESE GENERALI DI FUNZIONAMENTO - ECONOMATO	100,00	105,70	111,72	100,00
<b>Missione 1</b> Servizi istituzionali, generali e di gestione <b>Programma 2</b> Segreteria generale <b>Titolo 1</b> Spese correnti <b>Macroaggregato 3</b> Acquisto di beni e servizi					
<b>01.02-1.03.01.02.000</b> Altri beni di consumo	<b>82 6</b> SPESE GENERALI FUNZIONAMENTO PER ECONOMATO	150,00	158,55	167,59	150,00
<b>Missione 1</b> Servizi istituzionali, generali e di gestione <b>Programma 2</b> Segreteria generale <b>Titolo 1</b> Spese correnti <b>Macroaggregato 3</b> Acquisto di beni e servizi					
<b>01.03-1.03.01.02.000</b> Altri beni di consumo	<b>97 1</b> SPESE VARIE D'UFFICIO X STAM,REG,CANC(RAGIONERIA)-ECONOMATO	150,00	158,55	167,59	150,00
<b>Missione 1</b> Servizi istituzionali, generali e di gestione <b>Programma 3</b> Gestione economica, finanziaria, programmazione, provveditorato <b>Titolo 1</b> Spese correnti <b>Macroaggregato 3</b> Acquisto di beni e servizi					
<b>03.01-1.03.01.02.000</b> Altri beni di consumo	<b>110 1</b> SPESE VARIE D'UFFICIO X STAM,REG,CANC(P.M)-ECONOMATO	100,00	105,70	111,72	100,00
<b>Missione 3</b> Ordine pubblico e sicurezza <b>Programma 1</b> Polizia locale e amministrativa <b>Titolo 1</b> Spese correnti <b>Macroaggregato 3</b> Acquisto di beni e servizi					
<b>TOTALE RESPONSABILE 21 Responsabile Servizio Economato-Dott.ssa Roberta Vannicola-</b>		<b>500,00</b>	<b>528,50</b>	<b>558,62</b>	<b>500,00</b>
<b>Responsabile 31 Resp.Servizio Urbanistico-Geom. Simone Traini-</b>					
<b>01.02-1.03.02.99.999</b> Altri servizi diversi n.a.c.	<b>82 9</b> SPESE GENERALI DI FUNZIONAMENTO UFF.TECNICO	804,50	850,36	898,83	804,50
<b>Missione 1</b> Servizi istituzionali, generali e di gestione <b>Programma 2</b> Segreteria generale <b>Titolo 1</b> Spese correnti <b>Macroaggregato 3</b> Acquisto di beni e servizi					
<b>01.02-1.03.01.02.999</b> Altri beni e materiali di consumo n.a.c.	<b>96 3</b> SPESE VARIE D'UFF.X STAMPATI-REGISTRI-CANC.UFF.TECNICO	1.800,00	1.902,60	2.011,05	1.800,00
<b>Missione 1</b> Servizi istituzionali, generali e di gestione <b>Programma 2</b> Segreteria generale <b>Titolo 1</b> Spese correnti <b>Macroaggregato 3</b> Acquisto di beni e servizi					
<b>01.06-1.03.02.99.000</b> Altri servizi	<b>192 0</b> PIANO CASA L.R.22/2009 UTILIZZO ENTROITI DIRITTI DI SEGRETERIA X POTENZIAMENTO UFFICI	3.000,00	3.171,00	3.351,75	3.000,00

COMUNE DI RIPATRANSONE (AP)  
**Piano esecutivo di gestione 2023**  
**SPESE**

Codice di bilancio	Cap. Art. Descrizione	PREVISIONE 2023	PREVISIONE 2024	PREVISIONE 2025	PREVISIONE di cassa
<b>Missione 1</b> Servizi istituzionali, generali e di gestione <b>Programma 6</b> Ufficio tecnico <b>Titolo 1</b> Spese correnti <b>Macroaggregato 3</b> Acquisto di beni e servizi					
<b>01.06-1.03.02.11.999</b> Altre prestazioni professionali e specialistiche n.a.c.	<b>198 0</b> SPESE PER PROGETTAZIONI,PERIZIE,COLLAUDI,SOPRALUOGHI,CONSULE	1.500,00	1.585,50	1.675,87	6.304,80
<b>Missione 1</b> Servizi istituzionali, generali e di gestione <b>Programma 6</b> Ufficio tecnico <b>Titolo 1</b> Spese correnti <b>Macroaggregato 3</b> Acquisto di beni e servizi					
<b>08.01-1.04.02.05.999</b> Altri trasferimenti a famiglie n.a.c.	<b>739 0</b> TRASFERIMENTO CONTRIBUTO RM AUTONOMA SISTEMAZIONE SISMA E 156	75.900,00	80.226,30	84.799,20	82.198,40
<b>Missione 8</b> Assetto del territorio ed edilizia abitativa <b>Programma 1</b> Urbanistica e assetto del territorio <b>Titolo 1</b> Spese correnti <b>Macroaggregato 4</b> Trasferimenti correnti					
<b>08.01-2.05.99.99.999</b> Altre spese in conto capitale n.a.c.	<b>2512 4</b> UTILIZZO PROVENTI CONCESSIONI EDILIZIA PER OPERE AD INCREMENTO DEL PATRIMONIO COMUNALE CAP. E 603	93.640,00	97.391,98	55.909,35	241.902,21
<b>Missione 8</b> Assetto del territorio ed edilizia abitativa <b>Programma 1</b> Urbanistica e assetto del territorio <b>Titolo 2</b> Spese in conto capitale <b>Macroaggregato 5</b> Altre spese in conto capitale					
<b>10.05-2.05.99.99.999</b> Altre spese in conto capitale n.a.c.	<b>2512 6</b> UTILIZZO CONTR.C/CAPIT.R.M. EVENTI METEOROLOGICI VARI	0,00	0,00	0,00	62.862,02
<b>Missione 10</b> Trasporti e diritto alla mobilità <b>Programma 5</b> Viabilità e infrastrutture stradali <b>Titolo 2</b> Spese in conto capitale <b>Macroaggregato 5</b> Altre spese in conto capitale					
<b>10.04-2.03.03.03.999</b> Contributi agli investimenti a altre Imprese	<b>2600 0</b> UTILIZZO PROVENTI DA MONETIZZAZIONE STANDARD	2.024,01	2.139,38	2.261,32	2.159,04
<b>Missione 10</b> Trasporti e diritto alla mobilità <b>Programma 4</b> Altre modalità di trasporto <b>Titolo 2</b> Spese in conto capitale <b>Macroaggregato 3</b> Contributi agli investimenti					
<b>08.01-2.05.99.99.999</b> Altre spese in conto capitale n.a.c.	<b>2688 1</b> UTILIZZO INTROITI CONDONO EDILIZIO	0,00	0,00	0,00	1.176,13
<b>Missione 8</b> Assetto del territorio ed edilizia abitativa <b>Programma 1</b> Urbanistica e assetto del territorio <b>Titolo 2</b> Spese in conto capitale <b>Macroaggregato 5</b> Altre spese in conto capitale					
<b>08.02-2.05.99.99.999</b> Altre spese in conto capitale n.a.c.	<b>2691 0</b> UTILIZZO CONTRIB.REG.LE INTERVENTI RIPARAZIONE SCALINATA UMBERTO I ^ CENTRO STORICO-E 626/1-	0,00	0,00	0,00	8.291,86
<b>Missione 8</b> Assetto del territorio ed edilizia abitativa <b>Programma 2</b> Edilizia residenziale pubblica e locale e piani di edilizia economico-popolare <b>Titolo 2</b> Spese in conto capitale <b>Macroaggregato 5</b> Altre spese in conto capitale					
<b>14.02-2.05.99.99.999</b> Altre spese in conto capitale n.a.c.	<b>2759 0</b> UTILIZZO CONTR.RM MICROZONIZZAZIONE SISMICA-CLE-E CAP.526-	0,00	0,00	0,00	0,01
<b>Missione 14</b> Sviluppo economico e competitività <b>Programma 2</b> Commercio - reti distributive - tutela dei consumatori <b>Titolo 2</b> Spese in conto capitale <b>Macroaggregato 5</b> Altre spese in conto capitale					
<b>12.04-2.05.99.99.999</b> Altre spese in conto capitale n.a.c.	<b>2828 1</b> L.13/89 ELIMINAZIONE BARRIERE ARCHITETTONICHE	10.000,00	10.570,00	11.172,49	10.000,00
<b>Missione 12</b> Diritti sociali, politiche sociali e famiglia <b>Programma 4</b> Interventi per i soggetti a rischio di esclusione sociale <b>Titolo 2</b> Spese in conto capitale <b>Macroaggregato 5</b> Altre spese in conto capitale					
<b>08.01-2.04.21.99.001</b>	<b>2840 0</b> TRASFERIMENTO CONTRIB.PROVINCIA X EDILIZIA RESID.PUBBLICA	0,00	0,00	0,00	130.884,57

COMUNE DI RIPATRANSONE (AP)  
**Piano esecutivo di gestione 2023**  
**SPESE**

Codice di bilancio	Cap. Art. Descrizione	PREVISIONE 2023	PREVISIONE 2024	PREVISIONE 2025	PREVISIONE di cassa
Altri trasferimenti in conto capitale n.a.c. a organismi interni e/o unità locali della amministrazione					
<b>Missione 8</b> Assetto del territorio ed edilizia abitativa	<b>Programma 1</b> Urbanistica e assetto del territorio				
	<b>Titolo 2</b> Spese in conto capitale				
	<b>Macroaggregato 4</b> Altri trasferimenti in conto capitale				
<b>TOTALE RESPONSABILE 31 Resp.Servizio Urbanistico-Geom. Simone Traini-</b>		<b>188.668,51</b>	<b>197.837,12</b>	<b>162.079,86</b>	<b>551.383,54</b>
<b>Responsabile 32 Responsabile Patrimonio/Ambiente Arch. Pasqualini Barbara</b>					
<b>01.06-1.03.02.05.004</b> Energia elettrica	<b>81 0</b> SPESE GENERALI FUNZIONAMENTO UTENZE SEDE COMUNALE	14.547,43	15.376,63	16.253,10	23.400,10
<b>Missione 1</b> Servizi istituzionali, generali e di gestione	<b>Programma 6</b> Ufficio tecnico				
	<b>Titolo 1</b> Spese correnti				
	<b>Macroaggregato 3</b> Acquisto di beni e servizi				
<b>01.06-1.03.02.05.006</b> Gas	<b>81 1</b> SPESE GENERALI FUNZ.-UTENZE GAS-	31.899,45	33.717,72	35.639,63	41.666,64
<b>Missione 1</b> Servizi istituzionali, generali e di gestione	<b>Programma 6</b> Ufficio tecnico				
	<b>Titolo 1</b> Spese correnti				
	<b>Macroaggregato 3</b> Acquisto di beni e servizi				
<b>01.06-1.03.02.05.000</b> UtENZE e canoni	<b>81 2</b> SPESE GENE. FUNZ.-UTENZE:TELEFONIA FISSA E MOBILE E LINEA DATI	16.000,00	16.912,00	17.875,98	24.000,00
<b>Missione 1</b> Servizi istituzionali, generali e di gestione	<b>Programma 6</b> Ufficio tecnico				
	<b>Titolo 1</b> Spese correnti				
	<b>Macroaggregato 3</b> Acquisto di beni e servizi				
<b>01.06-1.03.02.99.999</b> Altri servizi diversi n.a.c.	<b>198 4</b> COLLABORAZIONI,CONSUL., PREST.SERVIZIO PATRIMONIO,INCARICHI PROFESS.	2.000,00	2.114,00	2.234,50	11.543,57
<b>Missione 1</b> Servizi istituzionali, generali e di gestione	<b>Programma 6</b> Ufficio tecnico				
	<b>Titolo 1</b> Spese correnti				
	<b>Macroaggregato 3</b> Acquisto di beni e servizi				
<b>05.02-1.03.02.09.000</b> Manutenzione ordinaria e riparazioni	<b>345 1</b> INTERVENTI DI MANUTENZIONE ORDINARIA TEATRO COMUNALE.	1.235,12	1.305,52	1.379,93	7.162,32
<b>Missione 5</b> Tutela e valorizzazione dei beni e attività culturali	<b>Programma 2</b> Attività culturali e interventi diversi nel settore culturale				
	<b>Titolo 1</b> Spese correnti				
	<b>Macroaggregato 3</b> Acquisto di beni e servizi				
<b>04.01-1.03.02.05.004</b> Energia elettrica	<b>648 1</b> SPESE GENER. FUNZIONAMENTO SC. MATERNA - UTENZE	12.939,15	13.676,68	14.456,25	21.258,17
<b>Missione 4</b> Istruzione e diritto allo studio	<b>Programma 1</b> Istruzione prescolastica				
	<b>Titolo 1</b> Spese correnti				
	<b>Macroaggregato 3</b> Acquisto di beni e servizi				
<b>04.01-1.03.02.05.006</b> Gas	<b>648 2</b> SPESE GEN.FUNZ.SCUOLA MATERNA- GAS-	20.693,36	21.872,88	23.119,63	23.048,78
<b>Missione 4</b> Istruzione e diritto allo studio	<b>Programma 1</b> Istruzione prescolastica				
	<b>Titolo 1</b> Spese correnti				
	<b>Macroaggregato 3</b> Acquisto di beni e servizi				
<b>04.01-1.03.02.05.004</b> Energia elettrica	<b>692 1</b> SPESE GENER. FUNZ. SCUOLE ELEMENTARI - UTENZE	4.320,00	4.566,24	4.826,52	10.688,65
<b>Missione 4</b> Istruzione e diritto allo studio	<b>Programma 1</b> Istruzione prescolastica				
	<b>Titolo 1</b> Spese correnti				
	<b>Macroaggregato 3</b> Acquisto di beni e servizi				
<b>04.01-1.03.02.05.006</b> Gas	<b>692 2</b> SPESE GEN.FUNZ.SCUOLA ELEMENTARE- GAS-	0,00	0,00	0,00	6.507,59
<b>Missione 4</b> Istruzione e diritto allo studio	<b>Programma 1</b> Istruzione prescolastica				
	<b>Titolo 1</b> Spese correnti				
	<b>Macroaggregato 3</b> Acquisto di beni e servizi				
<b>04.02-1.03.02.05.005</b>	<b>734 1</b> SPESE GENE. FUNZ. SC. MEDIA - UTENZE	5.726,47	6.052,88	6.397,89	12.599,98

COMUNE DI RIPATRANSONE (AP)  
**Piano esecutivo di gestione 2023**  
**SPESE**

Codice di bilancio	Cap. Art. Descrizione	PREVISIONE 2023	PREVISIONE 2024	PREVISIONE 2025	PREVISIONE di cassa
Acqua					
<b>Missione 4</b> Istruzione e diritto allo studio	<b>Programma 2</b> Altri ordini di istruzione	<b>Titolo 1</b> Spese correnti		<b>Macroaggregato 3</b> Acquisto di beni e servizi	
<b>04.02-1.03.02.05.000</b> Utenze e canoni	<b>734 2</b> SPESE GENERALI FUNZ.-UTENZE GAS-	20.693,36	21.872,88	23.119,63	29.285,14
<b>Missione 4</b> Istruzione e diritto allo studio	<b>Programma 2</b> Altri ordini di istruzione	<b>Titolo 1</b> Spese correnti		<b>Macroaggregato 3</b> Acquisto di beni e servizi	
<b>01.06-1.04.03.99.999</b> Trasferimenti correnti a altre imprese	<b>812 3</b> CORSI OBBLIGATORI AL PERSONALE OPERAIO.	500,00	528,50	558,62	500,00
<b>Missione 1</b> Servizi istituzionali, generali e di gestione	<b>Programma 6</b> Ufficio tecnico	<b>Titolo 1</b> Spese correnti		<b>Macroaggregato 4</b> Trasferimenti correnti	
<b>17.01-1.03.02.07.008</b> Noleggi di impianti e macchinari	<b>819 0</b> CANONE AFFITTO IMPIANTI FOTOVOLTAICI ART.18 LETT.A CONVENZIONE.	101.200,01	106.968,41	113.065,61	123.470,18
<b>Missione 17</b> Energia e diversificazione delle fonti energetiche	<b>Programma 1</b> Fonti energetiche	<b>Titolo 1</b> Spese correnti		<b>Macroaggregato 3</b> Acquisto di beni e servizi	
<b>17.01-1.03.02.07.008</b> Noleggi di impianti e macchinari	<b>819 1</b> CANONE AFFITTO IMPIANTI FOTOVOLTAICI ART.18 LETT.B CONVENZIONE.	628.515,71	664.341,11	702.208,55	2.020.618,11
<b>Missione 17</b> Energia e diversificazione delle fonti energetiche	<b>Programma 1</b> Fonti energetiche	<b>Titolo 1</b> Spese correnti		<b>Macroaggregato 3</b> Acquisto di beni e servizi	
<b>05.02-1.03.02.05.004</b> Energia elettrica	<b>930 1</b> SPESE GENER. FUNZIONAMENTO MUSEO-PINACOT.: UTENZE	6.819,41	7.208,12	7.618,98	14.721,57
<b>Missione 5</b> Tutela e valorizzazione dei beni e attività culturali	<b>Programma 2</b> Attività culturali e interventi diversi nel settore culturale	<b>Titolo 1</b> Spese correnti		<b>Macroaggregato 3</b> Acquisto di beni e servizi	
<b>05.02-1.03.02.99.999</b> Altri servizi diversi n.a.c.	<b>1038 6</b> SPESE FUNZIONAMENTO TEATRO-UTENZE-	6.112,34	6.460,74	6.829,00	10.603,05
<b>Missione 5</b> Tutela e valorizzazione dei beni e attività culturali	<b>Programma 2</b> Attività culturali e interventi diversi nel settore culturale	<b>Titolo 1</b> Spese correnti		<b>Macroaggregato 3</b> Acquisto di beni e servizi	
<b>12.09-1.03.02.05.004</b> Energia elettrica	<b>1417 0</b> SPESE GENERALI DI FUNZIONAMENTO CIMITERO : UTENZE	8.102,22	8.564,05	9.052,20	17.430,44
<b>Missione 12</b> Diritti sociali, politiche sociali e famiglia	<b>Programma 9</b> Servizio necroscopico e cimiteriale	<b>Titolo 1</b> Spese correnti		<b>Macroaggregato 3</b> Acquisto di beni e servizi	
<b>09.03-1.03.02.15.004</b> Contratti di servizio per la raccolta rifiuti	<b>1566 0</b> SPESE CANONE SERVIZIO N.U.	411.272,15	434.714,66	459.493,40	488.243,81
<b>Missione 9</b> Sviluppo sostenibile e tutela del territorio e dell'ambiente	<b>Programma 3</b> Rifiuti	<b>Titolo 1</b> Spese correnti		<b>Macroaggregato 3</b> Acquisto di beni e servizi	
<b>09.03-1.03.01.02.004</b> Vestiaro	<b>1570 1</b> SPESE PER FORNITURA VESTIARIO AL PERSONALE AVENTE DIRITTO	1.600,00	1.691,20	1.787,60	2.197,56
<b>Missione 9</b> Sviluppo sostenibile e tutela del territorio e dell'ambiente	<b>Programma 3</b> Rifiuti	<b>Titolo 1</b> Spese correnti		<b>Macroaggregato 3</b> Acquisto di beni e servizi	
<b>09.03-1.03.02.15.005</b> Contratti di servizio per il conferimento in discarica dei rifiuti	<b>1571 0</b> SPESE SMALTIMENTO RSU-DISCARICA S.B.T.-	242.082,84	255.881,56	270.466,81	298.046,26
<b>Missione 9</b> Sviluppo sostenibile e tutela del territorio e dell'ambiente	<b>Programma 3</b> Rifiuti	<b>Titolo 1</b> Spese correnti		<b>Macroaggregato 3</b> Acquisto di beni e servizi	

COMUNE DI RIPATRANSONE (AP)  
**Piano esecutivo di gestione 2023**  
**SPESE**

Codice di bilancio	Cap. Art. Descrizione	PREVISIONE 2023	PREVISIONE 2024	PREVISIONE 2025	PREVISIONE di cassa
dell'ambiente					
<b>09.03-1.03.02.15.005</b> Contratti di servizio per il conferimento in discarica dei rifiuti	<b>1573 0</b> SPESE RSU-MAGGIORI SPESE COVID-	0,00	0,00	0,00	4.988,95
<b>Missione 9</b> Sviluppo sostenibile e tutela del territorio e dell'ambiente	<b>Programma 3</b> Rifiuti	<b>Titolo 1</b> Spese correnti		<b>Macroaggregato 3</b> Acquisto di beni e servizi	
<b>09.03-1.03.02.15.005</b> Contratti di servizio per il conferimento in discarica dei rifiuti	<b>1574 0</b> SPESE RSU-MAGGIORI SPESE COVID-RIMBORSATE DA PROTEZ.CIVILE	0,00	0,00	0,00	52.695,36
<b>Missione 9</b> Sviluppo sostenibile e tutela del territorio e dell'ambiente	<b>Programma 3</b> Rifiuti	<b>Titolo 1</b> Spese correnti		<b>Macroaggregato 3</b> Acquisto di beni e servizi	
<b>01.06-1.03.02.05.999</b> Utenze e canoni per altri servizi n.a.c.	<b>1626 0</b> SPESE FUNZIONAMENTO GABINETTI PUBBLICI : UTENZE	2.585,33	2.732,69	2.888,45	5.741,57
<b>Missione 1</b> Servizi istituzionali, generali e di gestione	<b>Programma 6</b> Uffici tecnico	<b>Titolo 1</b> Spese correnti		<b>Macroaggregato 3</b> Acquisto di beni e servizi	
<b>12.01-1.03.02.05.005</b> Acqua	<b>1666 0</b> SPESE FUNZIONAMENTO ASILO NIDO: UTENZE	4.500,00	4.756,50	5.027,62	12.906,37
<b>Missione 12</b> Diritti sociali, politiche sociali e famiglia	<b>Programma 1</b> Interventi per l'infanzia e i minori e per asili nido	<b>Titolo 1</b> Spese correnti		<b>Macroaggregato 3</b> Acquisto di beni e servizi	
<b>12.01-1.03.02.05.000</b> Utenze e canoni	<b>1666 2</b> SPESE GENERALI FUNZ.-UTENZE GAS-	0,00	0,00	0,00	5.536,90
<b>Missione 12</b> Diritti sociali, politiche sociali e famiglia	<b>Programma 1</b> Interventi per l'infanzia e i minori e per asili nido	<b>Titolo 1</b> Spese correnti		<b>Macroaggregato 3</b> Acquisto di beni e servizi	
<b>06.01-1.03.02.99.999</b> Altri servizi diversi n.a.c.	<b>1777 0</b> CONTRIBUTO A SOCIETA' SPORTIVE	12.000,00	12.684,00	13.406,99	37.071,46
<b>Missione 6</b> Politiche giovanili, sport e tempo libero	<b>Programma 1</b> Sport e tempo libero	<b>Titolo 1</b> Spese correnti		<b>Macroaggregato 3</b> Acquisto di beni e servizi	
<b>06.01-1.03.02.99.999</b> Altri servizi diversi n.a.c.	<b>1785 0</b> SPESE PER IMPIANTI SPORTIVI	24.590,85	25.992,53	27.474,10	33.667,51
<b>Missione 6</b> Politiche giovanili, sport e tempo libero	<b>Programma 1</b> Sport e tempo libero	<b>Titolo 1</b> Spese correnti		<b>Macroaggregato 3</b> Acquisto di beni e servizi	
<b>06.01-1.03.02.99.999</b> Altri servizi diversi n.a.c.	<b>1785 1</b> SPESE GENERALI FUNZ.-UTENZE GAS-	17.283,61	18.268,78	19.310,10	21.412,84
<b>Missione 6</b> Politiche giovanili, sport e tempo libero	<b>Programma 1</b> Sport e tempo libero	<b>Titolo 1</b> Spese correnti		<b>Macroaggregato 3</b> Acquisto di beni e servizi	
<b>10.05-1.03.02.07.000</b> Utilizzo di beni di terzi	<b>1788 0</b> FITTI PASSIVI	8.136,48	8.600,26	9.090,47	24.127,50
<b>Missione 10</b> Trasporti e diritto alla mobilità	<b>Programma 5</b> Viabilità e infrastrutture stradali	<b>Titolo 1</b> Spese correnti		<b>Macroaggregato 3</b> Acquisto di beni e servizi	
<b>12.01-1.03.02.05.999</b> Utenze e canoni per altri servizi n.a.c.	<b>1921 0</b> CENTRO AGGREGAZIONE SOCIALE-UTENZE-	2.196,25	2.321,44	2.453,76	6.424,48
<b>Missione 12</b> Diritti sociali, politiche sociali e famiglia	<b>Programma 1</b> Interventi per l'infanzia e i minori e per asili nido	<b>Titolo 1</b> Spese correnti		<b>Macroaggregato 3</b> Acquisto di beni e servizi	
<b>10.05-1.03.02.09.011</b>	<b>2000 2</b> SPESE MANUTENZIONE MEZZI COMUNALI-SERVIZI-	12.085,31	12.774,17	13.502,30	25.825,16



COMUNE DI RIPATRANSONE (AP)  
**Piano esecutivo di gestione 2023**  
**SPESE**

Codice di bilancio	Cap. Art. Descrizione	PREVISIONE 2023	PREVISIONE 2024	PREVISIONE 2025	PREVISIONE di cassa
Manutenzione ordinaria e riparazioni di altri beni materiali					
<b>Missione 10</b> Trasporti e diritto alla mobilità	<b>Programma 5</b> Viabilità e infrastrutture stradali				
	<b>Titolo 1</b> Spese correnti				
	<b>Macroaggregato 3</b> Acquisto di beni e servizi				
<b>10.05-1.03.01.02.999</b> Altri beni e materiali di consumo n.a.c.	<b>2000 3</b> SPESE MANUTENZIONE MEZZI COMUNALI	14.500,00	15.326,50	16.200,11	19.732,39
<b>Missione 10</b> Trasporti e diritto alla mobilità	<b>Programma 5</b> Viabilità e infrastrutture stradali				
	<b>Titolo 1</b> Spese correnti				
	<b>Macroaggregato 3</b> Acquisto di beni e servizi				
<b>08.01-1.03.02.05.999</b> Utenze e canoni per altri servizi n.a.c.	<b>2001 0</b> SPESE VARIE DI ESERCIZIO DEGLI AUTOMEZZI ADIBITI	1.500,00	1.585,50	1.675,87	1.500,00
<b>Missione 8</b> Assetto del territorio ed edilizia abitativa	<b>Programma 1</b> Urbanistica e assetto del territorio				
	<b>Titolo 1</b> Spese correnti				
	<b>Macroaggregato 3</b> Acquisto di beni e servizi				
<b>10.05-1.03.02.99.999</b> Altri servizi diversi n.a.c.	<b>2004 0</b> SPESE PER ILLUMINAZIONE PUBBLICA TENUTA IN ECONOMIA	4.468,83	4.723,55	4.992,79	8.855,48
<b>Missione 10</b> Trasporti e diritto alla mobilità	<b>Programma 5</b> Viabilità e infrastrutture stradali				
	<b>Titolo 1</b> Spese correnti				
	<b>Macroaggregato 3</b> Acquisto di beni e servizi				
<b>10.05-1.03.02.05.004</b> Energia elettrica	<b>2004 1</b> SPESE FUNZIONAMENTO PUBBLICA ILLUMINAZIONE : UTENZE	170.000,00	179.690,00	189.932,33	276.663,57
<b>Missione 10</b> Trasporti e diritto alla mobilità	<b>Programma 5</b> Viabilità e infrastrutture stradali				
	<b>Titolo 1</b> Spese correnti				
	<b>Macroaggregato 3</b> Acquisto di beni e servizi				
<b>10.05-1.03.01.02.999</b> Altri beni e materiali di consumo n.a.c.	<b>2008 0</b> SPESE PER LA MANUTENZIONE DELLE STRADE E PIAZZE COMUNALI	10.000,00	10.570,00	11.172,49	25.126,97
<b>Missione 10</b> Trasporti e diritto alla mobilità	<b>Programma 5</b> Viabilità e infrastrutture stradali				
	<b>Titolo 1</b> Spese correnti				
	<b>Macroaggregato 3</b> Acquisto di beni e servizi				
<b>09.03-1.04.03.99.999</b> Trasferimenti correnti a altre imprese	<b>2016 2</b> PRESTAZIONI SERVIZIO AMBIENTE	20.500,00	42.668,50	45.100,60	33.482,06
<b>Missione 9</b> Sviluppo sostenibile e tutela del territorio e dell'ambiente	<b>Programma 3</b> Rifiuti				
	<b>Titolo 1</b> Spese correnti				
	<b>Macroaggregato 4</b> Trasferimenti correnti				
<b>10.05-1.03.01.02.999</b> Altri beni e materiali di consumo n.a.c.	<b>2022 0</b> MANUTENZIONE DI STRADE VICINALI ESTERNE OBBLIGATORIE	30.000,00	31.710,00	33.517,47	70.411,34
<b>Missione 10</b> Trasporti e diritto alla mobilità	<b>Programma 5</b> Viabilità e infrastrutture stradali				
	<b>Titolo 1</b> Spese correnti				
	<b>Macroaggregato 3</b> Acquisto di beni e servizi				
<b>03.01-1.03.02.99.999</b> Altri servizi diversi n.a.c.	<b>2463 2</b> INTERVENTO DI DERATTIZZAZIONE E/O ALLONTANAMENTO PICCIONI	1.500,00	528,50	558,62	1.500,00
<b>Missione 3</b> Ordine pubblico e sicurezza	<b>Programma 1</b> Polizia locale e amministrativa				
	<b>Titolo 1</b> Spese correnti				
	<b>Macroaggregato 3</b> Acquisto di beni e servizi				
<b>03.01-1.03.02.99.999</b> Altri servizi diversi n.a.c.	<b>2463 3</b> PRESTAZIONI DI SERVIZIO PER DANNI AMBIENTALI (ABBANDONO RIFIUTI SPECIALI).	2.000,00	2.114,00	2.234,50	2.000,00
<b>Missione 3</b> Ordine pubblico e sicurezza	<b>Programma 1</b> Polizia locale e amministrativa				
	<b>Titolo 1</b> Spese correnti				
	<b>Macroaggregato 3</b> Acquisto di beni e servizi				
<b>08.01-2.05.99.99.999</b> Altre spese in conto capitale n.a.c.	<b>2512 11</b> INTERVENTI IN C/CAPITALE	15.860,00	16.764,02	0,00	31.720,00

COMUNE DI RIPATRANSONE (AP)  
**Piano esecutivo di gestione 2023**  
**SPESE**

Codice di bilancio	Cap. Art. Descrizione	PREVISIONE 2023	PREVISIONE 2024	PREVISIONE 2025	PREVISIONE di cassa
<b>Missione 8</b> Assetto del territorio ed edilizia abitativa <b>Programma 1</b> Urbanistica e assetto del territorio <b>Titolo 2</b> Spese in conto capitale <b>Macroaggregato 5</b> Altre spese in conto capitale					
<b>01.05-2.02.01.09.018</b> Musei, teatri e biblioteche	<b>2512 13</b> PNRR CUP G52C21000150007 MISSIONE 2 COMP. C4 INV. 2.2 - INTERVENTI PER LA RESILIENZA, VALORIZZAZIONE TERRITORIO ED EFF. ENERG. DEI COMUNI - PINACOTECA - E 573/5	0,00	0,00	0,00	38.779,91
<b>Missione 1</b> Servizi istituzionali, generali e di gestione <b>Programma 5</b> Gestione dei beni demaniali e patrimoniali <b>Titolo 2</b> Spese in conto capitale <b>Macroaggregato 2</b> Investimenti fissi lordi e acquisto di terreni					
<b>08.01-2.05.99.99.999</b> Altre spese in conto capitale n.a.c.	<b>2533 5</b> UTILIZZO PROVENTI DA ALIENAZIONE DI FABBRICATI E CAP.522	568.923,30	601.351,93	635.628,99	568.923,30
<b>Missione 8</b> Assetto del territorio ed edilizia abitativa <b>Programma 1</b> Urbanistica e assetto del territorio <b>Titolo 2</b> Spese in conto capitale <b>Macroaggregato 5</b> Altre spese in conto capitale					
<b>12.01-2.03.01.01.002</b> Contributi agli investimenti a Ministero dell'Istruzione - Istituzioni scolastiche	<b>2533 6</b> UTILIZZO CONTRIBUTO MIUR X MESSA IN SICUREZZA ASILO NIDO CAPOLUOGO CAP.569/3-	0,00	0,00	0,00	985,65
<b>Missione 12</b> Diritti sociali, politiche sociali e famiglia <b>Programma 1</b> Interventi per l'infanzia e i minori e per asili nido <b>Titolo 2</b> Spese in conto capitale <b>Macroaggregato 3</b> Contributi agli investimenti					
<b>12.01-2.03.01.01.002</b> Contributi agli investimenti a Ministero dell'Istruzione - Istituzioni scolastiche	<b>2533 7</b> UTILIZZO CONTRIBUTO RM X MESSA IN SICUREZZA EDIFICI SCOLASTICI CAP.569/4-	0,00	0,00	0,00	103.501,79
<b>Missione 12</b> Diritti sociali, politiche sociali e famiglia <b>Programma 1</b> Interventi per l'infanzia e i minori e per asili nido <b>Titolo 2</b> Spese in conto capitale <b>Macroaggregato 3</b> Contributi agli investimenti					
<b>12.09-2.05.99.99.999</b> Altre spese in conto capitale n.a.c.	<b>2732 1</b> UTILIZZO ENTROITI PER LAVORI SU CIMITERO	22.400,00	23.676,80	25.026,38	45.327,86
<b>Missione 12</b> Diritti sociali, politiche sociali e famiglia <b>Programma 9</b> Servizio necroscopico e cimiteriale <b>Titolo 2</b> Spese in conto capitale <b>Macroaggregato 5</b> Altre spese in conto capitale					
<b>TOTALE RESPONSABILE 32 Responsabile Patrimonio/Ambiente Arch. Pasqualini Barbara</b>		<b>2.481.288,98</b>	<b>2.642.665,45</b>	<b>2.775.577,77</b>	<b>4.645.900,34</b>
<b>Responsabile 33 Responsabile Area Amministrativa-Dott. Grelli-</b>					
<b>01.01-1.03.02.99.999</b> Altri servizi diversi n.a.c.	<b>22 0</b> INDENNITA` DI PRESENZA AGLI AMMINISTRATORI	1.250,00	1.321,25	1.396,56	3.616,14
<b>Missione 1</b> Servizi istituzionali, generali e di gestione <b>Programma 1</b> Organi istituzionali <b>Titolo 1</b> Spese correnti <b>Macroaggregato 3</b> Acquisto di beni e servizi					
<b>01.01-1.03.02.01.002</b> Organi istituzionali dell'amministrazione - Rimborsi	<b>26 0</b> ONERI FINANZIARI PER ASSENZE DAL LAVORO AMM.RI COM.LI CIRCOS	8.000,00	8.456,00	8.937,99	20.682,31
<b>Missione 1</b> Servizi istituzionali, generali e di gestione <b>Programma 1</b> Organi istituzionali <b>Titolo 1</b> Spese correnti <b>Macroaggregato 3</b> Acquisto di beni e servizi					
<b>01.01-1.04.02.05.999</b> Altri trasferimenti a famiglie n.a.c.	<b>58 1</b> INDENNITA' MISSIONE, TRASF.E RIMB.SP.PERSONALE DIPENDENTE	254,28	268,77	284,09	254,28
<b>Missione 1</b> Servizi istituzionali, generali e di gestione <b>Programma 1</b> Organi istituzionali <b>Titolo 1</b> Spese correnti <b>Macroaggregato 4</b> Trasferimenti correnti					
<b>01.01-1.01.01.01.006</b> Voci stipendiali corrisposte al personale a tempo determinato	<b>76 1</b> QUOTA PROVENTI DIRITTI SEGRETERIA DOVUTA AL SEGRETARIO COM.	2.000,00	2.114,00	2.234,50	2.000,00

COMUNE DI RIPATRANSONE (AP)  
**Piano esecutivo di gestione 2023**  
**SPESE**

Codice di bilancio	Cap. Art. Descrizione	PREVISIONE 2023	PREVISIONE 2024	PREVISIONE 2025	PREVISIONE di cassa
<b>Missione 1</b> Servizi istituzionali, generali e di gestione <b>Programma 1</b> Organi istituzionali <b>Titolo 1</b> Spese correnti <b>Macroaggregato 1</b> Redditi da lavoro dipendente					
<b>01.01-1.03.01.02.999</b> Altri beni e materiali di consumo n.a.c.	<b>82 0</b> SPESE GENERALI DI FUNZIONAMENTO-SERVIZI	1.800,00	1.902,60	2.011,05	3.869,94
<b>Missione 1</b> Servizi istituzionali, generali e di gestione <b>Programma 1</b> Organi istituzionali <b>Titolo 1</b> Spese correnti <b>Macroaggregato 3</b> Acquisto di beni e servizi					
<b>01.01-1.03.01.02.999</b> Altri beni e materiali di consumo n.a.c.	<b>82 7</b> SPESE GENERALI FUNZIONAMENTO-MATERIALI CONSUMO-	1.800,00	1.902,60	2.011,05	5.018,70
<b>Missione 1</b> Servizi istituzionali, generali e di gestione <b>Programma 1</b> Organi istituzionali <b>Titolo 1</b> Spese correnti <b>Macroaggregato 3</b> Acquisto di beni e servizi					
<b>01.11-1.04.03.99.000</b> Trasferimenti correnti a altre imprese	<b>129 1</b> QUOTA SOCIALE POLO SBN	0,00	0,00	0,00	2.200,00
<b>Missione 1</b> Servizi istituzionali, generali e di gestione <b>Programma 11</b> Altri servizi generali <b>Titolo 1</b> Spese correnti <b>Macroaggregato 4</b> Trasferimenti correnti					
<b>01.11-1.03.02.11.006</b> Patrocinio legale	<b>138 0</b> SPESE PER LITI,ARBITRAGGI E CONSULENZA A TUTELA RAG.COM.	12.000,00	12.684,00	13.406,99	49.799,43
<b>Missione 1</b> Servizi istituzionali, generali e di gestione <b>Programma 11</b> Altri servizi generali <b>Titolo 1</b> Spese correnti <b>Macroaggregato 3</b> Acquisto di beni e servizi					
<b>01.11-1.03.02.16.002</b> Spese postali	<b>139 0</b> SPESE PER SERVIZI POSTELEGRAFICI	1.500,00	1.585,50	1.675,87	1.500,00
<b>Missione 1</b> Servizi istituzionali, generali e di gestione <b>Programma 11</b> Altri servizi generali <b>Titolo 1</b> Spese correnti <b>Macroaggregato 3</b> Acquisto di beni e servizi					
<b>01.06-1.03.02.11.999</b> Altre prestazioni professionali e specialistiche n.a.c.	<b>197 0</b> SPESE PER PROGETTAZIONI,PERIZIE,COLLAUDI,SOPRALUOGHI,CONSULE	0,00	0,00	0,00	90.000,00
<b>Missione 1</b> Servizi istituzionali, generali e di gestione <b>Programma 6</b> Ufficio tecnico <b>Titolo 1</b> Spese correnti <b>Macroaggregato 3</b> Acquisto di beni e servizi					
<b>05.02-1.03.02.11.999</b> Altre prestazioni professionali e specialistiche n.a.c.	<b>198 5</b> CONTRATTI DI COLLABORAZIONE SERVIZI CULTURA,SOCIALE,TURISMO	12.000,00	12.684,00	13.406,99	19.883,34
<b>Missione 5</b> Tutela e valorizzazione dei beni e attività culturali <b>Programma 2</b> Attività culturali e interventi diversi nel settore culturale <b>Titolo 1</b> Spese correnti <b>Macroaggregato 3</b> Acquisto di beni e servizi					
<b>01.06-1.03.02.11.999</b> Altre prestazioni professionali e specialistiche n.a.c.	<b>198 10</b> PRESTAZIONI SERVIZIO ADEMPIMENTI OBBLIGATORI:SIKUREZZA SUL LAVORO ETC.	4.000,00	4.228,00	4.469,00	4.618,84
<b>Missione 1</b> Servizi istituzionali, generali e di gestione <b>Programma 6</b> Ufficio tecnico <b>Titolo 1</b> Spese correnti <b>Macroaggregato 3</b> Acquisto di beni e servizi					
<b>01.01-1.04.03.99.999</b> Trasferimenti correnti a altre imprese	<b>201 0</b> CONTRIBUTI E TRASFERIMENTI DIVERSI	0,00	0,00	0,00	10.027,00
<b>Missione 1</b> Servizi istituzionali, generali e di gestione <b>Programma 1</b> Organi istituzionali <b>Titolo 1</b> Spese correnti <b>Macroaggregato 4</b> Trasferimenti correnti					
<b>12.05-1.04.02.05.999</b> Altri trasferimenti a famiglie n.a.c.	<b>202 0</b> Buoni spesa per la solidarietà alimentare-utilizzo Trasferimento-COVID 19-E CAP.82-	0,00	0,00	0,00	23.765,54
<b>Missione 12</b> Diritti sociali, politiche sociali e famiglia <b>Programma 5</b> Interventi per le famiglie <b>Titolo 1</b> Spese correnti <b>Macroaggregato 4</b> Trasferimenti correnti					

COMUNE DI RIPATRANSONE (AP)  
**Piano esecutivo di gestione 2023**  
**SPESE**

Codice di bilancio	Cap. Art. Descrizione	PREVISIONE 2023	PREVISIONE 2024	PREVISIONE 2025	PREVISIONE di cassa
<b>12.04-1.03.02.15.999</b> Altre spese per contratti di servizio pubblico	<b>211 1</b> PROGETTO SPRAR 2017 - ACCOGLIENZA INTEGRAZIONE E TUTELA	669.288,00	701.000,00	711.000,00	1.000.269,81
<b>Missione 12</b> Diritti sociali, politiche sociali e famiglia <b>Programma 4</b> Interventi per i soggetti a rischio di esclusione sociale <b>Titolo 1</b> Spese correnti <b>Macroaggregato 3</b> Acquisto di beni e servizi					
<b>05.02-1.03.02.09.005</b> Manutenzione ordinaria e riparazioni di attrezzature	<b>345 2</b> CONTRATTO MANUTENZIONE SISTEMA ANTINCENDIO	6.718,85	7.101,82	7.506,62	9.827,16
<b>Missione 5</b> Tutela e valorizzazione dei beni e attività culturali <b>Programma 2</b> Attività culturali e interventi diversi nel settore culturale <b>Titolo 1</b> Spese correnti <b>Macroaggregato 3</b> Acquisto di beni e servizi					
<b>04.02-1.03.02.99.999</b> Altri servizi diversi n.a.c.	<b>648 0</b> SPESE GENERALI DI FUNZIONAMENTO - SC. MATERNA	502,50	531,14	561,42	502,50
<b>Missione 4</b> Istruzione e diritto allo studio <b>Programma 2</b> Altri ordini di istruzione <b>Titolo 1</b> Spese correnti <b>Macroaggregato 3</b> Acquisto di beni e servizi					
<b>04.01-1.03.02.05.000</b> Utenze e canoni	<b>648 4</b> SPESE GENE. FUNZ. SC. MATERNA-UTENZE:TELEFONIA FISSA E MOBILE E LINEA DATI	1.005,00	1.062,29	1.122,84	1.422,24
<b>Missione 4</b> Istruzione e diritto allo studio <b>Programma 1</b> Istruzione prescolastica <b>Titolo 1</b> Spese correnti <b>Macroaggregato 3</b> Acquisto di beni e servizi					
<b>04.01-1.03.02.05.000</b> Utenze e canoni	<b>692 4</b> SPESE GENE. FUNZ. SC. ELEMENTARE - UTENZE:TELEFONIA FISSA E MOBILE E LINEA DATI	305,12	322,51	340,89	305,12
<b>Missione 4</b> Istruzione e diritto allo studio <b>Programma 1</b> Istruzione prescolastica <b>Titolo 1</b> Spese correnti <b>Macroaggregato 3</b> Acquisto di beni e servizi					
<b>04.01-1.03.02.99.999</b> Altri servizi diversi n.a.c.	<b>734 0</b> SPESE GENERALI FUNZIONAMENTO PER LE VARIE SCUOLE ED ISTITUTI	505,01	533,80	564,23	505,01
<b>Missione 4</b> Istruzione e diritto allo studio <b>Programma 1</b> Istruzione prescolastica <b>Titolo 1</b> Spese correnti <b>Macroaggregato 3</b> Acquisto di beni e servizi					
<b>04.02-1.03.02.05.000</b> Utenze e canoni	<b>734 4</b> SPESE GENE. FUNZ. SC. MEDIA - UTENZE:TELEFONIA FISSA E MOBILE E LINEA DATI	4.707,78	4.976,12	5.259,76	6.707,78
<b>Missione 4</b> Istruzione e diritto allo studio <b>Programma 2</b> Altri ordini di istruzione <b>Titolo 1</b> Spese correnti <b>Macroaggregato 3</b> Acquisto di beni e servizi					
<b>01.11-1.01.01.01.004</b> Indennità ed altri compensi, esclusi i rimborsi spesa per missione, corrisposti al personale a tempo indeterminato	<b>736 0</b> UTILIZZO CONTRIBUTO RM PER EROGAZIONE BORSE LAVORO PROGETTI AUTORIZZATI.-E CAP. 155/6-	0,00	0,00	0,00	1.500,00
<b>Missione 1</b> Servizi istituzionali, generali e di gestione <b>Programma 11</b> Altri servizi generali <b>Titolo 1</b> Spese correnti <b>Macroaggregato 1</b> Redditi da lavoro dipendente					
<b>04.02-1.03.01.02.999</b> Altri beni e materiali di consumo n.a.c.	<b>798 0</b> SPESE PER I LIBRI DI TESTO AGLI ALUNNI DELLA SCUOLA	5.060,00	5.348,42	5.653,28	5.667,53
<b>Missione 4</b> Istruzione e diritto allo studio <b>Programma 2</b> Altri ordini di istruzione <b>Titolo 1</b> Spese correnti <b>Macroaggregato 3</b> Acquisto di beni e servizi					
<b>04.02-1.03.01.02.999</b> Altri beni e materiali di consumo n.a.c.	<b>798 1</b> RIMBORSO LIBRI DI TESTO L. N. 448/2001	4.000,00	4.228,00	4.469,00	4.000,00
<b>Missione 4</b> Istruzione e diritto allo studio <b>Programma 2</b> Altri ordini di istruzione <b>Titolo 1</b> Spese correnti <b>Macroaggregato 3</b> Acquisto di beni e servizi					

COMUNE DI RIPATRANSONE (AP)  
**Piano esecutivo di gestione 2023**  
**SPESE**

Codice di bilancio	Cap. Art. Descrizione	PREVISIONE 2023	PREVISIONE 2024	PREVISIONE 2025	PREVISIONE di cassa
<b>04.02-1.03.02.99.999</b> Altri servizi diversi n.a.c.	<b>804 2</b> APPALTO SERVIZIO REFEZIONE SCOLASTICA	76.415,39	80.771,07	85.375,02	90.904,56
<b>Missione 4</b> Istruzione e diritto allo studio <b>Programma 2</b> Altri ordini di istruzione <b>Titolo 1</b> Spese correnti <b>Macroaggregato 3</b> Acquisto di beni e servizi					
<b>05.02-1.03.02.99.999</b> Altri servizi diversi n.a.c.	<b>807 0</b> SPESE PER CORSI EXTRASCOLASTICI, INS. ARTI, SPORT, ALTRE DIS	3.000,00	3.171,00	3.351,75	6.000,00
<b>Missione 5</b> Tutela e valorizzazione dei beni e attività culturali <b>Programma 2</b> Attività culturali e interventi diversi nel settore culturale <b>Titolo 1</b> Spese correnti <b>Macroaggregato 3</b> Acquisto di beni e servizi					
<b>04.02-1.03.02.99.999</b> Altri servizi diversi n.a.c.	<b>810 0</b> APPALTO SERVIZIO TRASPORTO SCOLASTICO	160.000,00	169.120,00	178.759,84	206.260,13
<b>Missione 4</b> Istruzione e diritto allo studio <b>Programma 2</b> Altri ordini di istruzione <b>Titolo 1</b> Spese correnti <b>Macroaggregato 3</b> Acquisto di beni e servizi					
<b>04.06-1.03.02.15.002</b> Contratti di servizio di trasporto scolastico	<b>810 3</b> INTEGRAZIONE CONTRATTO APPALTO TRASPORTO SCOLASTICO CORSA NON PREVISTA C.DA PETRELLA	0,00	0,00	0,00	3.300,00
<b>Missione 4</b> Istruzione e diritto allo studio <b>Programma 6</b> Servizi ausiliari all'istruzione <b>Titolo 1</b> Spese correnti <b>Macroaggregato 3</b> Acquisto di beni e servizi					
<b>10.04-1.10.99.99.999</b> Altre spese correnti n.a.c.	<b>811 1</b> ASSISTENZA SCUOLABUS: VOUCHER-INCREMENTO COSTI COVID-19	0,00	0,00	0,00	321,75
<b>Missione 10</b> Trasporti e diritto alla mobilità <b>Programma 4</b> Altre modalità di trasporto <b>Titolo 1</b> Spese correnti <b>Macroaggregato 10</b> Altre spese correnti					
<b>01.02-1.03.02.04.999</b> Acquisto di servizi per altre spese per formazione e addestramento n.a.c.	<b>812 0</b> CORSI DI AGGIORNAMENTO PROFESSIONALE PERSONALE DIPENDENTE	0,00	0,00	0,00	800,00
<b>Missione 1</b> Servizi istituzionali, generali e di gestione <b>Programma 2</b> Segreteria generale <b>Titolo 1</b> Spese correnti <b>Macroaggregato 3</b> Acquisto di beni e servizi					
<b>05.02-1.03.02.05.000</b> Utenze e canoni	<b>930 2</b> SPESE GENE. FUNZ. BIBLIOTECA/MUSEI/PINACOTECA-UTENZE:TELEFONIA FISSA E MOBILE E LINEA DATI	4.120,35	4.355,21	4.603,46	6.120,35
<b>Missione 5</b> Tutela e valorizzazione dei beni e attività culturali <b>Programma 2</b> Attività culturali e interventi diversi nel settore culturale <b>Titolo 1</b> Spese correnti <b>Macroaggregato 3</b> Acquisto di beni e servizi					
<b>04.02-1.04.01.02.999</b> Trasferimenti correnti a altre Amministrazioni Locali n.a.c.	<b>1038 5</b> UTILIZZO CONTR.PROVINCIA X TRASPORTO E USO PALAZZETTO SPORT E CAP.231/1	5.500,00	5.813,50	6.144,87	25.579,00
<b>Missione 4</b> Istruzione e diritto allo studio <b>Programma 2</b> Altri ordini di istruzione <b>Titolo 1</b> Spese correnti <b>Macroaggregato 4</b> Trasferimenti correnti					
<b>12.09-1.03.01.02.999</b> Altri beni e materiali di consumo n.a.c.	<b>1416 0</b> SPESE GENERALI DI FUNZIONAMENTO CIMITERO	850,00	898,45	949,66	2.224,86
<b>Missione 12</b> Diritti sociali, politiche sociali e famiglia <b>Programma 9</b> Servizio necroscopico e cimiteriale <b>Titolo 1</b> Spese correnti <b>Macroaggregato 3</b> Acquisto di beni e servizi					
<b>12.09-1.03.02.99.999</b> Altri servizi diversi n.a.c.	<b>1416 2</b> SPESE SERVIZI CIMITERIALI OBBLIGATORI:ESUMAZ.TUMULAZ.ETC.-APPALTO-	8.000,00	8.456,00	8.937,99	14.218,04
<b>Missione 12</b> Diritti sociali, politiche sociali e famiglia <b>Programma 9</b> Servizio necroscopico e cimiteriale <b>Titolo 1</b> Spese correnti <b>Macroaggregato 3</b> Acquisto di beni e servizi					
<b>12.01-1.03.02.05.000</b>	<b>1666 3</b> SPESE GENE. FUNZ. ASILO NIDO - UTENZE:TELEFONIA FISSA E MOBILE E LINEA	411,71	435,18	459,99	411,71

COMUNE DI RIPATRANSONE (AP)  
**Piano esecutivo di gestione 2023**  
SPESE

Codice di bilancio	Cap. Art. Descrizione	PREVISIONE 2023	PREVISIONE 2024	PREVISIONE 2025	PREVISIONE di cassa
Utenze e canoni	DATI				
<b>Missione 12</b> Diritti sociali, politiche sociali e famiglia	<b>Programma 1</b> Interventi per l'infanzia e i minori e per asili nido	<b>Titolo 1</b> Spese correnti		<b>Macroaggregato 3</b> Acquisto di beni e servizi	
<b>06.01-1.03.02.99.000</b> Altri servizi	<b>1785 2</b> SPESE GENE. FUNZ. IMPIANTI SPORTIVI-UTENZE:TELEFONIA FISSA E MOBILE E LINEA DATI	502,50	531,14	561,42	502,50
<b>Missione 6</b> Politiche giovanili, sport e tempo libero	<b>Programma 1</b> Sport e tempo libero	<b>Titolo 1</b> Spese correnti		<b>Macroaggregato 3</b> Acquisto di beni e servizi	
<b>12.05-1.03.02.99.999</b> Altri servizi diversi n.a.c.	<b>1931 0</b> UTILIZZO CONTRIBUTO CENTRI ESTIVI DECRETO MINISTRO FAMIGLIA 25/06/2020	0,00	0,00	0,00	7.144,36
<b>Missione 12</b> Diritti sociali, politiche sociali e famiglia	<b>Programma 5</b> Interventi per le famiglie	<b>Titolo 1</b> Spese correnti		<b>Macroaggregato 3</b> Acquisto di beni e servizi	
<b>12.05-1.03.02.99.999</b> Altri servizi diversi n.a.c.	<b>1933 0</b> UTILIZZO CONTRIB. SIST.INTEGRATO EDUCAZ.E ISTRUZ.NASCITA 0-6ANNI DGR 1218/2020.	0,00	0,00	0,00	21.182,65
<b>Missione 12</b> Diritti sociali, politiche sociali e famiglia	<b>Programma 5</b> Interventi per le famiglie	<b>Titolo 1</b> Spese correnti		<b>Macroaggregato 3</b> Acquisto di beni e servizi	
<b>12.09-2.05.99.99.999</b> Altre spese in conto capitale n.a.c.	<b>2765 0</b> RIMBORSO SU RETROCESSIONE LOCULI CIMITERIALI	2.900,00	3.065,30	3.240,02	3.500,00
<b>Missione 12</b> Diritti sociali, politiche sociali e famiglia	<b>Programma 9</b> Servizio necroscopico e cimiteriale	<b>Titolo 2</b> Spese in conto capitale		<b>Macroaggregato 5</b> Altre spese in conto capitale	
<b>TOTALE RESPONSABILE 33 Responsabile Area Amministrativa-Dott. Grelli-</b>		<b>998.396,49</b>	<b>1.048.867,67</b>	<b>1.078.696,15</b>	<b>1.656.412,58</b>
<b>Responsabile 34 Resp.Patrimonio Manutenzione LLPP Ambiente - Sindaco Ing. Lucciarini</b>					
<b>07.01-2.02.01.10.999</b> Beni immobili di valore culturale, storico ed artistico n.a.c.	<b>2835 0</b> PNRR - COMPONENTE M1C3 TURISMO E CULTURA 4.0 - INVESTIMENTO 2.1 ATTRATTIVITA' DEI BORGHI STORICI - CUP G57B22000050006	1.440.000,00	0,00	0,00	1.440.000,00
<b>Missione 7</b> Turismo	<b>Programma 1</b> Sviluppo e la valorizzazione del turismo	<b>Titolo 2</b> Spese in conto capitale		<b>Macroaggregato 2</b> Investimenti fissi lordi e acquisto di terreni	
<b>12.01-2.02.01.09.017</b> Fabbricati destinati ad asili nido	<b>2835 1</b> PNRR - MISSIONE 4 - ISTRUZIONE E RICERCA - COMPONENTE 1 - INVESTIMENTO 1.1: PIANO PER ASILI NIDO E SCUOLE DELL'INFANZIA E SERVIZI DI EDUCAZIONE E CURA PER LA PRIMA FINANZIA - CUP G58H22000220006	498.200,00	0,00	0,00	498.200,00
<b>Missione 12</b> Diritti sociali, politiche sociali e famiglia	<b>Programma 1</b> Interventi per l'infanzia e i minori e per asili nido	<b>Titolo 2</b> Spese in conto capitale		<b>Macroaggregato 2</b> Investimenti fissi lordi e acquisto di terreni	
<b>07.01-2.02.01.10.999</b> Beni immobili di valore culturale, storico ed artistico n.a.c.	<b>2835 2</b> PNRR - COMPONENTE M1C3 TURISMO E CULTURA 4.0 - INVESTIMENTO 2.1 ATTRATTIVITA' DEI BORGHI STORICI - CUP G57B22000050006-FOI-	160.000,00	0,00	0,00	160.000,00
<b>Missione 7</b> Turismo	<b>Programma 1</b> Sviluppo e la valorizzazione del turismo	<b>Titolo 2</b> Spese in conto capitale		<b>Macroaggregato 2</b> Investimenti fissi lordi e acquisto di terreni	
<b>12.01-2.02.01.09.017</b> Fabbricati destinati ad asili nido	<b>2835 3</b> PNRR FOI- MISSIONE 4 - ISTRUZIONE E RICERCA - COMPONENTE 1 - INVESTIMENTO 1.1: PIANO PER ASILI NIDO E SCUOLE DELL'INFANZIA E SERVIZI DI EDUCAZIONE E CURA PER LA PRIMA FINANZIA - CUP G58H22000220006	49.820,00	0,00	0,00	49.820,00
<b>Missione 12</b> Diritti sociali, politiche sociali e famiglia	<b>Programma 1</b> Interventi per l'infanzia e i minori e per asili nido	<b>Titolo 2</b> Spese in conto capitale		<b>Macroaggregato 2</b> Investimenti fissi lordi e acquisto di terreni	
<b>TOTALE RESPONSABILE 34 Resp.Patrimonio Manutenzione LLPP Ambiente - Sindaco Ing. Lucciarini</b>		<b>2.148.020,00</b>	<b>0,00</b>	<b>0,00</b>	<b>2.148.020,00</b>

COMUNE DI RIPATRANSONE (AP)  
**Piano esecutivo di gestione 2023**  
SPESE

Codice di bilancio	Cap. Art. Descrizione	PREVISIONE 2023	PREVISIONE 2024	PREVISIONE 2025	PREVISIONE di cassa
<b>TOTALE GENERALE</b>		<b>11.474.827,08</b>	<b>8.382.213,79</b>	<b>8.643.191,69</b>	<b>17.698.316,25</b>



# Comune di Ripatransone

*Provincia di Ascoli Piceno*

## PIANO AZIONI POSITIVE 2021- 2023

### PREMESSA

Nell'ambito delle finalità espresse dalla L. n. 125/1991 e successive modificazioni ed integrazioni (D.lgs. n. 196/2000, n. 165/2001 e 198/2006) vi è quella di favorire l'occupazione femminile e realizzare l'uguaglianza sostanziale tra uomini e donne nel lavoro anche mediante l'adozione di misure denominate azioni positive per le donne al fine di rimuovere gli ostacoli che di fatto impediscono la realizzazioni di pari opportunità; a tal fine viene adottato il presente Piano di azioni positive per il triennio 2021-23

Nell'organizzazione del Comune di Ripatransone è presente la componente femminile e per tale motivo si rende opportuno, nella gestione del personale, porre particolare attenzione e attivare/confermare strumenti per promuovere le reali pari opportunità come fatto significativo di rilevanza strategica.

Il piano si propone di agevolare le dipendenti ed i dipendenti dell'Ente dando la possibilità a tutte le lavoratrici ed i lavoratori di svolgere le proprie mansioni con impegno, con entusiasmo e senza particolari disagi.

Nel periodo di vigenza del Piano saranno raccolti pareri, consigli, osservazioni suggerimenti all'Amministrazione Comunale da parte del personale dipendente e dalle organizzazioni sindacali in modo da poterlo rendere dinamico ed effettivamente efficace.

### SITUAZIONE ATTUALE DEL PERSONALE DIPENDENTE IN SERVIZIO

La formulazione del piano tiene conto della struttura organizzativa del Comune che ad oggi risulta essere la seguente:

CATEGORIA	MASCHI	FEMMINE	TOTALE
D	1	5	6
C	1	3	4
B	4	1	5
A	1		1
TOTALE	7	9	16



## VALUTAZIONE DEL PRECEDENTE PIANO DI AZIONI POSITIVE TRIENNIO 2018-2020

Obiettivi:

- 1) Diffondere la cultura e sensibilizzare sui temi delle pari opportunità.
- 2) Usufruire del potenziale femminile per valorizzare la missione dell'Ente.
- 3) Garantire il rispetto delle pari opportunità nelle procedure di reclutamento del personale e nelle situazioni di crescita professionale, aggiornamento, formazione.
- 4) Promuovere l'equilibrio tra tempi di vita e di lavoro e forme di flessibilità orarie tese al superamento di specifiche situazioni di disagio.
- 5) Fare in modo che l'attività amministrativa e la normativa interna rispettino i principi di pari opportunità.

Gli obiettivi del triennio precedenti si possono considerare raggiunti attraverso le misure di volta in volta adottate.

# AZIONI POSITIVE

## Obiettivi Triennio 2021-23

Il piano di azioni positive per il triennio 2021-2023 del Comune di Ripatransone, oltre ad adempiere ad un obbligo di legge, vuole porsi come strumento semplice ed operativo per l'applicazione concreta della pari opportunità avuto riguardo alla realtà ed alle dimensioni dell'Ente. Esso si pone ancora come obiettivi:

1. Diffondere la cultura e sensibilizzare sui temi delle pari opportunità.
2. Usufruire del potenziale femminile per valorizzare la missione dell'Ente.
3. Garantire il rispetto delle pari opportunità nelle procedure di reclutamento del personale e nelle situazioni di crescita professionale, aggiornamento, formazione.
4. Promuovere l'equilibrio tra tempi di vita e di lavoro e forme di flessibilità orarie tese al superamento di specifiche situazioni di disagio. (anche favorendo forme di smart working)
5. Fare in modo che l'attività amministrativa e la normativa interna rispettino i principi di pari opportunità.

## PIANO AZIONI POSITIVE

### Interventi da realizzare nel triennio

	OGGETTO	Tempistica	INTERVENTO
	Pubblicità	2021-23	<p>Continuare a diffondere la cultura e sensibilizzare sui temi delle pari opportunità.</p> <p>Potenziare la comunicazione interna e la conoscibilità delle attività e delle iniziative secondo il principio della trasparenza;</p>
	Formazione e crescita professionale	2021-23	<p>Continuare a favorire la partecipazione delle donne dell'Ente a corsi di formazione ed aggiornamento professionale.</p> <p>Promuovere la presenza delle donne nei ruoli di vertice e decisionali e pertanto fare in modo che le posizioni organizzative continuino ad essere conferite nel rispetto delle pari opportunità e che comunque alla componente femminile non venga impedita la valorizzazione e la carriera.</p>
	Flessibilità	2021-23	<p>Tenere in debita considerazione le esigenze del personale legate a cause familiari o a particolari condizioni psicofisiche, in particolare a sostegno della maternità a mezzo di opportuni adeguamenti dell'organizzazione del lavoro delle donne nei livelli, nei ruoli e nelle posizioni di responsabilità e l'adozione di strategie basate sulla conciliazione dei tempi di vita e di lavoro.</p> <p>Favorire il reinserimento lavorativo del personale che rientra dal congedo di maternità o dal congedo di paternità o da congedo parentale o da assenza prolungata dovuta ad esigenze familiari sia attraverso l'affiancamento da parte del Responsabile di Servizio o di chi ha sostituito la persona assente, sia attraverso la predisposizione di apposite iniziative formative per colmare eventuali lacune.</p> <p>In presenza di particolari esigenze dovute a documentata necessità di assistenza e cura nei confronti</p>

			di disabili, anziani, minori e su richiesta del personale interessato potranno essere definite in accordo con le organizzazioni sindacali forme di flessibilità oraria per periodo di tempi limitati FAVORIRE FORME DI SMART WORKING
	Accesso al lavoro	2021-23	Garantire la pari opportunità di tutti i lavoratori per l'accesso alle procedure selettive o di attribuzione di incarichi di responsabilità;  Redigere bandi di concorso e/o selezione in cui sia richiamato espressamente il rispetto della normativa in tema di pari opportunità e sia contemplato l'utilizzo sia del genere maschile che di quello femminile
	Regolamenti	2021-23	Adeguare gli atti regolamentari dell'Ente alle disposizioni del D.Lgs. n. 150/2009 anche in materia di promozione delle pari opportunità.  Modificare i regolamenti e le altre normative interne che contrastino con i principi di pari opportunità (compreso il Regolamento sull' Ordinamento degli Uffici e dei Servizi).  Garantire che la composizione delle Commissioni di Concorso e di Gara, e di tutti gli organismi collegiali, sia conforme a quanto stabilito dalla normativa vigente e pertanto attivare sempre la ricerca di componenti di entrambi i sessi.
	CUG	2021-23	Ci si impegna a rinnovare il CUG (Comitato Unico di Garanzia) ex art. 21 Legge 183/2010 e Direttiva 04.03.2011, al fine di assicurare, nell'ambito del lavoro pubblico, parità e pari opportunità di genere e l'assenza di qualunque forma di violenza morale e psicologica e di discriminazione diretta e indiretta, relativa al genere, all'età, all'orientamento sessuale, alla razza, all'origine etnica, alla disabilità, alla religione e alla lingua. Con Deliberazione di G.C. n. 45/2018 è stato disciplinato il funzionamento del Comitato Unico di Garanzia (CUG).
		2021-23	GLI EVENTUALI COSTI SARANNO POSTI A CARICO DEI BILANCI

### DURATA DEL PIANO

Il presente piano ha durata triennale (2021-2023).

E' pubblicato all'Albo pretorio dell'ente per 15 giorni consecutivi, sul sito internet e trasmesso a tutti i dipendenti.

Nel periodo di vigenza, presso l'ufficio personale saranno raccolti pareri, osservazioni, suggerimenti e le possibili soluzioni ai problemi incontrati da parte del personale dipendente onde poter procedere, alla scadenza, ad un aggiornamento adeguato.

IL RESPONSABILE AREA AMMINISTRATIVA  
(Dott. Pierluigi Grelli)



*Comune di Ripatransone*

Provincia di Ascoli Piceno

**- SEZIONE A -**  
**PIANO TRIENNALE**  
**PER LA PREVENZIONE DELLA CORRUZIONE**  
**2023-2025**

## **PARTE PRIMA**

### **PRINCIPI GENERALI**

#### **ART. 1 - OGGETTO DEL PIANO – FINALITA'**

1. Come ribadito nel PNA 2019 approvato con Delibera ANAC 1064/2019 *“Finalità del PTPCT è quella di identificare le misure organizzative volte a contenere il rischio di assunzione di decisioni non imparziali. A tal riguardo spetta alle amministrazioni valutare e gestire il rischio corruttivo, secondo una metodologia che comprende l'analisi del contesto (interno ed esterno), la valutazione del rischio (identificazione, analisi e ponderazione del rischio) e il trattamento del rischio (identificazione e programmazione delle misure di prevenzione).”*
2. Il piano triennale per la prevenzione della corruzione:
  - a) fornisce il diverso livello di esposizione degli uffici al rischio di corruzione e di illegalità ed indica gli interventi organizzativi volti a prevenire il medesimo rischio;
  - b) disciplina le regole di attuazione e di controllo dei protocolli di legalità o di integrità;
  - c) indica le procedure appropriate per selezionare e formare i dipendenti chiamati ad operare in settori particolarmente esposti alla corruzione, prevedendo, negli stessi settori, *ove possibile*, la rotazione dei responsabili dei servizi e del personale.
3. Il piano realizza tale finalità attraverso:
  - a. l'individuazione delle attività dell'ente nell'ambito delle quali è più elevato il rischio di corruzione;
  - b. la previsione, per le attività individuate ai sensi della lett. a) del presente comma, di meccanismi di formazione, attuazione e controllo delle decisioni, idonei a prevenire il rischio di corruzione;
  - c. la previsione di obblighi di comunicazione nei confronti del Responsabile chiamato a vigilare sul funzionamento del piano;
  - d. il monitoraggio, in particolare, del rispetto dei termini, previsti dalla legge o dai regolamenti, per la conclusione dei procedimenti;
  - e. il monitoraggio dei rapporti tra l'amministrazione comunale ed i soggetti che con la stessa stipulano contratti o che sono interessati a procedimenti di autorizzazione, concessione o erogazione di vantaggi economici di qualunque genere, anche verificando eventuali relazioni di parentela o affinità sussistenti tra titolari, gli amministratori, i soci e i dipendenti degli stessi soggetti e i responsabili dei servizi e i dipendenti;
  - f. l'individuazione di specifici obblighi di trasparenza ulteriori rispetto a quelli previsti da disposizioni di legge.
4. Destinatari del piano, ovvero soggetti chiamati a darvi attuazione, sono:
  - a) dipendenti;
  - b) concessionari e incaricati di pubblici servizi e i soggetti di cui all'art. 1, comma 1- ter, della L. 241/90;
  - c) amministratori

Si rimanda agli [ORIENTAMENTI PER LA PIANIFICAZIONE ANTICORRUZIONE E TRASPARENZA 2022](#) approvati dal Consiglio dell'Autorità in data 2 febbraio 2022

### **IL PRESENTE PIANO E' DA CONSIDERARSI PARTE INTEGRANTE E SOSTANZIALE DEL P.I.A.O. (Piano integrato di attività e organizzazione)**

#### **ART. 2 – PROCEDURE DI FORMAZIONE ED ADOZIONE DEL PIANO**

1. Il piano triennale per la prevenzione della corruzione (di seguito PTPC), elaborato dal responsabile anticorruzione, di concerto con i responsabili di Area indica le aree a più elevato rischio di corruzione e le concrete misure organizzative da adottare dirette a contrastare il rischio rilevato.
2. Il Responsabile anticorruzione, trasmette la proposta di piano triennale per la prevenzione della corruzione al Sindaco ed alla Giunta, per l'approvazione – aggiornamento entro il 31 gennaio di ogni anno. *Nell'elaborazione della proposta possono essere realizzate forme di consultazione, da strutturare e pubblicizzare adeguatamente, volte a sollecitare la società civile e le organizzazioni portatrici di interessi collettivi a formulare valutazioni.*
3. Il Piano, una volta approvato-aggiornato, viene trasmesso alle autorità competenti nonché pubblicato in forma permanente sul sito internet istituzionale dell'ente in apposita sottosezione all'interno di quella denominata *“Amministrazione trasparente”*.
4. Nella medesima sottosezione del sito viene pubblicata, a cura del Responsabile anticorruzione, entro il termine prescritto di ciascun anno la relazione recante i risultati dell'attività svolta.
5. Il Piano può essere modificato anche in corso d'anno, su proposta del Responsabile anticorruzione, allorché siano state accertate significative violazioni delle prescrizioni ovvero quando intervengano rilevanti mutamenti organizzativi o modifiche in ordine all'attività dell'amministrazione oppure in occasione della definizione degli strumenti di programmazione ed organizzazione.

### ART. 3 - IL RESPONSABILE ANTICORRUZIONE

1. Come ribadito nel PNA 2019 approvato con Delibera ANAC 1064/2019 “*Il RPCT è il soggetto titolare in esclusiva (essendo vietato l'ausilio esterno) del potere di predisposizione e di proposta del PTPCT all'organo di indirizzo.*”
2. Il Segretario, in qualità di responsabile anticorruzione:
  - a. propone il piano triennale della prevenzione;
  - b. predispone, adotta, pubblica sul sito internet entro il termine prescritto di ogni anno la relazione sulle attività svolte in materia di prevenzione della corruzione e la invia alla Giunta, al Revisore dei conti ed all'OIV;
  - c. individua, previa proposta dei responsabili competenti, il personale da inserire nei programmi di formazione;
  - d. procede con proprio atto (per le attività individuate dal presente piano, quali a più alto rischio di corruzione) all'individuazione delle azioni correttive per l'eliminazione delle criticità, anche in applicazione del regolamento sui controlli interni, sentiti i responsabili di Area.
3. Al fine di prevenire e controllare il rischio derivante da possibili atti di corruzione il Responsabile della prevenzione della corruzione, in qualsiasi momento, può richiedere ai dipendenti che hanno istruito e/o adottato il provvedimento finale di dare per iscritto adeguata motivazione circa le circostanze di fatto e le ragioni giuridiche che sottendono all'adozione del provvedimento.
4. Il Responsabile della prevenzione della corruzione, può in ogni momento verificare e chiedere delucidazioni per iscritto o verbalmente a tutti i dipendenti su comportamenti che possono integrare anche solo potenzialmente il rischio di corruzione e illegalità.
5. **SI RIMANDA ALLA PARTE IV del PNA 2019 e all'allegato 3.**

### ART. 4 - I RESPONSABILI DELLE AREE ED I DIPENDENTI

1. I responsabili delle aree ed i dipendenti devono astenersi, ai sensi dell'art. 6-bis della Legge n. 241/1990 e del DPR n. 62/2013, in caso di conflitto di interessi, anche potenziale, segnalando tempestivamente ogni situazione di conflitto, anche potenziale:
  - per i dipendenti al proprio responsabile;
  - per i responsabili delle aree al responsabile anticorruzione.
2. Il responsabile anticorruzione in merito a qualsiasi anomalia accertata costituente la mancata attuazione del presente piano, adotta le azioni necessarie per eliminarle su proposta dei responsabili.
3. I Responsabili adottano le seguenti misure:
  - a) verifica a campione delle dichiarazioni sostitutive di certificazione e di atto notorio rese ai sensi degli artt. 46-49 del D.P.R. n. 445/2000;
  - b) promozione di accordi con enti e autorità per l'accesso alle banche dati, anche ai fini del controllo di cui sopra;
  - c) strutturazione di canali di ascolto dell'utenza e delle categorie al fine di raccogliere suggerimenti, proposte e segnalazioni di illecito, utilizzando strumenti telematici;
  - d) svolgimento di incontri periodici tra dipendenti per finalità di aggiornamento sull'attività, circolazione delle informazioni e confronto sulle soluzioni gestionali;
  - e) regolazione dell'istruttoria dei procedimenti amministrativi e dei processi mediante circolari e direttive interne;
  - f) attivazione di controlli specifici, anche *ex post*, su processi lavorativi critici ed esposti a rischio corruzione;
  - g) aggiornamento della mappa dei procedimenti con pubblicazione sul sito delle informazioni e della modulistica necessari entro la fine dell'anno al fine di consentire anche il monitoraggio dei tempi del procedimento;
  - h) rispetto dell'ordine cronologico di protocollo delle istanze;
  - i) redazione degli atti in modo chiaro e comprensibile con un linguaggio semplice;
  - j) adozione delle soluzioni possibili per favorire l'accesso *on line* ai servizi con la possibilità per l'utenza di monitorare lo stato di attuazione dei procedimenti.
6. Gli esiti delle attività e dei controlli di cui sopra sono trasmessi al responsabile per la prevenzione della corruzione.
7. I processi e le attività previsti dal presente piano triennale **sono inseriti negli strumenti del ciclo della performance, in qualità di obiettivi e indicatori** e sono attentamente monitorati anche in sede di **controlli interni**.

### ART.5 - OBBLIGHI DI INFORMAZIONE DELLE POSIZIONI ORGANIZZATIVE NEI CONFRONTI DEL RESPONSABILE DELLA PREVENZIONE DELLA CORRUZIONE.

1. Ai sensi dell'art. 1, comma 9 della L. 190/2012 sono individuate le seguenti misure da adottare da parte di ciascuna posizione organizzativa:
  - con riguardo ai procedimenti di competenza provvedere a comunicare semestralmente (nei mesi di luglio e gennaio) al responsabile della prevenzione della corruzione, l'elenco dei procedimenti conclusi con un diniego;
  - dotarsi di un scadenziario dei contratti di competenza ciò al fine di evitare di dover accordare proroghe, provvedere a comunicare semestralmente (nei mesi di luglio e gennaio) al responsabile della prevenzione della corruzione, l'elenco dei contratti rinnovati o prorogati e le ragioni a giustificazione della proroga;
  - provvedere tempestivamente ad annotare in un registro in formato elettronico l'avvenuta stipulazione di un contratto a seguito di determinazione, compresi gli ordinativi, indicando il soggetto, l'importo, il CIG, modalità di aggiudicazione, oggetto della fornitura – servizi - lavori;

- il responsabile dei servizi finanziari provvede a comunicare i pagamenti effettuati oltre i termini di legge;
- per ogni affidamento in essere ad un organismo partecipato, della gestione di un servizio pubblico locale a rilevanza economica, ciascun responsabile ha cura, *ratione materiae*, di provvedere entro il 31.12 alla formazione e pubblicazione sul sito web dell'ente della apposita relazione prevista dall'art. 34, comma 20 del D.L. 179/2012 che dia conto delle ragioni e della sussistenza dei requisiti previsti dall'ordinamento europeo per la forma di affidamento prescelta e che definisce i contenuti specifici degli obblighi di servizio pubblico e servizio universale.

#### **ART. 6 – L'ORGANO DI VALUTAZIONE**

1. Le funzioni già affidate agli OIV in materia di prevenzione della corruzione dal d.lgs. 33/2013 sono state rafforzate dalle modifiche che il d.lgs. 97/2016 ha apportato alla l. 190/2012. La nuova disciplina, improntata su una logica di coordinamento e maggiore comunicazione tra OIV e RPCT e di relazione dello stesso OIV con ANAC, prevede un più ampio coinvolgimento degli OIV chiamati a rafforzare il raccordo tra misure anticorruzione e misure di miglioramento della funzionalità delle amministrazioni e della performance degli uffici e dei funzionari pubblici.
2. L'O.I.V., verifica la corretta applicazione del presente piano di prevenzione della corruzione da parte dei responsabili.
3. La corresponsione della retribuzione di risultato ai responsabili di Area ed al Segretario nella qualità di responsabile della prevenzione della corruzione, con riferimento alle rispettive competenze, è direttamente e proporzionalmente collegata alla attuazione del piano triennale della prevenzione della corruzione dell'anno di riferimento.
4. Il Segretario può avvalersi dell' OIV ai fini dell'applicazione del presente piano.
5. **SI RIMANDA ALLA PARTE II Punto 9 del PNA 2019.**

#### **ART. 7 - I REFERENTI**

1. Per ogni singola area il responsabile può individuare in un dipendente avente un profilo professionale idoneo, un referente per la prevenzione della corruzione. I referenti:
  - concorrono alla definizione di misure idonee a prevenire e contrastare i fenomeni di corruzione e a controllarne il rispetto da parte dei dipendenti del settore;
  - forniscono le informazioni richieste dal soggetto competente per l'individuazione delle attività nell'ambito delle quali è più elevato il rischio corruzione e formulano specifiche proposte volte alla prevenzione del rischio medesimo;
  - provvedono al monitoraggio delle attività nell'ambito delle quali è più elevato il rischio corruzione svolte nel settore, disponendo, con provvedimento motivato, o proponendo la rotazione del personale nei casi di avvio di procedimenti penali o disciplinari per condotte di natura corruttiva.
2. Il Responsabile si avvale altresì del supporto dell'O.I.V. e del R.A.S.A.

## PARTE SECONDA ANALISI DEL CONTESTO

### ART. 8 – CONTESTO ESTERNO ED INTERNO

#### CONTESTO ESTERNO

1. Il territorio comunale comunque si inserisce in un contesto in cui il fenomeno corruttivo non appare trovare un terreno fertile
  - ✓ contesto economico e sociale: economia prevalentemente agricola e artigianale
  - ✓ presenza di criminalità organizzata e/o di fenomeni di infiltrazioni di stampo mafioso: non risulta
  - ✓ reati di riciclaggio, corruzione, concussione, peculato: non risulta
  - ✓ informazioni acquisite con indagini relative agli stakeholder di riferimento: irrilevanti
  - ✓ criticità riscontrate attraverso segnalazioni esterne o risultanti dalle attività di monitoraggio: nessuna

#### CONTESTO INTERNO

##### ASSETTO ORGANIZZATIVO DELL'ENTE

2. L'assetto organizzativo del Comune di **Ripatransone** è quello sotto riportato; nel 2018 si è proceduto a riorganizzare gli uffici soprattutto delle aree tecniche ed ad attuare una rotazione di personale tra le stesse anche al fine di eliminare situazioni relazionali e rapporti con il contesto esterno ormai consolidate.  
La struttura organizzativa del Comune, aggiornata in forza dell'APPROVAZIONE NUOVO REGOLAMENTO SULL'ORDINAMENTO GENERALE DEGLI UFFICI E DEI SERVIZI (deliberazione della Giunta Municipale n. 45/2018), e del riassetto organizzativo (deliberazione della Giunta Municipale n. 49/2018 e da ultimo rivista con **DGC n.120/20**), si articola in n. 5 Aree che costituiscono gli uffici di vertice dell'ente, competenti all'adozione degli atti gestionali; a tali Aree sono assegnati i Responsabili di Area.

Nella tabella seguente è sintetizzata la struttura organizzativa dell'Ente

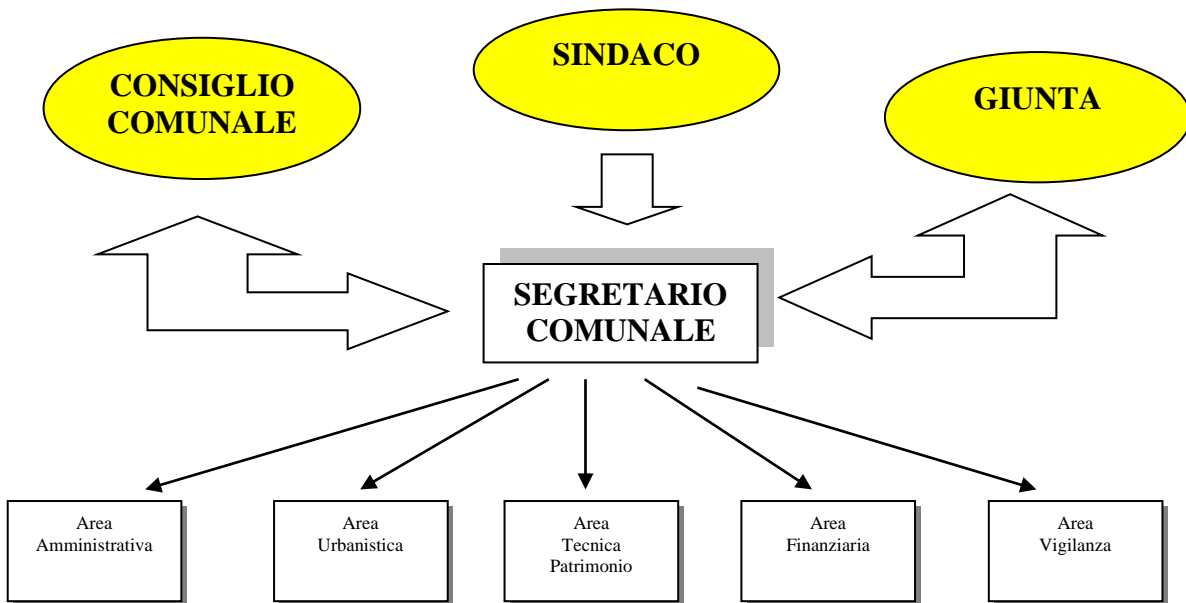

- ✓ distribuzione dei ruoli e delle responsabilità attribuite: efficace distribuzione di ruoli e carichi
- ✓ qualità e quantità del personale: necessaria intensificazione di processi formativi e di aggiornamento; necessaria implementazione di nuovo personale
- ✓ risorse finanziarie di cui si dispone: scarse
- ✓ rilevazioni di fatti corruttivi interni che si siano verificati: nessuna
- ✓ esiti di procedimenti disciplinari conclusi: nessuno
- ✓ segnalazioni di whistleblowing: nessuno



## PARTE TERZA

### MAPPATURA DEI PROCESSI

### ANALISI RISCHI E MISURE DI PREVENZIONE

#### ART. 9 – MECCANISMI DI FORMAZIONE, ATTUAZIONE E CONTROLLO DELLE DECISIONI IDONEI A PREVENIRE IL RISCHIO DI CORRUZIONE COMUNI A TUTTI I SERVIZI.

1. A causa delle ridotte dimensioni organizzative, dell'assoluta mancanza di risorse tecniche adeguate allo svolgimento dell'autoanalisi organizzativa, nonché delle numerose ed irrimandabili incombenze connesse al sisma, è in corso di definizione una mappatura completa e dettagliata dei procedimenti relativi a tutte le aree, con analisi dei rischi e trattazione degli stessi.
2. In attesa, SONO STATI MAPPATI ATTENTAMENTE I PROCEDIMENTI PIU' RICORRENTI, ANALIZZANDO RISCHI E PREVEDENDO MISURE DI CONTRASTO; oltre alle misure obbligatorie previste dalla legge ed alle specifiche misure indicate nelle allegate schede (Allegato A), che costituiscono parte integrante e sostanziale del presente piano, si individuano, in via generale, anche per il triennio 2023-2025, le seguenti attività generali finalizzate a contrastare fenomeni di corruzione e riguardanti trasversalmente tutte le Aree:

a) nei meccanismi di formazione delle decisioni:

- rispettare l'ordine cronologico di protocollo dell'istanza, salva ragione di motivata e comprovata urgenza;
- rispettare il divieto di aggravio del procedimento;
- distinguere, laddove possibile, l'attività istruttoria e la relativa responsabilità dall'adozione dell'atto finale;
- nella formazione dei provvedimenti, con particolare riguardo agli atti con cui si esercita ampia discrezionalità amministrativa e tecnica, motivare adeguatamente l'atto; l'onere di motivazione è tanto più diffuso quanto più è ampio il margine di discrezionalità. Per consentire a tutti coloro che vi abbiano interesse di esercitare con pienezza il diritto di accesso e di partecipazione, gli atti dell'ente dovranno ispirarsi ai principi di semplicità e di chiarezza. In particolare dovranno essere scritti con linguaggio semplice e comprensibile a tutti. Tutti gli uffici dovranno riportarsi, per quanto possibile, ad uno stile comune, curando che i provvedimenti conclusivi dei procedimenti riportino nella premessa sia il preambolo che la motivazione. Il preambolo è composto dalla descrizione del procedimento svolto, con l'indicazione di tutti gli atti prodotti e di cui si è tenuto conto per arrivare alla decisione finale, in modo da consentire a tutti coloro che vi abbiano interesse di ricostruire il procedimento amministrativo seguito. La motivazione deve indicare i presupposti di fatto e le ragioni giuridiche che hanno determinato la decisione, sulla base dell'istruttoria. La motivazione dovrà essere il più possibile precisa, chiara e completa.

Ai sensi dell'art. 6-bis della legge 241/90, come aggiunto dall'art. 1, L. n.190/2012, nonché del Codice di Comportamento nazionale e comunale, il responsabile del procedimento ed i titolari degli uffici competenti ad adottare i pareri, le valutazioni tecniche, gli atti endoprocedimentali e il provvedimento finale devono astenersi in caso di conflitto di interessi, segnalando ogni situazione di conflitto, anche potenziale, dando comunicazione al responsabile della prevenzione della corruzione.

Nel PNA 2019 si ricorda che nella nozione di conflitto di interessi rileva "qualsiasi posizione che potenzialmente possa minare il corretto agire amministrativo e compromettere, anche in astratto, l'imparzialità richiesta al dipendente pubblico nell'esercizio del potere decisionale"

**SI RIMANDA ALLA PARTE III Punto 1.4. del PNA 2019.**

Si ricorda che il Comune di Ripatransone, con il nuovo regolamento sull'ordinamento degli uffici e dei servizi ha regolamentato un procedimento di comunicazione, valutazione e successiva definizione di situazioni di conflitto di interesse.

**SI RIMANDA ALLA PARTE relativa all'art.42 del Codice Appalti del PNA 20022**

b) nell'attività contrattuale:

- rispettare il divieto di frazionamento o innalzamento artificioso dell'importo contrattuale;
- ridurre l'area degli affidamenti diretti ai soli casi ammessi dalla legge o dal regolamento comunale e comunque, alla luce del nuovo codice appalti D.lgs. 50/2016 e delle linee guida Anac fare sempre un'indagine di mercato;
- privilegiare l'utilizzo degli acquisti a mezzo CONSIP e/o del mercato elettronico della pubblica amministrazione;
- rimettere per quanto possibile alle stazioni appaltanti terze il compito di scegliere il miglior contraente;
- assicurare la rotazione tra le imprese affidatarie dei contratti affidati in via diretta;
- assicurare la rotazione tra i professionisti nell'affidamento di incarichi di importo inferiore alla soglia della procedura aperta;
- assicurare il confronto concorrenziale, definendo requisiti di partecipazione alla gara, anche ufficiose, e di valutazione delle offerte, chiari ed adeguati;

- **verificare la congruità dei prezzi** di acquisto di beni e servizi effettuati al di fuori del mercato elettronico della pubblica amministrazione;
  - **verificare la congruità dei prezzi** di acquisto di cessione e/o acquisto di beni immobili o costituzione/cessione di diritti reali minori;
  - **validare i progetti** definitivi ed esecutivi delle opere pubbliche e sottoscrivere i verbali di cantierabilità, prestare **attenzione all' approvazione di varianti in corso d'opera** relativi ad appalti di lavori pubblici e all' affidamento di lavori complementari, acquisire preventivamente i piani di sicurezza e vigilare sulla loro applicazione;
  - **vigilare sull'esecuzione dei contratti di appalto di lavori, beni e servizi**, ivi compresi i contratti d'opera professionale, e sull'esecuzione dei contratti per l'affidamento della gestione dei servizi pubblici locali, con applicazione, se del caso, delle penali, delle clausole risolutive e con la proposizione dell'azione per l'inadempimento e/o di danno;
  - **richiedere** nei limiti del possibile **polizze di garanzia**;
  - **RISPETTARE SCRUPolosAMENTE LA NORMATIVA DI RIFERIMENTO NEL CASO DI AFFIDAMENTI DI LAVORI A VALERE SUI FONDI PNRR**
  - **limitare** ai casi eccezionali gli affidamenti in somma urgenza ex art.163 D.lgs.50/2016;
  - **monitorare tutto il procedimento di spesa**, dalla fase dell'impegno fino alla liquidazione ed al pagamento, prestando attenzione alla regolare esecuzione dell'opera / servizio / fornitura, garantendo la tracciabilità dei pagamenti e la regolarità contributiva dei creditori.
  - **far accettare ed inoltrare ai contraenti il codice di comportamento nazionale e comunale**
  - **condividere patti di integrità territoriali - SI VEDA ANCHE PNA 2019 – PARTE III punto 1.9.**
  - **verificare l'assenza di situazione di conflitto di interesse e far sottoscrivere autodichiarazioni (cfr p.3 – 14.1.1 PNA19)**
  - **ATTENERSI all'art. 42 del d.lgs. 18 aprile 2016, n. 50, recante il Codice dei contratti pubblici – SI RIMANDA alla delibera ANAC n. 494 del 5 giugno 2019 recante le «Linee guida per l'individuazione e la gestione dei conflitti di interessi nelle procedure di affidamento di contratti pubblici»**
  - **SI INVITA A TENERE PRESENTI LE CONSIDERAZIONI CONTENUTE NEGLI “ORIENTAMENTI PER LA PIANIFICAZIONE ANTICORRUZIONE E TRASPARENZA 2022” approvati dal Consiglio dell'Autorità in data 2 febbraio 2022 - SEZIONE III – SPUNTI PER TRATTARE UN'AREA A RISCHIO: i CONTRATTI PUBBLICI**
  - **SI INVITA A TENERE PRESENTI LE TABELLE 12 E 13 DEL PNA 2022**
- c) negli atti di erogazione dei contributi e nell'ammissione ai servizi:
- **predeterminare** ed enunciare nell'atto i criteri di erogazione o ammissione.
  - **tenere conto dell'art.35 bis D.lgs.165/2001**
- d) nel conferimento degli incarichi di consulenza, studio e ricerca a soggetti esterni:
- acquisire e rendere la dichiarazione con la quale si attesta la **carenza di professionalità interne**.
  - acquisire **preventivi di spesa** e confrontare adeguatamente curriculum e richieste economiche.
  - **verificare l'assenza di situazione di conflitto di interesse e far sottoscrivere autodichiarazioni (cfr p.3 – 14.1.1 PNA19)**
- e) nel far parte di commissioni di concorso e di gara:
- i componenti dovranno rendere all'atto dell'insediamento **dichiarazione** di non trovarsi in rapporti di parentela o di lavoro o professionali con i partecipanti alla gara od al concorso.
  - **tenere conto dell'art.35 bis D.lgs.165/2001**
- f) nell'esercizio del potere di autotutela di atti amministrativi (revoca/annullamento)
- fare particolare **attenzione alle motivazioni e alle normative violate**.
- g) nei meccanismi di attuazione delle decisioni: la tracciabilità delle attività:
- redigere la **mappatura di tutti i procedimenti amministrativi**;
  - **redigere organigramma con relative funzioni** dell'ente in modo dettagliato ed analitico per definire con chiarezza i ruoli e compiti di ogni ufficio con l'attribuzione di ciascun procedimento o sub-procedimento ad un responsabile predeterminato o predeterminabile;
  - completare la **digitalizzazione dell'attività amministrativa** in modo da assicurare la totale trasparenza e tracciabilità.
  - provvedere alla revisione dei procedimenti amministrativi di competenza dell'ente per **eliminare le fasi inutili e ridurre i costi** per famiglie ed imprese;
  - **rilevare i tempi medi dei pagamenti**;

- **rilevare i tempi medi di conclusione** dei procedimenti.
- h) nei meccanismi di controllo delle decisioni:
- attuare il rispetto della **distinzione dei ruoli tra responsabili ed organi politici**, come definito dagli artt.78, comma 1, e 107 del TUEL, ed il rispetto puntuale delle procedure previste nel regolamento sul funzionamento dei controlli interni, approvato dal consiglio comunale con deliberazione n.13 del 2013, cui si fa rinvio.
- **potenziare i controlli interni** in modo che siano temporalmente prossimi alle decisioni prese anche al fine di garantire un intervento correttivo tempestivo.
- i) in caso di procedimenti conclusi senza provvedimento espresso dell'amministrazione:
- nei modelli procedurali semplificati che si concludono favorevolmente per il cittadino che presenta un'istanza, una denuncia o una segnalazione certificata, col semplice decorso di un determinato lasso di tempo, **non deve essere omessa un'accurata vigilanza da parte dell'amministrazione sulla correttezza formale e sostanziale dell'istanza di parte, né una scrupolosa verifica dei requisiti che abilitano all'esercizio di determinate attività**. Al fine di evitare che la conclusione tacita del procedimento si risolva in una omessa verifica dei presupposti, in fatto ed in diritto, legittimanti il possesso del titolo formatosi col silenzio dell'amministrazione, si ritiene necessario che il Responsabile competente o altro dipendente formalmente designato quale responsabile del procedimento ex art. 5 della Legge n. 241/1990, attesti l'avvenuta verifica dei requisiti di fatto e di diritto che hanno fondato il consolidarsi della situazione di diritto in capo al cittadino istante, dichiarante o segnalante. A tal fine il Responsabile dovrà attestare data ed esito della verifica in un distinto atto da redigersi in calce all'istanza, denuncia o segnalazione. Per semplicità l'attestazione potrà essere fatta con l'apposizione di un timbro.
- j) in caso di pagamenti o riscossioni
- è obbligatorio effettuare e pretendere dai soggetti terzi **pagamenti tracciabili**.
- k) Nella pianificazione del territorio e nel rilascio dei titoli edilizi
- SI RIMANDA A QUANTO PREVISTO NEL PNA 2016 "GOVERNO DEL TERRITORIO"

A tali misure si aggiungono, come detto, quelle previste dal PNA e dai suoi allegati, cui ci si deve attenere.

#### EVENTI SISMICI:

**SEPPURE IL COMUNE DI RIPATRANSONE NON RIENTRI NEL CRATERE, SI DISPONE CHE TUTTE LE ATTIVITA' E PROCEDIMENTI CONNESSE ALLA RICOSTRUZIONE SIANO PARTICOLARMENTE ATTENZIONATI CON RIGUARDO ALLE PROCEDURE AMMINISTRATIVE CHE CONSEGUONO E CONSEGUIRANNO RELATIVAMENTE ALL'EMERGENZA DEL SISMA DEL 2016.**

**IN PARTICOLARE E' OBBLIGATORIO ATTENERSI A TUTTA LA NORMATIVA NAZIONALE E REGIONALE IN MATERIA, PER OGNI TIPOLOGIA DI PROCEDIMENTO.**

#### FONDI PNRR:

**SI DISPONE CHE TUTTE LE ATTIVITA' E PROCEDIMENTI CONNESSI SIANO PARTICOLARMENTE ATTENZIONATI CON RIGUARDO ALLA NORMATIVA DI RIFERIMENTO E ALLA TEMPISTICA DA RISPETTARE.**

**Si rimanda altresì alla Delibera ANAC n. 122 del 16 marzo 2022**

**Si segnala la necessità di implementazione della Banca dati nazionale dei contratti pubblici**

#### **ART. 10 – I MECCANISMI DI FORMAZIONE, IDONEI A PREVENIRE IL RISCHIO DI CORRUZIONE**

1. Il piano annuale di formazione inerente le attività a rischio di corruzione, costituisce un allegato del Piano anticorruzione (Allegato B).
2. Il bilancio di previsione, compatibilmente con le risorse finanziarie disponibili, prevede annualmente gli opportuni interventi di spesa finalizzati a garantire la formazione di cui al presente articolo. Il responsabile adotta tutti gli opportuni provvedimenti per usufruire delle risorse messe a disposizione dagli altri livelli istituzionali.
3. Il Responsabile della prevenzione della corruzione, con la definizione del piano di formazione, assolve la definizione delle procedure appropriate per selezionare e formare i dipendenti destinati ad operare in settori particolarmente esposti alla corruzione.

#### **ART. 11 - INDIVIDUAZIONE DELLE ATTIVITA' A PIU' ELEVATO RISCHIO DI CORRUZIONE E MISURE PER LA PREVENZIONE DELLA CORRUZIONE**

1. Le attività a più elevato rischio di corruzione sono individuate sulla base dell'allegato 1, che è stato redatto tenendo conto delle indicazioni contenute nel Piano Nazionale Anticorruzione come aggiornato con Determinazione ANAC n.

12/2015, Delibera n. 831/2016, Delibera n. 1208/2017, Delibera n.1074/ 2018 Delibera n. 1064 del 13/11/201 adattate agli enti locali ed ampliando i fattori di valutazione autonoma.

2. Sono giudicate ad elevato/medio rischio di corruzione, anche sulla base degli indici di cui all'allegato 5 del PNA e successivi aggiornamenti, le seguenti macro-aree di attività :

#### **AREE GENERALI**

- A) **acquisizione e progressione del personale**
- B) **affidamento di lavori, servizi e forniture**
- C) **provvedimenti ampliativi della sfera giuridica dei destinatari privi di effetto economico diretto ed immediato per il destinatario**
- D) **provvedimenti ampliativi della sfera giuridica dei destinatari con effetto economico diretto ed immediato per il destinatario**
- E) **gestione delle entrate, delle spese e del patrimonio**
- F) **controlli, verifiche, ispezioni e sanzioni**
- G) **incarichi e nomine**
- H) **affari legali e contenzioso**

3. Per ognuna delle aree a più elevato rischio di corruzione è adottata una scheda, in cui sono indicate le attività – procedimenti contagiabili, gli uffici interessati, i rischi concreti rinvenibili e le misure necessarie di contrasto che l'ente ha assunto e/o intende assumere per prevenire il fenomeno della corruzione.

#### **ART. 12 - MONITORAGGI**

1. Nel **2023**, stante la cronica carenza di risorse umane e finanziarie, sarà continuato un graduale processo di monitoraggio dell'attuazione del presente piano, che consentirà future revisioni o aggiornamenti allo stesso, *“tenuto conto che il sistema di monitoraggio influisce sull'efficacia complessiva dei PTCP”* come sostenuto nella Delibera Anac n. 1208 del 22 novembre 2017 - Approvazione definitiva dell'Aggiornamento 2017 al Piano Nazionale Anticorruzione.
2. **Particolare attenzione va riservata al monitoraggio sulla trasparenza e quindi al grado di completezza di informazioni fornite nella sezione “amministrazione trasparente”**
3. **Il monitoraggio del presente piano avviene comunque integralmente con il monitoraggio previsto nel P.I.A.O. (Piano integrato di attività e organizzazione)**

#### **ART.13 - TUTELA DEI DIPENDENTI CHE SEGNALANO ILLEGGITIMITA'**

1. La identità personale dei dipendenti che segnalano episodi di illegittimità non viene resa nota, fatti salvi i casi in cui ciò è espressamente previsto dalla normativa.
2. Gli spostamenti ad altre attività di tali dipendenti deve essere adeguatamente motivata e si deve dare dimostrazione che essa non è connessa, neppure in forma indiretta, alle denunce presentate.
3. I dipendenti che segnalano episodi di illegittimità devono essere tutelati dall'ente rispetto ad ogni forma di mobbing.
4. Le denunce fatte su supporto cartaceo devono essere soggette alla tutela prevista in materia.
5. Si rimanda comunque alla *LEGGE 30 novembre 2017, n. 179 - Disposizioni per la tutela degli autori di segnalazioni di reati o irregolarità di cui siano venuti a conoscenza nell'ambito di un rapporto di lavoro pubblico o privato.*

#### **ART. 14 - ROTAZIONE DEI RESPONSABILI E DEL PERSONALE**

1. La rotazione del personale addetto alle aree a più elevato rischio di corruzione è considerata dal PNA una misura di importanza cruciale fra gli strumenti di prevenzione della corruzione.  
Questo Ente come detto ha già provveduto ad attuare, con un riassetto organizzativo, una rotazione di personale e di funzioni.
2. La rotazione dovrà, comunque essere assicurata dai responsabili delle aree competenti, e tenuto conto delle incompatibilità di legge, nella nomina dei componenti delle commissioni di gara, in modo da evitare la ripetitività nella nomina a membro delle stesse.  
Come sottolineato nel PNA 17 *Si tratta di una misura che presenta senza dubbio profili di criticità attuativa.*
3. Vista la carenza di personale ci si impegna comunque nei limiti del possibile ad operare scelte organizzative o adottare altre misure di natura preventiva con effetti analoghi alla rotazione.

#### **ART. 15 - OBBLIGHI DI TRASPARENZA**

1. Il Comune assicura la **massima trasparenza amministrativa**, garantendo la corretta e completa applicazione del decreto legislativo per il riordino della disciplina riguardante gli obblighi di pubblicità, trasparenza e diffusione di informazioni da parte delle p.a., previsto dall'art. 1, comma 35, della Legge n. 190/2012.
2. Al Segretario in qualità di responsabile della prevenzione della corruzione è attribuita la qualifica di responsabile della trasparenza, salvo diversa individuazione del Sindaco.
3. Nel presente Piano si è inserita un'apposita **sezione** dedicata alla trasparenza in conformità al D.lgs. 33/2013 come modificato con D.lgs. 97/2016, alle Determinazioni Anac n. 1309 del 28/12/2016 *LINEE GUIDA RECANTI INDICAZIONI OPERATIVE AI FINI DELLA DEFINIZIONE DELLE ESCLUSIONI E DEI LIMITI*

ALL'ACCESSO CIVICO DI CUI ALL'ART. 5 CO. 2 DEL D.LGS. 33/2013 Art. 5- bis, comma 6, del d.lgs. n. 33 del 14/03/2013 recante «Riordino della disciplina riguardante il diritto di accesso civico e gli obblighi di pubblicità, trasparenza e diffusione di informazioni da parte delle pubbliche amministrazioni», e n. 1310 «Prime linee guida recanti indicazioni sull'attuazione degli obblighi di pubblicità, trasparenza e diffusione di informazioni contenute nel d.lgs. 33/2013 come modificato dal d.lgs. 97/2016» il quale costituisce allegato del presente piano ed allo stesso si rinvia per la più puntuale regolamentazione degli obblighi di trasparenza. **Agli obblighi di Trasparenza tutti i dipendenti devono attenersi.**

**4. E' IN CORSO L' ADOZIONE DI UNO SPECIFICO "REGOLAMENTO PER LA DISCIPLINA DEL DIRITTO DI ACCESSO CIVICO, DEL DIRITTO DI ACCESSO GENERALIZZATO E DEL DIRITTO DI ACCESSO DOCUMENTALE AI DOCUMENTI E AI DATI DEL COMUNE".**

**ART. 16 - VIGILANZA SUL RISPETTO DELLE DISPOSIZIONI IN MATERIA DI INCONFERIBILITÀ E INCOMPATIBILITÀ DI INCARICHI PRESSO LE PUBBLICHE AMMINISTRAZIONI E PRESSO GLI ENTI PRIVATI IN CONTROLLO PUBBLICO, A NORMA DELL'ARTICOLO 1, COMMI 49 E 50, DELLA LEGGE 6 NOVEMBRE 2012, N. 190.**

1. Il responsabile anticorruzione cura che nell'ente siano rispettate le disposizioni del decreto legislativo 8 aprile 2013 n.39 sulla inconferibilità e incompatibilità degli incarichi con riguardo ad amministratori e dipendenti. E' tenuto quindi a far riferimento **Determinazione ANAC n. 833 del 3 agosto 2016** *Linee guida in materia di accertamento delle inconferibilità e delle incompatibilità degli incarichi amministrativi da parte del responsabile della prevenzione della corruzione. Attività di vigilanza e poteri di accertamento dell'A.N.A.C. in caso di incarichi inconferibili e incompatibili.*

**SI VEDA ANCHE PNA 2019 – PARTE III punto 1.5.**

2. Si rimanda inoltre all'apposita disciplina sugli incarichi esterni dei dipendenti, che è parte integrante del presente piano, al quale tutti i dipendenti devono attenersi e contenuta nel Regolamento sull'ordinamento degli uffici e servizi. **Cfr art. 53 D.lgs. 165/2001.**

**ART. 17 - DIVIETO DI SVOLGERE DETERMINATE ATTIVITÀ SUCCESSIVAMENTE ALLA CESSAZIONE DEL RAPPORTO DI LAVORO.**

1. È fatto divieto agli ex dipendenti comunali di prestare attività lavorativa, per i tre anni successivi alla cessazione del rapporto, nei confronti dei destinatari di provvedimenti adottati o di contratti conclusi con l'apporto decisionale determinante dei dipendenti stessi. La violazione da parte dell'operatore economico comporta il divieto di contrarre con la pubblica amministrazione per un anno.

2. Per dare attuazione alla misura in oggetto:

- nei contratti di assunzione del personale deve essere inserita la clausola che prevede il divieto di prestare attività lavorativa per i tre anni successivi alla cessazione del rapporto nei confronti dei destinatari di provvedimenti adottati o di contratti conclusi con l'apporto decisionale determinante del dipendente;
- nei bandi di gara o negli atti prodromici agli affidamenti, anche mediante procedura negoziata, deve essere inserita la condizione soggettiva di non aver concluso contratti di lavoro subordinato o autonomo e comunque di non aver attribuito incarichi ad ex dipendenti che hanno esercitato poteri autoritativi o negoziali per conto delle pubbliche amministrazioni nei loro confronti per il triennio successivo alla cessazione del rapporto;
- è disposta l'esclusione dalle procedure di affidamento nei confronti dei soggetti per i quali sia emersa la situazione di cui al punto precedente;
- si agirà in giudizio per ottenere il risarcimento del danno nei confronti degli ex dipendenti per i quali sia emersa la violazione dei divieti contenuti nell'art. 53, comma 16-ter, D.L.gs. n. 165/2001.

3. **SI RIMANDA INOLTRE ALLO SPECIFICO PARAGRAFO CONTENUTO NELL'AGGIORNAMENTO PNA 2018 e al PNA 2019 – PARTE III punto 1.8.**

4. **SI RIMANDA ALLO SPECIFICO PARAGRAFO “Il pantouflage“ CONTENUTO nel PNA 2022**

**ART. 18 - VERIFICA DELL'ASSENZA DI CONDANNA PENALE PER DELITTI CONTRO LA PUBBLICA AMMINISTRAZIONE A CARICO DEI SOGGETTI CHIAMATI A FAR PARTE DI COMMISSIONI DI GARA O DI CONCORSO, O NEL CASO DI CONFERIMENTO DI INCARICHI DI RESPONSABILE POSIZIONE ORGANIZZATIVA.**

1. E' necessario verificare eventuali precedenti penali a carico dei dipendenti e/o soggetti titolari di incarichi o cui si intenda conferire incarichi nelle seguenti circostanze:

- ai fini della formazione di commissioni per l'affidamento di commesse o per bandi di gara;
- ai fini del conferimento di incarichi di Responsabile di Area e degli incarichi previsti dall'art. 3 del D.L.gs. n. 39/2013.

2. L'accertamento sui precedenti penali avviene mediante acquisizione d'ufficio ovvero mediante dichiarazione sostitutiva di certificazione resa dall'interessato nei termini e alle condizioni dell'art. 46 del d.P.R. n. 445/2000 pubblicata sul sito dell'amministrazione (art. 20 del D.L.gs. n. 39/2013).

3. Qualora all'esito degli accertamenti risultino a carico del personale interessato uno dei precedenti penali di cui sopra, l'amministrazione non conferisce l'incarico, applica le misure previste dall'art. 3 del D.L.gs. n. 39/2013, conferisce

l'incarico o dispone l'assegnazione ad altro soggetto idoneo. In caso di violazione della presente previsione l'incarico è nullo ex art. 17 D.L.gs. n. 39/2013 e si applicano le sanzioni previste dall'art. 18 del medesimo D.L.gs.

#### **ART. 19 - ALTRE DISPOSIZIONI – CODICE DI COMPORTAMENTO**

1. *Come ribadito nel PNA 2019 approvato con Delibera ANAC 1064/2019 “L'adozione del codice da parte di ciascuna amministrazione rappresenta una delle azioni e delle misure principali di attuazione della strategia di prevenzione della corruzione a livello decentrato perseguita attraverso i doveri soggettivi di comportamento dei dipendenti all'amministrazione che lo adotta. A tal fine, il codice costituisce elemento complementare del PTPCT di ogni amministrazione”*
2. Fanno parte integrante del presente documento il P.T.T.I.(SEZIONE B), il codice di comportamento integrativo ed il regolamento per gli incarichi confluito nel Nuovo Regolamento sull'Ordinamento Uffici e Servizi.
3. Il codice di comportamento è pubblicato sul sito internet istituzionale del Comune e consegnato a tutti i dipendenti al momento dell'assunzione insieme al piano di prevenzione della corruzione, anch'esso pubblicato sul sito internet istituzionale del Comune.
4. Il responsabile dell'ufficio procedimenti disciplinari provvederà a perseguire i dipendenti che dovessero incorrere in violazioni dei doveri di comportamento, ivi incluso il dovere di rispettare le prescrizioni contenute nel presente Piano, attivando i relativi procedimenti disciplinari, dandone notizia al responsabile della prevenzione.
5. *E' in programma l'adeguamento del Codice alle “Linee guida in materia di Codici di comportamento delle amministrazioni pubbliche” approvate dall'ANAC con delibera n. 177 del 19 febbraio 2020*

#### **ART. 20 - DIFFUSIONE DEL PIANO**

1. Copia del presente piano è inviata / consegnata o comunque messa a disposizione di ciascun dipendente – anche a tempo determinato – unitamente al Codice di comportamento nazionale e comunale, al Regolamento sugli uffici e servizi ed alla sezione Trasparenza. Almeno una volta l'anno, il responsabile della prevenzione della corruzione invia, anche tramite posta elettronica, gli aggiornamenti del piano a tutti i dipendenti dell'Ente, disponendo, se ritenuto opportuno e ove possibile, incontri formativi e/o di approfondimento.
2. Il Piano è inserito nella sezione “Amministrazione Trasparente” del sito istituzionale del Comune.

#### **ART. 21. RECEPIMENTO DINAMICO MODIFICHE LEGGE 190/2012**

1. Le norme del presente piano recepiscono dinamicamente le modifiche e/o le integrazioni che saranno apportate alla legge 190/2012 ed alla normativa connessa.

#### **ART. 22. NORME DI RINVIO ED ENTRATA IN VIGORE**

1. Il presente Piano verrà trasmesso, a cura del responsabile della prevenzione della corruzione, al Dipartimento della Funzione Pubblica.
2. Il presente Piano ed i relativi aggiornamenti entrano in vigore a seguito della esecutività della relativa delibera di approvazione.

SCHEDA 1

ATTIVITÀ /PROCEDIMENTI	LIVELLO DI RISCHIO	Area interessata	RISCHIO SPECIFICO DA PREVENIRE	AREA DI RISCHIO A : acquisizione e progressione del personale
				MISURE DI PREVENZIONE
				Anni 2023 - 2025
Reclutamento (concorsi)	Medio-Alto	Area Amministrativa	<p>Previsione di requisiti di accesso "personalizzati" ed insufficienza di meccanismi oggettivi e trasparenti idonei a verificare il possesso dei requisiti attitudinali e professionali richiesti in relazione alla posizione da ricoprire allo scopo di reclutare candidati particolari</p> <p>Irregolare composizione della commissione di concorso finalizzata al reclutamento di candidati particolari</p> <p>Inosservanza delle regole procedurali a garanzia della trasparenza e dell'imparzialità della selezione, quali, a titolo esemplificativo, la cogenza della regola dell'anonimato nel caso di prova scritta e la predeterminazione dei criteri di valutazione delle prove allo scopo di reclutare candidati particolari</p>	<p>► Rispetto scrupoloso degli obblighi di pubblicazione.</p> <p>► Pubblicazione sul sito internet dell'ente di tutti i bandi di concorso e selezioni per il reclutamento, a qualsiasi titolo, di personale presso l'amministrazione medesima.</p> <p>► Redazione dei Bandi in collaborazione con il Responsabile della Prevenzione della Corruzione</p> <p>► <b>RISPETTO DEL PRINCIPIO DI MASSIMA PARTECIPAZIONE (VEDASI EQUIPOLLENZA TITOLI DI STUDIO)</b></p> <p>► <b>PUBBLICAZIONE IMMEDIATA DEI C.V. DEI COMMISSARI</b></p> <p>► Esclusione dalle commissioni di personale avente rapporti parentali con i candidati, nell'osservanza degli obblighi di astensione di cui al Codice di Comportamento</p> <p>► <b>RISPETTO DEL REGOLAMENTO UFFICI E SERVIZI</b></p> <p>► <b>RICHIEDA DI AUTODICHIARAZIONI SULL'ASSENZA CONFLITTO DI INTERESSI E SULL' ASSENZA DI INCOMPATIBILITÀ</b></p> <p>► <b>PREDISPOSIZIONE DI CHIARI CRITERI E PARAMETRI DI VALUTAZIONE</b></p> <p>► <b>PUBBLICAZIONE IMMEDIATA DELLE PROVE</b></p> <p>► <b>PUBBLICAZIONE IMMEDIATA DEI VERBALI</b></p>

			Abuso nei processi di stabilizzazione finalizzato al reclutamento di candidati particolari	<ul style="list-style-type: none"> <li>▶ Predisposizione di adeguato avviso pubblico</li> <li>▶ Valutazione attenta di tutti i requisiti e presupposti</li> <li>▶ <b>RISPETTO DELLA NORMATIVA NAZIONALE E DEL NUOVO CCNL IN MATERIA</b></li> <li>▶ <b>ADOZIONE DI PROCEDURE DEBITAMENTE APERTE E PUBBLICIZZATE</b></li> </ul>
<b>Progressioni di carriera del personale</b>	Medio-Alto	Area Amministrativa	Progressioni di carriera accordate illegittimamente allo scopo di agevolare dipendenti/candidati particolari	<ul style="list-style-type: none"> <li>▶ <b>RISPETTO DELLA NORMATIVA NAZIONALE E DEL NUOVO CCNL IN MATERIA</b></li> <li>▶ <b>ADOZIONE DI PROCEDURE DEBITAMENTE APERTE E PUBBLICIZZATE</b></li> <li>▶ <b>PREDISPOSIZIONE E PUBBLICAZIONE DEI CRITERI DI VALUTAZIONE</b></li> </ul>
<b>Conferimento di incarichi di collaborazione e consulenza, studio e ricerca</b>	Medio-Alto	<b>Tutte</b>	Motivazione generica e tautologica circa la sussistenza dei presupposti di legge per il conferimento di incarichi professionali allo scopo di agevolare soggetti particolari.	<ul style="list-style-type: none"> <li>▶ Limitazione del ricorso a consulenze studi e ricerche</li> <li>▶ Rispetto del Decreto Trasparenza e del relativo Piano con adempimento di tutti gli oneri di pubblicazione</li> <li>▶ Adeguato controllo e confronto di più curriculum e preventivi di spesa</li> <li>▶ Controllo obbligatorio dei provvedimenti sugli incarichi in sede di controllo di regolarità amministrativa, indipendentemente dal sorteggio</li> <li>▶ <b>RISPETTO DEL REGOLAMENTO UFFICI E SERVIZI</b></li> <li>▶ <b>PREDISPOSIZIONE DI PROCEDURE AD EVIDENZA PUBBLICA</b></li> <li>▶ <b>ESTENSIONE DEL RISPETTO DEGLI OBBLIGHI PREVISTI CODICE DI COMPORTAMENTO DELL'ENTE , L'ASSENZA CONFLITTO DI INTERESSI E LA DICHIARAZIONE DI ASSENZA DI INCOMPATIBILITÀ</b></li> <li>▶ <b>SCRUPOLOSO CONTROLLO SULL' INSUSSISTENZA DELLE SITUAZIONI DI INCOMPATIBILITA' DI CUI ALL'ART. 53 COMMA 16TER D.LGS.165/2001</b></li> <li>▶ <b>RICHIESTA DI AUTODICHIARAZIONI SULL'ASSENZA CONFLITTO DI INTERESSI E SULL' ASSENZA DI INCOMPATIBILITÀ</b></li> </ul>



SCHEDA 2

ATTIVITÀ /PROCEDIMENTI	LIVELLO DI RISCHIO	Area interessata	RISCHIO SPECIFICO DA PREVENIRE	AREA DI RISCHIO B: affidamento di lavori, servizi e forniture AREA DI RISCHIO CONTRATTI PUBBLICI
				PER QUESTA AREA SI RIMANDA IN PARTICOLARE ALLA PARTE SPECIALE – APPROFONDIMENTI DELL'AGGIORNAMENTO 2015 PNA da considerarsi parte integrante
				MISURE DI PREVENZIONE
				Anni 2023 - 2025
<b>Definizione dell'oggetto dell'affidamento</b>	Medio-Alto	<b>Tutte</b>	<p>Violazione delle norme dettate dal D.lgs. 50/2016.</p> <p>Mancato rispetto degli obblighi di pubblicazione</p>	<ul style="list-style-type: none"> <li>▶ Consultazione preventiva con il Responsabile della Prevenzione</li> <li>▶ Consultazione preventiva con i Responsabili della Stazione Unica Appaltante (CUC)</li> <li>▶ Rispetto degli obblighi di Trasparenza</li>   <li>▶ Pubblicazione del registro sul sito web istituzionale dell'ente nella sezione Amministrazione Trasparente - BANDI DI GARA E CONTRATTI di tutte le informazioni relative all'affidamento ed aggiornamento costante delle relative TABELLE RIASSUNTIVE</li> </ul>
<b>Individuazione dello strumento/istituto per l'affidamento</b>	Medio-Alto	<b>Tutte</b>	<p>Violazione norme dettate dal D.lgs. 50/2016</p> <p>Scelta arbitraria dello strumento da utilizzare.</p> <p>Elusione delle regole di evidenza pubblica, mediante l'improprio utilizzo del modello procedurale dell'affidamento mediante concessione, laddove invece ricorrano i presupposti di una tradizionale gara di appalto.</p>	<ul style="list-style-type: none"> <li>▶ Consultazione preventiva con il Responsabile della Prevenzione</li> <li>▶ Consultazione preventiva con i Responsabili della Stazione Unica Appaltante(CUC)</li> <li>▶ Consultazione Linee Guida Anac</li> </ul>

<b>Requisiti di qualificazione</b>	Medio- Alto	<b>Tutte</b>	<p>Restrizione del mercato nella definizione delle specifiche tecniche, attraverso l'indicazione nel disciplinare di prodotti che favoriscano una determinata impresa.</p> <p>Indicazione nel bando di requisiti tecnici ed economici atti a favorire un concorrente.</p>	<ul style="list-style-type: none"> <li>▶ Consultazione preventiva con il Responsabile della Prevenzione nella stesura di bandi</li> <li>▶ Consultazione preventiva con i Responsabili della Stazione Unica Appaltante (CUC)</li> <li>▶ Utilizzo di bandi tipo messi a disposizione dall'AVCP o da altre istituzioni</li> <li>▶ <b>SCRUPOLOSO CONTROLLO SULL' INSUSSISTENZA DELLE SITUAZIONI DI INCOMPATIBILITA' DI CUI ALL'ART. 53 COMMA 16TER D.LGS.165/2001</b></li> </ul>
<b>Requisiti di aggiudicazione</b>	Medio- Alto	<b>Tutte</b>	<p>Uso distorto del criterio dell'offerta economicamente più vantaggiosa, finalizzato a favorire un'impresa. Possibili esempi:</p> <p>i) scelta condizionata dei requisiti di qualificazione attinenti all'esperienza ed alla struttura tecnica di cui l'appaltatore si avvarrà per redigere il progetto esecutivo;</p> <p>ii) inesatta o inadeguata individuazione dei criteri che la commissione giudicatrice utilizzerà per decidere i punteggi da assegnare all'offerta tecnica;</p> <p>iii) mancato rispetto dei criteri fissati dalla legge e dalla giurisprudenza nella nomina della commissione giudicatrice.</p>	<ul style="list-style-type: none"> <li>▶ Consultazione preventiva con il Responsabile della Prevenzione nella stesura di bandi</li> <li>▶ Consultazione costante con i Responsabili della Stazione Unica Appaltante</li> <li>▶ Definizione a monte dei criteri di aggiudicazione e di qualsiasi criterio che sarà successivamente oggetto di valutazione</li> <li>▶ <b>Consultazione Linee Guida Anac</b></li> </ul>
<b>Valutazione delle offerte</b>	Medio- Alto	<b>Tutte</b>	<p>Mancato rispetto dei criteri indicati nel disciplinare di gara cui la commissione giudicatrice deve attenersi per decidere i punteggi da assegnare all'offerta, con particolare riferimento alla valutazione degli elaborati progettuali.</p>	<ul style="list-style-type: none"> <li>▶ Applicazione, durante la valutazione delle offerte di criteri prestabiliti , uniformi e validi per tutti.</li> <li>▶ Consultazione con i Responsabili della Stazione Unica Appaltante</li> <li>▶ <b>PUBBLICAZIONE IMMEDIATA DEI C.V. DEI COMMISSARI</b></li> <li>▶ <b>VERIFICARE L'ASSENZA DI SITUAZIONE DI CONFLITTO DI INTERESSE E FAR SOTTOSCRIVERE AUTODICHIARAZIONI</b></li> <li>▶ <b>ATTENERSI ALL'ART. 42 DEL D.LGS. 18 APRILE 2016, N. 50, RECANTE IL CODICE DEI CONTRATTI PUBBLICI</b></li> </ul>

<b>Verifica dell'eventuale anomalia delle offerte</b>	Medio-Alto	<b>Tutte</b>	Mancato rispetto dei criteri di individuazione e di verifica delle offerte anormalmente basse, anche sotto il profilo procedurale.	<ul style="list-style-type: none"> <li>▶ Applicazione rigorosa delle norme del Codice e delle linee guida Anac</li> <li>▶ Consultazione con i Responsabili della Stazione Unica Appaltante (CUC)</li> </ul>
<b>Procedure negoziate</b>	Medio-Alto	<b>Tutte</b>	Utilizzo della procedura negoziata al di fuori dei casi previsti dalla legge ovvero suo impiego nelle ipotesi individuate dalla legge, pur non sussistendone effettivamente i presupposti.	<ul style="list-style-type: none"> <li>▶ Applicazione rigorosa delle norme e dei regolamenti attenendosi scrupolosamente alle casistiche ivi previste</li> <li>▶ Consultazione preventiva con i Responsabili della Stazione Unica Appaltante (CUC)</li> </ul>
<b>Affidamenti diretti</b>	Medio-Alto	<b>Tutte</b>	<p>Elusione delle regole minime di concorrenza stabilite dalla legge per gli affidamenti.</p> <p>Abuso nel ricorso agli affidamenti in economia ed ai cottimi fiduciari al di fuori delle ipotesi legislativamente previste.</p> <p>Affidamenti ripetuti alle stesse ditte</p> <p>Affidamenti di Lavori eseguiti con somma urgenza senza urgenza</p>	<ul style="list-style-type: none"> <li>▶ Consultazione preventiva con i Responsabili della Stazione Unica Appaltante</li> <li>▶ Applicazione del principio di rotazione – DIVIETO DI AFFIDAMENTI DIRETTI ALLA STESSA DITTA, , DI LAVORI / SERVIZI / FORNITURE PER UN IMPORTO COMPLESSIVO NELL'ARCO DI UN ANNO SOLARE SUPERIORE A 40.000,00 €.</li> <li>▶ Confronto effettivo tra diversi preventivi;</li> <li>▶ PREDISPOSIZIONE / TENUTA / AGGIORNAMENTO ALBO DITTE</li> <li>▶ Adozione di un registro degli affidamenti diretti da redigersi a cura di ogni Responsabile di Area, recante le seguenti informazioni: <ul style="list-style-type: none"> <li>- Estremi Provvedimento di affidamento</li> <li>- Oggetto della fornitura</li> <li>- Operatore economico affidatario</li> <li>- Importo impegnato e liquidato</li> </ul> </li> <li>▶ <b>ADOZIONE DELLE MISURE PRESENTI NELLE TABELLE 12 E 13 DEL PNA 2022</b></li> <li>▶ Relazione dettagliata <u>preventiva</u> e <u>successiva</u> da parte del Responsabile dell'Area sui motivi che hanno determinato l'affidamento e sulle ragioni dell'urgenza, indicando altresì : <ul style="list-style-type: none"> <li>- Estremi provvedimento di affidamento</li> <li>- Oggetto della fornitura</li> <li>- Operatore economico affidatario</li> <li>- Importo impegnato e liquidato</li> </ul> </li> <li>▶ <b>REDAZIONE DI UN DETTAGLIATO VERBALE CHE RIPORTI I MOTIVI DELL'URGENZA</b></li> <li>▶ <b>SCRUPOLOSO RISPETTO DELLA NORMATIVA AMMINISTRATIVA E CONTABILE IN MATERIA</b></li> </ul>

<b>Revoca del bando</b>	Medio- Alto	<b>Tutte</b>	<p>Adozione di un provvedimento di revoca del bando strumentale all'annullamento di una gara, al fine di evitare l'aggiudicazione in favore di un soggetto diverso da quello atteso, ovvero al fine creare i presupposti per concedere un indennizzo all'aggiudicatario.</p> <p>Revoche non giustificate dei bandi di gara</p>	<p>► Trasmissione, da parte del Responsabile dell'Area interessata, al Responsabile della prevenzione della corruzione di idonea relazione a giustificazione della revoca di bandi da assoggettare obbligatoriamente al controllo di regolarità amministrativa</p>
<b>Redazione del cronoprogramma</b>	Medio- Alto	<b>Tutte</b>	<p>Mancanza di sufficiente precisione nella pianificazione delle tempistiche di esecuzione dei lavori, che consenta all'impresa di non essere eccessivamente vincolata ad un'organizzazione precisa dell'avanzamento dell'opera, creando in tal modo i presupposti per la richiesta di eventuali extraguadagni da parte dello stesso esecutore.</p> <p>Pressioni dell'appaltatore sulla direzione dei lavori, affinché possa essere rimodulato il cronoprogramma in funzione dell'andamento reale della realizzazione dell'opera.</p> <p>Redazione del cronoprogramma e /o sue variazioni al fine di consentire all'appaltatore</p>	<p>► Trasmissione, da parte del Responsabile dell'Area interessata, al Responsabile della prevenzione della corruzione di idonea relazione a giustificazione di variazioni di cronoprogramma</p>
<b>Varianti in corso di esecuzione del contratto</b>	Medio- Alto	<b>Tutte</b>	<p>Ammissione di varianti durante la fase esecutiva del contratto, al fine di consentire all'appaltatore di recuperare lo sconto effettuato in sede di gara o di conseguire</p>	<p>► Trasmissione, da parte del Responsabile dell'Area interessata, al Responsabile della prevenzione della corruzione di idonea relazione a giustificazione di varianti in corso d'opera</p> <p>► Rispetto scrupoloso delle casistiche in cui sono ammesse varianti</p>

			guadagni ulteriori, addebitabili in particolar modo alla sospensione dell'esecuzione del lavoro o del servizio durante i tempi di attesa dovuti alla redazione della perizia di variante.	
<b>Subappalto</b>	Medio- Alto	<b>Tutte</b>	Accordi collusivi tra le imprese partecipanti a una gara volti a manipolare gli esiti, utilizzando il meccanismo del subappalto come modalità per distribuire i vantaggi dell'accordo a tutti i partecipanti allo stesso Mancato controllo sul rispetto della quota-lavori di subappalto.	<p>► Obbligo del Responsabile di Area, in caso di subappalto, di verificare il rispetto della quota-lavori, dandone atto nel certificato di regolare esecuzione dell'opera.</p> <p>► <b>ADOZIONE DELLE MISURE PRESENTI NELLE TABELLE 12 E 13 DEL PNA 2022</b></p>
<b>Utilizzo di rimedi di risoluzione delle controversie alternativi a quelli giurisdizionali durante la fase di esecuzione del contratto</b>	Medio- Alto	<b>Tutte</b>	Condizionamenti nelle decisioni assunte all'esito delle procedure di accordo bonario, derivabili dalla presenza della parte privata all'interno della commissione	<p>► Inserimento in tutti i bandi di gara della clausola di esclusione dell'arbitrato, in caso di controversia.</p> <p>► Pubblicità delle transazioni/accordi bonari raggiunti sul sito web istituzionale, a cura del Responsabile dell'Area</p>
<b>IN GENERALE</b>	<p>► RISPETTO DEGLI OBBLIGHI DI PUBBLICAZIONE DEI BANDI E DEGLI ESITI DELLE GARE</p> <p>► RISPETTO DELLE PROCEDURE TELEMATICHE PER LA TRACCIATURA</p> <p>► INSERIMENTO NEI CONTRATTI DI PATTI DI INTEGRITA' – CONSEGNA ALLE DITTE DEI CODICI COMPORTAMENTALI</p> <p>► <b>RICORSO ALLE CONVENZIONI CONSIP NONCHE' AL MERCATO ELETTRONICO E ALLE PROCEDURE IVI PREVISTE IN TUTTI I CASI PREVISTI DALLA LEGGE</b></p>			

*Cfr "ORIENTAMENTI PER LA PIANIFICAZIONE ANTICORRUZIONE E TRASPARENZA 2022" approvati dal Consiglio dell'Autorità in data 2 febbraio 2022 - SEZIONE III – SPUNTI PER TRATTARE UN'AREA A RISCHIO: i CONTRATTI PUBBLICI*

NEGLI AFFIDAMENTI CONNESSI ALLA RICOSTRUZIONE POST- SISMA E' INDIPENSABILE ATTENERSI SCUPOLOSAMENTE ALLA NORMATIVA IN MATERIA RIPORTANDO DETTAGLIATAMENTE NEGLI ATTI AMMINISTRATIVI LE PROCEDURE SEGUITE. COME GIA' FATTO SI RACCOMANDA DI CONTINUARE NELL'AGGIORNAMENTO DELL'ALBO DELLE DITTE DA CUI SORTEGGIARE I CONCORRENTI ANCHE PER AFFIDAMENTI DI LAVORI DI MESSA IN SICUREZZA INFERIORI A 40.000,00 EURO/150.000,00 euro

FONDI PNRR: SI DISPONE CHE TUTTE LE ATTIVITA' E PROCEDIMENTI CONNESSI SIANO PARTICOLARMENTE ATTENZIONATI CON RIGUARDO ALLA NORMATIVA DI RIFERIMENTO E ALLA TEMPSTICA DA RISPETTARE – SI DISPONE DI AGGIORNARE COSTANTEMENTE L'APPOSITA SEZIONE DEL SITO RISERVATA AI FONDI PNRR E AGLI STATI DI AVANZAMENTO DEGLI INTERVENTI

Si rimanda altresì alla Delibera ANAC n. 122 del 16 marzo 2022

Si segnala la necessità di implementazione della Banca dati nazionale dei contratti pubblici

Si invita a tener conto della circolare mef 11 agosto 2022, n. 30/2022 circa la necessità di garantire la trasparenza dei dati relativi al titolare effettivo

SCHEDA 3

ATTIVITÀ /PROCEDIMENTI	LIVELLO DI RISCHIO	Area interessata	RISCHIO SPECIFICO DA PREVENIRE	AREA DI RISCHIO C: provvedimenti ampliativi della sfera giuridica dei destinatari privi di effetto economico diretto ed immediato per il destinatario
				MISURE DI PREVENZIONE
				Anni 2023 - 2025
Provvedimenti di tipo autorizzatorio (includere figure simili quali: abilitazioni, approvazioni, nullastata, licenze, registrazioni, dispense, permessi a costruire)	Alto	Tutte In particolare Area Urbanistica	<p>Abuso nell'adozione di provvedimenti al fine di agevolare particolari soggetti (es. inserimento in cima ad una lista di attesa);</p> <p>Corresponsione di tangenti per ottenere omissioni di controllo e "corsie preferenziali" nella trattazione delle proprie pratiche; Richiesta e/o accettazione impropria di regali, compensi o altre utilità in connessione con l'espletamento delle proprie funzioni o dei compiti affidati;</p> <p>Rilascio di permessi di costruire illegittimi o con pagamento di contributi inferiori al dovuto al fine di agevolare determinati soggetti.</p> <p>Applicazione di sanzioni inferiori al dovuto.</p>	<p>► Rispetto dell'ordine cronologico delle istanze.</p> <p>► Applicazione di un visto del Responsabile della Prevenzione della Corruzione sui seguenti provvedimenti finali con relativo controllo dell'intero procedimento: PERMESSI DI COSTRUIRE</p> <p>► Aggiornamento costante della sezione dell'Amministrazione Trasparente relativa ai procedimenti amministrativi.</p> <p>► <b>Progressiva digitalizzazione delle pratiche e dei procedimenti edilizi</b></p> <p>► Valutazione della possibilità di applicare la rotazione tra gli uffici più a rischio.</p> <p>► Obbligo di comunicare al Responsabile della Prevenzione della Corruzione di ogni tentativo di corruzione o comunque di dazione di utilità.</p> <p>► Rigoroso rispetto del Codice di Comportamento</p> <p>► Applicazione di un visto del Responsabile della Prevenzione della Corruzione sui provvedimenti finali</p> <p>► Trasmissione alla Ragioneria ed al Responsabile della Prevenzione di tutte le determinazioni sugli incassi.</p> <p>► Utilizzo rigoroso del supporto dell'Agenzia delle Entrate in tutte le casistiche previste dal DPR 380/01</p>

			<p>Omissioni dei dovuti controlli ed accertamenti sulle SCIA / DIAE / CIA</p> <p>Omissioni procedurali a fronte di abusi edilizi.</p>	<p>► Controllo su tutti i procedimenti di questo tipo e trasmissione al Responsabile della Prevenzione di una relazione sui controlli effettuati per ognuna delle pratiche.</p> <p>► Comunicazioni sull'andamento dei procedimenti al Responsabile della Prevenzione</p> <p>SI RIMANDA ALLA PARTE VI – GOVERNO DEL TERRITORIO – PNA 2016</p>
Attività di controllo di dichiarazioni sostitutive in luogo di autorizzazioni (ad esempio in materia edilizia, commerciale)	Alto	Tutte In particolare Area Urbanistica e Vigilanza	Dichiarazioni false e mendaci soprattutto finalizzate all'ottenimento di vantaggi economici	► Controllo a campione delle dichiarazioni acquisite anche a mezzo delle istituzioni interessate e relazione annuale al Responsabile della Prevenzione.
Provvedimenti di tipo concessorio (incluse figure simili quali: deleghe, ammissioni)	Alto	Tutte In particolare Area Urbanistica e Vigilanza	Mancata effettuazione dei controlli sull'avvio / modifiche di attività commerciale	<p>► Rispetto dei termini relativi ai procedimenti avviati attraverso il SUAP</p> <p>► Relazione costante con il SUAP</p>

**NEL RILASCIO DEI PROVVEDIMENTI CONNESSI ALLA RICOSTRUZIONE POST- SISMA E' INDIPENSABILE ATTENERSI SCUPOLOSAMENTE ALLA NORMATIVA IN MATERIA ANCHE SPECIALE RIPORTANDO DETTAGLIATAMENTE NEGLI ATTI AMMINISTRATIVI LE PROCEDURE SEGUITE.**

SCHEDA 4

ATTIVITÀ /PROCEDIMENTI	LIVELLO DI RISCHIO	Area interessata	RISCHIO SPECIFICO DA PREVENIRE	AREA DI RISCHIO D: provvedimenti ampliativi della sfera giuridica dei destinatari con effetto economico diretto ed immediato per il destinatario
				MISURE DI PREVENZIONE
				Anni 2023 - 2025
Concessione ed erogazione di sovvenzioni, contributi, sussidi, ausili finanziari, nonché attribuzione di vantaggi economici di qualunque genere a persone ed enti pubblici e privati	Medio - Alto	Tutte	Concessione di erogazioni non dovute	<ul style="list-style-type: none"> <li>▶ Pubblicazione dei criteri <b>OGGETTIVI</b> in base ai quali vengono concessi i contributi</li> <li>▶ Pubblicazione sul sito internet istituzionale dell'ente dell'elenco delle Sovvenzioni, contributi, sussidi e vantaggi economici (nel rispetto delle norme sulla privacy per le persone fisiche)</li> <li>▶ Richiesta ai beneficiari di un dettagliato resoconto delle attività svolte e delle spese sostenute (ad es. associazioni)</li> <li>▶ <b>RISPETTO SCRUPOLOSO DEL</b> Regolamento comunale per la concessione dei contributi</li> <li>▶ <b>VERIFICA DEL RISPETTO DEGLI OBBLIGHI DI RENDICONTAZIONE SULLA BASE DELLA MODULISTICA PREDISPOSTA</b></li> <li>▶ Controllo a campione delle dichiarazioni rilasciate</li> <li>▶ <b>NELLA CONCESSIONE DI SERVIZI-SUSSIDI SOCIALI/ ASSISTENZIALI VERIFICA SCRUPOLOSA SUL POSSESSO DEI REQUISITI DEI RICHIEDENTI</b></li> <li>▶ <b>Aggiornamento del Regolamento per la concessione di contributi e sovvenzioni</b></li> </ul> <p><b>NELLA CONCESSIONE DEI CONTRIBUTI DI AUTONOMA SISTEMAZIONE CONNESSI AL SISMA, EFFETTUARE RIGOROSI CONTROLLI SULLE DICHIARAZIONI RESE E SUI PRESUPPOSTI</b></p>
Concessione in uso di beni immobili, a titolo di diritto personale o reale di godimento	Medio-Alto	Tutte	Favorire interessi privati  Uso illegittimo di beni pubblici	<ul style="list-style-type: none"> <li>▶ Adeguata pubblicazione di avvisi pubblici per le concessioni aventi ad oggetto beni pubblici.</li> <li>▶ Annotazione sul registro del repertorio dei contratti di tutti i contratti, in qualunque forma stipulati, relativi all'utilizzo di beni immobili di proprietà comunale</li> <li>▶ Rispetto rigoroso di tutti i regolamenti comunali inerenti</li> <li>▶ <b>Scrupoloso rispetto del nuovo regolamento per l'alienazione di immobili</b></li> </ul>



<b>Concessione di loculi</b>	Medio-Alto	Area Amministrativa	<p>Assegnazione privilegiata favorendo interessi privati</p> <p>Mancato controllo sull'effettivo utilizzo dei loculi</p>	<ul style="list-style-type: none"> <li>▶ Individuazione di un sistema di assegnazione oggettivo – adozione e/o aggiornamento dei regolamenti in materia</li> <li>▶ Registro delle concessioni con specificazione della data della richiesta e della data della concessione</li> </ul>
<b>Assegnazione alloggi di edilizia residenziale pubblica</b>	Medio-Alto	Area Urbanistica	Assegnazioni “ <i>ad personam</i> ” degli alloggi	<ul style="list-style-type: none"> <li>▶ Assegnazioni effettuate esclusivamente dietro approvazione di una graduatoria all’esito di un bando pubblico, con commissione formata anche da soggetti esterni <b>ESPERTI</b></li> <li>▶ <b>VERIFICA SCRUPOLOSA SUL POSSESSO DEI REQUISITI DEI RICHIEDENTI</b></li> <li>▶ <b>VERIFICARE L’ASSENZA DI SITUAZIONE DI CONFLITTO DI INTERESSE / INCOMPATIBILITA’ IN CAPO AI COMMISSARI E FAR SOTTOSCRIVERE AUTODICHIARAZIONI</b></li> </ul>

SCHEDA 5

ATTIVITÀ /PROCEDIMENTI	LIVELLO DI RISCHIO	Area interessata	RISCHIO SPECIFICO DA PREVENIRE	AREA DI RISCHIO E : gestione delle entrate, delle spese e del patrimonio
				MISURE DI PREVENZIONE
				Anni 2023 - 2025
Tutte le attività inerenti i processi contabili e la gestione patrimoniale	Alto	Tutte	Irregolare gestione contabile e patrimoniale dell'ente	<ul style="list-style-type: none"> <li>▶ <b>RISPETTO SCRUPOLOSO</b> del regolamento di contabilità e delle entrate in conformità alle nuove regole contabili e scrupoloso rispetto dello stesso.</li> <li>▶ Rispetto dei procedimenti di spesa e di entrata conformemente al PEG</li> <li>▶ Pubblicazione sul sito internet di tutte le erogazioni effettuate</li> <li>▶ Scrupoloso rispetto del nuovo regolamento per la concessione delle strutture comunali</li> <li>▶ Digitalizzazione di tutti i contratti e catalogazione delle concessioni patrimoniali</li> </ul>

SCHEDA 6

ATTIVITÀ /PROCEDIMENTI	LIVELLO DI RISCHIO	Area interessata	RISCHIO SPECIFICO DA PREVENIRE	AREA DI RISCHIO F : controlli, verifiche, ispezioni e sanzioni
				MISURE DI PREVENZIONE
				Anni 2023 - 2025
Tutte le attività inerenti i processi di verifica e controllo	Alto	Tutte	<p>Irregolarità nei procedimenti di controllo e sanzionatori</p> <p><b>ERRATA GESTIONE DELLE SANZIONI IN MATERIA EDILIZIA – AMBIENTALE – STRADALE – TRIBUTARIA</b></p>	<ul style="list-style-type: none"> <li>▶ Consegna al RPC di tutti i verbali conseguenti a controlli e sanzioni</li> <li>▶ Esecuzione dei controlli dovuti in tempi celeri rispettando i termini procedurali</li> <li>▶ Controlli a campione sulle autocertificazioni</li> <li>▶ REDAZIONE DI DETTAGLIATI VERBALI SUI CONTROLLI ESEGUITI IN LOCO</li> <li>▶ PARTECIPAZIONE DI PIU' SOGGETTI AI CONTROLLI IN LOCO – SUPPORTO DI AGENTI DI P.M.</li> <li>▶ RISPETTO SCRUPOLOSO DELLA NORMATIVA E DEI REGOLAMENTI INTERNI</li> </ul>

SCHEDA 7

ATTIVITÀ /PROCEDIMENTI	LIVELLO DI RISCHIO	Area interessata	RISCHIO SPECIFICO DA PREVENIRE	AREA DI RISCHIO G : incarichi e nomine
				MISURE DI PREVENZIONE
				Anni 2023 - 2025
Tutte le fasi di scelta degli incaricati	Medio	Tutte	Nomine irrispettose dei principi di trasparenza ed imparzialità	<ul style="list-style-type: none"> <li>▶ Scrupoloso rispetto delle norme contenute nel nuovo Regolamento sugli uffici e servizi e controllo sul possesso dei requisiti necessari.</li> <li>▶ Programmazione degli incarichi non ordinari con limitazione a conferimenti strettamente necessari</li> <li>▶ <b>APPLICAZIONE DEL PRINCIPIO DI ROTAZIONE</b></li> <li>▶ <b>FAR ACCETTARE ED INOLTARE AI CONTRAENTI IL CODICE DI COMPORTAMENTO NAZIONALE E COMUNALE</b></li> <li>▶ <b>VERIFICARE L'ASSENZA DI SITUAZIONE DI CONFLITTO DI INTERESSE / INCOMPATIBILITA' / INCONFERIBILITA' E FAR SOTTOSCRIVERE AUTODICHIARAZIONI</b></li> </ul>

SCHEDA 8

ATTIVITÀ /PROCEDIMENTI	LIVELLO DI RISCHIO	Area interessata	RISCHIO SPECIFICO DA PREVENIRE	AREA DI RISCHIO H : affari legali e contenzioso
				MISURE DI PREVENZIONE
				Anni 2023 - 2025
Tutte le fasi di gestione dei contenziosi	Basso	Tutte	Irregolarità nella gestione dei contenziosi	<ul style="list-style-type: none"> <li>▶ Predisposizione ed aggiornamento registro contenziosi</li> <li>▶ RISPETTO del nuovo Codice Appalti in materia dei servizi legali e soprattutto delle Linee Guida n.12 Anac sull'affidamento dei servizi legali</li> <li>▶ Favorire ove possibile composizioni stragiudiziali dei contenziosi e transazioni.</li> <li>▶ <b>APPLICAZIONE DEL PRINCIPIO DI ROTAZIONE NEGLI INCARICHI</b></li> </ul>

## **PIANO DELLA FORMAZIONE 2023-2025**

### **Allegato al piano triennale di prevenzione della corruzione**

#### **Premessa**

Ai sensi di quanto disposto dall'art. 10 del piano triennale di prevenzione della corruzione, rubricato "I meccanismi di formazione, idonei a prevenire il rischio di corruzione", il Responsabile dell'anticorruzione ha predisposto il presente piano triennale di formazione, anni **2023-2025**, che costituisce un allegato del Piano anticorruzione.

Il presente piano della formazione è stato redatto tenendo in considerazione la struttura burocratica dell'ente e la sua dotazione organica nonché le esigue risorse finanziarie di cui il Comune dispone.

Con la definizione del piano di formazione, il sottoscritto responsabile dell'anti-corruzione assolve la definizione delle procedure appropriate per selezionare e formare i dipendenti destinati ad operare in settori particolarmente esposti alla corruzione.

I percorsi formativi devono tener conto del contributo che può essere offerto dal personale interno.

Le iniziative di formazione sui temi dell'etica devono tenere conto delle esperienze concrete, basarsi su casi pratici, analizzando problematiche dell'etica calate nel contesto dell'amministrazione.

#### **ART. 1. MATERIE OGGETTO DI FORMAZIONE.**

1. Le materie oggetto di formazione sono quelle trattate nel presente piano.

#### **ART. 2. DIPENDENTI CHE SVOLGONO ATTIVITÀ NELL'AMBITO DELLE ATTIVITÀ PARTICOLARMENTE ESPOSTE A RISCHIO DI CORRUZIONE**

1. I dipendenti che svolgono attività particolarmente esposte a rischio corruzione sono i seguenti:
  - a) Responsabile dell'Area Amministrativa;
  - b) Responsabile / dipendenti dell'Area Tecniche (Urbanistica – Tecnica – Patrimonio);
  - c) Responsabile / dipendenti dell'Area finanziaria.

#### **ART. 3. METODOLOGIE FORMATIVE**

1. Al fine di garantire la formazione e l'aggiornamento dei responsabili e del personale viene adottato annualmente, nell'ambito del piano della formazione, uno specifico programma.
2. Nel corso del **2023** saranno svolte in particolare le seguenti attività per i Responsabili delle Aree esposte a rischio:
  - Seminari ed incontri formativi, anche a cura del Responsabile della Prevenzione della Corruzione, su: la legge anticorruzione, il PTCP, il PTTI, il codice di comportamento, il codice di comportamento integrativo, il regolamento sugli incarichi di cui all'articolo 53 del DLgs n. 165/2001, la nuova definizione dei reati contro la PA, gare e appalti; *durata prevista: 2 giornate della durata di 4 ore ciascuna;*
3. Nel corso degli anni **2024 e 2024** verranno effettuate attività di formazione ed aggiornamento per i Responsabili dei Area e per i dipendenti utilizzati nella attività a più elevato rischio di corruzione sulle novità eventualmente intervenute e sulle risultanze delle attività svolte nell'ente in applicazione del PTCP, del PTTI e del codice di comportamento integrativo.
4. L'ente garantisce, con riferimento alla concreta applicazione del principio di rotazione, una adeguata formazione ai responsabili cui vengono assegnati nuovi incarichi ed ai dipendenti che vengono adibiti allo svolgimento di altre attività.
5. Il responsabile per la prevenzione della corruzione sovrintende alla programmazione delle attività di formazione di cui al presente comma, alla individuazione dei soggetti impegnati ed alla verifica dei suoi risultati effettivi.
6. Con riferimento ai temi affrontati nei percorsi di formazione, i responsabili sono tenuti ad organizzare incontri formativi all'interno delle loro aree per tutto il personale dipendente dell'area stessa.

#### **ART. 4. MONITORAGGIO DELLA FORMAZIONE E VERIFICA DEI RISULTATI**

1. I Responsabili di Area tenuti all'attività di formazione dovranno rendicontare al responsabile dell'anti-corruzione, almeno una volta l'anno, entro il 31 dicembre, in merito ai corsi di formazione ai quali hanno partecipato ed alle necessità riscontrate.
2. Dell'attività di formazione sarà dato atto nella relazione annuale sulla performance .

#### **ART. 5. DOCENTI**

1. La formazione ai Responsabili dei servizi sarà effettuata da soggetti esterni o interni, purchè esperti nella materia, al fine di consentire di acquisire le conoscenze necessarie.

**- SEZIONE B -**  
**TRASPARENZA**

## PREMESSA

La presente sezione per la trasparenza e l'integrità ha la finalità di garantire da parte di questo Comune la piena attuazione del principio di trasparenza definita dall'articolo 11 del D.Lgs. 27 ottobre 2009, n. 150.

*Il d.lgs. 33/2013, come modificato dal d.lgs. 97/2016, ha operato una significativa estensione dei confini della trasparenza intesa oggi come «accessibilità totale dei dati e documenti detenuti dalle pubbliche amministrazioni, allo scopo di tutelare i diritti dei cittadini, promuovere la partecipazione degli interessati all'attività amministrativa e favorire forme diffuse di controllo sul perseguimento delle funzioni istituzionali e sull'utilizzo delle risorse pubbliche».*

In via generale, occorre sottolineare che la trasparenza assolve ad una molteplicità di funzioni; infatti, oltre ad essere uno strumento per garantire un controllo sociale diffuso ed assicurare la conoscenza, da parte dei cittadini, dei servizi resi dalle pubbliche amministrazioni, assolve anche un'altra importantissima funzione: **la trasparenza è strumento volto alla promozione dell'integrità, allo sviluppo della cultura della legalità in funzione preventiva dei fenomeni corruttivi.** Quindi, come sottolineato nella delibera CIVIT n. 105/2010, gli obblighi di trasparenza sono correlati ai principi e alle norme di comportamento corretto nelle amministrazioni nella misura in cui il loro adempimento è volto alla rilevazione di ipotesi di cattiva gestione ed alla loro consequenziale eliminazione.

Il D.Lgs. 14 marzo 2013, n. 33, pubblicato sulla Gazzetta Ufficiale del 5 aprile 2013 ed in vigore dal 20 aprile 2013, recante *“Riordino della disciplina riguardante gli obblighi di pubblicità, trasparenza e diffusioni di informazioni da parte delle pubbliche amministrazioni”*, ha ampliato e specificato la normativa in questione, intanto obbligando anche le amministrazioni di cui all'articolo 1, comma 2, del D.Lgs. n. 165/2001 (fra cui gli enti locali) **alla predisposizione ed alla pubblicazione del Programma triennale per la trasparenza e l'integrità**, ed inoltre ha introdotto l'istituzione del diritto di **accesso civico**, l'obbligo di nominare il responsabile della trasparenza in ogni amministrazione, la rivisitazione della disciplina della trasparenza sullo stato patrimoniale dei politici e amministratori pubblici e sulle loro nomine, l'obbligo di definire sulla home page del sito istituzionale di ciascun ente un'apposita sezione denominata *“Amministrazione trasparente”*.

Una particolarità molto importante introdotta dal decreto è, appunto, l'istituto dell'accesso civico (punto 4.7), che consiste nella potestà attribuita a tutti i cittadini, senza alcuna limitazione quanto alla legittimazione soggettiva e senza obbligo di motivazione, di avere accesso e libera consultazione a tutti gli atti – documenti, informazioni o dati – della pubblica amministrazione per i quali è prevista la pubblicazione. Pertanto, sul sito istituzionale di questo Comune, nell'apposita sezione denominata *“Amministrazione trasparente”*, resa accessibile e facilmente consultabile, saranno pubblicati i documenti, le informazioni e i dati a cui il cittadino avrà libero accesso.

Si veda al riguardo Comunicato ANAC 15 ottobre 2014.

**Con il D.lgs. 97/2016 l'istituto dell'accesso civico è stato potenziato.**

**È in corso l'adozione di un apposito regolamento disciplinante l'accesso civico, semplice e generalizzato e documentale.**

**Il quadro normativo di riferimento può essere sintetizzato nel modo seguente:**

- Legge 6 novembre 2012, n. 190, avente a oggetto *“Disposizioni per la prevenzione e la repressione della corruzione dell'illegalità nella pubblica amministrazione”*;
- **Decreto legislativo 13 marzo 2013, n.33** recante il *“Riordino della disciplina riguardante gli obblighi di pubblicità, trasparenza e diffusione di informazioni da parte delle pubbliche amministrazioni”*;
- Decreto del Presidente della Repubblica 16 aprile 2013, n.62 recante *“Regolamento recante codice di comportamento dei dipendenti pubblici, a norma dell'art. 54 del decreto legislativo 30 marzo 2001, n.165”*;
- Deliberazione CIVIT n. 105/2010 avente a oggetto *“Linee guida per la predisposizione del Programma triennale per la trasparenza e l'integrità”*;
- Deliberazione CIVIT n. 2/2012 avente a oggetto *“Linee guida per il miglioramento della predisposizione e dell'aggiornamento del programma triennale per la trasparenza e l'integrità”*;
- Decreto legislativo 8 marzo 2005, n. 82, e succ. mod. ed integrazioni, avente a oggetto *“Codice dell'amministrazione digitale”*;



- Legge 9 gennaio 2004, n. 4, avente a oggetto "Disposizioni per favorire l'accesso dei soggetti disabili agli strumenti informatici";
- Linee Guida per i siti web della PA del 26 luglio 2010, con aggiornamento del 29 luglio 2011;
- Deliberazione del Garante per la protezione dei dati personali 15.05.2014 avente a oggetto le "Linee guida in materia di trattamento di dati personali, contenuti anche in atti e documenti amministrativi, effettuato per finalità di pubblicità e trasparenza sul web da soggetti pubblici e da altri enti obbligati";
- Decreto legge 21 giugno 2013, n.69 recante "Disposizioni urgenti per il rilancio dell'economia", art. 26, comma 1 avente ad oggetto il differimento al 31.01.2014 del termine per la pubblicazione e trasmissione all'AVCP dei dati rilevanti relativi ai contratti pubblici del 2012;
- Delibera dell'Autorità di Vigilanza sui contratti pubblici 22.5.2013, n.26 recante "Prime indicazioni sull'assolvimento degli obblighi di trasmissione delle informazioni all'Autorità per la vigilanza sui contratti pubblici di lavori, servizi e forniture, ai sensi dell'art. 1, comma 32, della legge n. 190/2012";
- Comunicato del Presidente dell'Autorità di Vigilanza sui contratti pubblici 22. 5. 2013, recante "Indicazioni operative per l'attuazione della deliberazione n. 26 del 22 maggio 2013";
- Comunicato congiunto del Presidente della CIVIT e del Presidente dell'AVCP del 25.6.2013 sulle comunicazioni dei dati sui contratti pubblici ai sensi dell'art. 1, comma 27 della L. 190/2012.
- Delibera CIVIT 4.7.2013, n.50 avente ad oggetto "Linee guida per l'aggiornamento del programma triennale per la trasparenza e l'integrità 2014-2016";
- Delibera CIVIT 11.7.2013, n.57 in tema di applicabilità del d.lgs n. 39/2013 ai comuni con popolazione inferiore a 15.000 abitanti;
- Delibera CIVIT 11.7.2013, n.59 in tema di "pubblicazione degli atti di concessione di sovvenzioni, contributi, sussidi e attribuzione di vantaggi economici a persone fisiche ed enti pubblici e privati" ( artt. 26 e 27, d. lgs. 33/2013);
- Circolare Dipartimento della Funzione pubblica, 19.7.2013, n.2, avente ad oggetto "d.lgs. n.33 del 2013-attuazione della trasparenza".
- Delibera n. 65/2013: in tema di "Applicazione dell'art. 14 del d.lgs n. 33/2013 – Obblighi di pubblicazione concernenti i componenti degli organi di indirizzo politico"- 31 luglio 2013.
- Delibera n. 66/2013: in tema di "Applicazione del regime sanzionatorio per la violazione di specifici obblighi di trasparenza (art. 47 del d.lgs n. 33/2013)" – 31 luglio 2013.
- Intesa tra Governo, Regioni ed Enti locali raggiunta in Conferenza unificata il 24 luglio 2013;
- Delibera n. 144 / 2014 - "Obblighi di pubblicazione concernenti gli organi di indirizzo politico nelle pubbliche amministrazioni" ;
- Determinazione n. 8/2015: "Linee guida per l'attuazione della normativa in materia di prevenzione della corruzione e trasparenza da parte delle società e degli enti di diritto privato controllati e partecipati dalle pubbliche amministrazioni e degli enti pubblici economici"
- **D.lgs. 97/2016** Revisione e semplificazione delle disposizioni in materia di prevenzione della corruzione, pubblicità e trasparenza, correttivo della legge 6 novembre 2012, n. 190 e del decreto legislativo 14 marzo 2013, n. 33, ai sensi dell'articolo 7 della legge 7 agosto 2015, n. 124, in materia di riorganizzazione delle amministrazioni pubbliche.
- **Determinazioni Anac n. 1309 del 28/12/2016** LINEE GUIDA RECANTI INDICAZIONI OPERATIVE AI FINI DELLA DEFINIZIONE DELLE ESCLUSIONI E DEI LIMITI ALL'ACCESSO CIVICO DI CUI ALL'ART. 5 CO. 2 DEL D.LGS. 33/2013 Art. 5- bis, comma 6, del d.lgs. n. 33 del 14/03/2013 recante «Riordino della disciplina riguardante il diritto di accesso civico e gli obblighi di pubblicità, trasparenza e diffusione di informazioni da parte delle pubbliche amministrazioni».
- **Determinazioni Anac n. 1310 del 28/12/2016** «Prime linee guida recanti indicazioni sull'attuazione degli obblighi di pubblicità, trasparenza e diffusione di informazioni contenute nel d.lgs. 33/2013 come modificato dal d.lgs. 97/2016» il quale costituisce allegato del presente piano ed allo stesso si rinvia per la più puntuale regolamentazione degli obblighi di trasparenza. Al Piano della Trasparenza tutti i dipendenti devono attenersi.
- **Determinazione Anac n. 1134 del 8/11/2017** Nuove linee guida per l'attuazione della normativa in materia di prevenzione della corruzione e trasparenza da parte delle società e degli enti di diritto privato controllati e partecipati dalle pubbliche amministrazioni e degli enti pubblici economici
- **Circolare Funzione Pubblica n. 2 /2017** Oggetto: Attuazione delle norme sull'accesso civico generalizzato (c.d. FOIA)

- **delibera n. 241/2017** sugli “*Obblighi di pubblicazione concernenti i titolari di incarichi politici, di amministrazione, di direzione o di governo e i titolari di incarichi dirigenziali*” come integrata con *Delibera numero 586 del 26 giugno 2019*

- **delibera n. 586/2019**

**Il Programma tiene, altresì, conto dei principi desumibili dalla direttiva del Parlamento Europeo e del Consiglio 2013/37/UE che modifica la direttiva 2003/98/Ce relativa al riutilizzo dell'informazione nel settore pubblico, la quale si applica dal 18 luglio 2015 nonché del Regolamento (UE) 2016/679 relativo alla protezione delle persone fisiche con riguardo al trattamento dei dati personali, nonché alla libera circolazione di tali dati.**

**Cfr PNA 2019 P.III – 4.2**

## PARTE I Introduzione

### 1.1 – Organizzazione e funzioni dell'amministrazione

#### a) L'organizzazione

La struttura organizzativa del Comune è descritta nella sezione A – PTPC.

#### b) Le funzioni di carattere politico

Le funzioni di indirizzo politico sono svolte dal consiglio comunale, dalla giunta municipale e dal sindaco. Le competenze sono ripartite tra i vari organi politici in base alle disposizioni del Testo Unico degli Enti Locali.

#### c) La struttura rappresentativa

Il consiglio comunale è la diretta espressione dell'autonomia locale, è composto da **n.13 consiglieri** eletti, incluso il Sindaco. Esso è presieduto dal Presidente ed è strutturato in gruppi sulla base del regolamento di funzionamento del consiglio.

#### d) Gli strumenti di programmazione e di valutazione dei risultati

In linea con il nuovo sistema di contabilità armonizzata, la programmazione finanziaria dell'ente è articolata su una serie di atti che costituiscono il sistema di bilancio dell'ente e che, nel rispetto dei nuovi principi contabili, consente di valorizzare le competenze di tutti i soggetti di governo e di gestione dell'ente.

- il consiglio comunale recepisce e aggiorna il DUP di durata triennale in cui sono indicati i programmi e i progetti che l'ente intende realizzare; tale strumento strategico è collegato alla programmazione triennale dei lavori pubblici, alla programmazione triennale del fabbisogno di personale e delle valorizzazioni immobiliari; in termini finanziari essa trova rispondenza negli stanziamenti del bilancio pluriennale;
- il consiglio comunale approva il bilancio, destinando le risorse finanziarie alla realizzazione dei vari programmi, in relazione ad interventi di spesa;
- la giunta municipale approva la programmazione esecutiva (PEG) declinando i programmi ed i progetti in obiettivi gestionali, aventi i requisiti di cui all'art. 4 del d. lgs. 150/2009, che consentono di assegnare le risorse ai vari responsabili;
- i risultati della gestione finanziaria trovano rappresentazione nel rendiconto, approvato dal consiglio comunale, che ha una parte relativa alle grandezze finanziarie, una parte relativa al patrimonio ed una parte relativa ai risultati economici della gestione;
- i risultati della gestione sono, inoltre, valutati e misurati sulla base delle relazioni svolte dall'Organismo Indipendente di valutazione, in merito al grado di raggiungimento degli obiettivi assegnati a ciascun Responsabile di Area, ai fini dell'attribuzione della retribuzione di risultato.

**E' STATO INTRODOTTO IL PIAO CHE ASSORBE DIVERSI DOCUMENTI PROGRAMMATICI**

#### e) Gli organismi di controllo

L'ente si è prontamente adeguato all'art. 3 del decreto legge n. 174/2012, convertito nella L. 213/2012 e si è dotato di un regolamento sul sistema dei controlli interni.

L'Organismo Indipendente di Valutazione svolge il controllo sull'attività dei responsabili di area, e relaziona sull'attuazione del presente *Programma* e sul rispetto degli obblighi di pubblicità e trasparenza.

## PARTE II

### 2.1 – Obiettivi strategici in materia di trasparenza e integrità

La trasparenza dell'attività amministrativa è un obiettivo fondamentale dell'amministrazione e viene perseguita dalla totalità degli uffici e dei rispettivi responsabili. Essa è oggetto di consultazione e confronto tra tutti i soggetti interessati, coordinati dal Responsabile della trasparenza (di seguito: il Responsabile).

Le funzioni di Responsabile della trasparenza sono svolte da soggetto individuato dal sindaco.

I responsabili di Area sono chiamati a prendere parte agli incontri ed a mettere in atto ogni misura organizzativa per favorire la pubblicazione delle informazioni, dei dati e degli atti in loro possesso, nei modi e nei tempi stabiliti dalla legge e secondo le fasi di aggiornamento che verranno decise dal Responsabile.

Sono svolte attività di monitoraggio e misurazione della qualità della sezione "Amministrazione trasparente" del sito Internet.

Il Responsabile svolge un'azione propulsiva nei confronti dei singoli uffici e servizi dell'amministrazione.

Unitamente alla misurazione dell'effettiva presenza dei dati oggetto di pubblicazione obbligatoria, l'amministrazione si pone come obiettivo primario quello di migliorare la qualità complessiva del sito Internet, con particolare riferimento ai requisiti di accessibilità e usabilità descritti dai provvedimenti emanati dall'Agenzia per l'Italia Digitale.

### 2.2 – Il collegamento con il Piano della performance, PEG e il Piano anticorruzione

La trasparenza dei dati e degli atti amministrativi prevista dal decreto legislativo n. 33/2013 rappresenta lo *standard* di qualità necessario per un effettivo controllo sociale sull'attività amministrativa, ma anche un fattore determinante collegato alla *performance* delle singole Aree.

In particolare, la pubblicità totale dei dati relativi all'organizzazione, ai servizi, ai procedimenti e ai singoli provvedimenti amministrativi consente alla cittadinanza di esercitare quel controllo diffuso e quello stimolo utile al perseguimento di un miglioramento continuo dei servizi pubblici comunali e della attività amministrativa nel suo complesso, anche con riferimento al corretto ed efficace impiego di risorse pubbliche.

A tal fine gli adempimenti riportati nell'allegato divengono parte integrante e sostanziale del ciclo della performance nonché oggetto di rilevazione e misurazione nei modi e nelle forme previste dalla vigente normativa comunale sulla misurazione e valutazione della performance e dalle altre attività di rilevazione di efficacia ed efficienza dell'attività amministrativa.

In particolare, nell'arco del triennio verranno ulteriormente implementate le attività di descrizione mediante schede, grafici e tabelle degli indicatori di output e di raggiungimento degli obiettivi, anche secondo quanto stabilito dal D.lgs. n. 33/2013.

In sede di stesura del PEG l'amministrazione comunale assicurerà l'individuazione di appositi obiettivi gestionali finalizzati alla completa attuazione dei degli obblighi informativi affidati ai Responsabili di Area.

L'attività di pubblicazione dei dati e dei documenti prevista dalla normativa costituisce, altresì, parte essenziale delle attività del Piano anticorruzione, nel quale saranno indicate le misure di pubblicità e trasparenza, anche ulteriori rispetto a quelle previste dalla legge, finalizzate a prevenire specifici rischi di corruzione in relazione a singoli procedimenti o attività. Il Responsabile della trasparenza è chiamato a relazionare sulla gestione delle attività di pubblicazione nell'ambito di ogni iniziativa legata alle misure di prevenzione della corruzione.

### 2.3 – L'elaborazione del programma e l'approvazione da parte della Giunta Comunale

Non essendo più obbligatorio un apposito *Programma triennale per la Trasparenza* questa sezione viene aggiornata ogni anno unitamente agli aggiornamenti del Piano anticorruzione.

Si devono prevedere appositi momenti di confronto con tutti i Responsabili di Area. Il Responsabile della trasparenza ha il compito di monitorare e stimolare l'effettiva partecipazione di tutti e di garantire la qualità e la tempestività dei flussi informativi.

#### **2.4 – Le azioni di promozione della partecipazione degli *stakeholders***

Al fine di un coinvolgimento attivo per la realizzazione e la valutazione delle attività di trasparenza, l'amministrazione individua quali *stakeholders* i cittadini residenti nel Comune, le associazioni, i media, le imprese, i rappresentanti degli ordini professionali e delle associazioni sindacali.

E' affidato al Responsabile della trasparenza, il coordinamento delle azioni volte al coinvolgimento degli *stakeholders* ed al miglioramento della qualità dei dati oggetto di pubblicazione, stimolando l'intera struttura amministrativa alla puntuale applicazione delle norme in materia.

## PARTE III Processo di attuazione degli obblighi

### 3.1 – I dati da pubblicare

In attuazione del decreto legislativo n. 33/2013 come modificato con D.lgs. 97/2016, si stabilisce di immettere i dati richiesti con modalità informatica sul sito **www.comune.ripatransone.ap.it** nella sezione "**AMMINISTRAZIONE TRASPARENTE**" accessibile dalla *home page*.

I dati, le informazioni e i documenti oggetto di pubblicazione sono quelli previsti dal D.lgs. n. 33/2013, dalla legge n. 190/2012 e dai decreti attuativi riportati nell'ALLEGATO.

La pubblicazione prevista non sostituisce gli altri obblighi di pubblicazione previsti dalla legge, con particolare riferimento:

- a) alla pubblicazione degli atti all'albo pretorio *on line*, che deve essere effettuata nel rispetto del vademecum predisposto da DigitPA (ora Agid), in attuazione dell'art. 32, comma 4 della L. 69/2009, denominato "*Modalità di pubblicazione dei documenti nell'Albo on line*";
- b) agli specifici obblighi di pubblicità in materia di contratti di appalto di lavori, servizi e forniture previsti dal codice dei contratti pubblici – D.lgs.50/2016.

Al fine di organizzare e semplificare l'attività finalizzata all'attuazione degli obblighi di trasparenza, nell'**allegato** sono riepilogati, sulla base dell'elenco allegato alla deliberazione 1310/2016 Anac **i vari obblighi di pubblicazione vigenti**, ed è indicato per ciascuno di essi – oltre la fonte giuridica e i termini per l'adempimento dell'obbligo – **l'Area competente all'elaborazione – inserimento e pubblicazione del dato/informazione**, in applicazione della regola di cui al successivo punto 3.2. Tale allegato sarà oggetto di implementazione, modifica ed integrazione in sede di revisione annuale.

Fermo restando l'obbligo, la cui violazione è espressamente sanzionata dalla legge, di procedere tempestivamente alla pubblicazione dei dati e delle informazioni relative a documenti/provvedimenti/attività oggetto di adozione/espletamento **la pubblicazione nelle apposite sotto-sezioni della sezione AMMINISTRAZIONE TRASPARENTE** dei dati, delle informazioni e dei documenti in relazione ai quali sussiste l'obbligo e che riguardano attività già poste in essere o sono relativi all'organizzazione attuale dell'Ente, **deve essere completata dai Responsabili di Area competenti, obbligati ad effettuare una puntuale e completa ricognizione dei materiali eventualmente già presenti in altre sezioni del sito istituzionale.**

### 3.2 – I soggetti responsabili della pubblicazione dei dati

Come precisato nel PNA 2016, per l'attuazione effettiva degli obblighi di trasparenza, è necessario che la sezione contenga soluzioni organizzative idonee ad assicurare l'adempimento degli obblighi di pubblicazione e identifichi chiaramente i responsabili della trasmissione e della pubblicazione dei dati e dei documenti.

**Pertanto tutti i Responsabili di Area, incaricati di p.o., avranno la responsabilità di pubblicare sul sito e di aggiornare i dati di propria competenza**.

I soggetti responsabili degli obblighi di pubblicazione e della qualità dei dati per come definita dall'art. 6 del D.lgs. n. 33/2013 sono i responsabili delle Aree nonché i soggetti preposti all'istruttoria dei singoli procedimenti inerenti i dati oggetto di pubblicazione (art. 9 Dpr 62/2013).

Per i dati relativi agli organi di indirizzo politico-amministrativo la responsabilità della pubblicazione è dell'Area Amministrativa, che dovrà acquisire le informazioni necessarie direttamente dai soggetti obbligati.

I responsabili di Area dovranno, inoltre, verificare l'esattezza e la completezza dei dati pubblicati inerenti ai rispettivi uffici e procedimenti, segnalando al responsabile della Trasparenza eventuali errori. Occorre comunque fare attenzione alle misure disposte dal Garante per la protezione dei dati personali nelle Linee Guida pubblicate.

La pubblicazione di tutti i dati, informazioni e documenti viene materialmente effettuata dai Responsabili di Area.

I responsabili elaborano ed inseriscono inoltre i dati dei contratti pubblici di cui all'art. 1, comma 32 della L. 190/2012, al fine di procedere alla loro pubblicazione e trasmissione secondo le modalità e

scadenze stabilite dall'Anac. Su tale specifico adempimento, il Responsabile della Trasparenza emana specifiche direttive organizzative.

L'aggiornamento costante dei dati nei modi e nei tempi previsti dalla normativa è parte integrante e sostanziale degli obblighi di pubblicazione.

### **3.3 – L'organizzazione dei flussi informativi, e l'aggiornamento dei dati.**

I flussi informativi sono gestiti e organizzati sotto la direzione del Responsabile della trasparenza che vigila affinché gli uffici preposti ai procedimenti relativi ai dati oggetto di pubblicazione inseriscano i file sul sito con la massima tempestività.

Tutti gli atti di concessione di sovvenzioni, contributi, sussidi ed ausili finanziari alle imprese e, comunque, di vantaggi economici di qualunque genere a persone ed enti pubblici e privati, dovranno essere pubblicati dal Responsabile Area Finanziaria.

I dati, le informazioni e i documenti oggetto di pubblicazione dovranno essere elaborati nel rispetto dei criteri di qualità previsti dal D.lgs. n. 33/2013.

I responsabili di Area dovranno periodicamente verificare che i dati pubblicati e riconducibili alla struttura di cui sono responsabili siano aggiornati.

### **3.4 – La struttura dei dati e i formati**

Gli uffici competenti dovranno fornire i dati nel rispetto degli standard previsti dal D.lgs. n. 33/2013, come sintetizzati nell'allegato 2 della deliberazione CIVIT n. 50 del 4.7.2013.

Sarà cura del Responsabile della Trasparenza, fornire indicazioni operative agli uffici, anche attraverso momenti di formazione interna, sulle modalità tecniche di redazione di atti e documenti in formati che rispettino i requisiti di accessibilità, usabilità, integrità e *open source*, adeguandosi a eventuali indirizzi operativi in futuro emanati dagli Enti istituzionalmente preposti all'esercizio di tali funzioni, il cui contenuto integra automaticamente questa sezione .

E' compito del responsabile della trasparenza, tenuto conto delle professionalità a disposizione, mettere in atto tutti gli accorgimenti necessari per adeguare il sito agli standard individuati nelle Linee Guida per i siti web della Pa.

### **3.5 – Il trattamento dei dati personali**

Una trasparenza di qualità necessita del costante bilanciamento tra l'interesse pubblico alla conoscibilità dei dati e dei documenti dell'amministrazione e quello privato del rispetto dei dati personali, in conformità al D.lgs. n. 196/2003. In particolare, occorrerà rispettare i limiti alla trasparenza indicati all'art. 4 del D.lgs. n. 33/2013 nonché porre particolare attenzione a ogni informazione potenzialmente in grado di rivelare dati sensibili quali lo stato di salute, la vita sessuale, politica, religiosa e le situazioni di difficoltà socio-economica delle persone.

I dati identificativi delle persone che possono comportare una violazione del divieto di diffusione di dati sensibili, andranno omessi o sostituiti con appositi codici interni.

Nei documenti destinati alla pubblicazione dovranno essere omessi dati personali eccedenti lo scopo della pubblicazione e i dati sensibili e giudiziari, in conformità al D.lgs. n. 196/2003 e alle Linee Guida del Garante sulla Privacy del 15 maggio 2014.

La responsabilità per un'eventuale violazione della normativa riguardante il trattamento dei dati personali e/o sensibili è da attribuirsi al funzionario responsabile dell'atto o del dato oggetto di pubblicazione.

Come ricordato nell'aggiornamento al PNA 2018 (delibera ANAC Delibera n. 1074 del 21 novembre 2018) occorre tener conto dell'applicazione dal 25 maggio 2018 del Regolamento (UE) 2016/679 del Parlamento Europeo e del Consiglio del 27 aprile 2016 «relativo alla protezione delle persone fisiche con riguardo al trattamento dei dati personali, nonché alla libera circolazione di tali dati e che abroga la direttiva 95/46/CE del Consiglio del 27 aprile 2016 «relativo alla protezione delle persone fisiche con riguardo al trattamento dei dati personali, nonché alla libera circolazione di tali dati e che abroga la direttiva 95/46/CE (Regolamento generale sulla protezione dei dati)» (si seguito RGPD) e, dell'entrata in vigore, il 19 settembre 2018, del decreto legislativo 10 agosto 2018, n. 101 che adegua il Codice in materia di protezione dei dati personali - decreto legislativo 30 giugno 2003, n. 196 – alle disposizioni del Regolamento (UE) 2016/679.

**Pertanto**

- 1. occorre che le pubbliche amministrazioni, prima di mettere a disposizione sui propri siti web istituzionali dati e documenti (in forma integrale o per estratto, ivi compresi gli allegati) contenenti dati personali, verifichino che la disciplina in materia di trasparenza contenuta nel d.lgs. 33/2013 o in altre normative, anche di settore, preveda l'obbligo di pubblicazione.*
- 2. l'attività di pubblicazione dei dati sui siti web per finalità di trasparenza, anche se effettuata in presenza di idoneo presupposto normativo, deve avvenire nel rispetto di tutti i principi applicabili al trattamento dei dati personali contenuti*

*all'art. 5 del Regolamento (UE) 2016/679, quali quelli di liceità, correttezza e trasparenza; minimizzazione dei dati; esattezza; limitazione della conservazione; integrità e riservatezza tenendo anche conto del principio di "responsabilizzazione" del titolare del trattamento. In particolare, assumono rilievo i principi di adeguatezza, pertinenza e limitazione a quanto necessario rispetto alle finalità per le quali i dati personali sono trattati («minimizzazione dei dati») (par. 1, lett. c) e quelli di esattezza e aggiornamento dei dati, con il conseguente dovere di adottare tutte le misure ragionevoli per cancellare o rettificare tempestivamente i dati inesatti rispetto alle finalità per le quali sono trattati (par. 1, lett. d).*

3. *ai sensi d.lgs. 33/2013 all'art. 7 bis, co. 4, occorre che «Nei casi in cui norme di legge o di regolamento prevedano la pubblicazione di atti o documenti, le pubbliche amministrazioni provvedono a rendere non intelligibili i dati personali non pertinenti o, se sensibili o giudiziari, non indispensabili rispetto alle specifiche finalità di trasparenza della pubblicazione».*
4. *ai sensi all'art. 6 del d.lgs. 33/2013 rubricato "Qualità delle informazioni" occorre assicurare esattezza, completezza, aggiornamento e adeguatezza dei dati pubblicati.*
5. *Occorre tenere costanti rapporti con il Responsabile della protezione dei dati - RPD*

Cfr C. Cost., sentenza n. 20/2019

Cfr PNA 2019 – Parte III – Punto 4

### **3.6 – Tempi di pubblicazione e archiviazione dei dati**

I tempi di pubblicazione dei dati e dei documenti sono quelli indicati nel D.lgs. n. 33/2013, con i relativi tempi di aggiornamento indicati nell'allegato.

Ogni dato e documento pubblicato deve riportare la data di aggiornamento,

Decorso il periodo di pubblicazione obbligatoria i dati dovranno essere eliminati dalla rispettiva sezione.

### **3.7 – Sistema di monitoraggio degli adempimenti**

Il controllo sulla qualità e sulla tempestività degli adempimenti è rimesso al Responsabile della trasparenza e al personale comunale da questi eventualmente delegato per specifiche attività di monitoraggio.

E' compito del Responsabile della Trasparenza segnalare immediatamente al responsabile di Area l'eventuale ritardo o inadempienza, fermo restando le ulteriori azioni di controllo previste dalla normativa.

A cadenza almeno semestrale il Responsabile della trasparenza, di concerto con i responsabili di Area verifica il rispetto degli obblighi di informazione e ne dà conto all'Organismo Indipendente di Valutazione ed al vertice politico dell'amministrazione.

### **3.8 – Controlli, responsabilità e sanzioni**

L'art. 9 del Dpr 16.4.2013, n. 62 individua tra gli obblighi cui è tenuto ciascun pubblico dipendente quello di assicurare *"l'adempimento degli obblighi di trasparenza previsti in capo alle pubbliche amministrazioni secondo le disposizioni normative vigenti, prestando la massima collaborazione nell'elaborazione, reperimento e trasmissione dei dati sottoposti all'obbligo di pubblicazione sul sito istituzionale"*. La violazione di tale obbligo è punita disciplinarmente.

Il Responsabile della trasparenza ha il compito di vigilare sull'attuazione di tutti gli obblighi previsti dalla normativa, segnalando i casi di mancato o ritardato adempimento all'OIV, all'organo di indirizzo politico.

L'inadempimento degli obblighi previsti dalla normativa, salve le disposizioni di legge, è comunque, valutato ai fini della corresponsione della retribuzione di risultato e del trattamento accessorio collegato alla performance individuale responsabili di Area.

L'OIV attesta con apposita relazione l'effettivo assolvimento degli obblighi in materia di trasparenza e integrità ai sensi dell'art. 14 del D.lgs. n. 150/2009, secondo le modalità stabilite dall'ANAC.

Le sanzioni per le violazioni degli adempimenti in merito alla trasparenza sono quelle previste dal D.lgs. n. 33/2013.

### **3.9 – Misure per assicurare l'efficacia dell'accesso civico**

Nella sezione "AMMINISTRAZIONE TRASPARENTE" è indicato il nome del Responsabile della trasparenza cui è presentata l'istanza di accesso civico, nonché il recapito telefonico e la casella di posta elettronica cui inoltrare la relativa istanza.

Si rimanda alla normativa vigente ed ad apposito regolamento per il procedimento di accesso civico.



**ALLEGATO 1 ELENCO DEGLI OBBLIGHI DI PUBBLICAZIONE ED AREE COMPETENTI PER  
L'AGGIORNAMENTO**





# Comune di Ripatransone

## Provincia di Ascoli Piceno

### PROGRAMMAZIONE FABBISOGNO DEL PERSONALE PERIODO 2023/2025

Il personale costituisce la principale risorsa dell'ente sia per quanto riguarda lo svolgimento delle attività routinarie, sia per la realizzazione di qualunque strategia.

Ai sensi dell'art. 91 del Tuel, gli organi di vertice delle amministrazioni locali sono tenuti alla programmazione triennale del fabbisogno di personale, obbligo non modificato dalla riforma contabile dell'armonizzazione.

#### **Inoltre:**

- l'art. 89, comma 5 del TUEL, stabilisce che ferme restando le disposizioni dettate dalla normativa concernente gli enti locali disestati e strutturalmente deficitari, i comuni, le province e gli altri enti locali territoriali, nel rispetto dei principi fissati dalla stessa legge, provvedono alla determinazione delle proprie dotazioni organiche, nonché all'organizzazione e gestione del personale nell'ambito della propria autonomia normativa e organizzativa, con i soli limiti derivanti dalle proprie capacità di bilancio e dalle esigenze di esercizio delle funzioni, dei servizi e dei compiti loro attribuiti;
- i commi 1, 18, 19 e 20/bis, dell'art. 39 della legge 27 dicembre 1997, n. 449 e successive modificazioni ed integrazioni, impongono alle pubbliche amministrazioni l'obbligo di provvedere alla programmazione triennale del fabbisogno di personale, finalizzandola alla riduzione programmata delle spese di personale;
- l'art. 6 del D.Lgs. 30 marzo 2001, n. 165, testualmente recita:

*1. Le amministrazioni pubbliche definiscono l'organizzazione degli uffici per le finalità indicate all'articolo 1, comma 1, adottando, in conformità al piano triennale dei fabbisogni di cui al comma 2, gli atti previsti dai rispettivi ordinamenti, previa informazione sindacale, ove prevista nei contratti collettivi nazionali.*

*2. Allo scopo di ottimizzare l'impiego delle risorse pubbliche disponibili e perseguire obiettivi di performance organizzativa, efficienza, economicità e qualità dei servizi ai cittadini, le amministrazioni pubbliche adottano il piano triennale dei fabbisogni di personale, in coerenza con la pianificazione pluriennale delle attività e della performance, nonché con le linee di indirizzo emanate ai sensi dell'articolo 6-ter. Qualora siano individuate eccedenze di personale, si applica l'articolo 33. Nell'ambito del piano, le amministrazioni pubbliche curano l'ottimale distribuzione delle risorse umane attraverso la coordinata attuazione dei processi di mobilità e di reclutamento del personale, anche con riferimento alle unità di cui all'articolo 35, comma 2. Il piano triennale indica le risorse finanziarie destinate all'attuazione del piano, nei limiti delle risorse quantificate sulla base della spesa per il personale in servizio e di quelle connesse alle facoltà assunzionali previste a legislazione vigente.*

*3. In sede di definizione del piano di cui al comma 2, ciascuna amministrazione indica la consistenza della dotazione organica e la sua eventuale rimodulazione in base ai fabbisogni programmati e secondo le linee di indirizzo di cui all'articolo 6-ter, nell'ambito del potenziale limite finanziario massimo della medesima e di quanto previsto dall'articolo 2, comma 10-bis, del decreto-legge 6 luglio 2012, n. 95, convertito, con modificazioni, dalla legge 7 agosto 2012, n. 135, garantendo la neutralità finanziaria della rimodulazione. Resta fermo che la copertura dei posti vacanti avviene nei limiti delle assunzioni consentite a legislazione vigente.*

[...]

*6. Le amministrazioni pubbliche che non provvedono agli adempimenti di cui al presente articolo non possono assumere nuovo personale.*

- l'art. 6 ter del D.Lgs. 30 marzo 2001, n. 165, rimanda a **linee di indirizzo** per orientare le amministrazioni pubbliche nella predisposizione dei rispettivi piani dei fabbisogni di personale ai sensi dell'articolo 6, comma 2, anche con riferimento a fabbisogni prioritari o emergenti di nuove figure e competenze professionali.
- l'articolo 33 del D.Lgs. 30 marzo 2001, n° 165, stabilisce che

1. Le pubbliche amministrazioni che hanno situazioni di soprannumero o rilevano comunque eccedenze di personale, in relazione alle esigenze funzionali o alla situazione finanziaria, anche in sede di ricognizione annuale prevista dall'articolo 6, comma 1, terzo e quarto periodo, sono tenute ad osservare le procedure previste dal presente articolo dandone immediata comunicazione al Dipartimento della funzione pubblica.

2. Le amministrazioni pubbliche che non adempiono alla ricognizione annuale di cui al comma 1 non possono effettuare assunzioni o instaurare rapporti di lavoro con qualunque tipologia di contratto pena la nullità degli atti posti in essere.

[..]

Cfr. circolare Dipartimento funzione pubblica 28.4.2014, n. 4

- l'articolo 35 del D.Lgs. 30 marzo 2001, n° 165 stabilisce:

[..]

4. Le determinazioni relative all'avvio di procedure di reclutamento sono adottate da ciascuna amministrazione o ente sulla base del piano triennale dei fabbisogni approvato ai sensi dell'articolo 6, comma 4.

[..]

### **La riforma della programmazione**

La valorizzazione del piano del fabbisogno a scapito della dotazione organica costituisce uno degli elementi che più caratterizzano la riforma del testo unico delle leggi sul pubblico impiego contenuta nel D.Lgs. n. 75/2017. Queste previsioni discendono direttamente dalle indicazioni dettate dalla legge delega n. 124/2015, cd riforma Madia. Il legislatore non "sopprime" la dotazione organica, ma stabilisce che essa sia una conseguenza delle scelte compiute dalle amministrazioni nel piano del fabbisogno.

Le indicazioni applicative sono state dettate dalle Linee Guida che il Dipartimento della Funzione Pubblica ha emanato.

### **IL PIANO DEL FABBISOGNO**

Il documento prende il posto della vecchia programmazione del fabbisogno del personale. Rimane confermato che esso deve essere approvato ogni anno e che ha, nel contempo, una valenza triennale.

### **LE FINALITA'**

Sulla base delle nuove regole dettate dalla riforma del testo unico delle leggi sul pubblico impiego la organizzazione degli uffici deve essere ispirata al rispetto dei seguenti scopi dettati dalla normativa:

- a) dare applicazione ai vincoli di cui all'articolo 1 del D.Lgs. n. 165/2001: accrescere l'efficienza delle PA; razionalizzarne i costi; realizzare la migliore utilizzazione del personale pubblico garantendo nel contempo pari opportunità, tutela rispetto a forme di discriminazione ed assicurando la formazione e lo sviluppo professionale;
- b) essere conforme al "piano triennale dei fabbisogni";
- c) essere contenuta nei documenti previsti dall'ordinamento dell'ente;
- d) ottimizzare l'impiego delle risorse pubbliche disponibili per il perseguimento di "obiettivi di performance organizzativa, efficienza, economicità e qualità dei servizi ai cittadini";
- e) garantire "l'ottimale distribuzione delle risorse umane";
- f) essere coerente con "la pianificazione pluriennale delle attività e della performance";
- g) essere coerente "con le linee di indirizzo" che devono essere emanate dal Dipartimento della Funzione Pubblica;
- h) dare corso alla individuazione delle "risorse finanziarie destinate all'attuazione del piano";
- i) tenere conto delle "risorse quantificate sulla base della spesa per il personale in servizio" e di "quelle connesse alle facoltà assunzionali" dell'ente ;
- j) essere preceduta dalla informazione ai soggetti sindacali, ma a condizione che ciò sia previsto dai contratti collettivi nazionali. Per cui si deve escludere qualunque forma di relazione sindacale più pregnante, quale ad esempio la concertazione, l'esame congiunto etc.

Sono state elaborate da parte del Ministero per la semplificazione e la pubblica amministrazione le **Linee di indirizzo per la predisposizione dei piani dei fabbisogni di personale da parte delle PA.**

## **PIAO**

- con l'art. 6 del decreto-legge 9 giugno 2021, n. 80 è stato introdotto nel nostro ordinamento il Piano Integrato di Attività e Organizzazione
- in data 30 giugno 2022, sulla Gazzetta Ufficiale Serie Generale n. 151, è stato pubblicato il Decreto del Presidente della Repubblica n. 81, recante "Regolamento recante individuazione degli adempimenti relativi ai Piani assorbiti dal Piano integrato di attività e organizzazione", di cui all'articolo 6, comma 5, del decreto-legge 9 giugno 2021, n. 80, convertito, con modificazioni, dalla legge 6 agosto 2021, n. 113;
- in data 30 giugno 2022, è stato pubblicato, sul sito dello stesso Ministero, il Decreto del Ministro per la Pubblica Amministrazione concernente la definizione del contenuto del Piano Integrato di Attività e Organizzazione di cui all'art. 6, comma 6 del decreto legge decreto legge 9 giugno 2021, n. 80, convertito, con modificazioni, in legge 6 agosto 2021, n. 113;
- il PIAO prevede nella sezione Organizzazione e Capitale umano le seguenti sotto-sezioni
  - a) Struttura organizzativa
  - b) Organizzazione del lavoro agile

c) Piano triennale dei fabbisogni di personale: indica la consistenza di personale al 31 dicembre dell'anno precedente a quello di adozione del Piano, suddiviso per inquadramento professionale e deve evidenziare:

- 1) *la capacità assunzionale dell'amministrazione, calcolata sulla base dei vigenti vincoli di spesa;*
- 2) *la programmazione delle cessazioni dal servizio, effettuata sulla base della disciplina vigente, e la stima dell'evoluzione dei fabbisogni di personale in relazione alle scelte in materia di reclutamento, operate sulla base della digitalizzazione dei processi, delle esternalizzazioni o internalizzazioni o dismissioni di servizi, attività o funzioni;*
- 3) *le strategie di copertura del fabbisogno, ove individuate;*
- 4) *le strategie di formazione del personale, evidenziando le priorità strategiche in termini di riqualificazione o potenziamento delle competenze organizzate per livello organizzativo e per filiera professionale;*
- 5) *le situazioni di soprannumero o le eccedenze di personale, in relazione alle esigenze funzionali*

#### Ultime cessazioni

- 1) **Con delibera di Giunta n. 1 del 14/01/2013** ad oggetto: "Collocamento a riposo del dipendente comunale Sig. Giovanni Cannella con decorrenza 01.04.2013" è stato posto in quiescenza il Sig. Cannella Giovanni (Area Amministrativa/Finanziaria) cat. B POSIZIONE ECONOMICA B7 a far data dal 01/04/2013;
- 2) **Con delibera di Giunta n. 32 del 15/11/2018** è stato rilasciato il nulla osta definitivo al trasferimento per mobilità esterna della Dott.ssa lezzi Lalla (AREA Amministrativa) cat. D POSIZIONE ECONOMICA D2 a far data dal 01/12/2018;
- 3) **Con delibera di Giunta n. 92 dell'11/09/2019** è stato rilasciato il nulla osta definitivo al trasferimento per mobilità esterna del Sig. Chiappini Andrea (Area Finanziaria) cat. C POSIZIONE ECONOMICA C2 a far data dal 01/01/2020;
- 4) **Con determinazione n.58 del 29/12/2017** ad oggetto: "Collocamento a riposo per limiti di età della dipendente Tommasi Ivana" è stata posta in quiescenza la Sig.ra Tommasi Ivana (Area Amministrativa/Finanziaria) cat. D POSIZIONE ECONOMICA D2 a far data dal 01/11/2018;
- 5) **Con determinazione n.41 del 21/08/2019** ad oggetto: "Dipendente Matricardi Giovanni-Presa d'atto delle dimissioni e collocamento a riposo con decorrenza 01/12/2019 ai sensi dell'art. 14 del D.L. 28/01/2019, n.4" è stato collocato al riposo il Sig.ra Matricardi Giovanni (Area Amministrativa) cat. D POSIZIONE ECONOMICA D2 a far data dal 01/12/2019
- 6) **Con delibera di Giunta n. 24 del 11/03/2020** è stato rilasciato il nulla osta definitivo al trasferimento per mobilità esterna verso il Comune di Colli del Tronto del dipendente Perozzi Sandro, istruttore direttivo Servizio Lavori Pubblici con inquadramento nella categoria D posizione economica D5 con decorrenza della mobilità dal 01.04.2020 (ultimo giorno lavorativo presso questa Amministrazione: 31.03.2020
- 7) **Con determinazione n.48/454 del 30/11/2020** si determinava di collocare a riposo per limiti di servizio, con decorrenza dal 1° Giugno 2021 (ultimo giorno di servizio 31/05/2021), Travaglini Mario (Area Amministrativa), nato a Ripatransone il 23/07/1961, - cat.giur.B1 - cat. ec.B8
- 8) **Con prot.6176 del 29.06.2021 la Sig.ra Filippini Ludovica rassegnava le dimissioni**
- 9) **Con prot.10372 del 11.10.2021 l'Arch. Barbara Pasqualini rassegnava le dimissioni a far data dal 30.10.2021**

#### Ultime assunzioni

- 1) **Con determinazione Area Amministrativa n.209/546 del 30-12-2020** si è disposto
  - **Di procedere** all' assunzione della sig.ra **Antolini Julia**, nata a Fermo il 19.09.1974, residente a Fermo in Via F. Mannocchi Tornabuoni, 15 - c.f: NTLJLU74P59D542V, a decorrere dal giorno 30.12.2020 con rapporto di lavoro a tempo pieno indeterminato categoria giuridica D – posizione economica D1, a far data dal 30.12.2020, assegnando la stessa all'Area Amministrativa
  - **Di procedere** all'assunzione della sig.ra Rivosecchi Daniela, nata a San Benedetto Del Tronto il 14/04/1985, residente a San Benedetto Del Tronto in Via Grado,10 - c.f: RVSDNL85D54H769P, a decorrere dal giorno 30.12.2020 con rapporto di lavoro a tempo pieno indeterminato categoria giuridica D a far data dal 30.12.2020, assegnando la stessa all'Area Finanziaria
- 2) **Con determinazione Area Amministrativa n.210/547 del 30-12-2020** si è disposto
  - **DI PROCEDERE** all' assunzione del sig. **Mattii Michelangelo**, nato a Montegiorgio il 15/04/1974, residente a Montegiorgio in Via Farini, 4 - c.f: MTTMHL74D15F520Y con rapporto di lavoro a tempo indeterminato e parziale (50%) categoria giuridica C a far data dal 30.12.2020, assegnando lo stesso all'Area Finanziaria
  - **DI PROCEDERE** all' assunzione della sig.ra **Filippini Ludovica**, nata a San Benedetto del Tronto il 01/05/1993, residente a Grottammare in Via Verga, 30 - c.f: FLPLVC93E41H769I, con rapporto di lavoro a tempo

indeterminato e parziale (50%) categoria giuridica C a far data dal 30.12.2020, assegnando la stessa all'Area Finanziaria

- 3) **Con delibera di Giunta n. 123/2020 si è deciso di disporre l'utilizzo della prestazione lavorativa ai sensi dell'art. 1, comma 557, l. 311/2004 per il periodo 31.12.2020 - 31.12.2021:**
  - della dipendente del Comune di Smerillo **Arch. Silvia Basti per 9 ore settimanali**
  - della dipendente del Comune di Castignano **Arch. Barbara Pasqualini per 3 ore settimanali**
  
- 4) **Con decreto del Sindaco n.1/2022** si è conferito l'incarico di collaborazione con contratto parziale (30 ore settimanali) e determinato presso l'Ufficio di Staff del Sindaco ai sensi dell'art.90, comma 1, del D.Lgs. 267/2000- Funzionario Staff del Sindaco- cat. D- posizione giuridica D1 alla dott.ssa ACQUAROLI ILENE nata il 14/05/1972 a MONTEFIORE DELL'ASO (AP) c.f. CQRLNI72E54F501Y con decorrenza 16.03.2022 e fino alla scadenza del mandato elettivo del Sindaco.
  
- 5) **Con determinazione Area Amministrativa n.48/134 del 28.03.2022** si stabiliva di procedere all'assunzione ai sensi dell'art.30 c. 1 del D.Lgs. n.165/2001 e ss.mm.ii. "Passaggio diretto di personale tra amministrazioni diverse" dell'Arch. Marozzi Marco Istruttore Direttivo Tecnico cat. D posizione economica D1 proveniente dal Comune di Folignano da collocare presso l'Area Tecnica – Patrimonio a decorrere dal 04.04.2022

**Assetto al 31.12.2022.**

Cat.	Posti previsti in DO		Posti coperti		Posti vacanti		Totale
	FT	PT	FT	PT	FT	PT	
Dir	-----	-----	-----	-----	-----	-----	-----
D	9	1	6	1	3	0	10
C	3	1	3	0,83	0	0,17	4
B3	10	1	2	0	8	1	11
B	3	1	3	0	0	1	4
A	1	0	1	0	0	0	1
<b>TOTALE</b>	<b>26</b>	<b>4</b>	<b>15</b>	<b>1,83</b>	<b>10</b>	<b>3,17</b>	<b>30</b>

**Questo l'organigramma del Comune approvato con delibera di Giunta n.120/2020, aggiornato alla situazione corrente per effetto delle deliberazioni ed atti approvati successivamente:**

AREA	SERVIZI	FUNZIONI
AREA AMMINISTRATIVA	SERVIZIO SEGRETERIA	Affari generali, assistenza agli organi collegiali, segreteria del Sindaco, comunicazione istituzionale Gestione albo pretorio on line - Tenuta Pubblicazione e Conservazione atti amministrativi CONTRATTI: Assistenza attività contrattuale - tenuta repertorio - conservazione atti - anagrafe prestazioni UFFICIO RELAZIONI PUBBLICO
	SERVIZIO PERSONALE	Personale (concorsi, progressioni in carriera, dotazione organica ed organizzazione uffici e servizi)
	SERVIZIO PROTOCOLLO	Gestione protocollo, archivio corrente e di deposito
	SERVIZIO ELETTORALE	ELETTORALE e attività connesse
	SERVIZI DEMOGRAFICI	Stato civile, Anagrafe, Leva militare, Toponomastica e numerazione civica, Censimento e Statistica.
	SERVIZI SCOLASTICI	Gestione servizi assistenza scolastica - trasposto scolastico - mensa - Nidi Rapporti con Organi Scolastici
	SERVIZIO TRASPORTO	Trasporti Pubblici Locali TPL
	SERVIZI SOCIALI	Gestione servizi socio-assistenziali e rapporti con strutture socio - sanitarie
	SERVIZIO CIVILE	Gestione di tutte le attività connesse al sistema Servizio Civile nazionale e regionale
	SERVIZIO CULTURA - TURISMO	Politiche giovanili, cultura, sport, tempo libero, rapporti con associazioni culturali e sportive, patrocinii, biblioteca, informagiovani, organizzazione eventi spettacoli e manifestazioni
	SERVIZI INFORMATICI	Gestione sistema hardware e software comunale - Rapporti con softwarehouse - servizi telefonici e internet digitalizzazione PA
	PARTECIPAZIONI	Gestione società partecipate e funzioni associate
	SERVIZI CIMITERIALI	Concessioni- Tenuta e aggiornamento banca dati defunti e loculi OPERAZIONI CIMITERIALI
	SERVIZIO CERIMONIALE	Servizio preparazione eventi – gonfalone
	SERVIZIO NOTIFICHE	Notifiche atti e provvedimenti, SERVIZI POSTALI

ANTOLINI  
VOLPI  
SPINA  
TRAINI C

AREA URBANISTICA	SERVIZIO URBANISTICA	Pianificazione e assetto del territorio, programmi e piani urbanistici
	SERVIZIO EDILIZIA	EDILIZIA PRIVATA – Condomi
		EDILIZIA RESIDENZIALE PUBBLICA E CONVENZIONATA- Assegnazione alloggi
	SERVIZIO SISMA	Ricostruzione privata
Gestione emergenza abitativa		

TRAINI SIMONE  
P.O.

AREA TECNICA/PATRIMONIO	SERVIZIO LAVORI PUBBLICI	programmazione, progettazione, affidamento, esecuzione, collaudi, rendicontazioni OPERE PUBBLICHE	MAROZZI p.t. 50% MANNOCCHI p.t. 83,34% CAPRIOTTI FICETOLA PULCINI CARDARELLI DI LORENZO	
		Espropriazioni		
	SERVIZIO SISMA	Ricostruzione Pubblica		
	SERVIZIO PROGETTAZIONI	PROGETTI INTERNI		
	SERVIZI CIMITERIALI	PIANIFICAZIONE CIMITERIALE		
	SERVIZIO MANUTENZIONE PATRIMONIO	Gestione e coordinamento del personale esterno (compresa sicurezza)		
		PATRIMONIO: MANUTENZIONE - GESTIONE DIRETTA - ALIENAZIONE - ACQUISTO - DOTAZIONE patrimoniale comunale e demaniale (edifici, locali comunali, patrimonio stradale, impianti sportivi) - PROGRAMMAZIONE ALIENAZIONI E VALORIZZAZIONI IMMOBILIARI		
		PATRIMONIO: GESTIONE INDIRETTA (CONCESSIONE - LOCAZIONE, COMODATO ECC.) patrimonio comunale (edifici pubblici comunali, locali comunali, impianti sportivi)		
		Gestione e manutenzione verde pubblico e arredo urbano viabilità		
		Gestione impianti di pubblica illuminazione - gas - acqua - fognature e relative utenze		
Gestione pulizia edifici comunali				
Gestione impianti fotovoltaici				
	Gestione e manutenzione parco mazzi comunali - carburante - bolli			
SERVIZIO AMBIENTE	Gestione servizio raccolta e smaltimento rifiuti, ecologia, controllo e tutela ambiente, servizi sanitari relativi all'ambiente - DISINFESTAZIONI - Pulizia manuale centro storico			
SERVIZI ASSICURATIVI	Assicurazioni comunali (premi, franchigie.)			

AREA FINANZIARIA	SERVIZIO RAGIONERIA	BILANCIO E PROGRAMMAZIONE FINANZIARIA: bilancio previsione e rendiconto, variazioni, contabilità, dup, peg, controllo di gestione e sugli equilibri, verifica equilibri etc.	VANNICOLA P.O. RIVOSECCHI MATTII
		Gestione pagamenti ed incassi secondo le norme del regolamento di contabilità.	
		MUTUI	
		GESTIONE TESORERIA COMUNALE	
		ECONOMATO	
	Pagamenti telematici		
	SERVIZIO PERSONALE	Gestione economica del personale (retribuzione, pensioni, infortuni) Gestione giuridica ed amministrativa del personale (ferie, controllo presenze, assenze, concessione aspettative, scioperi, ore straordinario, festività, l.s.u., contrattazione decentrata, rapporti sindacali) Rapporti con OIV - CUG - Piano Azioni Positive Performance	
SERVIZIO TRIBUTI	SERVIZIO TRIBUTI – IMPOSTE/TASSE: riscossione - recupero evasione - contenzioso – aggiornamento banca dati contribuenti etc.etc.		
SERVIZIO AFFISSIONI E PUBBLICITA'	Affissioni e Pubblicità, incassi relativi e gestioni connesse.		

AREA VIGILANZA	SERVIZIO VIGILANZA	Controllo viabilità, segnaletica stradale, pattugliamento e controllo territorio	VERDECCHIA LATINI p.t.83,34%
		Gestione sistema sanzioni	
		TOSAP	
		Rapporti con eventuali associazioni intercomunale	
	SERVIZIO RANDAGISMO	Tenuta banca dati cani - rapporti con gestore randagi	
SERVIZIO POLIZIA	Urbana, Rurale, Edilizia, Commerciale, Amministrativa, Mortuaria, Sanitaria		
SERVIZIO COMMERCIO	Commercio - Fiere e mercati - SUAP		



In materia di spesa di personale e capacità assunzionale di seguito è riepilogata la normativa vigente:

➤ **LEGGE 56 del 2019 art.3 comma**

8. Fatto salvo quanto stabilito dall'articolo 1, comma 399, della legge 30 dicembre 2018, n. 145, al fine di ridurre i tempi di accesso al pubblico impiego, nel triennio 2019-2021, le procedure concorsuali bandite dalle pubbliche amministrazioni di cui all'articolo 1, comma 2, del decreto legislativo 30 marzo 2001, n. 165, e le conseguenti assunzioni possono essere effettuate senza il previo svolgimento delle procedure previste dall'articolo 30 del medesimo decreto legislativo n. 165 del 2001.

➤ **D.L. 34 del 2019 art.33 comma**

2. A decorrere dalla data individuata dal decreto di cui al presente comma, anche per le finalità di cui al comma 1, i comuni possono procedere ad assunzioni di personale a tempo indeterminato in coerenza con i piani triennali dei fabbisogni di personale e fermo restando il rispetto pluriennale dell'equilibrio di bilancio asseverato dall'organo di revisione, sino ad una spesa complessiva per tutto il personale dipendente, al lordo degli oneri riflessi a carico dell'amministrazione, non superiore al valore soglia definito come percentuale, differenziata per fascia demografica, ((della media delle entrate correnti relative agli ultimi tre rendiconti approvati)), considerate al netto del fondo crediti dubbia esigibilità stanziato in bilancio di previsione. Con decreto del Ministro della pubblica amministrazione, di concerto con il Ministro dell'economia e delle finanze e il Ministro dell'interno, previa intesa in sede di Conferenza Stato-città ed autonomie locali, entro sessanta giorni dalla data di entrata in vigore del presente decreto sono individuate le fasce demografiche, i relativi valori soglia prossimi al valore medio per fascia demografica e le relative percentuali massime annuali di incremento del personale in servizio per i comuni che si collocano al di sotto del predetto valore soglia. I predetti parametri possono essere aggiornati con le modalità di cui al secondo periodo ogni cinque anni. I comuni in cui il rapporto fra la spesa di personale, al lordo degli oneri riflessi a carico dell'amministrazione, e ((la media delle predette entrate correnti relative agli ultimi tre rendiconti approvati)) risulta superiore al valore soglia di cui al primo periodo adottano un percorso di graduale riduzione annuale del suddetto rapporto fino al conseguimento nell'anno 2025 del predetto valore soglia anche applicando un turn over inferiore al 100 per cento. A decorrere dal 2025 i comuni che registrano un rapporto superiore al valore soglia applicano un turn over pari al 30 per cento fino al conseguimento del predetto valore soglia. Il limite al trattamento accessorio del personale di cui all'articolo 23, comma 2, del ((decreto legislativo 25 maggio 2017, n. 75,)) è adeguato, in aumento o in diminuzione, per garantire l'invarianza del valore medio pro-capite, riferito all'anno 2018, del fondo per la contrattazione integrativa nonché delle risorse per remunerare gli incarichi di posizione organizzativa, prendendo a riferimento come base di calcolo il personale in servizio al 31 dicembre 2018.

➤ **DM 17 marzo 2020, per l'individuazione delle suddette fasce demografiche con relativi valori soglia, e precisamente:**

Fasce demografiche	Valore soglia
Comuni da 3.000 a 4.999 abitanti	27,2

➤ in data 11 settembre 2020 è stata pubblicata in Gazzetta Ufficiale la **circolare del 13 maggio 2020**, del Ministro della Funzione Pubblica, di concerto con il Ministro dell'interno e con il Ministro dell'Economia e Finanze recante linee d'interpretazione sull'attuazione del decreto di cui al precedente punto.

questo Ente ha:

➤ **rideterminato la capacità assunzionale per l'esercizio 2023** effettuata ai sensi del D.M. 73.032020, come da prospetto seguente:

<b>Calcolo delle capacità assunzionali di personale a tempo indeterminato dei comuni.(su dati a consuntivo 2021).</b>			
Ai sensi dell'art. 33 del DL 34/2019 e del Decreto 17 marzo 2020			
<b>Abitanti</b>	4054	<b>Prima soglia</b>	<b>Seconda soglia</b>
<b>Anno Corrente</b>	<b>2023</b>	27,20%	31,20%
<b>Entrate correnti</b>		<b>FCDE</b>	257.629,05 €
Ultimo Rendiconto	5.378.670,88 €	<b>Media - FCDE</b>	4.683.831,90 €
Penultimo rendiconto	4.728.935,96 €	<b>Rapporto Spesa/Entrate</b>	
Terzultimo rendiconto	4.716.776,00 €	15,19%	
<b>Spesa del personale</b>		<b>Collocazione ente</b>	
Ultimo rendiconto	711.586,86 €	Prima fascia	
Anno 2018	871.365,65 €	<b>FCDE</b>	
<b>Margini assunzionali</b>		<b>Incremento massimo ipotetico spesa 2020</b>	
		%	€
		27,00%	235.268,73 €
<b>Utilizzo massimo margini assunzionali</b>		<b>Incremento spesa 2020 - I FASCIA</b>	
		%	€
		33,06%	235.268,73 €
		<b>Incremento spesa</b>	
		235.268,73 €	

## RIEPILOGO DELLA NORMATIVA INERENTE IL PERSONALE A TEMPO DETERMINATO E FLESSIBILE.

(personale a tempo determinato o con convenzioni ovvero con contratti di collaborazione coordinata e continuativa, contratti di formazione-lavoro, ad altri rapporti formativi, alla somministrazione di lavoro, lavoro occasionale ex art. 54 d.l. 50/2017, convertito in legge 96/2017)

### ART.9 COMMA 28 DL 78/2010

28. A decorrere dall'anno 2011, le amministrazioni dello Stato, anche ad ordinamento autonomo, le agenzie, incluse le Agenzie fiscali di cui agli articoli 62, 63 e 64 del decreto legislativo 30 luglio 1999, n. 300, e successive modificazioni, gli enti pubblici non economici, le università e gli enti pubblici di cui all'articolo 70, comma 4, del decreto legislativo 30 marzo 2001, n. 165 e successive modificazioni e integrazioni, le camere di commercio, industria, artigianato e agricoltura fermo quanto previsto dagli articoli 7, comma 6, e 36 del decreto legislativo 30 marzo 2001, n. 165, possono avvalersi di personale a tempo determinato o con convenzioni ovvero con contratti di collaborazione coordinata e continuativa, nel limite del 50 per cento della spesa sostenuta per le stesse finalità nell'anno 2009. Per le medesime amministrazioni la spesa per personale relativa a contratti di formazione lavoro, ad altri rapporti formativi, alla somministrazione di lavoro, nonché al lavoro accessorio di cui all'articolo 70, comma 1, lettera d) del decreto legislativo 10 settembre 2003, n. 276, e successive modificazioni ed integrazioni, non può essere superiore al 50 per cento di quella sostenuta per le rispettive finalità nell'anno 2009. I limiti di cui al primo e al secondo periodo non si applicano, anche con riferimento ai lavori socialmente utili, ai lavori di pubblica utilità e ai cantieri di lavoro, nel caso in cui il costo del personale sia coperto da finanziamenti specifici aggiuntivi o da fondi dell'Unione europea; nell'ipotesi di cofinanziamento, i limiti medesimi non si applicano con riferimento alla sola quota finanziata da altri soggetti. Le disposizioni di cui al presente comma costituiscono principi generali ai fini del coordinamento della finanza pubblica ai quali si adeguano le regioni, le province autonome, gli enti locali e gli enti del Servizio sanitario nazionale. Per gli enti locali in sperimentazione di cui all'articolo 36 del decreto legislativo 23 giugno 2011, n. 118, per l'anno 2014, il limite di cui ai precedenti periodi è fissato al 60 per cento della spesa sostenuta nel 2009. A decorrere dal 2013 gli enti locali possono superare il predetto limite per le assunzioni strettamente necessarie a garantire l'esercizio delle funzioni di polizia locale, di istruzione pubblica e del settore sociale nonché per le spese sostenute per lo svolgimento di attività sociali mediante forme di lavoro accessorio di cui all'articolo 70, comma 1, del decreto legislativo 10 settembre 2003, n.276. Le limitazioni previste dal presente comma non si applicano agli enti locali in regola con l'obbligo di riduzione delle spese di personale di cui ai commi 557 e 562 dell'articolo 1 della legge 27 dicembre 2006, n. 296, e successive modificazioni, nell'ambito delle risorse disponibili a legislazione vigente. Resta fermo che comunque la spesa complessiva non può essere superiore alla spesa sostenuta per le stesse finalità nell'anno 2009. Sono in ogni caso escluse dalle limitazioni previste dal presente comma le spese sostenute per le assunzioni a tempo determinato ai sensi dell'articolo 110, comma 1, del testo unico di cui al decreto legislativo 18 agosto 2000, n. 267.

[...]

Il mancato rispetto dei limiti di cui al presente comma costituisce illecito disciplinare e determina responsabilità erariale.

Per le amministrazioni che nell'anno 2009 non hanno sostenuto spese per le finalità previste ai sensi del presente comma, il limite di cui al primo periodo è computato con riferimento alla media sostenuta per le stesse finalità nel triennio 2007-2009.

#### Tetto di spesa massimo

- A) nel limite del 50 per cento della spesa sostenuta per le stesse finalità nell'anno 2009. Per le medesime amministrazioni la spesa per personale relativa a contratti di formazione-lavoro, ad altri rapporti formativi, alla somministrazione di lavoro, nonché al lavoro accessorio di cui all'articolo 70, comma 1, lettera d) del decreto legislativo 10 settembre 2003, n. 276, e successive modificazioni ed integrazioni, non può essere superiore al 50 per cento di quella sostenuta per le rispettive finalità nell'anno 2009.

► detti limiti non si applicano, anche con riferimento ai lavori socialmente utili, ai lavori di pubblica utilità e ai cantieri di lavoro, nel caso in cui il costo del personale sia coperto da finanziamenti specifici aggiuntivi o da fondi dell'Unione europea; nell'ipotesi di cofinanziamento, i limiti medesimi non si applicano con riferimento alla sola quota finanziata da altri soggetti.

► a decorrere dal 2013 gli enti locali possono superare il predetto limite per le assunzioni strettamente necessarie a garantire l'esercizio delle funzioni di polizia locale, di istruzione pubblica e del settore sociale nonché per le spese sostenute per lo svolgimento di attività sociali mediante forme di lavoro accessorio di cui all'articolo 70, comma 1, del decreto legislativo 10 settembre 2003, n. 276.

- B) 100 per cento della spesa sostenuta per le stesse finalità nel 2009 per gli enti locali in regola con l'obbligo di riduzione delle spese di personale di cui ai commi 557 e 562 dell'articolo 1 della legge 27 dicembre 2006, n. 296, e successive modificazioni, nell'ambito delle risorse disponibili a legislazione vigente.

- C) sono in ogni caso escluse dalle limitazioni previste per le spese sostenute per le assunzioni a tempo determinato ai sensi dell'articolo 110, comma 1, del testo unico di cui al decreto legislativo 267/ 2000.

#### Deroghe per i comuni:

a) condizioni:

- rispetto degli obiettivi di finanza pubblica
- rispetto della vigente normativa in materia di contenimento della spesa complessiva di personale,

b) modalità:

- assunzioni di personale con contratto di lavoro a tempo determinato

1. a carattere stagionale,
2. nel rispetto delle procedure di natura concorsuale ad evidenza pubblica,
3. a condizione che:

- i relativi oneri siano integralmente a carico di risorse, già incassate nel bilancio dei comuni, derivanti da contratti di sponsorizzazione ed accordi di collaborazione con soggetti privati;

- e che le assunzioni siano finalizzate esclusivamente alla fornitura di servizi aggiuntivi rispetto a quelli ordinari, di servizi pubblici non essenziali o di prestazioni verso terzi paganti, non connessi a garanzia di diritti fondamentali.

## **Il vincolo relativo alla spesa di personale a tempo determinato di cui all'art. 9 comma 28 del DL 78/2010 e s.m.i. , è pari ad € 40.140,32 per l'anno 2023.**

Si intende prorogata la forma di scavalco in essere con il Comune di Acquasanta previa acquisizione del relativo nulla osta. Si conferma la precedente programmazione inerente l'attivazione dello STAFF del Sindaco nel periodo di mandato elettivo 2018/2023.

L'amministrazione inoltre intende avviare per il nuovo periodo di mandato 2023/2028 un ufficio di supporto Staff ex-art. 90 TUEL 267/2000 composto da n.1 unità ex cat. C tempo pieno o da n. 2 unità ex-cat. C, p.t. cadauno al 50% e comunque compatibilmente e nel rispetto dei limiti di spesa valido per le assunzioni a tempo determinato.

## **PNRR e assunzioni, art. 31-bis comma 1 DL 152/2021**

1. Al solo fine di consentire l'attuazione dei progetti previsti dal Piano nazionale di ripresa e resilienza (PNRR), i comuni che provvedono alla realizzazione degli interventi previsti dai predetti progetti possono, in deroga all'articolo 9, comma 28, del decreto-legge 31 maggio 2010, n. 78, convertito, con modificazioni, dalla legge 30 luglio 2010, n. 122, e all'articolo 259, comma 6, del testo unico delle leggi sull'ordinamento degli enti locali, di cui al decreto legislativo 18 agosto 2000, n. 267, assumere con contratto a tempo determinato personale con qualifica non dirigenziale in possesso di specifiche professionalità per un periodo anche superiore a trentasei mesi, ma non eccedente la durata di completamento del PNRR e comunque non oltre il 31 dicembre 2026, nel limite di una spesa aggiuntiva non superiore al valore dato dal prodotto della media delle entrate correnti relative agli ultimi tre rendiconti approvati, considerate al netto del fondo crediti di dubbia esigibilità stanziato nel bilancio di previsione, per la percentuale distinta per fascia demografica indicata nella tabella 1 annessa al presente decreto. Le predette assunzioni sono subordinate all'asseverazione da parte dell'organo di revisione del rispetto pluriennale dell'equilibrio di bilancio. La spesa di personale derivante dall'applicazione del presente comma, anche nel caso di applicazione del regime di "scavalco condiviso" previsto dalle vigenti disposizioni contrattuali, non rileva ai fini dell'articolo 33 del decreto-legge 30 aprile 2019, n. 34, convertito, con modificazioni, dalla legge 28 giugno 2019, n. 58, e dell'articolo 1, commi 557 e 562, della legge 27 dicembre 2006, n. 296.

[...]

4. Alle assunzioni a tempo determinato previste dai commi 1 e 3 i comuni possono applicare le disposizioni previste dagli articoli 1, comma 3, 3-bis e 3-ter del decreto-legge 9 giugno 2021, n. 80, convertito, con modificazioni, dalla legge 6 agosto 2021, n. 113.

5. Al fine del concorso alla copertura dell'onere sostenuto dai comuni con popolazione inferiore a 5.000 abitanti per le assunzioni previste dai commi 1 e 3, e' istituito un apposito fondo nello stato di previsione del Ministero dell'interno, con una dotazione di 30 milioni di euro annui per ciascuno degli anni dal 2022 al 2026. Le predette risorse sono ripartite tra i comuni attuatori dei progetti previsti dal PNRR con decreto del Presidente del Consiglio dei ministri, adottato su proposta del Ministro per la pubblica amministrazione, di concerto con il Ministro dell'interno e con il Ministro dell'economia e delle finanze, sentita la Conferenza Stato-Citta' ed autonomie locali, sulla base del monitoraggio delle esigenze assunzionali. A tale fine i comuni interessati comunicano al Dipartimento della funzione pubblica della Presidenza del Consiglio dei ministri ((, entro il 30 luglio 2022,)) le esigenze di personale connesse alla carenza delle professionalità strettamente necessarie all'attuazione dei predetti progetti il cui costo non e' sostenibile a valere sulle risorse disponibili nel bilancio degli enti. Il comune beneficiario e' tenuto a riversare ad apposito capitolo di entrata del bilancio dello Stato l'importo del contributo non utilizzato nell'esercizio finanziario.

[...]

Il Comune di Ripatransone ha attivato, l'iter necessario per richiedere nello specifico portale del lavoro, il personale a tempo determinato di cui necessita per dare attuazione al PNRR e provvederà entro il termine del 20/05/2022, a formalizzare tale richiesta, previo parere favorevole del responsabile del servizio finanziario e dell'organo di revisione dell'ente.

### **Con DPCM 30.12.2022 sono stati assegnati al Comune le seguenti somme**

<b>Unità</b>	<b>2022</b>	<b>2023</b>	<b>2024</b>	<b>2025</b>	<b>2026</b>
1 cat. D	6.350,68	19.000,00	19.000,00	19.000,00	7.860,27

per le assunzioni con contratto a tempo determinato di personale con qualifica non dirigenziale in possesso di specifiche professionalità ai sensi dell'art. 31-bis del decreto-legge 6 novembre 2021, n. 152, convertito in legge, con modificazioni, dalla legge 29 dicembre 2021, n. 233.

## PIANO DEL FABBISOGNO DEL PERSONALE PER IL TRIENNIO 2023 /2025

### ANNO 2023- PIANO ASSUNZIONI

#### CESSAZIONI

Sono previste n. 2 cessazioni Area Amministrativa

n.1 Cat. B

n.1 Cat. D

#### TRASFORMAZIONI DEL RAPPORTO DI LAVORO.

/

#### ASSUNZIONI A TEMPO DETERMINATO

**Si prevedono forme di scavalco “condiviso” e “in eccedenza”**

per l'Area Finanziaria – (fino al 31.12.2023 con un dipendente del Comune di Acquasanta Terme).

Si conferma quanto approvato con i precedenti documenti programmatici in merito alla conferma dell'Ufficio Staff del Sindaco ex art. 90 TUEL con 1 dipendente cat. D, part time all' 83,34% che è cessata con il termine del periodo di mandato 2018/2023.

Si prevede, a seguito delle elezioni amministrative, la riattivazione dell'Ufficio Staff del Sindaco ex art. 90 TUEL con n.1 dipendente ex-cat.C tempo pieno o n.2 dipendenti ex-cat.C , unità part-time cadauno al 50% per complessive 36 ore e comunque compatibilmente e nel rispetto dei limiti di spesa valido per le assunzioni a tempo determinato; tali unità ex art. 90 TUEL cessano con il termine del 2<sup>a</sup> periodo di mandato 2023/2028.

Si prevede e conferma n.1 contratto di lavoro occasionale presso l'Area Amministrativa fino al 30.06.2023 (€ 2.500)

Si prevede l'assunzione a t.d. per anni 3 ex art.31bis DL 152/21 di un 1 dipendente FUNZIONARIO TECNICO (EX cat. D) per l'Area Tecnica – Patrimonio con **FONDI SPECIFICI PNRR** fino al 31.12.2025 salva proroga e nei limiti delle risorse finanziarie concesse (omnicomprensivo).

#### ASSUNZIONI A TEMPO INDETERMINATO – COPERTURA POSTI VACANTI.

Per effetto delle 2 unità che cesseranno a far data dagli inizi e/o nei primi mesi dell'anno 2024, si prevede di rimpiazzare l'organico specifico con le seguenti assunzioni:

Area Amministrativa

n.1 OPERATORE ESPERTO – MESSO (EX Cat. B3) dal 01.11.2023

n.1 FUNZIONARIO AMMINISTRATIVO (EX cat. D) dal 01.10.2023 e comunque ad invarianza di spesa complessiva.

### ANNO 2024 - PIANO ASSUNZIONI

Non sono previste assunzioni

### ANNO 2025 - PIANO ASSUNZIONI

Non sono previste assunzioni

Esuberi ex articolo 33 del D.Lgs. 30 marzo 2001, n° 165,

**Non sono stati rilevati esuberi ed eccedenze di personale.**