

# **COMUNE DI DEMONTE**

## **PIANO INTEGRATO ATTIVITÀ E ORGANIZZAZIONE 2023/2025**

Demonte, 28/08/2023

**INDICE**

PIANO INTEGRATO DI ATTIVITÀ E ORGANIZZAZIONE.....	3
▪ Compiti e Responsabilità .....	4
SEZIONE 1 - SCHEDA ANAGRAFICA ENTE .....	5
1.2 ANALISI DEL CONTESTO ESTERNO.....	6
SEZIONE 2 - VALORE PUBBLICO, PERFORMANCE E ANTICORRUZIONE .....	8
2.2 PERFORMANCE .....	9
▪ Obiettivi specifici .....	9
2.3 RISCHI CORRUTTIVI E TRASPARENZA .....	19
SEZIONE 3 CAPITALE UMANO.....	24
3.1 STRUTTURA ORGANIZZATIVA .....	24
3.1.1 Modello Organizzativo .....	24
3.1.2 Ampiezza media delle Unità Organizzative.....	26
<i>Stato dell'arte – Dipendenti in servizio al 01/07/2023</i> .....	26
3.2 ORGANIZZAZIONE DEL LAVORO AGILE.....	26
3.3 PIANO TRIENNALE DEL FABBISOGNO DEL PERSONALE.....	27
3.4 PIANO DI FORMAZIONE.....	36
SEZIONE 4 - MONITORAGGIO.....	40

## PIANO INTEGRATO DI ATTIVITÀ E ORGANIZZAZIONE

Il PIAO <sup>1</sup> è stato promulgato con l'obiettivo di dotare le pubbliche amministrazioni di un unico strumento di **programmazione integrato**, con il quale sia possibile "assicurare la qualità e la trasparenza dell'attività amministrativa e migliorare la qualità dei servizi ai cittadini e alle imprese e procedere alla costante e progressiva semplificazione e reingegnerizzazione dei processi anche in materia di diritto di accesso" e consentire un maggior **coordinamento dell'attività programmatoria e una sua semplificazione**.

### Struttura e composizione

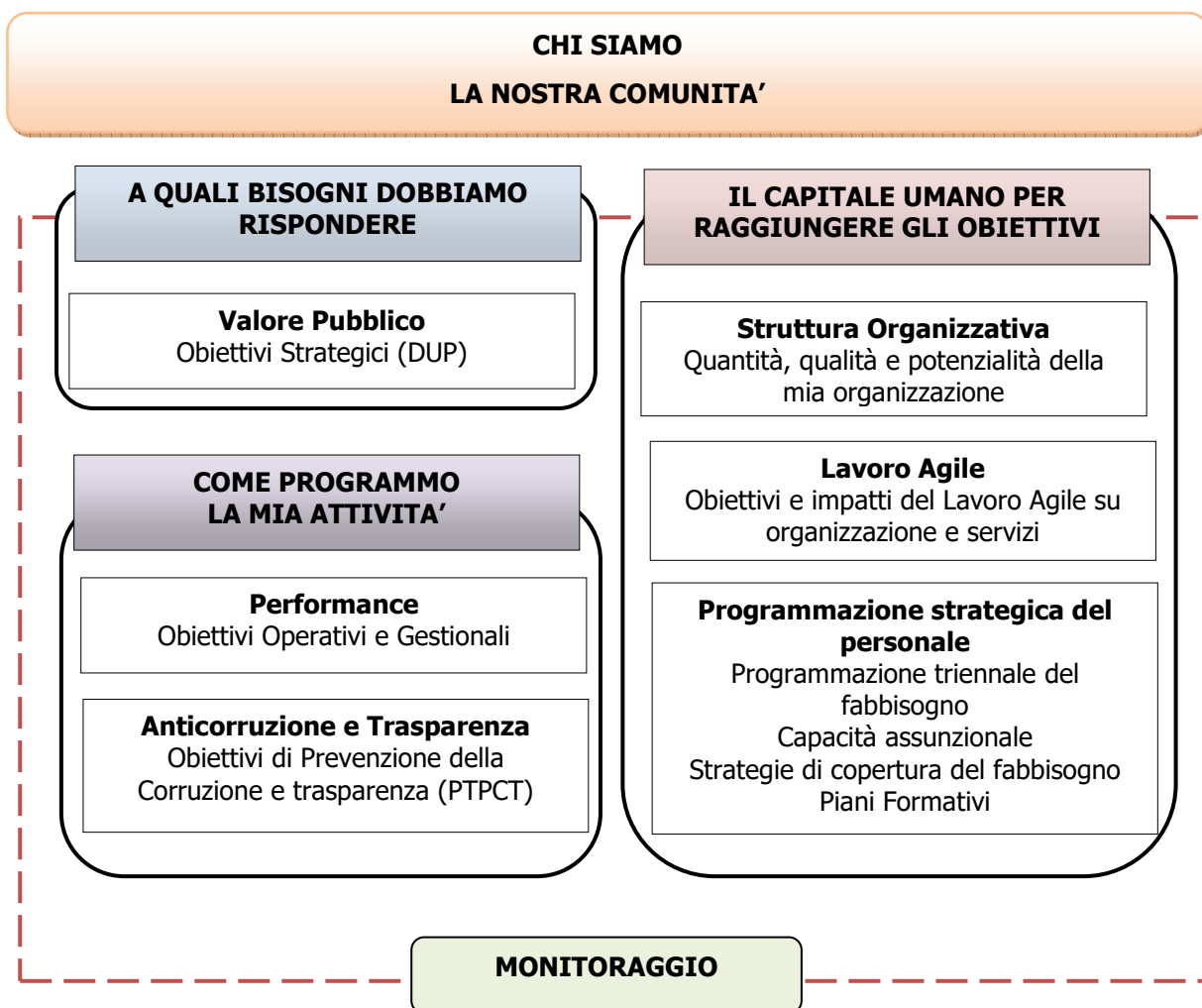

"... E' lo strumento di riconfigurazione e integrazione (necessariamente progressiva e graduale), sia per realizzare in concreto gli obiettivi per i quali è stato concepito e per accompagnare la "contestualizzazione" unica sul piano formale dei piani ora vigenti con una effettiva integrazione e "metabolizzazione" tramite la progressiva ricerca, sul piano sostanziale, di sinergie, analogie, individuazione e –soprattutto –eliminazione di duplicazioni tra un piano e l'altro e soppressione delle formalità inutili".

(Consiglio di Stato - Consiglio di Stato Sezione Consultiva per gli atti Normativi – febbraio 2022)

<sup>1</sup> D.L. n. 80/2021, d.P.R. n. 81/2022, D.M. del Ministro per la Pubblica Amministrazione n. 132/2022

▪ **Compiti e Responsabilità**

Compiti di Redazione	Organo Esecutivo	Segretario	Apicali <sup>2</sup>	OIV/NdV
Predisposizione del Piano Integrato di Attività e Organizzazione	<input checked="" type="checkbox"/>	<input checked="" type="checkbox"/>	<input checked="" type="checkbox"/>	
Coordinamento e supporto per la predisposizione del Piao		<input checked="" type="checkbox"/>		
Approvazione del Piano Integrato di Attività e Organizzazione	<input checked="" type="checkbox"/>			
Monitoraggio del Piano Integrato di Attività e Organizzazione		<input checked="" type="checkbox"/>		<input checked="" type="checkbox"/>

Sezione di Programmazione	Sottosezione	Organo Politico	Funzionari / E.Q.	Segretario dell'ente / RPCT	OIV/NdV
1	Sezione 1 "Scheda anagrafica dell'amministrazione"	<input type="checkbox"/>	<input checked="" type="checkbox"/>	<input type="checkbox"/>	<input type="checkbox"/>
2	Sottosezione 2.1: "Valore pubblico"	<input checked="" type="checkbox"/>	<input checked="" type="checkbox"/>	<input type="checkbox"/>	<input type="checkbox"/>
	Sottosezione 2.2: "Performance"	<input checked="" type="checkbox"/>	<input checked="" type="checkbox"/>	<input type="checkbox"/>	<input type="checkbox"/>
	Sottosezione 2.3: "Rischi corruttivi e Trasparenza"	<input type="checkbox"/>	<input checked="" type="checkbox"/>	<input checked="" type="checkbox"/>	<input type="checkbox"/>
3	Sottosezione 3.1: "Struttura organizzativa"	<input type="checkbox"/>	<input checked="" type="checkbox"/>	<input type="checkbox"/>	<input type="checkbox"/>
	Sottosezione 3.2: "Organizzazione del lavoro agile"	<input type="checkbox"/>	<input checked="" type="checkbox"/>	<input type="checkbox"/>	<input type="checkbox"/>
	Sottosezione 3.3: "Piano triennale dei fabbisogni di personale"	<input type="checkbox"/>	<input checked="" type="checkbox"/>	<input type="checkbox"/>	<input type="checkbox"/>
4	Sezione 4 "Monitoraggio"	<input type="checkbox"/>	<input checked="" type="checkbox"/>	<input checked="" type="checkbox"/>	<input checked="" type="checkbox"/>

<sup>2</sup> Funzionari e Elevata Qualificazione

**SEZIONE 1 - SCHEDA ANAGRAFICA ENTE**

<b>DENOMINAZIONE ENTE</b>	Comune di DEMONTE
<b>INDIRIZZO</b>	Via Martiri e Caduti per la Libertà, 13 12014 Demonte (CN)
<b>SINDACO</b>	BERNARDI Adriano
<b>PARTITA IVA</b>	00489080044
<b>CODICE FISCALE</b>	80001930041
<b>CODICE ISTAT</b>	004079
<b>PEC</b>	demonte@cert.legalmail.it
<b>SITO ISTITUZIONALE</b>	<a href="https://www.comune.demonte.cn.it/">https://www.comune.demonte.cn.it/</a>
<b>ABITANTI (al 31/12)</b>	1873
<b>DIPENDENTI (al 31/12)</b>	11

**1.2 ANALISI DEL CONTESTO ESTERNO**

<b>1.1.1</b> – Popolazione legale al censimento 2011		n. 2059
<b>1.1.2</b> – Popolazione residente al fine del penultimo anno precedente (art.170 D.L.vo 267/2000) Di cui :                   maschi femmine  nuclei familiari comunità/convivenze		n. 1907 n. 985 n. 922 n. 940 n. 5
<b>1.1.3</b> – Popolazione all’1.1.2020 (penultimo anno precedente)		n. 1912
<b>1.1.4</b> – Nati nell’anno	n. 12	
<b>1.1.5</b> – Deceduti nell’anno saldo naturale	n. 26	n. -14
<b>1.1.6</b> – Immigrati nell’anno	n. 59	
<b>1.1.7</b> – Emigrati nell’anno saldo migratorio	n. 50	n. 9
<b>1.1.8</b> – Popolazione al 31.12. Anno-3 (penultimo anno precedente) di cui		n. 1907
<b>1.1.9</b> – In età prescolare (0/6 anni)		n. 90
<b>1.1.10</b> – In età scuola obbligo (7/14 anni)		n. 120
<b>1.1.11</b> – In forza lavoro prima occupazione (15/29 anni)		n. 245
<b>1.1.12</b> – In età adulta (30/65 anni)		n. 858
<b>1.1.13</b> – in età senile (oltre 65 anni)		n. 594
<b>1.1.14</b> – Natalità ultimo quinquennio:	Anno	Numero
	2021	9
	2020	12
	2019	12
	2018	13
	2017	14
	2016	16
<b>1.1.15</b> – Mortalità ultimo quinquennio:	Anno	Numero
	2021	34
	2020	26
	2019	40
	2018	35
	2017	35
	2016	30
<b>1.1.16</b> – Popolazione massima insediabile come da strumento urbanistico vigente	Abitanti	n. 10.000
<b>1.1.17</b> – Livello di istruzione della popolazione residente: livello medio		
<b>1.1.18</b> – Condizione socio – economica delle famiglie:	livello medio	

**- Struttura dell'Ente -**

TIPOLOGIA	ESERCIZIO INCORSO	PROGRAMMAZIONE PLURIENNALE		
		Anno 2022	Anno 2023	Anno 2024
1.3.2.1 - Asili nido n. 0	Posti n.	Posti n.	Posti n.	Posti n.
1.3.2.2 - Scuole materne n. 1	Posti n. 50	Posti n. 50	Posti n. 50	Posti n. 50
1.3.2.3 - Scuole elementari n. 2	Posti n. 150	Posti n. 150	Posti n. 150	Posti n. 150
1.3.2.4 - Scuole medie n. 1	Posti n. 150	Posti n. 150	Posti n. 150	Posti n. 150
1.3.2.5 - Strutture residenziali per anziani n. 1	Posti n. _12	Posti n. _12	Posti n. _12	Posti n. _12
1.3.2.6 - Farmacie Comunali	n.	n.	n.	n.
1.3.2.7 - Rete fognaria in Km.				
- bianca				
- nera				
- mista				
1.3.2.8 - Esistenza depuratore	SI	SI	SI	SI
1.3.2.9 - Rete acquedotto in Km.	57	57	57	57
1.3.2.10 - Attuazione servizio Idrico integrato	SI	SI	SI	SI
1.3.2.11 - Aree verdi, parchi, giardini	n. 2 hq. 0,300	n. 2 hq. 0,300	n. 2 hq. 0,300	n. 2 hq. 0,300
1.3.2.12 - Punti luce illuminazione pubblica	n. 1187	n. 1210	n. 1210	n. 1210
1.3.2.13 - Rete gas in Km.	16	16	16	16
1.3.2.14 - Raccolta rifiuti in q:				
- civile	8300	8300	8300	8300
- industriale				
- racc. diff.ta	SI	SI	SI	SI
1.3.2.15 - Esistenza discarica	NO	NO	NO	NO
1.3.2.16 - Mezzi operativi	n. 3	n. 3	n. 3	n. 3
1.3.2.17 - Veicoli	n. 5	n. 5	n. 5	n. 5
1.3.2.18 - Centro elaborazione dati	NO	NO	NO	NO
1.3.2.19 - Personal computer	n. 12	n. 12	n. 12	n. 12
1.3.2.20 - Altre strutture (***) <i>specificare</i>				

**SEZIONE 2 - VALORE PUBBLICO, PERFORMANCE E ANTICORRUZIONE**

La presente sezione è dedicata ai risultati attesi sviluppati in coerenza con i documenti di programmazione generale e finanziaria, con particolare attenzione al valore pubblico, alla performance nei suoi diversi aspetti, nonché alle modalità e alle azioni finalizzate, nel periodo di riferimento, a realizzare la piena accessibilità fisica e digitale, la semplificazione e la reingegnerizzazione delle procedure, la prevenzione della corruzione e la trasparenza amministrativa.

Ai sensi del DM n. 132/2022, i Comuni con meno di 50 dipendenti non sono tenuti alla redazione delle sottosezioni 2.1 "Valore pubblico" e 2.2 "Performance". Ciò nondimeno, *anche al fine della successiva distribuzione della retribuzione di risultato ai Responsabili/Dipendenti*, il Comune di Demonte ritiene di procedere ugualmente alla predisposizione dei contenuti della sottosezione 2.2. "Performance".

All'interno del presente documento sarà quindi esplicitata la correlazione fra le seguenti sottosezioni:

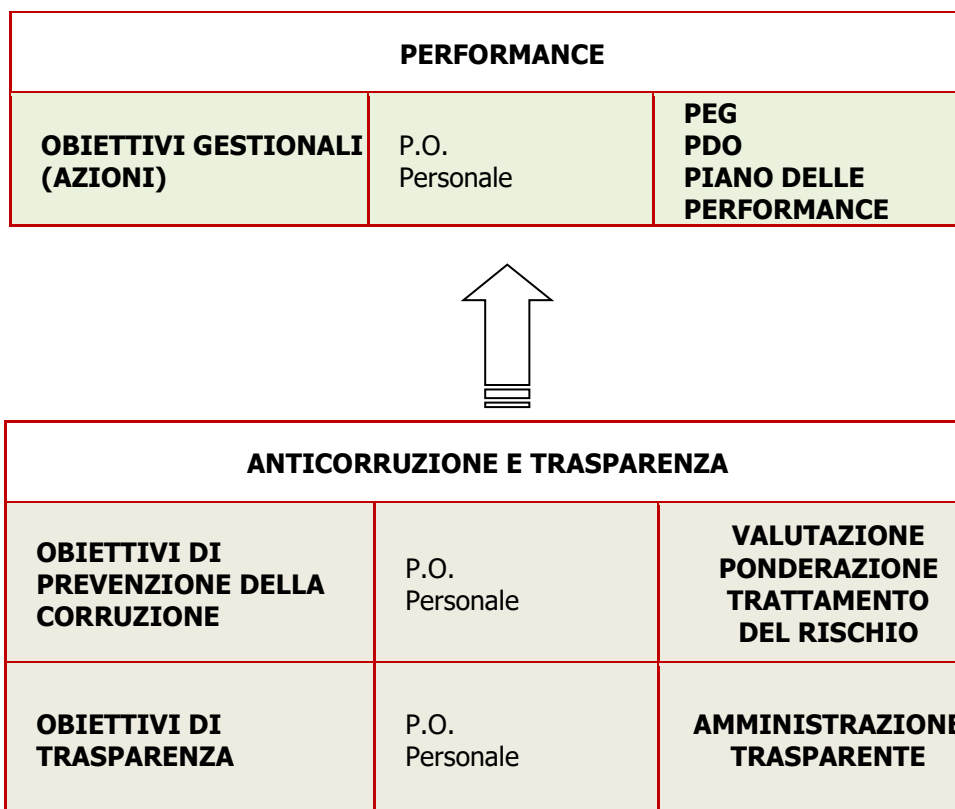



## 2.2 PERFORMANCE

La sottosezione 2.2 "Performance" è finalizzata alla programmazione degli obiettivi e degli indicatori di performance di efficienza e di efficacia i cui esiti verranno rendicontati nella Relazione annuale sulla performance<sup>3</sup>.

Gli obiettivi gestionali rappresentati nel Piano dettagliato degli obiettivi costituiscono la declinazione degli obiettivi operativi del Documento Unico di Programmazione in termini di prodotto (output) atteso dall'attività gestionale affidata alla responsabilità degli apicali.

Gli obiettivi di performance sono articolati per Area e perseguono obiettivi di innovazione, razionalizzazione, contenimento della spesa, miglioramento dell'efficienza, efficacia ed economicità delle attività.

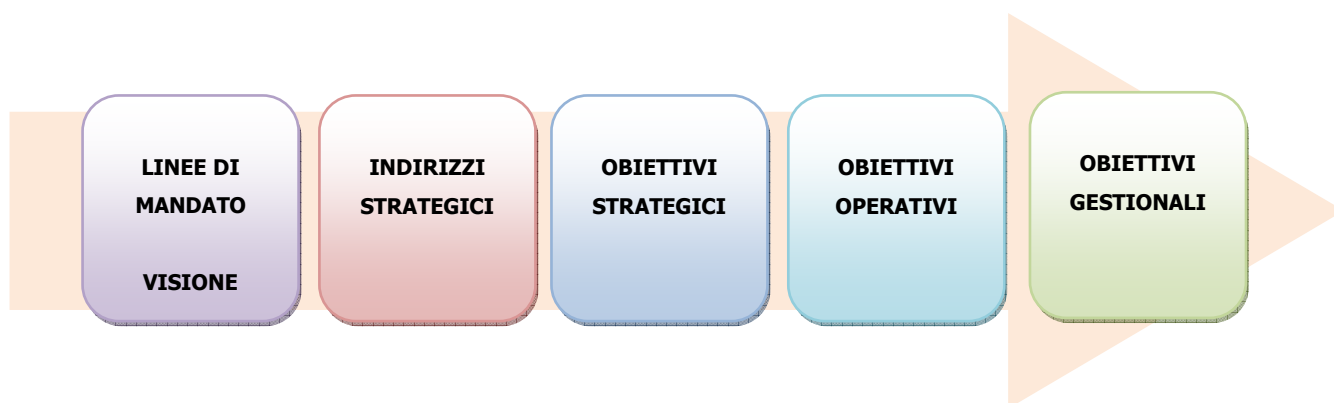

Gli obiettivi sono proposti dai Responsabili di Area alla Giunta.

Il Nucleo di Valutazione verifica e valida tali proposte, anche con riferimento alla coerenza rispetto al Sistema di misurazione e valutazione della performance e alla misurabilità e valutabilità degli obiettivi e dei relativi indicatori.

Gli obiettivi possono essere soggetti a variazioni in corso d'anno.

- **Obiettivi specifici**

L'**Albero della performance** è una mappa logica che rappresenta i legami tra mandato istituzionale, missione, visione, aree strategiche, obiettivi operativi e piani d'azione.

All'interno della logica di albero della performance, ogni indirizzo/obiettivo strategico è articolato in obiettivi operativi (Sezione Operativa del D.U.P.) ai quali sono collegati gli obiettivi specifici (o gestionali) a cui collegare le azioni, i tempi, le risorse e le responsabilità organizzative connesse al loro raggiungimento.

In sintesi, l'Albero della Performance rappresenta il raccordo tra la "Strategia" della Amministrazione e "l'azione" messa in atto dalla struttura.

<sup>3</sup> art. 10 comma 1 lettera b) D.Lgs 150/2009

**Albero delle Performance:**

<b><u>Missione</u></b>	<b><u>Programma</u></b>	<b><u>Indirizzi Strategici 2022-2027</u></b>	<b><u>Obiettivi Operativi triennio 2023-2025</u></b>	<b><u>Obiettivi Gestionali 2023</u></b>
1- Servizi istituzionali, generali e di gestione	01.01	Vivere Demonte	<p>Proseguire nello svolgimento dei compiti di coordinamento, supervisione e promozione della comunicazione istituzionale.</p> <p>Implementare e aggiornare il sito internet istituzionale, rivedendone costantemente struttura e contenuti.</p> <p>Impegnarsi nel rinnovamento del proprio modello organizzativo per gestire in forma sovracomunale quasi tutte le proprie funzioni, grazie all'Unione Montana Valle Stura.</p>	
	01.02		<p>Potenziare il ruolo di supervisione da parte del servizio Affari Generali per quanto attiene gli adempimenti in materia di regolarità tecnica di deliberazioni e determinazioni.</p> <p>Proseguire con le azioni di dematerializzazione degli atti e di perfezionamento dei sistemi di protocollo, gestione documentale e adozione delle deliberazioni e determinazioni dirigenziali.</p>	<p>Supporto alla correttezza dell'azione amministrativa e sostituzione responsabili di servizio assenti.</p> <p>Redazione PIAO – Piano Integrato di Attività e Organizzazione.</p>
	01.03		<p>Garantire il puntuale svolgimento di tutte le operazioni per la tenuta della contabilità dell'Ente.</p>	<p>Partecipazione ai bandi PNRR PA DIGITALE 2026 (Adozione piattaforma PAGOPA, Adozione APP IO, Abilitazione al cloud, Esperienza del cittadino nei servizi pubblici, Estensione utilizzo piattaforme SPID e CIE, Piattaforma notifiche digitali, Piattaforma Digitale Nazionale).</p> <p>Monitoraggio debiti commerciali e allineamento piattaforma crediti commerciali.</p>
	01.04		<p>Gestire efficientemente l'attività di riscossione delle entrate tributarie perseguendo equità fiscale e fornendo all'utenza un'assistenza qualificata.</p> <p>Implementare lo sportello del contribuente finalizzato a fornire telematicamente assistenza ed informazioni personalizzate ai cittadini in materia di tasse comunali.</p>	

	01.05		Utilizzare il Piano delle alienazioni come strumento fondamentale di pianificazione e di programmazione della politica di valorizzazione del patrimonio quale elemento capace di generare sviluppo territoriale ed investimenti, anche in riferimento ai beni interessati dal federalismo demaniale.	
	01.06		Dare priorità alle esigenze manutentive sia del patrimonio edilizio pubblico che di quello privato. Gli interventi sul patrimonio comunale si concentreranno principalmente sulla manutenzione delle dotazioni esistenti, dove si agirà per microinterventi e in economia.	Realizzazione programma opere pubbliche 2023/2025.
	01.07		Rendere più semplice la vita burocratica del cittadino, snellendo e velocizzando l'apparato amministrativo e ampliando il più possibile l'attività di assistenza e informazione all'utenza.  Dedicare particolare attenzione alla formazione ed aggiornamento del personale.	Verifica residenze e individuazione zone territorio non servite dai servizi comunali.
	01.08		Rispettare gli adempimenti normativi legati ai servizi demografici e statistici.  Sviluppare la digitalizzazione dell'Ente con fondi PNRR per sito e servizi, CIE, piattaforma notifiche digitali, dati e interoperabilità.	Attivazione servizi previsti nei progetti PNRR PA DIGITALE 2026 (Adozione piattaforma PAGOPA, Adozione APP IO, Abilitazione al cloud, Esperienza del cittadino nei servizi pubblici, Estensione utilizzo piattaforme SPID e CIE, Piattaforma notifiche digitali, Piattaforma Digitale Nazionale).
	01.10		Favorire la mobilità interna e la valorizzazione del personale in servizio. Sviluppare azioni positive per migliorare i comportamenti e la qualità professionale del personale e contrasto ai comportamenti non corretti del personale medesimo.	Attuazione del piano dei fabbisogni del personale.
	01.11		Attivare ulteriori strumenti di controllo della qualità dei servizi, volti a misurare la soddisfazione degli utenti interni ed esterni in relazione alla qualità dei servizi erogati e gestiti dall'Ente.	

3 - Ordine pubblico e sicurezza	03.01	Viabilità e cura del paese	<p>Potenziare strumenti e servizi per l'attuazione di polizia stradale per controlli rispetto Codice della strada.</p> <p>Proseguire i servizi settimanali di polizia urbana e rurale.</p> <p>Provvedere alla installazione di un impianto semaforico per la regolazione del traffico nel centro storico.</p>	Attivazione servizio controllo velocità sulle strade.
4 - Istruzione e diritto allo studio	04.01	Vivere Demonte	<p>Sviluppare azioni volte a garantire, nell'ambito del territorio comunale, l'efficienza del patrimonio immobiliare scolastico e, nello specifico, della scuola materna di Via Gerbido. In particolare, l'attenzione sarà posta sulla costante revisione degli elementi attinenti la corretta funzionalità (antincendio, antisismica, impiantistica, energetica, d'accessibilità).</p> <p>Si utilizzeranno finanziamenti PNRR.</p>	
	04.02		<p>Sviluppare azioni volte a garantire, nell'ambito del territorio comunale, l'efficienza del patrimonio immobiliare scolastico costituito dall'Istituto Scolastico di Via Peano. In particolare, l'attenzione sarà posta sulla costante revisione degli elementi attinenti la corretta funzionalità (antincendio, antisismica, impiantistica, energetica, d'accessibilità).</p> <p>Si utilizzeranno finanziamenti PNRR.</p>	
	04.06		<p>Adoperarsi al fine di consentire alle coppie giovani che lavorano di avere sempre meno problemi riguardanti i figli, attraverso l'implementazione del doposcuola, e per quanto attiene le generazioni meno giovani - nelle persone di età superiore ai 14 anni - la riorganizzazione del servizio trasporto con Cuneo e cittadine del fondo valle, dove hanno sede le scuole superiori.</p>	

5 - Tutela e valorizzazione dei beni e delle attività culturali	05.02	Cultura, socialità e sport	<p>Farsi promotrice e sostenitrice della tutela del patrimonio archeologico ed architettonico e delle iniziative culturali di qualità al fine di garantire un intenso ed ampio programma di appuntamenti sia nella stagione estiva che in quella invernale.</p> <p>Implementare l'utilizzo dei beni che già risiedono nel territorio (Palazzo Borelli e annesso Parco) e ripensare ad uno sviluppo dei progetti sull'area chiamata "il Castello". Procedere all'acquisto di parte dell'immobile Palazzo Borelli, ora di proprietà di Intesa San Paolo, che ha intenzione di procedere all'alienazione.</p> <p>Procedere ad ulteriori interventi di restauro e valorizzazione del Parco Borelli. Per il finanziamento dell'intervento ammontante ad €. 500.000,00 è stata presentata richiesta di finanziamento nell'ambito del P.R.N.R.</p>	Modifica regolamento concessione di sovvenzioni e contributi. Predisposizione bozza di convenzioni con banda musicale Demunteisa e con Associazioni per utilizzo locali di proprietà comunale.
6 - Politiche giovanili, sport e tempo libero	06.01	Cultura, socialità e sport	<p>Effettuare una attenta manutenzione degli impianti affidati al comune.</p> <p>È stato approvato un progetto dell'importo complessivo di €. 560.000,00 per lavori di adeguamento impianti sportivi comunali.</p>	
7 - Turismo	07.01	Ambiente e territorio	Proseguire una politica di sostegno e condivisione di progetti di valorizzazione del territorio, con itinerari culturali, artistici ed enogastronomici.	
8 - Assetto del territorio ed edilizia abitativa	08.02	Ambiente e territorio	Nell'ambito dell'edilizia sociale realizzare una casa di riposo. Tale progetto richiederà l'apertura di un tavolo tecnico di lavoro con l'ASL CN1 ed il Consorzio Socio Assistenziale per valutarne fattibilità e localizzazione.	Miglioramento tempi rilascio titoli abilitativi pratiche edilizie.
9 - Sviluppo sostenibile e tutela del territorio e dell'ambiente	09.02	Energia	Sensibilizzare e coinvolgere i cittadini-utenti sull'importanza della corretta differenziazione dei rifiuti e sulla necessità di una minore produzione degli stessi.	Realizzazione programma lavori di manutenzione territorio e servizi inferiori 100.000 euro.
	09.03			

10 - Trasporti e diritto alla mobilità	10.05	Viabilità e cura del paese	<p>Realizzare, in tempi rapidi, interventi volti a rendere sicura la viabilità in Demonte e nelle frazioni (dossi, semafori, autovelox).</p> <p>Riprendere in mano il progetto "variante" di fronte ai nuovi imprevisti ostacoli frapposti dal Ministero dei Beni Culturali, ed eventualmente, in subordine, rivalutare gli altri progetti già esistenti.</p> <p>Provvedere ad alcuni interventi di manutenzioni stradali, al completamento dei lavori sulla strada colle Fauniera, che interessa i territori del Comune di Demonte e del Comune di Castelmagno, e al completamento della riqualificazione energetica degli impianti IP esistenti.</p> <p>Proseguire con l'incarico professionale relativo alla redazione di studio di fattibilità tecnico economica per realizzazione nuova rotonda sulla Statale 21 – raccordo tra assi stradali di Via Traversere e Via Maggiore Borello.</p>	
11 - Soccorso civile	11.01	Demonte e gli altri enti	<p>Mantenere e sviluppare, per quanto più possibile, l'area di operatività dell'ospedale di comunità, attivando taluni di quei servizi per i quali occorre ora il trasferimento a Cuneo.</p>	
12 - Diritti sociali, politiche sociali e famiglia	12.01	Vivere Demonte	<p>Mantenere i servizi volti a favorire l'inserimento e la permanenza delle giovani famiglie sul territorio comunale (baby parking, asili nido).</p>	
	12.03		<p>Proseguire la collaborazione con il Consorzio Socio Assistenziale del Cuneese.</p>	
	12.07			
	12.09		<p>Reperire le risorse necessarie per la sistemazione cimiteri comunali – spesa presunta €. 250.000,00</p>	

14 - Sviluppo economico e competitività	14.02	Esercizi commerciali	<p>Aprire un tavolo con gli operatori locali per condividere i piani e proporre, a fronte di esigenze imprenditoriali specifiche, l'impegno per utilizzare gli strumenti urbanistici necessari per supportare eventuali ampliamenti degli insediamenti.</p> <p>Ridurre gli oneri di urbanizzazione per gli imprenditori medi e/o artigiani che vogliono attuare interventi di recupero delle unità esistenti o realizzazione di nuovi insediamenti.</p> <p>Proseguire nella sostanza e non solo nella forma, nella riduzione della burocrazia dell'Ufficio Tecnico, cercando di snellire le procedure.</p> <p>Facilitare l'accesso a finanziamenti Regionali, Nazionali ed Europei, partecipando con progetti innovativi ai bandi che tali Enti possono concedere.</p>	
16 - Agricoltura, politiche agroalimentari e pesca	16.01	Demonte e gli altri enti	<p>Rendersi parte attiva nella realizzazione di un vero piano agricolo, facendo da tramite con gli Istituti preposti, cercando di individuare le prospettive del settore e l'evoluzione dei mercati e delle produzioni.</p> <p>Provvedere alla manutenzione delle strade di accesso ai pascoli.</p> <p>Fare in modo che il "mercato dei prodotti agricoli", che consente di accorciare la filiera distributiva, sia efficiente e funzionale.</p> <p>Valorizzare la Fiera di San Luca con idee e risorse adeguate.</p> <p>Intraprendere ogni iniziativa possibile per realizzare un miglior coordinamento delle attività nel "vallone" (malghe, turismo, riserve di caccia) in collaborazione con l'Unione.</p>	

Gli obiettivi di performance sono integralmente riportati nell'**Allegati n. 1 "Piano performance 2023-2025"** e costruiti facendo ricorso alla precedente struttura di rappresentazione.

### Obiettivi di pari opportunità

Si riportano qui di seguito gli obiettivi triennali in tema di pari opportunità, in linea con quanto indicato nel PIANO DI AZIONI POSITIVE PER LA RIMOZIONE DEGLI OSTACOLI CHE DI FATTO IMPEDISCONO LE PARI OPPORTUNITA' DI LAVORO E NEL LAVORO TRA UOMINI E DONNE Triennio 2023/2025, approvato con Deliberazione della Giunta Comunale n. 26 del 16-03-2023, che soddisfa i requisiti richiesti dal DL 80/2021, art. 6, comma 2, lettera g) *"le modalità e le azioni finalizzate al pieno rispetto della parità di genere"*.

La realizzazione del Piano terrà conto della struttura organizzativa, che vede allo stato attuale una lieve prevalenza del genere femminile su quello maschile. La situazione del personale in servizio a tempo indeterminato, infatti, è la seguente:

Lavoratori	Cat. D	Cat. C	Cat.B	Totale
Donne	4 (2*)	1	2	7
Uomini	1*	1	3	5

\* con funzioni di responsabilità

I livelli dirigenziali sono così rappresentati: Segretario Comunale: n. 1 donna

#### Le Azioni del Piano

Il Piano di Azioni Positive (PAP) del Comune si inserisce all'interno di una strategia avviata per arricchirla di "nuove iniziative" volte a favorire il miglioramento della qualità del lavoro e della vita dei/delle dipendenti, definendo contestualmente, da un lato, "strumenti di conciliazione" fra responsabilità lavorative e familiari e, dall'altro, "percorsi di pari opportunità".

#### Comitato unico di garanzia per le pari opportunità, la valorizzazione del benessere di chi lavora e contro le discriminazioni

Riferimenti normativi:

Legge 183/2010 "Collegato al lavoro"

Direttiva del 4.3.2011 del Ministro Brunetta e del Ministro Mara Carfagna

Nel corso del triennio 2023-2025 il Comune intende costituire il "Comitato unico di garanzia per le pari opportunità, la valorizzazione del benessere di chi lavora e contro le discriminazioni, che sostituisce, unificando le competenze in un solo organismo, i comitati per le pari opportunità e i comitati paritetici sul fenomeno del mobbing, costituiti in applicazione della contrattazione collettiva, dei quali assume tutte le funzioni previste dalla legge, dai contratti collettivi relativi al personale delle amministrazioni pubbliche o da altre disposizioni.

Il Comitato è costituito senza nuovi o maggiori oneri per la finanza pubblica.

Il Comitato unico di garanzia per le pari opportunità, la valorizzazione del benessere di chi lavora e contro le discriminazioni ha composizione paritetica ed è formato da un componente designato da ciascuna delle organizzazioni sindacali maggiormente rappresentative a livello di amministrazione e da un pari numero di



rappresentanti dell'amministrazione in modo da assicurare nel complesso la presenza paritaria di entrambi i generi. Il presidente del Comitato unico di garanzia è designato dall'amministrazione.

Il Comitato unico di garanzia, all'interno dell'amministrazione pubblica, ha compiti propositivi, consultivi e di verifica e opera in collaborazione con la consigliera o il consigliere nazionale di parità.

Contribuisce all'ottimizzazione della produttività del lavoro pubblico, migliorando l'efficienza delle prestazioni collegata alla garanzia di un ambiente di lavoro caratterizzato dal rispetto dei principi di pari opportunità, di benessere organizzativo e dal contrasto di qualsiasi forma di discriminazione e di violenza morale o psichica per i lavoratori.

Le modalità di funzionamento dei Comitati unici di garanzia sono disciplinate da linee guida contenute nella direttiva del 4.3.2011 emanata di concerto dal Dipartimento della funzione pubblica e dal Dipartimento per le pari opportunità della Presidenza del Consiglio dei Ministri.

#### Misure da adottare

Il Comune, al fine di garantire pari opportunità tra uomini e donne per l'accesso al lavoro ed il trattamento sul lavoro, per quanto eventualmente non ancora previsto nei propri regolamenti, si impegna a:

- a) riservare alle donne, salva motivata impossibilità, almeno un terzo dei posti di componente delle commissioni di concorso, fermo restando il principio di cui all'articolo 35, comma 3, lettera e);
- b) adottare propri atti regolamentari per assicurare pari opportunità fra uomini e donne sul lavoro, conformemente alle direttive impartite dalla Presidenza del Consiglio dei ministri - Dipartimento della funzione pubblica;
- c) garantire la partecipazione delle proprie dipendenti ai corsi di formazione e di aggiornamento professionale in rapporto proporzionale alla loro presenza nelle amministrazioni interessate ai corsi medesimi, adottando modalità organizzative atte a favorirne la partecipazione, consentendo la conciliazione fra vita professionale e vita familiare;
- d) può finanziare programmi di azioni positive e l'attività dei Comitati unici di garanzia per le pari opportunità, per la valorizzazione del benessere di chi lavora e contro le discriminazioni, nell'ambito delle proprie disponibilità di bilancio.

Il Comune si impegna altresì ad adottare tutte le misure per attuare le direttive dell'Unione europea in materia di pari opportunità, contrasto alle discriminazioni ed alla violenza morale o psichica, sulla base di quanto disposto dalla Presidenza del Consiglio dei Ministri – Dipartimento della funzione pubblica.

#### Obiettivi dell'azione

Introdurre una gestione sistematica della rilevazione delle informazioni retributive al fine di evidenziare eventuali disparità.

Individuare ipotesi di intervento finalizzate a risolvere le eventuali disparità rilevate e dare attuazione alle soluzioni concordate con le organizzazioni sindacali e istituzioni di parità.

Mappare l'evoluzione della presenza femminile nei ruoli organizzativi ed in particolare nelle posizioni gerarchiche.

Monitorare l'equità dei bandi di concorso, per le nuove assunzioni e per le progressioni di carriera del personale al fine di garantire l'applicazione del principio della parità di accesso.

#### Promozione della conciliazione tra tempi di vita e di lavoro

Su questa linea di azione il Comune intende operare in queste direzioni:

- salvaguardare e valorizzare le professionalità e lo sviluppo delle opportunità di carriera di coloro che utilizzano il part-time e altre forme di flessibilità, favorendo nuove modalità di organizzazione del lavoro;
- sensibilizzare la dirigenza sull'utilizzo del part-time e la flessibilità come formule da integrare/introdurre nell'organizzazione del lavoro al fine di consolidare e potenziare l'efficienza del servizio erogato agli utenti finali, rispondendo parallelamente alle esigenze dei/delle dipendenti con responsabilità famigliari.

#### Formazione e aggiornamento

Nell'ambito della formazione ed aggiornamento il Comune propone al personale, tutte le volte che se ne ravvisi la necessità, corsi di aggiornamento e di formazione, che ultimamente hanno visto la quasi totale partecipazione del personale femminile.

Le tematiche su pari opportunità, mobbing, uguaglianza uomo/donna verranno inserite nei corsi di aggiornamento al personale compatibilmente con le disponibilità di bilancio per la copertura delle spese conseguenti; inoltre, si presenteranno richieste di finanziamento presso gli Ente preposti.

Sarà incoraggiata la presenza delle donne ai corsi di aggiornamento/ formazione di futura programmazione.

#### Comunicazione, Trasferibilità e Coordinamento

In itinere rispetto al processo di sviluppo delle azioni precedentemente descritte e a conclusione delle stesse, si procederà ad attività di informazione e comunicazione. Ampia parte delle attività di informazione avrà come destinatari diretti, da un lato, le parti sociali, dall'altro, gli/le stessi/e dipendenti dell'Amministrazione, che potranno in questo modo essere sensibilizzati/e e coinvolti/e nelle iniziative promosse e tendenti a garantire loro maggiore equità retributiva, di carriera e di conciliazione.

La diffusione delle attività e dei diritti delle lavoratrici offerte dalle norme sulle pari opportunità sarà garantita da interventi di diffusione attraverso seminari informativi periodici rivolti sia ai/alle dipendenti dell'Ente, sia a rappresentanti e personale di altri Enti Locali, aziende pubbliche e private e partenariato sociale.

La diffusione dovrà incoraggiare non solo l'equità, ma anche la modernizzazione dell'Ente in un'ottica di pari opportunità.

#### Il Monitoraggio

Le iniziative contenute nel presente Piano rappresentano le linee guida delle azioni che l'Amministrazione si impegna ad intraprendere nel triennio 2023-2025 per dare concreta attuazione ai principi di parità.

### 2.3 RISCHI CORRUTTIVI E TRASPARENZA

L'obiettivo della creazione di valore pubblico può essere raggiunto avendo chiaro che la prevenzione della corruzione e la trasparenza sono dimensioni per la creazione del valore pubblico, di natura trasversale per la realizzazione della missione istituzionale di ogni amministrazione o ente.

Tali obiettivi di carattere generale vanno poi declinati in obiettivi strategici di prevenzione della corruzione e della trasparenza, previsti come contenuto obbligatorio della sezione anticorruzione e trasparenza del PIAO.

Il comune di Demonte, a partire dall'anno 2014 e fino all'anno 2022, ha aggiornato ed approvato, nel rispetto dei PNA periodicamente deliberati da ANAC, il proprio Piano Triennale per la Prevenzione della Corruzione e della Trasparenza. A partire dall'anno 2023, tutti gli elementi di carattere normativo e ordinamentale della disciplina di prevenzione della corruzione e della trasparenza precedentemente contenuti nel PTPCT sono confluiti nell'**Allegato 2 "PTPCT 2022-2024"**.

La presente sottosezione del PIAO viene conseguentemente dedicata alla programmazione dell'attività operativa relativa all'annualità in corso e finalizzata all'attuazione della prevenzione della corruzione ed al rispetto dei principi di trasparenza, utilizzando come riferimento normativo e ordinamentale il suddetto Allegato 2.

In particolare, è stata perseguita la piena integrazione fra ciclo di programmazione della performance e prevenzione della corruzione e trasparenza come principio fondamentale nella predisposizione del PIAO, nel rispetto delle specifiche indicazioni del legislatore.

La Tabella di raccordo "**Performance – Anticorruzione**" che segue costituisce l'esplicitazione operativa dell'integrazione fra ciclo della performance e prevenzione della corruzione e trasparenza.

La mappatura dei processi lavorativi dell'Ente, declinata per Missioni (I) e Programmi del Bilancio (II), è stata armonizzata con la mappatura dei processi (III) identificati per Aree di Rischio (IV) prevista dalla disciplina della prevenzione della corruzione e della trasparenza e contenuta nell'Allegato 2 "*PTPCT 2022-2024*".

Ai fini del perseguimento degli obiettivi di performance (V) relativi alla presente annualità, ciascuno riferibile ad una specifica Missione e Programma e le cui schede identificative sono riportate nell'Allegato 1 "*Piano performance 2023-2025*", sono attivati i necessari processi lavorativi, fra cui eventualmente anche processi a rischio per quanto riguarda la corruzione (VI).

Tali processi sono stati preventivamente analizzati e sottoposti a valutazione e trattamento del rischio all'interno dell'**Allegato 2\_C1 "Misure aree rischi"**, tramite l'identificazione di opportune misure generali e specifiche.

Le misure sono richiamate nelle schede specifiche di ciascun obiettivo della sottosezione 2.2.

**Tabella di raccordo tra performance e prevenzione della corruzione:**

I MISSIONE	II PROGRAMMA	III PROCESSI A RISCHIO DA ANTICORRUZIONE	IV AREA DI RISCHIO	V OBIETTIVI DI PERFORMANCE	VI PROCESSI A RISCHIO dell'OBJ (dettaglio nell'Allegato n. 2_C1 individuazione principali misure per aree di rischio)
01	02. Segreteria Generale	Procedura di gara aperta, negoziata e affidamento diretto  Provvedimenti di tipo autorizzativo / dichiarativo Provvedimenti di tipo concessorio  Controlli, verifiche, ispezioni, sanzioni  Nomina Specifiche particolari Responsabilità e nomina titolari di P.O.	AREA B  AREA C  AREA F  AREA G	Supporto alla correttezza dell'azione amministrativa e sostituzione responsabili di servizio assenti.  Redazione PIAO – Piano Integrato di Attività e Organizzazione.	Processi n. 10 - 14 - 15 - 16 - 17 - 18 - 19 - 20 - 33
01	03. Gestione economica, finanziaria, programmazione e provveditorato	Altre procedure di affidamento Rendicontazione del contratto  Gestione delle entrate e delle spese	AREA B  AREA E	Partecipazione ai bandi PNRR PA DIGITALE 2026 (Adozione piattaforma PAGOPA, Adozione APP IO, Abilitazione al cloud, Esperienza del cittadino nei servizi pubblici, Estensione utilizzo piattaforme SPID e CIE, Piattaforma notifiche digitali, Piattaforma Digitale Nazionale).  Monitoraggio debiti commerciali e allineamento piattaforma crediti commerciali.	Processi n. 20 - 44 - 45 - 46 - 47

01	06. Ufficio tecnico	<p>Procedura di gara aperta, negoziata e Affidamento diretto</p> <p>Provvedimenti di tipo autorizzativo / dichiarativo</p> <p>Gestione dei beni patrimoniali e demaniali</p> <p>Controlli, verifiche, ispezioni, sanzioni</p> <p>Conferimento di incarichi di collaborazione</p> <p>Rilascio e controllo dei titoli abilitativi: CIL, CILA, Permessi di Costruire, SCIA, Contributi di Costruzione</p>	<p>AREA B</p> <p>AREA C</p> <p>AREA E</p> <p>AREA F</p> <p>AREA G</p> <p>AREA I</p>	Realizzazione programma opere pubbliche 2023/2025.	Processi n. 20 - da 22 a 33 - 53 - 55 - 70 - 71 - 72 - 73 - 74
01	07. Elezioni e consultazioni popolari - Anagrafe e stato civile	<p>Provvedimenti di tipo concessorio</p> <p>Controlli, verifiche, ispezioni, sanzioni</p>	<p>AREA C</p> <p>AREA F</p>	Verifica residenze e individuazione zone territorio non servite dai servizi comunali.	Processi n. 81 - da 98 a 101
01	08. Statistica e sistemi informativi	<p>Procedura di gara aperta, negoziata e Affidamento diretto</p> <p>Conferimento di incarichi di collaborazione</p>	<p>AREA B</p> <p>AREA G</p>	Attivazione servizi previsti nei progetti PNRR PA DIGITALE 2026 (Adozione piattaforma PAGOPA, Adozione APP IO, Abilitazione al cloud, Esperienza del cittadino nei servizi pubblici, Estensione utilizzo piattaforme SPID e CIE, Piattaforma notifiche digitali, Piattaforma Digitale Nazionale).	Processi n. 63 - 64 - 65

01	10. Risorse umane	<p>Conferimento incarichi extra-istituzionali Progressione di carriera Reclutamento del personale</p> <p>Altre procedure di affidamento</p> <p>Gestione economica del personale Gestione giuridica del personale</p> <p>Conferimento di incarichi di collaborazione Nomina Specifiche particolari Responsabilità e nomina titolari di P.O.</p>	<p>AREA A</p> <p>AREA B</p> <p>AREA D</p> <p>AREA G</p>	Attuazione del piano dei fabbisogni del personale.	Processi da n. 1 a 7 - 20
03	01. Polizia locale e amministrativa	<p>Provvedimenti di tipo autorizzativo / dichiarativo</p> <p>Gestione dei beni patrimoniali e demaniali</p> <p>Controlli, verifiche, ispezioni, sanzioni</p>	<p>AREA C</p> <p>AREA E</p> <p>AREA F</p>	Attivazione servizio controllo velocità sulle strade.	Processi n. 20 - da 37 a 43 - 78
05	02. Attività culturali e interventi diversi nel settore culturale	<p>Altre procedure di affidamento</p> <p>Provvedimenti di tipo autorizzativo / dichiarativo</p> <p>Concessione ed erogazione di sovvenzioni, contributi, sussidi</p> <p>Conferimento di incarichi di collaborazione</p>	<p>AREA B</p> <p>AREA C</p> <p>AREA D</p> <p>AREA G</p>	Modifica regolamento concessione di sovvenzioni e contributi. Predisposizione bozza di convenzioni con banda musicale Demunteisa e con Associazioni per utilizzo locali di proprietà comunale.	Processi n. 13 - 20 - 59 - 60 - 62 - 81 - 102

08	02. Edilizia residenziale pubblica e locale e piani di edilizia economico-popolare	Pianificazione Comunale generale Pianificazione attuativa Permessi di costruire convenzionati Rilascio o controllo dei titoli abilitativi (CIL, CILA, permessi di costruire, SCIA, contributi di costruzione) Vigilanza in materia edilizia	AREA I	Miglioramento tempi rilascio titoli abilitativi pratiche edilizie.	Processi n. 20 - da n. 70 a 77
09	02. Tutela, valorizzazione e recupero ambientale	Procedura di gara aperta, negoziata e Affidamento diretto  Provvedimenti di tipo autorizzativo / dichiarativo  Attribuzione di vantaggi economici di qualunque genere a privati  Controlli, verifiche, ispezioni, sanzioni  Incarichi e Nomine	AREA B  AREA C  AREA D  AREA F  AREA G	Realizzazione programma lavori di manutenzione territorio e servizi inferiori 100.000 euro.	Processi n. 20 - da 22 a 33 - 49 - 53 - 55

## **SEZIONE 3 CAPITALE UMANO**

La programmazione delle risorse umane deve essere interpretata come lo strumento che, attraverso un'analisi quantitativa e qualitativa delle proprie esigenze di personale, definisce le tipologie di professioni e le competenze necessarie in correlazione ai risultati da raggiungere, in termini di prodotti e servizi in un'ottica di miglioramento della qualità dei servizi offerti ai cittadini e alle imprese.

### **3.1 STRUTTURA ORGANIZZATIVA**

In questa sezione vengono fornite le indicazioni sulla struttura organizzativa, sugli impatti nell'organizzazione del lavoro agile e sulle strategie di programmazione del fabbisogno.

#### **3.1.1 Modello Organizzativo**

L'assetto organizzativo dell'Ente si articola nella macro e micro-organizzazione.

La macro-organizzazione rappresenta l'assetto direzionale dell'Ente e corrisponde alle strutture ricopribili con posizioni apicali. La definizione della macro-organizzazione compete alla Giunta Comunale, su proposta del Segretario Comunale. Spetta inoltre alla Giunta Comunale la definizione delle funzioni da attribuire alle Posizioni organizzative, mentre la nomina delle Posizioni organizzative avviene con atto Sindacale.

La micro-organizzazione rappresenta l'assetto organizzativo di dettaglio delle articolazioni organizzative previste nella macro-organizzazione. La definizione della micro-organizzazione dei Settori compete ai dirigenti apicali che assumono le determinazioni per l'organizzazione degli uffici.

Gli uffici sono di norma l'articolazione di base delle unità organizzative.

Ai sensi del regolamento sull'ordinamento degli uffici e dei servizi vigente (Delibera di Giunta Comunale n° 132 del 14/12/2017) il sistema organizzativo dell'Ente si articola in Aree.

#### **Organigramma**

Per la realizzazione delle proprie attività, l'Amministrazione opera attraverso un'organizzazione di tipo funzionale. Si tratta cioè di una struttura composta da membri ripartiti e allocati sulla base delle diverse unità funzionali dell'organizzazione.

Di seguito viene riportato l'attuale organigramma (Delibera di Giunta Comunale n°108 del 12/10/2017).



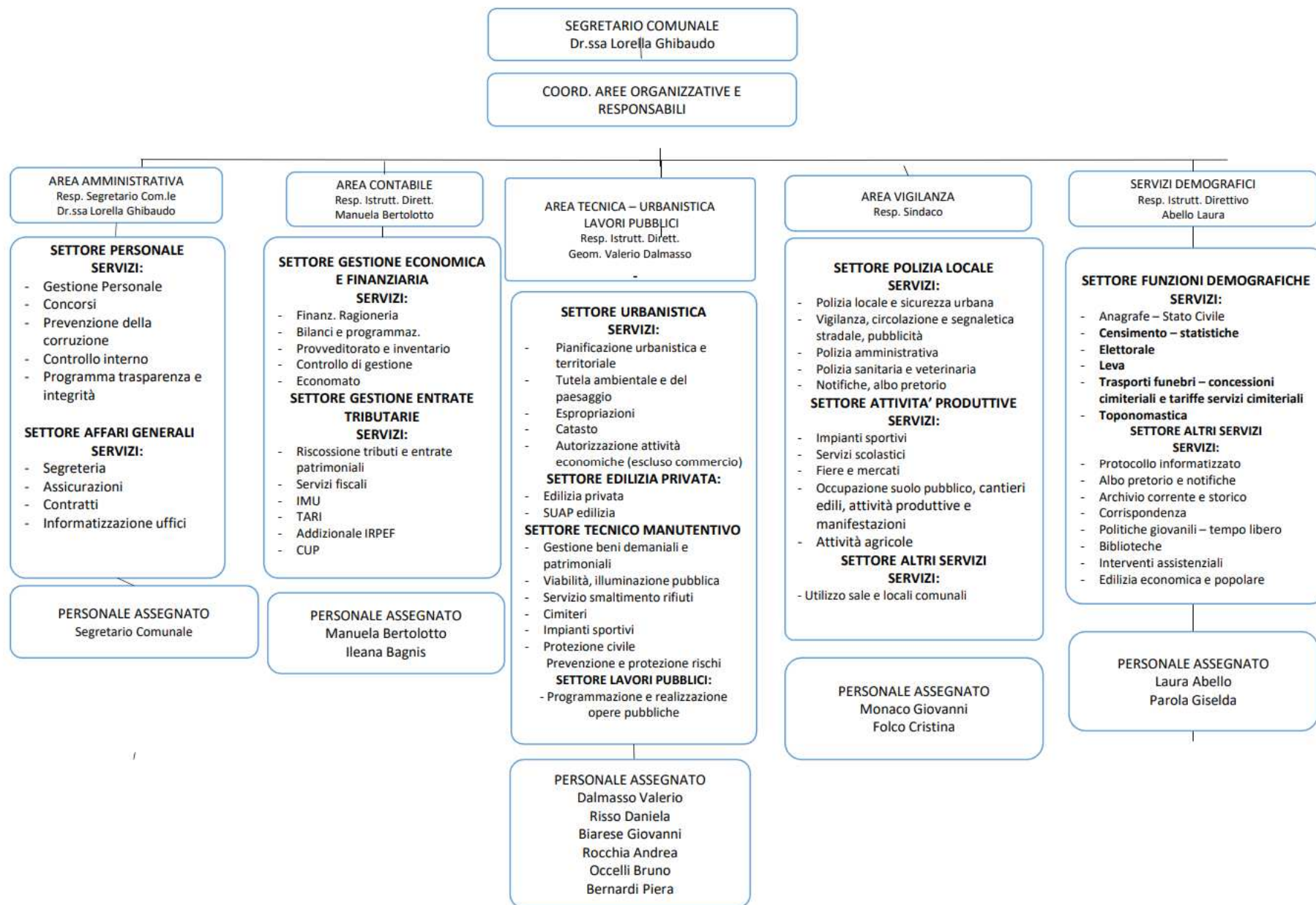

### 3.1.2 Ampiezza media delle Unità Organizzative

<b>Distribuzione Personale</b>				
<b>Centro di Responsabilità</b>	<b>N° EQ</b>	<b>N° Dipendenti</b>	<b>Tot. Aree</b>	<b>%</b>
AREA AMMINISTRATIVA	1 Segretario Comunale	0	<b>1</b>	<b>7,7%</b>
AREA CONTABILE	1 EQ	1	<b>2</b>	<b>15,4%</b>
AREA TECNICA – URBANISTICA - LLPP	2 EQ	4	<b>6</b>	<b>46,1%</b>
AREA VIGILANZA	0	2	<b>2</b>	<b>15,4%</b>
SERVIZI DEMOGRAFICI	1 EQ	1	<b>2</b>	<b>15,4%</b>
<b>Totali</b>	<b>1 segretario + 3 EQ</b>	<b>9</b>	<b>13</b>	<b>100%</b>

*Stato dell'arte – Dipendenti in servizio al 01/07/2023*

### 3.2 ORGANIZZAZIONE DEL LAVORO AGILE

Il Comune di Demonte ad oggi non ha ancora approvato una propria disciplina relativa al lavoro agile e al lavoro da remoto ma intende, in coerenza con la normativa vigente e con la definizione degli istituti stabiliti dalla Contrattazione collettiva nazionale, procedere in tal senso nel corso dell'anno 2023.

Saranno dunque definiti le strategie e gli obiettivi di sviluppo dei modelli di organizzazione del **lavoro agile**, trattando i seguenti temi:

- gli obiettivi dell'amministrazione connessi al lavoro agile;
- la disciplina del lavoro agile;
- le condizionalità e i fattori abilitanti (misure organizzative, piattaforme tecnologiche, competenze professionali);
- i contributi al miglioramento delle performance, in termini di efficienza e di efficacia e quindi i risultati e gli impatti interni ed esterni del lavoro agile (es. qualità percepita del lavoro agile; riduzione delle assenze, ecc.) e il relativo monitoraggio.

L'Ente, oltre al lavoro agile di cui ai paragrafi precedenti, procederà anche alla regolamentazione del **lavoro da remoto** come disciplinato dal CCNL Funzioni Locali 2019-2021.

Si precisa che tale sottosezione, sarà oggetto di confronto con i soggetti sindacali attraverso la Contrattazione collettiva integrativa. Il CCNL 2019-2021 infatti all'articolo 63 stabilisce che "1. *Il lavoro agile di cui alla Legge n. 81/2017 è una delle possibili modalità di effettuazione della prestazione lavorativa per processi e attività di lavoro, per i quali sussistano i necessari requisiti organizzativi e tecnologici per operare con tale modalità. I criteri generali per l'individuazione dei predetti processi e attività di lavoro sono stabiliti dalle amministrazioni, previo confronto di cui all'art. 5 (confronto) comma 3, lett. l). Esso è finalizzato a conseguire il miglioramento dei servizi pubblici e l'innovazione organizzativa garantendo, al contempo, l'equilibrio tra tempi di vita e di lavoro.*"

All'art. 68 il CCNL trattando il lavoro da remoto stabilisce che: "1. *Il lavoro da remoto può essere prestato anche, con vincolo di tempo e nel rispetto dei conseguenti obblighi di presenza derivanti dalle disposizioni in materia di orario di lavoro, attraverso una modificazione del luogo di adempimento della prestazione lavorativa, che comporta la effettuazione della prestazione in luogo idoneo e diverso dalla sede dell'ufficio al quale il dipendente è assegnato. [..] 4. Fermo restando quanto previsto dall'art. 5 (Confronto), le amministrazioni possono adottare il lavoro da remoto con vincolo di tempo - con il consenso del lavoratore e, di norma, in alternanza con il lavoro svolto presso la sede dell'ufficio - nel caso di attività, previamente individuate dalle stesse amministrazioni, ove è richiesto un presidio costante del processo e ove sussistono i requisiti tecnologici che consentano la continua operatività ed il costante accesso alle procedure di lavoro ed ai sistemi informativi oltreché affidabili controlli automatizzati sul rispetto degli obblighi derivanti dalle disposizioni in materia di orario di lavoro, pienamente rispondenti alle previsioni di cui all'art. 29 (Orario di lavoro).*"

### **3.3 PIANO TRIENNALE DEL FABBISOGNO DEL PERSONALE**

#### **RELAZIONE SUL CALCOLO DELLE CAPACITÀ ASSUNZIONALI anno 2023 DEL COMUNE DI DEMONTE su rendiconto 2021, IN ESECUZIONE DEL DECRETO MINISTERIALE 17/03/2020.**

La presente relazione contiene le risultanze dell'analisi effettuata, sulla base delle spese di personale 2021 e la media delle entrate correnti di cui ai consuntivi 2019, 2020 e 2021 e al netto del FCDE stanziato sul bilancio 2021, per determinare le capacità assunzionali per l'anno 2023, in esecuzione della normativa vigente.

#### **Facoltà assunzionali a tempo indeterminato**

Visto:

- l'art. 33, comma 2, del decreto legge n. 34 del 30 aprile 2019, convertito dalla legge n. 58 del 28 giugno 2019 (cosiddetto decreto "Crescita") e successive modificazioni, che ha introdotto importanti novità alla disciplina delle capacità assunzionali con il chiaro intento di superare il meccanismo del turn-over legato alle cessazioni di personale a favore di un criterio ancorato alla virtuosità finanziaria degli enti, prevedendo letteralmente quanto segue: "*I Comuni possono procedere ad assunzioni a tempo indeterminato in coerenza con i piani triennali dei fabbisogni del personale e fermo restando il rispetto pluriennale dell'equilibrio di bilancio asseverato dall'organo di revisione, sino ad una spesa complessiva per tutto il personale, al lordo degli oneri riflessi a carico dell'ente, non superiore ad un valore soglia definito come percentuale,*

*differenziata per fascia demografica, dalla media delle entrate correnti relative agli ultimi tre rendiconti approvati, considerate al netto del fondo crediti di dubbia esigibilità stanziato in bilancio di previsione<sup>1</sup>;*

- il decreto del Consiglio dei Ministri del 17 marzo 2020, pubblicato nella Gazzetta Ufficiale, serie generale, n. 108 del 27 aprile 2020, attuativo del citato articolo 34, comma 2, del decreto legge n. 34 del 2019, con cui sono fissate la data di decorrenza al 20 aprile 2020 delle nuove disposizioni di legge, le fasce demografiche, i relativi valori soglia prossimi al valore medio per fascia demografica e le relative percentuali massime annuali di incremento del personale in servizio per i Comuni che si collocheranno al di sotto del predetto valore soglia;
- la circolare ministeriale interpretativa di indirizzo (firmata il 08-06-2020 e pubblicata nella G.U. 226 DEL 11.09.2020) in ordine alle modalità applicative del predetto decreto, che fornisce i dovuti chiarimenti sull'applicazione iniziale delle nuove regole che si applicano ai Comuni con decorrenza 20/04/2020;

Evidenziato che tali misure innovano profondamente il quadro normativo di riferimento, introducendo la possibilità, al ricorrere di specifiche condizioni finanziarie, di incrementare la spesa di personale registrata nell'ultimo rendiconto approvato per assunzioni a tempo indeterminato, in coerenza con i piani triennali del fabbisogno di personale e fermo restando il rispetto pluriennale dell'equilibrio di Bilancio asseverato dall'organo di revisione;

Considerato che il nuovo regime trova fondamento non nella logica sostitutiva del turn-over, legata alle cessazioni intervenute, ma su una valutazione complessiva di sostenibilità finanziaria della spesa di personale rispetto alle entrate correnti del Comune;

Rilevato che:

- l'art. 4 del D.M. 17.03.2020 individua nella tabella 1 i valori soglia per fascia demografica del rapporto della spesa del personale dei comuni rispetto alle entrate correnti, secondo le definizioni dell'art. 2 del precitato D.M., che – ove rispettati – consentono agli Enti, entro i limiti indicati dal successivo art. 5, di procedere ad assunzioni;

**- per il Comune di DEMONTE, appartenente alla fascia demografica tra i 1.000 ed i 1.999 abitanti, il valore soglia di cui sopra è pari al 28,60 per cento;**

- ai sensi dell'art. 5 comma 1 del precitato D.M., in sede di prima applicazione e fino al 31 dicembre 2024, i comuni possono incrementare annualmente per assunzioni di personale a tempo indeterminato la spesa del personale registrata nel 2018, secondo la definizione dell'art. 2 dello stesso D.M., in misura non superiore al valore percentuale indicato nella tabella 2 e fermo in ogni caso il rispetto del valore soglia individuato dalla Tabella 1 di ciascuna fascia demografica;
- i valori riportati nella tabella 2 rappresentano un incremento rispetto alla base "spesa di personale 2018", per cui la percentuale individuata in ciascuna annualità successiva alla prima, ingloba la percentuale degli anni precedenti;
- ai sensi dell'art. 6 comma 1 dello stesso D.M. i Comuni in cui il rapporto fra spesa del personale e le entrate correnti, secondo le definizioni dell'art. 2 del D.M., risulta superiore al valore soglia per fascia demografica individuato nella tabella 3 dello stesso comma, adottano un percorso di graduale riduzione annuale del

suddetto rapporto fino al conseguimento nel 2025 del predetto valore soglia. Detto valore soglia per i Comuni appartenenti alla fascia demografica tra i 3.000 ed i 4.999 abitanti è pari al 32,60%;

- ai sensi dell'art. 6 comma 3 del D.M. 17/03/2020, i Comuni in cui il rapporto fra spesa del personale e le entrate correnti, secondo le definizioni dell'art. 2, risulta compreso fra i valori soglia per fascia demografica individuati dalla Tabella 1 e dalla Tabella 3 del DM, non possono incrementare il valore del predetto rapporto rispetto a quello corrispondente registrato nell'ultimo rendiconto della gestione approvato;

### **Verifica situazione dell'Ente**

Ritenuto opportuno procedere alla verifica dei presupposti alle assunzioni previste dal DM 17 marzo 2020, nonché alla peculiare situazione dell'Ente.

→ IL RAPPORTO TRA SPESA DI PERSONALE E LA MEDIA DELLE ENTRATE CORRENTI: IL CALCOLO

Ai fini del calcolo del suddetto rapporto, il DM prevede espressamente che:

- a) per spesa del personale si intendono gli impegni di competenza per spesa complessiva per tutto il personale dipendente a tempo indeterminato e determinato, per i rapporti di collaborazione coordinata e continuativa, per la somministrazione di lavoro, per il personale di cui all'art. 110 del decreto legislativo 18 agosto 2000, n. 267, nonché per tutti i soggetti a vario titolo utilizzati, senza estinzione del rapporto di pubblico impiego, in strutture e organismi variamente denominati partecipati o comunque facenti capo all'ente, al lordo degli oneri riflessi ed al netto dell'IRAP, come rilevati nell'ultimo rendiconto della gestione approvato;
- b) entrate correnti: media degli accertamenti di competenza riferiti alle entrate correnti relative agli ultimi tre rendiconti approvati, considerate al netto del fondo crediti di dubbia esigibilità stanziato nel bilancio di previsione relativo all'ultima annualità considerata.

Visto l'art. 3 comma 2 del D.M. 21/10/2020, pubblicato sulla G.U. del 30.11.2020, il quale ha stabilito che gli istituti giuridici ed economici connessi allo svolgimento del rapporto di servizio del segretario titolare di segreteria convenzionata sono applicati dall'Ente capofila e che, ai fini del rispetto dei valori soglia di cui all'art. 33, comma 2, del D.L. 34/2019, ciascun Comune convenzionato computa nella spesa di personale la quota a proprio carico e, per il Comune capofila, non rilevano le entrate correnti derivanti dai rimborsi effettuati dai Comuni convenzionati a seguito del riparto della predetta spesa.

Visto che due sezioni regionali della Corte dei conti si sono recentemente espresse sulle spese sostenute dai Comuni relative agli incentivi tecnici da corrispondere al personale dipendente:

- I magistrati contabili della Lombardia, con la deliberazione 73/2021, pubblicata sul sito della sezione regionale di controllo il 7 maggio 2021, ritengono che la natura della spesa per gli incentivi tecnici sia quella risultante dal comma 5-bis dell'art. 113 del codice degli appalti (inserito ad opera dell'art.1, comma 526 della Legge 205/2017) e richiamano a tal fine espressamente quanto evidenziato dalla Sezione delle Autonomie nella deliberazione 6/2018/QMIG: "L'aver correlato normativamente la provvista delle risorse ad ogni singola opera con riferimento all'importo a base di gara commisurato al costo preventivato dell'opera, ancora la contabilizzazione di tali risorse ad un modello predeterminato per la loro allocazione e determinazione, al di fuori dei capitoli destinati a spesa di personale."

Quindi gli incentivi tecnici fanno capo al medesimo capitolo di spesa previsto per i singoli lavori, servizi e forniture e quindi traggono origine dagli stanziamenti previsti per i singoli appalti di lavori, servizi e forniture e ad essi vanno considerati legati, non sussistendo una specifica spesa per il personale in assenza di appalti e degli stanziamenti ad essi relativi.

- la Corte dei conti, Sezione regionale di controllo per l'Abruzzo, con la delibera n. 249 del 21 giugno 2021, ha confermato che debbano essere considerati spesa del personale ininfluente nel rapporto spesa del personale ed entrate correnti per la determinazione della capacità assunzionale del comune.

In conclusione, secondo le suddette deliberazioni, si deve ritenere che le spese sostenute per gli incentivi tecnici non costituiscono spesa per il personale ai fini della determinazione della capacità assunzionale, secondo la nuova normativa dell'art. 33 comma 2 del D.L. 34/2019 (come modificato dal comma 853, art. 1 l. 160/2019), sulla sostenibilità del rapporto tra spese di personale e la media delle entrate correnti relative agli ultimi tre rendiconti approvati.

Visto l'allegato prospetto con cui vengono determinati gli spazi assunzionali, calcolati ai sensi del DM. 17/03/2020 e del D.M. 21.10.2020, nonché in base alle suddette interpretazioni delle sezioni regionali della Corte dei Conti, con il seguente esito:

Spese di personale 2021:	€. 495.194,30	
		= <b>22,00 %</b>
Media entrate netto FCDE:	€. 2.251.384,18	

Sulla base della normativa vigente, i Comuni possono collocarsi nelle seguenti casistiche:

#### FASCIA 1. Comuni virtuosi

I comuni che si collocano al di sotto del valore soglia di cui alla tabella 1, possono incrementare la spesa di personale registrata nell'ultimo rendiconto approvato, per assunzioni di personale a tempo indeterminato, in coerenza con i piani triennali dei fabbisogni di personale e fermo restando il rispetto pluriennale dell'equilibrio di bilancio asseverato dall'organo di revisione, sino ad una spesa complessiva rapportata alle entrate correnti, secondo le definizioni dell'art. 2 del DM, non superiore al valore soglia individuato dalla Tabella 1 di ciascuna fascia demografica.

#### FASCIA 2. Fascia intermedia.

I comuni in cui il rapporto fra spesa del personale e le entrate correnti, secondo le definizioni dell'art. 2, risulta compreso fra i valori soglia per fascia demografica individuati dalla Tabella 1 e dalla Tabella 3 del DM, non possono incrementare il valore del predetto rapporto rispetto a quello corrispondente registrato nell'ultimo rendiconto della gestione approvato.

#### FASCIA 3. Fascia di rientro obbligatorio.

Ai sensi dell'art. 6 del DM, i comuni in cui il rapporto fra spesa del personale e le entrate correnti risulta superiore al valore soglia per fascia demografica individuato dalla Tabella 3 adottano un percorso di graduale riduzione annuale del suddetto rapporto fino al conseguimento nell'anno 2025 del predetto valore soglia anche applicando un turn over inferiore al 100 per cento. A decorrere dal 2025, i comuni in cui il rapporto fra spesa del personale e le entrate correnti, secondo le definizioni dell'art. 2, risulta superiore al valore soglia

per fascia demografica individuato dalla Tabella 3 del presente comma, applicano un turn over pari al 30 per cento fino al conseguimento del predetto valore soglia.

**Questo ente, trovandosi nella fascia demografica tra i 1.000 ed i 1.999 abitanti ed avendo registrato un rapporto tra spesa di personale e media delle entrate correnti pari al 22,13%, si colloca nella seguente fascia: FASCIA 1 – COMUNI VIRTUOSI, poiché il suddetto rapporto si colloca al di sotto del valore soglia di cui alla tabella 1.**

**Calcolo dell'incremento teorico ed effettivo.**

→ INCREMENTO TEORICO DISPONIBILE

Lo spazio finanziario teorico disponibile per nuove assunzioni, cioè fino al raggiungimento della soglia massima del DM Tabella 1, sulla base del rapporto registrato tra spesa di personale /entrate correnti, è il seguente:

(Media entrate netto FCDE \* percentuale tabella 1) – (meno) Spese di personale 2021 = **€. 148.701,58**

mentre la massima spesa possibile, comprensiva delle spese relativa alla segreteria convenzionata, è la seguente:

MASSIMA POSSIBILE SUPERARE DETERMINAZIONE DEL VALORE TABELLA 1 (DM 17.03.2020)	SPESA DA NON	ENTRATE NETTO FCDE	SOGLIA TABELLA 1	LIMITE DI SPESA PER IL PERSONALE
		2.251.384,18	28,60%	643.895,88

→ INCREMENTO CALMIERATO (per gli anni 2020-2024)

Tuttavia, poiché il legislatore, per il periodo 2020-2024, ha fissato un tetto alle maggiori assunzioni possibili anche per gli enti virtuosi, l'incremento calmierato per ulteriori assunzioni per l'anno 2023 per questo ente è il seguente:

Spese di personale 2018 \* Valore calmierato Tabella 2 DM per fascia demografica ente = **€. 197.216,35**

aumento spesa di personale 2018 in base a tabella 2	spesa di personale 2018	di %	spesa di personale aggiuntiva	totale spesa complessiva	
	580.048,10	34	197.216,35	777.264,45	superiore a massima spesa teorica possibile

Non ricorre l'applicazione della Tabella 2, di cui all'art. 5, comma 1, del D.M., in quanto essa restituisce un valore incrementale superiore al valore soglia, mentre la norma richiede, comunque, di garantire il non superamento del "valore soglia".

## – INCREMENTO EFFETTIVO

A seguito delle suddette operazioni di calcolo, per questo ente si verifica la seguente condizione:

- l'incremento teorico disponibile risulta inferiore all'incremento calmierato, il Comune può pertanto procedere ad assunzioni solo entro la soglia massima del DM tabella 1.

**Il Comune può pertanto incrementare la spesa di personale per nuove assunzioni a tempo indeterminato fino alla soglia massima prevista dalla tabella 1 del DM 17 marzo 2020 per la propria fascia demografica di appartenenza e non può utilizzare il valore calmierato di cui alla tabella 2 del DM, come previsto dall'art. 5 del DM stesso.**

**Il Comune può, pertanto, assumere per nuove e maggiori assunzioni entro lo spazio finanziario di €. 148.701,58.**

**RESTI ASSUNZIONALI QUINQUENNIO PRECEDENTE - EVENTUALE QUOTA TURN OVER RIMASTA INUTILIZZATA**

L'art. 5, comma 2 del DM 17 marzo 2020 consente ai comuni, per il periodo 2020-2024, di utilizzare le facoltà assunzionali residue dei cinque anni antecedenti, in deroga agli incrementi percentuali individuati dalla Tabella 2 del suddetto DM, fermo restando il limite di cui alla Tabella 1 di ciascuna fascia demografica, i piani triennali dei fabbisogni di personale ed il rispetto pluriennale dell'equilibrio di bilancio asseverato dall'organo di revisione. Tale facoltà è tuttavia consentita solo ai comuni virtuosi, il cui rapporto fra spesa del personale ed entrate correnti risulti inferiore al valore soglia di cui alla Tabella 1 del DM.

Al Comune di DEMONTE, essendo un ente virtuoso, nel 2023 sarebbe consentita la suddetta facoltà per il valore della quota di turn-over rimasta inutilizzata (capacità assunzionale del quinquennio precedente 2015/2019 su cessazioni 2014/2018), in ogni caso entro il limite di cui alla Tabella 1 della propria fascia demografica ed in alternativa al valore calmierato sopra determinato.

Essendo i resti assunzionali dei cinque anni antecedenti al 2020 alternativi rispetto agli spazi concessi dalla Tabella 2 del Dm 17 marzo 2020 (valore calmierato), non possono essere utilizzati dal Comune di DEMONTE, in quanto l'Ente si trova nella condizione di non poter utilizzare il valore calmierato di cui alla tabella 2 del DM, al fine del rispetto del valore della soglia massima prevista dalla tabella 1 del DM 17 marzo 2020 per la propria fascia demografica di appartenenza.

Premesso tutto quanto sopra esposto, si dà atto che con i dati relativi alle spese di personale 2021 e la media delle entrate correnti di cui ai consuntivi 2019, 2020 e 2021 e al netto del FCDE stanziato sul bilancio 2021, l'Ente, nel corso dell'anno 2023, **ha una capacità di spesa aggiuntiva per assunzioni di ulteriore personale a tempo indeterminato pari ad €. 148.701,58 (maggior spazio assunzionale), tenendo presente che dovrà rispettare il limite di spesa di personale complessivamente ammissibile come definito dalla soglia di virtuosità dell'Ente (€. 643.895,88), nonché la sostenibilità finanziaria della spesa di personale rispetto alle entrate correnti** del Comune ed il limite di spesa di cui al comma 557 della Legge n. 296/2006, tuttora in vigore.



**Si fa presente che l'Ente nel determinare lo spazio assunzionale a disposizione, deve tenere presente le assunzioni che sono state previste e/o effettuate nel corso del 2022, utilizzando parte di tale valore di incremento. La spesa per le assunzioni già avvenute o già programmate sarà stata prevista negli stanziamenti del Bilancio 2023/2025, comportando così una minore disponibilità di spazio assunzionale.**

**Le maggiori assunzioni consentite NON rilevano ai fini del rispetto dell'aggregato delle spese di personale in valore assoluto dell'art. 1, comma 557 della l. 296/2006.**

**Si ricorda che ogni anno il conteggio va azzerato e rifatto; ed ogni anno il posizionamento rispetto alle soglie ridefinisce la condizione dell'Ente e la disponibilità o meno di spesa di personale incrementale. Finora la Corte dei Conti si è espressa nella direzione che i parametri vanno verificati al momento dell'assunzione.**

**Quindi di fatto:**

- **fino all'approvazione del rendiconto 2022, si utilizzeranno ancora i rendiconti 2019/2020/2021,**
- **dall'approvazione del rendiconto 2022, se l'Ente dovesse ancora effettuare assunzioni in base al proprio PTFP, prima di effettuarle dovrà verificare se sono ancora compatibili con il nuovo rendiconto.**

Si precisa altresì, che:

questo Ente può assumere personale in più negli spazi "nuovi" creati dal DM, **ma eventuali cessazioni di personale in corso d'anno, poiché generano un risparmio nella spesa di personale storica ed in particolare uno spazio rispetto al margine potenziale di assunzione, possono essere sostituite purché non si superi la spesa "limite"**. Tutto ciò a prescindere dalla modalità di cessazione e assunzione (mobilità, concorso, pensionamento, dimissioni etc.). Non si tratta in questo caso, infatti, di nuove o maggiori assunzioni a tempo indeterminato (ovvero di un incremento della dotazione organica) che potrebbero essere effettuate solo negli spazi assunzionali ulteriori dati dal DM, ma di semplice sostituzione di altra unità cessata, in invarianza della spesa.

Ritenuto che le regole introdotte dal nuovo decreto, che la politica ha voluto definire "Crescita" sono nate certamente nello spirito e nell'intento di consentire maggiori spazi assunzionali ai Comuni, soprattutto agli Enti virtuosi e non di portare a situazioni peggiorative rispetto al previgente regime assunzionale (che permetteva la sostituzione del personale cessato).

→ Rispetto alla quantificazione del "controvalore economico" delle assunzioni da effettuare utilizzando lo spazio assunzionale di cui sopra, si ritiene corretto procedere a calcolare un costo per dipendente che tenga conto di:

- Trattamento tabellare di accesso
- Oneri previdenziali e assistenziali sulle voci precedenti
- Irap

Calcolo del limite di spesa per assunzioni relativo all'anno		ANNO	VALORE	FASCIA
		2023		
	Popolazione al 31 dicembre	ANNO	1.673	a
		2021		
	Spesa di personale da ultimo rendiconto di gestione approvato (v. foglio "Spese di personale-Dettaglio")	ANNI	VALORE	
		2021	(a) 495.194,30 € (l)	
	Spesa di personale da rendiconto di gestione 2018	(a1)	580.048,10 €	
	Entrate correnti da rendiconti di gestione dell'ultimo triennio (al netto di eventuali entrate relative alle eccezioni 1 e 2 del foglio "Spese di personale-Dettaglio")	2019	2.125.472,56 €	
		2020	2.413.345,49 €	
		2021	2.218.334,49 €	
	Media aritmetica degli accertamenti di competenza delle entrate correnti dell'ultimo triennio		2.252.384,18 €	
	Importo Fondo crediti di dubbia esigibilità (FCDE) stanziato nel bilancio di previsione dell'esercizio	2021	1.000,00 €	
	Media aritmetica delle entrate correnti del triennio al netto del FCDE	(b)	2.251.384,18 €	
	Rapporto effettivo tra spesa di personale e entrate correnti nette (a) / (b)	(c)		22,00%
	Valore soglia del rapporto tra spesa di personale ed entrate correnti come da Tabella 1 DM	(d)		28,60%
	Valore soglia massimo del rapporto tra spesa di personale ed entrate correnti come da Tabella 3 DM	(e)		32,60%

COLLOCAZIONE DELL'ENTE SULLA BASE DEI DATI FINANZIARI	
ENTE VIRTUOSO	
ENTE VIRTUOSO	
ENTE VIRTUOSO	

ENTE VIRTUOSO		ANNO	VALORE	FASCIA
	Incremento teorico massimo della spesa per assunzioni a tempo indeterminato - (SE (c) < o = (d))	(f)	148.701,58 €	
	Sommatoria tra spesa da ultimo rendiconto approvato e incremento da Tabella 1	(f1)	643.895,88 €	
	Percentuale massima di incremento spesa di personale da Tabella 2 DM nel periodo 2020-2024	(h)		34,00%
	Incremento annuo della spesa di personale in sede di prima applicazione Tabella 2 (2020-2024) - (a1) * (h)	(i)	197.216,35 €	
	Resti assunzionali disponibili (art. 5, c. 2) (v. foglio "Resti assunzionali")	(l)	0,00 €	
	Migliore alternativa tra (i) e (l) in presenza di resti assunzionali (Parere RGS)	(m)	197.216,35 €	
	Tetto di spesa comprensivo del più alto tra incremento da Tab. 2 e resti assunzionali - (a1) + (m)	(m1)	777.264,45 €	
	Confronto con il limite di incremento da Tabella 1 DM (Parere RGS) - (m1) < (f)	(n)	643.895,88 €	
	Limite di spesa per il personale da applicare nell'anno	(o)	643.895,88 €	

**Dotazione organica al 31 dicembre 2022:**

Categoria	Profilo professionale	Posti previsti in dotazione organica	Posti coperti Al 31.12.2022		Posti di cui è programmata l'assunzione nel piano assunzionale 2023	
			Part time	Full time	Part time	Full time
D (D5)	Funzionario contabile – P.O.	1	-	1	-	-
D (D4)	Funzionario tecnico – P.O.	1	-	1	-	-
D (D2)	Funzionario amministrativo – P.O.	1	-	1	-	-
D (D1)	Istruttore Contabile	1	-	1	-	-
D (D1)	Istruttore Tecnico	1	-	-	-	1
C5	Vigile Urbano	1	-	1	-	-
C4	Istruttore Amministrativo	1	1	-	-	-
B6	Operatore Specializzato	3	-	3	-	-
B5	Operatore Scolastico	1	-	1	-	-
B3	Collaboratore area vigilanza	1	-	1 (DET**)	-	1
	<b>totale</b>	<b>12</b>	<b>1</b>	<b>9</b>	<b>-</b>	<b>2</b>

\*\* il posto di collaboratore area vigilanza è stato ricoperto con assunzione a tempo determinato sino al 30.06.2023 e con assunzione a tempo indeterminato dal 03/07/2023.

<b>Programmazione del fabbisogno del personale Triennio 2023/2025</b> <b>Budget assunzionale 2023 D.M. 17 marzo 2020 - Euro 643.895,88</b> <b>Piano Occupazionale 2023</b>				
UNITA' DI PERSONALE	CONTRATTO	MOTIVAZIONE	MODALITA' DI RECLUTAMENTO	SPESA COMPRESI ONERI RIFLESSI
n. 1 - Cat. D1 posizione economica di accesso iniziale <i>Profilo</i> Funzionario Tecnico	a tempo pieno e indeterminato	Sostituzione personale cessato per dimissioni volontarie	Concorso pubblico	€. 32.500,00 Dal 01.02.2023
n. 1- Cat. C1 economica di accesso iniziale <i>Profilo</i> Istruttore Contabile	a tempo pieno e indeterminato	Sostituzione collocamento a riposo	Mobilità volontaria ex art 30 d.lgs. 165/2001 <i>In alternativa</i> Concorso pubblico	Decorrenza da definire
n. 1 - cat B3 – <i>Profilo</i> Collaboratore area di vigilanza	a tempo pieno e indeterminato	Ripristino organico Ufficio Polizia Municipale	Stabilizzazione personale a tempo determinato Scorrimento graduatorie altri enti <i>In alternativa</i> Concorso pubblico	€. 14.900,00 Dal 01.07.2023

<b>ASSUNZIONI FLESSIBILI PER ESIGENZE STRAORDINARIE E TEMPORANEE</b> <b>ANNO 2023</b>				
UNITA' DI PERSONALE	CONTRATTO	MOTIVAZIONE	MODALITA' DI RECLUTAMENTO	SPESA COMPRESI ONERI RIFLESSI
n. 1 - cat B3 – <i>Profilo</i> Collaboratore area di vigilanza	a tempo pieno e determinato (dal 01.01.2023 al 30.06.2023)	Sopperire ad esigenze temporanee degli uffici	Scorrimento graduatorie altri Enti	€. 14.900,00

Programmazione del fabbisogno del personale Triennio 2023/2025

Budget assunzionale 2023 D.M. 17 marzo 2020

Piano Occupazionale 2024:

Non sono previste nuove assunzioni.

Programmazione del fabbisogno del personale Triennio 2023/2025

Budget assunzionale 2023 D.M. 17 marzo 2020

Piano Occupazionale 2025:

Non sono previste nuove assunzioni.

### 3.4 PIANO DI FORMAZIONE

Nel quadro dei processi di riforma e modernizzazione della pubblica amministrazione, la formazione costituisce un fattore decisivo di successo e una leva fondamentale nelle strategie di cambiamento, dirette a conseguire una maggiore qualità ed efficacia delle amministrazioni.

La formazione, l'aggiornamento continuo, l'investimento sulle conoscenze, sulle capacità e sulle competenze delle risorse umane sono quindi uno strumento strategico volto al miglioramento continuo dei processi interni e quindi dei servizi ai cittadini.

Le pubbliche amministrazioni sono tenute a programmare l'attività formativa, al fine di garantire l'accrescimento e l'aggiornamento professionale e disporre delle competenze necessarie al raggiungimento degli obiettivi e al miglioramento dei servizi.

La programmazione e la gestione delle attività formative devono essere condotte tenuto conto delle numerose disposizioni normative che nel corso degli anni sono state emanate per favorire la predisposizione di piani mirati allo sviluppo delle risorse umane.

Tra queste, le principali sono:

- il D.Lgs. 165/2001, art.7, comma 4, che prevede che le Amministrazioni devono curare "la formazione e l'aggiornamento del personale, ivi compreso quello con qualifiche dirigenziali, garantendo altresì l'adeguamento dei programmi formativi, al fine di contribuire allo sviluppo della cultura di genere della pubblica amministrazione";
  - il Contratto Collettivo Nazionale di Lavoro della dirigenza area delle funzioni locali, sottoscritto in data 17/12/2020, il cui articolo 51 stabilisce le linee guida generali in materia di formazione, intesa come metodo permanente volto ad assicurare il costante aggiornamento delle competenze professionali tecniche e lo sviluppo delle competenze organizzative e manageriali e come attività di carattere continuo e obbligatorio;
  - gli articoli 54 e 55 del CCNL Funzioni LOCALI del 16.11.2022, che stabilisce le linee guida generali in materia di formazione, intesa come metodo permanente volto ad assicurare il costante aggiornamento delle competenze professionali e tecniche e il suo ruolo primario nelle strategie di cambiamento dirette a conseguire una maggiore qualità ed efficacia dell'attività delle amministrazioni;
- Il "Patto per l'innovazione del lavoro pubblico e la coesione sociale", siglato in data 10 marzo 2021 tra Governo e le Confederazioni sindacali, il quale prevede, tra le altre cose, che la costruzione della nuova Pubblica Amministrazione si fondi ... sulla valorizzazione delle persone nel lavoro, anche attraverso percorsi di crescita e aggiornamento professionale (reskilling) con un'azione di modernizzazione costante, efficace e continua per centrare le sfide della transizione digitale e della sostenibilità ambientale;
- La legge 6 novembre 2012, n. 190 "Disposizioni per la prevenzione e la repressione della corruzione e dell'illegalità nella pubblica amministrazione", e i successivi decreti attuativi (in particolare il D.lgs. 33/13 e il D.lgs. 39/13), che prevedono tra i vari adempimenti, (articolo 1: comma 5, lettera b; comma 8; comma 10, lettera c e comma 11) l'obbligo per tutte le amministrazioni pubbliche di ... formare i dipendenti destinati ad operare in settori particolarmente esposti alla corruzione garantendo, come ribadito dall'ANAC, due livelli differenziati di formazione:
    - a) livello generale, rivolto a tutti i dipendenti, riguardante l'aggiornamento delle competenze e le tematiche dell'etica e della legalità;

b) livello specifico, rivolto al responsabile della prevenzione, ai referenti, ai componenti degli organismi di controllo, ai dirigenti e funzionari addetti alle aree di rischio. In questo caso la formazione dovrà riguardare le politiche, i programmi e i vari strumenti utilizzati per la prevenzione e tematiche settoriali, in relazione al ruolo svolto da ciascun soggetto dell'amministrazione;

Il contenuto dell'articolo 15, comma 5, del decreto Presidente della Repubblica 16 aprile 2013, n. 62, in base a cui: "Al personale delle pubbliche amministrazioni sono rivolte attività formative in materia di trasparenza e integrità, che consentano ai dipendenti di conseguire una piena conoscenza dei contenuti del codice di comportamento, nonché un aggiornamento annuale e sistematico sulle misure e sulle disposizioni applicabili in tali ambiti";

Il Regolamento generale sulla protezione dei dati (UE) n. 2016/679, la cui attuazione è decorsa dal 25 maggio 2018, il quale prevede, all'articolo 32, paragrafo 4, un obbligo di formazione per tutte le figure (dipendenti e collaboratori) presenti nell'organizzazione degli enti;

- Il Codice dell'Amministrazione Digitale (CAD), di cui al decreto legislativo 7 marzo 2005, n. 82, successivamente modificato e integrato (D.lgs. n. 179/2016; D.lgs. n. 217/2017

- il D.lgs. 9 aprile 2008, n. 81, coordinato con il D.lgs. 3 agosto 2009, n. 106 "TESTO UNICO SULLA SALUTE E SICUREZZA SUL LAVORO" il quale dispone all'art. 37 che: "Il datore di lavoro assicura che ciascun lavoratore riceva una formazione sufficiente ed adeguata in materia di salute e sicurezza, ... con particolare riferimento a:

a) concetti di rischio, danno, prevenzione, protezione, organizzazione della prevenzione aziendale, diritti e doveri dei vari soggetti aziendali, organi di vigilanza, controllo, assistenza;

b) rischi riferiti alle mansioni e ai possibili danni e alle conseguenti misure e procedure di prevenzione e protezione caratteristici del settore o comparto di appartenenza dell'azienda... e che i "dirigenti e i preposti ricevono a cura del datore di lavoro, un'adeguata e specifica formazione e un aggiornamento periodico in relazione ai propri compiti in materia di salute e sicurezza del lavoro...".

- il Decreto 36/2022, convertito nella legge 79 del 29 giugno 2022, all'art. 4 stabilisce che le pubbliche amministrazioni prevedono lo svolgimento di un ciclo formativo la cui durata e intensità sono proporzionate al grado di responsabilità e nei limiti delle risorse finanziarie disponibili a legislazione vigente, sui temi dell'etica pubblica e sul comportamento etico.

- Piattaforma SYLLABUS: La piattaforma Syllabus offre ai dipendenti pubblici una formazione personalizzata in tema di transizione digitale, in modalità e-learning, a partire da una rilevazione strutturata e omogenea dei fabbisogni formativi, al fine di rafforzare le conoscenze, svilupparne di nuove, senza trascurare la motivazione, la produttività e la capacità digitale nelle amministrazioni, una maggiore diffusione di servizi online più semplici e veloci per cittadini e imprese.

- La piattaforma online supporta processi di rilevazione dei gap di competenze e definizione dei percorsi formativi; si integra con i LMS degli erogatori di formazione per la fruizione dei corsi e consente di monitorare a più livelli il sistema delle conoscenze delle pubbliche amministrazioni. Mette a disposizione un catalogo della formazione di qualità continuamente arricchito e aggiornato, grazie all'attivazione di collaborazione di grandi player pubblici e privati.

-

Programmazione della formazione triennio 2023-2025

Il presente Piano si ispira ai seguenti principi:

- valorizzazione del personale: il personale è considerato come un soggetto che richiede riconoscimento e sviluppo delle proprie competenze, al fine di erogare servizi più efficienti ai cittadini;
- uguaglianza e imparzialità: il servizio di formazione è offerto a tutti i dipendenti, in relazione alle esigenze formative riscontrate;
- continuità: la formazione è erogata in maniera continuativa;
- partecipazione: il processo di formazione prevede verifiche del grado di soddisfazione dei dipendenti e modi e forme per inoltrare suggerimenti e segnalazioni;
- efficacia: la formazione deve essere monitorata con riguardo agli esiti della stessa in termini di gradimento e impatto sul lavoro;
- efficienza: la formazione deve essere erogata sulla base di una ponderazione tra qualità della formazione offerta e costi della stessa.

Per la rilevazione ed individuazione delle priorità dei fabbisogni si deve tenere conto:

- degli obiettivi dell'amministrazione dettagliati negli strumenti di programmazione;
- della necessità di garantire in primis la formazione continua sui temi della Sicurezza del Lavoro (D. Lgs. 81/2008), dell'anticorruzione (L. 190/2012), della trasparenza (D. Lgs. 33/2013), della privacy (D. Lgs. 196/2003 e nuovo Regolamento Europeo 679/2016) e della digitalizzazione (D. Lgs. 82/2005 e s.m.i.);
- della parità e contrasto alle discriminazioni e di favorire la più ampia partecipazione dei dipendenti.

Ai fini di una adeguata programmazione delle attività formative e di un corretto impiego delle risorse finanziarie ed umane occorre effettuare una attenta individuazione dei soggetti destinatari della formazione.

Per evitare di destinare ad attività formativa personale non interessato o non dotato di professionalità adeguata, l'individuazione dei partecipanti ai corsi è effettuata in base alle segnalazioni dei Dirigenti/Responsabili di Posizione Organizzativa che tengono conto dei seguenti elementi:

- attinenza delle mansioni svolte ai corsi programmati in base al fabbisogno rilevato;
- esperienze lavorative interne ed esterne;
- continuità dei percorsi formativi;
- missioni e compiti già attribuiti ed in via di attribuzione ai vari uffici;
- esigenze ed aspettative di carriera;
- esigenze familiari o personali, al fine di garantire la pari opportunità, attraverso i percorsi e le metodologie formative più appropriate.

Le proposte di formazione sono orientate a conseguire le seguenti finalità:

- consolidare e rafforzare le competenze manageriali trasversali per migliorare la qualità del management pubblico, quale dimensione strategica dell'innovazione dell'organizzazione stessa;
- favorire percorsi di crescita e aggiornamento professionale;
- considerare le attività di apprendimento e di formazione a ogni effetto come attività lavorative ed obbligatorie;
- approfondire alcuni saperi ed abilità inerenti in particolare: le leve digitali dell'innovazione, gli appalti di lavori, servizi e forniture, la gestione delle risorse umane, la gestione dei gruppi di lavoro anche in modalità agile, gli strumenti di pianificazione e controllo dell'ente, i nuovi modelli di gestione dei servizi, ecc.
- garantire la formazione ed informazione in tema di sicurezza sui luoghi di lavoro;

- assicurare la formazione del personale operante in settori particolarmente esposti al rischio di corruzione;
- garantire la formazione ed informazione in tema di privacy e trattamento dei dati personali;
- garantire percorsi formativi specifici a tutto il personale con particolare riferimento al miglioramento delle competenze informatiche e digitali;
- garantire percorsi formativi specifici al personale dirigente e con incarico di posizione organizzativa, con particolare riferimento al miglioramento delle competenze avanzate di carattere professionale.

Nello specifico sarà realizzata tutta la formazione obbligatoria ai sensi della normativa vigente, con particolare riferimento ai temi inerenti:

- Anticorruzione e trasparenza;
- Codice di comportamento;
- GDPR- Regolamento generale sulla protezione dei dati;
- CAD - Codice dell'Amministrazione Digitale;
- Sicurezza sul lavoro;
- Etica pubblica e comportamento etico.

L'attività formativa del triennio si andrà a sviluppare prevalentemente sulle aree tematiche di seguito riportate. I titoli dei singoli interventi formativi previsti sono riportati nell'ambito di ciascuna area tematica afferente. Per ogni titolo individuato sarà individuato il target, la durata e la modalità di erogazione.

Il presente Piano della formazione sarà inoltre integrato e completato dai piani di formazione dei servizi, con particolare riferimento ai Servizi sociali, alla Polizia Locale e ai Servizi Demografici.

Le attività formative dovranno essere programmate e realizzate facendo ricorso a modalità di erogazione differenti:

1. formazione in aula
2. formazione attraverso webinar
3. formazione in streaming

Sarà privilegiata la formazione a distanza, attraverso il ricorso a modalità innovative e interattive.

Si cercherà di incentivare il ricorso alle docenze interne, sia allo scopo del contenimento dei costi, sia allo scopo di valorizzare competenze qualificate sussistenti all'interno dell'ente, anche alla luce delle positive esperienze svolte negli anni precedenti. Le attività di formazione organizzate presso la sede comunale avranno luogo durante l'orario di lavoro, cercando di far coincidere le esigenze di formazione con quelle di continuità dei servizi.

Come negli anni passati si richiede la collaborazione di tutto il personale per diffondere il materiale ricevuto ai corsi ed eventuali relazioni sugli argomenti approfonditi, per riversare all'interno il sapere acquisito.

La formazione, per il Comune di Demonte, costituisce impegno costante nell'ambito delle politiche di sviluppo del personale ed è considerata un necessario strumento a supporto di processi innovativi e di sviluppo organizzativo. La rilevanza riconosciuta alla formazione è sintomo evidente della volontà dell'Ente di far crescere professionalmente i propri dipendenti garantendo a tutti le stesse opportunità di partecipazione.

La formazione rientra, quindi, nella strategia organizzativa dell'Ente, in linea con quanto previsto dall'art.1, comma 1, del D.Lgs. 165/2001, finalizzata all'accrescimento dell'efficienza dell'Ente e alla migliore utilizzazione delle risorse umane. In aggiunta, è fermo convincimento (oltre che obbligo di legge), che lo

sviluppo delle risorse umane, la valorizzazione delle competenze personali necessarie anche per ottenere un efficace sviluppo organizzativo, debbano armonizzarsi con una piena consapevolezza da parte dei lavoratori in ordine alla salute ed alla sicurezza nei luoghi di lavoro, in adempimento ai dettami del D.lgs 81/2008 e s.m.i. Il Piano della Formazione agevola l'Amministrazione a crescere, al raggiungimento dei propri obiettivi, a mantenere la motivazione dei singoli dipendenti e a migliorare le loro prestazioni.

#### **SEZIONE 4 - MONITORAGGIO**

Ai sensi del DM n. 132/2022, i Comuni con meno di 50 dipendenti non sono tenuti alla redazione della Sezione 4 "Monitoraggio". Ciò nondimeno, il Comune di Demonte ritiene di procedere ugualmente alla predisposizione dei contenuti della stessa, poiché funzionale alla chiusura del ciclo di pianificazione e programmazione e all'avvio del nuovo ciclo annuale, nonché necessaria per l'erogazione degli istituti premianti e la verifica del permanere delle condizioni di assenza di fatti corruttivi, modifiche organizzative rilevanti o ipotesi di disfunzioni amministrative significative, tali per cui si debba procedere all'aggiornamento anticipato della sezione "Rischi corruttivi e trasparenza".

In questa sezione vengono quindi indicati gli strumenti e le modalità di monitoraggio delle sezioni precedenti, nonché i soggetti responsabili.

L'obiettivo complessivo delle attività di monitoraggio è la verifica della sostenibilità degli obiettivi organizzativi volti al raggiungimento del valore pubblico e delle scelte di pianificazione adottate con il presente documento. A tal fine, sarà ulteriormente perseguito il progressivo allineamento delle mappature dei processi (performance, anticorruzione).

Il monitoraggio della sottosezione 2.2 "Performance"<sup>4</sup>, ed in particolare degli obiettivi assegnati ai vari livelli dell'organizzazione, viene effettuato secondo quanto previsto dal Sistema di Misurazione e Valutazione della Performance adottato da questo Ente con Delibera di G.C. n. 75 del 14/06/2021.

Il monitoraggio della sottosezione 2.3 "Rischi corruttivi e trasparenza", attraverso cui verificare l'attuazione e l'adeguatezza delle misure di prevenzione nonché il complessivo funzionamento del complessivo processo di gestione del rischio e consentire in tal modo di apportare tempestivamente le modifiche necessarie, viene effettuato secondo quanto previsto dall'Allegato 2 "PTPCT 2022-2024".

Il monitoraggio della Sezione 3 "Organizzazione e capitale umano" riguarda la coerenza con gli obiettivi di performance e sarà effettuato su base triennale dall'Organo comunale di valutazione.

---

<sup>4</sup> Art. 6 D.Lgs. 150/2009 Monitoraggio della performance: 1. Gli Organismi indipendenti di valutazione, anche accedendo alle risultanze dei sistemi di controllo strategico e di gestione presenti nell'amministrazione, verificano l'andamento delle performance rispetto agli obiettivi programmati durante il periodo di riferimento e segnalano la necessità o l'opportunità di interventi correttivi in corso di esercizio all'organo di indirizzo politico-amministrativo, anche in relazione al verificarsi di eventi imprevedibili tali da alterare l'assetto dell'organizzazione e delle risorse a disposizione dell'amministrazione. Le variazioni, verificatesi durante l'esercizio, degli obiettivi e degli indicatori della performance organizzativa e individuale sono inserite nella relazione sulla performance e vengono valutate dall'OIV ai fini della validazione di cui all'articolo 14, comma 4, lettera c).



I soggetti responsabili delle attività di monitoraggio sono:

- il Responsabile per la Prevenzione della Corruzione e della Trasparenza / Segretario Comunale, che funge da raccordo fra i Responsabili delle diverse sezioni del PIAO
- i Responsabili delle diverse sezioni del PIAO
- l'Organo comunale di valutazione

È costituita all'interno dell'organizzazione dell'Ente, una cabina di regia per il monitoraggio (composta dal RPCT e dai Responsabili delle varie sezioni), al fine del necessario coordinamento e condivisione degli esiti delle verifiche individuali, nonché della progettazione del miglioramento progressivo del sistema di programmazione nell'ambito dei futuri PIAO, anche sulla base degli esiti del monitoraggio.