



# **COMUNE DI PALMOLI**

PROVINCIA DI CHIETI

**PIAO 2023/2025**

Approvato con deliberazione di G.C. n. 33 del 02.08.2023

**COMUNE DI PALMOLI**  
**PIANO INTEGRATO DI ATTIVITA' E ORGANIZZAZIONE (P.I.A.O.)**  
**2023-2025**

## **PREMESSA**

L'articolo 6 del decreto-legge 9 giugno 2021, n. 80, convertito, con modificazioni, dalla legge 6 agosto 2021, n. 113 prevede che le pubbliche amministrazioni con più di cinquanta dipendenti, con esclusione delle scuole *di ogni ordine e grado e delle istituzioni educative, adottino, entro il 31 gennaio di ogni anno, il Piano integrato di attività e organizzazione (di seguito P.I.A.O.).*

Il successivo decreto-legge 30 dicembre 2021, n. 228 recante *“Disposizioni urgenti in materia di termini legislativi”* ha differito, in sede di prima applicazione, al 30 aprile 2022 il termine per l'adozione del P.I.A.O. , ulteriormente prorogato al 30 giugno 2022, con il D.L. 30 aprile 2022, n. 36.

Con il D.P.R. n. 81 del 24 giugno 2022, la data di prima adozione del PIAO è stata differita di 120 giorni dalla data di approvazione del bilancio di previsione.

Il 30 giugno 2022, previa intesa in Conferenza Unificata, ai sensi dell'art. 9, c. 2, D.lgs. 28 agosto 1997, n. 281, è stato pubblicato sulla Gazzetta Ufficiale Serie Generale n. 151, il Decreto del Presidente della Repubblica n. 81/2022, recante *“Regolamento recante individuazione degli adempimenti relativi ai Piani assorbiti dal Piano integrato di attività e organizzazione”*.

Con successivo Regolamento, approvato con decreto PDCM del 30.06.2022 n. 132, pubblicato nella GU n. 209 del 07.09.2022, è stato definito il contenuto del Piano integrato di attività e organizzazione ed è stato approvato lo schema “tipo” di PIAO prevedendo per le Amministrazioni con meno di 50 dipendenti modalità semplificate di redazione; tali Enti infatti sono tenuti alla redazione del Piao limitatamente ai contenuti di cui all'art. 6 del D.M. n. 132/2022.

L'11 ottobre 2022 il Dipartimento della Funzione ha pubblicato la Circolare n. 2/2022, per fornire indicazioni operative alle amministrazioni sul funzionamento del Portale PIAO. E' stata inoltre avviata (dal 12 ottobre) la prima iniziativa di monitoraggio sull'attuazione del PIAO.

Il Piano integrato di Attività e Organizzazione (P.I.A.O.) ha come obiettivo quello di *“assicurare la qualità e la trasparenza dell'attività amministrativa e migliorare la qualità dei servizi ai cittadini e alle imprese e procedere alla costante e progressiva semplificazione e reingegnerizzazione dei processi anche in materia di diritto di accesso”*.

Le finalità del Piano sono, dunque, in sintesi:

- consentire un maggior coordinamento dell'attività programmatoria delle pubbliche amministrazioni e una sua semplificazione;
- assicurare una migliore qualità e trasparenza dell'attività amministrativa e dei servizi ai cittadini e alle imprese.

Il principio che guida la definizione del PIAO risponde alla volontà di superare la molteplicità degli strumenti di programmazione introdotti in diverse fasi dell'evoluzione normativa e di creare un piano unico di governance.

Il Piano ha durata triennale e, per le Amministrazioni con meno di 50 dipendenti è aggiornato annualmente solo in presenza di fatti corruttivi, modifiche organizzative rilevanti o ipotesi di disfunzioni amministrative significative intercorse ovvero di aggiornamenti o modifiche degli obiettivi di performance a protezione del valore pubblico (art. 6, comma 2, D.P.R. n. 81/2022).

Secondo il DPCM n. 132 del 30.06.2022, il P.I.A.O. è strutturato in quattro sezioni articolate in sottosezioni:

**Sezione 1: Scheda anagrafica dell'amministrazione:** riporta la scheda anagrafica dell'amministrazione e l'analisi del contesto esterno;

**Sezione 2: Valore Pubblico, performance e anticorruzione:** ripartita nelle seguenti sottosezioni di programmazione: 2.1) Valore pubblico; 2.2) Performance; 2.3) Rischi corruttivi e trasparenza;

**Sezione 3: Organizzazione e capitale umano:** dove viene presentato il modello organizzativo adottato dall'Amministrazione o dall'Ente. La sezione è ripartita nelle seguenti sottosezioni: 3.1) Struttura organizzativa; 3.2) Organizzazione del lavoro agile; 3.3) Piano triennale dei fabbisogni;

**Sezione 4: Monitoraggio** dove sono indicati gli strumenti e le modalità di monitoraggio, insieme alle rilevazioni di soddisfazioni degli utenti, delle sezioni precedenti.

Gli enti con meno di 50 dipendenti sono tenuti alla redazione del Piano limitatamente a:

**Sezione 1:** Scheda anagrafica dell'amministrazione

**Sezione 2:** Valore Pubblico, performance e anticorruzione – sottosezione 2.3) Rischi corruttivi e trasparenza

**COMUNE DI PALMOLI**  
**PIANO INTEGRATO DI ATTIVITA' E ORGANIZZAZIONE (P.I.A.O.)**  
**2023-2025**

**Sezione 3:** Organizzazione e capitale umano - sottosezione 3.1) Struttura organizzativa; 3.2) Organizzazione del lavoro agile; 3.3) Piano triennale dei fabbisogni.

Il Comune di Palmoli deve ora dotarsi del PIAO per il triennio 2023 – 2025, quale documento strategico di programmazione, fondamentale per l'organizzazione e la gestione integrata delle attività, in stretta relazione al contesto organizzativo e agli obiettivi di performance,

Nella sua redazione si è tenuto conto:

- delle Linee Guida per la compilazione del Piano Integrato di Attività e Organizzazione (P.I.A.O.) pubblicate dal Dipartimento della Funzione Pubblica ed agli Orientamenti ANAC del 2 febbraio 2022;
- del Decreto del Presidente della Repubblica n. 81 del 30 giugno 2022 “Regolamento recante l'individuazione e l'abrogazione degli adempimenti relativi ai Piani assorbiti dal Piano integrato di attività e organizzazione”
- il Decreto del Ministro per la Pubblica Amministrazione concernente la definizione del contenuto del Piano integrato di attività e organizzazione ai sensi dell'articolo 6, comma 6, del Decreto-Legge 9 giugno 2021, n. 80, convertito con modificazioni, dalla Legge 6 agosto 2021, n. 113, pubblicato in data 30 giugno 2022;
- il Piano Nazionale Anticorruzione (P.N.A.) 2022.

E' stata tenuta in considerazione anche la normativa di settore non abrogata riguardante la programmazione degli Enti Pubblici. Nello specifico:

- riguardo ai Rischi corruttivi ed alla trasparenza, i Piani nazionali anticorruzione (P.N.A.) e gli atti di regolazione generali adottati dall'ANAC ai sensi della legge n. 190 del 2012 e il decreto legislativo n. 33 del 2013 ;

- in materia di Organizzazione del lavoro agile, le Linee Guida emanate dal Dipartimento della Funzione Pubblica e tutte le ulteriori specifiche normative di riferimento delle altre materie relative al Piano delle azioni positive.

Il presente documento predisposto dal segretario comunale (RPCT) e adottato dalla Giunta Comunale, in ottemperanza a quanto previsto dalla normativa sopra riportata, è stato redatto sulla base del quadro normativo di riferimento, al fine di fornire una visione d'insieme sui principali strumenti di programmazione operativa dell'Ente.

**SEZIONE DI PROGRAMMAZIONE**  
**SEZIONE 1: SCHEDA ANAGRAFICA DELL'AMMINISTRAZIONE**

**Denominazione:** Comune di Palmoli

**Indirizzo:** Via Vittorio Veneto n. 4, 66050 Palmoli (CH)

**Sito Internet:** <https://comunepalmoli.it/>

**E-mail:** [comunedipalmoli@libero.it](mailto:comunedipalmoli@libero.it)

**PEC:** [comune.palmoli@pec.it](mailto:comune.palmoli@pec.it)

**Sindaco:** Giuseppe Masciulli

**Numero dipendenti al 31/12/2022:** 1,90 equivalenti a tempo pieno

**Popolazione al 31/12/2022:** 820

**Cod. Fiscale:** 00253650691

**P. IVA:** 00253650691

**COMUNE DI PALMOLI**  
**PIANO INTEGRATO DI ATTIVITA' E ORGANIZZAZIONE (P.I.A.O.)**  
**2023-2025**

Il Comune di Palmoli si estende su una superficie di 32,78 km<sup>2</sup> e conta 804 abitanti dall'ultimo censimento della popolazione. La densità di popolazione è di 25,05 abitanti per km<sup>2</sup> sul Comune in quanto le aree urbanizzate sono dislocate nel centro capoluogo e nella località di Fontelacasa. Situata a 727 metri d'altitudine, il comune di Palmoli ha le seguenti coordinate geografiche: 41°56'22"N - 14°34'53"E.

Il Comune di Palmoli fa parte dell'Unione dei comuni denominata Unione dei Comuni del Sinello, con sede Guilmi (Ch), che comprende anche i Comuni di Carpineto Sinello, Carunchio, Dogliola, Guilmi, Montazzoli, San Giovanni Lipioni, Torrebruna e Tuffillo.

**Andamento demografico**

La tabella in basso riporta la popolazione residente al 31 dicembre di ogni anno e rappresenta l'andamento demografico dal 2001 al 2021 (ultimo anno al quale sono riferiti i dati ISTAT).

| <i>Anno</i>                | <i>Data rilevamento</i> | <i>Popolazione residente</i> | <i>Variazione assoluta</i> | <i>Variazione percentuale</i> | <i>Numero Famiglie</i> | <i>Media componenti per famiglia</i> |
|----------------------------|-------------------------|------------------------------|----------------------------|-------------------------------|------------------------|--------------------------------------|
| <b>2001</b>                | 31 dicembre             | <b>1.159</b>                 | -                          | -                             | -                      | -                                    |
| <b>2002</b>                | 31 dicembre             | <b>1.138</b>                 | -21                        | -1,81%                        | -                      | -                                    |
| <b>2003</b>                | 31 dicembre             | <b>1.124</b>                 | -14                        | -1,23%                        | 474                    | 2,36                                 |
| <b>2004</b>                | 31 dicembre             | <b>1.113</b>                 | -11                        | -0,98%                        | 469                    | 2,36                                 |
| <b>2005</b>                | 31 dicembre             | <b>1.085</b>                 | -28                        | -2,52%                        | 460                    | 2,35                                 |
| <b>2006</b>                | 31 dicembre             | <b>1.064</b>                 | -21                        | -1,94%                        | 447                    | 2,37                                 |
| <b>2007</b>                | 31 dicembre             | <b>1.058</b>                 | -6                         | -0,56%                        | 452                    | 2,33                                 |
| <b>2008</b>                | 31 dicembre             | <b>1.038</b>                 | -20                        | -1,89%                        | 446                    | 2,32                                 |
| <b>2009</b>                | 31 dicembre             | <b>1.011</b>                 | -27                        | -2,60%                        | 442                    | 2,28                                 |
| <b>2010</b>                | 31 dicembre             | <b>1.002</b>                 | -9                         | -0,89%                        | 446                    | 2,24                                 |
| <b>2011 <sup>(1)</sup></b> | 8 ottobre               | <b>989</b>                   | -13                        | -1,30%                        | 442                    | 2,23                                 |
| <b>2011 <sup>(2)</sup></b> | 9 ottobre               | <b>980</b>                   | -9                         | -0,91%                        | -                      | -                                    |
| <b>2011 <sup>(3)</sup></b> | 31 dicembre             | <b>980</b>                   | -22                        | -2,20%                        | 438                    | 2,23                                 |
| <b>2012</b>                | 31 dicembre             | <b>973</b>                   | -7                         | -0,71%                        | 437                    | 2,22                                 |
| <b>2013</b>                | 31 dicembre             | <b>956</b>                   | -17                        | -1,75%                        | 428                    | 2,22                                 |
| <b>2014</b>                | 31 dicembre             | <b>954</b>                   | -2                         | -0,21%                        | 425                    | 2,23                                 |
| <b>2015</b>                | 31 dicembre             | <b>923</b>                   | -31                        | -3,25%                        | 415                    | 2,21                                 |
| <b>2016</b>                | 31 dicembre             | <b>934</b>                   | +11                        | +1,19%                        | 418                    | 2,17                                 |
| <b>2017</b>                | 31 dicembre             | <b>922</b>                   | -12                        | -1,28%                        | 404                    | 2,21                                 |
| <b>2018*</b>               | 31 dicembre             | <b>888</b>                   | -34                        | -3,69%                        | 397,44                 | 2,14                                 |
| <b>2019*</b>               | 31 dicembre             | <b>838</b>                   | -50                        | -5,63%                        | 386,09                 | 2,15                                 |
| <b>2020*</b>               | 31 dicembre             | <b>836</b>                   | -2                         | -0,24%                        | (v)                    | (v)                                  |
| <b>2021*</b>               | 31 dicembre             | <b>804</b>                   | -32                        | -3,83%                        | (v)                    | (v)                                  |

<sup>(1)</sup> popolazione anagrafica al 8 ottobre 2011, giorno prima del censimento 2011.

<sup>(2)</sup> popolazione censita il 9 ottobre 2011, data di riferimento del censimento 2011.

<sup>(3)</sup> la variazione assoluta e percentuale si riferiscono al confronto con i dati del 31 dicembre 2010.

(\*) popolazione post-censimento

(v) dato in corso di validazione

**COMUNE DI PALMOLI**  
**PIANO INTEGRATO DI ATTIVITA' E ORGANIZZAZIONE (P.I.AO.)**  
**2023-2025**

La popolazione risultante dal Censimento 2021 è dichiarata popolazione legale dal DPR 20 gennaio 2023 pubblicato sulla Gazzetta Ufficiale n.53 del 3 marzo 2023, supplemento ordinario n.10.

Flusso migratorio della popolazione

Il grafico in basso visualizza il numero dei trasferimenti di residenza da e verso il comune di Palmoli negli ultimi anni. I trasferimenti di residenza sono riportati come **iscritti** e **cancellati** dall'Anagrafe del comune.

Fra gli iscritti, sono evidenziati con colore diverso i trasferimenti di residenza da altri comuni, quelli dall'estero e quelli dovuti per altri motivi (ad esempio per rettifiche amministrative).



Flusso migratorio della popolazione

COMUNE DI PALMOLI (CH) - Dati ISTAT (bilancio demografico 1 gen-31 dic) - Elaborazione TUTTITALIA.IT

La tabella seguente riporta il dettaglio del comportamento migratorio dal 2002 al 2021. Vengono riportate anche le righe con i dati ISTAT rilevati in anagrafe prima e dopo il censimento 2011 della popolazione.

| Anno<br>1 gen-31 dic | Iscritti           |              |                          | Cancellati          |               |                          | Saldo<br>Migratorio<br>con<br>l'estero | Saldo<br>Migratorio<br>totale |
|----------------------|--------------------|--------------|--------------------------|---------------------|---------------|--------------------------|--|-------------------------------|
|                      | DA<br>altri comuni | DA<br>estero | altri<br>iscritti<br>(a) | PER<br>altri comuni | PER<br>estero | altri<br>cancell.<br>(a) |  |                               |
| 2002                 | 5                  | 0            | 0                        | 13                  | 0             | 0                        | 0                                      | -8                            |
| 2003                 | 8                  | 6            | 5                        | 13                  | 0             | 3                        | +6                                     | +3                            |
| 2004                 | 8                  | 10           | 1                        | 23                  | 2             | 1                        | +8                                     | -7                            |
| 2005                 | 7                  | 0            | 0                        | 24                  | 0             | 0                        | 0                                      | -17                           |
| 2006                 | 2                  | 3            | 1                        | 15                  | 1             | 0                        | +2                                     | -10                           |
| 2007                 | 11                 | 11           | 0                        | 16                  | 0             | 0                        | +11                                    | +6                            |
| 2008                 | 9                  | 2            | 0                        | 25                  | 0             | 0                        | +2                                     | -14                           |
| 2009                 | 8                  | 4            | 0                        | 30                  | 1             | 1                        | +3                                     | -20                           |
| 2010                 | 11                 | 6            | 0                        | 20                  | 0             | 0                        | +6                                     | -3                            |
| 2011 <sup>(1)</sup>  | 4                  | 1            | 0                        | 13                  | 0             | 0                        | +1                                     | -8                            |
| 2011 <sup>(2)</sup>  | 1                  | 3            | 5                        | 2                   | 0             | 0                        | +3                                     | +7                            |

**COMUNE DI PALMOLI**  
**PIANO INTEGRATO DI ATTIVITA' E ORGANIZZAZIONE (P.I.AO.)**  
**2023-2025**

|                            |    |    |   |    |   |    |     |     |
|----------------------------|----|----|---|----|---|----|-----|-----|
| <b>2011</b> <sup>(3)</sup> | 5  | 4  | 5 | 15 | 0 | 0  | +4  | -1  |
| <b>2012</b>                | 12 | 3  | 3 | 13 | 0 | 0  | +3  | +5  |
| <b>2013</b>                | 16 | 3  | 8 | 18 | 1 | 1  | +2  | +7  |
| <b>2014</b>                | 9  | 3  | 0 | 5  | 0 | 0  | +3  | +7  |
| <b>2015</b>                | 9  | 0  | 0 | 16 | 2 | 1  | -2  | -10 |
| <b>2016</b>                | 7  | 27 | 0 | 13 | 0 | 0  | +27 | +21 |
| <b>2017</b>                | 9  | 10 | 0 | 14 | 2 | 0  | +8  | +3  |
| <b>2018*</b>               | 10 | 13 | 0 | 17 | 6 | 0  | +7  | 0   |
| <b>2019*</b>               | 13 | 8  | 0 | 15 | 3 | 35 | +5  | -32 |
| <b>2020*</b>               | 15 | 14 | 0 | 13 | 1 | 2  | +13 | +13 |
| <b>2021*</b>               | 13 | 6  | 1 | 18 | 1 | 10 | +5  | -   |

(a) sono le iscrizioni/cancellazioni in Anagrafe dovute a rettifiche amministrative.

<sup>(1)</sup> bilancio demografico pre-censimento 2011 (dal 1° gennaio al 8 ottobre)

<sup>(2)</sup> bilancio demografico post-censimento 2011 (dal 9 ottobre al 31 dicembre)

<sup>(3)</sup> bilancio demografico 2011 (dal 1° gennaio al 31 dicembre). È la somma delle due righe precedenti.

(\*) popolazione post-censimento

## **SEZIONE DI PROGRAMMAZIONE**

### **SEZIONE 2: VALORE PUBBLICO, PERFORMANCE E ANTICORRUZIONE**

#### **2.1 VALORE PUBBLICO**

Secondo le linee guida per la redazione del PIAO, il "Valore pubblico" rappresenta il miglioramento del benessere sociale, economico, ambientale, sanitario, ecc. della comunità amministrata.

La presente sottosezione di programmazione contiene i riferimenti alle previsioni generali contenute nella Sezione Strategica del Documento Unico di Programmazione come previsto dall'art. 3, comma 1, lettera a) del decreto n. 132/2022 e dall'art. 8 comma 1 del medesimo decreto, il quale prevede che *"Il Piano integrato di attività e organizzazione (...) assicura la coerenza dei propri contenuti ai documenti di programmazione finanziaria, previsti a legislazione vigente per ciascuna delle pubbliche amministrazioni, che ne costituiscono il necessario presupposto"*.

**In base all'anzidetto decreto, che ha definito tra gli altri aspetti, modalità semplificate per l'adozione del PIAO, le Amministrazioni con meno di 50 dipendenti non sono tenuti a compilare questa sezione.**

Si rimanda pertanto alla sezione strategica del DUP 2023 – 2025, approvato con deliberazione di Consiglio comunale n. 15 del 10.07.2023, che sviluppa e concretizza le linee programmatiche di mandato di cui all'art. 46, comma 3, del d.lgs. n. 267/2000 e individua, in coerenza con il quadro normativo di riferimento, gli indirizzi strategici dell'ente. In particolare, la sezione strategica del DUP individua *"le principali scelte che caratterizzano il programma dell'amministrazione da realizzare nel corso del mandato amministrativo e che possono avere un impatto di medio e lungo periodo"*.

#### **2.2 PERFORMANCE**

In questa sottosezione sono riportati, ai sensi del D.lgs. 150/09 e s.m., gli obiettivi gestionali-esecutivi di performance dell'ente.

**Ai sensi del DM la presente sottosezione non va compilata per le Amministrazioni con meno di 50 dipendenti.**

#### **2.3 RISCHI CORRUTTIVI E TRASPARENZA**

##### **PREMESSA**

La legge 6 novembre 2012, n.190 recante *"Disposizioni per la prevenzione e la repressione della corruzione e dell'illegalità nella pubblica amministrazione"*, adottata all'interno di un ampio quadro di provvedimenti normativi attuativi di obblighi assunti dall'Italia nell'ambito del diritto internazionale, tra cui la Convenzione dell'ONU contro la corruzione del 31 ottobre 2003, ratificata con legge 3 agosto 2009, n.116, ha introdotto nel nostro ordinamento un sistema organico di prevenzione della corruzione, il cui aspetto caratterizzante è dato dalla formulazione e conseguente attuazione delle strategie a tal fine indirizzate.

Il concetto di **corruzione** che viene preso a riferimento ha un'accezione ampia. Sia per la Convenzione ONU che per altre Convenzioni internazionali predisposte da organizzazioni internazionali, (es. OCSE e Consiglio d'Europa) firmate e ratificate dall'Italia, la **corruzione consiste in comportamenti soggettivi impropri di un pubblico funzionario che, al fine di curare un interesse proprio o un interesse particolare di terzi, assuma (o concorra all'adozione di) una decisione pubblica, deviando, in cambio di un vantaggio (economico o meno), dai propri doveri d'ufficio, cioè dalla cura imparziale dell'interesse pubblico affidatogli (P.N.A. 2019).**

Il sistema di prevenzione della corruzione, introdotto nel nostro ordinamento dalla Legge 190/2012, si realizza attraverso un'azione coordinata tra due livelli:



**COMUNE DI PALMOLI**  
**PIANO INTEGRATO DI ATTIVITA' E ORGANIZZAZIONE (P.I.AO.)**  
**2023-2025**

1) nazionale, con l'approvazione di un Piano Nazionale Anticorruzione, **di seguito P.N.A.**, (e successivi aggiornamenti). L'articolo 1, comma 2-bis, della Legge n. 190/2012 dispone che il Piano nazionale anticorruzione (PNA) "**costituisce atto di indirizzo per le pubbliche amministrazioni di cui all'articolo 1, comma 2, del decreto legislativo 30 marzo 2001, n. 165, ai fini dell'adozione dei propri piani triennali di prevenzione della corruzione, e per gli altri soggetti di cui all'articolo 2-bis, comma 2, del decreto legislativo 14 marzo 2013, n. 33, ai fini dell'adozione di misure di prevenzione della corruzione integrative di quelle adottate ai sensi del decreto legislativo 8 giugno 2001, n. 231**";

2) decentrato, con l'obbligo in capo a ciascuna Amministrazione pubblica di adottare un documento programmatico che, nel rispetto delle indicazioni e degli indirizzi forniti dal PNA, ed avuto riguardo al proprio peculiare contesto organizzativo, deve riportare un'analisi delle attività maggiormente esposte al rischio di corruzione e le misure da porre in essere volte alla prevenzione, al controllo e al contrasto della corruzione e dell'illegalità, nella salvaguardia dei principi di esclusività, imparzialità e buon andamento nell'esercizio delle funzioni pubbliche. Tale documento, di durata triennale, ha assunto la denominazione di **Piano Triennale per la Prevenzione della Corruzione (PTPC)**.

Nell'ambito delle misure urgenti per il rafforzamento della capacità amministrativa delle pubbliche amministrazioni, funzionale all'attuazione del Piano nazionale di ripresa e resilienza (PNRR), l'art. 6 del decreto legge n. 80/2021 ha introdotto nell'ordinamento il Piano Integrato di Attività e Organizzazione (PIAO). Tale documento ha assorbito diversi strumenti di programmazione che godevano di una propria autonomia quanto a tempistiche, contenuti e norme di riferimento, tra cui il Piano Triennale di Prevenzione della Corruzione e della Trasparenza, che costituisce sezione del P.I.AO. (Sottosezione 2.3- Rischi corruttivi e trasparenza).

La Sottosezione Rischi corruttivi e trasparenza del PIAO si configura come uno strumento dinamico che può essere modificato ai fini della piena applicazione delle disposizioni di legge ponendo in atto un processo ciclico, nell'ambito del quale le strategie e le misure ideate per prevenire e contrastare i fenomeni corruttivi vengono sviluppate o modificate a seconda delle risposte ottenute in fase di applicazione delle misure stesse. In tal modo si possono progressivamente mettere a punto strumenti di prevenzione e contrasto sempre più mirati e incisivi.

Per quanto di interesse in questa sede, la novella del 2021 non ha sostanzialmente mutato contenuto e natura del P.T.P.C.T., che continua ad essere regolato, dal punto di vista contenutistico e sostanziale, dalla L. n. 190/2012.

## **I PIANI NAZIONALI ANTICORRUZIONE**

Il primo Piano Nazionale Anticorruzione è stato approvato, in via definitiva dalla CIVIT (ora A.N.AC. – Autorità Nazionale Anticorruzione) con Delibera n. 72/2013 dell'11 settembre 2013.

Con determinazione n. 12 del 28/10/2015, ANAC ha aggiornato il Piano 2013.

Con deliberazione n. 831 del 3/8/2016 ha, quindi, approvato un nuovo Piano Nazionale Anticorruzione. Detto Piano, peraltro, mantiene l'impostazione relativa alla *gestione del rischio* elaborata nel PNA 2013 così come integrato dall'Aggiornamento 2015.

Con delibera n. 1074 del 21.11.2017 recante "*Approvazione definitiva dell'Aggiornamento 2018 al Piano Nazionale Anticorruzione*", ANAC ha individuato modalità semplificate di applicazione degli obblighi in materia di pubblicità, trasparenza e prevenzione della corruzione per i comuni di piccole dimensioni, in attuazione di quanto previsto all'art. 3, co. 1-ter, del d.lgs. 33/2013, introdotto dal d.lgs. 97/2016, secondo cui l'Autorità Nazionale Anticorruzione può, con il Piano Nazionale Anticorruzione, prevedere misure di semplificazione per i comuni con popolazione inferiore a 15.000 abitanti.

L'ultimo aggiornamento del Piano Nazionale Anticorruzione è stato approvato da ANAC con delibera n.1074 del 21 novembre 2018.

In data 13 novembre 2019 (deliberazione n. 1064), l'Autorità Nazionale Anticorruzione ha approvato il P.N.A. 2019.

Nel PNA 2019, il Consiglio dell'Autorità ha deciso di concentrare la propria attenzione sulle indicazioni relative alla parte generale, rivedendo e consolidando in un unico atto di indirizzo tutte le indicazioni date fino ad oggi, integrandole con orientamenti maturati nel corso del tempo e che sono anche stati oggetto di appositi atti regolatori. Le ragioni di fondo che hanno guidato la scelta del Consiglio sono, oltre a quella di semplificare il quadro regolatorio al fine di agevolare il lavoro delle amministrazioni e il coordinamento dell'Autorità, quelle di contribuire ad innalzare il livello di responsabilizzazione delle

**COMUNE DI PALMOLI**  
**PIANO INTEGRATO DI ATTIVITA' E ORGANIZZAZIONE (P.I.A.O.)**  
**2023-2025**

pubbliche amministrazioni a garanzia dell'imparzialità dei processi decisionali.

Pur in continuità con i precedenti PNA, l'Autorità ha ritenuto di sviluppare ed aggiornare nel PNA 2019 le indicazioni metodologiche per la gestione del rischio corruttivo confluite nel documento metodologico, Allegato 1) al Piano. Esso costituisce l'unico riferimento metodologico da seguire nella predisposizione del PTPCT per la parte relativa alla gestione del rischio corruttivo e aggiorna, integra e sostituisce le indicazioni metodologiche contenute nel PNA 2013 e nell'Aggiornamento PNA 2015.

Da ultimo, il Consiglio dell'A.N.A.C. ha approvato, il 16 novembre 2022 il P.N.A. 2022, al fine di fornire alle Amministrazioni tenute all'adozione del P.T.P.C.T. indicazioni che tengano conto dell'adeguamento agli obiettivi della riforma sul P.I.A.O., da un lato, e della necessità rafforzamento dell'integrità pubblica e della programmazione di efficaci presidi di prevenzione della corruzione per evitare che i risultati attesi con l'attuazione del P.N.R.R. siano vanificati da eventi corruttivi, con ciò senza incidere sullo sforzo volto alla semplificazione e alla velocizzazione delle procedure amministrative.

Il nuovo Piano Nazionale Anticorruzione è articolato in due parti.

Una parte generale, volta supportare i Responsabili Anticorruzione e le Amministrazioni nella pianificazione delle misure di prevenzione della corruzione e della trasparenza alla luce delle modifiche normative sopra ricordate che hanno riguardato anche la prevenzione della corruzione e la trasparenza.

Una parte speciale, incentrata sulla disciplina derogatoria in materia di contratti pubblici a cui si è fatto

frequente ricorso per far fronte all'emergenza pandemica e all'urgenza di realizzare interventi infrastrutturali di grande interesse per il Paese. Detta parte, pur delineata nel quadro del vigente Codice dei contratti pubblici è prevalentemente ancorata ai principi generali di derivazione comunitaria contenuti nelle direttive. In ogni caso, essa sarà aggiornata laddove le future modifiche della normativa nazionale lo rendessero necessario.

Con l'obiettivo di dare maggiore profondità e ampiezza della trasparenza dei contratti pubblici, nel PNA 2022-2024 l'Autorità ha rivisto le modalità di pubblicazione che non dovranno più avvenire in ordine temporale di emanazione degli atti, ma **ordinando le pubblicazioni per appalto**, in modo che l'utente e il cittadino possano conoscere l'evolversi di un contratto pubblico, con allegati tutti gli atti di riferimento.

**L'elenco degli obblighi di pubblicazione contenuti nell'Allegato 9 del PNA 2022-2024 è sostitutivo degli obblighi elencati dall'Allegato1 della Delibera ANAC 1310/2016 e dall'Allegato1 della Delibera ANAC 1134/2017.**

## **IL PIANO INTEGRATO DI ATTIVITA' E DI ORGANIZZAZIONE (P.I.A.O.) – SEZIONE 2.3 – “RISCHI CORRUTTIVI E TRASPARENZA”:PIANO TRIENNALE PER LA PREVENZIONE DELLA CORRUZIONE E PER LA TRASPARENZA (PTPCT)**

Il presente Piano Triennale di Prevenzione della Corruzione e della Trasparenza (P.T.P.C.T.), quale sotto sezione del Piano Integrato dell'Attività e Organizzazione, dà attuazione alle disposizioni di cui alla L. n. 190 del 6 novembre 2012 e alle altre normative di riferimento richiamate nelle premesse, nel rispetto di tutti gli atti di indirizzo emanati dall'Autorità Nazionale Anticorruzione.

Il Piano rappresenta il documento fondamentale per la definizione della strategia della prevenzione della corruzione all'interno dell'Amministrazione Comunale ed è finalizzato a conseguire, nell'ambito dell'attività amministrativa di questo Ente i seguenti obiettivi strategici:

- ridurre le opportunità che si manifestino casi di corruzione;
- aumentare le capacità di scoprire casi di corruzione;
- creare un contesto sfavorevole alla corruzione.

Il presente Piano, quale Sotto-Sezione del P.I.A.O., è redatto nelle modalità semplificate elaborato secondo il modello tipo adottato con D.M. n. 132/2022 in quanto questo Comune conta meno di 50 dipendenti.

Trattandosi di P.I.A.O. redatto in modalità semplificata, l'Amministrazione, dopo l'adozione del presente Piano, potrà confermare per le successive due annualità, lo strumento programmatico in vigore con apposito atto dell'organo di indirizzo, sempre se, nel corso dell'anno precedente alla conferma:

- non siano emersi fatti corruttivi o ipotesi di disfunzioni amministrative significative;
- non siano state introdotte modifiche organizzative rilevanti;
- non siano stati modificati gli obiettivi strategici;

**COMUNE DI PALMOLI**  
**PIANO INTEGRATO DI ATTIVITA' E ORGANIZZAZIONE (P.I.A.O.)**  
**2023-2025**

- non siano state modificate le altre sezioni del P.I.A.O. in modo significativo tale da incidere sui contenuti della sezione anticorruzione e trasparenza. (cfr. par. 10.1 del PNA 2022).

Tanto premesso, il presente Piano si pone in linea di continuità con il precedente P.T.P.C.T., proseguendo nella definizione e individuazione dei rimedi per prevenire forme di corruzione, utilizzando anche gli obblighi di trasparenza e rinforzando il pantouflage (istituto teso a prevenire ed evitare ogni forma di conflitto di interessi e di contrasto con finalità pubbliche).

#### **LA PROCEDURA DI FORMAZIONE DEL PRESENTE PIANO**

Ai fini della redazione del presente Piano, si è operato attenendosi alla Delibera dell'Autorità di aggiornamento del P.N.A. (P.N.A. 2022).

#### **COORDINAMENTO TRA PTPCT E GLI STRUMENTI DI PROGRAMMAZIONE DELL'ENTE**

L'art. 1, comma 8, della legge 6 novembre 2012, n. 190, ai periodi 1 e 2, prevede che *“L'organo di indirizzo definisce gli obiettivi strategici in materia di prevenzione della corruzione e trasparenza, che costituiscono contenuto necessario dei documenti di programmazione strategico-gestionale e del Piano triennale per la prevenzione della corruzione. L'organo di indirizzo adotta il Piano triennale per la prevenzione della corruzione su proposta del Responsabile della prevenzione della corruzione e della trasparenza entro il 31 gennaio di ogni anno e ne cura la trasmissione all'Autorità nazionale anticorruzione.”*

La norma enuncia un principio ormai consolidato nell'ordinamento e, cioè, quello del coordinamento tra le azioni dell'amministrazione attraverso la fissazione e la condivisione al vertice degli obiettivi strategici.

Così l'art. 1, co. 8 della l. 190/2012, nel prevedere che gli obiettivi strategici in materia di prevenzione della corruzione e trasparenza costituiscono contenuto necessario degli atti di programmazione strategico-gestionale, stabilisce un coordinamento a livello di contenuti tra i due strumenti che le amministrazioni sono tenute ad assicurare.

Tali obiettivi devono altresì essere coordinati con quelli previsti in altri documenti di programmazione strategico -gestionale dell'Ente ivi inclusi, quindi, il PEG/Piano della performance e il Documento Unico di Programmazione (si veda Parte II, par. 8 del P.N.A. 2019).

Pertanto, il presente Piano e i relativi adempimenti divengono parte integrante e sostanziale del ciclo della performance nonché oggetto di rilevazione e misurazione nei modi e nelle forme previste dal vigente sistema sulla misurazione e valutazione della performance e dalle altre attività di rilevazione di efficacia ed efficienza dell'attività amministrativa.

Al fine di assicurare il collegamento del presente Piano con gli altri strumenti di programmazione presenti nell'amministrazione e, in primo luogo, con il Piano della performance si provvederà:

- a.** ad inserire nel piano della performance le misure di prevenzione della corruzione e quelle indicate nel Programma della trasparenza che ne costituiscono obiettivi strategici;
- b.** a prevedere nel Sistema di valutazione e misurazione della performance, fra gli indicatori e i parametri cui deve attenersi l'Organismo di Valutazione, anche quelli previsti dal presente Piano.

Nella gestione del ciclo della performance gli obblighi di trasparenza e le misure generali e trasversali ulteriori costituiscono performance organizzativa.

#### **L'IMPATTO DELLA PANDEMIA DA COVID-19 E DEL NUOVO PIANO NAZIONALE DI RIPRESA E RESILIENZA (P.N.R.R.)**

A seguito dell'emergenza sanitaria, al fine di favorire il superamento della grave crisi economica che ne è derivata e la ripresa dell'economia, è stato varato, nell'ambito di una più complessiva manovra di stampo comunitario, il Piano Nazionale di Ripresa e Resilienza (P.N.R.R.).

Come evidenziato dal P.N.A. 2022, *“l'ingente flusso di denaro a disposizione, da una parte, e le deroghe alla legislazione ordinaria introdotte per esigenze di celerità della realizzazione di molti interventi, dall'altra [...], richiedono il rafforzamento dell'integrità pubblica e la programmazione di efficaci presidi di prevenzione della corruzione per evitare che i risultati attesi con l'attuazione del P.N.R.R. siano vanificati da eventi corruttivi, con ciò senza incidere sullo sforzo volto alla semplificazione e alla velocizzazione delle procedure amministrative”.*

**COMUNE DI PALMOLI**  
**PIANO INTEGRATO DI ATTIVITA' E ORGANIZZAZIONE (P.I.AO.)**  
**2023-2025**

A tal fine, la parte speciale del P.N.A. 2022 è dedicata ai contratti pubblici, caratterizzato da numerosi interventi legislativi in materia, che, da un lato, hanno arricchito il novero di disposizioni ricadenti all'interno di tale ambito e, dall'altro lato, hanno prodotto una sorta di "stratificazione normativa", per via dell'introduzione di specifiche legislazioni di carattere speciale e derogatorio che, in sostanza, hanno reso più che mai composito e variegato l'attuale quadro legislativo di riferimento.

Per tale ragione è quindi fondamentale mappare, tra gli altri, i processi che coinvolgono la spendita di risorse pubbliche per il raggiungimento degli obiettivi del P.N.R.R. e dei fondi strutturali.

Alla luce delle sollecitazioni dell'A.N.A.C. si è provveduto nel presente Piano alla mappatura e all'individuazione di misure specifiche relative ai processi interessati dal P.N.R.R.

Ulteriori misure specifiche sono state poi introdotte in materia di conflitto di interessi; specifiche considerazioni in ordine agli obblighi pubblicitari sono poi riportati nella Sezione "Trasparenza".

## **SEZIONE I**

### **IL PIANO ANTICORRUZIONE: I SOGGETTI**

#### **1. I SOGGETTI COINVOLTI E RUOLI**

La legge 190/2012 ha individuato i soggetti che sono chiamati ad attuare in modo sinergico la strategia nazionale di prevenzione della corruzione.

A livello locale, ogni ente è obbligato a individuare un **responsabile della prevenzione della corruzione (RPC)**, che ha il compito di *proporre* annualmente all'organo di indirizzo politico il Piano triennale di prevenzione della corruzione. La norma prevede che negli enti locali *"il responsabile della prevenzione della corruzione è individuato, di norma, nel segretario, salvo diversa e motivata determinazione"*.

L'**Autorità di indirizzo politico**, ai fini del presente Piano, si identifica negli **Organi di Governo**

dell'**Ente**, come previsti e disciplinati dal D.lgs. 18 agosto 2000, n. 267:

- a) il Sindaco, che designa il Responsabile della Prevenzione della Corruzione;
- b) la Giunta comunale che approva il Piano Triennale di Prevenzione della Corruzione ed i relativi aggiornamenti;
- c) il Consiglio comunale che inserisce, come suggerito nel P.N.A. 2016, tra gli obiettivi strategici previsti dal D.U.P. quelli relativi alle misure di prevenzione della corruzione e trasparenza previsti nel PTPC al fine di migliorare la coerenza programmatica e l'efficacia operativa degli strumenti.

Inoltre, a livello locale **tutti i dirigenti e, quindi, tutti i responsabili di Settore**, in base all'art. 16 del d.lgs. n.165/2001:

- concorrono alla definizione di misure idonee a prevenire e contrastare i fenomeni di corruzione e a controllarne il rispetto da parte dei dipendenti dell'ufficio cui sono preposti;
- forniscono al responsabile della prevenzione le informazioni richieste per l'individuazione delle attività nell'ambito delle quali è più elevato il rischio corruzione e formulano specifiche proposte volte alla prevenzione del rischio medesimo.

I **dipendenti** osservano le misure contenute nel Piano anticorruzione (art. 1, comma 14 L. 190/2012): la violazione dei doveri relativi all'attuazione del Piano costituisce illecito disciplinare (art. 1, comma 14, cit., art. 54, comma 3 del d.lgs. 165/2001 e art. 44 della legge 190/2012).

L'**Organismo Indipendente di valutazione** (o Nucleo di valutazione) e a tal fine:

- verifica la coerenza degli obiettivi di performance con le prescrizioni in tema di prevenzione della corruzione e trasparenza amministrativa;
- supporta il responsabile della prevenzione nell'attività di monitoraggio;
- attesta il rispetto degli obblighi di trasparenza amministrativa.

#### **1.1 IL RESPONSABILE PER LA PREVENZIONE DELLA CORRUZIONE**

La figura del Responsabile della prevenzione della corruzione e della trasparenza è regolata nella Legge 6 novembre 2012, n. 190. Il comma 7, dell'art. 1, della legge 190/2012 prevede che l'organo di indirizzo individui, *"di norma tra i dirigenti di ruolo in servizio"*, il responsabile anticorruzione e della

**COMUNE DI PALMOLI**  
**PIANO INTEGRATO DI ATTIVITA' E ORGANIZZAZIONE (P.I.AO.)**  
**2023-2025**

trasparenza.

**Negli enti locali, per specifica disposizione legislativa (art. 1, co. 7, l. 190/2012), il RPCT è individuato nel segretario o nel dirigente apicale, salvo diversa e motivata determinazione.**

Considerato il ruolo delicato che il RPCT svolge in ogni amministrazione, l'Autorità ha finora indicato nei PNA e relativi aggiornamenti, oltre che in deliberazioni emesse su specifiche richieste di parere (es. delibera n. 840/2018) che l'attribuzione delle funzioni di RPCT è preferibile ricada su dirigenti e funzionari che si trovino in una posizione di stabilità nell'amministrazione, che abbiano *"adeguata conoscenza dell'organizzazione e del funzionamento dell'amministrazione"*, che non provengano da uffici di diretta collaborazione con l'organo di indirizzo per la particolarità del vincolo fiduciario che li lega all'autorità di indirizzo politico, che non si trovino in una posizione che presenti profili di conflitto di interessi.

Pertanto, dovrebbe essere evitato, per quanto possibile, che il responsabile sia nominato tra i dirigenti assegnati ad uffici dei settori più esposti al rischio corruttivo, *"come l'ufficio contratti o quello preposto alla gestione del patrimonio"* o che sia scelto tra i dirigenti assegnati ad uffici che svolgono attività di gestione e di amministrazione attiva per i quali potrebbero ricorrere situazioni anche solo potenziali di conflitto di interesse (P.N.A. 2016, par. 5.2).

Sotto il profilo dei requisiti soggettivi, già nel P.N.A. 2016, l'Autorità riteneva opportuno che la scelta del RPCT ricadesse su persone che avessero sempre mantenuto una condotta integerrima, escludendo coloro che fossero stati destinatari di provvedimenti giudiziari di condanna o provvedimenti disciplinari.

Al fine di garantire l'effettiva indipendenza ed autonomia nello svolgimento delle funzioni, l'ANAC ritiene indispensabile che tra le misure organizzative, da adottarsi a cura degli organi di indirizzo, vi siano anche quelle dirette ad assicurare che il responsabile possa svolgere *"il suo delicato compito in modo imparziale, al riparo da possibili ritorsioni"*.

L'ANAC invita le amministrazioni *"a regolare adeguatamente la materia con atti organizzativi generali (ad esempio, negli enti locali il regolamento degli uffici e dei servizi) e comunque nell'atto con il quale l'organo di indirizzo individua e nomina il responsabile"*.

Pertanto, secondo l'ANAC è "altamente auspicabile" che:

- il responsabile sia dotato di una "struttura organizzativa di supporto adeguata", per qualità del personale e per mezzi tecnici;
- siano assicurati al responsabile poteri effettivi di interlocuzione nei confronti di tutta la struttura.

La figura del responsabile anticorruzione è stata oggetto di significative modifiche da parte del D.lgs. n. 97/2016 che ha riunito in un solo soggetto l'incarico di responsabile della prevenzione della corruzione e della trasparenza (RPCT).

## **1.2 UFFICIO DI SUPPORTO AL RPC**

In tale quadro, avuto riguardo alla specifica struttura organizzativa e alle dimensioni dell'Ente, considerata l'attribuzione al responsabile per la prevenzione della corruzione e per la trasparenza anche delle funzioni di componente del N.d.V. e la molteplicità degli adempimenti che incombono su tale figura, e tenuto conto delle indicazioni dell'Autorità (cfr. P.N.A. 2019), la struttura di supporto sono individuati **"Referenti per l'attuazione del Piano Anticorruzione e trasparenza" i titolari di posizione organizzativa** (ora, incaricati di E.Q.) nell'ambito delle funzioni e dei servizi di propria assegnazione, i quali, monitorano costantemente l'attività svolta dal personale assegnato agli uffici cui sono preposti e svolgono attività informativa e propositiva nei confronti del Responsabile anticorruzione affinché questo abbia elementi e riscontri sull'intera organizzazione ed attività dell'amministrazione.

I referenti hanno, comunque, i compiti e poteri in materia di anticorruzione e illegalità, previsti dall'art. 16 del D.lgs. 165/2001 e sono tenuti ad osservare ed applicare le disposizioni del Codice di Comportamento dei dipendenti pubblici di cui al DPR 16 aprile 2013, n. 62 e del Codice di comportamento dei dipendenti del Comune.

In particolare, sono attribuiti ai soggetti sopra citati, in qualità di referenti, i seguenti compiti:  
*in materia di prevenzione della corruzione:*

**COMUNE DI PALMOLI**  
**PIANO INTEGRATO DI ATTIVITA' E ORGANIZZAZIONE (P.I.AO.)**  
**2023-2025**

- svolgere i compiti indicati nella normativa per la prevenzione della corruzione;
- elaborare la relazione annuale sull'attività svolta e assicurarne la pubblicazione;
- elaborare la proposta di deliberazione del Piano triennale della prevenzione da adottare annualmente;
- definire procedure appropriate per selezionare e formare i dipendenti destinati ad operare in settori particolarmente esposti alla corruzione;
- verificare l'efficace attuazione del Piano e la sua idoneità;
- individuare il personale da inserire nei percorsi di formazione sui temi dell'etica e della legalità;
- verificare la corretta applicazione delle altre misure di prevenzione della corruzione nonché la loro idoneità;
- proporre ogni altra misura di prevenzione della corruzione ritenuta idonea.

*in materia di trasparenza:*

- svolgere i compiti indicati nella normativa per la trasparenza;
- elaborare le misure organizzative di attuazione dei principi e degli adempimenti definiti dalla normativa sulla trasparenza;
- svolgere attività di monitoraggio circa il corretto adempimento da parte dei settori dell'Ente degli obblighi di pubblicazione sul sito istituzionale;
- collaborare con il N.d.V. nella determinazione delle percentuali di conseguimento degli obiettivi della trasparenza definiti nell'ambito del Piano della performance;
- collaborare nelle attività connesse con l'attestazione del N.d.V. dell'assolvimento degli obblighi di pubblicazione;
- controllare ed assicurare la regolare attuazione dell'accesso civico.



## SEZIONE II

### IL PIANO TRIENNALE DI PREVENZIONE DELLACORRUZIONE

#### 1. ANALISI DEL CONTESTO

Il P.N.A. 2013, la determinazione 12/2015, il P.N.A. 2016 e il P.N.A. 2022 prevedono l'analisi del contesto come prima e indispensabile fase del processo di gestione del rischio.

##### 1.1 CONTESTO ESTERNO

Attraverso l'analisi del contesto esterno è possibile comprendere come le caratteristiche culturali, criminologiche, sociali ed economiche del territorio in cui opera l'Amministrazione possono determinare relazioni particolari con la struttura dell'Ente e favorire il verificarsi di casi di corruzione.

Con riferimento allo stato dell'ordine e della sicurezza pubblica, fonte privilegiata per l'inquadramento del Contesto criminologico è la relazione che viene predisposta semestralmente dalla DIA. L'ultima relazione pubblicata è quella del 2° semestre 2021.

Si rinvia ai dati contenuti nelle relazioni periodiche presentate al Parlamento dal Ministero dell'Interno e pubblicate sul sito della Camera dei Deputati ed in particolare alla "Relazione sull'attività delle forze di polizia, sullo stato dell'ordine e della sicurezza pubblica e sulla criminalità organizzata" trasmessa dal Ministro dell'Interno alla Presidenza della Camera dei deputati, disponibile alla pagina web: <https://www.interno.gov.it/it/stampa-e-comunicazione/dati-e-statistiche/relazione-parlamento-sullattivita-forze-polizia-sullo-stato-dellordine-e-sicurezza-pubblica-e-sulla-criminalita-organizzata>.

Si rinvia inoltre allo studio del ministero dell'Interno relativo ai dati sul fenomeno degli atti intimidatori nei confronti degli amministratori locali disponibile alla pagina web: <https://www.interno.gov.it/it/ministero/osservatori-commissioni-e-centri-coordinamento/osservatorio-sul-fenomeno-atti-intimidatori-nei-confronti-amministratori-locali>.

Nella classifica della criminalità pubblicata da Il Sole 24 ed elaborata sui dati del Ministero dell'interno che analizza furti, rapine e altri tipi di reati riferiti all'anno 2021, la provincia di Chieti occupa l'80esimo posto su 106 (nel 2021 era 84esima).

In Abruzzo prima di Chieti nella classifica generale si collocano Pescara (36°) e Teramo (55°); L'Aquila figura invece tra le ultime tre (104°).

In provincia di Chieti nel 2021 sono state 9.871 le denunce complessive: una media di 2.650 ogni 100mila abitanti. L'indice di sicurezza complessivamente è fra i più elevati ma, andando a leggere nel dettaglio ogni singola voce, spicca un dato su tutti: la provincia di Chieti è seconda in Italia per quanto riguarda le denunce dei reati di usura (4 complessivamente; 1,1 ogni 100mila abitanti). Triste primato anche per quanto riguarda la voce 'omicidi da incidenti sul lavoro' dove Chieti è al 4° posto con 3 denunce in un anno.

La provincia inoltre è 24esima per i furti di auto (78,9 denunce ogni 100mila abitanti), 32esima per gli incendi e 39esima per omicidi volontari consumati (2 le denunce lo scorso anno). E ancora, nel 2021 sono state complessivamente 628 le denunce di furti in abitazione e 2.796 quelle relative a furti generici, 1.724 le denunce per truffe e frodi informatiche, 47 le denunce per rapina e 27 quelle di violenza sessuale per le quali il Chietino è salito di venti posizioni in un anno (dall'83esima alla 63esima posizione).

##### 1.2 CONTESTO INTERNO

L'analisi del contesto interno fa riferimento agli aspetti legati all'organizzazione, utile ad evidenziare il sistema delle responsabilità e il livello di complessità dell'Ente, e all'analisi di tutta l'attività svolta al fine di far emergere aree potenzialmente esposte a rischio corruttivo.

Con riferimento al contesto interno, si rinvia alle specifiche sezioni del P.I.A.O. (cfr. sezione 3 – Organizzazione e capitale umano – sottosezione 3.1 Struttura organizzativa)

#### 2. LA MAPPATURA DEI PROCESSI

L'aspetto più importante dell'analisi del contesto interno, oltre alla rilevazione dei dati generali relativi

**COMUNE DI PALMOLI**  
**PIANO INTEGRATO DI ATTIVITA' E ORGANIZZAZIONE (P.I.AO.)**  
**2023-2025**

alla struttura e alla dimensione organizzativa, è la mappatura dei processi, che nella individuazione e nell'analisi dei processi organizzativi.

L'obiettivo è che l'intera attività svolta dall'amministrazione venga gradualmente esaminata al fine di identificare aree che, in ragione della natura e delle peculiarità dell'attività stessa, risultino potenzialmente esposte a rischi corruttivi.

La mappatura dei processi si articola in 3 fasi: **identificazione, descrizione, rappresentazione.**

L'identificazione dei processi consiste nello **stabilire l'unità di analisi (il processo) e nell'identificazione dell'elenco completo dei processi svolti dall'organizzazione** che, nelle fasi successive, dovranno essere accuratamente esaminati e descritti.

Il risultato atteso della prima fase della mappatura è l'identificazione dell'elenco completo dei processi dall'amministrazione.

Secondo gli indirizzi del PNA, i processi identificati sono poi aggregati nelle cosiddette "aree di rischio", intese come raggruppamenti omogenei di processi.

Il PNA 2019, Allegato n. 1, ha individuato le seguenti "Aree di rischio" per gli enti locali:

1. acquisizione e gestione del personale;
2. affari legali e contenzioso;
3. contratti pubblici;
4. controlli, verifiche, ispezioni e sanzioni;
5. gestione dei rifiuti;
6. gestione delle entrate, delle spese e del patrimonio;
7. governo del territorio;
8. incarichi e nomine;
9. pianificazione urbanistica;
10. provvedimenti ampliativi della sfera giuridica dei destinatari con effetto economico diretto e immediato;
11. provvedimenti ampliativi della sfera giuridica dei destinatari privi di effetto economico diretto e immediato.

La preliminare mappatura dei processi è un requisito indispensabile per la formulazione di adeguate misure di prevenzione e incide sulla qualità complessiva della gestione del rischio. Infatti, una compiuta analisi dei processi consente di identificare i punti più vulnerabili e, dunque, i rischi di corruzione che si generano attraverso le attività svolte dall'amministrazione.

La mappatura dei processi è contenuta nell'**Allegato "A - Mappatura dei processi e catalogo dei rischi"**.

Tra i processi mappati sono stati inseriti anche quelli relativi ai servizi sociali, sebbene gli stessi siano stati delegati all'Ambito di appartenenza ECAD 14 – Alto Vastese, non è stato predisposto per essa un distinto Piano di prevenzione della corruzione.

Seguendo l'Allegato metodologico al PNA 2019, dopo aver identificato i processi, si è passati alla loro **descrizione con l'individuazione sintetica delle principali attività che compongono il processo e delle unità organizzative responsabili del processo stesso.**

### **3. VALUTAZIONE DEL RISCHIO**

La fase successiva alla mappatura è la valutazione del rischio che è una "macro-fase" del processo di gestione del rischio, nella quale il rischio stesso viene "*identificato, analizzato e confrontato con gli altri rischi al fine di individuare le priorità di intervento e le possibili misure correttive e preventive (trattamento del rischio)*" (P.N.A. 2019).

Tale "macro-fase" si compone di tre (sub) fasi: **identificazione, analisi e ponderazione.**

#### **3.1 Identificazione**

Nella fase di identificazione degli "eventi rischiosi" l'obiettivo è individuare comportamenti o fatti, relativi ai processi dell'amministrazione, tramite i quali si concretizza il fenomeno corruttivo. Secondo l'ANAC, "*questa fase è cruciale perché un evento rischioso non identificato non potrà essere gestito e la mancata individuazione potrebbe compromettere l'attuazione di una strategia efficace di prevenzione della corruzione*" (P.N.A. 2019).



**COMUNE DI PALMOLI**  
**PIANO INTEGRATO DI ATTIVITA' E ORGANIZZAZIONE (P.I.AO.)**  
**2023-2025**

L'ANAC ritiene che, in ogni caso, il livello minimo di analisi per l'identificazione dei rischi debba essere rappresentato almeno dal "processo". In tal caso, i processi rappresentativi dell'attività dell'amministrazione "*non sono ulteriormente disaggregati in attività*". Tale impostazione metodologica è conforme al principio della "gradualità".

Data la dimensione organizzativa contenuta dell'Ente, il Gruppo di lavoro ha svolto l'analisi per singoli "processi" senza scomporre gli stessi in "attività" e in attuazione del principio della "gradualità" (PNA 2019), il Gruppo di lavoro si riunirà nel corso del prossimo esercizio (e dei due successivi) per affinare la metodologia di lavoro, passando dal livello minimo di analisi (per processo) ad un livello via via più dettagliato (per attività), perlomeno per i processi maggiormente esposti a rischi corruttivi.

Il catalogo dei rischi identificati è riportato nella scheda allegata, denominata "**Mappatura dei processi e catalogo dei rischi**" (**Allegato A**). Il catalogo è riportato nella **colonna E**. Per ciascun processo è indicato il rischio più grave individuato dal Gruppo di lavoro.

### **3.2 Analisi del rischio**

L'analisi del rischio si prefigge due obiettivi: comprendere gli eventi rischiosi, identificati nella fase precedente, attraverso l'esame dei cosiddetti "fattori abilitanti" della corruzione (fattori di contesto che agevolano il verificarsi di comportamenti o fatti di corruzione); stimare il livello di esposizione al rischio dei processi e delle attività.

Per ciascun rischio, i fattori abilitanti possono essere molteplici e combinarsi tra loro. L'Autorità propone i seguenti esempi:

- assenza di misure di trattamento del rischio (controlli): si deve verificare se siano già stati predisposti, e con quale efficacia, strumenti di controllo degli eventi rischiosi;
- mancanza di trasparenza;
- eccessiva regolamentazione, complessità e scarsa chiarezza della normativa di riferimento;
- esercizio prolungato ed esclusivo della responsabilità di un processo da parte di pochi o di un unico soggetto;
- scarsa responsabilizzazione interna;
- inadeguatezza o assenza di competenze del personale addetto ai processi;
- inadeguata diffusione della cultura della legalità;
- mancata attuazione del principio di distinzione tra politica e amministrazione.

Nella fase di stima del livello di rischio, l'analisi è finalizzata a stimare il livello di esposizione al rischio per ciascun oggetto definito nella fase precedente: processo o sua attività.

Nella redazione del presente Piano si è scelto un **approccio qualitativo per la stima del rischio** e le valutazioni, anche se supportate da dati, in genere non prevedono una rappresentazione di sintesi in termini numerici.

L'ANAC ritiene che "*i criteri per la valutazione dell'esposizione al rischio di eventi corruttivi possono essere tradotti operativamente in indicatori di rischio (key risk indicators) in grado di fornire delle indicazioni sul livello di esposizione al rischio del processo o delle sue attività componenti*".

Per stimare il rischio, quindi, è necessario definire preliminarmente indicatori del livello di esposizione del processo al rischio di corruzione.

Gli indicatori sono:

1. **livello di interesse "esterno"**: la presenza di interessi rilevanti, economici o meno, e di benefici per i destinatari determina un incremento del rischio;

2. **grado di discrezionalità del decisore interno**: un processo decisionale altamente discrezionale si caratterizza per un livello di rischio maggiore rispetto ad un processo decisionale altamente vincolato;

3. **manifestazione di eventi corruttivi in passato**: se l'attività è stata già oggetto di eventi corruttivi nell'amministrazione o in altre realtà simili, il rischio aumenta poiché quella attività ha caratteristiche che rendono praticabile il malaffare;

4. **trasparenza/opacità del processo decisionale**: l'adozione di strumenti di trasparenza sostanziale, e non solo formale, abbassa il rischio;

5. **livello di collaborazione del responsabile del processo nell'elaborazione, aggiornamento e**

**COMUNE DI PALMOLI**  
**PIANO INTEGRATO DI ATTIVITA' E ORGANIZZAZIONE (P.I.AO.)**  
**2023-2025**

**monitoraggio del piano:** la scarsa collaborazione può segnalare un deficit di attenzione al tema della corruzione o, comunque, determinare una certa opacità sul reale livello di rischio;

6. **grado di attuazione delle misure di trattamento:** idoneità delle misure generali di trattamento ad abbattere il rischio di corruzione (viene valutato il rischio derivante dalla inidoneità delle misure generali).

I risultati dell'analisi sono stati riportati nelle schede allegate, denominate "**Analisi dei rischi**" (**Allegato B**). Il valore complessivo ha lo scopo di fornire una "misurazione sintetica" e, anche in questo caso, potrà essere usata la scala di misurazione ordinale (basso, medio, alto).

Come da PNA, l'analisi del presente PTPCT è stata svolta con **metodologia di tipo qualitativo** ed è stata applicata la seguente **scala ordinale**:

| <b>Livello di rischio</b> | <b>Sigla corrispondente</b> |
|---------------------------|-----------------------------|
| Rischio quasi nullo       | N                           |
| Rischio basso             | B                           |
| Rischio moderato          | M                           |
| Rischio alto              | A                           |

I risultati della misurazione sono riportati nella scheda allegata, denominata "**Analisi dei rischi**" (**Allegato B**). Nella colonna denominata "**Valutazione complessiva**" è indicata la misurazione di sintesi di ciascun oggetto di analisi. Tutte le valutazioni sono supportate da una sintetica motivazione esposta nell'ultima colonna a destra ("**Motivazione**") nella suddetta scheda (**Allegato B**). Le valutazioni, per quanto possibile, sono sostenute dai "dati oggettivi" in possesso dell'ente.

### **3.2 Ponderazione del rischio**

La ponderazione del rischio è l'ultima delle fasi che compongono la macro-fase di valutazione del rischio. Scopo della ponderazione è quello di "*agevolare, sulla base degli esiti dell'analisi del rischio, i processi decisionali riguardo a quali rischi necessitano un trattamento e le relative priorità di attuazione*" (Allegato n. 1, Par. 4.3, pag. 31).

Nella fase di ponderazione si stabiliscono: le azioni da intraprendere per ridurre il grado di rischio; le priorità di trattamento, considerando gli obiettivi dell'organizzazione e il contesto in cui la stessa opera, attraverso il loro confronto.

Per quanto concerne la definizione delle priorità di trattamento, nell'impostare le azioni di prevenzione si dovrà tener conto del livello di esposizione al rischio e "*procedere in ordine via via decrescente*", iniziando dalle attività che presentano un'esposizione più elevata fino ad arrivare al trattamento di quelle con un rischio più contenuto.

#### **La misurazione ha restituito la seguente situazione:**

- 1- nessun livello di rischio alto;
- 2- il livello più alto di rischio emerso è significativo (cfr. Allegato "B")

### **3.4 Trattamento del rischio**

L'ultima fase dell'attività di gestione del rischio di corruzione consiste nell'**individuazione e valutazione delle misure che debbono essere predisposte per neutralizzare o ridurre il rischio**, individuandole tra quelle obbligatorie e quelle ulteriori: questa attività è di competenza del responsabile della prevenzione che coinvolgerà per ciascun Settore il relativo responsabile.

Considerato che non sono emersi rischi di valore alto, al fine di non vanificare la finalità di prevenzione del Piano e in via del tutto prudenziale, si procede a dettagliare, conformemente al contesto dell'Ente, le modalità di applicazione delle misure obbligatorie previste dal P.N.A. e si prevedono misure ulteriori trasversali che non sono previste per specifici rischi ma in via generale come misure di prevenzione idonee ad intercettare tutti i rischi identificati, anche quelli catalogati come accettabili e che non vengono presi in considerazione ai fini della predisposizione di misure specifiche.

**COMUNE DI PALMOLI**  
**PIANO INTEGRATO DI ATTIVITA' E ORGANIZZAZIONE (P.I.AO.)**  
**2023-2025**

Per i rischi di valore significativo sono state previste **misure specifiche** che agiscono in maniera puntuale sul rischio specifico individuato (cfr. **Allegato "C" – Individuazione e programmazione delle misure**”).

Le misure specifiche sono state dettagliate prevedendo, oltre alla loro descrizione, le tempistiche di attuazione, i responsabili tenuti all'attuazione della misura e gli indicatori di monitoraggio (cfr. **Allegato "C"**)

**Inoltre, in ottemperanza alle prescrizioni del P.N.A. 2022, sono state evidenziate nella mappatura i procedimenti che assumono particolare rilevanza a seguito della introduzione della normativa derogatoria in materia di contratti pubblici.**

#### **4. MISURE GENERALI (OBBLIGATORIE)**

Di seguito verranno schematizzate le misure generali di contrasto previste dal Piano Nazionale Anticorruzione, con una breve descrizione delle caratteristiche principali e delle loro finalità. Tali misure sono implementate anche in documenti diversi rispetto al PTPC anche se ad esso strettamente collegati.

Al Piano Anticorruzione sono collegati:

- a) Il Piano della Trasparenza predisposto dal Responsabile della Trasparenza;
- b) Il Codice di Comportamento dei dipendenti del Comune di Palmoli;
- c) Il Regolamento sui Controlli Interni.

Le seguenti misure generali, previste dal Piano Nazionale Anticorruzione, sono implementate per la gestione di tutti i rischi.

##### **4.1 Adempimenti relativi alla trasparenza**

La descrizione della misura, unitamente alle azioni da intraprendere ed alla definizione della tempistica e delle modalità di monitoraggio sono riportate nella Sezione III del presente Piano.

##### **4.2 Codice di comportamento**

La piena attuazione del codice è una misura di prevenzione anticorruzione finalizzata ad orientare, in senso legale ed eticamente corretto, il comportamento dei dipendenti e, di conseguenza, lo svolgimento dell'attività amministrativa.

Azioni da intraprendere:

- Piena attuazione delle disposizioni del Codice di comportamento.
- Implementazione dell'attività di inserimento della condizione dell'osservanza del Codice di comportamento negli atti dell'Ente;
- Revisione del Codice di Comportamento a seguito della pubblicazione delle Linee Guida ANAC 177/2020.

Soggetti destinatari della misura: Tutti i dipendenti e i collaboratori del Comune, secondo quanto previsto dal Codice.

Tempistica per l'attuazione della misura:

- ❖ Tempestiva in relazione all'osservanza dei doveri comportamentali contenuti nel Codice.
- ❖ Revisione del Codice di Comportamento entro il 30.06.2023.

Monitoraggio sull'attuazione della misura: Il RPC, al fine della redazione della Relazione annuale, acquisisce dai Responsabili di Settore informazioni idonee sullo stato di attuazione della misura:

- 1) in ordine al personale dipendente;
- 2) in ordine all'inserimento della condizione dell'osservanza del codice di comportamento nei provvedimenti di incarico, contratti, bandi di gara redatti dall'Ente.

##### **4.3 Rotazione ordinaria del personale**

Anche sulla rotazione del personale, in considerazione della limitata struttura organizzativa occorre confermare le previsioni del precedente PTPCT, come di seguito esplicitate.

La Legge n. 190/2012 introduce tra le misure di prevenzione del rischio la rotazione del personale delle aree maggiormente esposte al rischio di corruzione.

**COMUNE DI PALMOLI**  
**PIANO INTEGRATO DI ATTIVITA' E ORGANIZZAZIONE (P.I.AO.)**  
**2023-2025**

Come evidenziato in sede di analisi del contesto interno, la dotazione organica dell'Ente è limitata: tale circostanza non rende agevole l'applicazione della misura della rotazione ordinaria.

Pertanto, in sede attuativa si ritiene di prevedere quanto segue:

- per le posizioni apicali la valutazione della opportunità/possibilità è rimessa al Sindaco, organo competente a conferire gli incarichi;
- per gli altri dipendenti, nelle aree a maggior rischio e per le istruttorie più delicate, i responsabili di settore individueranno modalità operative che favoriscano una maggiore compartecipazione del personale alle attività del proprio ufficio oppure, laddove possibile, verranno attuate forme di articolazione dei compiti e delle competenze al fine di evitare la concentrazione in un unico centro decisionale di molteplici mansioni e responsabilità.

Quale ulteriore misura concretamente attuabile, i responsabili di settore potranno prevedere la implementazione degli obblighi di pubblicazione.

Azioni da intraprendere:

- ❖ eventuale rotazione dei responsabili di settore;
- ❖ implementazione degli obblighi di pubblicazione e trasparenza;
- ❖ compartecipazione di più unità alle medesime attività.

Soggetti destinatari della misura: tutto il personale.

#### **4.4 Rotazione straordinaria del personale**

La rotazione "straordinaria" è obbligatoria per tutto il personale in caso di avvio di procedimenti penali o disciplinari per fatti di natura corruttiva, ai sensi dell'art. 16, comma 1, lettera l-quater), del D. Lgs. n. 165/2001.

In dettaglio, si ritiene di definire la seguente procedura nel caso in cui questo Ente venga notiziato di un procedimento penale relativamente ad un proprio dipendente:

- la misura della rotazione straordinaria obbligatoria si applica nel momento in cui l'Amministrazione ha notizia del procedimento penale a carico del proprio dipendente (si specifica che in tal senso non è sufficiente la presentazione di denuncia o la notizia di svolgimento di indagini a carico del dipendente medesimo qualora dalle stesse non emergano fatti concreti), a prescindere dalle modalità con le quali è venuta a conoscenza dei fatti;
- l'eventuale impossibilità del trasferimento d'ufficio deve dipendere da ragioni obiettive, quali l'impossibilità di trovare un ufficio o una mansione di livello corrispondente alla qualifica del dipendente da trasferire. In tal caso il dipendente è posto in aspettativa o in disponibilità con conservazione del trattamento economico in godimento;
- in tal caso, i Responsabili degli altri servizi o il Segretario Comunale, nei limiti delle rispettive competenze, vengono nominati dal Sindaco quali Responsabili ad interim del Servizio interessato; in alternativa, l'Amministrazione dovrà attivarsi con altri Enti per forme di collaborazione, anche di limitata durata;
- la scelta di avviare e concludere l'eventuale procedimento disciplinare in pendenza del giudizio penale è demandata alla discrezionalità del soggetto competente ad esercitare il relativo potere.

#### **4.5 Conflitti di interesse**

Nel caso di procedimenti che implicano l'adozione di decisioni o attività che comportano margini di discrezionalità, anche limitati, in cui il responsabile del procedimento e i dipendenti che vi partecipano possano essere coinvolti per interessi propri, di parenti o affini e in ogni altro caso in cui esistano gravi ragioni di convenienza, anche non patrimoniali, gli stessi hanno l'**obbligo di astenersi** dall'adozione della decisione o dalla partecipazione all'attività. Assume rilievo al detto fine anche un conflitto di interesse meramente potenziale come chiarito dall'ANAC con provvedimento AG11/2015/AC del 25/02/2015.

Il Responsabile di posizione organizzativa, il Responsabile del servizio e/o procedimento, inoltre, per le fasi anche propositive di competenza, devono astenersi dal concludere accordi, negozi e stipulare contratti con imprese con cui abbiano stipulato contratti a titolo privato. Successivamente, essi devono anche astenersi dal partecipare all'adozione delle decisioni e alle attività relative all'esecuzione del contratto.

**COMUNE DI PALMOLI**  
**PIANO INTEGRATO DI ATTIVITA' E ORGANIZZAZIONE (P.I.AO.)**  
**2023-2025**

A ciascun dipendente è, pertanto, richiesta un'autovalutazione sull'esistenza o meno di conflitti d'interessi nel procedimento.

In conformità alle indicazioni di cui al P.N.A. 2022, al fine di consentire l'individuazione anticipata di possibili ipotesi di conflitto di interessi soprattutto nella gara ed evitare che il dipendente non renda o non aggiorni la dichiarazione, si individuano, le seguenti azioni:

Azioni da intraprendere:

❖ il dipendente in ciascun procedimento deve attestare, nel contesto del provvedimento adottato, la insussistenza di conflitto d'interessi; in caso contrario, deve segnalare la situazione di conflitto di interesse al responsabile della prevenzione della corruzione che dovrà assumere le decisioni consequenziali;

❖ il Responsabile di posizione organizzativa e il Responsabile dell'anticorruzione devono verificare a campione che siano state rese le dichiarazioni di insussistenza di conflitti di interesse.

Nello specifico:

1. Attività professionale e lavorativa pregressa:

❖ Elencazione degli impieghi presso soggetti pubblici o privati, a tempo determinato/indeterminato, pieno o parziale, in qualsiasi qualifica o ruolo, anche di consulenza, retribuiti e/o a titolo gratuito, precisando se sono svolti attualmente o nei tre anni antecedenti la partecipazione alla procedura;

❖ Elencazione delle partecipazioni ad organi collegiali (ad es. comitati, organi consultivi, commissioni o gruppi di lavoro) comunque denominati, a titolo oneroso e/o gratuito, precisando se sono svolte attualmente o nei tre anni antecedenti la partecipazione alla procedura;

❖ Elencazione delle partecipazioni a società di persone e/o di capitali, con o senza incarico di amministrazione, precisando se sono detenute attualmente ovvero nei tre anni antecedenti la partecipazione alla procedura;

❖ Elencazione degli accordi di collaborazione scientifica, delle partecipazioni ad iniziative o a società e studi di professionisti, comunque denominati (ad es. incarichi di ricercatore, responsabile scientifico, collaboratore di progetti), condotti con taluna delle imprese partecipanti alla procedura ovvero, personalmente, con i suoi soci/rappresentanti legali/amministratori, precisando se si tratta di rapporti attuali ovvero relativi ai tre anni antecedenti la partecipazione alla procedura.

2. Interessi finanziari:

❖ Elencazione delle partecipazioni, in atto ovvero possedute nei tre anni antecedenti, in società di capitali pubbliche o private, riferita alla singola gara e per quanto di conoscenza.

3. Rapporti e relazioni personali:

❖ indicazione se, attualmente o nei tre anni antecedenti, un parente, affine entro il secondo grado, il coniuge, il convivente o colui con il quale si abbia frequentazione abituale rivesta o abbia rivestito, a titolo gratuito o oneroso, cariche o incarichi nell'ambito delle società partecipanti alla procedura ovvero abbia prestato per esse attività professionale, comunque denominata, a titolo gratuito o oneroso;

❖ indicazione se, in prima persona, ovvero un parente, affine entro il secondo grado, il coniuge, il convivente o colui con il quale si abbia frequentazione abituale, abbia un contenzioso giurisdizionale pendente o concluso, nei tre anni antecedenti, con l'amministrazione o con le società partecipanti alla procedura.

4. Altro:

❖ indicazione di circostanze ulteriori a quelle sopraelencate che, secondo un canone di ragionevolezza e buona fede, devono essere conosciute da parte dell'amministrazione in quanto ritenute significative.

In materia di contratti pubblici si prevede l'acquisizione della dichiarazione da parte del soggetto che ricopre incarico di RUP e del personale di supporto delle eventuali situazioni di conflitto di interesse.

Quale ulteriore misura specifica, in riferimento ai soli contratti che utilizzano i fondi P.N.R.R. e fondi strutturali, in un'ottica di rafforzamento dei presidi di prevenzione, i dipendenti, per ciascuna procedura di gara in cui siano coinvolti, ovvero i soggetti esterni cui sono affidati incarichi in relazione a uno specifico contratto, sono tenuti a fornire un aggiornamento periodico della dichiarazione in corrispondenza di ogni fase della procedura, con le informazioni significative in relazione all'oggetto dell'affidamento.

#### **4.6 Conferimento e autorizzazione incarichi**

**COMUNE DI PALMOLI**  
**PIANO INTEGRATO DI ATTIVITA' E ORGANIZZAZIONE (P.I.AO.)**  
**2023-2025**

La Legge n. 190/2012 è intervenuta a modificare il regime dello svolgimento degli incarichi da parte dei dipendenti pubblici, sul presupposto che l'eccessiva concentrazione di potere decisionale su un unico soggetto aumenta il rischio che l'attività svolta possa essere finalizzata a scopi privati o impropri, e che lo svolgimento di incarichi extra istituzionali può dar luogo a situazioni di conflitto di interesse che possono generare fatti corruttivi e compromettere il buon andamento dell'azione amministrativa. Per le azioni da intraprendere si fa, pertanto, rinvio agli obblighi generali contenuti nel novellato art. 53 del D.lgs. n. 165/2001 ricadenti su tutto il personale e sul Responsabile del Settore Amministrativo per le comunicazioni al Dipartimento della Funzione Pubblica.

#### **4.7 Inconferibilità e incompatibilità di incarichi dirigenziali e di incarichi amministrativi di vertice**

Il D.lgs. n. 39/2013, emanato in attuazione delle previsioni dell'art. 1, commi 49 e 50, della Legge n. 190/2012, reca disposizioni in materia di inconferibilità e incompatibilità di incarichi dirigenziali.

L'**inconferibilità** consiste nella preclusione, permanente o temporanea, a conferire gli incarichi pubblici a coloro che abbiano riportato condanne penali per i c.d. reati dei pubblici ufficiali contro la P.A. ovvero che abbiano svolto incarichi o ricoperto cariche in enti di diritto privato regolati o finanziati da pubbliche amministrazioni o svolto attività professionali a favore di questi ultimi, ovvero che siano stati componenti di organi di indirizzo politico (art. 1, comma 2, lett. g)).

Le P.A., gli enti pubblici economici e gli enti di diritto privato in controllo pubblico sono tenuti a verificare la sussistenza di eventuali condizioni ostative in capo ai soggetti cui l'organo di indirizzo politico intende conferire incarico all'atto del conferimento degli incarichi dirigenziali e degli altri incarichi previsti dai Capi III e IV del D.lgs. n. 39/2013.

L'accertamento avviene mediante dichiarazione sostitutiva di certificazione resa dall'interessato nei termini e alle condizioni dell'art. 46 del D.P.R. n. 445/2000, da pubblicarsi sul sito dell'Amministrazione o dell'ente conferente (art. 20 D.lgs. n. 39/2013).

La dichiarazione è condizione per l'acquisizione di efficacia dell'incarico.

Per il caso in cui le cause di inconferibilità, sebbene esistenti ab origine, non fossero note all'Amministrazione e si appalesassero nel corso del rapporto, il Responsabile della Prevenzione è tenuto ad effettuare la contestazione all'interessato il quale, previo contraddittorio, deve essere rimosso dall'incarico.

L'altro istituto con cui il legislatore disciplina la materia degli incarichi nella P.A. è l'**incompatibilità**, cioè "l'obbligo per il soggetto cui viene conferito l'incarico di scegliere, a pena di decadenza, entro il termine perentorio di quindici giorni, tra la permanenza nell'incarico e l'assunzione e lo svolgimento di incarichi e cariche in enti di diritto privato regolati o finanziati dalla pubblica amministrazione che conferisce l'incarico, lo svolgimento di attività professionali ovvero l'assunzione della carica di componente di organi di indirizzo politico" (art. 1, comma 2, lett. h)).

Se la situazione di incompatibilità emerge al momento del conferimento dell'incarico, la stessa deve essere rimossa prima del conferimento; se viceversa la situazione di incompatibilità emerge nel corso del rapporto, il responsabile della prevenzione contesta la circostanza all'interessato ai sensi degli artt. 15 e 19 del D.lgs. n. 39/2013 e vigila affinché siano prese misure conseguenti.

Anche per l'incompatibilità l'accertamento avviene mediante dichiarazione sostitutiva di certificazione resa dall'interessato nei termini e alle condizioni dell'art. 46 del D.P.R. n. 445/2000 da pubblicarsi sul Sito dell'Amministrazione.

Gli incarichi conferiti in violazione delle disposizioni previste dal D. Lgs. n. 39/2000 sono nulli (art. 17) e si applicano le sanzioni di cui all'art. 18.

##### Azioni da intraprendere:

- prima di procedere al conferimento dell'incarico, il responsabile del settore competente dovrà chiedere al soggetto selezionato che rilasci dichiarazione sostitutiva di certificazione resa ai sensi dell'art. 46 del D.P.R. n. 445/2000 di insussistenza di eventuali condizioni di inconferibilità previste dai Capi III e IV del D.lgs. n. 39/2013 e di incompatibilità di cui ai Capi V e VI del medesimo Decreto Legislativo;
- il soggetto selezionato per il conferimento dell'incarico dovrà, conseguentemente, rilasciare la dichiarazione;
- nel decreto di incarico dovrà essere richiamata la dichiarazione resa, da pubblicarsi



**COMUNE DI PALMOLI**  
**PIANO INTEGRATO DI ATTIVITA' E ORGANIZZAZIONE (P.I.AO.)**  
**2023-2025**

nell'apposita Sottosezione della Sezione "Amministrazione Trasparente" del sito istituzionale dell'Ente. I titolari dell'incarico sono tenuti a rinnovare annualmente la dichiarazione entro il 31 gennaio, e a trasmetterla al Responsabile per la Prevenzione della Corruzione e al Responsabile del Settore Amministrativo, anche ai fini della relativa pubblicazione.

Soggetti destinatari della misura:

- Titolari di incarichi amministrativi di vertice e incarichi di posizione organizzativa e di servizio per le dichiarazioni;
- Responsabili della prevenzione della corruzione per la raccolta della documentazione, la pubblicazione e la verifica.

Monitoraggio sull'attuazione della misura: Le dichiarazioni saranno oggetto di controllo, su base campionaria, da parte del Settore Amministrativo, mediante acquisizione d'ufficio del Casellario Giudiziale con riferimento ai casi di condanna per reati contro la Pubblica Amministrazione, e con gli strumenti a disposizione per quanto concerne le altre cause.

#### **4.8 Attività successiva alla cessazione del rapporto di lavoro (pantouflage)**

L'articolo 53, comma 16-ter, del decreto legislativo n. 165/2001 prevede che: *"I dipendenti che, negli ultimi tre anni di servizio, hanno esercitato poteri autoritativi o negoziali per conto delle pubbliche amministrazioni di cui all'articolo 1, comma 2, non possono svolgere, nei tre anni successivi alla cessazione del rapporto di pubblico impiego, attività lavorativa o professionale presso i soggetti privati destinatari dell'attività della pubblica amministrazione svolta attraverso i medesimi poteri. I contratti conclusi e gli incarichi conferiti in violazione di quanto previsto dal presente comma sono nulli ed è fatto divieto ai soggetti privati che li hanno conclusi o conferiti di contrattare con le pubbliche amministrazioni per i successivi tre anni con obbligo di restituzione dei compensi eventualmente percepiti e accertati ad essi riferiti"*.

Azioni da intraprendere:

- inserimento nei contratti di assunzione del personale della clausola che prevede il divieto di prestare attività lavorativa di tipo subordinato o autonomo per i tre anni successivi alla cessazione del rapporto di lavoro nei confronti dei destinatari di provvedimenti adottati o di contratti conclusi con l'apporto decisionale del dipendente stesso;
- Nei contratti di assunzione già sottoscritti l'art. 53, comma 16-ter, del D. Lgs. n. 165/2001 è inserito di diritto ex art. 1339 c.c. quale norma integrativa cogente.
- inserimento nell'ambito delle procedure di scelta del contraente della clausola specifica "di non aver concluso contratti di lavoro subordinato o autonomo e comunque di non aver attribuito incarichi a ex dipendenti che hanno esercitato poteri autoritativi o negoziali per conto del Comune nei confronti dell'impresa per il triennio successivo alla cessazione del rapporto". Dovrà anche essere previsto che la mancata sottoscrizione di tale clausola o l'emergere della situazione vietata saranno sanzionati con l'esclusione dalla procedura di affidamento. Detta dichiarazione dovrà essere contenuta anche nei contratti.

I contratti di lavoro conclusi e gli incarichi conferiti in violazione del divieto sono nulli.

- I soggetti privati che violano il divieto non possono contrattare con il Comune per i successivi tre anni e hanno l'obbligo di restituzione dei compensi percepiti e/o accertati in esecuzione dell'affidamento illegittimo; acquisizione, al momento della cessazione del rapporto di lavoro del personale interessato, della dichiarazione del dipendente di impegnarsi al rispetto del divieto di *pantouflage*.

Soggetti destinatari della misura:

- i Responsabili di posizione organizzativa e di servizio interessati alle procedure di affidamento;
- il Responsabile anticorruzione per le nuove assunzioni.

Monitoraggio sull'attuazione della misura: I Responsabili di posizione organizzativa sono tenuti a relazionare al Responsabile anticorruzione sullo stato di attuazione della misura al fine della redazione della Relazione annuale anticorruzione. Al medesimo fine, il Responsabile anticorruzione provvede agli accertamenti di propria competenza per le nuove assunzioni.

Si precisa che, con riferimento ai soggetti che le amministrazioni reclutano al fine di dare attuazione ai progetti del P.N.R.R., il Legislatore ha escluso espressamente dal divieto di *pantouflage* gli incarichi non dirigenziali attribuiti con contratti di lavoro a tempo determinato o di collaborazione per i quali non trovano applicazione i divieti previsti dall'art. 53, comma 16-ter, del D.lgs. n. 165/2001. L'esclusione non

riguarda invece gli incarichi dirigenziali.

#### **4.9 Formazione di commissioni e assegnazione agli uffici**

Al fine di prevenire il fenomeno della corruzione nella formazione di commissioni e nelle assegnazioni agli uffici, l'articolo 35-bis del decreto legislativo n.165/2001, introdotto dalla legge n. 190/2012 prevede che: *"coloro che sono stati condannati, anche con sentenza non passata in giudicato, per i reati previsti nel capo I del titolo II del libro secondo del codice penale:*

- a) non possono fare parte, anche con compiti di segreteria, di commissioni per l'accesso o la selezione a pubblici impieghi;*
- b) non possono essere assegnati, anche con funzioni direttive, agli uffici preposti alla gestione delle risorse finanziarie, all'acquisizione di beni, servizi e forniture, nonché alla concessione o all'erogazione di sovvenzioni, contributi, sussidi, ausili finanziari o attribuzioni di vantaggi economici a soggetti pubblici e privati;*
- c) non possono fare parte delle commissioni per la scelta del contraente per l'affidamento di lavori, forniture e servizi, per la concessione o l'erogazione di sovvenzioni, contributi, sussidi, ausili finanziari, nonché per l'attribuzione di vantaggi economici di qualunque genere ".*

#### **Azioni da intraprendere:**

- i Responsabili che procedono alla nomina di Commissioni per l'accesso al pubblico impiego e di Commissioni di gara, comprese le funzioni di Segreteria all'interno delle stesse, devono acquisire le autocertificazioni sulla insussistenza di sentenze di condanna per reati contro la P.A. prima della nomina;
- il Settore Personale dovrà, per i dipendenti di cui alla lett. b) del suindicato art. 35, acquisire autocertificazioni rese dagli interessati sulla insussistenza di sentenze di condanna per reati contro la P.A.;
- i Responsabili effettueranno annualmente controlli, su base campionaria, sulle autocertificazioni rese da Componenti e Segretari di Commissione e sul personale assegnato agli uffici menzionati al suindicato art. 35-bis, mediante acquisizione d'ufficio del Casellario Giudiziale con riferimento ai casi di condanna per reati contro la P.A.

**Soggetti destinatari della misura:** tutti i Responsabili di settore.

**Monitoraggio sull'attuazione della misura:** i Responsabili di settore sono tenuti a relazionare al Responsabile anticorruzione sullo stato di attuazione della misura al fine della redazione della Relazione annuale anticorruzione

#### **4.10 Tutela del dipendente che segnala un illecito**

L'articolo 54-bis del Decreto legislativo n. 165/2001 ("Tutela del dipendente pubblico che segnala illeciti") come da ultimo modificato dal D.L. 24 giugno 2014, n. 90, convertito, con modificazioni, dalla L. 11 agosto 2014, n. 114 prevede che:

- 1. Fuori dei casi di responsabilità a titolo di calunnia o diffamazione, ovvero per lo stesso titolo ai sensi dell'articolo 2043 del codice civile, il pubblico dipendente che denuncia all'autorità giudiziaria o alla Corte dei conti, o all'Autorità nazionale anticorruzione (ANAC), ovvero riferisce al proprio superiore gerarchico condotte illecite di cui sia venuto a conoscenza in ragione del rapporto di lavoro, non può essere sanzionato, licenziato o sottoposto ad una misura discriminatoria, diretta o indiretta, avente effetti sulle condizioni di lavoro per motivi collegati direttamente o indirettamente alla denuncia.*
- 2. Nell'ambito del procedimento disciplinare, l'identità del segnalante non può essere rivelata, senza il suo consenso, sempre che la contestazione dell'addebito disciplinare sia fondata su accertamenti distinti e ulteriori rispetto alla segnalazione. Qualora la contestazione sia fondata, in tutto o in parte, sulla segnalazione, l'identità può essere rivelata ove la sua conoscenza sia assolutamente indispensabile per la difesa dell'incolpato.*
- 3. L'adozione di misure discriminatorie è segnalata al Dipartimento della funzione pubblica, per i provvedimenti di competenza, dall'interessato o dalle organizzazioni sindacali maggiormente rappresentative nell'amministrazione nella quale le stesse sono state poste in essere.*
- 4. La denuncia è sottratta all'accesso previsto dagli articoli 22 e seguenti della legge 7 agosto 1990, n. 241, e successive modificazioni.*

#### **Azioni da intraprendere:**

- pubblicazione sul sito del Comune, nella homepage e nella sezione "Amministrazione trasparente", dei formulari per le eventuali segnalazioni all'ANAC;



**COMUNE DI PALMOLI**  
**PIANO INTEGRATO DI ATTIVITA' E ORGANIZZAZIONE (P.I.A.O.)**  
**2023-2025**

- segnalazione al personale della possibilità di ricorrere alla misura a cura del Responsabile anticorruzione.

Soggetti destinatari della misura: Tutti i dipendenti.

Risultati attesi: Prevenzione di comportamenti discriminatori nei confronti del dipendente che effettua la segnalazione.

Monitoraggio sull'attuazione della misura: Il Responsabile anticorruzione è tenuto alle verifiche sullo stato di attuazione della misura al fine della redazione della Relazione annuale anticorruzione.

#### **4.11 Formazione**

La Legge n. 190/2012 prevede che il Responsabile per la Prevenzione della Corruzione definisca procedure appropriate per selezionare e formare i dipendenti destinati ad operare nei settori esposti a rischio corruttivo.

La formazione è misura rilevante in quanto finalizzata a consentire al personale dipendente di saper prevenire, gestire, evitare il formarsi di fenomeni corruttivi, mediante un'attività di sensibilizzazione generale sulle tematiche dell'etica e della legalità, di diffusione della conoscenza della normativa in materia di anticorruzione, obblighi di pubblicazione e accesso civico generalizzato, del Piano Comunale, dei Codici di Comportamento.

La formazione da assicurare in attuazione della citata normativa si articola nei seguenti livelli:

- **livello generale** rivolto a tutti i dipendenti, finalizzato ad una sensibilizzazione generale sulle tematiche dell'etica e della legalità, anche con riferimento ai codici di comportamento;

- **livello specifico** destinato al Responsabile della prevenzione della corruzione, al Nucleo di valutazione e degli altri organi di controllo, ai Responsabili di posizione organizzativa (PO) e ai Responsabili dei servizi che operano nelle aree con processi che, sulla base della valutazione riportata dal presente Piano, si configurano a maggior rischio.

Le modalità secondo cui impostare la formazione sono rimesse al Responsabile della prevenzione della corruzione, come pure la determinazione dei contenuti della formazione e l'individuazione dei dipendenti da formare.

Dovrà comunque essere garantita una formazione generale comune a tutti i livelli di rischio ed una formazione specifica per livelli di maggior rischio.

Azioni da intraprendere:

- stanziamento in bilancio di risorse adeguate in relazione alla formazione, nel rispetto dei vincoli di legge e tenendo conto dell'orientamento del giudice contabile in ordine all'inefficacia del limite delle spese della formazione dell'art. 6 c. 13 del D.L. 78/2010 convertito nella L.122/2010 ove sostenuta in attuazione della L. 190/2012;
- organizzazione di almeno 1 attività formativa in materia di prevenzione della corruzione volta a tutti i dipendenti dell'ente ed almeno 2 attività formative destinate ai soggetti che operano nelle aree a maggior rischio di corruzione ed al Responsabile della prevenzione della corruzione;
- estensione delle iniziative formative agli amministratori.

Soggetti destinatari della misura: Tutti i dipendenti.

Monitoraggio sull'attuazione della misura: Il Responsabile anticorruzione, al fine della verifica dello stato di attuazione della misura per la redazione della Relazione annuale anticorruzione, accerterà l'assolvimento dell'obbligo formativo da parte del personale interessato.

#### **4.12 Patti di integrità**

Si tratta di un documento che racchiude un complesso di regole di comportamento che le stazioni appaltanti possono prevedere in avvisi, bandi di gara o lettere di invito e che le ditte, una volta accettate, devono seguire, durante la gara e a seguito della stessa, pena eventualmente anche l'esclusione dalla gara o la risoluzione del contratto in essere. Il Patto di Integrità non è stato approvato.

## **5. MISURE TRASVERSALI (ULTERIORI)**

Si tratta di misure che non sono previste per specifici rischi ma in via generale come misure di prevenzione idonee ad intercettare molteplici rischi, anche quelli catalogati come accettabili e che non vengono presi in considerazione ai fini della predisposizione di misure specifiche.

### **5.1 Monitoraggio dei tempi di conclusione dei procedimenti**

L'art. 1, comma 9, lett. d), della Legge n. 190/2012, come modificato dall'art. 41 del D. Lgs. n. 97/2016, stabilisce che il P.T.P.C.T./P.I.A.O. deve definire le modalità di monitoraggio del rispetto dei termini previsti dalla legge o dai regolamenti per la conclusione dei procedimenti.

La misura ha lo scopo di rilevare eventuali scostamenti, in positivo o in negativo, dei tempi di conclusione dei procedimenti, quali elementi potenzialmente sintomatici di corruzione e illegalità.

Monitoraggio sull'attuazione della misura: monitoraggio periodico del rispetto dei tempi medi di conclusione dei procedimenti di competenza provvedono i Responsabili di settore, che relazioneranno al Responsabile della Prevenzione della Corruzione in sede di monitoraggio sull'attuazione del Piano.

### **5.2 Misure da adottare nella formazione/attuazione delle decisioni e dei provvedimenti**

L'articolo 1, comma 9, lettera b) della legge n. 190/2012 prevede, per le attività identificate come attività a rischio, che siano attivati meccanismi di formazione, attuazione e controllo delle decisioni, idonei a prevenire il rischio corruttivo.

Alla luce della predetta disposizione, si richiamano le regole generali sulla formazione degli atti, e in particolare:

- obbligo di adeguata descrizione del preambolo, ossia di adeguata indicazione: dei presupposti che legittimano l'emanazione dell'atto; degli estremi di tutti gli atti che devono precedere l'atto finale; del percorso logico-giuridico seguito;
- obbligo di introdurre negli atti e nei provvedimenti dirigenziali la specifica dichiarazione di "insussistenza di ipotesi di conflitto di interessi anche potenziale" tra responsabile di procedimento e di provvedimento e destinatario dell'atto;
- obbligo di adeguata motivazione, tanto più necessaria quanto più è ampio il margine di discrezionalità amministrativa e tecnica sotteso alla formazione dell'atto;
- disposizione degli obblighi di pubblicità e di trasparenza previsti per l'atto.

Monitoraggio sull'attuazione della misura: nell'ambito dei controlli successivi di regolarità amministrativa.

### **5.3 Informatizzazione dei processi**

Nel triennio 2023-2025 si procederà ad implementare l'automazione del flusso dati per alimentare la sezione di Amministrazione Trasparente. Si provvederà inoltre a completare la digitalizzazione dell'attività amministrativa in modo da assicurare la totale trasparenza e tracciabilità, anche grazie ai numerosi finanziamenti ottenuti nell'ambito delle misure PA Digitale 2026.

### **5.4 Monitoraggio dei rapporti tra l'amministrazione e i soggetti beneficiari di atti/provvedimenti amministrativi**

I provvedimenti di assegnazione di contributi, sovvenzioni, ecc... devono essere tempestivamente pubblicati sul sito istituzionale dell'ente nella sezione "Amministrazione trasparente" nella sezione "Sovvenzioni, contributi, sussidi, vantaggi economici - atti di concessione", oltre che all'albo online dell'Ente.

Le erogazioni di contributi sono sospese nei 30 gg antecedenti alla data delle consultazioni elettorali amministrative.

Sono fatte salve, in ogni caso, le situazioni di particolare gravità ed urgenza che richiedono la concessione di un intervento economico immediato.

### **5.5 Sistema dei controlli interni**

Il sistema dei controlli interni costituisce strumento di supporto nella prevenzione del fenomeno della corruzione.

In attuazione del D.L. n. 174/2012, convertito dalla Legge n. 213/2012 il Comune ha approvato apposito Regolamento con deliberazione di Consiglio comunale.

In sede di applicazione del predetto Regolamento, il Comune dovrà assicurare, per quanto possibile, il monitoraggio delle misure anticorruzione.

I Responsabili di Settore sono tenuti a utilizzare gli esiti dei controlli per rimuovere le eventuali illegittimità e/o irregolarità e per il miglioramento dell'azione amministrativa.

### **5.6 Le azioni di sensibilizzazione e rapporto con la società civile**

Nell'ambito della strategia di prevenzione e contrasto della corruzione è particolarmente importante il coinvolgimento dell'utenza e l'ascolto della cittadinanza, anche secondo le Linee Guida di cui alla determinazione ANAC n. 6 del 28 aprile 2015, integrata dalla Legge n. 179 del 30.11.2017, recante "*Disposizioni per la tutela degli autori di segnalazioni di reati o irregolarità di cui siano venuti a conoscenza nell'ambito di un rapporto di lavoro pubblico o privato*".

Con la pubblicazione del P.T.P.C.T./P.I.A.O. sul sito web istituzionale, viene garantita la diffusione dei relativi contenuti.

Si prevede, inoltre, che possano essere organizzate giornate, incontri/convegni dedicati al tema della prevenzione della corruzione ed aperti alla partecipazione della cittadinanza.

## **6. IL MONITORAGGIO DEL PIANO**

La gestione del rischio si completa con la successiva azione di monitoraggio finalizzata sia alla verifica della attuazione delle previsioni della Sotto-Sezione Anticorruzione del Piano, che alla verifica dell'efficacia delle misure di prevenzione adottate e, quindi, alla successiva messa in atto di eventuali ulteriori strategie di prevenzione.

Il rafforzamento del monitoraggio è, secondo il PNA 2022, particolarmente importante negli Enti che adottano il P.I.A.O. semplificato o che effettuano la programmazione anticorruzione e trasparenza una sola volta ogni tre anni, poiché garantisce effettività e sostenibilità al sistema di prevenzione.

Il monitoraggio sull'attuazione del Piano è affidato ai Responsabili di settore, che producono al R.P.C.T., con cadenza annuale, dettagliata relazione in ordine allo stato di attuazione del Piano.

Il R.P.C.T. verifica le relazioni presentate dai Responsabili mediante incontri con i responsabili dell'attuazione delle misure nonché avvalendosi dei risultati delle attività di controllo successivo di regolarità amministrativa e degli altri controlli interni, e dei dati dei procedimenti disciplinari e dei procedimenti giudiziari a carico del personale.

Il monitoraggio verrà effettuato una volta l'anno in occasione della Relazione annuale del RPC.

**COMUNE DI PALMOLI**  
**PIANO INTEGRATO DI ATTIVITA' E ORGANIZZAZIONE (P.I.AO.)**  
**2023-2025**

**Sezione III**  
**TRASPARENZA**

**1. PREMESSA**

La presente Sezione è preordinata alla definizione delle misure organizzative idonee ad assicurare l'adempimento degli obblighi di pubblicazione.

Il 14 marzo 2013, in esecuzione alla delega contenuta nella L. n. 190/2012 (artt. 1, commi 35 e 36), il Governo ha approvato il D.lgs. n. 33/2013 di "Riordino della disciplina riguardante gli obblighi di pubblicità, trasparenza e diffusione di informazioni da parte delle Pubbliche Amministrazioni".

Il suindicato decreto 33/2013, sul presupposto della strumentalità del principio di trasparenza ai capisaldi costituzionali dell'uguaglianza, imparzialità, buon andamento, responsabilità, efficacia ed efficienza nell'utilizzo di risorse pubbliche, integrità e lealtà nel servizio della nazione (art. 1, comma 2), ha introdotto misure che costituiscono "livello essenziale delle prestazioni" erogate dalle amministrazioni pubbliche, con il fine ultimo di prevenire fenomeni di corruzione, illegalità e cattiva amministrazione.

Successivamente, il D.lgs. 97/2016 «*Revisione e semplificazione delle disposizioni in materia di prevenzione della corruzione, pubblicità e trasparenza, correttivo della legge 6 novembre 2012, n. 190 e del decreto legislativo 14 marzo 2013 n. 33, ai sensi dell'articolo 7 della legge 7 agosto 2015, n. 124 in materia di riorganizzazione delle amministrazioni pubbliche*», ha spostato il baricentro della normativa a favore del "cittadino" e del suo diritto di accesso civico (l'azione è del cittadino). La libertà di accesso dei cittadini viene assicurata, seppur nel rispetto "dei limiti relativi alla tutela di interessi pubblici e privati giuridicamente rilevanti", attraverso:

1. l'istituto dell'accesso civico, estremamente potenziato rispetto alla prima versione del D.lgs. n. 33/2013;
2. la pubblicazione di documenti, informazioni e dati concernenti l'organizzazione e l'attività delle Pubbliche Amministrazioni.

In ogni caso, la trasparenza dell'azione amministrativa rimane la misura cardine dell'intero impianto anticorruzione delineato dal legislatore della Legge n. 190/2012.

L'art. 1 del D.lgs. n. 33/2013, come novellato dal D.lgs. n. 97/2016 definisce la trasparenza "*come accessibilità totale dei dati e documenti detenuti dalle pubbliche amministrazioni, allo scopo di tutelare i diritti dei cittadini, promuovere la partecipazione degli interessati all'attività amministrativa, favorire forme diffuse di controllo sul perseguimento delle funzioni istituzionali e sull'utilizzo delle risorse pubbliche*".

In conseguenza della cancellazione del Programma triennale per la trasparenza e l'integrità, ad opera del decreto legislativo 97/2016, l'individuazione delle modalità di attuazione della trasparenza diventa parte integrante del PTPC in una "apposita sezione" dello stesso.

Con la delibera n. 1074 del 21.11.2018, l'ANAC ha individuato modalità semplificate di applicazione degli obblighi in materia di pubblicità e trasparenza per i piccoli comuni (comuni fino a 15.000 abitanti).

Le semplificazioni in materia di trasparenza sono contenute al paragrafo 1.2 della Sezione IV – Semplificazione per i piccoli comuni - dell'Aggiornamento 2018 al Piano nazionale Anticorruzione.

**2. I DATI DA PUBBLICARE E I SOGGETTI COINVOLTI**

Il Comune di Palmoli pubblica nella Sezione "Amministrazione Trasparente" del portale istituzionale le informazioni, i dati e i documenti su cui vige l'obbligo di pubblicazione ai sensi del D.lgs. n. 33/2013, che risultano elencati in modo completo nell'Allegato 1 alla delibera ANAC n. 1310/2016. e l'allegato 1) alla delibera ANAC 1134/2017.

Al fine di organizzare e semplificare l'attività finalizzata all'attuazione degli obblighi di trasparenza, nell'**allegato D** al presente Piano sono riepilogati, sulla base dell'elenco allegato alla deliberazione ANAC n. 1310/2016, i vari obblighi di pubblicazione vigenti, ed è indicato per ciascuno di essi - oltre la fonte giuridica e i termini per l'adempimento dell'obbligo - il Settore o l'ufficio della struttura comunale competente all'elaborazione/trasmisione e pubblicazione del dato/informazione.

Ad integrazione della Tabella obblighi di pubblicazione di ente, si allega la tabella elaborata da ANAC a corredo del PNA 2022 (Allegato 9\_Tabella ANAC Bandi e Gare\_PNA2022), che rappresenta i nuovi obblighi di pubblicazione a cui le amministrazioni devono adeguarsi in materia di Bandi e gare. Questa

**COMUNE DI PALMOLI**  
**PIANO INTEGRATO DI ATTIVITA' E ORGANIZZAZIONE (P.I.AO.)**  
**2023-2025**

tabella, pertanto, sostituisce integralmente la sottosezione ugualmente denominata e già esistente (Allegato E).

Compete ai Responsabili di Settore /referenti della pubblicazione:

- elaborazione/trasmisione e pubblicazione del dato/informazione;
- verifica dell'esattezza e completezza dei dati pubblicati inerenti ai rispettivi uffici e procedimenti, segnalando al Responsabile della Trasparenza eventuali errori;
- puntuale e completa ricognizione dei materiali eventualmente già presenti in altre sezioni del sito istituzionale e segnalarne le risultanze al Responsabile della Trasparenza;
- monitoraggio e aggiornamento dei dati pubblicati secondo le tempistiche previste dal legislatore.

**I soggetti responsabili avranno cura di predisporre dati, informazioni e documenti per la pubblicazione conformemente all'art. 4 del D.lgs. n. 33/2013 e, in generale, alle misure disposte dal Garante per la protezione dei dati personali nelle Linee Guida pubblicate con la deliberazione del 2 marzo 2011.**

Il mancato adempimento degli obblighi di pubblicazione:

- rappresenta elemento di valutazione della responsabilità dirigenziale;
- rappresenta eventuale causa di responsabilità per danno all'immagine della PA;
- incide sulla valutazione ai fini della corresponsione della retribuzione accessoria di risultato collegata alla performance individuale del responsabile.

## **1. TRASPARENZA E TRATTAMENTO DEI DATI PERSONALI**

A seguito dell'applicazione, dal 25 maggio 2018, del Regolamento (UE) 2016/679 del Parlamento Europeo e del Consiglio del 27 aprile 2016 «*relativo alla protezione delle persone fisiche con riguardo al trattamento dei dati personali, nonché alla libera circolazione di tali dati e che abroga la direttiva 95/46/CE (Regolamento generale sulla protezione dei dati)*» (si seguito RGPD) e, dell'entrata in vigore, il 19 settembre 2018, del decreto legislativo 10 agosto 2018, n. 101 che adegua il Codice in materia di protezione dei dati personali - decreto legislativo 30 giugno 2003, n. 196 – alle disposizioni del Regolamento (UE) 2016/679, si è posto il problema della compatibilità e contemperamento tra la nuova disciplina e gli obblighi di pubblicazione previsti dal D.lgs. n. 33/2013.

In proposito, il Garante per la protezione dei dati personali con delibera n. 243 del 15 maggio 2014, pubblicate sulla Gazzetta Ufficiale n. 134 del 12 giugno 2014 (*"Linee guida in materia di trattamento dei dati personali contenuti anche in atti e documenti amministrativi, effettuato per finalità di pubblicità e trasparenza sul web da soggetti pubblici e da altri enti obbligati"*) è intervenuto proprio per assicurare l'osservanza della disciplina in materia di protezione dei dati personali nell'adempimento degli obblighi di pubblicazione sul web di atti e documenti.

Le citate Linee guida individuano le cautele che i soggetti pubblici sono tenuti ad applicare nei casi in cui effettuano attività di diffusione di dati personali sui propri siti web istituzionali per finalità di trasparenza o per altre finalità di pubblicità dell'azione amministrativa.

Con la delibera n. 1074 del 21.11.2018, anche l'ANAC è intervenuta sul tema precisando che il regime normativo per il trattamento di dati personali da parte dei soggetti pubblici è rimasto sostanzialmente inalterato anche a seguito dell'entrata in vigore del RGPD e successivo Dlgs n. 101/2018.

Particolare attenzione è dedicata dall'ANAC al rapporto tra il *Responsabile della prevenzione della corruzione (RPC)* ed il *Responsabile della Protezione Dati (RPD)*, figura introdotta dal Regolamento (UE) 2016/679 (artt. 37-39) con specifici compiti di informazione, consulenza e sorveglianza in relazione al rispetto degli obblighi derivanti della normativa in materia di protezione dei dati personali (art. 39 del RGPD). L'ANAC ribadisce la funzione di supporto del RPD a favore dell'intera struttura amministrativa e, per le questioni di carattere generale riguardanti la protezione dei dati personali, anche del RPCT, sebbene naturalmente non possa sostituirsi ad esso nell'esercizio delle funzioni.

## **2. SISTEMA DI MONITORAGGIO DEGLI ADEMPIMENTI**

Il Responsabile della Trasparenza, avvalendosi dell'apporto di dipendenti, ai quali può attribuire responsabilità procedurali, svolge il controllo sulla effettiva attuazione degli obblighi di pubblicazione da parte dei Responsabili di settore, predisponendo apposite segnalazioni in caso di inadempimento o

parziale adempimento e, ove ne sussistano i presupposti, attivando le varie forme di responsabilità.

Il controllo viene attuato:

- a) nell'ambito dei controlli di regolarità amministrativa successiva;
- b) attraverso ulteriori controlli specifici a campione.

Secondo il P.N.A. 2022, per tutte le amministrazioni con meno di 50 dipendenti, il monitoraggio va limitato ad un campione di obblighi di pubblicazione previsti dalla normativa vigente e da indicare già nella fase di programmazione. Tale campione va modificato, anno per anno, in modo che nel triennio si sia dato conto del monitoraggio su tutti quelli previsti dal d.lgs. n. 33/2013.

Il controllo verrà effettuato a estrazione, su voci dell'albero della trasparenza diverse da quelle individuate annualmente dall'A.N.A.C..

Il Nucleo di Valutazione svolge il monitoraggio sul funzionamento del ciclo della trasparenza e sui contenuti del Piano e attesta l'assolvimento degli obblighi di pubblicazione secondo tempi e modalità indicati dall'ANAC.

### **3. L'ACCESSO CIVICO E ACCESSO CIVICO GENERALIZZATO**

L'art. 5 del D.lgs. n. 33/2013 ha introdotto l'istituto del cd "accesso civico" che prevede l'obbligo per le pubbliche amministrazioni di rendere noti i documenti, le informazioni o i dati, attribuendo, nel contempo, il diritto a "chiunque" di richiedere i medesimi e stabilendo che, in caso di omessa pubblicazione, l'istanza possa essere rivolta *"al responsabile della prevenzione della corruzione e della trasparenza, ove .... abbia a oggetto dati, informazioni o documenti oggetto di pubblicazione obbligatoria ai sensi del presente decreto"*.

L'accesso civico costituisce il rimedio alla mancata osservanza degli obblighi di pubblicazione imposti dalla legge. Presupposti per l'esercizio dell'accesso civico è l'obbligo di pubblicazione dei dati/documenti oggetto di ostensione.

L'istanza di accesso civico *"identifica i dati, le informazioni o i documenti richiesti"*, non necessita di motivazione, è gratuita, esente da bollo; può essere presentata all'Ufficio protocollo del comune in forma cartacea ovvero con modalità telematiche secondo il modello pubblicato sul sito del comune nella Sezione "Amministrazione trasparente- sottosezione "Altri dati – Accesso civico".

L'ANAC è intervenuta anche in materia di accesso civico con Linee Guida, approvate con la determinazione n. 1309 del 28.12.2016 assunta d'intesa con il Garante per la protezione dei dati personali.

Dette Linee Guida recano indicazioni operative ai fini della definizione delle esclusioni e dei limiti all'accesso civico di cui all'art. 5, comma 2, del novellato D. Lgs. n. 33/2013.

L'Autorità, *"considerata la notevole innovatività della disciplina dell'accesso generalizzato, che si aggiunge alle altre tipologie di accesso"*, suggerisce alle Amministrazioni e ai soggetti tenuti all'applicazione del D.lgs. n. 33/2013 e s.m.i., l'adozione *"anche nella forma di un regolamento interno sull'accesso, di una disciplina che fornisca un quadro organico e coordinato dei profili applicativi relativi alle tre tipologie di accesso, con il fine di dare attuazione al nuovo principio di trasparenza introdotto dal legislatore e di evitare comportamenti disomogenei tra uffici della stessa amministrazione"*.

La disciplina regolamentare dovrebbe prevedere:

- una parte dedicata alla disciplina dell'accesso documentale di cui alla L. n. 241/1990;
- una seconda parte dedicata alla disciplina dell'accesso civico "semplice" connesso agli obblighi di pubblicazione;
- una terza parte sull'accesso generalizzato.

Riguardo a quest'ultima sezione, l'ANAC consiglia di *"disciplinare gli aspetti procedurali interni per la gestione delle richieste di accesso generalizzato"*. In sostanza, si tratterebbe di:

- individuare gli uffici competenti a decidere sulle richieste di accesso generalizzato;
- disciplinare la procedura per la valutazione, caso per caso, delle richieste di accesso.

Inoltre, l'Autorità, *"al fine di rafforzare il coordinamento dei comportamenti sulle richieste di accesso"* invita le amministrazioni *"ad adottare anche adeguate soluzioni organizzative"*.

Si prevede di predisporre/integrare la modulistica per l'esercizio del diritto di accesso e di istituire il "registro degli accessi", da pubblicare in "amministrazione trasparente", "altri contenuti – accesso civico".



## **6. LA TRASPARENZA DEGLI INTERVENTI FINANZIATI CON I FONDI DEL P.N.R.R.**

Una delle priorità per l'attuazione delle misure contenute nel Piano Nazionale di Ripresa e Resilienza (P.N.R.R.) è quella di garantire che l'ingente mole di risorse finanziarie stanziata sia immune da gestioni illecite, nel rispetto dei principi di sana gestione finanziaria, assenza di conflitto di interessi, frodi e corruzione.

Inoltre, in linea con quanto previsto dall'art. 34 del Regolamento (UE) 2021/241, va garantita adeguata visibilità ai risultati degli investimenti e al finanziamento dell'Unione europea per il sostegno offerto. I destinatari dei finanziamenti dell'Unione sono tenuti a rendere nota l'origine degli stessi e ad assicurarne la conoscibilità, diffondendo informazioni coerenti, efficaci e proporzionate.

Al fine di far conoscere in modo trasparente, comprensibile e tempestivo i contenuti delle misure del P.N.R.R. e gli obiettivi raggiunti a livello nazionale e sul territorio, il Ministero dell'economia e delle finanze - Dipartimento della Ragioneria generale dello Stato (RGS) - nel documento "Istruzioni tecniche per la redazione dei sistemi di gestione e controllo delle amministrazioni centrali titolari di interventi del P.N.R.R.", allegato alla Circolare n. 9 del 10 febbraio 2022, ha previsto obblighi di trasparenza e iniziative sul piano della comunicazione e informazione.

Tanto premesso a livello generale, il P.N.A. 2022 evidenzia che, a differenza delle Amministrazioni centrali titolari degli interventi di cui al P.N.R.R., per gli enti locali, in assenza di specifiche indicazioni della R.G.S. sugli obblighi di pubblicazione sull'attuazione delle misure, gli obblighi pubblicitari e di trasparenza sono adeguatamente garantiti mediante l'attuazione alle disposizioni del D.lgs. n. 33/2013.

## **SEZIONE DI PROGRAMMAZIONE**

### **SEZIONE 3: ORGANIZZAZIONE E CAPITALE UMANO**

#### **3.1 STRUTTURA ORGANIZZATIVA**

In questa sezione si presenta il modello organizzativo adottato dall'Ente.

La definizione della macro-organizzazione compete alla Giunta Comunale.

Con deliberazione di Giunta comunale n. 45 del 28.11.2019 il Comune di Palmoli ha approvato il Regolamento sull'Ordinamento generale degli Uffici e dei Servizi dell'Ente (di seguito, Regolamento). In allegato al detto Regolamento sono stati approvati: il Sistema di misurazione e valutazione della performance, il Sistema unico per il conferimento, revoca e graduazione delle posizioni organizzative, il Sistema unico per il conferimento, revoca e graduazione dell'indennità per specifiche responsabilità, il Sistema di valutazione per l'attribuzione delle posizioni economiche orizzontali.

Ai sensi dell'articolo 5 del Regolamento, la struttura organizzativa dell'Ente si articola in:

- Servizi, costituenti la macrostruttura,
- eventualmente unità operative di base, denominate Uffici.

I Servizi costituiscono le unità operative di massimo livello dell'Ente, rappresentano un ambito organizzativo omogeneo sotto il profilo gestionale. Essi sono individuati dalla Giunta comunale con proprio provvedimento deliberativo e operano con ampia autonomia gestionale nel rispetto degli indirizzi emanati dagli organi di governo. La direzione di ogni settore può essere affidata dal Sindaco:

- a) ad un responsabile scelto nell'ambito dei dipendenti inquadrati nella categoria D, fatto salvo quanto previsto dall'art.13, comma 2, e art. 17, comma 3 del CCNL 21.05.2018;
- b) al Segretario comunale.

L'attribuzione della responsabilità del servizio ad un dipendente implica la sua collocazione nell'ambito dell'area delle posizioni organizzative e coincide con la Responsabilità dei servizi di cui all'art. 109 del D.lgs. n. 267/2000.

**COMUNE DI PALMOLI**  
**PIANO INTEGRATO DI ATTIVITA' E ORGANIZZAZIONE (P.I.AO.)**  
**2023-2025**

L'individuazione delle posizioni organizzative è effettuata dalla Giunta comunale sulla base dei criteri definiti dalla Giunta stessa. Con separato atto, la Giunta, valutati i carichi di lavoro e il personale a disposizione, provvede sia a stabilire il numero e la denominazione dei Settori, sia a determinare le linee di attività assegnate ai diversi Settori.

Ai sensi dell'articolo 7 del Regolamento, qualora la complessità del Settore lo richieda, è in facoltà del Responsabile del servizio istituire al suo interno delle unità operative di base denominate Uffici finalizzate all'espletamento di specifiche funzioni e/o procedure omogenee. Gli Uffici fanno diretto riferimento al Responsabile di servizio.

Gli incarichi di posizione organizzativa (oggi, di "Elevata Qualificazione", ai sensi del CCNL 16.11.2022) nell'Ente sono tre e corrispondono ad altrettanti servizi.

Non sono stati istituiti Uffici.

Ai sensi dell'articolo 8 del regolamento, ferma restando l'articolazione organizzativa dell'Ente, per assicurare la gestione di attività specifiche o di interventi di particolare complessità, possono essere istituite unità di progetto, sia tra più settori che all'interno di un singolo settore. Le Unità di progetto possono essere istituite per l'elaborazione, attuazione e monitoraggio di programmi, progetti o obiettivi di interesse comunale caratterizzati da innovatività, strategicità e temporaneità. Le Unità di progetto si caratterizzano per l'elevata specializzazione e complessità dei progetti, l'interazione con le altre strutture, la durata limitata nel tempo. L'istituzione è di competenza del Segretario comunale che vi provvede con apposito atto previa deliberazione di Giunta comunale.

Al momento, non sono state istituite unità di progetto.

### **3.1.1 Governance dell'Ente per la realizzazione dei progetti P.N.R.R.**

L'attuazione del PNRR richiede che siano attivati, da parte delle soggetti interessati, titolari ed attuatori di progetti PNRR, adeguate misure organizzative ed efficaci sistemi di gestione e controllo, in grado di assicurare il corretto utilizzo delle risorse finanziarie assegnate e il soddisfacente raggiungimento degli obiettivi, entro le scadenze fissate nella decisione di approvazione del Piano da parte dell'Unione europea.

Il Comune di Palmoli non ha approvato la *governance* locale per l'attuazione del PNRR.

### **3.1.2 Organigramma dell'ente**

L'assetto organizzativo dell'Ente è rappresentato dall'organigramma sotto riportato il quale rappresenta l'assetto direzionale dell'Ente e corrisponde alle strutture ricopribili con incarichi di P.O. (ora E.Q.)



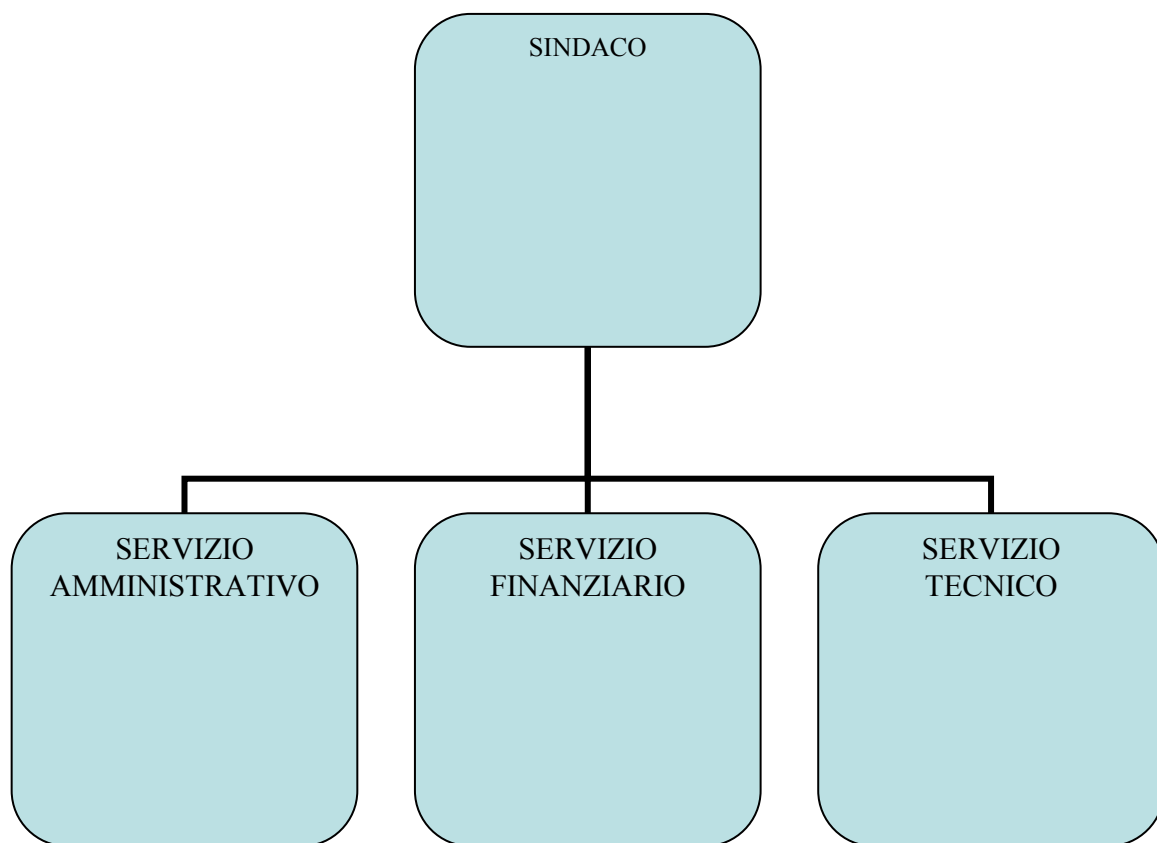

### **3.1.3 Livelli di responsabilità organizzativa**

L'organico del comune di Palmoli, al termine dell'anno 2022 risulta composto di n. 3 dipendenti (1,90 equivalenti a tempo pieno), di cui n. 2 titolari di posizione organizzativa (ora E.Q.).

I nuovi profili professionali descrivono:

- grado di responsabilità connesso a ciascuna posizione;
- posizionamento all'interno dell'organizzazione;
- relazioni richieste;
- attività da svolgere;
- strumenti da utilizzare;
- competenze necessarie in relazione
  - alle conoscenze,
  - alle capacità
  - alle caratteristiche comportamentali.

I titolari di P.O. (ora, titolari di incarico di E.Q.) sono assegnati ai sei settori dell'Ente:

- Servizio I: Amministrativo
- Servizio II: Finanziario
- Servizio III: Tecnico

Al servizio Tecnico è assegnato un dipendente inquadrato nell'Area dei Funzionari e di Elevata Qualificazione del nuovo CCNL 16.11.2022, al Servizio Finanziario e Amministrativo è preposto un dipendente inquadrato nell'Area degli Istruttori, avvalendosi della disposizione di cui all'articolo 19 del CCNL 16.11.2022 che prevede, in via eccezionale e temporanea, la possibilità di conferire incarichi di E.Q. al personale inquadrato nell'Area Istruttori quando non sia possibile attribuire un incarico ad interim al personale inquadrato nell'Area Funzionari e già titolare di altro incarico di E.Q., per la carenza delle competenze professionali richieste.

**COMUNE DI PALMOLI**  
**PIANO INTEGRATO DI ATTIVITA' E ORGANIZZAZIONE (P.I.A.O.)**  
**2023-2025**

La retribuzione di posizione dei titolari di P.O. (ora incarichi di E.Q.) è attribuita sulla base di una pesatura effettuata dal Nucleo di Valutazione secondo la metodologia approvata con deliberazione di Giunta comunale n. 45 del 28.11.2019.

La metodologia di pesatura prevede le seguenti fasce retributive:

|                   |                                    |
|-------------------|------------------------------------|
| fino a 60 punti   | euro 5.000,00                      |
| da 61 punti a 66  | da euro 5.001,00 a euro 6.000,00   |
| da 67 punti a 72  | da euro 6.001,00 a euro 8.000,00   |
| da 73 punti a 78  | da euro 8.001,00 a euro 10.000,00  |
| da 79 punti a 84  | da euro 10.001,00 a euro 12.000,00 |
| da 85 punti a 90  | da euro 12.001,00 a euro 14.000,00 |
| da 90 punti a 100 | da euro 14.001,00 a euro 16.000,00 |

L'importo della retribuzione è calcolato con la formula di interpolazione:  $y=y1+((x-x1)/(x2-x1)*(y2-y1))$

Legenda

x= punteggio ottenuto

x1= punteggio minore del *range* di appartenenza

x2= punteggio maggiore del *range* di appartenenza

y= valore economico della retribuzione di posizione

y1= valore economico minore della retribuzione di posizione del *range* di appartenenza

y2= valore economico maggiore della retribuzione di posizione del *range* di appartenenza

Il CCNL 16.11.2022 ha rideterminato l'importo della retribuzione di posizione fissando l'importo massimo in euro 18.000,00 (art. 17, comma 2 del CCNL 16.11.2022).

In caso di conferimento di incarichi di posizioni organizzative a dipendenti di categoria "C" (ora, Area Istruttori), la determinazione dell'ammontare della retribuzione di posizione (fase b), che varia da un minimo di Euro 3.000,00 ad un massimo di Euro 9.500,00 annui lordi per tredici mensilità, si ottiene collocando il punteggio ottenuto nel *range* di appartenenza all'interno della griglia di seguito indicata, e applicando successivamente la suddetta formula di interpolazione:

|                  |                               |
|------------------|-------------------------------|
| fino a 60 punti  | euro 3.000,00                 |
| da 61 punti a 74 | da euro 3.001 a euro 6.000,00 |
| da 75 punti a 85 | da euro 6.001 a euro 8.000,00 |
| da 86 a 100      | da euro 8.001 a euro 9.500,00 |

A seguito della pesatura effettuata dal N.d.V., è stata quantificata l'indennità di posizione dei responsabili di settore, come segue:

Servizio I - Amministrativo

Settore II - Finanziario

Settore III - Tecnico

euro 9.121,00

euro 15.600,00

**COMUNE DI PALMOLI**  
**PIANO INTEGRATO DI ATTIVITA' E ORGANIZZAZIONE (P.I.AO.)**  
**2023-2025**

**3.1.3 Dotazione organica**

Di seguito si riporta la dotazione organica dell'Ente:

| Area (CCNL<br>16.11.2023)               | Profilo<br>Professionale                     | Posti coperti<br>(A) |      | Cessazioni<br>Anno 2022 | Assunzioni<br>(B) |      | Dotazione<br>organica<br>(A+B) |
|---|--|----------------------|------|-------------------------|-------------------|------|--------------------------------|
|   |  | F.T.                 | P.T. |                         | F.T.              | P.T. |                                |
| Funzionari ed Elevata<br>Qualificazione | Funzionario tecnico                          |                      | 1    |                         |                   |      | 1                              |
| Istruttori                              | Istruttore contabile                         |                      | 1    |                         |                   |      | 1                              |
| Operatori Esperti                       | Autista scuolabus –<br>operaio specializzato | 1                    |      |                         |                   |      | 1                              |
| Operatori Esperti                       | Operatore                                    | 0                    | 0    |                         | 1                 |      | 1                              |
| <b>TOTALE</b>                           |  |                      |      |                         |                   |      | <b>4</b>                       |

Il Comune non dispone di dirigenti in dotazione organica né, stante le sue ridotte dimensioni, di un direttore generale.

### **3.2 ORGANIZZAZIONE DEL LAVORO AGILE**

#### **Quadro normativo**

Il Decreto-legge 19 maggio 2020, n. 34 *“Misure urgenti in materia di salute, sostegno al lavoro e all'economia, nonché di politiche sociali connesse all'emergenza epidemiologica da COVID- 19”*, convertito con modificazioni dalla legge 17 luglio 2020 n.77, ha disposto all'art. 263 comma 4-bis che *“Entro il 31 gennaio di ciascun anno, le amministrazioni pubbliche redigono, sentite le organizzazioni sindacali, il Piano organizzativo del lavoro agile (POLA), quale sezione del documento di cui all'articolo 10, comma 1, lettera a), del decreto legislativo 27 ottobre 2009, n. 150”*.

Il POLA individua le modalità attuative del lavoro agile prevedendo, per le attività che possono essere svolte in modalità agile, che almeno il 60% dei dipendenti possa avvalersene, garantendo che gli stessi non subiscano penalizzazioni ai fini del riconoscimento di professionalità e della progressione di carriera, e definisce, altresì, le misure organizzative, i requisiti tecnologici, i percorsi formativi del personale, anche dirigenziale, e gli strumenti di rilevazione e di verifica periodica dei risultati conseguiti, anche in termini di miglioramento dell'efficacia e dell'efficienza dell'azione amministrativa, della digitalizzazione dei processi, nonché della qualità dei servizi erogati, anche coinvolgendo i cittadini, sia individualmente, sia nelle loro forme associative. In caso di mancata adozione del POLA, il lavoro agile si applica almeno al 30% dei dipendenti, ove lo richiedano.

L'emergenza COVID-19 ha fatto sorgere la necessità di apportare profonde modifiche alle modalità di svolgimento della prestazione lavorativa, al fine di coniugare la tutela della salute dei cittadini e dei lavoratori con la regolare erogazione almeno dei servizi essenziali.

Con Decreto-legge 2 marzo 2020, n. 9, recante *“Misure urgenti di sostegno per famiglie, lavoratori e imprese connesse all'emergenza epidemiologica da COVID-19”* si supera il regime sperimentale per il lavoro agile nella pubblica amministrazione. Il lavoro agile/smart working diviene, pertanto, la modalità necessitata e ordinaria di svolgimento della prestazione lavorativa con una disciplina sostanzialmente derogatoria rispetto alle previsioni contenute nella Legge n. 81/2017 prevedendo la possibilità di prescindere dalla stipula degli accordi individuali e dagli obblighi informativi previsti dagli articoli da 18 a 23 della legge 22 maggio 2017, n. 81.

Con il Decreto Proroghe (Decreto legge 30 aprile 2021, n. 56) si stabilisce che fino alla definizione della disciplina del lavoro agile nei contratti collettivi del pubblico impiego, e comunque non oltre il 31 dicembre 2021, le amministrazioni pubbliche possono continuare a ricorrere alla procedura semplificata per lo smart working, ma senza più essere vincolati ad applicarlo a una percentuale minima del 50% del personale con mansioni che possono essere svolte da casa. Nello specifico:

- il lavoro agile non è più ancorato a una percentuale (soglia del 50% prima prevista), ma al rispetto di principi di efficienza, efficacia e *customer satisfaction*;
- è confermato il necessario rispetto delle misure di contenimento del fenomeno epidemiologico e della tutela della salute adottate dalle autorità competenti;
- rinvia alla contrattazione collettiva la definizione degli istituti del lavoro agile, ma ne consente fino al 31 dicembre 2021 l'accesso attraverso le modalità semplificate di cui all'articolo 87 del decreto legge n. 18 del 2020 (quindi senza la necessità del previo accordo individuale e senza gli oneri informativi a carico della parte datoriale);
- conferma – a regime e dunque fuori dal contesto emergenziale – l'obbligo per le amministrazioni di adottare i Pola (Piani organizzativi del lavoro agile) entro il 31 gennaio di ogni anno, riducendo però dal 60% al 15% (per le attività che possono essere svolte in modalità agile) la quota minima dei dipendenti che potrà avvalersi dello smart working. In caso di mancata adozione del Pola, il lavoro agile sarà svolto da almeno il 15% del personale che ne faccia richiesta;
- consente implicitamente alle amministrazioni che entro il 31 gennaio 2021 hanno adottato il Pola con le percentuali previste a legislazione allora vigente di modificare il piano alla luce della disciplina sopravvenuta.

L'art. 6 del D.L. 9/6/2021 n. 80 che disciplina il Piano integrato di attività e organizzazione PIAO, da adottare in forma semplificata per le amministrazioni con meno di 50 dipendenti, stabilisce, tra l'altro, che il detto Piano assorbirà il POLA e definirà, ai sensi del comma 2 dell'art. 6, «a) gli *obiettivi programmatici e strategici (omissis)*; b) *la strategia di gestione del capitale umano e di sviluppo organizzativo, anche mediante il ricorso al lavoro agile, e gli obiettivi formativi annuali e pluriennali, finalizzati ai processi di pianificazione secondo le logiche del project management, al raggiungimento della completa alfabetizzazione digitale, allo sviluppo delle conoscenze tecniche e delle competenze*

**COMUNE DI PALMOLI**  
**PIANO INTEGRATO DI ATTIVITA' E ORGANIZZAZIONE (P.I.A.O.)**  
**2023-2025**

*trasversali e manageriali e all'accrescimento culturale e dei titoli di studio del personale, correlati all'ambito d'impiego e alla progressione di carriera del personale; c) compatibilmente con le risorse finanziarie riconducibili al piano triennale dei fabbisogni di personale, di cui all'articolo 6 del decreto legislativo 30 marzo 2001, n. 165, gli strumenti e gli obiettivi del reclutamento di nuove risorse e della valorizzazione delle risorse interne, prevedendo, oltre alle forme di reclutamento ordinario, la percentuale di posizioni disponibili nei limiti stabiliti dalla legge destinata alle progressioni di carriera del personale, anche tra aree diverse, e le modalità di valorizzazione a tal fine dell'esperienza professionale maturata e dell'accrescimento culturale conseguito anche attraverso le attività poste in essere ai sensi della lettera b), assicurando adeguata informazione alle organizzazioni sindacali: omissis»;*

L'art. 4, comma 1, lettera b), del Decreto del Ministro per la pubblica Amministrazione 30 giugno 2022, di definizione dello schema tipo di PIAO, stabilisce che nella presente sezione devono essere indicati, in coerenza con la definizione degli istituti del lavoro agile stabiliti dalla Contrattazione collettiva nazionale, la strategia e gli obiettivi di sviluppo di modelli di organizzazione del lavoro, anche da remoto, adottati dall'amministrazione.

Secondo le indicazioni contenute nello schema tipo di PIAO, allegato al Decreto del Ministro per la pubblica Amministrazione 30 giugno 2022, in questa sottosezione, l'Amministrazione deve provvedere a indicare:

- a) le condizionalità e i fattori abilitanti (misure organizzative, piattaforme tecnologiche, competenze professionali);
- b) gli obiettivi all'interno dell'amministrazione, con specifico riferimento ai sistemi di misurazione della performance;
- c) i contributi al miglioramento delle performance, in termini di efficienza e di efficacia (es. qualità percepita del lavoro agile; riduzione delle assenze, customer/user satisfaction per servizi campione).

Successivamente con DPCM del 23 settembre 2021 si prevede che dal 15 ottobre 2021 la modalità ordinaria di svolgimento della prestazione lavorativa nella PA torna ad essere quella in presenza. Si torna, pertanto, al regime previgente all'epidemia pandemica, disciplinato dalla legge 22 maggio 2017, n. 81, recante *"Misure per la tutela del lavoro autonomo non imprenditoriale e misure volte a favorire l'articolazione flessibile nei tempi e nei luoghi del lavoro subordinato"* (legge Madia), così come modificata dai successivi provvedimenti normativi. Spetterà pertanto alle singole amministrazioni definire l'organizzazione degli uffici.

Con Decreto dell'8 ottobre 2021 *"Modalità organizzative per il rientro in presenza dei lavoratori delle pubbliche amministrazioni"* (pubblicato in Gazzetta Ufficiale il 13 ottobre 2021), il Ministro della pubblica amministrazione, in attuazione delle disposizioni impartite con decreto della Presidenza del Consiglio dei ministri del 23 settembre 2021, ha indicato le modalità organizzative per gestire il rientro in presenza del personale dipendente a partire dal 15 ottobre 2021.

L'art. 1, comma 3 del decreto 8 ottobre, nel precisare che *"il lavoro agile non è più una modalità ordinaria di svolgimento della prestazione lavorativa"*, dando così seguito all'art. 1, comma 1, del D.P.C.M. del 23 settembre, ha disposto, *"nelle more della definizione degli istituti del rapporto di lavoro connessi al lavoro agile da parte della contrattazione collettiva e della definizione delle modalità e degli obiettivi del lavoro agile da definirsi (...) nell'ambito del Piano integrato di attività e organizzazione (PIAO)"*.

Il 30 novembre 2021 il Ministro per la Pubblica amministrazione ha pubblicato lo schema di *"Linee guida per lo smart working nella Pubblica amministrazione"*, che anticipano ciò che sarà definito entro l'anno nei contratti di lavoro.

Il 16 novembre 2022 viene firmato il CCNL Comparto Funzioni Locali che prevede un'apposita disciplina nel Titolo IV LAVORO A DISTANZA, distinguendo tra il lavoro agile e il lavoro da remoto (art. da 63 a 70). Il CCNL stabilisce che i criteri generali per l'individuazione dei predetti processi e attività di lavoro sono stabiliti dalle amministrazioni, previo confronto. Esso è finalizzato a conseguire il miglioramento dei servizi pubblici e l'innovazione organizzativa garantendo, al contempo, l'equilibrio tra tempi di vita e di lavoro.

La presente sezione del Piano integrato della pubblica amministrazione assorbe i contenuti dei Piani organizzativi del lavoro agile (POLA) e rappresenta, a partire dal 31 gennaio 2022, lo strumento di semplificazione e di pianificazione delle attività e delle strategie da attuare in materia di lavoro agile. Per le amministrazioni che non adottano il PIAO, vale il tetto del 15% dei lavoratori in smart working.

\*\*\*

**IL LAVORO AGILE NEL COMUNE DI PALMOLI**

**COMUNE DI PALMOLI**  
**PIANO INTEGRATO DI ATTIVITA' E ORGANIZZAZIONE (P.I.AO.)**  
**2023-2025**

Antecedentemente al periodo emergenziale COVID-19, questo Ente non ha mai avviato alcun percorso di attivazione di lavoro da remoto sia come telelavoro sia come lavoro agile.

Con la sopravvenienza della normativa emergenziale del 2020, il comune di Palmoli ha promosso ed attuato – nei settori nei quali è stato possibile – il più ampio ricorso alla modalità lavorativa dello smart working individuando i servizi essenziali e le attività indifferibili da rendere in presenza e attivando il lavoro agile in emergenza.

Nell'ambito del quadro d'insieme delle regole vigenti per l'attivazione del lavoro agile, con deliberazione di Giunta comunale n. 32 in data 02.08.2023 questo Ente ha approvato il Regolamento per il lavoro agile, con allegato schema di contratto individuale, previa attivazione della relazione sindacale del confronto ai sensi dell'art. 5 del CCNL 16.11.2022.

**A) Finalità e condizioni abilitanti per il lavoro agile**

Il Comune di Palmoli adotta il lavoro agile come strumento per estendere i tempi di erogazione dei servizi e consentire una loro maggiore fruizione da remoto.

L'accesso al lavoro agile è consentito nei modi e limiti previsti dalla contrattazione collettiva di comparto, dalla normativa vigente in materia e dal regolamento approvato con deliberazione di G.C. n. 32 del 02.08.2023 .

Il lavoro agile risponde alle seguenti finalità:

- a) favorire, attraverso lo sviluppo di una cultura gestionale orientata al risultato, un incremento di efficacia ed efficienza dell'azione amministrativa;
- b) promuovere una visione dell'organizzazione del lavoro ispirata ai principi della flessibilità, dell'autonomia e della responsabilità;
- c) favorire la reingegnerizzazione e l'informatizzazione dei processi e ottimizzare la diffusione di tecnologie e competenze digitali;
- d) rafforzare le misure di conciliazione tra vita lavorativa e vita familiare dei dipendenti;
- e) promuovere la mobilità sostenibile tramite la riduzione degli spostamenti casa-lavoro casa.

La prestazione può essere eseguita in modalità agile quando sussistono le seguenti condizioni minime abilitanti:

- a) svolgimento di attività che non richiedono la presenza fisica nella sede di lavoro (es. attività di sportello/front office, attività di polizia locale, attività di vigilanza/direzione lavori dei cantieri/attività di manutenzione; protezione civile; attività per le quali è necessario l'utilizzo di strumenti e supporti non digitali; ecc.);
- b) garanzia dei livelli qualitativi dei servizi erogati all'utenza;
- c) disponibilità di strumentazioni tecnologiche idonee allo svolgimento della prestazione lavorativa al di fuori della sede di lavoro;
- d) coerenza dello svolgimento della prestazione lavorativa in modalità agile con le esigenze organizzative e funzionali dell'ufficio al quale il dipendente è assegnato;
- e) possibilità di monitorare e valutare i risultati delle attività assegnate rispetto agli obiettivi programmati.

**B) Mappatura delle attività che possono essere svolte in modalità di lavoro agile**

L'Ufficio personale, sentiti i responsabili di settore dell'Ente, svolge, ogni anno, informate le Organizzazioni sindacali, una verifica delle attività che, ricorrendo i presupposti e le condizioni indicate al comma precedente, possono essere espletate in modalità agile.

In sede di prima applicazione e **a titolo non esaustivo** vengono di seguito individuate le attività che possono essere rese in smart working:

**SETTORE AMMINISTRATIVO**

- redazione atti amministrativi: proposte di delibere Giunta e Consiglio, determinazioni
- emissione certificazioni via mail/pec, a richiesta di privati o di altre PA
- risposte istanze dei cittadini, aziende e altri Enti
- controllo e liquidazione fatture
- gestione corrispondenza
- gestione attività di segreteria
- attività contrattualistica
- gestione contributi: controllo domande, redazione atti, graduatorie, etc...
- pubblicazioni;
- digitalizzazione testi atti amministrativi pregressi (archivio)

**COMUNE DI PALMOLI**  
**PIANO INTEGRATO DI ATTIVITA' E ORGANIZZAZIONE (P.I.AO.)**  
**2023-2025**

**SETTORE FINANZIARIO**

- redazione atti amministrativi: proposte di delibere Giunta e Consiglio, determinazioni
- controllo determinazione e atti di liquidazione altri settori
- ricezione/liquidazione e pagamento fatture settore finanziario
- acquisizione e pagamento fatture altri settori
- chiusura dei provvisori di entrata e spesa
- gestione IVA
- gestione economica del personale
- gestione economica
- gestione degli atti di programmazione
- statistiche e rilevazioni

**SETTORE TECNICO**

- redazione atti amministrativi: proposte di delibere Giunta e Consiglio, determinazioni
- gestione amministrativa e contabile degli appalti
- redazione di progetti e predisposizione di gare d'appalto
- corrispondenza con operatori economici/utenti/ etc..
- tutti gli adempimenti ad eccezione dell'accesso agli atti, sopralluoghi per abusi edilizi e verifica in presenza delle pratiche con i professionisti

**C) Modalità attuative**

L'applicazione del lavoro agile avviene nel rispetto del principio di non discriminazione e di pari opportunità tra uomo e donna, in considerazione e compatibilmente con l'attività in concreto svolta dal dipendente presso l'Amministrazione.

Può essere ammesso al lavoro agile un contingente di personale non superiore al 30% (arrotondato per difetto) del personale assegnato a ciascun settore, compresi i responsabili di settore, per unità di tempo (giornata lavorativa) e comunque almeno una unità per settore, qualora ricorrano le condizioni abilitanti elencate nel precedente paragrafo A).

Lo svolgimento del lavoro agile dei responsabili di settore è autorizzato dal segretario comunale che avrà cura di garantire la compresenza nella sede di lavoro di almeno il 50% (arrotondato per eccesso) dei responsabili di settore.

L'accesso al lavoro agile avviene su base volontaria e si attiva previa manifestazione di interesse da parte del lavoratore, da inoltrare mediante apposita modulistica al responsabile del settore di appartenenza ovvero, per i responsabili di settore, al segretario comunale. Il responsabile di settore che riceve la comunicazione:

- a) valuta se ricorrono le condizioni per lo svolgimento dell'attività in modalità agile;
- b) acquisisce la dichiarazione con la quale il dipendente si impegna a mettere a disposizione, per lo svolgimento dell'attività in modalità da remoto, la propria dotazione informatica, e ne dà atto nell'accordo individuale;
- c) verifica, tramite i competenti uffici, la disponibilità degli applicativi per l'accesso da remoto alla postazione di lavoro e ai software necessari per lo svolgimento dell'attività lavorativa in modalità agile.

Concluse positivamente le valutazioni e le verifiche sopra indicate, il responsabile di settore predisponde, d'intesa con il dipendente, un accordo individuale, da redigere secondo il format allegato al regolamento sul lavoro agile, la cui durata può arrivare sino ad un massimo di sei mesi.

L'eventuale diniego di ammissione al lavoro agile deve essere motivato e comunicato al lavoratore richiedente con le stesse forme con le quali il lavoratore ne ha fatto richiesta.

- a) Qualora le richieste di lavoro agile risultino in numero superiori al numero programmato, viene data priorità alle seguenti categorie:
- b) lavoratori affetti da malattie croniche che hanno portato a condizioni di immunodeficienza, da patologie oncologiche con immunodepressione anche correlata a terapie salvavita in corso o che siano affetti da più co-morbilità, anche in relazione all'età;
- c) situazioni debitamente certificate di disabilità psico-fisiche, tali da rendere più gravoso lo svolgimento della prestazione lavorativa in presenza o disagevole il raggiungimento dei luoghi di lavoro;
- d) esigenze di cura nei confronti di familiari o conviventi con handicap grave, debitamente certificato nei modi e con le forme previste dalla Legge 104 del 1992;



**COMUNE DI PALMOLI**  
**PIANO INTEGRATO DI ATTIVITA' E ORGANIZZAZIONE (P.I.AO.)**  
**2023-2025**

- e) lavoratori nei tre anni successivi alla conclusione del periodo di congedo di maternità o paternità previsti, rispettivamente, dagli articoli 16 e 28 del testo unico delle disposizioni legislative in materia di tutela e sostegno della maternità e della paternità, di cui al D.lgs. n. 151/2001, ovvero i lavoratori con figli in condizioni di disabilità ai sensi dell'articolo 3, comma 3, della Legge n. 104/1992 o con bisogni educativi speciali (art. 5 ter D.L. n. 1/2022);
- f) nucleo mono genitoriale con figlio/a figlio/e minori fino a 14 anni;
- g) residenza in un Comune distante dalla sede di lavoro almeno 50 km.

In caso di parità di condizioni avrà la precedenza il dipendente che per la prima volta richiede il lavoro agile, ovvero quello che ha precedentemente svolto la prestazione a distanza in tempo più remoto. In caso di ulteriore parità, quello con maggiore età anagrafica.

Le situazioni sopra indicate devono essere adeguatamente documentate mediante certificazione sanitaria ovvero, ove previsto, con autocertificazione ai sensi del DPR 445/2000.

Ai lavoratori riconosciuti fragili il lavoro agile si applica con le modalità previste dalle eventuali disposizioni dettate a tutela di questa categoria di lavoratori.

#### **D) Accordo individuale**

L'attivazione del lavoro agile è subordinata alla sottoscrizione dell'accordo individuale tra il dipendente e il Responsabile del Settore cui quest'ultimo è assegnato.

L'accordo individuale è stipulato per iscritto e deve indicare, quali contenuti minimi essenziali, oltre alle informazioni identificative del dipendente e della struttura di appartenenza:

- a) l'oggetto, che può riguardare sia le attività rientranti nei compiti assegnati ordinariamente al dipendente, sia attività di carattere innovativo da realizzarsi in tempi predefiniti;
- b) la durata dell'accordo;
- c) le modalità di svolgimento della prestazione lavorativa fuori dalla sede abituale di lavoro;
- d) le modalità di esercizio del potere direttivo e di controllo del datore di lavoro sulla prestazione resa dal lavoratore in modalità a distanza;
- e) le modalità di esercizio del recesso;
- f) l'indicazione delle fasce di contattabilità per le comunicazioni con l'Amministrazione;
- g) le modalità necessarie per assicurare il diritto alla disconnessione;
- h) l'impegno del lavoratore a rispettare le prescrizioni indicate nei seguenti documenti che verranno consegnati al lavoratore, al momento dell'accesso allo smart working:
  - documento contenente le misure tecniche e organizzative nonché le prescrizioni in materia di sicurezza della rete e dei dati dell'Amministrazione;
  - informativa scritta in materia di tutela della salute e sicurezza del dipendente nei luoghi di lavoro.

Le fasce di contattabilità, le modalità per l'esercizio del diritto alla disconnessione, le modalità di esercizio del potere direttivo e di controllo del datore di lavoro, le cause di recesso dal contratto individuale sono disciplinate nel Regolamento sul lavoro agile, approvato con deliberazione di GC n. 32 del 02/08/2023 e nei singoli accordi individuali.

#### **E) Modalità di svolgimento della prestazione lavorativa agile**

Il dipendente ammesso al lavoro agile può svolgere la prestazione al di fuori della sede di lavoro per un massimo di 8 giorni nell'arco di un mese e comunque con un massimo di due giornate a settimana, non frazionabili ad ore, secondo un calendario da concordare preventivamente con il settore di appartenenza.

Per i lavoratori in *part time* verticale è possibile svolgere la prestazione in modalità agile anche per mezze giornate, con un massimo di una giornata a settimana e 4 giornate nell'arco di un mese.

La prestazione lavorativa in modalità agile è svolta senza vincolo d'orario, nell'ambito delle ore massime di lavoro giornaliere e settimanali stabilite dai CCNL, salvo il rispetto della fascia oraria di contattabilità e del diritto alla disconnessione, disciplinati all'art. 66 del CCNL 2019-2021.

Ai fini del calcolo dell'orario di lavoro settimanale, la giornata di lavoro agile è considerata equivalente a quella svolta presso la sede di servizio. Pertanto, nel giorno di lavoro da remoto la durata della prestazione del dipendente corrisponde a quella prevista dal suo orario di lavoro.

Il luogo in cui espletare l'attività lavorativa è scelto discrezionalmente dal dipendente, nel rispetto di quanto indicato nell'informativa sulla sicurezza dei luoghi di lavoro e ferma l'osservanza delle prescrizioni



**COMUNE DI PALMOLI**  
**PIANO INTEGRATO DI ATTIVITA' E ORGANIZZAZIONE (P.I.AO.)**  
**2023-2025**

in materia di protezione della rete e dei dati dell'Amministrazione contenute nel documento, affinché non sia pregiudicata la tutela del lavoratore e la riservatezza dei dati di cui dispone per ragioni d'ufficio.

Il dipendente che svolge la prestazione in modalità agile è tenuto ad elaborare un report delle attività svolte da remoto, a cadenza giornaliera, settimanale o mensile secondo le indicazioni del responsabile del settore di appartenenza, che devono essere specificate nell'accordo individuale.

Il responsabile del settore organizza in modo flessibile l'attività dell'ufficio cui è preposto lasciando invariati i servizi all'utenza. A tal fine, il lavoro agile è programmato mediante la rotazione del personale su base settimanale, mensile o plurimensile, al fine di garantire il puntuale andamento delle attività.

Nel caso d'impossibilità a svolgere la prestazione in modalità agile o al verificarsi di problematiche di natura tecnica connesse al malfunzionamento dei sistemi informatici, il dipendente è tenuto a darne tempestiva comunicazione al responsabile del settore che potrà richiamare il dipendente a lavorare in presenza. In caso di ripresa del lavoro in presenza, il lavoratore è tenuto a completare la propria prestazione lavorativa fino al termine del proprio orario di lavoro. In alternativa al rientro in sede, il dipendente potrà prendere un giorno di ferie o altro istituto che autorizzi le assenze del personale.

Il responsabile del settore ha la facoltà di richiedere la presenza in sede del dipendente e di modificare unilateralmente le date concordate per il lavoro agile in qualsiasi momento per esigenze di servizio, che dovranno essere comunicate al lavoratore agile per iscritto almeno un giorno prima.

**F) Misure organizzative.**

Il dipendente che svolge l'attività lavorativa in modalità smart dovrà avvalersi di una propria dotazione informatica, composta da:

- a) pc;
- b) connessione dati.

Gli uffici responsabili dei sistemi informatici adottano le soluzioni tecnologiche necessarie a consentire al dipendente l'accesso da remoto alla postazione di lavoro e ai sistemi applicativi necessari allo svolgimento dell'attività lavorativa dal proprio dispositivo esterno, salvaguardando, al contempo, la sicurezza della rete e dei dati dell'Amministrazione. I predetti uffici adottano le misure necessarie a proteggere documenti e informazioni trattati dal dipendente in smart working da attacchi informatici esterni e a consentire al lavoratore agile la comunicazione sicura ed efficace da remoto.

A tale scopo, l'Ente ha completato la **migrazione in cloud** dei propri applicativi informatici che consente di lavorare da remoto accedendo agli applicativi: protocollo/servizi demografici/delibere e determine/tributi/contabilità/edilizia.

Le competenze professionali richieste consistono:

- nelle competenze richieste per la gestione e manutenzione dei sistemi;
- nella capacità trasversale di utilizzo dei sistemi remoti di connessione;
- nella conoscenza dei tempi di connessione e disconnessione, delle fasce di contattabilità, degli strumenti per segnalare disfunzioni;
- nell'utilizzo corrente di Spid, applicativi per video chiamate e conferenze, scambio documentale on line;
- nell'utilizzo, nei singoli settori, delle funzioni di back office degli applicativi.

Non è in alcun caso consentita la trattazione di dati e documenti dell'Amministrazione con modalità diverse dal collegamento da remoto alla postazione di lavoro e ai sistemi applicativi necessari allo svolgimento dell'attività lavorativa messi a disposizione dagli uffici indicati al comma 2.

**G) Obiettivi.**

Le Linee guida del novembre 2021 hanno stabilito che *"il lavoro agile non è esclusivamente uno strumento di conciliazione vita-lavoro ma anche uno strumento di innovazione organizzativa e di modernizzazione dei processi, l'amministrazione nel prevedere l'accesso al lavoro agile ha cura di conciliare le esigenze di benessere e flessibilità dei lavoratori con gli obiettivi di miglioramento del servizio pubblico nonché con le specifiche necessità tecniche delle attività"*.

Con il lavoro agile il comune di Palmoli persegue i seguenti obiettivi generali:

- diffondere modalità di lavoro e stili manageriali orientati ad una maggiore autonomia e responsabilità delle persone e al conseguimento dei risultati;
- valorizzare le competenze delle persone e svilupparne di nuove, con particolare attenzione alle competenze digitali e alle cosiddette soft skill;

**COMUNE DI PALMOLI**  
**PIANO INTEGRATO DI ATTIVITA' E ORGANIZZAZIONE (P.I.AO.)**  
**2023-2025**

- contribuire allo sviluppo sostenibile degli Enti, migliorando la qualità dei servizi offerti ai cittadini e di conseguenza la qualità della loro vita, anche attraverso la promozione e diffusione delle tecnologie digitali;
- migliorare il benessere organizzativo dei dipendenti con particolare riferimento al loro benessere fisico, psichico e sociale anche attraverso la facilitazione della conciliazione dei tempi di vita e di lavoro;
- promuovere l'inclusione lavorativa di persone in situazione di fragilità permanente o temporanea;
- estensione della fruizione dei servizi alle ore pomeridiane;
- riduzione dei tempi di attesa medi in coda negli uffici.

**H) Contributi al miglioramento delle performance.**

Con l'attivazione del lavoro agile il comune di Palmoli intende contribuire al miglioramento della performance organizzativa e individuale, puntando su obiettivi trasversali e individuali.

Di seguito si riportano obiettivi di performance che dovranno confluire nel Piano della performance dell'Ente, con i relativi indicatori di efficienza, efficacia ed economicità che consentano di misurare l'impatto del lavoro agile sulla performance dell'amministrazione.

Obiettivi di miglioramento/ performance organizzativa

| <b>Obiettivi di efficienza</b>  | <b>Indicatori di performance organizzativa</b>   |
|---------------------------------|--|
| Produttiva                      | <ul style="list-style-type: none"> <li>▪ Diminuzione delle assenze del personale (n. giorni assenze/giorni lavorabili)</li> <li>▪ Aumento produttività (quantità di pratiche ordinarie lavorate/servizi erogati per ufficio, unità organizzativa, etc.)</li> </ul>                             |
| Economica                       | <ul style="list-style-type: none"> <li>▪ Riduzione di costi rapportati all'output del servizio considerato (utenze/anno; stampe/anno; straordinario/anno)</li> </ul>   |
| Temporale                       | <ul style="list-style-type: none"> <li>▪ Riduzione dei tempi di lavorazione di pratiche ordinarie</li> </ul>   |
| <b>Obiettivi di efficacia</b>   | <b>Indicatori di performance organizzativa</b>   |
| <b>Quantitativa</b>             | <ul style="list-style-type: none"> <li>▪ Incremento della quantità erogata di servizi (n. pratiche, % servizi full digital, ecc.)</li> <li>▪ Incremento della quantità fruita (n. utenti serviti)</li> </ul>   |
| <b>Qualitativa</b>              | <ul style="list-style-type: none"> <li>▪ <b>Qualità erogata</b> (es. standard di qualità dei servizi erogati in modalità agile, tempi di erogazione, ecc.)</li> <li>▪ <b>Qualità percepita</b> (es. % <i>customer satisfaction</i> di utenti serviti da dipendenti in lavoro agile)</li> </ul> |
| <b>Obiettivi di economicità</b> | <b>Indicatori di performance organizzativa</b>   |
| Riflesso economico              | <ul style="list-style-type: none"> <li>▪ Riduzione di <b>costi</b> (es. <i>utenze / anno; stampe / anno; straordinario / anno; ecc.</i>)</li> </ul>  |

Gli obiettivi di performance organizzativa dovranno trovare una corrispondente rendicontazione in un'apposita sezione della Relazione annuale sulla performance del N.d.V..

Obiettivi di miglioramento/ performance individuale

Dal punto di vista individuale la flessibilità lavorativa e la maggiore autonomia favoriscono nei lavoratori una percezione positiva dell'equilibrio personale tra vita lavorativa e vita privata, consentendo di ottimizzare il tempo dedicato al lavoro e, contestualmente, la produttività a favore dell'amministrazione, anche in ragione di una maggiore responsabilizzazione derivante dalla diversa organizzazione del lavoro.

Altro beneficio potenziale è riconducibile ad una riduzione dei livelli di *stress*, favorita dalla possibilità di lavorare in luoghi diversi dall'ufficio e di gestire al meglio il tempo libero.

**COMUNE DI PALMOLI**  
**PIANO INTEGRATO DI ATTIVITA' E ORGANIZZAZIONE (P.I.AO.)**  
**2023-2025**

A fronte di questi potenziali benefici è però necessario monitorare l'effetto del lavoro agile sulle *performance* dei singoli dipendenti in modo da valutare eventuali azioni di supporto (aumento o riduzione dei giorni di lavoro agile, formazione necessaria, modifica dei processi organizzativi, ecc.).

Le componenti della **misurazione e della valutazione della performance individuale** rimangono le medesime in quanto il dipendente in lavoro agile ordinario lavorerà da remoto solo una quota del proprio tempo continuando a svolgere in presenza parte delle proprie attività.

Nel piano della Performance, gli obiettivi dovranno essere declinati anche in considerazione del tempo di lavoro svolto in smart working.

Come indicatori di performance individuale, nel Piano della Performance si potranno considerare:

(Efficacia quantitativa):

- n. di pratiche, n. utenti serviti (sia con riferimento ad attività ordinaria che a progetti specifici che possono o meno essere collegati a obiettivi di performance organizzativa riportati nel Piano della Performance);
- n. di pratiche in lavoro agile/n. pratiche totali, n. utenti serviti in lavoro agile/ n. utenti serviti, n. task portati a termine in lavoro agile/ n. task totali
- (Efficacia qualitativa):
- qualità del lavoro svolto (valutazione da parte del superiore e/o rilevazioni di customer satisfaction sia esterne che interne)
- (Efficienza produttiva):
- n. di pratiche, n. utenti serviti, n. di task portati a termine in rapporto alle risorse oppure al tempo dedicato
- (Efficienza temporale):
- tempi di completamento pratiche/servizi/task, rispetto scadenze; tempi di completamento pratiche/servizi in lavoro agile

### **3.3 PIANO TRIENNALE DEI FABBISOGNI DI PERSONALE**

Per gli enti con meno di 50 lo schema allegato al DM 132/2022 prevede che gli stessi debbano compilare l'intera sezione 3.3 contenente le seguenti sottosezioni:

- Rappresentazione della consistenza di personale al 31 dicembre dell'anno precedente
- Programmazione strategica delle risorse umane
- Obiettivi di trasformazione dell'allocazione delle risorse
- Strategia di copertura del fabbisogno
- Formazione del personale

L'articolo 6, comma 3, del medesimo decreto stabilisce che *“le pubbliche amministrazioni di cui al comma 1 ( amministrazioni con meno di 50 dipendenti) sono tenute, altresì, alla predisposizione del Piano integrato di attività e organizzazione limitatamente all'articolo 4, comma 1, lettere a), b) e c), n. 2”* che, con riferimento alla sezione 3/3.3 Piano dei fabbisogni di personale prevede solo la *“programmazione delle cessazioni dal servizio, effettuata sulla base della disciplina vigente, e la stima dell'evoluzione dei fabbisogni di personale in relazione alle scelte in materia di reclutamento, operate sulla base della digitalizzazione dei processi, delle esternalizzazioni o internalizzazioni o dismissioni di servizi, attività o funzioni”*.

Tuttavia, ritenuto che la programmazione del personale non possa prescindere né dall'analisi della consistenza attuale delle risorse umane, né dalla verifica della capacità assunzionale, si ritiene di compilare anche le sottosezioni che il decreto considera non obbligatorie, al fine di rappresentare i dati e informazioni necessarie per una compiuta programmazione dei fabbisogni di personale.

### **IL PIANO TRIENNALE DEI FABBISOGNI DI PERSONALE 2023-2025 DEL COMUNE DI PALMOLI**

Il Comune di Palmoli ha approvato il Piano triennale dei fabbisogni di personale unitamente al DUP 2023/2025.

**COMUNE DI PALMOLI**  
**PIANO INTEGRATO DI ATTIVITA' E ORGANIZZAZIONE (P.I.AO.)**  
**2023-2025**

Nella presente sezione si riportano, di seguito, i dati e le informazioni previste nello schema tipo di PIAO, allegato al DM 30 giugno 2022, n. 132.

**3.3.1 Rappresentazione della consistenza di personale al 31 dicembre dell'anno precedente**

|  |    |
|--|----|
| Numero complessivo dei dipendenti in servizio        | 3  |
| Uomini   | 2  |
| Donne  | 1  |
| Tempi indeterminati                                  | 3  |
| Tempi determinati (compresi articoli 90 e 110)       | 0  |
| Altri contratti flessibili                           | // |
| Tempi parziali                                       | 2  |
| Totale dirigenti                                     | // |
| <b>N. dipendenti per Aree</b>                        |    |
| Totale Area Funzionari e dell'Elevata Qualificazione | 1  |
| Totale Area Istruttori                               | 1  |
| Totale Area Operatori Esperti                        | 1  |
| Totale Area Operatori                                | 0  |
| <b>N. dipendenti per Profili professionali</b>       |    |
| Totale Funzionario Amministrativo                    | 0  |
| Totale Funzionario Contabile                         | 0  |
| Totale Funzionario Tecnico                           | 1  |
| Totale Funzionario di Vigilanza                      | 0  |
| Totale profilo Istruttore Amministrativo             | 0  |
| Totale profilo Istruttore Contabile                  | 1  |
| Totale profilo Istruttore Tecnico                    | 0  |
| Totale profilo Istruttore di Vigilanza               | 0  |
| Totale profilo Operatore Esperto tecnico             | 1  |
| Totale profilo Operatore Esperto amministrativo      | 0  |
| Totale profilo Operatore Tecnico                     | 0  |
| Totale profilo Operatore Amministrativo              | 0  |

**3.3.2 Programmazione strategica delle risorse umane.**

a) Analisi dei vincoli

Contesto normativo di riferimento

- l'art. 91 del D.lgs. n. 267/2000, che stabilisce che gli organi di vertice delle amministrazioni locali sono tenuti alla programmazione triennale del fabbisogno di personale;
- l'art. 6 del D.lgs. n. 165/2001, che prevede che le amministrazioni pubbliche adottano il piano triennale dei fabbisogni di personale quale atto di programmazione propedeutico alle politiche assunzionali;
- l'art. 33 del D.lgs. n. 165/2001, il quale dispone l'obbligo per le Pubbliche Amministrazioni di rilevare situazioni di eccedenze di personale;

**COMUNE DI PALMOLI**  
**PIANO INTEGRATO DI ATTIVITA' E ORGANIZZAZIONE (P.I.A.O.)**  
**2023-2025**

- l'art. 35 del D.lgs. n. 165/2001, il quale, tra l'altro, stabilisce che le determinazioni relative all'avvio di procedure di reclutamento sono adottate da ciascuna amministrazione o Ente sulla base del piano triennale dei fabbisogni;
  - le "Linee di indirizzo per la predisposizione dei piani di fabbisogni di personale da parte delle P.A.", adottate con decreto dal Ministro per la semplificazione e la pubblica amministrazione;
  - il Regolamento sull'Ordinamento degli Uffici e dei Servizi del Comune di Palmoli, che definisce le modalità di predisposizione e la valenza autorizzatoria sia del piano triennale, sia del piano annuale delle assunzioni del personale dell'Ente;
  - le vigenti disposizioni finanziarie per le parti inerenti la programmazione dei fabbisogni di personale degli Enti Locali, nonché i principi di contenimento delle spese;
  - l'art. 52, comma 1-bis, del D.lgs. n. 165/2001, come modificato dall'art. 6 D.L. n. 80/2021, convertito con L. n. 113/2021, che stabilisce nuove modalità per realizzare le progressioni verticali fra le aree e, negli enti locali, fra qualifiche diverse del personale dipendente, tramite procedura comparativa, "fatta salva una riserva di almeno il 50 per cento delle posizioni disponibili destinata all'accesso dall'esterno";
  - il CCNL Comparto Funzioni Locali del 16.11.2022 che introduce in deroga alla disciplina ordinaria, procedure "speciali" per le progressioni verticali temporalmente limitate alla finestra temporale compresa tra il 1° aprile 2023 ed il 31 dicembre 2025, la cui disciplina è invece prevista nel CCNL (si veda art. 13 commi 6, 7, 8), con criteri valutativi e selettivi analoghi a quelli previsti dalla legge, con una parziale deroga al possesso dei titoli di studio richiesti per l'accesso dall'esterno e con rinvio a regolazioni di maggior dettaglio che dovranno essere adottate dagli enti, previo confronto sindacale.
- b) Normativa in materia di facoltà assunzionali a tempo indeterminato
- la capacità assunzionale deve determinarsi ai sensi dell'art. 33, comma 2, D.L. n. 34/2019, che prevede che "i comuni possono procedere ad assunzioni di personale a tempo indeterminato (...) sino ad una spesa complessiva per tutto il personale dipendente, al lordo degli oneri riflessi a carico dell'amministrazione, non superiore al valore soglia definito come percentuale, differenziata per fascia demografica, della media delle entrate correnti relative agli ultimi tre rendiconti approvati, considerate al netto del fondo crediti dubbia esigibilità stanziato in bilancio di previsione";
  - il Decreto del Ministro della Pubblica Amministrazione del 17/03/2020 "Misure per la definizione delle capacità assunzionali di personale a tempo indeterminato dei Comuni", il quale individua le fasce demografiche, i relativi valori soglia prossimi al valore medio per fascia demografica in relazione al rapporto tra spese personale ed entrate correnti;
  - la Circolare 13 Maggio 2020, contenente alcune specifiche circa l'applicazione del citato decreto del Ministro della Pubblica Amministrazione;
  - l'art. 1, commi 557 e 557 quater, della L. n. 296/2006, che prevede l'obbligo di contenimento della spesa di personale con riferimento al valore medio del triennio 2011-2013.
- c) Normativa in materia di facoltà assunzionali a tempo determinato
- l'art. 9, comma 28, D.L. n. 78/2010, convertito con modificazioni con L. n. 122/2010, che prevede il limite per le assunzioni con contratti di lavoro cd. "flessibili", pari al 100% della spesa sostenuta per la stessa finalità nell'anno 2009. Sono da ritenersi escluse dal limite di cui al citato art. 9, le seguenti tipologie di contratto a tempo determinato:
    - o ai sensi dello stesso art. 9, comma 28, del D.L. n. 78/2010, i contratti di cui all'art. 110, comma 1, D.lgs. n. 267/2000;
    - o ai sensi dell'art. 1, comma 200, L. n. 205/2017, i contratti relativi alle assunzioni di assistenti sociali con rapporto di lavoro a tempo determinato, al fine di garantire il servizio sociale professionale come funzione fondamentale dei Comuni e i servizi sociali per il contrasto alla povertà, finanziati nell'ambito del Fondo povertà;
    - o ai sensi dell'art. 57, comma 3-septies del D.L. n. 104/2020, convertito con L. n. 126/2020, che esclude dal metodo di calcolo delle spese di personale, quelle finanziate integralmente da risorse provenienti da altri soggetti; o ai sensi dell'art. 1, D.L. n. 80/2021, convertito con L. n. 113/2021, le assunzioni relative al personale destinato a realizzare i progetti previsti nell'ambito del PNRR ed inserite nei quadri economici degli interventi ammessi a carico del Piano stesso;
    - o ai sensi dell'art. 31 bis D.L. n. 152/2021, le assunzioni a tempo determinato di personale, con qualifica non dirigenziale e in possesso di specifiche professionalità, effettuate dai Comuni che provvedono alla realizzazione degli interventi previsti dai progetti nell'ambito del PNRR.

**COMUNE DI PALMOLI**  
**PIANO INTEGRATO DI ATTIVITA' E ORGANIZZAZIONE (P.I.A.O.)**  
**2023-2025**

- l'art. 31 bis D.L. n. 152/2021, che prevede che il limite di spesa relativo al personale assunto per il PNRR è pari al valore dato dal prodotto della media delle entrate correnti relative agli ultimi tre rendiconti approvati, al netto del fondo crediti di dubbia esigibilità stanziato nel bilancio di previsione, per la percentuale indicata per fascia demografica dallo stesso D.L..

d) Verifica dei vincoli assunzionali

Ai fini dell'approvazione del Piano dei fabbisogni sono state verificate le seguenti condizioni:

- insussistenza di situazioni di eccedenza di personale, ai sensi dell'art. 33, comma 2, D.lgs. n. 165/2001, rilevata a seguito della ricognizione annuale (deliberazione di G.C. n. 21 del 24.05.2023);
- conseguimento del saldo non negativo in termini di competenza tra entrate finali e spese finali dell'ultimo triennio, ex art. 9, comma 1, L. n. 243/2012;
- rispetto dell'obbligo di contenimento della spesa di personale con riferimento al triennio 2011-2013, ex art. 1, commi 557 e 557-quater, L. n. 296/2006 (deliberazione di G.C. n. 21 del 24.05.2023);
- rispetto dei termini per l'approvazione del bilancio di previsione, del rendiconto, del bilancio consolidato e del termine di 30 giorni per l'invio dei relativi dati alla Banca Dati della PA (art. 9, comma 1-quinquies, D.L. n. 113/2016);
- avvenuta certificazione dei crediti nei confronti del Comune (art. 9, comma 3-bis, D.L. n. 185/2008);
- rispetto della capacità assunzionale a tempo indeterminato e dei limiti previsti dall' art. 33, comma 2, D.L. n. 34/2019, dal Decreto del Ministro della Pubblica Amministrazione del 17/03/2020;
- rispetto dei limiti previsti in materia di dotazione organica ai sensi dell'art. 6, comma 3, D.lgs. n. 165/2001, dell'art. 89, comma 5, D.lgs. n. 267/2000 e delle "Linee Di Indirizzo" deliberazione di G.C. n. 21 del 24.05.2023);
- rispetto del limite di spesa di cui all'art. 9, comma 28, D.L. n. 78/2010, convertito con modificazioni con L. n. 122/2010, per quanto concerne il tempo determinato deliberazione di G.C. n. 21 del 24.05.2023)

a) **Capacità assunzionale calcolata sulla base dei vigenti vincoli di spesa.**

La capacità assunzionale dell'Ente è calcolata secondo quanto stabilito nell'articolo 33 del D.L. 30.04.2019, n. 34, che ha introdotto un metodo di calcolo delle capacità assunzionali diverso rispetto al sistema precedentemente disciplinato dall'art. 3 del D.L. 24.06.2014 convertito in Legge 11.08.2014 e s.m.i. e del successivo DPCM 17 marzo 2020 recante "*Misure per la definizione delle capacità assunzionali di personale a tempo indeterminato dei comuni*", pubblicato sulla Gazzetta Ufficiale n. 108 del 27.04.2020, di attuazione dell'art. 33 del D.L. 34/2019 (di seguito, anche solo "Decreto") che introduce i nuovi criteri di determinazione della capacità assunzionale dei comuni.

Il Comune di Palmoli con una popolazione di 820 abitanti rientra nella fascia demografica degli enti con popolazione tra 0 e 999 abitanti (fascia a) del Decreto 17.03.2020, per la quale è individuato il **valore soglia del 29,50%** (cfr. art. 4, Tabella 1 del Decreto 17.03.2020).

Ai fini del calcolo della spesa di personale per l'anno 2023, per il rapporto tra entrate correnti e spesa del personale si è fatto riferimento all'ultimo rendiconto approvato alla data di approvazione del Piano dei fabbisogni di personale (rendiconto 2022).

Per il calcolo della spesa di personale, sono stati applicati i seguenti correttivi (voci escluse):

- con riguardo alla spesa del Segretario Comunale in convezione il Decreto del Ministero dell'interno del 21.10.2020, all'art. 3 ha chiarito che "*Ai fini del rispetto dei valori soglia di cui all'art. 33, comma 2, del decreto-legge 30 aprile 2019, n. 34, convertito con modificazioni dalla legge 28 giugno 2019, n. 58, ciascun comune computa nella spesa di personale la quota a proprio carico e, per il comune capofila, non rilevano le entrate correnti derivanti dai rimborsi effettuati dai comuni convenzionati a seguito del riparto della predetta spesa*";
- con deliberazione n. 249/2021/PAR, la Sezione regionale di controllo della Corte dei conti dell'Abruzzo ha ritenuto di condividere l'orientamento interpretativo giurisprudenziale (si v. delibera dalla Sezione regionale Lombardia n. 73/2021/PAR) secondo la quale le spese sostenute per gli incentivi tecnici non costituiscono spesa per il personale ai fini della determinazione della capacità assunzionale ai sensi dell' art. 33, comma 2, decreto-legge 30 aprile 2019, n. 34, convertito con modificazioni dalla legge 28 giugno 2019, n. 58.



**COMUNE DI PALMOLI**  
**PIANO INTEGRATO DI ATTIVITA' E ORGANIZZAZIONE (P.I.A.O.)**  
**2023-2025**

Sulla base di quanto analiticamente riportato nel seguente prospetto (prospetto A):

| ANNO  |      | 2023 | PALMOLI | VALORE       | FASCIA |
|---|------|------|---------|--------------|--------|
| Popolazione al 31 dicembre  | ANNO | 2022 |         | 821          | a      |
| Spesa di personale da ultimo rendiconto di gestione approvato (v. foglio "Spese di personale-Dettaglio")  | ANNI | 2022 | (a)     | 105.135,00   | (l)    |
| <b>Spesa di personale da rendiconto di gestione 2018</b>  |      |      | (a1)    | 134.403,91   |        |
| Entrate correnti da rendiconti di gestione dell'ultimo triennio (al netto di eventuali entrate relative alle eccezioni 1 e 2 del foglio "Spese di personale-Dettaglio") | 2020 |      |         | 2.185.870,59 |        |
|   | 2021 |      |         | 1.949.387,08 |        |
|   | 2022 |      |         | 1.517.848,01 |        |
| Media aritmetica degli accertamenti di competenza delle entrate correnti dell'ultimo triennio   |      |      |         | 1.884.368,56 |        |
| Importo Fondo crediti di dubbia esigibilità (FCDE) stanziato nel bilancio di previsione dell'esercizio  | ANNO | 2022 |         | 4.366,41     |        |
| Media aritmetica delle entrate correnti del triennio al netto del FCDE  |      |      | (b)     | 1.880.002,15 |        |
| Rapporto effettivo tra spesa di personale e entrate correnti nette (a) / (b)  |      |      | (c)     |              | 5,59%  |
| Valore soglia del rapporto tra spesa di personale ed entrate correnti come da Tabella 1 DM  |      |      | (d)     |              | 29,50% |
| Valore soglia massimo del rapporto tra spesa di personale ed entrate correnti come da Tabella 3 DM  |      |      | (e)     |              | 33,50% |

| COLLOCAZIONE DELL'ENTE SULLA BASE DEI DATI FINANZIARI |  |
|---|--|
| ENTE VIRTUOSO   |  |
| ENTE VIRTUOSO   |  |
| ENTE VIRTUOSO   |  |

| ENTE VIRTUOSO  |          |            |        |
|--|----------|------------|--------|
| Incremento teorico massimo della spesa per assunzioni a tempo indeterminato - (SE (c) < o = (d))           | (f)      | 449.465,63 |        |
| Sommatoria tra spesa da ultimo rendiconto approvato e incremento da Tabella 1                              | (f1)     | 554.600,63 |        |
| Percentuale massima di incremento spesa di personale da Tabella 2 DM nel periodo 2020-2024                 | 2023 (h) |            | 34,00% |
| Incremento annuo della spesa di personale in sede di prima applicazione Tabella 2 (2020-2024) - (a1) * (h) | (i)      | 45.697,33  |        |
| Resti assunzionali disponibili (art. 5, c. 2) (v. foglio "Resti assunzionali")                             | (l)      | 81.297,22  |        |
| <b>Migliore alternativa tra (i) e (l) in presenza di resti assunzionali (Parere RGS)</b>                   | (m)      | 81.297,22  |        |
| Tetto di spesa comprensivo del più alto tra incremento da Tab. 2 e resti assunzionali - (a1) + (m)         | (m1)     | 215.701,13 |        |
| Confronto con il limite di incremento da Tabella 1 DM (Parere RGS) - (m1) < (f)                            | (n)      | 215.701,13 |        |
| Limite di spesa per il personale da applicare nell'anno  | 2023 (o) | 215.701,13 |        |

si evince che:

- la **spesa del personale dell'ultimo rendiconto approvato**, data dagli impegni di competenza 2022 - euro 554.600,63 depurata delle voci escluse (incentivi tecnici, diritti di rogito,...), è pari a **euro 105.135,00**;
- la **media degli accertamenti di competenza** riferiti alle entrate correnti relative agli ultimi tre rendiconti approvati (2020-2021-2022), considerate **al netto del fondo crediti dubbia esigibilità**, stanziato nel bilancio di previsione relativo all'ultima annualità considerata (2022) è pari ad **euro 1.880.002,15**;
- la spesa di personale registrata nel 2018 (impegni di competenza 2018) è pari a **euro 134.403,91**;
- il **rapporto tra la spesa del personale e le entrate correnti**, come definito all'art. 1 del D.M. 17.03.2020, è pari a **5,59%** e pertanto è inferiore al valore soglia del **29,50%**;

Pertanto, il comune di Palmoli rientra tra gli **enti virtuosi** per i quali trovano applicazione le percentuali di incremento della spesa di personale come stabilite agli articoli 4 e 5 del citato DM 17.03.2020.

Dal prospetto innanzi riportato (prospetto A), il limite di spesa per il personale nell'anno 2023 è pari a euro 554.600,63 (29,50% della media delle entrate correnti al netto del FCDE pari a euro 1.880.002,15), mentre l'**incremento teorico massimo della spesa di personale** è di **euro 449.465,63**, pari alla differenza tra il limite di spesa calcolato ai sensi del precedente punto 1 e la spesa impegnata nell'anno 2022 (impegni da rendiconto 2022) depurata dalle voci escluse pari a euro 105.135,00.

Ai sensi dell'art. 5 comma 1 del DM 17.03.2020 "in sede di prima applicazione e fino al 31 dicembre 2024, i comuni di cui all'art. 4, comma 2 (virtuosi) **possono incrementare annualmente, per assunzioni di personale a tempo indeterminato, la spesa del personale registrata nel 2018,**

**COMUNE DI PALMOLI**  
**PIANO INTEGRATO DI ATTIVITA' E ORGANIZZAZIONE (P.I.AO.)**  
**2023-2025**

secondo la definizione dell'art. 2, **in misura non superiore al valore percentuale indicato dalla seguente Tabella 2** (per il comune di Casalbordino 34%), in coerenza con i piani triennali dei fabbisogni di personale e **fermo restando il rispetto pluriennale dell'equilibrio di bilancio asseverato dall'organo di revisione e del valore soglia di cui all'art. 4, comma 1** (per il comune di Palmoli 29,50%);

La spesa di personale nell'anno 2018 per questo Ente è di euro 134.403,91 e il **34 % è pari a € 45.697,33.**

Il comma 2 dell'art. 5 del DM 17.03.2020 stabilisce che *“per il periodo 2020-2024, i comuni possono utilizzare le facoltà assunzionali residue dei cinque anni antecedenti al 2020 in deroga agli incrementi percentuali individuati dalla Tabella 2 del comma 1, fermo restando il limite di cui alla Tabella 1 dell'art. 4, comma 1, di ciascuna fascia demografica, i piani triennali dei fabbisogni di personale e il rispetto pluriennale dell'equilibrio di bilancio asseverato dall'organo di revisione”.*

La spesa del personale cessato (alla data del 17.04.2020, data di entrata in vigore del DM 17/03/2020) utilizzabile ai sensi del su citato articolo 5, comma 2 del DM 17.03.2020, è pari a euro **91.297,22** come si riporta di seguito:

| CALCOLO DEI RESTI ASSUNZIONALI (*) |                              |                 |   |                      |                           |
|------------------------------------|------------------------------|-----------------|---|----------------------|---------------------------|
| ND                                 | Residui disponibili          | Anno cessazione | Quota della spesa del personale cessato utilizzabile per nuove assunzioni | Quota già utilizzata | Quota ancora utilizzabile |
| 1                                  | RESIDUI DISPONIBILI 2015     | 2014            |   |                      | 0,00 €                    |
| 2                                  | RESIDUI DISPONIBILI 2016     | 2015            | 56.059,44 €   |                      | 56.059,44 €               |
| 3                                  | RESIDUI DISPONIBILI 2017     | 2016            |   |                      | 0,00 €                    |
| 4                                  | RESIDUI DISPONIBILI 2018     | 2017            |   |                      | 0,00 €                    |
| 5                                  | RESIDUI DISPONIBILI 2019 (A) | 2018            |   |                      | 0,00 €                    |
| 6                                  | RESIDUI DISPONIBILI 2019 (B) | 2019            | 25.237,78 €   |                      | 25.237,78 €               |
| <b>TOTALE</b>                      |                              |                 | <b>81.297,22 €</b>  | <b>0,00 €</b>        | <b>81.297,22 €</b>        |

Il Ministero dell'Economia e delle Finanze con parere in data 15 gennaio 2021 (prot. n. 12454), a proposito della possibilità per gli enti virtuosi di utilizzare in deroga i resti assunzionali del quinquennio 2015-2019 chiarisce quanto segue: *“l'utilizzo dei più favorevoli resti assunzionali dei cinque anni antecedenti al 2020 non può essere cumulato con le assunzioni derivanti dall'applicazione delle nuove disposizioni normative ex articolo 33, comma 2, del decreto legislativo n. 34/2019, ma tale possibilità di utilizzo costituisce una scelta alternativa – se più favorevole – alla nuova regolamentazione, fermo restando che tale opzione è consentita, in ogni caso, solamente entro i limiti massimi previsti dal valore soglia di riferimento di cui all'articolo 4, comma 1 – Tabella 1, del decreto attuativo”.*

Per il Comune di Palmoli la migliore alternativa tra l'incremento della spesa ai sensi dell'art. 5 comma 2 (resti assunzionali) e quello di cui all'art. 5 tabella 1 del DM 17.03.2020 (34% della spesa di personale impegnata nel 2018) è data dai resti assunzionali disponibili pari ad € 81.297,22;

Rilevato che l'importo massimo della spesa di personale per l'anno 2023 (compreso l'incremento calcolato da valore soglia di cui all'art. 4 del Decreto, pari al 29,50% delle media delle entrate correnti al netto del FCDE) è di € 554.600,63 e che la spesa di personale da ultimo rendiconto approvato (2022) è pari a € 105.135,00, ne discende che la capacità assunzionale (incremento della spesa di personale) per l'anno 2023 è di € **449.465,63** pari alla differenza tra l'importo massimo di spesa per l'anno 2023 e la spesa di personale da ultimo rendiconto approvato.

**COMUNE DI PALMOLI**  
**PIANO INTEGRATO DI ATTIVITA' E ORGANIZZAZIONE (P.I.AO.)**  
**2023-2025**

Ai fini del contenimento della spesa di personale, il limite di spesa del Comune di Palmoli è di € **259.685,17**, calcolato ai sensi dell'art. 1 comma 562 L. 296/2006 (spesa di personale con riferimento all'anno 2008).

**b) Stima del trend delle cessazioni**

Nel corso dell'ultimo decennio, le dinamiche occupazionali del Comune di Palmoli hanno registrato una significativa diminuzione di personale, non compensata da nuove assunzioni, a causa della stringente normativa in materia di vincoli di spesa di personale.

Di seguito si riportano le cessazioni di personale dall'anno 2008 ad oggi:

| ANNO          | CESSAZIONI |
|---------------|------------|
| 2008          | 1          |
| 2009          | 1          |
| 2010          | 0          |
| 2011          | 0          |
| 2012          | 1          |
| 2013          | 0          |
| 2014          | 0          |
| 2015          | 2          |
| 2016          | 0          |
| 2017          | 0          |
| 2018          | 0          |
| 2019          | 0          |
| 2020          | 0          |
| 2021          | 1          |
| 2022          | 0          |
| <b>Totali</b> | <b>6</b>   |

**c) Stima dell'evoluzione dei bisogni**

L'art. 6 ter del D.lgs. 165/2001, introdotto dal DL 75/2017, prevede che *“con decreti di natura non regolamentare adottati dal Ministro per la pubblica amministrazione di concerto con il Ministro dell'economia e delle finanze, sono definite, nel rispetto degli equilibri di finanza pubblica, linee di indirizzo per orientare le amministrazioni pubbliche nella predisposizione dei rispettivi piani dei fabbisogni di personale ai sensi dell'articolo 6, comma 2, anche con riferimento a fabbisogni prioritari o emergenti e alla definizione dei nuovi profili professionali individuati dalla contrattazione collettiva, con particolare riguardo all'insieme di conoscenze, ((competenze e capacità del personale)) da assumere anche per sostenere la transizione digitale ed ecologica della pubblica amministrazione ((e relative anche a strumenti e tecniche di progettazione e partecipazione a bandi nazionali ed europei, nonché alla gestione dei relativi finanziamenti))”*.

Le *“Linee di indirizzo per la predisposizione dei piani dei fabbisogni di personale da parte delle amministrazioni pubbliche”*, sono state adottate con Decreto del Ministro per la semplificazione e la pubblica amministrazione dell'8/05/2018, pubblicate sulla Gazzetta Ufficiale del 27 luglio 2018, che definiscono una metodologia operativa di orientamento che le amministrazioni adatteranno, in sede applicativa, al contesto ordinamentale delineato dalla disciplina di settore.

Il Decreto 22/07/2022 adottato dal Ministro per la pubblica amministrazione, di concerto con il Ministro dell'Economia e delle Finanze e pubblicato sulla Gazzetta Ufficiale del 14 settembre 2022 che

**COMUNE DI PALMOLI**  
**PIANO INTEGRATO DI ATTIVITA' E ORGANIZZAZIONE (P.I.AO.)**  
**2023-2025**

definisce le nuove “Linee di indirizzo per l’individuazione dei nuovi fabbisogni professionali da parte delle amministrazioni pubbliche” pone una particolare attenzione alla programmazione qualitativa e all’individuazione delle competenze che investono i profili, nulla innovando, invece, con riguardo agli aspetti finanziari e di gestione degli organici.

Il CCNL Comparto Funzioni Locali sottoscritto in data 16.11.2022 ha introdotto, al Titolo III, il nuovo sistema di classificazione del personale articolato in quattro aree che corrispondono a quattro differenti livelli di conoscenze, abilità e competenze professionali denominate rispettivamente: Area degli Operatori, Area degli Operatori esperti, Area degli Istruttori, Area dei Funzionari e dell'Elevata Qualificazione. Al personale inquadrato nell’area dei Funzionari e dell'Elevata Qualificazione possono essere conferiti gli incarichi di Elevata Qualificazione, denominati incarichi di “EQ”.

Dal 1° aprile 2023, il personale è stato inquadrato secondo il sistema di classificazione previsto dal CCNL 16.11.2022.

In tale quadro, normativo e contrattuale, con deliberazione di Giunta comunale n. 31 del 02.08.2023, il comune di Palmoli ha proceduto alla revisione dei profili professionali, suddivisi per area, che descrivono l’insieme dei requisiti professionali necessari per lo svolgimento delle mansioni pertinenti a ciascuno di essi, gli ambiti di competenze teorico-pratiche richieste, le capacità tecniche, i comportamenti nel lavoro (soft skills), le digital skills, ecc.

**d) Strategia di copertura del fabbisogno**

Di seguito si illustrano gli strumenti scelti dall’Ente per acquisire le professionalità mancanti, sia in termini di ricostituzione della forza lavoro persa per cessazione dal servizio sia di valorizzazione eventuale di possibili competenze interne.

| COMUNE DI PALMOLI   |                                | Allegato A |
|---|--------------------------------|------------|
| <b>PIANO TRIENNALE DEL FABBISOGNO DI PERSONALE 2023/2025</b><br>ed elenco annuale         |                                |            |
| <b>ANNO 2023</b>  |                                |            |
| Assunzioni a tempo indeterminato  | Assunzioni a tempo determinato |            |
| n. 1 unità di personale area degli istruttori ex cat. c, tempo parziale aumento a 32 ore. | Nessuna assunzione             |            |
| n. 1 unità di personale area degli operatori esperti ex cat. B, tempo pieno.              |                                |            |
| <b>ANNO 2024</b>  |                                |            |
| Assunzioni a tempo indeterminato  | Assunzioni a tempo determinato |            |
| Nessuna assunzione  | Nessuna assunzione             |            |
| <b>ANNO 2025</b>  |                                |            |
| Assunzioni a tempo indeterminato  | Assunzioni a tempo determinato |            |
| Nessuna assunzione  | Nessuna assunzione             |            |

**COMUNE DI PALMOLI**  
**PIANO INTEGRATO DI ATTIVITA' E ORGANIZZAZIONE (P.I.AO.)**  
**2023-2025**

Il limite di spesa per il c.d. lavoro flessibile è di € 7.411,25, pari al 100% della spesa dell'anno 2009 compresi gli oneri riflessi. La spesa per lavoro flessibile per l'anno 2023 è pari a euro 0,00.

| N. | Area | Profilo professionale | F.T. /P.T. | Modalità di reclutamento | Spesa (con oneri e IRAP) |
|----|------|-----------------------|------------|--------------------------|--------------------------|
| 0  | /    | /                     | /          | /                        | /                        |

**e) Formazione del personale**

La formazione dei dipendenti costituisce un pilastro di qualsiasi strategia incentrata sulla crescita continua delle competenze: reskilling (nell'accezione di maturare nuove competenze più aderenti alle nuove sfide della Pubblica Amministrazione) e upskilling (nell'accezione di ampliare le proprie capacità così da poter crescere e professionalizzare il proprio contributo) assumono ancor più importanza nella PA, viste le sfide contemporanee che è chiamata ad affrontare.

Intesa in questo senso, la valenza della formazione è duplice: rafforza le competenze individuali dei singoli, in linea con gli standard europei e internazionali, e potenzia strutturalmente la capacità amministrativa, con l'obiettivo di migliorare la qualità dei servizi a cittadini e imprese.

Affinché il processo di pianificazione degli interventi formativi possa concretamente raggiungere gli obiettivi sopra richiamati, a prescindere dagli adempimenti previsti anche dai contratti nazionali, occorre programmare gli interventi formativi secondo logiche strutturali, ossia con una temporalità di medio e lungo periodo nell'interno di percorsi definiti ed improntati al miglioramento continuo delle conoscenze e delle competenze, nonché disporre delle risorse finanziarie adeguate al fabbisogno.

Sulla base di queste premesse, a livello operativo, la formazione del personale comunale si avvale di interventi di formazione specialistica calibrati sulle esigenze specifiche degli Uffici, volti ad accrescere il know how necessario a migliorare concretamente l'azione amministrativa in contesti resi sempre più dinamici dagli interventi del legislatore, oltre che da eventuali mutamenti nei contesti organizzativi.

Il Comune di Palmoli garantisce ai dipendenti la partecipazione a corsi obbligatori ex lege, ivi inclusi quelli in materia di anticorruzione trasparenza e sicurezza luoghi di lavoro, corsi gratuiti, in adesione alle esigenze formative di ciascun ufficio.

Per il triennio 2023-2025, l'Ente ha già programmato specifici percorsi formativi in materia di digitalizzazione e informatizzazione dei processi, a valere sulle risorse assegnate nell'ambito delle differenti misure PA Digitale 2026. Alcuni percorsi formativi saranno rivolti a tutti i dipendenti, altri ai dipendenti assegnati alle specifiche attività oggetto della misura finanziata (es. notifiche, piattaforma digitale dati, ecc..).

Inoltre, per il periodo 2023-2026 si prevede di attivare la formazione per la gestione, monitoraggio e rendicontazione degli interventi finanziati con fondi PNRR o fondi strutturali, in linea con quanto previsto dalle circolari MEF – RGS. La formazione sarà rivolta ai settori destinatari dei singoli finanziamenti.



### **3.4 PIANO DELLE AZIONI POSITIVE**

#### **Premessa**

Il piano delle azioni positive è previsto dall'art. 48 del Dlgs. 196/2006 "Codice delle pari opportunità", con la finalità di assicurare *"la rimozione degli ostacoli che, di fatto, impediscono, la piena realizzazione delle pari opportunità di lavoro e nel lavoro tra uomini e donne"*. La direttiva ministeriale 23 maggio 2007 (Ministro per le riforme e le innovazioni nella PA e Ministra per i diritti e le pari opportunità) prevede le *"Misure per attuare pari opportunità tra uomini e donne nelle amministrazioni pubbliche"*.

L'art. 7, co. 1, del D.lgs. n. 165/2001 stabilisce che *"Le pubbliche amministrazioni garantiscono parità e pari opportunità tra uomini e donne e l'assenza di ogni forma di discriminazione, diretta e indiretta, relativa al genere, all'età, all'orientamento sessuale, alla razza, all'origine etnica, alla disabilità, alla religione o alla lingua, nell'accesso al lavoro, nel trattamento e nelle condizioni di lavoro, nella formazione professionale, nelle promozioni e nella sicurezza sul lavoro. Le pubbliche amministrazioni garantiscono altresì un ambiente di lavoro improntato al benessere organizzativo e si impegnano a rilevare, contrastare ed eliminare ogni forma di violenza morale o psichica al proprio interno"* e, all'art. 57, prevede la costituzione del *"Comitato Unico di Garanzia per le pari opportunità, la valorizzazione del benessere di chi lavora e contro le discriminazioni"* (CUG) che sostituisce, unificando le competenze in un solo organismo, i comitati per le opportunità e i comitati paritetici sul fenomeno del mobbing.

Con la Legge 183/2010, art. 21, il legislatore è intervenuto in tema di pari opportunità, benessere di chi lavora e assenza di discriminazioni nelle amministrazioni pubbliche, prevedendo la costituzione dei *"Comitati Unici di Garanzia per le pari opportunità, la valorizzazione del benessere di chi lavora e contro le discriminazioni"*.

In quest'ottica, la direttiva 4 marzo 2011 del Ministro per la Pubblica Amministrazione e l'innovazione e il Ministro per le pari opportunità che detta le linee guida sulle modalità di funzionamento di tali Comitati (CUG), raccomanda *"l'ampliamento delle garanzie, oltre che alle discriminazioni legate al genere, anche ad ogni forma di discriminazione diretta ed indiretta, che possa discendere da tutti quei fattori di rischio più volte enunciati dalla legislazione comunitaria: età, orientamento sessuale, razza, origine etnica, disabilità e lingua, estendendola all'accesso e alle condizioni di lavoro, alla formazione, alle progressioni in carriera e alla sicurezza"*.

Nel 2019 il Ministero per la Funzione pubblica è intervenuto con la direttiva n. 2 *"Misure per promuovere le pari opportunità e rafforzare il ruolo dei Comitati Unici di Garanzia nelle amministrazioni pubbliche"* aggiornando alcuni degli indirizzi forniti dalla Direttiva 4 marzo 2011. La direttiva in particolare modo pone ulteriori obiettivi, quali quello di *"promuovere e diffondere la piena attuazione delle disposizioni vigenti, di aumentare la presenza delle donne in posizioni apicali, di sviluppare una cultura organizzativa di qualità tesa a promuovere il rispetto della dignità delle persone all'interno delle amministrazioni pubbliche"*.

La Direttiva s'inserisce in un quadro normativo nazionale ed europeo volto sempre di più a rafforzare la presenza delle donne in posizioni di responsabilità e a favorire la conciliazione dei tempi di vita e di lavoro dei dipendenti.

In tale contesto, si inserisce il D.lgs. 15 giugno 2015, n. 80, recante *"Misure per la conciliazione delle esigenze di cura, di vita e di lavoro"*, in attuazione del c.d. *"Jobs act"*, che ha apportato modifiche al T.U. in materia di tutela e sostegno della maternità e della paternità di cui al decreto legislativo 26 marzo 2001, n. 151, che, come richiamato dalla citata Direttiva n. 2/2019 introduce *"misure finalizzate a tutelare la maternità e la paternità per rendere, tra l'altro, più flessibile la fruizione dei congedi parentali e favorire, in tal modo, le opportunità di conciliazione per la generalità delle lavoratrici e dei lavoratori anche nel settore pubblico."*

Il Decreto legge n. 80/2021 all'art. 6, nel disciplinare i contenuti del PIAO prevede alla lettera g) che esso definisca le modalità e azioni finalizzate al pieno rispetto della parità di genere, anche con riguardo alla composizione delle commissioni esaminatrici dei concorsi.

Le Direttive del Ministro per le Riforme e Innovazioni nella P.A. e del Ministro per i Diritti e le Pari Opportunità, ribadiscono l'obbligatorietà dell'adozione dei piani triennali di azioni positive previsti dall'art. 48 del D.lgs. 198/2006.

In data 16 novembre 2022, è stato sottoscritto il nuovo Contratto Collettivo Funzioni Locali che ha apportato sostanziali modifiche ad alcuni istituti del rapporto di lavoro, ricercando un equilibrato rapporto



**COMUNE DI PALMOLI**  
**PIANO INTEGRATO DI ATTIVITA' E ORGANIZZAZIONE (P.I.AO.)**  
**2023-2025**

tra l'estensione dei diritti di lavoratori e lavoratrici e la salvaguardia delle esigenze organizzative e funzionali degli Enti.

Di particolare rilievo assume la nuova disciplina del lavoro a distanza nelle due tipologie di lavoro agile, previsto dalla legge 81/2017 e lavoro da remoto, che sostituiscono la precedente tipologia del telelavoro.

L'emergenza pandemica ma anche la progressiva digitalizzazione dell'attività amministrativa ha reso necessario un ripensamento delle modalità di svolgimento della prestazione lavorativa anche in termini di elasticità e flessibilità, allo scopo di renderla più adeguata alla accresciuta complessità del contesto generale in cui essa si inserisce, aumentarne l'efficacia, promuovere e conseguire effetti positivi sul fronte della conciliazione dei tempi di vita e di lavoro dei dipendenti, favorire il benessere organizzativo e assicurare l'esercizio dei diritti delle lavoratrici e dei lavoratori, contribuendo, così, al miglioramento della qualità dei servizi pubblici.

La questione del contrasto alla disparità di genere inoltre è una delle questioni centrali anche del Piano di Ripresa e Resilienza (PNRR) per il rilancio del Paese dopo la pandemia, che individua la Parità di genere come una delle tre priorità trasversali perseguite in tutte le missioni che compongono il Piano.

\*\*\*

La presente Sezione provvede ad aggiornare i dati del contesto interno all'Ente e a definire la nuova programmazione per il triennio 2023-2025 per il perseguimento delle seguenti finalità:

1. rimozione degli ostacoli che impediscono la realizzazione di pari opportunità nel lavoro per garantire il riequilibrio delle posizioni femminili nei ruoli e nelle posizioni in cui sono rappresentate;
2. promozione di politiche di conciliazione tra lavoro professionale e lavoro familiare;
3. rimozione della segregazione occupazionale orizzontale e verticale.

Pertanto, la gestione del personale e le misure organizzative, compatibilmente con le esigenze di servizio e con le disposizioni normative in tema di progressioni di carriera, incentivi e progressioni economiche, continueranno a tenere conto dei principi generali previsti dalle normative in tema di pari opportunità al fine di garantire un giusto equilibrio tra le responsabilità familiari e quelle professionali.

#### **Distribuzione di genere del personale**

L'analisi della situazione attuale del personale dipendente in servizio a tempo indeterminato alla data di approvazione del presente piano (cfr. par. del PIAO), presenta il seguente quadro di raffronto tra la situazione di uomini e donne lavoratrici:

| <b>Lavoratori</b> | <b>Area Funzionari</b> | <b>Area Istruttori</b> | <b>Area Operatori Esperti</b> | <b>Area Operatori</b> | <b>Totale</b> |
|-------------------|------------------------|------------------------|-------------------------------|-----------------------|---------------|
| <b>Donne</b>      | <b>0</b>               | <b>1</b>               | <b>0</b>                      | <b>0</b>              | <b>1</b>      |
| <b>Uomini</b>     | <b>1</b>               | <b>0</b>               | <b>1</b>                      | <b>0</b>              | <b>2</b>      |

Per quel che riguarda la ripartizione del personale tra le aree contrattuali previste, si registra che tutti i responsabili di settore, a cui sono state conferite le funzioni e le competenze di cui all'art. 107 del D.lgs. n. 267/2000, sono uomini.

Il presente Piano è orientato a presidiare l'uguaglianza delle opportunità offerte alle donne e agli uomini nell'ambiente di lavoro e a promuovere politiche di conciliazione delle responsabilità professionali e familiari, anche al fine di favorire il riequilibrio della presenza femminile nelle posizioni apicali.

#### **OBIETTIVI ED AZIONI POSITIVE**

##### **1. Descrizione Intervento: FORMAZIONE**

**Obiettivo:** Programmare attività formative che possano consentire a tutti i dipendenti nell'arco del triennio di sviluppare una crescita professionale e/o di carriera. La finalità

**COMUNE DI PALMOLI**  
**PIANO INTEGRATO DI ATTIVITA' E ORGANIZZAZIONE (P.I.AO.)**  
**2023-2025**

**Finalità strategiche:** Migliorare la gestione delle risorse umane e la qualità del lavoro attraverso la gratificazione e la valorizzazione delle capacità professionali dei dipendenti.

**Azione positiva 1:** Favorire il reinserimento lavorativo del personale che rientra dal congedo di maternità, paternità, parentale o, comunque, da un'assenza prolungata dovuta ad esigenze familiari attraverso l'affiancamento di altri dipendenti e la predisposizione di apposite iniziative formative per colmare eventuali lacune.

**Azione positiva 2:** Promuovere attività formative volte a favorire la diffusione di moduli organizzativi che rafforzino il lavoro in autonomia, la delega decisionale e la condivisione delle informazioni.

**Azione positiva 3:** Accrescere la formazione dei membri che costituiscono il Comitato Unico di Garanzia (di seguito CUG) sui temi di propria competenza (pari opportunità, valorizzazione del benessere di chi lavora, lotta alle discriminazioni, ecc).

La formazione potrà avvenire con modalità di autoformazione individuale e/o di gruppo, con supporti cartacei e/o informatici, con incontri con la Consigliera di Parità, con corsi di formazione gratuiti organizzati da altri enti o altri CUG.

**A chi è rivolto:** A tutti i dipendenti.

## **2. Descrizione intervento: ORARI DI LAVORO**

**Obiettivo:** Favorire l'equilibrio e la conciliazione tra responsabilità familiari e professionali, attraverso azioni che prendano in considerazione sistematicamente le differenze, le condizioni e le esigenze di uomini e donne all'interno dell'organizzazione, anche mediante una diversa organizzazione del lavoro, delle condizioni e del tempo di lavoro. Promuovere pari opportunità fra uomini e donne in condizioni di svantaggio al fine di trovare una soluzione che permetta di poter meglio conciliare la vita professionale con la vita familiare, anche per problematiche non solo legate alla genitorialità.

**Finalità strategiche:** Potenziare le capacità dei lavoratori e delle lavoratrici mediante l'utilizzo di tempi più flessibili. Realizzare economie di gestione attraverso la valorizzazione e l'ottimizzazione dei tempi di lavoro.

**Azione positiva 1:** Prevedere articolazioni orarie diverse e temporanee legate a particolari esigenze familiari e personali.

**Azione positiva 2:** Prevedere agevolazioni per l'utilizzo al meglio delle ferie e dei permessi a favore delle persone che rientrano in servizio dopo una maternità, e/o dopo assenze prolungate per congedo parentale, anche per poter permettere rientri anticipati.

**Azione positiva 3:** Ricorso alla flessibilità oraria, in linea con quanto previsto in sede di contrattazione decentrata integrativa, per le seguenti categorie di lavoratori:

- a) esigenze di cura nei confronti di familiari o conviventi con handicap grave, debitamente certificato nei modi e con le forme previste dalla Legge 104 del 1992;
- b) lavoratori con figli con bisogni educativi speciali (art. 5 ter D.L. n. 1/2022);
- c) lavoratori nei tre anni successivi alla conclusione del periodo di congedo di maternità o paternità previsti, rispettivamente, dagli articoli 16 e 28 del testo unico delle disposizioni legislative in materia di tutela e sostegno della maternità e della paternità, di cui al D.lgs. n. 151/2001;
- d) nucleo mono genitoriale con figlio/a figli/e minori fino a 14 anni;
- e) presenza nel nucleo familiare di figli di età inferiore ai sei anni.

**Azione positiva 4:** Regolamentazione e applicazione della disciplina del lavoro agile revisionata in attuazione del mutato contesto normativo e contrattuale di riferimento, garantendo le seguenti priorità nella fruizione dell'istituto:

- a) lavoratori affetti da malattie croniche che hanno portato a condizioni di immunodeficienza, da patologie oncologiche con immunodepressione anche correlata a terapie salvavita in corso o che siano affetti da più co-morbilità, anche in relazione all'età;
- b) situazioni debitamente certificate di disabilità psico-fisiche, tali da rendere più gravoso lo svolgimento della prestazione lavorativa in presenza o disagevole il raggiungimento dei luoghi di lavoro;
- c) esigenze di cura nei confronti di familiari o conviventi con handicap grave, debitamente certificato nei modi e con le forme previste dalla Legge 104 del 1992;

**COMUNE DI PALMOLI**  
**PIANO INTEGRATO DI ATTIVITA' E ORGANIZZAZIONE (P.I.AO.)**  
**2023-2025**

- d) lavoratori nei tre anni successivi alla conclusione del periodo di congedo di maternità o paternità previsti, rispettivamente, dagli articoli 16 e 28 del testo unico delle disposizioni legislative in materia di tutela e sostegno della maternità e della paternità, di cui al D.lgs. n. 151/2001, ovvero i lavoratori con figli in condizioni di disabilità ai sensi dell'articolo 3, comma 3, della Legge n. 104/1992 o con bisogni educativi speciali (art. 5 ter D.L. n. 1/2022);
- e) nucleo mono genitoriale con figlio/a figli/e minori fino a 14 anni;
- f) residenza in un Comune distante dalla sede di lavoro almeno 25 km.

In caso di parità di condizioni avrà la precedenza il dipendente che per la prima volta richiede il lavoro agile, ovvero quello che ha precedentemente svolto la prestazione a distanza in tempo più remoto. In caso di ulteriore parità, quello con maggiore età anagrafica.

**A chi è rivolto:** A tutti i dipendenti e, con priorità, ai dipendenti con problemi familiari e/o personali, ai dipendenti che rientrano in servizio dopo una maternità, e/o dopo assenze prolungate per congedo parentale.

### **3. Descrizione intervento: SVILUPPO CARRIERA E PROFESSIONALITA'**

**Obiettivo:** Fornire opportunità di carriera e di sviluppo della professionalità sia al personale maschile che femminile, compatibilmente con le disposizioni normative in tema di progressioni di carriera, incentivi e progressioni economiche.

**Finalità strategica:** Creare un ambiente lavorativo stimolante al fine di migliorare la performance dell'Ente e favorire l'utilizzo della professionalità acquisita all'interno.

**Azione positiva 1:** Garantire che nelle commissioni di concorso e selezione vi sia la presenza di almeno un terzo di componenti di ciascun genere.

**Azione positiva 2:** Utilizzare sistemi premianti selettivi, secondo logiche meritocratiche che valorizzino i dipendenti meritevoli attraverso l'attribuzione selettiva degli incentivi economici e di carriera, nonché delle progressioni economiche, senza discriminazioni di genere.

**Azione positiva 3:** garantire che, nella redazione dei bandi di concorso e nelle selezioni, sia richiamato espressamente il rispetto della normativa in termini di pari opportunità.

**Azione positiva 4:** garantire che, nelle richieste di designazione inoltrate a soggetti esterni ai fini della nomina in commissioni, comitati ed altri organismi collegiali, previsti da norme statutarie e regolamentari dell'Ente, sia richiamata l'osservanza delle disposizioni legislative in tema di pari opportunità e la necessità di un'equa presenza di entrambi i generi nelle proposte di nomina.

**Azione positiva 5:** Affidamento degli incarichi di responsabilità sulla base della professionalità e dell'esperienza acquisita, senza discriminazioni. Nel caso di analoga qualificazione e preparazione professionale, prevedere ulteriori parametri valutativi per non discriminare il sesso femminile rispetto a quello maschile.

**A chi è rivolto:** a tutti i dipendenti.

### **4. Descrizione Intervento: INFORMAZIONE**

**Obiettivo:** Promozione e diffusione delle informazioni sulle tematiche riguardanti i temi delle pari opportunità.

**Finalità strategica:** Aumentare la consapevolezza del personale dipendente sulla tematica delle pari opportunità e di genere.

**Azione positiva 1:** Per quanto riguarda i Responsabili di Settori e Servizi, favorire maggiore condivisione e partecipazione al raggiungimento degli obiettivi, nonché un'attiva partecipazione alle azioni che l'Amministrazione intende intraprendere.

**Azione positiva 2:** Programmare incontri di sensibilizzazione e informazione rivolti ai Responsabili di Settori e Servizi sul tema delle pari opportunità.

**Azione positiva 3:** Informazione e sensibilizzazione del personale dipendente sulle tematiche sulle pari opportunità.

**A chi è rivolto:** A tutti i dipendenti.

**COMUNE DI PALMOLI**  
**PIANO INTEGRATO DI ATTIVITA' E ORGANIZZAZIONE (P.I.AO.)**  
**2023-2025**

**ORGANI E UFFICI COINVOLTI**

Per la realizzazione delle azioni positive saranno coinvolti i seguenti organi e servizi ciascuno per le proprie competenze:

- Organi istituzionali (Sindaco, Consiglio comunale, Giunta comunale)
- Comitato Unico di Garanzia
- Responsabili di settore/Titolari di P.O.

**INDICATORI DI ATTUAZIONE:**

- Monitoraggio dei fruitori dei diversi istituti per genere ed età.