

**PIANO INTEGRATO DI ATTIVITA' E
ORGANIZZAZIONE
PIAO**

Comune di Montelibretti

Roma

Piazza della Repubblica n. 1

INTRODUZIONE

SCHEDA ANAGRAFICA DELL'AMMINISTRAZIONE

Denominazione Amministrazione: **COMUNE DI MONTELIBRETTI**

Indirizzo: **Piazza della Repubblica n. 1**

Codice fiscale: **02457650584** Partita IVA: **01060441001**

Rappresentante legale: **Luca Branciani (Sindaco)**

Numero dipendenti al 31 dicembre anno precedente: 19

Telefono: **0774 60681**

Sito internet: www.comune.montelibretti.roma.it

E-mail: municipio@comune.montelibretti.roma.it

PEC: montelibretti@pec.it

PREMESSA

Il Piano Integrato di Attività e Organizzazione (PIAO) è stato introdotto con la finalità di consentire un maggior coordinamento dell'attività programmatrice delle pubbliche amministrazioni e una sua semplificazione, nonché assicurare una migliore qualità e trasparenza dell'attività amministrativa, dei servizi ai cittadini e alle imprese. In esso, gli obiettivi, le azioni e le attività dell'Ente sono ricondotti alle finalità istituzionali e alla missione pubblica complessiva di soddisfacimento dei bisogni della collettività e dei territori, si tratta quindi di uno strumento dotato, da un lato, di rilevante valenza strategica e, dall'altro, di un forte valore comunicativo, attraverso il quale l'Ente pubblico comunica alla collettività gli obiettivi e le azioni mediante le quali vengono esercitate le funzioni pubbliche e i risultati che si vogliono ottenere rispetto alle esigenze di valore pubblico da soddisfare.

RIFERIMENTI NORMATIVI

L'art. 6 commi da 1 a 4 del decreto legge 9 giugno 2021 n. 80, convertito con modificazioni in legge 6 agosto 2021 n. 113, ha introdotto nel nostro ordinamento il Piano Integrato di Attività e Organizzazione, che assorbe una serie di piani e programmi già previsti dalla normativa, in particolare: il Piano della performance, il Piano Triennale per la Prevenzione della Corruzione e per la Trasparenza, il Piano organizzativo del lavoro agile e il Piano triennale dei fabbisogni del personale, quale misura di semplificazione, snellimento e ottimizzazione della programmazione pubblica nell'ambito del processo di rafforzamento della capacità amministrativa delle Pubbliche Amministrazioni funzionale all'attuazione del Piano Nazionale di Ripresa e Resilienza.

Il Piano Integrato di Attività e Organizzazione ha una durata triennale e viene aggiornato annualmente, è redatto nel rispetto del quadro normativo di riferimento relativo alla Performance, ai sensi del decreto legislativo n. 150 del 2009 e le Linee Guida emanate dal Dipartimento della Funzione Pubblica, all'Anticorruzione e alla Trasparenza, di cui al Piano Nazionale Anticorruzione e negli atti di regolazione generali adottati dall'ANAC ai sensi della legge n. 190 del 2012, del decreto legislativo n. 33 del 2013 e di tutte le ulteriori specifiche normative di riferimento delle altre materie dallo stesso assorbite, nonché sulla base del "Piano tipo", di cui al Decreto del Ministro per la Pubblica Amministrazione del 30 giugno 2022, concernente la definizione del contenuto del Piano Integrato di Attività e Organizzazione.

Ai sensi dell'art. 6, comma 6-bis, del decreto legge 9 giugno 2021, n. 80, convertito, con modificazioni, in legge 6 agosto 2021, n. 113, come introdotto dall'art. 1, comma 12, del decreto

legge 30 dicembre 2021, n. 228, convertito con modificazioni dalla legge n. 25 febbraio 2022, n. 15

e successivamente modificato dall'art. 7, comma 1 del decreto legge 30 aprile 2022, n. 36, convertito con modificazioni, in legge 29 giugno 2022, n. 79, le Amministrazioni e gli Enti adottano il PIAO a regime entro il 31 gennaio di ogni anno o in caso di proroga per legge dei termini di approvazione dei bilanci di previsione, entro 30 giorni dalla data ultima di approvazione dei bilanci di previsione stabilita dalle vigenti proroghe. Ai sensi dell'art. 6 del Decreto del Ministro per la Pubblica Amministrazione del 30 giugno 2022 concernente la definizione del contenuto del Piano Integrato di Attività e Organizzazione, le Amministrazioni tenute all'adozione del PIAO con meno di 50 dipendenti, procedono alle attività di cui all'articolo 3, comma 1, lettera c), n. 3), per la mappatura dei processi, limitandosi all'aggiornamento di quella esistente all'entrata in vigore del decreto considerando, ai sensi dell'articolo 1, comma 16, della legge n. 190 del 2012, quali aree a rischio corruttivo, quelle relative a:

- autorizzazione/concessione;
- contratti pubblici;
- concessione ed erogazione di sovvenzioni, contributi;
- concorsi e prove selettive;
- processi, individuati dal Responsabile della Prevenzione della Corruzione e della Trasparenza (RPCT) e dai responsabili degli uffici, ritenuti di maggiore rilievo per il raggiungimento degli obiettivi di performance a protezione del valore pubblico.

L'aggiornamento nel triennio di vigenza della sottosezione di programmazione "Rischi corruttivi e trasparenza" avviene in presenza di fatti corruttivi, modifiche organizzative rilevanti o ipotesi di disfunzioni amministrative significative intercorse ovvero di aggiornamenti o modifiche degli obiettivi di performance a protezione del valore pubblico. Scaduto il triennio di validità il Piano è modificato sulla base delle risultanze dei monitoraggi effettuati nel triennio.

Le amministrazioni con meno di 50 dipendenti sono tenute, altresì, alla predisposizione del Piano integrato di

attività e organizzazione limitatamente all'articolo 4, comma 1, lettere a), b) e c), n. 2.

Il presente Piano Integrato di Attività e Organizzazione è deliberato in coerenza con il Documento Unico di Programmazione 2023-2025, approvato con deliberazione del Consiglio Comunale n. 16 del 17/7/2023 ed il bilancio di previsione finanziario 2023-2025 approvato con deliberazione del Consiglio Comunale n.17 del 17/7/2023.

Ai sensi dell'art. 1, comma 1, del DPR n. 81/2022, integra il Piano dei fabbisogni di personale, il Piano delle azioni concrete, il Piano per razionalizzare l'utilizzo delle dotazioni strumentali, anche informatiche, che corredano le stazioni di lavoro nell'automazione d'ufficio, il Piano della performance, il Piano Triennale per la Prevenzione della Corruzione e della Trasparenza, il Piano organizzativo del lavoro agile e il Piano di azioni positive.

Il presente documento è redatto in forma semplificata, anche al fine di garantirne una lettura più semplice. Avendo l'ente meno di 50 dipendenti lo stesso documento comprende le sezioni richieste dalla normativa, includendo anche ulteriori informazioni che, pur se non obbligatorie, risultano indispensabili per una organica lettura dei contenuti del Piano.

L'intera documentazione è redatta utilizzando le indicazioni del Vecchio Contratto Collettivo Nazionale di Lavoro Funzioni Locali, essendo stata compilata per la maggior parte prima del 1/4/2023.

INDICE:

INTRODUZIONE

SEZ. 1 – VALORE PUBBLICO

SEZ. 2.4 – PIANO DELLE AZIONI POSITIVE

SEZ. 3 – PIANO ANTICORRUZIONE 2023/2025

ALLEGATO "A" - Mappatura dei processi e catalogo dei rischi

ALLEGATO "B" - Analisi dei rischi

ALLEGATO "C" - Individuazione e programmazione delle misure

ALLEGATO "C1" - Individuazione delle principali misure per aree di rischio

ALLEGATO "D" – MAPPA DELLA TRASPARENZA

SEZ. 4 – STRUTTURA ORGANIZZATIVA

SEZ. 5 – POLA SEMPLIFICATO

ALL. 5.A: - ACCORDO INDIVIDUALE

ALL. 5.B: - RICHIESTA SMART WORKING

ALL. 5.C: - MAPPATURA DEI PROCESSI AI FINI DEL LAVORO AGILE

SEZ. 6: FABBISOGNO DEL PERSONALE

SEZ. 6.B: PIANO DI FORMAZIONE DEL PERSONALE

SEZ. 7: PIANO DEGLI OBIETTIVI DI PERFORMANCE

PIANO INTEGRATO DI ATTIVITA' E ORGANIZZAZIONE PIAO

Comune di Montelibretti

Roma

Piazza della Repubblica n. 1

SEZIONE 1:
VALORE PUBBLICO

ESTRATTO SEZIONE STRATEGICA (SES) DEL DUP 2023 – 2025

A seguito delle Elezioni comunali del 3-4 ottobre 2021, il Sindaco del Comune di Montelibretti ha presentato le proprie linee di mandato quali indicazioni di intervento strategico che rappresentano le politiche essenziali da cui derivano i programmi, progetti e singoli interventi da realizzare nel corso del mandato.

LAVORI PUBBLICI

- Rifacimento strada via delle Rosce, dal ponte al cimitero.
- Completare la realizzazione di un ascensore presso il Palazzo Comunale.
- Sostituzione di tutti i punti luce nelle vie interne, aumentando la visibilità e la sicurezza.
- Manutenzione e rifacimento strade rurali.
- Sistemazione impianto sportivo "Le Fornaci".
- Valutare la creazione di un campo da Paddle.
- Rifacimento manto stradale di via vecchia Nomentana in direzione Pianabella.
- Realizzazione di un parcheggio adiacente le mura del centro storico.
- *Project financing* per l'ampliamento dell'area cimiteriale, già avviato.
- Messa in sicurezza di tutti i punti e sistemazione del ponte sito in località Valle Lupara che collega il centro urbano con Borgo Santa Maria.
- Realizzazione di un'area cani adiacente il parcheggio comunale Galzerano.
- Ristrutturazione esterna della facciata della Chiesa Beata Vergine del Carmelo.
- Realizzazione del marciapiede in via Garibaldi direzione centro storico (già finanziato) e messa in sicurezza della scarpata adiacente.
- Rifacimento manto stradale di via Valle Spaziani e sistemazione di tutto il tratto della via di Francesco.
- Asfaltare Via di Colle lungo, ormai urbanizzata e recentemente illuminata col solare.

- Raddoppiamento dell'attuale cimitero, come da progetto già in itinere, con all'interno realizzazione di una nuova cappella, un punto di ristoro, un punto vendita fiori, etc.

DECORO URBANO

- Istituzione della figura di consigliere Delegato al Decoro Urbano.
- Installazione di colonnine antincendio per consentire ai Vigili del fuoco l'approvvigionamento idrico ove necessario, come ad esempio in Via Castellana dopo l'arco, al Centro Storico, a Borgo Santa Maria, etc.
- Pulizia mensile del cammino di San Francesco.
- Giornate ecologiche per pulire i percorsi di Montelibretti in collaborazione con il Centro Anziani, per permettere alle nuove generazioni di conoscere le zone di Montelibretti, la loro origine e la loro storia, sviluppando nel contempo una marcata sensibilità ambientale.
- Riqualificazione urbana di eventuali spazi abbandonati.
- Dedicare dei murales alla via di Francesco e al culto di San Rocco.

URBANISTICA

- Portare all'approvazione della Regione Lazio la variante puntuale al P.R.G. e le relative norme tecniche di attuazione.
- Dare completa attuazione al P.R.G. con "strumenti di attuazione", come piani particolareggiati, piani di zona, piani di lottizzazione e piani per l'edilizia economica e popolare.
- Adozione e approvazione dei due piani attuativi su aree pubbliche sulla salaria.
- Redazione di un nuovo strumento urbanistico (Piano particolareggiato in variante) alla variante speciale (Piano di recupero) di Borgo Santa Maria.

- Messa in funzione di tutti i corpi illuminanti con elementi a Led.
- Implementazione del segnale di ricezione della linea mobile e Wi-Fi.
- Creazione Sportello telematico SUET (sportello unico edilizia telematico).
- Revisionare e aggiornare il regolamento edilizio.
- Risolvere problematiche relative alla viabilità dopo arco via castellana.
- Applicazione di sgravi a livello di tasse per edifici con minor consumo energetico.
- Esecuzione di censimento e incentivazione alla messa in sicurezza e bonifica di manufatti privati contenenti amianto soprattutto nel centro urbano.
- Creazione di un piano per la digitalizzazione della pubblica amministrazione per migliorare l'accessibilità e la qualità dei servizi ai cittadini e alle imprese.
- Rivalutazione delle aree urbane attraverso interventi di riqualificazione ambientale e inserimento di elementi artistici.
- Creazione di un nuovo regolamento edilizio delle manutenzioni edifici e decoro urbano.

AGRICOLTURA, AMBIENTE E SOSTENIBILITA'

- Prevedere la riduzione della TARI per gli imprenditori agricoli che trasformino materie prime locali.
- Creazione Oleoteca Comunale per coordinare promozione e vendita di prodotti locali.
- Realizzare un "Museo della tradizione agricola".
- In accordo con il Consorzio Sabina Dop e la FEDERDOP, apertura di uno sportello nei locali comunali di supporto alle varie categorie produttive, agricole e di allevamento.
- Bando per approvvigionamento di legnatico nelle particelle comunali abbandonate, a favore di imprenditori agricoli e cittadini.
- Realizzazione di una cripta a Sant'Antonio Abate, in memoria di coloro che hanno perso la vita nel lavoro dei campi.

- Incidere ancor di più sulla promozione dell'Olio Extravergine di Montelibretti, che ha già ricevuto il riconoscimento della De.Co.
- Servizio di consulenza ai cittadini per fornire informazioni aggiornate sugli incentivi e sugli sgravi fiscali che spettano a chi realizza interventi di miglioramento dell'efficienza energetica o installa impianti da fonti rinnovabili nella propria abitazione.
- Prevedere la presenza settimanale di un professionista che supporti gli imprenditori agricoli per l'accesso ai fondi Europei e per i continui cambiamenti della PAC.
- Progetto "Orti sociali": riqualificazione terreni abbandonati per avvicinare anche le nuove generazioni alla realtà agricola e all'educazione ambientale.
- Organizzazione di produttori (OP) per acquisto materiale, potatura alberi, raccolta olive/frutta e servizi annessi al mondo agricolo.
- Intensificare il lavoro di sinergia con la locale delegazione della Protezione civile, per fronteggiare al meglio le situazioni emergenziali. Organizzando anche corsi per ragazzi nelle scuole. Fornire alla delegazione materiale: segnali stradali per la sicurezza della viabilità sul territorio comunale).
- Piantumazione di nuovi alberi in ambito urbano, specie nei parcheggi.
- Continuare la riqualificazione energetica del patrimonio edilizio pubblico (sedi istituzionali, scuole, biblioteca, musei, impianti sportivi, etc.).

ATTIVITÀ PRODUTTIVE

- Realizzazione di un Chiosco presso la rotatoria al bivio di Montelibretti.
- Organizzazione di punti vendita ambulanti di prodotti enogastronomici su tutto il territorio.
- Bando per un nuovo mercato rionale garantendo nuovi spazi per i produttori agricoli locali.
- Offrire la possibilità alle tabaccherie di fornire alcuni servizi anagrafici.
- Iniziativa "adotta un'aiuola" in collaborazione con l'associazione Commercianti ed artigiani.
- Realizzazione del marchio "Le più belle colline del Lazio".

- Realizzazione del Parco fluviale, in collaborazione con il Comune di Fara in Sabina, per rendere fruibile e navigabile il fiume Tevere, consentendo anche lo sviluppo di attività produttive (noleggio kayak, noleggio mountain bike, area camping, area *bird watching*).

POLITICHE SOCIALI, PER LA FAMIGLIA E PER LA TERZA ETÀ

- Campo scuola Mountain-bike nella vecchia pista da moto cross.
- Sportello d'ascolto del cittadino, ideato per facilitare l'accesso ai servizi che offre l'amministrazione, dedicato a tutti coloro che riscontrano difficoltà nella compilazione della modulistica o nel seguire l'iter per ottenere i servizi richiesti.
- Favorire l'istituzione di un'associazione che possa garantire sostegno e sollievo alle persone più disagiate con assistenza domiciliare, trasporto per visite o semplicemente per compagnia.
- Istituzione di un registro degli assistenti familiari, che raccoglie i nominativi dei lavoratori/lavoratrici che intendono proporsi alle famiglie come assistenti per svolgere attività di cura e assistenza alle persone non autosufficienti, con lo scopo di facilitare l'incontro tra la domanda e l'offerta di assistenza e cura della persona.
- Creazione di laboratori per favorire l'integrazione tra anziani, giovani, bambini e adulti con scambio di conoscenze tra nuove tecnologie e antichi mestieri.
- Favorire le giornate dei racconti, dare la possibilità agli anziani di tramandare i veri valori attraverso racconti di vita vissuta, storie, detti, alle giovani generazioni affinché possano accrescere il loro senso civico e di appartenenza alla comunità.
- Promozione eventi di solidarietà attraverso la rete associativa locale.
- Potenziamento attività di sostegno e consulenza alle famiglie in difficoltà.
- Centro giovani: laboratori pratico-teorici; sportello informativo per lavoro, ricerca, studio Sviluppo della cultura del merito e favorire la partecipazione attiva delle giovani generazioni alla vita sociale culturale ed economica del proprio territorio.
- Realizzazione del Centro antiviolenza e maternità per le donne, ascolto e accoglienza.
- Realizzazione, definizione, miglioramento e riattivazione del campo di bocce del centro anziani di Montelibretti già esistente.

- Approfondire l'iniziativa già sondata, di poter collocare in una struttura comunale un punto Ares 118.
- Facilitare, agevolare e promuovere l'accesso a servizi come sport o musica a bambini con poche possibilità economiche grazie alla creazione di un fondo che aiuti le famiglie.
- Promozione di progetti volti a prevenire i comportamenti a rischio: alcool, droghe e dipendenze di vario genere.
- Creazione di uno sportello di ascolto per i giovani.

MICROCREDITO IMPRENDITORIALE

- Predisporre uno sportello per creare nuove aziende volte ad aiutare quelle già esistenti attraverso:
- Microcredito rurale: per imprese agricole che presentano difficoltà di accesso al credito tradizionale perché non dispongono di sufficienti garanzie;
- Garanzia giovani: iniziativa europea per fronteggiare le difficoltà di inserimento lavorativo e la disoccupazione giovanile;
- Cammini e percorsi: punta allo sviluppo del territorio e alla promozione dell'imprenditorialità turistica con il recupero di beni pubblici situati lungo cammini storico – religiosi e percorsi ciclo pedonali e al loro riuso per nuove attività a servizio del viaggiatore e all'animazione sociale e culturale dei percorsi scelti.
- Microcredito donna: dà la possibilità alle donne di creare una propria impresa.

PATRIMONIO, BILANCIO E TRIBUTI

- Valorizzazione di tutte le aree demaniali acquisite al patrimonio comunale.
- Alienazione attraverso un bando ad evidenza pubblica dell'ex campo di calcio "Ciabattini", destinando i proventi alla realizzazione del manto in erba sintetica presso il Campo Sportivo Comunale.

- Sottoscrizione di un accordo con il Consorzio industriale di Rieti (ASI) per lo sviluppo da zona di Prato Dell'Olmo quale zona a servizi per il consorzio per il Consorzio.
- Acquisizione al patrimonio comunale del campo sportivo di Borgo Santa Maria e dell'area inserita nel P.R.G. per la realizzazione della piazza Borgo Santa Maria.
- Bonus comunale per l'istallazione di serbatoi domestici per il recupero di acqua piovana.

PUBBLICA ISTRUZIONE

- Garantire in ogni modo la sicurezza scolastica.
- Istituzione del servizio mensa presso la scuola di Via A. Moro, grazie alla recente realizzazione del Palazzetto dello sport, che consentirà la disponibilità dei locali precedentemente utilizzati come palestra.
- Continuare l'importantissima iniziativa del Pre e Post Scuola per agevolare i genitori che lavorano e la viabilità.
- Introduzione dell'iniziativa "Piedibus" per favorire la socializzazione, l'attività fisica e migliorare la viabilità ed il traffico.
- Potenziamento della rete wi-fi nelle scuole.
- Copertura in plexiglass tra i cancelli ed i vari ingressi degli istituti scolastici.

SPORT E SALUTE

- Realizzazione di una pista ciclabile ecologica e non impattante verso l'attività agricola.
- Realizzazione di un Campo in erba sintetica presso lo stadio comunale.
- Realizzazione di due campetti di calcetto adiacenti lo stadio comunale.
- Palazzetto dello sport: creare convenzioni per pallacanestro, pallavolo, pattinaggio, etc.
- *Bike sharing* presso il "Parco dei Cavalli Bianchi".

- Ampliamento “Parco dei Cavalli Bianchi” con la realizzazione di un’area fitness.
- Promozione dello sport nelle scuole, nelle comunità ed in tutte le realtà educative.
- Organizzazione competizioni tornei e manifestazioni.
- Consulta sport e cultura: coordinamento e realizzazione di progetti ed eventi con tutte le associazioni sportive e culturali presenti sul territorio.
- Collaborazione con il Centro Federale di Pentathlon moderno, anche attraverso convenzioni per incentivare la sensibilizzazione verso discipline che lo compongono.
- Organizzare periodicamente convegni su sport, salute ed alimentazione.
- Prosecuzione di uno dei nostri punti di orgoglio: convenzione con la Asl RM 5, per evitare che i nostri concittadini, si rechino presso la sede di Guidonia Montecelio per tantissime pratiche sanitarie.
- Creazione di un percorso relativo alla salute al femminile per colmare la disuguaglianza di genere relativa all’accesso alle cure.
- Costante informazione e prevenzione su patologie specifiche, quali tumore al seno, endometriosi, ovaio policistico etc.
- Sostegno alle famiglie nel periodo estivo per permettere ai bambini la frequentazione di un campus nei mesi di vacanza.
- Proseguire, sulla scorta dell’esperienza della “Giornata per la Prevenzione” la promozione di uno stile di vita sano, attraverso iniziative volte alle buone abitudini alimentari ed alla prevenzione e tutela informativa sull’uso di sostanze stupefacenti.

CULTURA E TURISMO

- Avviare l’*iter* per far conferire a Montelibretti il titolo di “Città”, in virtù delle tante ragioni storiche e strategiche che possono supportare tale grande onorificenza.
- Organizzare la “Festa del Libro” e avviare la pratica del *book crossing*, attraverso l’installazione di cabine accessibili collocate nelle strade e nelle piazze.
- Rilancio della Festa della Primavera.

- Coinvolgere il tessuto associativo del territorio per la realizzazione di un progetto unitario di promozione delle attività culturali.
- Bando pubblico per la valorizzazione ed il rilancio della Biblioteca Comunale.
- Realizzazione della “Casa dell’Associazionismo” presso la struttura sovrastante l’asilo nido in via Garibaldi.
- Favorire il fenomeno dell’Albergo Diffuso e del Turismo Esperienziale che consenta al visitatore di poter vivere esperienze enogastronomiche, attività naturalistiche, di raccolta delle olive, di laboratori artigianali e di contatto con il mondo animale.
- Inserire Montelibretti all’interno di itinerari turistici che riguardino la Sabina, sfruttando la Via di Francesco e realizzando una piccola guida turistica esplicativa.
- Collaborare con il Museo Civico Archeologico di Fara in Sabina e con il CNR per la realizzazione di mostre temporanee dei beni relativi all’antica *Eretum* e la relativa Necropoli di Colle del Forno.
- Organizzare mercatini natalizi e altri eventi per la valorizzazione del Centro Storico.
- Potenziare punti di accoglienza sul territorio dotandoli di strumenti di informazione digitale e cartacea (QR code che individuino i maggiori punti di interesse: B&B, ristoranti, bar e punti di ristoro, farmacie, Caserma dei carabinieri, Municipio, etc.).
- Dotare gli ingressi principali del Paese con bacheche contenenti le mappe dei sentieri e percorsi all’interno del territorio comunale, per favorirne e valorizzarne la percorrenza, sia dei turisti che degli abitanti.
- Collaborazione con la Pro loco al fine di intensificare le manifestazioni per valorizzare il territorio ed i prodotti locali.

CENTRO STORICO

- Realizzazione di un nuovo “*Parco Giochi*” in Via Carolano, nell’area già espropriata.
- Incrementare attività commerciali al Centro Storico (esenzione TARI – IMU ed acqua al 50%).
- Valorizzare l’edificio della chiesa di concerto con la curia per creare accoglienza e per ridare vita al teatro.
- Illuminazione e nuova aiuola presso il bivio per località Sterparelle.
- Rivedere il piano particolareggiato del Centro storico per favorire l’apertura di attività commerciali e ristorative.

BORGO SANTA MARIA

- Inizio lavori realizzazione nuova Chiesa di Borgo.
- Piccolo museo a Borgo Santa Maria sulla storia del campo di prigionia PG 54.
- Manutenzione degli arredi urbani e incentivare il decoro degli edifici.
- Campo polivalente Area parco giochi.
- Messa in sicurezza delle coperture di edifici con materiali pericolosi e tossici.
- Completamento illuminazione pubblica.
- Rifacimento manto stradale con il progetto già finanziato.
- Sistemazione piazzale antistante centro anziani e realizzazione di un'area ludica.
- Realizzazione pista da ballo presso il centro anziani di Borgo Santa Maria

TENUTA E POZZUOLO

- Implementazione illuminazione pubblica, quantomeno nei luoghi più sensibili.
- Realizzare la rotatoria nell'incrocio tra Pianabella e via Salaria (già progettata con Anas).
- Progettare e realizzare la Rotatoria tra il CNR e Via dei Pini.
- Chiosco estivo presso il "Parco dei Cavalli Bianchi".
- Percorsi ciclopedonali, già individuati, con partenza dal "Parco dei Cavalli Bianchi".
- Terminare i lavori già finanziati per la nuova condotta idrica.
- Sistemazione di tutte le strade in maniera costante e puntuale.

- Completamento di Via dei Pini fino al Bivio con la Strada della neve.

PASSO CORESE E MONTEMAGGIORE

- Costante cura e manutenzione di tutta la banchina ferroviaria e sostituzione dell'illuminazione stradale vetusta.
- Rifacimento, già finanziato, del tratto dalla rotatoria di Via Garibaldi al parcheggio del nodo di scambio.
- Rifacimento della SP Montelibrettense, dalla rotatoria del bivio sino a Località Cascianese.
- Garantire costante manutenzione della vegetazione sulla SP Montelibrettense per scongiurare incidenti a causa della fauna selvatica.

ANALISI DI CONTESTO

Popolazione

Popolazione legale all'ultimo censimento				5.353
Popolazione residente a fine 2022 (art.156 D.Lvo 267/2000)			n.	5228
	di cui:	maschi	n.	2.503
		femmine	n.	2.725
	nuclei familiari		n.	2.232
	comunità/convivenze		n.	0
Popolazione all'1/1/2022			n.	5.235
Nati nell'anno		n.	0	
Deceduti nell'anno		n.	0	
		saldo naturale	n.	0
Immigrati nell'anno		n.	0	
Emigrati nell'anno		n.	0	
		saldo migratorio	n.	0
di cui				
In età prescolare (0/6 anni)			n.	282
In età scuola dell'obbligo (7/16 anni)			n.	515
In forza lavoro 1. occupazione (17/29 anni)			n.	631
In età adulta (30/65 anni)			n.	2.686
In età senile (oltre 65 anni)			n.	1.114

CONDIZIONE SOCIO-ECONOMICA DELLE FAMIGLIE

Il reddito complessivo dichiarato da 3.505 contribuenti, in base ai dati pubblicati sul sito delle Finanze e nel Portale del Federalismo Fiscale per l'anno d'imposta 2022 dichiarazioni anno 2021 ammonta ad € 61.050.496,00.

Il reddito medio pro capite lordo, calcolato per l'anno 2022 (ultimi dati definitivi disponibili) ammonta ad € 17.796,96.

Tipo dichiarazione	Numero contribuenti		Reddito complessivo in euro		Media
	Numero	Percentuale	Frequenza	Ammontare	
Modello Redditi	743	21,20	683	11.948.855	17.754,61
Modello 730	1.816	51,81	1.811	38.781.818	21.414,59
Certificazione Unica	946	26,99	946	10.319.823	10.908,90
Totale	3.505	100,00	3.430	61.050.496	17.796,96

I contribuenti titolari di partita iva sono 336 per un reddito complessivo 2022 di € 10.593.214,00 corrispondente ad una media di € 39.379,98

Sezione di attività	Numero contribuenti IVA	Base imponibile stimata	
		Ammontare	Media
Agricoltura, silvicoltura e pesca	100		
Estrazione di minerali da cave e miniere	0		
Attività manifatturiere	22		
Fornitura di energia elettrica, gas, vapore e aria condizionata	0		
Fornitura di acqua; reti fognarie, attività gestione rifiuti e risanamento	1		
Costruzioni	37		
Commercio all'ingrosso e al dettaglio; riparazione di autoveicoli e motocicli	69		
Trasporto e magazzinaggio	4		
Attività dei servizi di alloggio e di ristorazione	24		
Servizi di informazione e comunicazione	1		
Attività finanziarie e assicurative	4		
Attività immobiliari	8		
Attività professionali, scientifiche e tecniche	28		
Noleggio, agenzie di viaggio, servizi di supporto alle imprese	8		

Amministrazione pubblica e difesa; assicurazione sociale obbligatoria	1		
Istruzione	1		
Sanita' e assistenza sociale	8		
Attivita' artistiche, sportive, di intrattenimento e divertimento	2		
Altre attivita' di servizi	18		
Attivita' di famiglie e convivenze	0		
Organizzazioni ed organismi extraterritoriali	0		
Attivita' non classificabile	0		
Totale	336		

ECONOMIA INSEDIATA

Il settore terziario assorbe la quasi totalità delle attività economiche presenti sul territorio comunale, all'interno delle quali le attività commerciali risultano nettamente prevalenti anche se negli ultimi anni si registra una discreta ripresa di attività imprenditoriali a livello commerciale.

Il fenomeno del pendolarismo verso la capitale continua a caratterizzare il mercato del lavoro locale.

Società partecipate

Con deliberazione consiliare n. 46 del 25.09.2017 è stata effettuata la ricognizione **di tutte le partecipazioni possedute dal Comune alla data del 23 settembre 2016**, e con deliberazione consiliare n. 58 del 29.12.2022 si è provveduto alla razionalizzazione delle partecipate dando atto che il comune di Montelibretti possedeva, ed è attualmente in possesso, di una partecipazione del 2,635 %, nella società interamente pubblica Acque Pubbliche Sabina S.P.A, società costituita nel 2015, per la gestione del S.I.I. dell'ATO 3 Rieti, con affidamento in house providing.

ACCORDI DI PROGRAMMA E ALTRI STRUMENTI DI PROGRAMMAZIONE NEGOZIATA

L'accordo di programma attualmente in essere quello con i comuni facenti parte del distretto socio sanitario il cui Ente capofila è il Comune di Guidonia Montecelio (RM).

Valutazione delle entrate tributarie

Dall'analisi comparativa del gettito delle entrate tributarie nell'ultimo triennio, emergono i seguenti dati:

IMPOSTA MUNICIPALE UNICA

Anno 2014 € 574.985,00
Anno 2015 € 394.392,02
Anno 2016 € 390.000,00
Anno 2017 € 560.000,00
Anno 2018 € 600.000,00
Anno 2019 € 590.000,00
Anno 2020 € 825.000,00
Anno 2021 € 825.000,00
Anno 2022 € 831.000,00
Anno 2023 € 831.000,00

Relativamente alle previsioni i bilancio 2021-2023 occorre chiarire che la legge di bilancio 27 dicembre 2019 n.160 ha disposto l'abrogazione della TASI, pertanto la previsione riportata nel pluriennale 2023-2025 è stata determinata considerando un aumento dell'aliquota IMU ed è stata iscritta, come previsione di entrata dell'Imposta Immobiliare Unica, la somma di € 831.000,00. Le nuove aliquote saranno deliberate secondo quanto stabilito nel comma 757 che testualmente recita" *In ogni caso, anche se non si intenda diversificare le aliquote rispetto a quelle indicate ai commi da 748 a 755, la delibera di approvazione delle aliquote deve essere redatta accedendo all'applicazione disponibile nel Portale del federalismo fiscale che consente, previa selezione delle fattispecie di interesse del comune tra quelle individuate con il decreto di cui al comma 756, di elaborare il prospetto delle aliquote che forma parte integrante della delibera stessa. La delibera approvata senza il prospetto non è idonea a produrre gli effetti di cui ai commi da 761 a 771. Con lo stesso decreto di cui al comma 756 sono stabilite le modalità di elaborazione e di successiva trasmissione al Dipartimento delle finanze del Ministero dell'economia e delle finanze del prospetto delle aliquote".*

Sul gettito IMU grava pesantemente la quota trattenuta dal Ministero dell'Economia e delle Finanze per alimentare il Fondo di solidarietà comunale, e buona parte degli introiti IMU della seconda rata 2023 verranno trattenuti dall'Agenzia delle Entrate per essere trasferiti al MEF.

TASSA SERVIZI INDIVISIBILI

La tassa è stata applicata per il primo anno nel 2014. fino al 2019.

La legge di bilancio 160/2019, nei commi 738 - 783, ha disposto l'eliminazione della TASI ed ha stabilito l'applicazione di una unica forma di prelievo immobiliare.

TASSA OCCUPAZIONE SUOLO PUBBLICO - IMPOSTA SULLA PUBBLICITA' - PUBBLICHE AFFISSIONI

La Tassa per l'occupazione di suolo pubblico, l'Imposta sulla Pubblicità e le Pubbliche affissioni a decorrere dal 01.01.2021 sono state abrogate a favore del

del Canone Unico Patrimoniale. Le previsioni di gettito nel Bilancio di Previsione sono state pertanto adeguate a tale nuova forma di prelievo prevedendo per il 2022 per il canone patrimoniale una previsione di introito di € 19.000,00 e per il Canone Unico Pubblicitario una previsione di entrata di € 2.000,00 sostanzialmente in linea con le previsioni delle annualità precedenti.

ADDIZIONALE COMUNALE ALL'IRPEF

Anno 2018 € 330.000,00 - aliquota 0,6%

Anno 2019 € 330.000,00 - aliquota 0,6%

Anno 2020 € 305.000,00 - aliquota 0,6%

Anno 2021 € 310.000,00 - aliquota 0,6%

Anno 2022 € 310.000,00 - aliquota 0,6%

Le entrate sono determinate dai redditi denunciati dai cittadini residenti nel territorio comunale, i dati vengono comunicati dal ministero dell'interno tramite l'applicativo sul portale del federalismo fiscale e si basano comunque su previsioni degli importi liquidati negli anni precedenti. L'importo per l'anno 2022 che si prevede di introitare è di € 315.000,00 considerato come valore mediano tra la previsione di gettito minimo e la previsione di gettito massimo.

TARI

Il D.L. cd. "Sostegni" ha rinviato l'approvazione del Piano Economico Finanziario TARI e delle relative Tariffe al 30 giugno 2021 nell'attesa dell'elaborazione dei relativi documenti l'Ente ha riconfermato le previsioni di gettito 2022. Una volta determinato l'importo del PEF Tari e le relative tariffe si procederà alla necessaria variazione di bilancio.

Tariffe per i servizi:

Servizio Mensa Scolastica:

Anno 2014: proventi servizio € 59.961,17 - costi € 86.955,90

Anno 2015: proventi servizio € 61.000,00 - costi € 103.092,00

Anno 2016: proventi servizio € 68.500,00 - costi € 100.248,54

Anno 2017: proventi servizio € 68.500,00 - costi € 100.248,54

Anno 2018: proventi servizio € 56.500,00 - costi € 99.248,54

Anno 2019: proventi servizio € 68.500,00 - costi € 99.248,54

Anno 2020: proventi servizio € 69.185,00 - costi € 99.090,00

Anno 2021: proventi servizio € 70.000,00 - costi € 99.090,00

Anno 2022: proventi servizio € 70.000,00 - costi € 99.090,00

Per l'anno 2023 l'importo stanziato, per il servizio di mensa scolastica, è di € 70.000 quale quota a carico degli utenti e costi per € 99.090,00. la previsione è stata calcolata facendo riferimento al trend storico delle entrate e delle spese.

Contribuzione trasporto scolastico:

Anno 2014: contributo utenti € 13.000,00 - costi € 55.000,00

Anno 2015: contributo utenti € 13.000,00 - costi € 53.900,00

Anno 2016: contributo utenti € 19.500,00 - costi € 68.062,46

Anno 2017: contributo utenti € 19.500,00 - costi € 68.062,46

Anno 2018: contributo utenti € 11.500,00 - costi € 68.062,46

Anno 2019: contributo utenti € 19.500,00 - costi € 68.062,46

Anno 2020: contributo utenti € 11.500,00 - costi € 68.062,46

Anno 2021: contributo utenti € 15.000,00 - costi € 68.062,46

Anno 2022: contributo utenti € 15.000,00 - costi € 67.125,88

Per l'anno 2023 l'importo stanziato, per il servizio trasporto scolastico, è di € 15.000,00 pari alla quota a carico degli utenti e costi per € 75.000,00.

Servizio idrico-integrato

A seguito di delibera n. 9 in data 11 dicembre 2015 della Conferenza dei Sindaci appartenenti all'A.T.O. 3 Lazio, è stato disposto che la gestione del servizio idrico, pertanto dal 1.12.2017 la gestione è transitata completamente a carico della società Acqua Pubblica Sabina S.p.A. (APS) l'affidamento in house del Servizio Idrico Integrato nei comuni ricadenti nell'ATO3. Pertanto le previsioni di entrata e di spesa per il pluriennale 2023/2025 sono state azzerate ad esclusione, come da indirizzi dell'Amministrazione e da determinazioni dell'ufficio tecnico, di spese per manutenzione di impianti per la raccolta e lo smaltimento di acque bianche.

Entrate patrimoniali:

I proventi dei beni dell'Ente consistono nel rimborsi spese per fabbricati di proprietà comunale ed utilizzati da alcuni medici di base. Dal 2019 è stato concesso in affitto un locale sito nella stazione Prato dell'Olmo ed utilizzato dal Co.Tra.L. come sala d'attesa. Inoltre è stato dato in locazione, a seguito di specifico bando, un esercizio commerciale ed il parcheggio a pagamento sito nei pressi della stazione ferroviaria di Passo corese, oltre alla gestione della Farmacia, l'affitto dei locali in Borgo Santa Maria per uso studio medico e un terreno. Per tali motivi sono state iscrittate entrate di € 10.800,00 per il parcheggio a pagamento ed € 43.000,00 per proventi dai locali.

Questa pianificazione di ampio respiro, per tradursi in programmazione operativa, e quindi di immediato impatto con l'attività dell'ente, ha bisogno di essere aggiornata ogni anno per adattarsi così alle mutate condizioni della società locale, ma deve essere anche riscritta in un'ottica tale da tradurre gli obiettivi di massima in atti concreti.

Codice	Descrizione
1	Servizi istituzionali, generali e di gestione
2	Ordine pubblico e sicurezza
3	Istruzione e diritto allo studio
4	Tutela e valorizzazione dei beni e attività culturali
5	Politiche giovanili, sport e tempo libero
6	Turismo
7	Assetto del territorio ed edilizia abitativa
8	Sviluppo sostenibile e tutela del territorio e dell'ambiente
9	Trasporti e diritto alla mobilità
10	Soccorso civile
11	Diritti sociali, politiche sociali e famiglia
12	Tutela della salute
13	Sviluppo economico e competitività
14	Politiche per il lavoro e la formazione professionale
15	Agricoltura, politiche agroalimentari e pesca
16	Fondi e accantonamenti
17	Debito pubblico
18	Anticipazioni finanziarie
19	Servizi per conto terzi

Linea programmatica: 1 Servizi istituzionali, generali e di gestione	
Ambito strategico	Ambito operativo
Servizi istituzionali, generali e di gestione	Organi istituzionali

Incremento del numero di cittadini ricevuti direttamente Migliorare la capacità di dare risposte ai cittadini.
Adeguare lo Statuto e il regolamento del Consiglio alle norme vigenti e introdurre elementi di maggiore coinvolgimento dei Consiglieri.

Ambito strategico	Ambito operativo
Servizi istituzionali, generali e di gestione	Segreteria generale

Adempiere agli obblighi in materia di rispetto dei tempi di pagamento. Conseguimento di risparmi.
Diminuire i costi gestionali dei procedimenti amministrativi, gestire documenti in modalità informatica nativa.
Migliore utilizzo delle risorse umane.

Ambito strategico	Ambito operativo
Servizi istituzionali, generali e di gestione	Gestione economica, finanziaria, programmazione, provveditorato

Predisposizione dei documenti di programmazione e rendicontazione secondo i nuovi schemi.
Applicazione dei nuovi principi contabili e gestione del bilancio di cassa.
Approvazione del documento da parte del Consiglio Comunale.
Attivazione di una modalità di bilancio partecipato.

Ambito strategico	Ambito operativo
Servizi istituzionali, generali e di gestione	Gestione delle entrate tributarie e servizi fiscali

Rimodulazione delle tasse e dei tributi secondo criteri di equità e progressività anche recuperando risorse attraverso la lotta all'evasione.

Incrementare la lotta all'evasione anche mediante affidamento del recupero a società esterne

Ambito strategico	Ambito operativo
Servizi istituzionali, generali e di gestione	Gestione dei beni demaniali e patrimoniali

Recupero e ristrutturazione degli edifici di proprietà comunale.

Ambito strategico	Ambito operativo
Servizi istituzionali, generali e di gestione	Ufficio tecnico

Potenziare e innovare i servizi ai cittadini. Sistemazione delle pratiche urbanistiche e dei condoni pregressi.
Gestione lavori pubblici con relativa richiesta di finanziamento agli altri Enti Pubblici.

Ambito strategico	Ambito operativo
Servizi istituzionali, generali e di gestione	Elezioni e consultazioni popolari - Anagrafe e stato civile

Attivazione della banca dati nazionale dell'ANPR e conseguente dismissione della banca dati comunale.

Ambito strategico	Ambito operativo
Servizi istituzionali, generali e di gestione	Statistica e sistemi informativi

Predisposizione di tutti gli atti e relativa trasmissione dei dati all'Istituto nazionale di statistica.
Adeguamento di tutte le procedure informatiche per adempiere alla normativa relativa alla digitalizzazione della pubblica amministrazione.

Ambito strategico	Ambito operativo
Servizi istituzionali, generali e di gestione	Risorse umane

Pervenire ad una organizzazione più snella ed efficiente.

Migliorare il livello di qualificazione professionale dei dipendenti sia con azioni dal punto di vista assunzionale che della formazione.

Ambito strategico	Ambito operativo
Servizi istituzionali, generali e di gestione	Altri servizi generali

Miglioramento attività di comunicazione anche attraverso l'utilizzo del sito istituzionale dell'Ente.

Linea programmatica: 2 Ordine pubblico e sicurezza	
Ambito strategico	Ambito operativo
Ordine pubblico e sicurezza	Polizia locale e amministrativa

Gestire il personale della Polizia Locale in maniera efficiente.

Ambito strategico	Ambito operativo
Ordine pubblico e sicurezza	Sistema integrato di sicurezza urbana

Coordinare la Polizia Locale con le altre forze dell'ordine presenti nel territorio comunale per garantire una maggiore sicurezza dei cittadini.

Linea programmatica: 3 Istruzione e diritto allo studio	
Ambito strategico	Ambito operativo
Istruzione e diritto allo studio	Istruzione prescolastica

Azioni di sostegno alle famiglie, collaborazione con gli altri soggetti pubblici e privati presenti sul territorio comunale per garantire una maggiore integrazione.

Ambito strategico	Ambito operativo
Istruzione e diritto allo studio	Altri ordini di istruzione

Ammodernamento e ristrutturazione degli edifici scolastici. Coordinamento con l'istituto comprensivo per una migliore gestione e fruizione di tutti i servizi scolastici interati (diritto allo studio, servizio scuolabus, refezione scolastica e supporto agli alunni diversamente abili).

Ambito strategico	
Istruzione e diritto allo studio	

Sostegno alla scuola pubblica e alla Disabilità.

Ambito strategico	Ambito operativo
Istruzione e diritto allo studio	Diritto allo studio

Collaborazioni con soggetti pubblici e privati per la definizione di progetti di qualificazione.

Presentazione richieste di contributo alla Città Metropolitana di Roma Capitale.

Linea programmatica: 4 Tutela e valorizzazione dei beni e attività culturali	
Ambito strategico	Ambito operativo
Tutela e valorizzazione dei beni e attività culturali	Valorizzazione dei beni di interesse storico

Recupero, ristrutturazione e valorizzazione degli edifici di interesse storico e culturale.

Definizione di un programma articolato di proposte culturali ed espositive.

Definizione di un piano coordinato di visibilità e di pubblicità.

Ambito strategico	Ambito operativo
Tutela e valorizzazione dei beni e attività culturali	Attività culturali e interventi diversi nel settore culturale

Definizione di un programma culturale, articolato per interessi, età, formula organizzativa.

Attivazione di un sistema informativo articolato.

Linea programmatica: 5 Politiche giovanili, sport e tempo libero	
Ambito strategico	Ambito operativo
Politiche giovanili, sport e tempo libero	Sport e tempo libero

Arricchimento e diversificazione dell'offerta di strutture sportive sul territorio, con il contributo diretto delle associazioni e dei cittadini.

Sostegno agli eventi ed alle iniziative organizzate dalle associazioni sportive sul territorio comunale quali azioni promozionali e di coinvolgimento della cittadinanza per fasce d'età e tipologia.

Garantire la gestione e la funzione degli impianti sportivi.

Ambito strategico	Ambito operativo
Politiche giovanili, sport e tempo libero	Giovani

Innalzare il livello di sicurezza e di coinvolgimento dei giovani, aumentare il livello di coinvolgimento dei giovani, aumentare il livello di sicurezza, diminuire i gesti di vandalismo.

Rafforzare la rete di sostegno al benessere giovanile già esistente, valorizzando e recuperando al massimo le risorse del territorio.

Linea programmatica: 6 Turismo	
Ambito strategico	Ambito operativo
Turismo	Sviluppo e la valorizzazione del turismo

Promozione dei beni naturalistici e culturali per incrementare le attività del settore turistico.

Linea programmatica: 7 Assetto del territorio ed edilizia abitativa	
Ambito strategico	Ambito operativo
Assetto del territorio ed edilizia abitativa	Urbanistica e assetto del territorio

Contenere il consumo dei suoli, riqualificare i suoli già urbanizzati.

Ambito strategico	Ambito operativo
Assetto del territorio ed edilizia abitativa	Edilizia residenziale pubblica e locale e piani di edilizia economico-popolare

Linea programmatica: 8 Sviluppo sostenibile e tutela del territorio e dell'ambiente	
Ambito strategico	Ambito operativo
Sviluppo sostenibile e tutela del territorio e dell'ambiente	Difesa del suolo

Monitorare il territorio comunale per evitare di causare situazione di dissesto idrogeologico.

Ambito strategico	Ambito operativo
Sviluppo sostenibile e tutela del territorio e dell'ambiente	Tutela, valorizzazione e recupero ambientale

Miglioramento del servizio di Verde Pubblico erogato e partecipazione attiva e responsabile della cittadinanza al "*Bene Comune*".

Ambito strategico	Ambito operativo
Sviluppo sostenibile e tutela del territorio e dell'ambiente	Rifiuti

Avvio ed incremento della raccolta differenziata dei rifiuti in quantità e qualità.

Riduzione dei rifiuti indifferenziati da avviare allo smaltimento.

Ambito strategico	Ambito operativo
Sviluppo sostenibile e tutela del territorio e dell'ambiente	Servizio idrico integrato

Incremento dell'uso di acqua pubblica di acquedotto mediante dei distributori ecologici.

Controllo per un adeguato consumo

Ambito strategico	Ambito operativo
Sviluppo sostenibile e tutela del territorio e dell'ambiente	Aree protette, parchi naturali, protezione naturalistica e forestazione

Riqualificazione e recupero di tutte le aree a verde pubblico.

Ambito strategico	Ambito operativo
Sviluppo sostenibile e tutela del territorio e dell'ambiente	Qualità dell'aria e riduzione dell'inquinamento

Incentivare allo smaltimento dei siti e degli immobili con presenza di amianto.

Linea programmatica: 9 Trasporti e diritto alla mobilità	
Ambito strategico	Ambito operativo
Trasporti e diritto alla mobilità	Viabilità e infrastrutture stradali

Aumento complessivo della sicurezza stradale e moderazione della velocità veicolare.

Diminuzione della incidentalità.

Maggiore sicurezza per gli utenti deboli della strada (pedoni e ciclisti).

Linea programmatica: 10 Soccorso civile	
Ambito strategico	Ambito operativo
Soccorso civile	Sistema di protezione civile

Aumentare la sicurezza dei residenti e mantenere un buon livello di efficienza sulle procedure operative da attivare in caso di emergenza.

Linea programmatica: 11 Diritti sociali, politiche sociali e famiglia	
Ambito strategico	Ambito operativo
Diritti sociali, politiche sociali e famiglia	Interventi per l'infanzia e i minori e per asili nido

Ambito strategico	Ambito operativo
Diritti sociali, politiche sociali e famiglia	Interventi per la disabilità

Sviluppare una rete integrata di interventi e servizi sociali e socio-sanitari volta a sostenere

le famiglie nella responsabilità di cura.

Intensificazione del servizio di trasporto disabili, attività socio-ricreative.

Ambito strategico	Ambito operativo
Diritti sociali, politiche sociali e famiglia	Interventi per gli anziani

Mantenimento dello standard qualitativo dei servizi rivolti alla popolazione anziana.

Mantenere Servizi residenziali e semiresidenziali di qualità.

Ambito strategico	Ambito operativo
Diritti sociali, politiche sociali e famiglia	Interventi per i soggetti a rischio di esclusione sociale

Creare consapevolezza rispetto alle opportunità e ai doveri di tutti coloro che risiedono a Montelibretti.

Ambito strategico	Ambito operativo
Diritti sociali, politiche sociali e famiglia	Interventi per le famiglie

Gestione dell'emergenza sociale. Sostegno alle famiglie in difficoltà con strumenti sempre più flessibili e su misura.

Ambito strategico	Ambito operativo
Diritti sociali, politiche sociali e famiglia	Interventi per il diritto alla casa

Ambito strategico	Ambito operativo
Diritti sociali, politiche sociali e famiglia	Servizio necroscopico e cimiteriale

Realizzare la costruzione di nuovi loculi e cercare di riutilizzare al massimo le costruzioni esistenti.

Linea programmatica: 13 Sviluppo economico e competitività	
Ambito strategico	Ambito operativo
Sviluppo economico e competitività	Industria, PMI e Artigianato

Cercare di agevolare la creazione di nuove imprese e aumento delle iniziative imprenditoriali per la creazione di nuovi posti di lavoro

Ambito strategico	Ambito operativo
Sviluppo economico e competitività	Reti e altri servizi di pubblica utilità

Miglioramento e rigenerazione dello Sportello Unico per le Attività Produttive anche attraverso forme di collaborazione occasionale.

PIANO INTEGRATO DI ATTIVITA' E ORGANIZZAZIONE PIAO

Comune di Montelibretti

Roma

Piazza della Repubblica n. 1

SEZIONE 2.4: PIANO DELLE AZIONI POSITIVE TRIENNIO 2023 2025

Premessa

Le Pubbliche Amministrazioni sono chiamate a garantire pari opportunità, salute e sicurezza nei luoghi di lavoro quali elementi imprescindibili anche in termini di efficienza ed efficacia organizzativa, ovvero in termini di produttività e di appartenenza dei lavoratori stessi. Le pubbliche amministrazioni, così come sottolineato dalla normativa di riferimento, possono fornire tramite il loro esempio un ruolo propositivo e propulsivo per la promozione ed attuazione dei principi delle pari opportunità e della valorizzazione delle differenze nelle politiche di gestione del personale.

Contesto normativo di riferimento. La legislazione in materia

La legge 125/1991

Il Piano nasce come evoluzione della disciplina sulle pari opportunità che trova il suo fondamento in Italia nella Legge n. 125/1991 (Azioni positive per la realizzazione per la parità uomo donna nel lavoro).

Il D.Lgs 196/2000

L'art. 7 del D.Lgs. 196/2000 "Disciplina delle attività delle consigliere e consiglieri di parità e disposizioni in merito di azioni positive" introduce, per la pubblica amministrazione piani di azioni positive al fine di assicurare la rimozione di ostacoli che di fatto impediscono la piena realizzazione di pari opportunità di lavoro e nel lavoro fra uomini e donne.

Il D.Lgs 165/2001 con le modifiche apportate dalla L. 183/2010

Successivamente il D.Lgs. n. 29/1993 sostituito con il D.Lgs. n. 165/2001 "Norme generali sull'ordinamento del lavoro alle dipendenze delle amministrazioni pubbliche", ha esteso anche alle pubbliche amministrazioni il compito di garantire pari opportunità tra uomini e donne per l'accesso al lavoro. L'art. 7, comma 1, in particolare prevede che *"Le pubbliche amministrazioni garantiscono altresì un ambiente di lavoro improntato al benessere organizzativo"*, delineando quindi nuove prospettive di implementazione delle azioni positive che sono da intendersi volte ad accrescere il benessere di tutti i lavoratori.

Il D.Lgs 198/2006

Il D.Lgs. n. 198/2006 "Codice delle pari opportunità tra uomo e donna a norma dell'art. 6 della legge 28 novembre 2005, n. 246" riprende e coordina in un testo unico la normativa di riferimento prevedendo all'art. 48 che ciascuna pubblica amministrazione, tra cui i Comuni, predisponga un piano di azioni positive volto a "assicurare [...] la rimozione degli ostacoli che, di fatto, impediscono la piena realizzazione di pari opportunità di lavoro e nel lavoro tra uomini e donne" prevedendo inoltre azioni che favoriscano il riequilibrio della presenza di genere nelle attività e nelle posizioni gerarchiche. La nozione giuridica di "azioni positive" viene specificata dall'art. 42 *"Adozione e finalità delle azioni positive"* dello stesso decreto ove, si precisa, che esse sono da intendere essenzialmente come misure dirette a rimuovere ostacoli alla realizzazione delle pari opportunità nel lavoro.

Il D.Lgs. n.81 del 9 aprile 2008

L'art. 28, comma 1 del D.Lgs. n.81 del 9 aprile 2008 (c.d. *Testo unico in materia di salute e sicurezza nei luoghi di lavoro*), prevede che *"La valutazione di cui all'art. 17, comma 1, lettera a), [...] deve riguardare tutti i rischi per la sicurezza e la salute dei lavoratori, [...] tra cui anche quelli collegati allo stress lavoro-correlato, [...] quelli riguardanti le lavoratrici in stato di gravidanza, [...] nonché quelli connessi alle differenze di genere, all'età, alla provenienza da altri Paesi e quelli connessi alla specifica tipologia contrattuale attraverso cui viene resa la prestazione di lavoro"*

Il D.Lgs. 150/2009

Anche il D.Lgs. 150/2009 (c.d. Riforma Brunetta) in tema di ottimizzazione della produttività del lavoro pubblico e di efficienza e trasparenza delle pubbliche amministrazioni, nell'introdurre il ciclo di gestione della performance richiama i principi espressi dalla normativa in tema di pari opportunità, prevedendo inoltre che il sistema di misurazione e valutazione della performance organizzativa concerne, tra l'altro, anche il raggiungimento degli obiettivi di promozione delle pari opportunità.

L'art. 8, al comma 1, prevede inoltre che la misurazione e valutazione della performance organizzativa dei dirigenti e del personale delle amministrazioni pubbliche, riguardi anche il raggiungimento degli obiettivi di promozione delle pari opportunità

La legge 183/2010

L'art. 21 della legge 4 novembre 2010, n. 183 (cd. "*Collegato Lavoro*") è intervenuto in tema di pari opportunità, benessere di chi lavora e assenza di discriminazioni nelle P.A. apportando modifiche rilevanti agli artt. 1, 7 e 57 del D.Lgs. 165/2001. In particolare la modifica dell'art. 7 comma 1 ha introdotto l'ampliamento delle garanzie, oltre che alle discriminazioni legate al genere, anche ad ogni altra forma di discriminazione che possa discendere da tutti quei fattori di rischio più volte enunciati dalla legislazione comunitaria, esplicitando che "*le pubbliche amministrazioni garantiscono parità e pari opportunità tra uomini e donne e l'assenza di ogni forma di discriminazione diretta ed indiretta relativa all'età, all'orientamento sessuale, alla razza, all'origine etnica, alla disabilità, alla religione o alla lingua, estendendo il campo di applicazione nell'accesso al lavoro, nel trattamento e nelle condizioni di lavoro, nella formazione professionale, nelle promozioni e nella sicurezza sul lavoro. Le P.A. garantiscono altresì un ambiente di lavoro improntato al benessere organizzativo e si impegnano a rilevare, contrastare ed eliminare ogni forma di violenza morale o psichica al proprio interno*". La norma allarga quindi il campo di osservazione, individuando ulteriori fattispecie di discriminazioni, rispetto a quelle di genere, a volte meno visibili, quali, ad esempio, gli ambiti dell'età e dell'orientamento sessuale, oppure quello della sicurezza sul lavoro.

Il Piano della Azioni Positive è poi stato assorbito all'interno del Piano Integrato di Attività e Organizzazione approvato con l'art. 6 del decreto-legge 9 giugno 2021, n. 80, convertito, con modificazioni, in legge 6 agosto 2021, n. 113 e s.m.i., al comma 2 lettera g) la quale prevede:

2. Il Piano ha durata triennale, viene aggiornato annualmente e definisce:

(..)

g) le modalità e le azioni finalizzate al pieno rispetto della parità di genere, anche con riguardo alla composizione delle commissioni esaminatrici dei concorsi.

Le direttive ministeriali

-La direttiva 23 maggio 2007 "Misure per attuare parità e pari opportunità tra uomini e donne *nelle amministrazioni pubbliche*" emanata dal Ministero per le riforme e le innovazioni nella pubblica amministrazione con il Ministero per i diritti e le pari opportunità, richiamando la direttiva del Parlamento e del Consiglio Europeo 2006/54/CE, indica come sia importante il ruolo che le amministrazioni pubbliche ricoprono nello svolgere un ruolo propositivo e propulsivo ai fini della promozione e dell'attuazione dei principi delle pari opportunità e delle valorizzazioni delle differenze nelle politiche del personale. La direttiva si pone l'obiettivo di fare attuare completamente le disposizioni normative vigenti, facilitare l'aumento della presenza di donne in posizioni apicali, sviluppare *best practices* volte a valorizzare l'apporto di lavoratrici e lavoratori, orientare le politiche di gestione delle risorse umane secondo specifiche linee di azione.

- La direttiva 04. Marzo 2011 "linee guida sulle modalità di funzionamento dei comitati unici di garanzia per le pari opportunità, la valorizzazione del benessere di chi lavora e contro le discriminazioni", emanata dal Ministero per la Pubblica Amministrazione e l'Innovazione e il Ministero per le Pari Opportunità, con la quale invitavano le pubbliche amministrazioni a dare attuazione alla previsione normativa e si prescriveva l'adozione di una serie di provvedimenti ed azioni specifiche;

- La direttiva 26 giugno 2019, n. 2/2019, "Misure per promuovere le pari opportunità e rafforzare il ruolo dei comitati unici di garanzia nelle pubbliche amministrazioni", emanata dal Ministero per la Pubblica Amministrazione, che sostituisce le precedenti direttive del 23.05.2007 e del 04.03.2011, ormai non più adeguate agli indirizzi comunitari e alle disposizioni nazionali successivamente intervenuti in materia;

Le linee di azione che le pubbliche amministrazioni sono tenute ad attuare sono riportate, pertanto, nella direttiva n. 2/2019 al paragrafo 3 e riguardano, nello specifico, i seguenti ambiti di intervento:

- prevenzione e rimozione delle discriminazioni in ambito lavorativo;
- rimozione di fattori che ostacolano le pari opportunità nelle politiche di reclutamento e gestione del personale, promozione della presenza equilibrata delle lavoratrici e dei lavoratori nelle posizioni apicali, eliminazione di eventuali penalizzazioni discriminatorie nell'assegnazione degli incarichi, anche di posizione organizzativa o dirigenziali, nello svolgimento delle attività rientranti nei compiti e doveri d'ufficio, nonché nella corresponsione dei relativi emolumenti;
- garanzia del benessere organizzativo e dell'assenza di qualsiasi discriminazione, nonché
- della migliore conciliazione tra tempi di lavoro e tempi di vita;
- promozione, di percorsi informativi e formativi sui temi della promozione delle pari opportunità e della conciliazione dei tempi di vita e di lavoro, rivolti a tutti i livelli dell'amministrazione,

inclusi i dirigenti.

LE AZIONI POSITIVE

Le azioni positive sono misure temporanee speciali che, in deroga al principio di uguaglianza formale, sono mirate a rimuovere gli ostacoli alla piena ed effettiva parità di opportunità tra uomini e donne. Sono misure “speciali”, in quanto non generali ma specifiche e ben definite, che intervengono in un determinato contesto per eliminare ogni forma di discriminazione, sia diretta sia indiretta, e “temporanee” in quanto necessarie fintanto che si rileva una disparità di trattamento tra uomini e donne.

La strategia delle azioni positive si occupa di rimuovere gli ostacoli che le persone incontrano, in ragione delle proprie caratteristiche familiari, etniche, linguistiche, di genere, età, ideologiche, culturali, fisiche, psichiche e sociali, rispetto ai diritti universali di cittadinanza.

IL P.A.P. DEL COMUNE DI MONTELIBRETTI

Il contesto del Comune di Montelibretti.

L'organizzazione del Comune di Montelibretti vede una considerevole presenza femminile e per questo non parrebbe necessario, nella gestione del personale, l'attivazione di strumenti per promuovere le reali pari opportunità come fatto significativo di rilevanza strategica;

Tuttavia, con la piena consapevolezza dell'importanza di uno strumento finalizzato all'attuazione delle leggi di pari opportunità, il Comune intende continuare a porre particolare attenzione per far sì che la propria attività continui ad essere volta al perseguimento e all'applicazione del diritto di uomini e donne allo stesso trattamento in materia di lavoro.

Il piano, se compreso e ben utilizzato, potrà permettere all'Ente di agevolare le sue dipendenti e i suoi dipendenti dando la possibilità a tutte le lavoratrici ed i lavoratori di svolgere le proprie mansioni con impegno, con entusiasmo e senza particolari disagi, assicurando il c.d. “benessere lavorativo”.

L'aggiornamento al Piano triennio 2023/2025

Il Comune di Montelibretti ha adottato il piano in argomento da ultimo con deliberazione 184 del 10/12/2019, relativamente al triennio 2020-2022.;

L'ente, con l'aggiornamento del Piano Triennale delle Azioni Positive 2023-2025, auspica il miglioramento continuo in termini di benessere organizzativo dell'amministrazione nel suo complesso. Le azioni previste in esso riguardano la totalità dei dipendenti, e quindi non solo delle donne, pur nella consapevolezza che, soprattutto in Italia, sul genere femminile gravano maggiori carichi quali quelli familiari.

La responsabilità del presente piano e delle risorse ad esso attribuite viene affidata al Segretario Comunale. Per la realizzazione delle azioni positive saranno coinvolti, insieme al Segretario, i Responsabili dei Servizi, in particolare quelli di genere femminile.

Composizione attuale della Dotazione Organica

L'analisi della situazione del personale dipendente in servizio a tempo indeterminato alla data del 31 dicembre 2022 presenta il seguente quadro di raffronto tra la situazione di uomini e donne lavoratori:

DIPENDENTI	CATEGORIA	CATEGORIA	CATEGORIA	CATEGORIA	TOTALE
	D	C	B	A	
UOMINI	1	6	3	0	10
DONNE	1	4	0	0	5
TOTALE	2	10	3	0	15

La situazione del Comune di Montelibretti registra pertanto una rappresentanza maschile pari a n°15 unità, e una rappresentanza femminile pari a n° 5 unità, percentualmente le donne rappresentano il 33,33% e gli uomini rappresentano il 66,67%. Delle n. 13 unità di personale in ruolo, oltre al Segretario comunale, risultano essere tutti full time.

Composizione RSU		
Genere	Unità	Percentuale %
Donne	1	33,33
Uomini	2	66,67

Dipendenti con incarico di posizione organizzativa 2022		
Genere	Titolari di Posizione Organizzativa – Cat D e C	Percentuale %
Uomini	2	66,67%
Donne	1	33,33%
Totali	3	100

Si dà atto che non occorre favorire il riequilibrio della presenza femminile, ai sensi dell'art. 48 comma 1 lettera d), del D.Lgs 198/2006, in quanto non sussiste un divario fra generi non inferiore a due terzi. Comunque le operazioni sul personale effettuate nei primi mesi del 2023 hanno ulteriormente ridotto il divario numerico tra uomini e donne. Nel Comune di Montelibretti, inoltre, è stata garantita la presenza di almeno un terzo dei componenti di sesso femminile nelle commissioni di concorso e selezione. La forma di flessibilità oraria sono concesse anche per conciliare le esigenze delle lavoratrici in seno alla famiglia, con quelle professionali, anche attraverso modelli di smart working.

Obiettivi ed azioni positive per il triennio 2023-2025

Con il presente Piano Triennale delle Azioni Positive, pertanto, l'Amministrazione Comunale favorisce l'adozione di misure che garantiscano effettive pari opportunità nelle condizioni di lavoro e di sviluppo professionale e tengano conto anche della posizione delle lavoratrici e dei lavoratori in seno alla famiglia, con particolare riferimento ai seguenti principi:

- a) pari opportunità come condizione di uguale possibilità di riuscita o pari occasioni favorevoli;
- b) azioni positive come strategia destinata a stabilire l'uguaglianza delle opportunità.
- c) garantire il diritto dei lavoratori ad un ambiente di lavoro sicuro, sereno e caratterizzato da relazioni interpersonale improntate al rispetto della persona e alla correttezza dei comportamenti;
- d) ritenere come valore fondamentale da tutelare il benessere psicologico dei lavoratori garantendo condizioni di lavoro prive di comportamenti molesti o mobbizzanti;
- e) intervenire sulla cultura della gestione delle risorse umane perché favorisca le pari opportunità nello sviluppo della crescita professionale del proprio personale e tenga conto delle condizioni specifiche di uomini e donne;
- f) rimuovere gli ostacoli che impediscano di fatto la piena realizzazione di pari opportunità di lavoro e nel lavoro fra uomini e donne.

In questa ottica gli obiettivi che l'Amministrazione Comunale si propone di perseguire nell'arco del triennio sono:

1. Tutelare l'ambiente di lavoro da casi di molestie, mobbing, discriminazioni;
2. Garantire il rispetto delle pari opportunità sia nelle procedure di reclutamento del personale

- che nel lavoro quotidiano;
3. Promuovere le pari opportunità in materia di formazione, di aggiornamento e di qualificazione professionale, con corsi di formazione professionale che offrano possibilità di crescita e di miglioramento, sviluppo carriera e professionalità, utilizzando anche forme di flessibilità oraria ed autorizzando la fruizione degli stessi, a carico dell'ente, anche al di fuori dell'orario di lavoro;
 4. Facilitare l'utilizzo di forme di flessibilità orarie finalizzate al superamento di specifiche situazioni di disagio (conciliazione vita/lavoro e flessibilità degli orari di lavoro);
 5. Facilitare l'utilizzo del lavoro agile, per alcuni giorni alla settimana, e per le attività che possono essere svolte da remoto, in particolare in presenza di figli di età minore dei tre anni, o di particolari esigenze di cura a soggetti affetti da fragilità conclamate, senza che ciò comporti penalizzazioni nella formazione, negli avanzamenti in carriera e nella crescita professionale;

Pertanto la gestione del personale e le misure organizzative, compatibilmente con le esigenze di servizio e con le disposizioni normative, continueranno a tenere conto dei principi generali previsti dalle normative in tema di pari opportunità al fine di garantire un giusto equilibrio tra le responsabilità familiari e professionali.

Il Comune finalizza la propria azione al raggiungimento dell'effettiva parità giuridica, economica e di possibilità nel lavoro e di lavoro, tra uomo e donna.

Per ciascuno degli interventi programmatici citati in premessa vengono di seguito indicati gli obiettivi da raggiungere e le azioni attraverso le quali raggiungere tali obiettivi.

Obiettivo 1 : Tutelare l'ambiente di lavoro da casi di molestie, mobbing, discriminazioni

Il Comune di Montelibretti si impegna a far sì che non si verifichino situazioni conflittuali sul posto di lavoro, ritenendo quale valore fondamentale da tutelare il benessere psicologico dei lavoratori, garantendo loro condizioni di lavoro prive di comportamenti molesti, mobbizzanti o discriminatori; determinate ad esempio da:

- pressioni o molestie sessuali
- casi di mobbing
- atteggiamenti miranti ad avvilire il dipendente anche in forma velata e indiretta

Il Comune di Montelibretti si impegna a garantire il diritto dei lavoratori ad un ambiente di lavoro sicuro, sereno e caratterizzato da relazioni interpersonale improntate al rispetto della persona e alla correttezza dei comportamenti;

Obiettivo 2 : Garantire il rispetto delle pari opportunità sia nelle procedure di reclutamento del personale che nel lavoro

Il Comune di Montelibretti si impegna:

- a garantire pari opportunità fra uomini e donne per l'accesso al lavoro richiamando espressamente tale principio nei bandi di selezione di personale e il rispetto della normativa in tema di pari opportunità;
- a non privilegiare nella selezione l'uno o l'altro sesso, ed in caso di parità di requisiti tra un candidato donna e uno uomo, senza ulteriori titoli di preferenza, l'eventuale scelta del candidato maschio deve essere opportunamente giustificata;
- nei casi in cui siano previsti specifici requisiti fisici per l'accesso a particolari professioni, a stabilire requisiti di accesso ai concorsi/selezioni che siano rispettosi e non discriminatori delle naturali differenze di genere.
- ad assicurare nelle commissioni di concorso o selezione, la presenza di almeno un terzo dei componenti di sesso femminile.

Nei casi in cui siano previsti specifici requisiti fisici per l'accesso a particolari professioni, il Comune si impegna a stabilire requisiti di accesso ai concorsi/selezioni che siano rispettosi e non discriminatori delle naturali differenze di genere.

Non ci sono posti in dotazione organica che siano prerogativa di soli uomini o di sole donne.

Il Comune si impegna a rimuovere gli ostacoli che impediscano di fatto la piena realizzazione di pari opportunità di lavoro e nel lavoro fra uomini e donne e a tutelare e riconoscere come fondamentale e irrinunciabile il diritto alla pari libertà e dignità della persona dei lavoratori

Soggetti e uffici coinvolti: Responsabili, Segretario.

Obiettivo 3. Promuovere le pari opportunità in materia di formazione, di aggiornamento e di

qualificazione professionale con corsi di formazione professionale che offrano possibilità di crescita e di miglioramento, sviluppo carriera e professionalità.

Formazione

La formazione e l'aggiornamento di tutto il personale, senza discriminazione di genere e adottare modalità organizzative delle azioni formative che favoriscano la partecipazione di lavoratori e lavoratrici in condizioni di pari opportunità e non costituiscano ostacolo alla conciliazione fra vita professionale e vita familiare;

Obiettivo: programmare attività formative che possano consentire a tutti i dipendenti nell'arco di un triennio di sviluppare una crescita professionale e/o di carriera.

Finalità strategiche: migliorare la gestione delle risorse umane e la qualità del lavoro attraverso la gratificazione e la valorizzazione delle capacità professionali dei dipendenti.

I percorsi formativi dovranno essere, ove possibile, organizzati in orari compatibili con quelli dei lavoratori part-time e coinvolgere i lavoratori portatori di handicap. Saranno predisposte riunioni di settore con ciascun Responsabile al fine di monitorare la situazione del personale e proporre iniziative formative specifiche in base alle effettive esigenze.

Consentire la formazione al maggior numero di dipendenti possibile. Gli attestati dei corsi frequentati verranno conservati nel fascicolo personale individuale di ciascun dipendente presso l'Ufficio Personale.

Soggetti e uffici coinvolti: Responsabili, Segretario.

A chi è rivolto: a tutti i dipendenti.

Il Comune di Montelibretti promuove la crescita dei propri dipendenti attraverso l'attività di formazione. Nelle esigenze di ogni settore è garantita la possibilità per le donne e gli uomini lavoratori di frequentare corsi di formazione qualificati, intesi come strumento per accrescere conoscenze e competenze specifiche. Ogni dipendente ha facoltà di proporre la partecipazione a corsi di formazione ai propri responsabili e/o al Segretario generale.

I corsi sono individuati e organizzati in orari e sedi che li rendano il più possibile accessibili anche a coloro che hanno orario di lavoro part-time e per conciliare esigenze familiari.

Il Comune si impegna a favorire il reinserimento lavorativo del personale che rientra dal congedo di maternità o dal congedo di paternità o da assenza prolungata dovuta ad esigenze familiari sia attraverso l'affiancamento da parte del responsabile di servizio o di chi ha sostituito la persona assente. I piani di formazione annuali riguardano in linea di massima tutto il personale dipendente. Tali piani dovranno tenere conto delle esigenze di ogni settore, consentendo l'eguale possibilità per le donne e gli uomini lavoratori di frequentare i corsi individuati. Ciò significa che dovrà essere valutata la possibilità di articolazione in orari, sedi ed altro tali da renderli accessibili anche a coloro che hanno obblighi di famiglia.

Sarà assicurata la formazione e-learning con corsi on line facilmente gestibili dal personale anche attraverso registrazioni con flessibilità oraria, autorizzandone la fruizione anche al di fuori dell'orario di lavoro.

Sviluppo carriera e professionalità

Obiettivo: favorire opportunità di carriera e di sviluppo della professionalità sia al personale maschile che femminile, compatibilmente con le disposizioni normative e con la disponibilità di risorse finanziarie in tema di incentivi e progressioni economiche.

Finalità strategiche: creare un ambiente lavorativo stimolante al fine di migliorare la performance dell'Ente e favorire l'utilizzo della professionalità acquisita all'interno.

Azioni:

- programmare percorsi formativi specifici rivolti sia al personale femminile che maschile.
- utilizzare sistemi premianti selettivi, secondo logiche meritocratiche che valorizzino i dipendenti meritevoli attraverso l'attribuzione selettiva degli incentivi economici, nonché delle progressioni economiche, senza discriminazioni di genere.
- affidamento degli incarichi di responsabilità sulla base della professionalità e dell'esperienza acquisita, senza discriminazioni. Nel caso di analoga qualificazione e preparazione professionale, prevedere ulteriori parametri valutativi per non discriminare il sesso femminile rispetto a quello maschile.

Soggetti e uffici coinvolti: Responsabili, Segretario.

A chi è rivolto: a tutti i dipendenti.

Obiettivo 4. Facilitare l'utilizzo di forme di flessibilità orarie finalizzate al superamento di specifiche situazioni di disagio. (conciliazione vita/lavoro e flessibilità degli orari di lavoro);

Il Comune di Montelibretti favorisce l'adozione di politiche afferenti i servizi e gli interventi di conciliazione degli orari di lavoro, dimostrando da sempre particolare sensibilità nei confronti di tali problematiche. Questo Comune oltre ad aver sempre concesso tutti i congedi e permessi per motivi familiari previsti dalle norme in materia, ha sempre mostrato sensibilità in ordine alle varie esigenze delle lavoratrici e dei lavoratori, specialmente se riferite a questo genere di problemi collegati alla cura dei minori o dei familiari con particolari disabilità. L' articolazione di un orario di lavoro flessibile e differenziato per le lavoratrici madri sarà presa in considerazione nel caso vi fossero richieste.

Per quanto riguarda il lavoro part-time in questo Comune non emergono necessità particolari e, nei limiti consentiti dal contratto collettivo di lavoro, non esistono alcune lavoratrici che ne fruiscono pur essendovi gli spazi

In particolare l'Ente promuove la diffusione tra il personale della Legge sui congedi parentali dei padri.

In presenza di particolari esigenze dovute a documentata necessità nei confronti di disabili, anziani, minori e su richiesta del personale interessato potranno essere definite forme di flessibilità orarie favorendo politiche di conciliazione tra lavoro professionale e lavoro familiare.

Obiettivo:

- favorire l'equilibrio e la conciliazione tra responsabilità familiari e professionali, attraverso azioni che prendano in considerazione sistematicamente le differenze, le condizioni e le esigenze di uomini e donne all'interno dell'organizzazione, anche mediante una diversa organizzazione del lavoro, delle condizioni e del tempo di lavoro.
- promuovere pari opportunità fra uomini e donne in condizioni di svantaggio al fine di trovare una soluzione che permetta di poter meglio conciliare la vita professionale con la vita familiare, anche per problematiche non solo legate alla genitorialità.

Finalità strategiche:

- potenziare le capacità dei lavoratori e delle lavoratrici mediante l'utilizzo di tempi più flessibili. Realizzare economie di gestione attraverso la valorizzazione e l'ottimizzazione dei tempi di lavoro.

Azioni:

- prevedere articolazioni orarie diverse e temporanee legate a particolari esigenze familiari e Personali
- prevedere agevolazioni per l'utilizzo al meglio delle ferie e dei permessi a favore delle persone che rientrano in servizio dopo una maternità, e/o dopo assenze prolungate per congedo parentale, anche per poter permettere rientri anticipati.
- consentire temporanee personalizzazioni dell'orario di lavoro di tutto il personale, in presenza di oggettive esigenze di conciliazioni tra la vita familiare e la vita professionale, determinate da esigenze di assistenza di minori, anziani, malati gravi, diversamente abili ecc... Tali personalizzazioni di orario saranno preventivamente valutate dal Responsabile del servizio competente e dovranno essere compatibili con le esigenze di funzionalità dei servizi;
- attivare specifici percorsi di reinserimento nell'ambiente di lavoro del personale al rientro dal congedo per maternità/paternità.
- introdurre pratiche di lavoro agile domiciliare alternate a lavoro da svolgere presso la sede abituale al fine di favorire coloro che hanno carichi di responsabilità familiari particolarmente gravosi previste all'interno del POLA, e soprattutto coloro che devono quotidianamente ricoprire distanze significative tra abitazione e luogo di lavoro. Il telelavoro è proposto come una forma di azione positiva per incentivare e agevolare il mantenimento dell'occupazione per coloro che si trovano in situazione di svantaggio personale e sociale così da realizzare l'obiettivo di pari opportunità di lavoro.

Soggetti e uffici coinvolti: Responsabili, Segretario.

A chi è rivolto: a tutti i dipendenti con problemi familiari e/o personali, ai part-time, ai dipendenti che rientrano in servizio dopo una maternità, e/o dopo assenze prolungate per congedo parentale.

Obiettivo 5. Facilitare l'utilizzo del lavoro agile, per alcuni giorni alla settimana, in particolare in presenza di figli di età minore dei tre anni o familiari non autosufficienti, e per le attività che verranno individuate dalla Amministrazione come eseguibili da remoto, garantendo che ciò non comporti penalizzazioni nella formazione e nella crescita professionale;

Il Comune di Montelibretti si impegna a facilitare l'utilizzo del lavoro agile e dello smart working, secondo le modalità e le indicazioni organizzative che verranno indicate nel presente **Piano Integrato di Attività e Organizzazione (PIAO)**, nella sezione nella quale confluirà il c.d. POLA, Piano organizzativo del lavoro agile, e a garantire che i dipendenti che svolgeranno la propria attività

da remoto non subiscano penalizzazioni ai fini del riconoscimento di professionalità e della progressione di carriera e della formazione

Durata del Piano

Il presente Piano ha durata triennale e sarà oggetto, in caso di necessità, ad un aggiornamento annuale.

Nel periodo di vigenza saranno raccolti pareri, consigli, osservazioni, suggerimenti e le possibili soluzioni ai problemi incontrati da parte del personale dipendente in modo di poter procedere alla scadenza ad un aggiornamento adeguato. Viene pubblicato sul sito internet del Comune nella sezione Amministrazione Trasparente e dello stesso verrà data informazione alle OO.SS.(R.S.U.) ed al Consiglio metropolitano di parità.

**PIANO INTEGRATO DI
ATTIVITA' E
ORGANIZZAZIONE
PIAO**

Comune di Montelibretti

Roma

Piazza della Repubblica n. 1

Sezione 3

PIANO ANTICORRUZIONE 2023-2025

Sommario

1. Contenuti generali.....	4
1.1. PNA, PTPCT e principi generali.....	4
1.2. La nozione di corruzione.....	6
1.3. Ambito soggettivo.....	7
1.4. Il responsabile per la prevenzione della corruzione e per la trasparenza (RPCT).....	9
1.5. I compiti del RPCT.....	14
1.6. Gli altri attori del sistema.....	16
1.7. L'approvazione del PTPCT.....	19
1.8. Obiettivi strategici.....	20
1.9. PTPCT e performance.....	22
2. Analisi del contesto.....	23
2.1. Analisi del contesto esterno.....	24
2.2. Analisi del contesto interno.....	25
2.2.1. La struttura organizzativa.....	25
2.2.2. Funzioni e compiti della struttura.....	26
2.3. La mappatura dei processi.....	28
3. Valutazione e trattamento del rischio.....	32
3.1 Identificazione.....	32
3.2. Analisi del rischio.....	34
3.3. La ponderazione.....	39
3.4 Trattamento del rischio.....	40
3.4.1. Individuazione delle misura.....	41
3.4.2. Programmazione delle misure.....	43
4. Trasparenza sostanziale e accesso civico.....	46
4.1. Trasparenza.....	46
4.2. Accesso civico e trasparenza.....	46
4.3. Trasparenza e privacy.....	50
4.4. Comunicazione.....	51
4.5. Modalità attuative.....	52
4.6. Organizzazione.....	53
4.7. Pubblicazione di dati ulteriori.....	Errore. Il segnalibro non è definito.
5. Altri contenuti del PTPCT.....	54

5.1. Formazione in tema di anticorruzione	54
5.2. Codice di comportamento.....	55
5.3. Criteri di rotazione del personale	59
5.5. Ricorso all'arbitrato	59
5.6. Disciplina degli incarichi non consentiti ai dipendenti.....	59
5.7. Attribuzione degli incarichi dirigenziali	59
5.8. Divieto di svolgere attività incompatibili a seguito della cessazione del rapporto di lavoro .	60
5.9. Controlli su ai fini dell'attribuzione degli incarichi e dell'assegnazione ad uffici	61
5.10. Misure per la tutela del dipendente che effettua segnalazioni di illecito (whistleblower)	62
5.11. Protocolli di legalità	65
5.12. Monitoraggio del rispetto dei termini per la conclusione dei procedimenti.....	66
5.13. Monitoraggio dei rapporti tra l'amministrazione e i soggetti che con essa stipulano contratti	64
5.14. Iniziative previste nell'ambito dell'erogazione di sovvenzioni, contributi, sussidi e vantaggi economici di qualunque genere	64
5.15. Iniziative previste nell'ambito di concorsi e selezione del personale.....	64
5.16. Monitoraggio sull'attuazione del PTPC	65
5.17. Vigilanza su enti controllati e partecipati	65

Allegati:

A- Mappatura dei processi e Catalogo dei rischi;

B- Analisi dei rischi;

C- Individuazione e programmazione delle misure;

C1 - Individuazione delle principali misure per aree di rischio;

D- Misure di trasparenza;

1. Contenuti generali

1.1. PNA, PTPCT e principi generali

Il sistema organico di prevenzione della corruzione, introdotto nel nostro ordinamento dalla legge 190/2012, prevede l'articolazione del processo di formulazione e attuazione delle strategie di prevenzione della corruzione da realizzarsi mediante un'azione coordinata tra strategia nazionale e strategia interna a ciascuna amministrazione.

La strategia nazionale si realizza mediante il Piano nazionale anticorruzione (PNA) adottato dall'Autorità Nazionale Anticorruzione (ANAC).

In relazione alla dimensione e ai diversi settori di attività degli enti, il PNA individua i principali rischi di corruzione e i relativi rimedi e contiene l'indicazione degli obiettivi, dei tempi e delle modalità di adozione e attuazione delle misure di contrasto al fenomeno corruttivo.

Dal 2013 al 2018 sono stati adottati diversi aggiornamenti PNA ed in particolare, da ultimo, è stato recentemente approvato il PNA 2022 in data 23 gennaio 2023.

Detto Piano costituisce atto di indirizzo per le pubbliche amministrazioni, ai fini dell'adozione dei propri Piani triennali di prevenzione della corruzione e della trasparenza (PTPCT).

Il PTPCT fornisce una valutazione del livello di esposizione delle amministrazioni al rischio di corruzione e indica gli interventi organizzativi (cioè le misure) volti a prevenire il medesimo rischio (art. 1, comma 5, legge 190/2012) ed è predisposto ogni anno entro il 31 gennaio.

La progettazione e l'attuazione del processo di gestione del rischio corruttivo si svolge secondo i seguenti principi guida: principi strategici; principi metodologici; principi finalistici (come definiti nel PNA 2019).

Principi strategici:

1) Coinvolgimento dell'organo di indirizzo politico-amministrativo: l'organo di indirizzo politico amministrativo deve assumere un ruolo attivo nella definizione delle strategie di gestione del rischio corruttivo e contribuire allo svolgimento di un compito tanto importante quanto delicato, anche attraverso la creazione di un contesto istituzionale e organizzativo favorevole che sia di reale supporto al RPCT.

2) Cultura organizzativa diffusa di gestione del rischio: la gestione del rischio corruttivo non riguarda solo il RPCT ma l'intera struttura organizzativa. A tal fine, occorre sviluppare a tutti i livelli organizzativi una responsabilizzazione diffusa e una cultura consapevole

dell'importanza del processo di gestione del rischio e delle responsabilità correlate. L'efficacia del sistema dipende anche dalla piena e attiva collaborazione della dirigenza, del personale non dirigente e degli organi di valutazione e di controllo (vedi infra § 4. I Soggetti coinvolti).

3) Collaborazione tra amministrazioni: la collaborazione tra pubbliche amministrazioni che operano nello stesso comparto o nello stesso territorio può favorire la sostenibilità economica e organizzativa del processo di gestione del rischio, anche tramite la condivisione di metodologie, di esperienze, di sistemi informativi e di risorse. Occorre comunque evitare la trasposizione "acritica" di strumenti senza una preventiva valutazione delle specificità del contesto.

Principi metodologici:

1) prevalenza della sostanza sulla forma: il sistema deve tendere ad una effettiva riduzione del livello di rischio di corruzione. A tal fine, il processo non deve essere attuato in modo formalistico, secondo una logica di mero adempimento, bensì progettato e realizzato in modo sostanziale, ossia calibrato sulle specificità del contesto esterno ed interno dell'amministrazione.

2) Gradualità: le diverse fasi di gestione del rischio, soprattutto nelle amministrazioni di piccole dimensioni o con limitata esperienza, possono essere sviluppate con gradualità, ossia seguendo un approccio che consenta di migliorare progressivamente e continuativamente l'entità o la profondità dell'analisi del contesto (in particolare nella rilevazione e analisi dei processi) nonché la valutazione e il trattamento dei rischi.

3) Selettività: al fine di migliorare la sostenibilità organizzativa, l'efficienza e l'efficacia del processo di gestione del rischio, soprattutto nelle amministrazioni di piccole dimensioni, è opportuno individuare le proprie priorità di intervento, evitando di trattare il rischio in modo generico e poco selettivo. Occorre selezionare, sulla base delle risultanze ottenute in sede di valutazione del rischio, interventi specifici e puntuali volti ad incidere sugli ambiti maggiormente esposti ai rischi, valutando al contempo la reale necessità di specificare nuove misure, qualora quelle esistenti abbiano già dimostrato un'adeguata efficacia.

4) Integrazione: la gestione del rischio è parte integrante di tutti i processi decisionali e, in particolare, dei processi di programmazione, controllo e valutazione. In tal senso occorre garantire una sostanziale integrazione tra il processo di gestione del rischio e il ciclo di gestione della performance. A tal fine, alle misure programmate nel PTPCT devono corrispondere specifici obiettivi nel Piano della Performance e nella misurazione e valutazione delle performance organizzative e individuali si deve tener conto dell'attuazione delle misure programmate nel PTPCT, della effettiva

partecipazione delle strutture e degli individui alle varie fasi del processo di gestione del rischio, nonché del grado di collaborazione con il RPCT.

5) Miglioramento e apprendimento continuo: la gestione del rischio va intesa, nel suo complesso, come un processo di miglioramento continuo basato sui processi di apprendimento generati attraverso il monitoraggio e la valutazione dell'effettiva attuazione ed efficacia delle misure e il riesame periodico della funzionalità complessiva del sistema di prevenzione.

Principi finalistici:

1) Effettività: la gestione del rischio deve tendere ad una effettiva riduzione del livello di esposizione dell'organizzazione ai rischi corruttivi e coniugarsi con criteri di efficienza e efficacia complessiva dell'amministrazione, evitando di generare oneri organizzativi inutili o ingiustificati e privilegiando misure specifiche che agiscano sulla semplificazione delle procedure e sullo sviluppo di una cultura organizzativa basata sull'integrità.

2) Orizzonte del valore pubblico: la gestione del rischio deve contribuire alla generazione di valore pubblico, inteso come il miglioramento del livello di benessere delle comunità di riferimento delle pubbliche amministrazioni, mediante la riduzione del rischio di erosione del valore pubblico a seguito di fenomeni corruttivi.

Infine, si precisa che la violazione da parte dei dipendenti delle misure di prevenzione previste nel PTPCT è fonte di **responsabilità disciplinare** (legge 190/2012, art. 14). Tale previsione è confermata dall'art. 44 della legge 190/2012 che stabilisce che la violazione dei doveri contenuti nel codice di comportamento, compresi quelli relativi all'attuazione del PTPCT, è fonte di responsabilità disciplinare.

1.2. La nozione di corruzione

La legge 190/2012, non contiene una definizione di "corruzione".

Tuttavia da alcune norme e dall'impianto complessivo della legge è possibile evincere un significato ampio di corruzione a cui si riferiscono gli strumenti e le misure previsti dal legislatore.

L'art. 1, comma 36, della legge 190/2012, laddove definisce i criteri di delega per il riordino della disciplina della trasparenza, si riferisce esplicitamente al fatto che gli obblighi di pubblicazione integrano livelli essenziali delle prestazioni che le pubbliche amministrazioni sono tenute ad erogare anche a fini di prevenzione e contrasto della "cattiva amministrazione" e non solo ai fini di trasparenza e prevenzione e contrasto della corruzione.

Il collegamento tra le disposizioni della legge 190/2012 e l'innalzamento del livello di qualità dell'azione amministrativa, e quindi al contrasto di fenomeni di inefficiente e cattiva amministrazione, è evidenziato anche dai successivi interventi del legislatore sulla legge 190/2012.

In particolare nell'art. 1, co 8-bis della legge suddetta, in cui è stato fatto un esplicito riferimento alla verifica da parte dell'organismo indipendente di valutazione alla coerenza fra gli obiettivi stabiliti nei documenti di programmazione strategico gestionale e i Piani triennali di prevenzione della corruzione e della trasparenza.

Pertanto, l'ANAC, anche in linea con la nozione accolta a livello internazionale, ha ritenuto che, poiché la legge 190/2012 è finalizzata alla prevenzione e, quindi, alla realizzazione di una tutela anticipatoria, debba essere privilegiata un'accezione ampia del concetto di corruzione, volta a ricomprendere le varie situazioni in cui, nel corso dell'attività amministrativa, si rilevi l'abuso da parte di un soggetto del potere a lui conferito, al fine di ottenere vantaggi privati.

Al termine "corruzione" è attribuito, dunque, un significato più esteso di quello strettamente connesso con le fattispecie di reato disciplinate negli artt. 318, 319 e 319-ter del Codice penale (ipotesi di corruzione per l'esercizio della funzione, corruzione per atto contrario ai doveri d'ufficio e corruzione in atti giudiziari), tale da comprendere non solo l'intera gamma dei delitti dei pubblici ufficiali contro la pubblica amministrazione, ma anche le situazioni in cui, a prescindere dalla rilevanza penale, venga in evidenza un malfunzionamento dell'amministrazione a causa dell'uso a fini privati delle funzioni attribuite ovvero l'inquinamento dell'azione amministrativa ab externo, sia che tale azione abbia successo sia nel caso in cui rimanga a livello di tentativo.

1.3. Ambito soggettivo

Le disposizioni in materia di prevenzione della corruzione e trasparenza si applicano a diverse categorie di soggetti pubblici e privati, come individuati nell'art. 1, comma 2-bis, della legge 190/2012 e nell'art. 2-bis del d.lgs. 33/2013.

In ragione della diversa natura giuridica di tali categorie di soggetti, le disposizioni richiamate prevedono regimi parzialmente differenziati.

Per l'esatta individuazione dell'ambito soggettivo, l'ANAC ha dato indicazioni con:

la deliberazione n. 1310 del 28 dicembre 2016 ("Prime linee guida recanti indicazioni sull'attuazione degli obblighi di pubblicità, trasparenza e

diffusione di informazioni contenute nel d.lgs. 33/2013 come modificato dal d.lgs. 97/2016”);

la deliberane n. 1134 dello 8 novembre 2017, recante “Nuove linee guida per l’attuazione della normativa in materia di prevenzione della corruzione e trasparenza da parte delle società e degli enti di diritto privato controllati e partecipati dalle pubbliche amministrazioni e degli enti pubblici economici”.

Nelle citate deliberazioni sono stati approfonditi profili attinenti all’ambito soggettivo, al contenuto degli obblighi di pubblicazione, alla nomina del Responsabile per la prevenzione della corruzione e la trasparenza (RPCT) e alla predisposizione dei PTPCT, in conformità alle modifiche apportate dal d.lgs. 97/2016, ovvero all’adozione di misure di prevenzione della corruzione integrative del “Modello 231” per gli enti di diritto privato.

Per quel che concerne la trasparenza, l’ANAC ha fornito chiarimenti sul criterio della “compatibilità”, introdotto dal legislatore all’art. 2-bis, commi 2 e 3, del d.lgs. 33/2013 ove è stabilito che i soggetti pubblici e privati, ivi indicati, applicano la disciplina sulla trasparenza prevista per le pubbliche amministrazioni “in quanto compatibile”.

Nelle deliberazioni nn. 1310 e 1134, l’ANAC ha espresso l’avviso che la compatibilità non vada esaminata per ogni singolo ente, bensì in relazione alle categorie di enti e all’attività propria di ciascuna categoria.

In particolare, il criterio della compatibilità va inteso come necessità di trovare adattamenti agli obblighi di pubblicazione in ragione delle peculiarità organizzative e funzionali delle diverse tipologie di enti.

Alla luce del quadro normativo e delle deliberazioni ANAC, i soggetti tenuti all’applicazione della disciplina sulla prevenzione della corruzione e sulla trasparenza sono innanzitutto le pubbliche amministrazioni individuate e definite all’art. 1, comma 2, del d.lgs. 165/2001 e s.m.

Pertanto, le pubbliche amministrazioni sono le principali destinatarie delle misure di prevenzione della corruzione e di trasparenza, e sono tenute a:

- adottare il Piano triennale di prevenzione della corruzione e per la trasparenza (PTPCT);
- nominare il Responsabile per la prevenzione della corruzione e per la trasparenza (RPCT);
- pubblicare i dati, i documenti e le informazioni concernenti l’organizzazione e l’attività (in “Amministrazione trasparente”);
- assicurare, altresì, la libertà di accesso di chiunque ai dati e documenti detenuti dalle stesse (accesso civico generalizzato), secondo quanto previsto nel d.lgs. 33/2013.

1.4. Il responsabile per la prevenzione della corruzione e per la trasparenza (RPCT)

Il Responsabile della prevenzione della corruzione e per la trasparenza di questo ente è il Segretario Comunale – Dott. Simone Lodovisi.

Il Responsabile è d'ufficio ai sensi dell'articolo 1 comma 7 della citata Legge 190/2012 a seguito di nomina a titolare della segreteria convenzionata tra i comuni di Soriano nel Cimino e Montelibretti avvenuta con Decreto del Sindaco di Soriano nel Cimino n. 29 del 15/11/2022.

Il comma 7, dell'art. 1, della legge 190/2012 prevede che l'organo di indirizzo individui, "di norma tra i dirigenti di ruolo in servizio", il responsabile anticorruzione e della trasparenza.

La figura del responsabile anticorruzione è stata l'oggetto di significative modifiche da parte del d.lgs. 97/2016, norma che:

- 1) ha riunito in un solo soggetto, l'incarico di responsabile della prevenzione della corruzione e della trasparenza;
- 2) ne ha rafforzato il ruolo, prevedendo che ad esso siano riconosciuti poteri idonei a garantire lo svolgimento dell'incarico con autonomia ed effettività.

La legge 190/2012 (articolo 1 comma 7), stabilisce che negli enti locali il responsabile sia individuato, di norma, nel segretario o nel dirigente apicale, salva diversa e motivata determinazione.

In caso di carenza di ruoli dirigenziali può essere designato un titolare di posizione organizzativa. Ma la nomina di un dipendente privo della qualifica di dirigente deve essere adeguatamente motivata con riferimento alle caratteristiche dimensionali e organizzative dell'ente.

L'ANAC ha dovuto riscontrare che nei piccoli comuni il RPCT, talvolta, non è stato designato, in particolare, dove il segretario comunale non è "titolare" ma è un "reggente o supplente, a scavalco". Per sopperire a tale lacuna, l'Autorità propone due soluzioni:

- se il comune fa parte di una unione, la legge 190/2012, prevede che possa essere nominato un unico responsabile della prevenzione della corruzione e della trasparenza per l'intera gestione associata, che possa svolgere la funzione anche nell'ente privo di segretario;

- se il comune non fa parte di una unione, “occorre comunque garantire un supporto al segretario comunale per le funzioni svolte in qualità di RPCT”; quindi, nei soli comuni con meno di 5.000 abitanti, “laddove ricorrono valide ragioni, da indicare nel provvedimento di nomina, può essere prevista la figura del *referente*”.

Il *referente* avrebbe il compito di “assicurare la continuità delle attività sia per la trasparenza che per la prevenzione della corruzione e garantire attività informativa nei confronti del RPCT affinché disponga di elementi per la formazione e il monitoraggio del PTPCT e riscontri sull’attuazione delle misure” (ANAC, deliberazione n. 1074 del 21/11/2018, pag. 153).

“Il titolare del potere di nomina del responsabile della prevenzione della corruzione va individuato nel Sindaco quale organo di indirizzo politico-amministrativo, salvo che il singolo comune, nell’esercizio della propria autonomia organizzativa, attribuisca detta funzione alla giunta o al consiglio” (ANAC, FAQ anticorruzione, n. 3.4).

Considerato il ruolo delicato che il RPCT svolge in ogni amministrazione, già nel PNA 2016, l’Autorità riteneva opportuno che la scelta del RPCT dovesse ricadere su persone che avessero sempre mantenuto una condotta integerrima, escludendo coloro che fossero stati destinatari di provvedimenti giudiziari di condanna o provvedimenti disciplinari.

Il PNA ha evidenziato l’esigenza che il responsabile abbia “adeguata conoscenza dell’organizzazione e del funzionamento dell’amministrazione”, e che sia: dotato della necessaria “autonomia valutativa”; in una posizione del tutto “priva di profili di conflitto di interessi” anche potenziali; di norma, scelto tra i “dirigenti non assegnati ad uffici che svolgono attività di gestione e di amministrazione attiva”.

Pertanto, deve essere evitato, per quanto possibile, che il responsabile sia nominato tra i dirigenti assegnati ad uffici dei settori più esposti al rischio corruttivo, “come l’ufficio contratti o quello preposto alla gestione del patrimonio”.

Il PNA prevede che, per il tipo di funzioni svolte dal responsabile anticorruzione improntate alla collaborazione e all’interlocazione con gli uffici, occorra “valutare con molta attenzione la possibilità che il RPCT sia il dirigente che si occupa dell’ufficio procedimenti disciplinari”.

A parere dell’ANAC tale soluzione sembrerebbe addirittura preclusa dal comma 7, dell’art. 1, della legge 190/2012. Norma secondo la quale il responsabile deve segnalare “agli uffici competenti all’esercizio dell’azione disciplinare” i dipendenti che non hanno attuato correttamente le misure in materia di anticorruzione. In ogni caso, conclude l’ANAC, “è rimessa agli organi di indirizzo delle amministrazioni, cui compete la nomina, in relazione alle caratteristiche strutturali dell’ente e sulla base

dell'autonomia organizzativa, la valutazione in ordine alla scelta del responsabile".

Il d.lgs. 97/2016 (art. 41 comma 1 lettera f) ha stabilito che l'organo di indirizzo assuma le modifiche organizzative necessarie "per assicurare che al responsabile siano attribuiti funzioni e poteri idonei per lo svolgimento dell'incarico con piena autonomia ed effettività".

Secondo l'ANAC, risulta indispensabile che tra le misure organizzative, da adottarsi a cura degli organi di indirizzo, vi siano anche quelle dirette ad assicurare che il responsabile possa svolgere "il suo delicato compito in modo imparziale, al riparo da possibili ritorsioni".

L'ANAC invita le amministrazioni "a regolare adeguatamente la materia con atti organizzativi generali (ad esempio, negli enti locali il regolamento degli uffici e dei servizi) e comunque nell'atto con il quale l'organo di indirizzo individua e nomina il responsabile". Pertanto, secondo l'ANAC è "altamente auspicabile" che:

- il responsabile sia dotato d'una "struttura organizzativa di supporto adeguata", per qualità del personale e per mezzi tecnici;
- siano assicurati al responsabile poteri effettivi di interlocuzione nei confronti di tutta la struttura.

Quindi, a parere dell'Autorità "appare necessaria la costituzione di un apposito ufficio dedicato allo svolgimento delle funzioni poste in capo al responsabile". Se ciò non fosse possibile, sarebbe opportuno assumere atti organizzativi che consentano al responsabile di avvalersi del personale di altri uffici.

La necessità di rafforzare il ruolo e la struttura di supporto del responsabile discende anche dalle rilevanti competenze in materia di "accesso civico" attribuite sempre al responsabile anticorruzione dal d.lgs. 97/2016.

Riguardo all'"accesso civico", il responsabile per la prevenzione della corruzione e della trasparenza:

- ha facoltà di chiedere agli uffici informazioni sull'esito delle domande di accesso civico;
- si occupa dei casi di "riesame" delle domande rigettate (articolo 5 comma 7 del decreto legislativo 33/2013).

A garanzia dello svolgimento, autonomo e indipendente, delle funzioni del responsabile occorre considerare anche la durata dell'incarico che deve essere fissata tenendo conto della non esclusività della funzione.

Il responsabile, in genere, sarà un dirigente che già svolge altri incarichi all'interno dell'amministrazione. La durata dell'incarico di responsabile anticorruzione, in questi casi, sarà correlata alla durata del sottostante

incarico dirigenziale. Nelle ipotesi di riorganizzazione o di modifica del precedente incarico, quello di responsabile anticorruzione è opportuno che prosegua fino al termine della naturale scadenza.

Il d.lgs. 97/2016 ha esteso i doveri di segnalazione all'ANAC di tutte le "eventuali misure discriminatorie" poste in essere nei confronti del responsabile anticorruzione e comunque collegate, direttamente o indirettamente, allo svolgimento delle sue funzioni, mentre in precedenza era prevista la segnalazione della sola "revoca". L'ANAC può chiedere informazioni all'organo di indirizzo e intervenire con i poteri di cui al comma 3 dell'articolo 15 del d.lgs. 39/2013.

Il comma 9, lettera c) dell'articolo 1 della legge 190/2012, impone, attraverso il PTPCT, la previsione di obblighi di informazione nei confronti del responsabile anticorruzione che vigila sul funzionamento e sull'osservanza del Piano. Gli obblighi informativi ricadono su tutti i soggetti coinvolti, già nella fase di elaborazione del PTPCT e, poi, nelle fasi di verifica e attuazione delle misure adottate.

Il PNA sottolinea che l'articolo 8 del DPR 62/2013 impone un "dovere di collaborazione" dei dipendenti nei confronti del responsabile anticorruzione, la cui violazione è sanzionabile disciplinarmente.

Pertanto, tutti i dirigenti, i funzionari, il personale dipendente ed i collaboratori sono tenuti a fornire al RPCT la necessaria collaborazione.

Dal decreto 97/2016 risulta anche l'intento di creare maggiore comunicazione tra le attività del responsabile anticorruzione e quelle dell'OIV, al fine di sviluppare una sinergia tra gli obiettivi di performance organizzativa e l'attuazione delle misure di prevenzione. A tal fine, la norma prevede:

- la facoltà all'OIV di richiedere al responsabile anticorruzione informazioni e documenti per lo svolgimento dell'attività di controllo di sua competenza;
- che il responsabile trasmetta anche all'OIV la sua relazione annuale recante i risultati dell'attività svolta.

Le modifiche normative, apportate dal legislatore del d.lgs. 97/2016, hanno precisato che nel caso di ripetute violazioni del PTPCT sussista responsabilità dirigenziale e per omesso controllo, sul piano disciplinare, se il responsabile anticorruzione non è in grado di provare "di aver comunicato agli uffici le misure da adottare e le relative modalità" e di aver vigilato sull'osservanza del PTPCT.

I dirigenti, invece, rispondono della mancata attuazione delle misure di prevenzione della corruzione, se il responsabile dimostra di avere effettuato le dovute comunicazioni agli uffici e di avere vigilato sull'osservanza del piano anticorruzione.

Immutata, la responsabilità di tipo dirigenziale, disciplinare, per danno erariale e all'immagine della pubblica amministrazione, in caso di commissione di un reato di corruzione, accertato con sentenza passata in giudicato, all'interno dell'amministrazione (articolo 1, comma 12, della legge 190/2012). Anche in questa ipotesi, il responsabile deve dimostrare di avere proposto un PTPCT con misure adeguate e di averne vigilato funzionamento e osservanza.

Il responsabile della protezione dei dati (RPD), previsto dal Regolamento UE 2016/679, deve essere nominato in tutte le amministrazioni pubbliche. Può essere individuato in una professionalità interna o assolvere ai suoi compiti in base ad un contratto di servizi stipulato con persona fisica o giuridica esterna. Il responsabile anticorruzione, al contrario, è sempre un soggetto interno.

Qualora il RPD sia individuato tra gli interni, l'ANAC ritiene che, per quanto possibile, non debba coincidere con il RPCT. Secondo l'Autorità "la sovrapposizione dei due ruoli [può] rischiare di limitare l'effettività dello svolgimento delle attività riconducibili alle due diverse funzioni, tenuto conto dei numerosi compiti e responsabilità che la normativa attribuisce sia al RPD che al RPCT".

"Eventuali eccezioni possono essere ammesse solo in enti di piccole dimensioni qualora la carenza di personale renda organizzativamente non possibile tenere distinte le due funzioni. In tali casi, le amministrazioni e gli enti, con motivata e specifica determinazione, possono attribuire allo stesso soggetto il ruolo di RPCT e RPD".

Il medesimo orientamento è stato espresso dal Garante per la protezione dei dati personali (FAQ n. 7 relativa al RPD in ambito pubblico):

"In linea di principio, è quindi ragionevole che negli enti pubblici di grandi dimensioni, con trattamenti di dati personali di particolare complessità e sensibilità, non vengano assegnate al RPD ulteriori responsabilità (si pensi, ad esempio, alle amministrazioni centrali, alle agenzie, agli istituti previdenziali, nonché alle regioni e alle ASL).

In tale quadro, ad esempio, avuto riguardo, caso per caso, alla specifica struttura organizzativa, alla dimensione e alle attività del singolo titolare o responsabile, l'attribuzione delle funzioni di RPD al responsabile per la prevenzione della corruzione e per la trasparenza, considerata la molteplicità degli adempimenti che incombono su tale figura, potrebbe rischiare di creare un cumulo di impegni tali da incidere negativamente sull'effettività dello svolgimento dei compiti che il RGPD attribuisce al RPD".

1.5. I compiti del RPCT

Il responsabile per la prevenzione della corruzione e per la trasparenza svolge i compiti seguenti:

- elabora e propone all'organo di indirizzo politico, per l'approvazione, il Piano triennale di prevenzione della corruzione (articolo 1 comma 8 legge 190/2012);
- verifica l'efficace attuazione e l'idoneità del piano anticorruzione (articolo 1 comma 10 lettera a) legge 190/2012);
- comunica agli uffici le misure anticorruzione e per la trasparenza adottate (attraverso il PTPCT) e le relative modalità applicative e vigila sull'osservanza del piano (articolo 1 comma 14 legge 190/2012);
- propone le necessarie modifiche del PTCP, qualora intervengano mutamenti nell'organizzazione o nell'attività dell'amministrazione, ovvero a seguito di significative violazioni delle prescrizioni del piano stesso (articolo 1 comma 10 lettera a) legge 190/2012);
- definisce le procedure per selezionare e formare i dipendenti destinati ad operare in settori di attività particolarmente esposti alla corruzione (articolo 1 comma 8 legge 190/2012);
- individua il personale da inserire nei programmi di formazione della Scuola superiore della pubblica amministrazione, la quale predispone percorsi, anche specifici e settoriali, di formazione dei dipendenti delle pubbliche amministrazioni statali sui temi dell'etica e della legalità (articolo 1 commi 10, lettera c), e 11 legge 190/2012);
- d'intesa con il dirigente competente, verifica l'effettiva rotazione degli incarichi negli uffici che svolgono attività per le quali è più elevato il rischio di malaffare (articolo 1 comma 10 lettera b) della legge 190/2012), fermo il comma 221 della legge 208/2015 che prevede quanto segue: "(...) non trovano applicazione le disposizioni adottate ai sensi dell'articolo 1 comma 5 della legge 190/2012, ove la dimensione dell'ente risulti incompatibile con la rotazione dell'incarico dirigenziale";
- riferisce sull'attività svolta all'organo di indirizzo, nei casi in cui lo stesso organo di indirizzo politico lo richieda, o qualora sia il responsabile anticorruzione a ritenerlo opportuno (articolo 1 comma 14 legge 190/2012);
- entro il 15 dicembre di ogni anno, trasmette all'OIV e all'organo di indirizzo una relazione recante i risultati dell'attività svolta, pubblicata nel sito web dell'amministrazione;

- trasmette all'OIV informazioni e documenti quando richiesti dallo stesso organo di controllo (articolo 1 comma 8-bis legge 190/2012);
- segnala all'organo di indirizzo e all'OIV le eventuali disfunzioni inerenti all'attuazione delle misure in materia di prevenzione della corruzione e di trasparenza (articolo 1 comma 7 legge 190/2012);
- indica agli uffici disciplinari i dipendenti che non hanno attuato correttamente le misure in materia di prevenzione della corruzione e di trasparenza (articolo 1 comma 7 legge 190/2012);
- segnala all'ANAC le eventuali misure discriminatorie, dirette o indirette, assunte nei suoi confronti "per motivi collegati, direttamente o indirettamente, allo svolgimento delle sue funzioni" (articolo 1 comma 7 legge 190/2012);
- quando richiesto, riferisce all'ANAC in merito allo stato di attuazione delle misure di prevenzione della corruzione e per la trasparenza (PNA 2016, paragrafo 5.3, pagina 23);
- quale responsabile per la trasparenza, svolge un'attività di controllo sull'adempimento degli obblighi di pubblicazione previsti dalla normativa vigente, assicurando la completezza, la chiarezza e l'aggiornamento delle informazioni pubblicate (articolo 43 comma 1 del decreto legislativo 33/2013).
- quale responsabile per la trasparenza, segnala all'organo di indirizzo politico, all'OIV, all'ANAC e, nei casi più gravi, all'ufficio disciplinare i casi di mancato o ritardato adempimento degli obblighi di pubblicazione (articolo 43 commi 1 e 5 del decreto legislativo 33/2013);
- al fine di assicurare l'effettivo inserimento dei dati nell'Anagrafe unica delle stazioni appaltanti (AUSA), il responsabile anticorruzione è tenuto a sollecitare l'individuazione del soggetto preposto all'iscrizione e all'aggiornamento dei dati e a indicarne il nome all'interno del PTPCT (PNA 2016 paragrafo 5.2 pagina 21);
- può essere designato quale soggetto preposto all'iscrizione e all'aggiornamento dei dati nell'Anagrafe unica delle stazioni appaltanti (AUSA) (PNA 2016 paragrafo 5.2 pagina 22);
- può essere designato quale "gestore" delle segnalazioni di operazioni finanziarie sospette ai sensi del DM 25 settembre 2015 (PNA 2016 paragrafo 5.2 pagina 17).

Il legislatore ha assegnato al RPCT il compito di svolgere all'interno di ogni ente "stabilmente un'attività di controllo sull'adempimento da parte dell'amministrazione degli obblighi di pubblicazione previsti dalla normativa vigente, assicurando la completezza, la chiarezza e l'aggiornamento delle informazioni pubblicate nonché segnalando

all'organo di indirizzo politico, all'Organismo indipendente di valutazione (OIV), all'Autorità nazionale anticorruzione e, nei casi più gravi, all'ufficio di disciplina i casi di mancato o ritardato adempimento degli obblighi di pubblicazione" (art. 43, comma 1, d.lgs. 33/2013).

È evidente l'importanza della collaborazione tra l'Autorità ed il Responsabile al fine di favorire la corretta attuazione della disciplina sulla trasparenza (ANAC, deliberazione n. 1074/2018, pag. 16).

Le modalità di interlocuzione e di raccordo sono state definite dall'Autorità con il Regolamento del 29 marzo 2017.

Il RPCT è il soggetto (insieme al legale rappresentante dell'amministrazione interessata, all'OIV o altro organismo con funzioni analoghe) cui ANAC comunica l'avvio del procedimento con la contestazione delle presunte violazioni degli adempimenti di pubblicazione dell'amministrazione interessata. Tale comunicazione può anche essere preceduta da una richiesta di informazioni e di esibizione di documenti, indirizzata al medesimo RPCT, utile ad ANAC per valutare l'avvio del procedimento.

È opportuno che il RPCT riscontri la richiesta di ANAC nei tempi previsti dal richiamato Regolamento fornendo notizie sul risultato dell'attività di controllo.

1.6. Gli altri attori del sistema

La disciplina in materia di prevenzione della corruzione assegna al RPCT un importante ruolo di coordinamento del processo di gestione del rischio, con particolare riferimento alla fase di predisposizione del PTPCT e al monitoraggio.

Questo ruolo di coordinamento non deve in nessun caso essere interpretato dagli altri attori organizzativi come un pretesto per deresponsabilizzarsi in merito allo svolgimento del processo di gestione del rischio.

Al contrario, l'efficacia del sistema di prevenzione dei rischi corruttivi è strettamente connessa al contributo attivo di altri attori all'interno dell'organizzazione.

Di seguito, si espongono i compiti dei principali ulteriori soggetti coinvolti nel sistema di gestione del rischio corruttivo, concentrandosi

esclusivamente sugli aspetti essenziali a garantire una piena effettività dello stesso.

L'organo di indirizzo politico deve:

- valorizzare, in sede di formulazione degli indirizzi e delle strategie dell'amministrazione, lo sviluppo e la realizzazione di un efficace processo di gestione del rischio di corruzione;
- tenere conto, in sede di nomina del RPCT, delle competenze e della autorevolezza necessarie al corretto svolgimento delle funzioni ad esso assegnate e ad operarsi affinché le stesse siano sviluppate nel tempo;
- assicurare al RPCT un supporto concreto, garantendo la disponibilità di risorse umane e digitali adeguate, al fine di favorire il corretto svolgimento delle sue funzioni;
- promuovere una cultura della valutazione del rischio all'interno dell'organizzazione, incentivando l'attuazione di percorsi formativi e di sensibilizzazione relativi all'etica pubblica che coinvolgano l'intero personale.

I dirigenti e i responsabili delle unità organizzative devono:

- valorizzare la realizzazione di un efficace processo di gestione del rischio di corruzione in sede di formulazione degli obiettivi delle proprie unità organizzative;
- partecipare attivamente al processo di gestione del rischio, coordinandosi opportunamente con il RPCT, e fornendo i dati e le informazioni necessarie per realizzare l'analisi del contesto, la valutazione, il trattamento del rischio e il monitoraggio delle misure;
- curare lo sviluppo delle proprie competenze in materia di gestione del rischio di corruzione e promuovere la formazione in materia dei dipendenti assegnati ai propri uffici, nonché la diffusione di una cultura organizzativa basata sull'integrità;
- assumersi la responsabilità dell'attuazione delle misure di propria competenza programmate nel PTPCT e operare in maniera tale da creare le condizioni che consentano l'efficace attuazione delle stesse da parte del loro personale (ad esempio, contribuendo con proposte di misure specifiche che tengano conto dei principi guida indicati nel PNA 2019 e, in

particolare, dei principi di selettività, effettività, prevalenza della sostanza sulla forma);

- tener conto, in sede di valutazione delle performance, del reale contributo apportato dai dipendenti all'attuazione del processo di gestione del rischio e del loro grado di collaborazione con il RPCT.

Gli Organismi Indipendenti di Valutazione (OIV) e le strutture con funzioni assimilabili, devono:

- offrire, nell'ambito delle proprie competenze specifiche, un supporto metodologico al RPCT e agli altri attori, con riferimento alla corretta attuazione del processo di gestione del rischio corruttivo;

- fornire, qualora disponibili, dati e informazioni utili all'analisi del contesto (inclusa la rilevazione dei processi), alla valutazione e al trattamento dei rischi;

- favorire l'integrazione metodologica tra il ciclo di gestione della performance e il ciclo di gestione del rischio corruttivo.

Il RPCT può avvalersi delle strutture di vigilanza ed audit interno, laddove presenti, per:

- attuare il sistema di monitoraggio del PTPCT, richiedendo all'organo di indirizzo politico il supporto di queste strutture per realizzare le attività di verifica (audit) sull'attuazione e l'idoneità delle misure di trattamento del rischio;

- svolgere l'esame periodico della funzionalità del processo di gestione del rischio.

I dipendenti partecipano attivamente al processo di gestione del rischio e, in particolare, alla attuazione delle misure di prevenzione programmate nel PTPCT.

Tutti i soggetti che dispongono di dati utili e rilevanti (es. uffici legali interni, uffici di statistica, uffici di controllo interno, ecc.) hanno l'obbligo di fornirli tempestivamente al RPCT ai fini della corretta attuazione del processo di gestione del rischio.

È buona prassi, inoltre, soprattutto nelle organizzazioni particolarmente complesse, creare una rete di referenti per la gestione del rischio corruttivo, che possano fungere da interlocutori stabili del RPCT nelle

varie unità organizzative e nelle eventuali articolazioni periferiche, supportandolo operativamente in tutte le fasi del processo.

In ogni caso, la figura del referente non va intesa come un modo per deresponsabilizzare il dirigente preposto all'unità organizzativa in merito al ruolo e alle sue responsabilità nell'ambito del "Sistema di gestione del rischio corruttivo".

1.7. L'approvazione del PTPCT

La legge 190/2012 impone, ad ogni pubblica amministrazione, l'approvazione del Piano triennale di prevenzione della corruzione e per la trasparenza (PTPCTT).

Il RPCT elabora e propone all'organo di indirizzo politico lo schema di PTPCT che deve essere approvato ogni anno entro il 31 gennaio. L'attività di elaborazione del piano non può essere affidata a soggetti esterni all'amministrazione.

Per gli enti locali, "il piano è approvato dalla giunta" (art. 41 comma 1 lettera g) del d.lgs. 97/2016).

L'approvazione ogni anno di un nuovo piano triennale anticorruzione è obbligatoria (comunicato del Presidente ANAC 16 marzo 2018).

L'Autorità ha ritenuto che "i comuni con popolazione inferiore a 5.000 abitanti, in ragione delle difficoltà organizzative dovute alla loro ridotta dimensione, e solo nei casi in cui nell'anno successivo all'adozione del PTPCT non siano intercorsi fatti corruttivi o modifiche organizzative rilevanti, [possano] provvedere all'adozione del PTPCTT con modalità semplificate" (ANAC, deliberazione n. 1074 del 21/11/2018, pag. 153).

Tale fattispecie non si applica al comune di Montelibretti che ha una popolazione superiore a 5.000 abitanti.

L'Autorità sostiene che sia necessario assicurare "la più larga condivisione delle misure" anticorruzione con gli organi di indirizzo politico (ANAC determinazione n. 12 del 28 ottobre 2015).

Nello specifico, il presente PTPCT, allo scopo di assicurare il coinvolgimento degli stakeholders e degli organi politici è stata avviata

una procedura di consultazione pubblica, finalizzata a stimolare la produzione di proposte o osservazioni ai fini della predisposizione del Piano Triennale in data _____ e non sono pervenute osservazioni.

Per l'anno 2023 il Piano Anticorruzione, in conformità con i modelli di semplificazione inseriti dal D.L. 80/2021, costituisce parte del Piano Integrato per le Attività e l'Organizzazione, di cui è parte sostanziale e obbligatoria.

Il comma 8 dell'art. 1 della legge 190/2012, prevede che il PTPCT debba essere trasmesso all'ANAC.

La trasmissione è svolta attraverso il nuovo applicativo elaborato dall'Autorità ed accessibile dal sito della stessa ANAC.

Il PTPCT, infine, è pubblicato in "amministrazione trasparente". I piani devono rimanere pubblicati sul sito unitamente a quelli degli anni precedenti.

1.8. Obiettivi strategici

Il comma 8 dell'art. 1 della legge 190/2012 (rinnovato dal d.lgs. 97/2016) prevede che l'organo di indirizzo definisca gli "obiettivi strategici in materia di prevenzione della corruzione" che costituiscono "contenuto necessario dei documenti di programmazione strategico gestionale e del PTPCT".

Il d.lgs. 97/2016 ha attribuito al PTPCT "un valore programmatico ancora più incisivo".

Il PTPCT, infatti, deve necessariamente elencare gli obiettivi strategici per il contrasto alla corruzione fissati dall'organo di indirizzo. Conseguentemente, l'elaborazione del piano non può prescindere dal diretto coinvolgimento del vertice delle amministrazioni per ciò che concerne la determinazione delle finalità da perseguire. Decisione che è "elemento essenziale e indefettibile del piano stesso e dei documenti di programmazione strategico gestionale".

L'ANAC, con la deliberazione n. 831/2016, raccomanda proprio agli organi di indirizzo di prestare "particolare attenzione alla individuazione di detti obiettivi nella logica di una effettiva e consapevole partecipazione

alla costruzione del sistema di prevenzione”.

Tra gli obiettivi strategici, degno di menzione è certamente “la promozione di maggiori livelli di trasparenza” da tradursi nella definizione di “obiettivi organizzativi e individuali” (art. 10 comma 3 del d.lgs. 33/2013).

La trasparenza è la misura cardine dell’intero impianto anticorruzione delineato dal legislatore della legge 190/2012.

Secondo l'art. 1 del d.lgs. 33/2013, rinnovato dal d.lgs. 97/2016: “La trasparenza è intesa come accessibilità totale dei dati e documenti detenuti dalle pubbliche amministrazioni, allo scopo di tutelare i diritti dei cittadini, promuovere la partecipazione degli interessati all'attività amministrativa e favorire forme diffuse di controllo sul perseguimento delle funzioni istituzionali e sull'utilizzo delle risorse pubbliche.”.

Secondo l’ANAC, gli obiettivi del PTPCT devono essere necessariamente coordinati con quelli fissati da altri documenti di programmazione dei comuni quali: il piano della performance; il documento unico di programmazione (DUP).

In particolare, riguardo al DUP, il PNA “propone” che tra gli obiettivi strategico operativi di tale strumento “vengano inseriti quelli relativi alle misure di prevenzione della corruzione previsti nel PTPCT al fine di migliorare la coerenza programmatica e l’efficacia operativa degli strumenti”.

L’Autorità, come prima indicazione operativa in sede di PNA 2016, propone “di inserire nel DUP quantomeno gli indirizzi strategici sulla prevenzione della corruzione e sulla promozione della trasparenza ed i relativi indicatori di performance”.

L’amministrazione ritiene che la trasparenza sostanziale dell’azione amministrativa sia la misura principale per contrastare i fenomeni corruttivi come definiti dalla legge 190/2012.

Pertanto, intende realizzare i seguenti obiettivi di trasparenza sostanziale:

1- la trasparenza quale reale ed effettiva accessibilità totale alle informazioni concernenti l'organizzazione e l'attività dell'amministrazione;

Tale obiettivo, unitamente a quello dell’accesso civico, ad iniziativa dei cittadini, ha la funzione precipua di indirizzare l’azione amministrativa

ed i comportamenti degli operatori verso:

- a) elevati livelli di trasparenza dell'azione amministrativa e dei comportamenti di dipendenti e funzionari pubblici, anche onorari;
- b) lo sviluppo della cultura della legalità e dell'integrità nella gestione del bene pubblico.

Tali obiettivi hanno la funzione precipua di indirizzare l'azione amministrativa ed i comportamenti degli operatori verso:

- a) elevati livelli di trasparenza dell'azione amministrativa e dei comportamenti di dipendenti e funzionari pubblici, anche onorari;
- b) lo sviluppo della cultura della legalità e dell'integrità nella gestione del bene pubblico.

1.9. PTPCT e performance

Come già precisato, l'integrazione è tra i principi metodologici che devono guidare la progettazione e l'attuazione del processo di gestione del rischio.

Al fine di realizzare un'efficace strategia di prevenzione del rischio di corruzione è necessario che i PTPCT siano coordinati rispetto al contenuto di tutti gli altri strumenti di programmazione presenti nell'amministrazione.

In particolare, l'esigenza di integrare alcuni aspetti del PTPCT e del Piano della performance è stata chiaramente indicata dal legislatore e più volte sottolineata dalla stessa Autorità.

L'art. 1 comma 8 della legge 190/2012, nel prevedere che gli obiettivi strategici in materia di prevenzione della corruzione e trasparenza costituiscono contenuto necessario agli atti di programmazione strategico-gestionale, stabilisce un coordinamento a livello di contenuti tra i due strumenti che le amministrazioni sono tenute ad assicurare.

Il legame è ulteriormente rafforzato dalla disposizione contenuta nell'art. 44 del d.lgs. 33/2013 che espressamente attribuisce all'OIV il compito di verificare la coerenza tra gli obiettivi previsti nel PTPCT e quelli indicati nel Piano della performance e di valutare l'adeguatezza dei relativi indicatori.

A tale proposito, contestualizzando i principi generali sopra fissati, il comune di Montelibretti, con deliberazione della Giunta Comunale n. 113 del 18.12.2017, ha adeguato il sistema di valutazione delle Performance, ai principi dettati dal D.Lgs. 74/2017.

In particolare tutte le aree organizzative hanno un obiettivo trasversale che prevede:

Rispetto obblighi e adempimenti relativi al Piano Anticorruzione e Trasparenza relativi alla struttura di appartenenza, di cui al dlgs n° 33/2013 e s.m.i. sulla sezione Amministrazione Trasparente, con le seguenti fasi operative:

- 1 mappatura dei processi nella fase di preredazione del Piano Anticorruzione*
- 2 rafforzamento della parte motivazionale degli atti inerenti procedure negoziate, affidamenti diretti;*
- 3 rafforzamento del controllo sulle eventuali dichiarazioni sostitutive presentate*
- 4 Attuazione delle misure previste come già consolidate nel Piano Triennale di Prevenzione alla Corruzione*
- 5 Pubblicazione dei dati, dei documenti ed informazioni per la parte di competenza come previsti dalla normativa nelle sottosezioni della sezione "Amministrazione Trasparente" in attuazione degli obblighi di pubblicazione del Programma di Trasparenza*
- 6 Monitoraggio costante della avvenuta pubblicazione dei dati richiesti dalla normativa sia sull'amministrazione trasparente che all'Albo Pretorio On line*

2. Analisi del contesto

La prima fase del processo di gestione del rischio di fenomeni corruttivi è l'analisi del contesto, sia esterno che interno.

In questa fase, l'amministrazione acquisisce le informazioni necessarie ad identificare il rischio corruttivo, in relazione sia alle caratteristiche dell'ambiente in cui opera (contesto esterno), sia alla propria organizzazione (contesto interno).

2.1. Analisi del contesto esterno

L'analisi del contesto esterno ha essenzialmente due obiettivi:

1. il primo, evidenziare come le caratteristiche strutturali e congiunturali dell'ambiente nel quale l'amministrazione si trova ad operare possano favorire il verificarsi di fenomeni corruttivi;
2. il secondo, come tali caratteristiche ambientali possano condizionare la valutazione del rischio corruttivo e il monitoraggio dell'idoneità delle misure di prevenzione.

Da un punto di vista operativo, l'analisi prevede sostanzialmente a due tipologie di attività: 1) l'acquisizione dei dati rilevanti; 2) l'interpretazione degli stessi ai fini della rilevazione del rischio corruttivo.

Con riferimento al primo aspetto, l'amministrazione utilizza dati e informazioni sia di tipo "oggettivo" (economico, giudiziario, ecc.) che di tipo "soggettivo", relativi alla percezione del fenomeno corruttivo da parte degli stakeholder.

Secondo il PNA, riguardo alle fonti esterne, l'amministrazione può reperire una molteplicità di dati relativi al contesto culturale, sociale ed economico attraverso la consultazione di banche dati o di studi di diversi soggetti e istituzioni (ISTAT, Università e Centri di ricerca, ecc.).

Particolare importanza rivestono i dati giudiziari relativi al tasso di criminalità generale del territorio di riferimento (ad esempio, omicidi, furti nelle abitazioni, scippi e borseggi), alla presenza della criminalità organizzata e di fenomeni di infiltrazioni di stampo mafioso nelle istituzioni, nonché più specificamente ai reati contro la pubblica amministrazione (corruzione, concussione, peculato etc.) reperibili attraverso diverse banche dati (ISTAT, Ministero di Giustizia, Corte dei Conti o Corte Suprema di Cassazione).

Potrebbe essere utile, inoltre, condurre apposite indagini relative agli stakeholder di riferimento attraverso questionari on-line o altre metodologie idonee (es. focus group, interviste, ecc.).

Riguardo alle fonti interne, l'amministrazione può utilizzare interviste con l'organo di indirizzo o con i responsabili delle strutture; le segnalazioni ricevute tramite il canale del whistleblowing o altre modalità; i risultati dall'azione di monitoraggio del RPCT; informazioni raccolte nel corso di incontri e attività congiunte con altre amministrazioni che operano nello stesso territorio o settore.

Nello specifico, si segnala che è emerso dai dati raccolti che vi è l'assenza di eventi delittuosi legati alla criminalità organizzata, e di fenomeni di corruzione recenti, verificatisi nel territorio dell'ente.

2.2. Analisi del contesto interno

L'analisi del contesto interno investe aspetti correlati all'organizzazione e alla gestione per processi che influenzano la sensibilità della struttura al rischio corruttivo. L'analisi ha lo scopo di far emergere sia il sistema delle responsabilità, che il livello di complessità dell'amministrazione.

Entrambi questi aspetti contestualizzano il sistema di prevenzione della corruzione e sono in grado di incidere sul suo livello di attuazione e di adeguatezza.

L'analisi del contesto interno è incentrata:

- sull'esame della struttura organizzativa e delle principali funzioni da essa svolte, per evidenziare il sistema delle responsabilità;
- sulla mappatura dei processi e delle attività dell'ente, consistente nella individuazione e nell'analisi dei processi organizzativi.

2.2.1. La struttura organizzativa

La macro-struttura organizzativa del comune di Montelibretti, è costituita dalle seguenti cinque aree organizzative:

- AREA - AMMINISTRATIVA
- AREA ECONOMICO-FINANZIARIA E TRIBUTI
- AREA TECNICO-MANUTENTIVO E URBANISTICA
- AREA VIGILANZA
- AREA ANAGRAFE E SERVIZI INFORMATICI

oltre che dall'area del Segretario Comunale, al quale sono attribuite delle funzioni ai sensi dell'art. 97, comma 4 lett. d, del D.Lgs. 267/2000;

Recentemente, con Delibera n. 22 del 3/3/2023 le Aree sono state portate a 5, attraverso l'istituzione di una nuova AREA SERVIZI DEMOGRAFICI ED INFORMATIZZAZIONE.

Il numero complessivo dei dipendenti di ruolo è al 31.12.2022 pari a 15, oltre due unità a tempo determinato (una unità staff e un 110) e due convenzioni ex art. 14 con per personale di altro ente;

I dipendenti inquadrati nella categoria D, sono i titolari di posizione organizzativa, al vertice dell'Area Economico Finanziaria e

Tecnico/urbanistica, reggono ad interim le aree Demografica e Affari Generali. La Polizia Municipale è retta in convenzione da un dipendente cat. C di altro ente.

Nell'anno 2023, è cessata la Convenzione con L'UNIONE DEI COMUNI DELLA BASSA ROMAGNA, E ALTRI ENTI, PER LA COSTITUZIONE DELL'UFFICIO ASSOCIATO INTERPROVINCIALE PER LA PREVENZIONE E LA RISOLUZIONE DELLE PATOLOGIE DEL RAPPORTO DI LAVORO DEL PERSONALE DIPENDENTE.

2.2.2. Funzioni e compiti della struttura

La struttura organizzativa è chiamata a svolgere tutti i compiti e le funzioni che l'ordinamento attribuisce a questo.

In primo luogo, a norma dell'art. 13 del d.lgs. 267/2000 e smi (il Testo unico delle leggi sull'ordinamento degli enti locali - TUEL) spettano al comune tutte le funzioni amministrative che riguardano la popolazione ed il territorio comunale, precipuamente nei settori organici:

- dei servizi alla persona e alla comunità;
- dell'assetto ed utilizzazione del territorio;
- dello sviluppo economico;
- salvo quanto non sia espressamente attribuito ad altri soggetti dalla legge statale o regionale, secondo le rispettive competenze.

Inoltre, l'art. 14 del medesimo TUEL, attribuisce al comune la gestione dei servizi, di competenza statale, elettorali, di stato civile, di anagrafe, di leva militare e di statistica. Le relative funzioni sono esercitate dal sindaco quale "Ufficiale del Governo".

Il comma 27 dell'art. 14 del DL 78/2010 (convertito con modificazioni dalla legge 122/2010), infine, elenca le "funzioni fondamentali".

Sono funzioni fondamentali dei comuni, ai sensi dell'articolo 117, comma 2, lettera p), della Costituzione:

- a) organizzazione generale dell'amministrazione, gestione finanziaria e contabile e controllo;
- b) organizzazione dei servizi pubblici di interesse generale di ambito

comunale, ivi compresi i servizi di trasporto pubblico comunale;

c) catasto, ad eccezione delle funzioni mantenute allo Stato dalla normativa vigente;

d) la pianificazione urbanistica ed edilizia di ambito comunale nonché la partecipazione alla pianificazione territoriale di livello sovracomunale;

e) attività, in ambito comunale, di pianificazione di protezione civile e di coordinamento dei primi soccorsi;

f) l'organizzazione e la gestione dei servizi di raccolta, avvio e smaltimento e recupero dei rifiuti urbani e la riscossione dei relativi tributi; (234)

g) progettazione e gestione del sistema locale dei servizi sociali ed erogazione delle relative prestazioni ai cittadini, secondo quanto previsto dall'articolo 118, quarto comma, della Costituzione;

h) edilizia scolastica per la parte non attribuita alla competenza delle province, organizzazione e gestione dei servizi scolastici;

i) polizia municipale e polizia amministrativa locale;

l) tenuta dei registri di stato civile e di popolazione e compiti in materia di servizi anagrafici nonché in materia di servizi elettorali, nell'esercizio delle funzioni di competenza statale;

l-bis) i servizi in materia statistica.

Con deliberazione della Giunta Comunale n. 58 del 17.5.2019, come successivamente modificata dalla Delibera 33/2023 sono state ridefinite le funzioni attribuite a ciascuna Area in cui si struttura l'ente.

AREA – AMMINISTRATIVO E AFFARI GENERALI
· SEGRETERIA, SERVIZI GENERALI ED ISTITUZIONALI UFFICIO PROTOCOLLO
· SERVIZI SOCIALI E ASSISTENZIALI
· SERVIZI SCOLASTICI
· SERVIZI CULTURALI, ATTIVITA' DEL TEMPO LIBERO E TURISMO
· GESTIONE GIURIDICA DEL PERSONALE
· SUAP
AREA – ECONOMICO – FINANZIARIA
· SERVIZIO FINANZIARIO ECONOMICO FINANZIARIO
· GESTIONE ECONOMICA DEL PERSONALE
· ECONOMATO

· SOCIETA' PARTECIPATE
· TRIBUTI
AREA – TECNICO – MANUTENTIVA E URBANISTICA
· LAVORI PUBBLICI
· URBANISTICA, EDILIZIA, RICOSTRUZIONE
· GESTIONE E TUTELA DEL PATRIMONIO E MANUTENZIONE
· SERVIZI PUBBLICI LOCALI
AREA – AREA VIGILANZA
· SERVIZIO CONTROLLO VIABILITA' E SICUREZZA STRADALE – MOBILITA'
· SERVIZIO CONTROLLO DEL TERRITORIO E POLIZIA GIUDIZIARIA
· SERVIZIO CONTROLLO ATTIVITA' COMMERCIALI – ARTIGIANALI – POLIZIA AMMINISTRATIVA
· SERVIZIO PROTEZIONE CIVILE
AREA -SERVIZI DEMOGRAFICI E INFORMATICI
· SERVIZI DEMOGRAFICI
· SERVIZI INFORMATIVI, INFORMATICI E TECNOLOGICI
SEGRETARIO COMUNALE
Attribuzioni ex art. 97, comma 4, lettera d, del D.Lgs. N. 267/2000
· RELAZIONI SINDACALI
· REGOLAMENTI DI ORGANIZZAZIONE
· PERFORMANCE
· PROGRAMMAZIONE DEI FABBISOGNI DI PERSONALE
· ATTIVITA' DI PREVENZIONE DELLA CORRUZIONE E TRASPARENZA
· CONTROLLI
· UFFICIO LEGALE - CONTENZIOSO
· SUPPORTO ALLE RICHIESTE DI RISARCIMENTO

2.3. La mappatura dei processi

L'aspetto più importante dell'analisi del contesto interno, oltre alla rilevazione dei dati generali relativi alla struttura e alla dimensione organizzativa, è la mappatura dei processi, che nella individuazione e nell'analisi dei processi organizzativi.

L'obiettivo è che l'intera attività svolta dall'amministrazione venga esaminata al fine di identificare aree che, in ragione della natura e delle peculiarità dell'attività stessa, risultino potenzialmente esposte a rischi corruttivi.

Il PNA 2019 prevede un nuovo sistema di mappatura dei processi a

maggior rischio corruttivo

Le nuove indicazioni - che devono essere applicate dagli enti nella redazione del PTPCT 2021-2023- prevedono che la mappatura dei processi consista nella individuazione e nell'analisi dei processi organizzativi. L'obiettivo finale di tale processo è che l'intera attività amministrativa svolta dall'ente venga gradualmente esaminata.

Vanno mappati, dunque, i processi e non i singoli procedimenti amministrativi, con l'opportuna osservazione che più procedimenti omogenei tra loro, possono confluire in un unico processo.

Un processo può essere definito come una sequenza di attività interrelate ed interagenti che trasformano delle risorse in un output destinato a un soggetto interno o esterno.

In considerazione del breve termine dalla nomina e del lungo periodo di oggettiva vacanza della figura del RCTP, non è stato possibile affrontare in modo compiuto il nuovo approccio valutativo del rischio, incentrato su una tipologia di misurazione qualitativa, come illustrata nell'allegato 1, del PNA 2019, prevedendo l'applicazione di tale nuovo approccio a partire dall'adozione del PTPCT 2024/2026.

Secondo il PNA, un processo può essere definito come una sequenza di attività interrelate ed interagenti che trasformano delle risorse in un output destinato ad un soggetto interno o esterno all'amministrazione (utente).

La mappatura dei processi si articola in tre fasi:

- 1- identificazione;
- 2- descrizione;
- 3- rappresentazione.

L'identificazione dei processi consiste nello stabilire l'unità di analisi (il processo) e nell'identificazione dell'elenco completo dei processi svolti dall'organizzazione che, nelle fasi successive, dovranno essere accuratamente esaminati e descritti.

In questa fase l'obiettivo è definire la lista dei processi che dovranno essere oggetto di analisi e approfondimento nella successiva fase.

Secondo l'ANAC i processi individuati dovranno fare riferimento a tutta l'attività svolta dall'organizzazione e non solo a quei processi che sono ritenuti (per ragioni varie, non suffragate da una analisi strutturata) a rischio.

Il risultato atteso della prima fase della mappatura è l'identificazione dell'elenco completo dei processi dall'amministrazione.

Secondo gli indirizzi del PNA, i processi identificati sono poi aggregati nelle cosiddette “**aree di rischio**”, intese come raggruppamenti omogenei di processi.

Le aree di rischio possono essere distinte in generali e specifiche:

- quelle **generali** sono comuni a tutte le amministrazioni (es. contratti pubblici, acquisizione e gestione del personale);
- quelle **specifiche** riguardano la singola amministrazione e dipendono dalle caratteristiche peculiari delle attività da essa svolte.

Il PNA 2019, Allegato n. 1, ha individuato le seguenti “Aree di rischio” per gli enti locali:

1. acquisizione e gestione del personale;
2. affari legali e contenzioso;
3. contratti pubblici;
4. controlli, verifiche, ispezioni e sanzioni;
5. gestione dei rifiuti;
6. gestione delle entrate, delle spese e del patrimonio;
7. governo del territorio;
8. incarichi e nomine;
9. pianificazione urbanistica;
10. provvedimenti ampliativi della sfera giuridica dei destinatari con effetto economico diretto e immediato;
11. provvedimenti ampliativi della sfera giuridica dei destinatari privi di effetto economico diretto e immediato.

Oltre alle undici “Aree di rischio” proposte dal PNA, il presente prevede l’area definita “Altri servizi”. In tale sottoinsieme sono ordinati processi tipici degli enti territoriali, in genere privi di rilevanza economica e difficilmente riconducibili ad una delle aree proposte dal PNA. Ci si riferisce, ad esempio, ai processi relativi a: gestione del protocollo, funzionamento degli organi collegiali, istruttoria delle deliberazioni, ecc.

La preliminare mappatura dei processi è un requisito indispensabile per la formulazione di adeguate misure di prevenzione e incide sulla qualità complessiva della gestione del rischio.

Una compiuta analisi dei processi consente di identificare i punti più vulnerabili e, dunque, i rischi di corruzione che si generano attraverso le attività svolte dall’amministrazione.

Per la mappatura è fondamentale il coinvolgimento dei responsabili delle strutture organizzative principali.

Secondo il PNA, può essere utile prevedere, specie in caso di complessità organizzative, la costituzione di un “gruppo di lavoro” dedicato e interviste agli addetti ai processi onde individuare gli elementi peculiari e i principali flussi.

Il PNA suggerisce di “programmare adeguatamente l’attività di rilevazione dei processi individuando nel PTPCT tempi e responsabilità relative alla loro mappatura, in maniera tale da rendere possibile, con gradualità e tenendo conto delle risorse disponibili, il passaggio da soluzioni semplificate (es. elenco dei processi con descrizione solo parziale) a soluzioni più evolute (descrizione più analitica ed estesa)”.

Laddove possibile, l’ANAC suggerisce anche di avvalersi di strumenti e soluzioni informatiche idonee a facilitare la rilevazione, l’elaborazione e la trasmissione dei dati.

Secondo gli indirizzi del PNA, il RPCT nel corso del 2021 ha costituito e coordinato un “Gruppo di lavoro” composto dai funzionari dell’ente responsabili delle principali ripartizioni organizzative.

Data l’approfondita conoscenza da parte di ciascun funzionario dei procedimenti, dei processi e delle attività svolte dal proprio ufficio, il Gruppo di lavoro ha potuto enucleare i processi elencati nelle schede allegate, denominate “Mappatura dei processi a catalogo dei rischi” (Allegato).

Tali processi, poi, sempre secondo gli indirizzi espressi dal PNA, sono stati brevemente descritti (mediante l’indicazione dell’input, delle attività costitutive il processo, e dell’output finale) e, infine, è stata registrata l’unità organizzativa responsabile del processo stesso.

Sempre secondo gli indirizzi del PNA, e in attuazione del principio della “gradualità” (PNA 2019), seppur la mappatura di cui all’allegato appaia comprensiva di tutti i processi riferibili all’ente, il Gruppo di lavoro si riunirà nel corso del prossimo esercizio (e dei due successivi) per addivenire, con certezza, alla individuazione di tutti i processi dell’ente.

Per l’anno 2023, come previsto dalle semplificazioni per il PIAO agli enti con meno di 50 dipendenti, a i fini del presente documento, l’individuazione dei rischi obbligatoriamente per le attività di:

- a) autorizzazione/concessione
- b) contratti pubblici
- c) concessione ed erogazione di sovvenzioni e contributi
- d) concorsi e prove selettive.

Alla luce dell'ampia analisi già effettuata si ritiene comunque di mantenere in essere l'analisi e le misure già consolidate nell'ultimo triennio individuando, a discrezione dell'amministrazione, anche altri processi ritenuti di maggiore rilievo per il raggiungimento degli obiettivi di performance e protezione del valore pubblico. Difatti con tale modello non si sono avute nel triennio casistiche corruttive, ed inoltre si è avuto un abbattimento dei ricordi giurisdizionali, entrambi indici parziali della validità della proposta che pertanto non si ritiene di dover cambiare.

3. Valutazione e trattamento del rischio

Secondo il PNA, la valutazione del rischio è una “macro-fase” del processo di gestione del rischio, nella quale il rischio stesso viene “identificato, analizzato e confrontato con gli altri rischi al fine di individuare le priorità di intervento e le possibili misure correttive e preventive (trattamento del rischio)”. Tale “macro-fase” si compone di tre (sub) fasi: identificazione, analisi e ponderazione.

3.1 Identificazione

Nella fase di identificazione degli “eventi rischiosi” l’obiettivo è individuare comportamenti o fatti, relativi ai processi dell’amministrazione, tramite i quali si concretizza il fenomeno corruttivo.

Secondo l’ANAC, “questa fase è cruciale perché un evento rischioso non identificato non potrà essere gestito e la mancata individuazione potrebbe compromettere l’attuazione di una strategia efficace di prevenzione della corruzione”.

Il coinvolgimento della struttura organizzativa è essenziale. Infatti, i vari responsabili degli uffici, vantando una conoscenza approfondita delle attività, possono facilitare l’identificazione degli eventi rischiosi. Inoltre, è opportuno che il RPCT, “mantenga un atteggiamento attivo, attento a individuare eventi rischiosi che non sono stati rilevati dai responsabili degli uffici e a integrare, eventualmente, il registro (o catalogo) dei rischi”.

Per individuare gli “eventi rischiosi” è necessario: definire l’oggetto di analisi; utilizzare tecniche di identificazione e una pluralità di fonti informative; individuare i rischi e formalizzarli nel PTPCT.

L’oggetto di analisi è l’unità di riferimento rispetto alla quale individuare gli eventi rischiosi.

Dopo la “mappatura”, l’oggetto di analisi può essere: l’intero processo; ovvero le singole attività che compongono ciascun processo.

Secondo l’Autorità, “Tenendo conto della dimensione organizzativa dell’amministrazione, delle conoscenze e delle risorse disponibili, l’oggetto di analisi può essere definito con livelli di analiticità e, dunque, di qualità progressivamente crescenti”.

L’ANAC ritiene che, in ogni caso, il livello minimo di analisi per l’identificazione dei rischi debba essere rappresentato almeno dal “processo”. In tal caso, i processi rappresentativi dell’attività dell’amministrazione “non sono ulteriormente disaggregati in attività”. Tale impostazione metodologica è conforme al principio della “gradualità”.

L'analisi svolta per processi, e non per singole attività che compongono i processi, "è ammissibile per amministrazioni di dimensione organizzativa ridotta o con poche risorse e competenze adeguate allo scopo, ovvero in particolari situazioni di criticità". "L'impossibilità di realizzare l'analisi a un livello qualitativo più avanzato deve essere adeguatamente motivata nel PTPCT" che deve prevedere la programmazione, nel tempo, del graduale innalzamento del dettaglio dell'analisi.

L'Autorità consente che l'analisi non sia svolta per singole attività anche per i "processi in cui, a seguito di adeguate e rigorose valutazioni già svolte nei precedenti PTPCT, il rischio corruttivo [sia] stato ritenuto basso e per i quali non si siano manifestati, nel frattempo, fatti o situazioni indicative di qualche forma di criticità". Al contrario, per i processi che abbiano registrato rischi corruttivi elevati, l'identificazione del rischio sarà "sviluppata con un maggior livello di dettaglio, individuando come oggetto di analisi, le singole attività del processo".

Come già precisato, secondo gli indirizzi del PNA, il RPCT nel 2021 ha costituito e coordinato un "Gruppo di lavoro" composto dai funzionari dell'ente responsabili delle principali ripartizioni organizzative.

Data la dimensione organizzativa contenuta dell'ente, il Gruppo di lavoro ha svolto l'analisi per singoli "processi" (senza scomporre gli stessi in "attività", fatta eccezione per i processi relativi agli affidamenti di lavori, servizi e forniture).

Sempre secondo gli indirizzi del PNA, e in attuazione del principio della "gradualità" (PNA 2019), il Gruppo di lavoro si riunirà nel corso del prossimo esercizio (e dei due successivi) per affinare la metodologia di lavoro, passando dal livello minimo di analisi (per processo) ad un livello via via più dettagliato (per attività), perlomeno per i processi maggiormente esposti a rischi corruttivi.

Tecniche e fonti informative:

per identificare gli eventi rischiosi "è opportuno che ogni amministrazione utilizzi una pluralità di tecniche e prenda in considerazione il più ampio n. possibile di fonti informative".

Le tecniche applicabili sono molteplici, quali: l'analisi di documenti e di banche dati, l'esame delle segnalazioni, le interviste e gli incontri con il personale, workshop e focus group, confronti con amministrazioni simili (benchmarking), analisi dei casi di corruzione, ecc.

Tenuto conto della dimensione, delle conoscenze e delle risorse disponibili, ogni amministrazione stabilisce le tecniche da utilizzare, indicandole nel PTPCT.

L'ANAC propone, a titolo di esempio, un elenco di fonti informative utilizzabili per individuare eventi rischiosi, quali:

i risultati dell'analisi del contesto interno e esterno; le risultanze della mappatura dei processi; l'analisi di eventuali casi giudiziari e di altri episodi di corruzione o cattiva gestione accaduti in passato, anche in altre amministrazioni o enti simili; incontri con i responsabili o il personale che abbia conoscenza diretta dei processi e quindi delle relative criticità; gli esiti del monitoraggio svolto dal RPCT e delle attività di altri organi di controllo interno; le segnalazioni ricevute tramite il "whistleblowing" o attraverso altre modalità; le esemplificazioni eventualmente elaborate dall'ANAC per il comparto di riferimento; il *registro di rischi* realizzato da altre amministrazioni, simili per tipologia e complessità organizzativa.

Il "Gruppo di lavoro", costituito e coordinato dal RPCT, ha applicato principalmente le metodologie seguenti: in primo luogo, la partecipazione degli stessi funzionari responsabili, con conoscenza diretta dei processi e quindi delle relative criticità, al Gruppo di lavoro; quindi, i risultati dell'analisi del contesto; le risultanze della mappatura; l'analisi di casi giudiziari e di altri episodi di corruzione o cattiva gestione accaduti in passato in altre amministrazioni o enti simili; segnalazioni ricevute tramite il "whistleblowing" o con altre modalità.

Identificazione dei rischi:

una volta individuati gli eventi rischiosi, questi devono essere formalizzati e documentati nel PTPCT.

Secondo l'Autorità, la formalizzazione potrà avvenire tramite un "registro o catalogo dei rischi" dove, per ogni oggetto di analisi, processo o attività che sia, è riportata la descrizione di "tutti gli eventi rischiosi che possono manifestarsi".

Per ciascun processo deve essere individuato almeno un evento rischioso.

Nella costruzione del registro l'Autorità ritiene che sia "importante fare in modo che gli eventi rischiosi siano adeguatamente descritti" e che siano "specifici del processo nel quale sono stati rilevati e non generici".

Il "Gruppo di lavoro", costituito e coordinato dal RPCT, composto dai funzionari dell'ente responsabili delle principali ripartizioni organizzative, che vantano una approfondita conoscenza dei procedimenti, dei processi e delle attività svolte dal proprio ufficio, ha prodotto un catalogo dei rischi principali.

Il catalogo è riportato nelle schede allegate, denominate "Mappatura dei processi a catalogo dei rischi" (Allegato A). Il catalogo è riportato nella colonna F.

Per ciascun processo è indicato il rischio più grave individuato dal Gruppo di lavoro.

3.2 Analisi del rischio

L'analisi del rischio secondo il PNA si prefigge due obiettivi: comprendere gli eventi rischiosi, identificati nella fase precedente, attraverso l'esame dei cosiddetti "fattori abilitanti" della corruzione; stimare il livello di esposizione al rischio dei processi e delle attività.

Fattori abilitanti

L'analisi è volta a comprendere i "fattori abilitanti" la corruzione, i fattori di contesto che agevolano il verificarsi di comportamenti o fatti di corruzione (che nell'aggiornamento del PNA 2015 erano denominati, più semplicemente, "cause" dei fenomeni di malaffare).

Per ciascun rischio, i fattori abilitanti possono essere molteplici e combinarsi tra loro. L'Autorità propone i seguenti esempi:

- assenza di misure di trattamento del rischio (controlli): si deve verificare se siano già stati predisposti, e con quale efficacia, strumenti di controllo degli eventi rischiosi;
- mancanza di trasparenza;
- eccessiva regolamentazione, complessità e scarsa chiarezza della normativa di riferimento;
- esercizio prolungato ed esclusivo della responsabilità di un processo da parte di pochi o di un unico soggetto;
- scarsa responsabilizzazione interna;
- inadeguatezza o assenza di competenze del personale addetto ai processi;
- inadeguata diffusione della cultura della legalità;
- mancata attuazione del principio di distinzione tra politica e amministrazione.

Stima del livello di rischio

In questa fase si procede alla stima del livello di esposizione al rischio per ciascun oggetto di analisi.

Misurare il grado di esposizione al rischio consente di individuare i processi e le attività sui quali concentrare le misure di trattamento e il successivo monitoraggio da parte del RPCT.

Secondo l'ANAC, l'analisi deve svolgersi secondo un criterio generale di "prudenza" poiché è assolutamente necessario "evitare la sottostima del rischio che non permetterebbe di attivare in alcun modo le opportune misure di prevenzione".

L'analisi si sviluppa secondo le sub-fasi seguenti:

1. scegliere l'approccio valutativo;
2. individuare i criteri di valutazione;

3. rilevare i dati e le informazioni;
4. formulare un giudizio sintetico, adeguatamente motivato.

Per stimare l'esposizione ai rischi, l'approccio può essere di tipo qualitativo o quantitativo, oppure un mix tra i due.

Approccio qualitativo: l'esposizione al rischio è stimata in base a motivate valutazioni, espresse dai soggetti coinvolti nell'analisi, su specifici criteri. Tali valutazioni, anche se supportate da dati, in genere non prevedono una rappresentazione di sintesi in termini numerici.

Approccio quantitativo: nell'approccio di tipo quantitativo si utilizzano analisi statistiche o matematiche per quantificare il rischio in termini numerici.

Secondo l'ANAC, "considerata la natura dell'oggetto di valutazione (rischio di corruzione), per il quale non si dispone, ad oggi, di serie storiche particolarmente robuste per analisi di natura quantitativa, che richiederebbero competenze che in molte amministrazioni non sono presenti, e ai fini di una maggiore sostenibilità organizzativa, si suggerisce di adottare un approccio di tipo qualitativo, dando ampio spazio alla motivazione della valutazione e garantendo la massima trasparenza".

Criteri di valutazione

L'ANAC ritiene che "i criteri per la valutazione dell'esposizione al rischio di eventi corruttivi possono essere tradotti operativamente in indicatori di rischio (key risk indicators) in grado di fornire delle indicazioni sul livello di esposizione al rischio del processo o delle sue attività componenti".

Per stimare il rischio è necessario definire preliminarmente indicatori del livello di esposizione del processo al rischio di corruzione.

In forza del principio di "gradualità", tenendo conto della dimensione organizzativa, delle conoscenze e delle risorse, gli indicatori possono avere livelli di qualità e di complessità progressivamente crescenti.

L'Autorità ha proposto indicatori comunemente accettati, ampliabili o modificabili da ciascuna amministrazione (PNA 2019, Allegato n. 1).

Gli indicatori sono:

1. livello di interesse "esterno": la presenza di interessi rilevanti, economici o meno, e di benefici per i destinatari determina un incremento del rischio;
2. grado di discrezionalità del decisore interno: un processo decisionale altamente discrezionale si caratterizza per un livello di rischio maggiore rispetto ad un processo decisionale altamente vincolato;
3. manifestazione di eventi corruttivi in passato: se l'attività è stata già oggetto di eventi corruttivi nell'amministrazione o in altre realtà simili, il

rischio aumenta poiché quella attività ha caratteristiche che rendono praticabile il malaffare;

4. trasparenza/opacità del processo decisionale: l'adozione di strumenti di trasparenza sostanziale, e non solo formale, abbassa il rischio;

5. livello di collaborazione del responsabile del processo nell'elaborazione, aggiornamento e monitoraggio del piano: la scarsa collaborazione può segnalare un deficit di attenzione al tema della corruzione o, comunque, determinare una certa opacità sul reale livello di rischio;

6. grado di attuazione delle misure di trattamento: l'attuazione di misure di trattamento si associa ad una minore probabilità di fatti corruttivi.

Tutti gli indicatori suggeriti dall'ANAC sono stati utilizzati per valutare il rischio nel presente PTPCT.

Il "Gruppo di lavoro", coordinato dal RPCT, composto dai funzionari dell'ente responsabili delle principali ripartizioni organizzative, ha fatto uso dei suddetti indicatori.

I risultati dell'analisi sono stati riportati nelle schede allegate, denominate "Analisi dei rischi" (Allegato B).

Rilevazione dei dati e delle informazioni

La rilevazione di dati e informazioni necessari ad esprimere un giudizio motivato sugli indicatori di rischio, di cui al paragrafo precedente, "deve essere coordinata dal RPCT".

Il PNA prevede che le informazioni possano essere "rilevate da soggetti con specifiche competenze o adeguatamente formati", oppure attraverso modalità di autovalutazione da parte dei responsabili degli uffici coinvolti nello svolgimento del processo.

Qualora si applichi l'autovalutazione, il RPCT deve vagliare le stime dei responsabili per analizzarne la ragionevolezza ed evitare la sottostima delle stesse, secondo il principio della "prudenza".

Le valutazioni devono essere suffragate dalla "motivazione del giudizio espresso", fornite di "evidenze a supporto" e sostenute da "dati oggettivi, salvo documentata indisponibilità degli stessi" (Allegato n. 1, Part. 4.2, pag. 29).

L'ANAC ha suggerito i seguenti "dati oggettivi":

1. i dati sui precedenti giudiziari e disciplinari a carico dei dipendenti, fermo restando che le fattispecie da considerare sono le sentenze definitive, i procedimenti in corso, le citazioni a giudizio relativi a: reati contro la PA; falso e truffa, con particolare riferimento alle truffe

aggravate alla PA (artt. 640 e 640-bis CP); procedimenti per responsabilità contabile; ricorsi in tema di affidamento di contratti);

2. le segnalazioni pervenute: whistleblowing o altre modalità, reclami, indagini di customer satisfaction, ecc.;

3. ulteriori dati in possesso dell'amministrazione (ad esempio: rassegne stampa, ecc.).

Infine, l'Autorità ha suggerito di "programmare adeguatamente l'attività di rilevazione individuando nel PTPCT tempi e responsabilità" e, laddove sia possibile, consiglia "di avvalersi di strumenti e soluzioni informatiche idonee a facilitare la rilevazione, l'elaborazione e la trasmissione dei dati e delle informazioni necessarie" (Allegato n. 1, pag. 30).

La rilevazione delle informazioni è stata coordinata dal RPCT.

Come già precisato, il "Gruppo di lavoro" ha applicato gli indicatori di rischio proposti dall'ANAC.

Il "Gruppo di lavoro" 2021 coordinato dal RPCT e composto dai responsabili delle principali ripartizioni organizzative (funzionari che vantano una approfondita conoscenza dei procedimenti, dei processi e delle attività svolte dal proprio ufficio) ha ritenuto di procedere con la metodologia dell'"autovalutazione" proposta dall'ANAC (PNA 2019, Allegato 1, pag. 29).

Si precisa che, al termine dell'"autovalutazione" svolta dal Gruppo di lavoro, il RPCT ha vagliato le stime dei responsabili per analizzarne la ragionevolezza ed evitare la sottostima delle stesse, secondo il principio della "prudenza".

I risultati dell'analisi sono stati riportati nelle schede allegate, denominate "Analisi dei rischi" (Allegato B).

Tutte le "valutazioni" espresse sono supportate da una chiara e sintetica motivazioni esposta nell'ultima colonna a destra ("Motivazione") nelle suddette schede (Allegato B). Le valutazioni, per quanto possibile, sono sostenute dai "dati oggettivi" in possesso dell'ente (PNA, Allegato n. 1, Part. 4.2, pag. 29).

Stante l'ampio lavoro svolto e l'assenza di fenomeni corruttivi nel periodo si è ritenuto di mantenere tale analisi.

Misurazione del rischio

In questa fase, per ogni oggetto di analisi si procede alla misurazione degli indicatori di rischio.

L'ANAC sostiene che sarebbe "opportuno privilegiare un'analisi di tipo qualitativo, accompagnata da adeguate documentazioni e motivazioni rispetto ad un'impostazione quantitativa che prevede l'attribuzione di punteggi".

Se la misurazione degli indicatori di rischio viene svolta con metodologia "qualitativa" è possibile applicare una scala di valutazione di tipo ordinale: alto, medio, basso. "Ogni misurazione deve essere adeguatamente

motivata alla luce dei dati e delle evidenze raccolte" (PNA 2019, Allegato n. 1, pag. 30).

Attraverso la misurazione dei singoli indicatori si dovrà pervenire alla valutazione complessiva del livello di rischio. Il valore complessivo ha lo scopo di fornire una "misurazione sintetica" e, anche in questo caso, potrà essere usata la scala di misurazione ordinale (basso, medio, alto).

L'ANAC, quindi, raccomanda quanto segue:

qualora, per un dato processo, siano ipotizzabili più eventi rischiosi con un diverso livello di rischio, "si raccomanda di far riferimento al valore più alto nello stimare l'esposizione complessiva del rischio";

evitare che la valutazione sia data dalla media dei singoli indicatori; è necessario "far prevalere il giudizio qualitativo rispetto ad un mero calcolo matematico".

In ogni caso, vige il principio per cui "ogni misurazione deve essere adeguatamente motivata alla luce dei dati e delle evidenze raccolte".

Pertanto, come da PNA, l'analisi per l'aggiornamento del PTPC dovrà essere svolta con metodologia di tipo qualitativo e con scala ordinale

Livello di rischio	Sigla corrispondente
Rischio quasi nullo	N
Rischio molto basso	B-
Rischio basso	B
Rischio moderato	M
Rischio alto	A
Rischio molto alto	A+
Rischio altissimo	A++

Il "Gruppo di lavoro" 2021, coordinato dal RPCT, ha applicato gli indicatori proposti dall'ANAC ed ha proceduto ad autovalutazione degli stessi con metodologia di tipo qualitativo.

Il Gruppo ha espresso la misurazione, di ciascun indicatore di rischio applicando la scala ordinale di cui sopra.

I risultati della misurazione sono riportati nelle schede allegate, denominate "**Analisi dei rischi**" (**Allegato B**). Nella colonna denominata "**Valutazione complessiva**" è indicata la misurazione di sintesi di ciascun oggetto di analisi.

Tutte le valutazioni sono supportate da una chiara e sintetica motivazione esposta nell'ultima colonna a destra ("**Motivazione**") nelle suddette schede (**Allegato B**).

Le valutazioni, per quanto possibile, sono sostenute dai "dati oggettivi" in possesso dell'ente (PNA, Allegato n. 1, Part. 4.2, pag. 29).

3.3 La ponderazione

La ponderazione del rischio è l'ultimo step della macro-fase di valutazione del rischio.

Il fine della ponderazione è di "agevolare, sulla base degli esiti dell'analisi del rischio, i processi decisionali riguardo a quali rischi necessitano un trattamento e le relative priorità di attuazione" (Allegato n. 1, Par. 4.3, pag. 31).

Nella fase di ponderazione si stabiliscono:

1. le azioni da intraprendere per ridurre il grado di rischio;
2. le priorità di trattamento, considerando gli obiettivi dell'organizzazione e il contesto in cui la stessa opera, attraverso il loro confronto.

Per quanto concerne le **azioni**, al termine della valutazione del rischio devono essere soppesate diverse opzioni per ridurre l'esposizione di processi e attività alla corruzione.

"La ponderazione del rischio può anche portare alla decisione di non sottoporre ad ulteriore trattamento il rischio, ma di limitarsi a mantenere attive le misure già esistenti".

Un concetto essenziale per decidere se attuare nuove azioni è quello di "rischio residuo" che consiste nel rischio che permane una volta che le misure di prevenzione siano state correttamente attuate.

L'attuazione delle azioni di prevenzione deve avere come obiettivo la riduzione del rischio residuo ad un livello quanto più prossimo allo zero. Ma il rischio residuo non potrà mai essere del tutto azzerato in quanto, anche in presenza di misure di prevenzione, la probabilità che si verifichino fenomeni di malaffare non potrà mai essere del tutto annullata.

Per quanto concerne la definizione delle **priorità** di trattamento, nell'impostare le azioni di prevenzione si dovrà tener conto del livello di esposizione al rischio e "procedere in ordine via via decrescente", iniziando dalle attività che presentano un'esposizione più elevata fino ad arrivare al trattamento di quelle con un rischio più contenuto.

Il "Gruppo di lavoro" 2021, coordinato dal RPCT, ha ritenuto di:

- 1- assegnare la massima priorità agli oggetti di analisi che hanno ottenuto una valutazione complessiva di rischio A++ ("rischio altissimo") procedendo, poi, in ordine decrescente di valutazione secondo la scala ordinale;
- 2- prevedere "misure specifiche" per gli oggetti di analisi con valutazione A++, A+, A.

3.4 Trattamento del rischio

Il trattamento del rischio è la fase finalizzata ad individuare i correttivi e le modalità più idonee a prevenire i rischi, sulla base delle priorità emerse in sede di valutazione degli eventi rischiosi.

In tale fase si progetta l'attuazione di misure specifiche e puntuali, prevedendo scadenze ragionevoli in base alle priorità rilevate e alle risorse disponibili.

L'individuazione delle misure deve essere impostata avendo cura di contemperare anche la sostenibilità della fase di controllo e di monitoraggio delle misure stesse, onde evitare la pianificazione di misure astratte e non attuabili.

Le misure possono essere classificate in "generali" e "specifiche".

Misure generali: misure che intervengono in maniera trasversale sull'intera amministrazione e si caratterizzano per la loro incidenza sul sistema complessivo della prevenzione della corruzione.

Misure specifiche: sono misure agiscono in maniera puntuale su alcuni specifici rischi individuati in fase di valutazione del rischio e si caratterizzano dunque per l'incidenza su problemi specifici.

L'individuazione e la programmazione di misure per la prevenzione della corruzione rappresentano la parte essenziale del PTPCT. Tutte le attività precedenti sono di ritenersi propedeutiche all'identificazione e alla progettazione delle misure che sono, quindi, la parte fondamentale del PTPCT. È pur vero, tuttavia, che in assenza di un'adeguata analisi propedeutica, l'attività di identificazione e progettazione delle misure di prevenzione può rivelarsi inadeguata.

In conclusione, il trattamento del rischio:

- è il processo in cui si individuano le misure idonee a prevenire il rischio corruttivo cui l'organizzazione è esposta;
- si programmano le modalità della loro attuazione.

3.4.1. Individuazione delle misure

Il primo step del trattamento del rischio ha l'obiettivo di identificare le misure di prevenzione della corruzione, in funzione delle criticità rilevate in sede di analisi. L'amministrazione deve individuare le misure più idonee a prevenire i rischi, in funzione del livello dei rischi e dei loro fattori abilitanti.

L'obiettivo, di questa prima fase del trattamento, è di individuare, per quei rischi (e attività del processo cui si riferiscono) ritenuti prioritari, l'elenco delle possibili misure di prevenzione della corruzione abbinate a tali rischi.

Il PNA suggerisce le misure seguenti:

- controllo;
- trasparenza;
- definizione e promozione dell'etica e di standard di comportamento;

- regolamentazione;
- semplificazione;
- formazione;
- sensibilizzazione e partecipazione;
- rotazione;
- segnalazione e protezione;
- disciplina del conflitto di interessi;
- regolazione dei rapporti con i “rappresentanti di interessi particolari” (lobbies).

L'individuazione delle misure non deve essere astratta e generica.

L'indicazione della mera categoria della misura non può, in alcun modo, assolvere al compito di individuare la misura (sia essa generale o specifica) che si intende attuare.

E' necessario indicare chiaramente la misura puntuale che l'amministrazione ha individuato ed intende attuare.

Le misure suggerite dal PNA possono essere sia di tipo “generale” che di tipo “specifico”.

A titolo esemplificativo, una misura di trasparenza, può essere programmata sia come misura “generale”, che “specifico”. E' generale quando insiste trasversalmente sull'organizzazione, al fine di migliorare complessivamente la trasparenza dell'azione amministrativa (es. la corretta e puntuale applicazione del d.lgs. 33/2013). Invece, è di tipo specifico, se in risposta a specifici problemi di scarsa trasparenza, rilevati tramite l'analisi del rischio, si impongono modalità per rendere trasparenti singoli processi giudicati “opachi” e maggiormente fruibili le informazioni sugli stessi.

Con riferimento alle principali categorie di misure, l'ANAC ritiene particolarmente importanti quelle relative alla semplificazione e sensibilizzazione interna in quanto, ad oggi, ancora poco utilizzate.

La semplificazione, in particolare, è utile laddove l'analisi del rischio abbia evidenziato che i fattori abilitanti i rischi del processo siano una regolamentazione eccessiva o non chiara, tali da generare una forte asimmetria informativa tra il cittadino e colui che ha la responsabilità del processo.

Ciascuna misura dovrebbe disporre dei requisiti seguenti:

1- presenza ed adeguatezza di misure o di controlli specifici pre-esistenti sul rischio individuato e sul quale si intende adottare misure di prevenzione della corruzione:

per evitare la stratificazione di misure che possano rimanere inapplicate, prima dell'identificazione di nuove misure, è necessaria un'analisi sulle eventuali misure previste nei Piani precedenti e su eventuali controlli già esistenti per valutarne il livello di attuazione e l'adeguatezza rispetto al rischio e ai suoi fattori abilitanti.

Solo in caso contrario occorre identificare nuove misure. In caso di misure già esistenti e non attuate, la priorità è la loro attuazione, mentre in caso di inefficacia occorre identificarne le motivazioni.

2- Capacità di neutralizzazione dei fattori abilitanti il rischio:

l'identificazione della misura deve essere la conseguenza logica dell'adeguata comprensione dei fattori abilitanti l'evento rischioso; se l'analisi del rischio ha evidenziato che il fattore abilitante in un dato processo è connesso alla carenza dei controlli, la misura di prevenzione dovrà incidere su tale aspetto e potrà essere, ad esempio, l'attivazione di una nuova procedura di controllo o il rafforzamento di quelle già presenti. In questo stesso esempio, avrà poco senso applicare per questo evento rischioso la rotazione del personale dirigenziale perché, anche ammesso che la rotazione fosse attuata, non sarebbe in grado di incidere sul fattore abilitante l'evento rischioso (che è appunto l'assenza di strumenti di controllo).

3- Sostenibilità economica e organizzativa delle misure:

l'identificazione delle misure è correlata alla capacità di attuazione da parte delle amministrazioni; se fosse ignorato quest'aspetto, il PTPCT finirebbe per essere poco realistico; pertanto, sarà necessario rispettare due condizioni:

- a) per ogni evento rischioso rilevante, e per ogni processo organizzativo significativamente esposto al rischio, deve essere prevista almeno una misura di prevenzione potenzialmente efficace;
- b) deve essere data preferenza alla misura con il miglior rapporto costo/efficacia.

4- Adattamento alle caratteristiche specifiche dell'organizzazione:

l'identificazione delle misure di prevenzione non può essere un elemento indipendente dalle caratteristiche organizzative.

Per questa ragione, il PTPCT dovrebbe contenere un numero significativo di misure, in maniera tale da consentire la personalizzazione della strategia di prevenzione della corruzione sulla base delle esigenze peculiari di ogni singola amministrazione.

Come le fasi precedenti, anche l'individuazione delle misure deve avvenire con il coinvolgimento della struttura organizzativa, recependo le indicazioni dei soggetti interni interessati (responsabili e addetti ai processi), ma anche promuovendo opportuni canali di ascolto degli stakeholder.

Il "Gruppo di lavoro" 2021 coordinato dal RPCT, secondo il PNA, ha individuato misure generali e misure specifiche, in particolare per i processi che hanno ottenuto una valutazione del livello di rischio **A++**.

Le misure sono state puntualmente indicate e descritte nelle schede allegare denominate "**Individuazione e programmazione delle misure**" (**Allegato C**).

Le misure sono elencate e descritte nella **colonna E** delle suddette schede. **Per ciascun oggetto analisi è stata individuata e programmata almeno una misura di contrasto o prevenzione, secondo il criterio suggerito dal PNA del "miglior rapporto costo/efficacia".**

Le principali misure, inoltre, sono state ripartite per singola "area di rischio" (**Allegato C1**).

3.4.2 Programmazione delle misure

La seconda parte del trattamento del rischio ha l'obiettivo di programmare adeguatamente e operativamente le misure di prevenzione della corruzione.

La programmazione delle misure rappresenta un contenuto fondamentale del PTPCT in assenza del quale il Piano risulterebbe privo dei requisiti di cui all'art. 1, comma 5 lett. a) della legge 190/2012.

La programmazione delle misure consente di creare una rete di responsabilità diffusa rispetto a definizione ed attuazione della strategia di prevenzione della corruzione, principio chiave perché tale strategia diventi parte integrante dell'organizzazione e non diventi fine a se stessa.

Secondo il PNA, la programmazione delle misure deve essere realizzata considerando i seguenti elementi descrittivi:

fasi o modalità di attuazione della misura:

laddove la misura sia particolarmente complessa e necessiti di varie azioni per essere adottata e presuppone il coinvolgimento di più attori, ai fini di una maggiore responsabilizzazione dei vari soggetti coinvolti, appare opportuno indicare le diverse fasi per l'attuazione, cioè l'indicazione dei vari passaggi con cui l'amministrazione intende adottare la misura.

Tempistica di attuazione della misura o delle sue fasi:

la misura deve essere scadenzata nel tempo;

ciò consente ai soggetti che sono chiamati ad attuarla, così come ai soggetti chiamati a verificarne l'effettiva adozione (in fase di monitoraggio), di programmare e svolgere efficacemente tali azioni nei tempi previsti;

Responsabilità connesse all'attuazione della misura:

volendo responsabilizzare tutta la struttura organizzativa, e dal momento che diversi uffici possono concorrere nella realizzazione di una o più fasi di adozione delle misure, occorre indicare chiaramente quali sono i responsabili dell'attuazione della singola misura, al fine di evitare fraintendimenti sulle azioni da compiere per la messa in atto della strategia di prevenzione della corruzione.

Indicatori di monitoraggio e valori attesi:

per poter agire tempestivamente su una o più delle variabili sopra elencate definendo i correttivi adeguati e funzionali alla corretta attuazione delle misure.

Secondo l'ANAC, tenuto conto dell'impatto organizzativo, identificazione e programmazione delle misure devono avvenire con il più ampio coinvolgimento dei soggetti cui spetta la responsabilità dell'attuazione delle misure stesse, anche al fine di stabilire le modalità più adeguate.

Il PTPCT carente di misure adeguatamente programmate (con chiarezza, articolazione di responsabilità, articolazione temporale, verificabilità effettiva attuazione, verificabilità efficacia), risulterebbe mancante del contenuto essenziale previsto dalla legge.

Il "Gruppo di lavoro" 2021 coordinato dal RPCT, dopo aver individuato misure generali e misure specifiche (elencate e descritte nelle schede allegare denominate "**Individuazione e programmazione delle misure**" - **Allegato C**), ha provveduto alla programmazione temporale dell'attuazione medesime, fissando anche le modalità di attuazione.

Il tutto è descritto per ciascun oggetto di analisi nella **colonna F** ("Programmazione delle misure") delle suddette schede alle quali si rinvia.

4. Trasparenza sostanziale e accesso civico

4.1. Trasparenza

La trasparenza è la misura cardine dell'intero impianto anticorruzione delineato dal legislatore della legge 190/2012. Secondo l'art. 1 del d.lgs. 33/2013, rinnovato dal d.lgs. 97/2016:

“La trasparenza è intesa come accessibilità totale dei dati e documenti detenuti dalle pubbliche amministrazioni, allo scopo di tutelare i diritti dei cittadini, promuovere la partecipazione degli interessati all'attività amministrativa e favorire forme diffuse di controllo sul perseguimento delle funzioni istituzionali e sull'utilizzo delle risorse pubbliche.”

La trasparenza è attuata principalmente attraverso la pubblicazione dei dati e delle informazioni elencate dalla legge sul sito web nella sezione "Amministrazione trasparente".

4.2. Accesso civico e trasparenza

Il d.lgs. 33/2013 (comma 1 dell'art. 5) prevede: “L'obbligo previsto dalla normativa vigente in capo alle pubbliche amministrazioni di pubblicare documenti, informazioni o dati comporta il diritto di chiunque di

richiedere i medesimi, nei casi in cui sia stata omessa la loro pubblicazione”.

Mentre il comma 2, dello stesso art. 5: “Allo scopo di favorire forme diffuse di controllo sul perseguimento delle funzioni istituzionali e sull'utilizzo delle risorse pubbliche e di promuovere la partecipazione al dibattito pubblico, chiunque ha diritto di accedere ai dati e ai documenti detenuti dalle pubbliche amministrazioni, ulteriori rispetto a quelli oggetto di pubblicazione” obbligatoria ai sensi del decreto 33/2013.

La norma attribuisce ad ogni cittadino il libero accesso ai dati elencati dal d.lgs. 33/2013, oggetto di pubblicazione obbligatoria, ed estende l'accesso civico ad ogni altro dato e documento rispetto a quelli da pubblicare in “Amministrazione trasparente”.

L'accesso civico “generalizzato” investe ogni documento, ogni dato ed ogni informazione delle pubbliche amministrazioni. L'accesso civico incontra quale unico limite “la tutela di interessi giuridicamente rilevanti” secondo la disciplina del nuovo art. 5-bis.

Lo scopo dell'accesso generalizzato è quello “di favorire forme diffuse di controllo sul perseguimento delle funzioni istituzionali e sull'utilizzo delle risorse pubbliche e di promuovere la partecipazione al dibattito pubblico”.

L'esercizio dell'accesso civico, semplice o generalizzato, “non è sottoposto ad alcuna limitazione quanto alla legittimazione soggettiva del richiedente”. Chiunque può esercitarlo, “anche indipendentemente dall'essere cittadino italiano o residente nel territorio dello Stato” come precisato dall'ANAC nell'allegato della deliberazione 1309/2016 (a pagina 28).

Nei paragrafi 2.2. e 2.3 delle Linee Guida (deliberazione ANAC n. 1309 del 28 dicembre 2016) l'Autorità anticorruzione ha fissato le differenze tra accesso civico semplice, accesso civico generalizzato ed accesso documentale normato dalla legge 241/1990. Il nuovo accesso “generalizzato” non ha sostituito l'accesso civico “semplice” disciplinato dal decreto trasparenza prima delle modifiche apportate dal “Foia”.

L'accesso civico semplice è attivabile per atti, documenti e informazioni oggetto di pubblicazione obbligatoria e “costituisce un rimedio alla mancata osservanza degli obblighi di pubblicazione imposti dalla legge, sovrapponendo al dovere di pubblicazione, il diritto del privato di accedere ai documenti, dati e informazioni interessati dall'inadempienza” (ANAC deliberazione 1309/2016 pag. 6).

Al contrario, l'accesso generalizzato “si delinea come affatto autonomo ed indipendente da presupposti obblighi di pubblicazione e come espressione, invece, di una libertà che incontra, quali unici limiti, da una parte, il rispetto della tutela degli interessi pubblici o privati indicati

all'art. 5 bis, commi 1 e 2, e dall'altra, il rispetto delle norme che prevedono specifiche esclusioni (art. 5 bis, comma 3)".

La deliberazione 1309/2016 ha il merito di precisare anche le differenze tra accesso civico e diritto di accedere agli atti amministrativi secondo la legge 241/1990.

L'ANAC sostiene che l'accesso generalizzato debba essere tenuto distinto dalla disciplina dell'accesso "documentale" di cui agli articoli 22 e seguenti della legge sul procedimento amministrativo. La finalità dell'accesso documentale è ben differente da quella dell'accesso generalizzato. E' quella di porre "i soggetti interessati in grado di esercitare al meglio le facoltà - partecipative o oppositive e difensive - che l'ordinamento attribuisce loro a tutela delle posizioni giuridiche qualificate di cui sono titolari". Infatti, dal punto di vista soggettivo, il richiedente deve dimostrare di essere titolare di un "interesse diretto, concreto e attuale, corrispondente ad una situazione giuridicamente tutelata e collegata al documento al quale è chiesto l'accesso".

Inoltre, se la legge 241/1990 esclude perentoriamente l'utilizzo del diritto d'accesso documentale per sottoporre l'amministrazione a un controllo generalizzato, l'accesso generalizzato, al contrario, è riconosciuto dal legislatore proprio "allo scopo di favorire forme diffuse di controllo sul perseguimento delle funzioni istituzionali e sull'utilizzo delle risorse pubbliche e di promuovere la partecipazione al dibattito pubblico". "Dunque, l'accesso agli atti di cui alla l. 241/1990 continua certamente a sussistere, ma parallelamente all'accesso civico (generalizzato e non), operando sulla base di norme e presupposti diversi" (ANAC deliberazione 1309/2016 pag. 7).

Nel caso dell'accesso documentale della legge 241/1990 la tutela può consentire "un accesso più in profondità a dati pertinenti", mentre nel caso dell'accesso generalizzato le esigenze di controllo diffuso del cittadino possono "consentire un accesso meno in profondità (se del caso, in relazione all'operatività dei limiti) ma più esteso, avendo presente che l'accesso in questo caso comporta, di fatto, una larga conoscibilità (e diffusione) di dati, documenti e informazioni".

L'Autorità ribadisce la netta preferenza dell'ordinamento per la trasparenza dell'attività amministrativa:

"la conoscibilità generalizzata degli atti diviene la regola, temperata solo dalla previsione di eccezioni poste a tutela di interessi (pubblici e privati) che possono essere lesi o pregiudicati dalla rivelazione di certe informazioni". Quindi, prevede "ipotesi residuali in cui sarà possibile, ove titolari di una situazione giuridica qualificata, accedere ad atti e documenti per i quali è invece negato l'accesso generalizzato".

L'Autorità, "considerata la notevole innovatività della disciplina dell'accesso generalizzato, che si aggiunge alle altre tipologie di accesso", suggerisce alle amministrazioni ed ai soggetti tenuti all'applicazione del

decreto trasparenza l'adozione, "anche nella forma di un regolamento interno sull'accesso, di una disciplina che fornisca un quadro organico e coordinato dei profili applicativi relativi alle tre tipologie di accesso, con il fine di dare attuazione al nuovo principio di trasparenza introdotto dal legislatore e di evitare comportamenti disomogenei tra uffici della stessa amministrazione".

La disciplina regolamentare dovrebbe prevedere: una parte dedicata alla disciplina dell'accesso documentale di cui alla legge 241/1990; una seconda parte dedicata alla disciplina dell'accesso civico "semplice" connesso agli obblighi di pubblicazione; una terza parte sull'accesso generalizzato.

Riguardo a quest'ultima sezione, l'ANAC consiglia di "disciplinare gli aspetti procedurali interni per la gestione delle richieste di accesso generalizzato". In sostanza, si tratterebbe di:

individuare gli uffici competenti a decidere sulle richieste di accesso generalizzato;

disciplinare la procedura per la valutazione, caso per caso, delle richieste di accesso.

In attuazione di quanto sopra, questa amministrazione si è dotata con deliberazione n. 114 del 18.12.2017 il Regolamento per l'accesso per l'accesso civico e l'accesso civico generalizzato.

Inoltre, l'Autorità, "al fine di rafforzare il coordinamento dei comportamenti sulle richieste di accesso" invita le amministrazioni "ad adottare anche adeguate soluzioni organizzative". Quindi suggerisce "la concentrazione della competenza a decidere sulle richieste di accesso in un unico ufficio (dotato di risorse professionali adeguate, che si specializzano nel tempo, accumulando know how ed esperienza), che, ai fini istruttori, dialoga con gli uffici che detengono i dati richiesti" (ANAC deliberazione 1309/2016 paragrafi 3.1 e 3.2).

Oltre a suggerire l'approvazione di un nuovo regolamento, l'Autorità propone il "registro delle richieste di accesso presentate" da istituire presso ogni amministrazione. Questo perché l'ANAC svolge il monitoraggio sulle decisioni delle amministrazioni in merito alle domande di accesso generalizzato. A tal fine raccomanda la realizzazione di una raccolta organizzata delle richieste di accesso, "cd. registro degli accessi", che le amministrazioni "è auspicabile pubblicarlo sui propri siti".

Il registro dovrebbe contenere l'elenco delle richieste con oggetto e data, relativo esito e indicazione della data della decisione. Il registro è pubblicato, oscurando i dati personali eventualmente presenti, e tenuto aggiornato almeno ogni sei mesi in "amministrazione trasparente", "altri contenuti - accesso civico".

Secondo l'ANAC, "oltre ad essere funzionale per il monitoraggio che l'Autorità intende svolgere sull'accesso generalizzato, la pubblicazione del cd. registro degli accessi può essere utile per le pubbliche amministrazioni

che in questo modo rendono noto su quali documenti, dati o informazioni è stato consentito l'accesso in una logica di semplificazione delle attività".

4.3. Trasparenza e privacy

Dal 25 maggio 2018 è in vigore il Regolamento (UE) 2016/679 del Parlamento Europeo e del Consiglio del 27 aprile 2016 "relativo alla protezione delle persone fisiche con riguardo al trattamento dei dati personali, nonché alla libera circolazione di tali dati e che abroga la direttiva 95/46/CE (Regolamento generale sulla protezione dei dati)" (di seguito RGPD).

Inoltre, dal 19 settembre 2018, è vigente il d.lgs. 101/2018 che ha adeguato il Codice in materia di protezione dei dati personali (il d.lgs. 196/2003) alle disposizioni del suddetto Regolamento (UE) 2016/679.

L'art. 2-ter del d.lgs. 196/2003, introdotto dal d.lgs. 101/2018 (in continuità con il previgente art. 19 del Codice) dispone che la base giuridica per il trattamento di dati personali, effettuato per l'esecuzione di un compito di interesse pubblico o connesso all'esercizio di pubblici poteri, "è costituita esclusivamente da una norma di legge o, nei casi previsti dalla legge, di regolamento"

Il comma 3 del medesimo art. 2-ter stabilisce che "la diffusione e la comunicazione di dati personali, trattati per l'esecuzione di un compito di interesse pubblico o connesso all'esercizio di pubblici poteri, a soggetti che intendono trattarli per altre finalità sono ammesse unicamente se previste ai sensi del comma 1".

Il regime normativo per il trattamento di dati personali da parte dei soggetti pubblici è, quindi, rimasto sostanzialmente inalterato restando fermo il principio che esso è consentito unicamente se ammesso da una norma di legge o di regolamento.

Pertanto, occorre che le pubbliche amministrazioni, prima di mettere a disposizione sui propri siti web istituzionali dati e documenti (in forma integrale o per estratto, ivi compresi gli allegati) contenenti dati personali, verifichino che la disciplina in materia di trasparenza contenuta nel d.lgs. 33/2013 o in altre normative, anche di settore, preveda l'obbligo di pubblicazione.

L'attività di pubblicazione dei dati sui siti web per finalità di trasparenza, anche se effettuata in presenza di idoneo presupposto normativo, deve avvenire nel rispetto di tutti i principi applicabili al trattamento dei dati personali contenuti all'art. 5 del Regolamento (UE) 2016/679.

Assumono rilievo i principi di adeguatezza, pertinenza e limitazione a quanto necessario rispetto alle finalità per le quali i dati personali sono trattati («minimizzazione dei dati») (par. 1, lett. c) e quelli di esattezza e aggiornamento dei dati, con il conseguente dovere di adottare tutte le misure ragionevoli per cancellare o rettificare tempestivamente i dati inesatti rispetto alle finalità per le quali sono trattati (par. 1, lett. d).

Il medesimo d.lgs. 33/2013 all'art. 7 bis, comma 4, dispone inoltre che “nei casi in cui norme di legge o di regolamento prevedano la pubblicazione di atti o documenti, le pubbliche amministrazioni provvedono a rendere non intelligibili i dati personali non pertinenti o, se sensibili o giudiziari, non indispensabili rispetto alle specifiche finalità di trasparenza della pubblicazione”.

Si richiama anche quanto previsto all'art. 6 del d.lgs. 33/2013 rubricato “Qualità delle informazioni” che risponde alla esigenza di assicurare esattezza, completezza, aggiornamento e adeguatezza dei dati pubblicati.

Ai sensi della normativa europea, il Responsabile della Protezione dei Dati (RPD) svolge specifici compiti, anche di supporto, per tutta l'amministrazione essendo chiamato a informare, fornire consulenza e sorvegliare in relazione al rispetto degli obblighi derivanti della normativa in materia di protezione dei dati personali (art. 39 del RGPD).

4.4. Comunicazione

Per assicurare che la trasparenza sia sostanziale ed effettiva non è sufficiente provvedere alla pubblicazione di tutti gli atti ed i provvedimenti previsti dalla normativa, ma occorre semplificarne il linguaggio, rimodulandolo in funzione della trasparenza e della piena comprensibilità del contenuto dei documenti da parte di chiunque e non solo degli addetti ai lavori.

E' necessario utilizzare un linguaggio semplice, elementare, evitando per quanto possibile espressioni burocratiche, abbreviazioni e tecnicismi dando applicazione alle direttive emanate dal Dipartimento della Funzione Pubblica negli anni 2002 e 2005 in tema di semplificazione del linguaggio delle pubbliche amministrazioni.

Il sito web dell'ente è il mezzo primario di comunicazione, il più accessibile ed il meno oneroso, attraverso il quale l'amministrazione garantisce un'informazione trasparente ed esauriente circa il suo operato, promuove nuove relazioni con i cittadini, le imprese le altre PA, pubblicizza e consente l'accesso ai propri servizi, consolida la propria immagine istituzionale.

Ai fini dell'applicazione dei principi di trasparenza e integrità, l'ente ha da tempo realizzato un sito internet istituzionale costantemente aggiornato.

La legge 69/2009 riconosce l'effetto di "pubblicità legale" soltanto alle pubblicazioni effettuate sui siti informatici delle PA.

L'art. 32 della suddetta legge dispone che "a far data dal 1° gennaio 2010, gli obblighi di pubblicazione di atti e provvedimenti amministrativi aventi effetto di pubblicità legale si intendono assolti con la pubblicazione nei propri siti informatici da parte delle amministrazioni e degli enti pubblici obbligati".

L'amministrazione ha adempiuto al dettato normativo sin dal 1° gennaio 2010: l'albo pretorio è esclusivamente informatico. Il relativo link è ben indicato nella home page del sito istituzionale.

Come deliberato dall'Autorità nazionale anticorruzione (legge 190/2012), per gli atti soggetti a pubblicità legale all'albo pretorio on line, nei casi in cui tali atti rientrano nelle categorie per le quali l'obbligo è previsto dalla legge, rimane invariato anche l'obbligo di pubblicazione in altre sezioni del sito istituzionale, nonché nell'apposita sezione "trasparenza, valutazione e merito" (oggi "amministrazione trasparente").

L'ente è munito di posta elettronica ordinaria e certificata.

Sul sito web, nella home page, è riportato l'indirizzo PEC istituzionale. Nelle sezioni dedicate alle ripartizioni organizzative sono indicati gli indirizzi di posta elettronica ordinaria di ciascun ufficio, nonché gli altri consueti recapiti (telefono, fax, ecc.).

4.5. Modalità attuative

L'Allegato n. 1, della deliberazione ANAC 28 dicembre 2016 n. 1310, integrando i contenuti della scheda allegata al d.lgs. 33/2013, ha rinnovato la disciplina la struttura delle informazioni da pubblicarsi sui siti istituzionali delle pubbliche amministrazioni adeguandola alle novità introdotte dal d.lgs. 97/2016.

Come noto, il legislatore ha organizzato in sotto-sezioni di primo e di secondo livello le informazioni, i documenti ed i dati da pubblicare obbligatoriamente nella sezione «Amministrazione trasparente» del sito web.

Oggi le sotto-sezioni devono essere denominate esattamente come indicato dalla deliberazione ANAC 1310/2016.

Le schede allegate denominate "**ALLEGATO- Misure di trasparenza**" ripropongono fedelmente i contenuti, assai puntuali e dettagliati, quindi più che esaustivi, dell'Allegato n. 1 della deliberazione ANAC 28 dicembre 2016, n. 1310 anche alla luce dell'aggiornamento contenuto all'allegato 9 del PNA 2022.

Nota ai dati della Colonna F:

la normativa impone scadenze temporali diverse per l'aggiornamento delle diverse tipologie di informazioni e documenti.

L'aggiornamento delle pagine web di "Amministrazione trasparente" può avvenire "tempestivamente", oppure su base annuale, trimestrale o semestrale.

L'aggiornamento di n.si dati deve essere "tempestivo". Il legislatore non ha però specificato il concetto di tempestività, concetto relativo che può dar luogo a comportamenti anche molto difformi.

Pertanto, al fine di "rendere oggettivo" il concetto di tempestività, tutelando operatori, cittadini e amministrazione, si definisce quanto segue:

è tempestiva la pubblicazione di dati, informazioni e documenti quando effettuata entro n. 60 giorni dalla disponibilità definitiva dei dati, informazioni e documenti.

4.6. Organizzazione

Data la scarsità del risorse a supporto, (si evidenzia che all'Ufficio del Segretario Comunale in convenzione, nonché RPCT, non è assegnata nessuna risorsa umana), i referenti per la trasparenza, che coadiuvano il Responsabile anticorruzione nello svolgimento delle attività previste dal d.lgs. 33/2013, sono i Responsabili dei settori/uffici indicati nella colonna G.

Data la struttura organizzativa dell'ente, non è possibile individuare un unico ufficio per la gestione di tutti i dati e le informazioni da registrare in "Amministrazione Trasparente".

Coordinati dal Responsabile per la prevenzione della corruzione e per la trasparenza, i vari Responsabili gestiscono le sotto-sezioni di primo e di secondo livello del sito, riferibili al loro ufficio di appartenenza, curando la pubblicazione tempestiva di dati informazioni e documenti.

Il Responsabile anticorruzione e per la trasparenza: coordina, sovrintende e verifica l'attività; accerta la tempestiva pubblicazione da parte di ciascun ufficio; assicura la completezza, la chiarezza e l'aggiornamento delle informazioni.

Il responsabile per la prevenzione della corruzione e per la trasparenza svolge stabilmente attività di controllo sull'adempimento degli obblighi di pubblicazione, assicurando la completezza, la chiarezza e l'aggiornamento delle informazioni pubblicate, nonché segnalando all'organo di indirizzo politico, all'Organismo indipendente di valutazione (OIV), all'Autorità nazionale anticorruzione e, nei casi più gravi, all'ufficio di disciplina i casi di mancato o ritardato adempimento degli obblighi di pubblicazione.

Nell'ambito del ciclo di gestione della performance sono definiti obiettivi, indicatori e puntuali criteri di monitoraggio e valutazione degli obblighi di pubblicazione e trasparenza.

L'adempimento degli obblighi di trasparenza e pubblicazione previsti dal d.lgs. 33/2013 e dal presente programma, sono oggetto di controllo successivo di regolarità amministrativa come normato dall'art. 147-bis, commi 2 e 3, del TUEL e dal regolamento sui controlli interni

Le limitate risorse dell'ente non consentono l'attivazione di strumenti di rilevazione circa "l'effettivo utilizzo dei dati" pubblicati.

Tali rilevazioni, in ogni caso, non sono di alcuna utilità per l'ente, obbligato comunque a pubblicare i documenti previsti dalla legge.

5. Altri contenuti del PTPCT

5.1. Formazione in tema di anticorruzione

La formazione finalizzata a prevenire e contrastare fenomeni di corruzione dovrebbe essere strutturata su due livelli:

livello generale, rivolto a tutti i dipendenti: riguarda l'aggiornamento delle competenze (approccio contenutistico) e le tematiche dell'etica e della legalità (approccio valoriale);

livello specifico, rivolto al responsabile della prevenzione, ai referenti, ai componenti degli organismi di controllo, ai dirigenti e funzionari addetti alle aree a rischio: riguarda le politiche, i programmi e i vari strumenti utilizzati per la prevenzione e tematiche settoriali, in relazione al ruolo svolto da ciascun soggetto nell'amministrazione.

A tal proposito si precisa che:

l'art. 7-bis del d.lgs. 165/2001, che imponeva a tutte le PA la pianificazione annuale della formazione (prassi, comunque, da "consigliare"), è stato abrogato dal DPR 16 aprile 2013 n. 70;

l'art. 21-bis del DL 50/2017 (norma valida solo per i Comuni e le loro forme associative) consente di **finanziare liberamente le attività di formazione** dei dipendenti pubblici senza tener conto del limite di spesa 2009 a condizione che sia stato approvato il bilancio previsionale dell'esercizio di riferimento entro il 31 dicembre dell'anno precedente e che sia tuttora in equilibrio;

il DL 124/2019 (comma 2 dell'art.57) ha stabilito che “a decorrere dall'anno 2020, alle regioni, alle province autonome di Trento e di Bolzano, agli enti locali e ai loro organismi e enti strumentali come definiti dall'art. 1, comma 2, del dl.gs. 118/2011, nonché ai loro enti strumentali in forma societaria, **[cessino] di applicarsi le norme in materia di contenimento e di riduzione della spesa per formazione [...]**”.

Si demanda al Responsabile per la prevenzione della corruzione il compito di individuare, di concerto con i dirigenti/responsabili di settore, i collaboratori cui somministrare formazione in materia di prevenzione della corruzione e trasparenza.

5.2. Codice di comportamento

In attuazione dell'art. 54 del d.lgs. 165/2001 e s.m.i., il 16 aprile 2013 è stato emanato il DPR 62/2013, il Regolamento recante il codice di comportamento dei dipendenti pubblici.

Il comma 3 dell'art. 54 del d.lgs. 165/2001, dispone che ciascuna amministrazione elabori un proprio Codice di comportamento “con procedura aperta alla partecipazione e previo parere obbligatorio del proprio organismo indipendente di valutazione”.

Dopo il primo Codice di Comportamento, approvato nel 2014, nel corso dell'anno 2021 è stato dato avvio all'approvazione del Nuovo Codice di Comportamento con la Delibera di Giunta Comunale n. 41 del 21/5/2021.

5.3. Criteri di rotazione del personale

L'ente intende adeguare il proprio ordinamento alle previsioni di cui all'art. 16, comma 1, lett. I-quater), del d.lgs. 165/2001, in modo da assicurare la prevenzione della corruzione mediante la tutela anticipata.

La dotazione organica dell'ente è assai limitata e non consente, di fatto, l'applicazione concreta del criterio della rotazione.

Non esistono figure professionali perfettamente fungibili.

La legge di stabilità per il 2016 (legge 208/2015), al comma 221, prevede quanto segue: "(...) non trovano applicazione le disposizioni adottate ai sensi dell'art. 1 comma 5 della legge 190/2012, ove la dimensione dell'ente risulti incompatibile con la rotazione dell'incarico dirigenziale".

In sostanza, la legge consente di evitare la rotazione dei dirigenti/funzionari negli enti dove ciò non sia possibile per *sostanziale infungibilità* delle figure presenti in dotazione organica.

In ogni caso l'amministrazione dovesse trovarsi nella necessità di procedere alla rotazione attiverà ogni iniziativa utile ed in particolare procederà:

- ad attivare gestioni associate;
 - ad individuare personale in convenzione ex art. 14 CCNL 2004 da altri Enti;
 - all'avvio delle procedure di mobilità;
- per assicurare l'attuazione della misura.

5.5. Ricorso all'arbitrato

Sistematicamente in tutti i contratti futuri dell'ente si intende escludere il ricorso all'arbitrato (esclusione della *clausola compromissoria* ai sensi dell'art. 209, comma 2, del Codice dei contratti pubblici - d.lgs. 50/2016 e smi).

5.6. Disciplina degli incarichi non consentiti ai dipendenti

L'ente applica con puntualità la già esaustiva e dettagliata disciplina del d.lgs. 39/2013, dell'art. 53 del d.lgs. 165/2001 e dell'art. 60 del DPR 3/1957.

L'ente intende intraprendere adeguate iniziative per dare conoscenza al personale dell'obbligo di astensione, delle conseguenze scaturenti dalla sua violazione e dei comportamenti da seguire in caso di conflitto di

interesse.

Per tale motivo l'ente si è dotato di uno specifico regolamento "per lo svolgimento di incarichi esterni al personale dipendente e dirigente", approvato con Deliberazione di Giunta Comunale n. 43 del 5/5/2022, per il quale il personale è sottoposto, in via generale, ad autorizzazione per lo svolgimento di incarichi esterni retribuiti.

5.7. Attribuzione degli incarichi dirigenziali

L'ente applica con puntualità la già esaustiva e dettagliata disciplina recata dagli articoli 50 comma 10, 107 e 109 del TUEL e dagli articoli 13 - 27 del d.lgs. 165/2001 e smi.

Inoltre, l'ente applica le disposizioni del d.lgs. 39/2013 ed in particolare l'art. 20 rubricato: *dichiarazione sulla insussistenza di cause di inconferibilità o incompatibilità*.

5.8. Divieto di svolgere attività incompatibili a seguito della cessazione del rapporto di lavoro

La legge 190/2012 ha integrato l'art. 53 del d.lgs. 165/2001 con un nuovo comma il 16-ter per contenere il rischio di situazioni di corruzione connesse all'impiego del dipendente pubblico successivamente alla cessazione del suo rapporto di lavoro.

La norma vieta ai dipendenti che, negli ultimi tre anni di servizio, abbiano esercitato poteri autoritativi o negoziali per conto delle pubbliche amministrazioni, di svolgere, nei tre anni successivi alla cessazione del rapporto di pubblico impiego, attività lavorativa o professionale presso i soggetti privati destinatari dell'attività della pubblica amministrazione svolta attraverso i medesimi poteri.

Eventuali contratti conclusi e gli incarichi conferiti in violazione del divieto sono nulli.

E' fatto divieto ai soggetti privati che li hanno conclusi o conferiti di contrattare con le pubbliche amministrazioni per i successivi tre anni, con obbligo di restituzione dei compensi eventualmente percepiti e accertati ad essi riferiti.

Il rischio valutato dalla norma è che durante il periodo di servizio il dipendente possa artatamente preconstituirsì delle situazioni lavorative vantaggiose, sfruttare a proprio fine la sua posizione e il suo potere all'interno dell'amministrazione, per poi ottenere contratti di lavoro/collaborazione presso imprese o privati con cui entra in contatto.

La norma limita la libertà negoziale del dipendente per un determinato periodo successivo alla cessazione del rapporto per eliminare la "*convenienza*" di eventuali accordi fraudolenti.

MISURA:

Pertanto, ogni contraente e appaltatore dell'ente, all'atto della stipulazione del contratto deve rendere una dichiarazione, ai sensi del DPR 445/2000, circa l'inesistenza di contratti di lavoro o rapporti di collaborazione vietati a norma del comma 16-ter del d.lgs. 165/2001 e smi.

L'ente verifica la veridicità di tutte le suddette dichiarazioni.

5.9. Controlli su ai fini dell'attribuzione degli incarichi e dell'assegnazione ad uffici

La legge 190/2012 ha introdotto delle misure di prevenzione di carattere soggettivo, che anticipano la tutela al momento della formazione degli organi deputati ad assumere decisioni e ad esercitare poteri nelle amministrazioni.

L'art. 35-bis del d.lgs. 165/2001 pone condizioni ostative per la partecipazione a commissioni di concorso o di gara e per lo svolgimento di funzioni direttive in riferimento agli uffici considerati a più elevato rischio di corruzione.

La norma in particolare prevede che coloro che siano stati condannati, anche con sentenza non passata in giudicato, per i reati previsti nel Capo I del Titolo II del libro secondo del Codice penale:

- a) non possano fare parte, anche con compiti di segreteria, di commissioni per l'accesso o la selezione a pubblici impieghi;
- b) non possano essere assegnati, anche con funzioni direttive, agli

uffici preposti alla gestione delle risorse finanziarie, all'acquisizione di beni, servizi e forniture,

- c) non possano essere assegnati, anche con funzioni direttive, agli uffici preposti alla concessione o all'erogazione di sovvenzioni, contributi, sussidi, ausili finanziari o attribuzioni di vantaggi economici a soggetti pubblici e privati;
- d) non possano fare parte delle commissioni per la scelta del contraente per l'affidamento di lavori, forniture e servizi, per la concessione o l'erogazione di sovvenzioni, contributi, sussidi, ausili finanziari, nonché per l'attribuzione di vantaggi economici di qualunque genere.

MISURA:

Pertanto, ogni commissario e/o responsabile all'atto della designazione sarà tenuto a rendere, ai sensi del DPR 445/2000, una dichiarazione di insussistenza delle condizioni di incompatibilità di cui sopra.

L'ente verifica la veridicità di tutte le suddette dichiarazioni.

5.10. Misure per la tutela del dipendente che effettua segnalazioni di illecito (whistleblower)

L'art. 54-bis del d.lgs. 165/2001 e smi, riscritto dalla legge 179/2017 (sulle "Disposizioni per la tutela degli autori di segnalazioni di reati o irregolarità di cui siano venuti a conoscenza nell'ambito di un rapporto di lavoro pubblico o privato") stabilisce che il pubblico dipendente che, "nell'interesse dell'integrità della pubblica amministrazione", segnali, "condotte illecite di cui è venuto a conoscenza in ragione del proprio rapporto di lavoro non [possa] essere sanzionato, demansionato, licenziato, trasferito, o sottoposto ad altra misura organizzativa avente effetti negativi, diretti o indiretti, sulle condizioni di lavoro determinata dalla segnalazione".

Lo stesso interessato, o le organizzazioni sindacali maggiormente rappresentative nell'amministrazione, comunicano all'ANAC l'applicazione delle suddette misure ritorsive. L'ANAC, quindi, informa il Dipartimento della funzione pubblica o gli altri organismi di garanzia o di disciplina, per gli eventuali provvedimenti di competenza.

Tutte le amministrazioni pubbliche sono tenute ad applicare l'articolo 54-bis.

I soggetti tutelati, ai quali è garantito l'anonimato, sono i dipendenti di soggetti pubblici che, in ragione del rapporto di lavoro, siano venuti a conoscenza di condotte illecite. L'art. 54-bis stabilisce che la tutela sia assicurata:

ai dipendenti pubblici impiegati nelle amministrazioni elencate dal decreto legislativo 165/2001 (art. 1 comma 2), sia con rapporto di lavoro di diritto privato, che di diritto pubblico, compatibilmente con la peculiarità dei rispettivi ordinamenti (articoli 2, comma 2, e 3 del d.lgs. 165/2001);

ai dipendenti degli enti pubblici economici e degli enti di diritto privato sottoposti a controllo pubblico ai sensi dell'articolo 2359 del codice civile;

ai lavoratori ed ai collaboratori degli appaltatori dell'amministrazione: "imprese fornitrici di beni o servizi e che realizzano opere in favore dell'amministrazione pubblica".

L'art. 54-bis, modificato dall'art. 1 della legge 179/2017, accogliendo un indirizzo espresso dall'Autorità, nelle "Linee guida in materia di tutela del dipendente pubblico che segnala illeciti (cd. whistleblower)" (determinazione ANAC n. 6 del 28/4/2015), ha stabilito che la segnalazione dell'illecito possa essere inoltrata:

- in primo luogo, al responsabile per la prevenzione della corruzione e della trasparenza che, di conseguenza, svolge un ruolo essenziale in tutto il procedimento di acquisizione e gestione delle segnalazioni;
- quindi, in alternativa all'ANAC, all'Autorità giudiziaria, alla Corte dei conti.

La segnalazione, per previsione espressa del comma 4 dell'art. 54-bis, è sempre sottratta all'accesso documentale, di tipo "tradizionale", normato dalla legge 241/1990. La denuncia deve ritenersi anche sottratta all'applicazione dell'istituto dell'accesso civico generalizzato, di cui agli articoli 5 e 5-bis del d.lgs. 33/2013. L'accesso, di qualunque tipo esso sia, non può essere riconosciuto poiché l'identità del segnalante non può, e non deve, essere rivelata.

L'art. 54-bis, infatti, prevede espressamente che:

- nel corso del procedimento penale, l'identità del segnalante sia coperta dal segreto nei modi e nel rispetto dei limiti previsti dall'art. 329 del Codice di procedura penale;
- mentre, nel procedimento che si svolge dinanzi alla Corte dei conti, l'identità del denunciante non possa essere rivelata fino alla chiusura della fase istruttoria;
- infine, nel corso della procedura sanzionatoria/disciplinare, attivata dall'amministrazione contro il denunciato, l'identità del segnalante non potrà essere rivelata, se la contestazione dell'addebito disciplinare sia fondata su accertamenti distinti e ulteriori rispetto alla segnalazione, anche se conseguenti alla stessa. Al contrario, qualora la contestazione si basi, anche solo parzialmente, sulla segnalazione e la conoscenza dell'identità del denunciante sia indispensabile per la difesa dell'incolpato, "la segnalazione sarà utilizzabile ai fini del procedimento disciplinare", ma solo "in presenza di consenso del segnalante alla rivelazione della sua identità".

Il comma 9 dell'art. 54-bis prevede che le tutele non siano garantite "nei casi in cui sia accertata, anche con sentenza di primo grado", la responsabilità penale del segnalante per i reati di calunnia o diffamazione o comunque per reati commessi con la denuncia, oppure venga accertata la sua responsabilità civile, per lo stesso titolo, nei casi di dolo o colpa grave.

Il comma 9 dell'art. 54-bis, pertanto, precisa che:

- è sempre necessaria la sentenza, anche non definitiva, di un Giudice per far cessare le tutele;
- la decisione del Giudice può riguardare sia condotte penalmente rilevanti, sia condotte che determinano la sola "responsabilità civile", per dolo o colpa grave, del denunciante."

L'art. 54-bis, quindi, accorda al whistleblower le seguenti garanzie:

- la tutela dell'anonimato;
- il divieto di discriminazione;
- la previsione che la denuncia sia sottratta all'accesso.

L'art. 54-bis delinea una "protezione generale ed astratta" che deve essere

completata con concrete misure di tutela del dipendente. Tutela che, in ogni caso, deve essere assicurata da tutti i soggetti che ricevono la segnalazione.

Dal 3/9/2020 è in vigore il nuovo “Regolamento per la gestione delle segnalazioni e per l’esercizio del potere sanzionatorio” da parte dell’ANAC (GU, Serie Generale n. 205 del 18/8/2020).

Con il nuovo testo, l’ANAC ha distinto quattro tipologie di procedimento:

- il procedimento di gestione delle segnalazioni di illeciti (presentate ai sensi del co. 1 dell’art. 54-bis);
- il procedimento sanzionatorio per l’accertamento dell’avvenuta adozione di misure ritorsive (avviato ai sensi del co. 6 primo periodo dell’art. 54-bis,);
- il procedimento sanzionatorio per l’accertamento dell’inerzia del RPCT nello svolgimento di attività di verifica e analisi delle segnalazioni di illeciti (co. 6 terzo periodo dell’art. 54-bis);
- il procedimento sanzionatorio per l’accertamento dell’assenza di procedure per l’inoltro e la gestione delle segnalazioni (co. 6 secondo periodo dell’art. 54-bis).

Il Regolamento è strutturato in cinque Capi. Il primo Capo è dedicato alle definizioni. Il secondo Capo disciplina il procedimento di gestione delle segnalazioni di illeciti o di irregolarità trasmesse ad ANAC ai sensi dell’art. 54-bis, comma 1. Il terzo Capo concerne la disciplina relativa al procedimento sanzionatorio avviato sulla base delle comunicazioni di misure ritorsive. Il quarto Capo è dedicato al procedimento sanzionatorio semplificato. In particolare, è stato regolamentato in maniera puntuale il procedimento che l’Autorità può avviare ai sensi dell’art. 54-bis comma 6 secondo periodo. L’ultimo Capo è dedicato alle disposizioni finali: in particolare, è stato stabilito, che il “Regolamento troverà applicazione ai procedimenti sanzionatori avviati successivamente alla sua entrata in vigore”.

MISURA:

Le modeste dimensioni della dotazione organica dell’ente sono tali da

rendere sostanzialmente difficile, se non impossibile, la tutela dell'anonimato del whistleblower.

In ogni caso, i soggetti destinatari delle segnalazioni sono tenuti al segreto ed al massimo riserbo.

Applicano con puntualità e precisione i paragrafi B.12.1, B.12.2 e B.12.3 dell'Allegato 1 del PNA 2013 in materia di anonimato del segnalante, divieto di discriminazione nei confronti del whistleblower e sottrazione al diritto di accesso della segnalazione.

Stante la recentissima introduzione nell'ordinamento del DLgs 24/2023, che recepisce la direttiva europea 2019/1937 si stanno attualmente analizzando le proposte di mercato relative ad applicativi in grado di gestire in maniera informatica le segnalazioni. Non appena definita tale modalità di provvederà, con delibera di Giunta puntale, da integrare il presente paragrafo.

5.11. Protocolli di legalità

I patti d'integrità ed i protocolli di legalità sono un complesso di condizioni la cui accettazione viene configurata dall'ente, in qualità di stazione appaltante, come presupposto necessario e condizionante la partecipazione dei concorrenti ad una gara di appalto.

Il patto di integrità è un documento che la stazione appaltante richiede ai partecipanti alle gare.

Permette un controllo reciproco e sanzioni per il caso in cui qualcuno dei partecipanti cerchi di eluderlo.

Si tratta quindi di un complesso di regole di comportamento finalizzate alla prevenzione del fenomeno corruttivo e volte a valorizzare comportamenti eticamente adeguati per tutti i concorrenti.

L'AVCP con determinazione 4/2012 si era pronunciata sulla legittimità di inserire clausole contrattuali che impongono obblighi in materia di contrasto delle infiltrazioni criminali negli appalti nell'ambito di protocolli di legalità/patti di integrità.

Nella determinazione 4/2012 l'AVCP precisava che "mediante l'accettazione delle clausole sancite nei protocolli di legalità al momento della presentazione della domanda di partecipazione e/o dell'offerta, infatti, l'impresa concorrente accetta, in realtà, regole che rafforzano comportamenti già doverosi per coloro che sono ammessi a partecipare alla gara e che prevedono, in caso di violazione di tali doveri, sanzioni di

carattere patrimoniale, oltre alla conseguenza, comune a tutte le procedure concorsuali, della estromissione dalla gara (cfr. Cons. St., sez. VI, 8 maggio 2012, n. 2657; Cons. St., 9 settembre 2011, n. 5066)".

MISURA:

E' intenzione dell'ente elaborare patti d'integrità ed i protocolli di legalità da imporre in sede di gara ai concorrenti.

La misura sarà operativa entro il 2025.

5.12. Monitoraggio del rispetto dei termini per la conclusione dei procedimenti

Attraverso il monitoraggio possono emergere eventuali omissioni o ritardi ingiustificati che possono essere sintomo di fenomeni corruttivi.

Il sistema di monitoraggio dei principali procedimenti è attivato nell'ambito del *controllo di gestione* dell'ente.

La misura è già operativa.

5.13. Monitoraggio dei rapporti tra l'amministrazione e i soggetti che con essa stipulano contratti

Il sistema di monitoraggio è attivato nell'ambito del *controllo di gestione* dell'ente.

5.14. Iniziative previste nell'ambito dell'erogazione di sovvenzioni, contributi, sussidi e vantaggi economici di qualunque genere

Sovvenzioni, contributi, sussidi, ausili finanziari, nonché attribuzioni di vantaggi economici di qualunque genere, sono elargiti esclusivamente alle condizioni e secondo la disciplina del regolamento previsto dall'art. 12 della legge 241/1990.

Con riferimento al 2020 è stato dato come obiettivo la predisposizione di un nuovo Regolamento dell'erogazione di sovvenzioni, contributi, sussidi e vantaggi economici di qualunque genere.

Con riferimento a ciò il Consiglio Comunale, con deliberazione n. 38 del 19.10.2020, ha approvato il **Regolamento per la concessione di contributi, vantaggi economici e patrocini.**

Nel corso del 2023 sarà inoltre adeguato un regolamento per la gestione dei sussidi sociali, al fine di adeguare le previsioni alle recenti normative.

Ogni provvedimento d'attribuzione/elargizione è pubblicato sul sito istituzionale dell'ente nella sezione "amministrazione trasparente", oltre che all'albo online e nella sezione "determinazioni/deliberazioni".

5.15. Iniziative previste nell'ambito di concorsi e selezione del personale

I concorsi e le procedure selettive si svolgono secondo le prescrizioni del d.lgs. 165/2001 e del regolamento di organizzazione dell'ente approvato

Ogni provvedimento relativo a concorsi e procedure selettive è prontamente pubblicato sul sito istituzionale dell'ente nella sezione "amministrazione trasparente".

Ancor prima dell'entrata in vigore del d.lgs. 33/2013, che ha promosso la sezione del sito "amministrazione trasparente, detti provvedimenti sono stati sempre pubblicati secondo la disciplina regolamentare.

5.16. Monitoraggio sull'attuazione del PTPC

Il monitoraggio circa l'applicazione del presente PTPC è svolto in autonomia dal Responsabile della prevenzione della corruzione.

Ai fini del monitoraggio i dirigenti/responsabili sono tenuti a collaborare con il Responsabile della prevenzione della corruzione e forniscono ogni informazione che lo stesso ritenga utile.

5.17. Vigilanza su enti controllati e partecipati

A norma della deliberazione ANAC, n. 1134/2017, sulle "Nuove linee guida per l'attuazione della normativa in materia di prevenzione della corruzione e trasparenza da parte delle società e degli enti di diritto privato controllati e partecipati dalle pubbliche amministrazioni e dagli enti pubblici economici" (pag. 45), in materia di prevenzione della corruzione, gli enti di diritto privato in controllo pubblico e necessario che:

- adottino il modello di cui al d.lgs. 231/2001;

- provvedano alla nomina del Responsabile anticorruzione e per la trasparenza.

A- Mappatura dei processi e catalogo dei rischi

n.	na.	Area di rischio (PNA 2019, All.1 Tab.3)	Processo	Descrizione del processo			Unità organizzativa responsabile del processo	Catalogo dei rischi principali
				Input	Attività	Output		
		A	B	C	D	E	F	G
1	1	Acquisizione e gestione del personale	Incentivi economici al personale (produttività e retribuzioni di risultato)	definizione degli obiettivi e dei criteri di valutazione	analisi dei risultati	graduazione e quantificazione dei premi	Tutte le aree	Selezione "pilotata" per interesse personale di uno o più commissari
2	2	Acquisizione e gestione del personale	Concorso per l'assunzione di personale	bando	selezione	assunzione	Tutte le aree	Selezione "pilotata" per interesse/utilità di uno o più commissari
3	3	Acquisizione e gestione del personale	Concorso per la progressione in carriera del personale	bando	selezione	progressione economica del dipendente	Tutte le aree	Selezione "pilotata" per interesse/utilità di uno o più commissari
4	4	Acquisizione e gestione del personale	Gestione giuridica del personale: permessi, ferie, ecc.	iniziativa d'ufficio / domanda dell'interessato	istruttoria	provvedimento di concessione / diniego	Tutte le aree	violazione di norme, anche interne, per interesse/utilità
5	5	Acquisizione e gestione del personale	Relazioni sindacali (informazione, ecc.)	iniziativa d'ufficio / domanda di parte	informazione, svolgimento degli incontri, relazioni	verbale	area segretario comunale	violazione di norme, anche interne, per interesse/utilità
6	6	Acquisizione e gestione del personale	Contrattazione decentrata integrativa	iniziativa d'ufficio / domanda di parte	contrattazione	contratto	area segretario comunale	violazione di norme, anche interne, per interesse/utilità
7	7	Acquisizione e gestione del personale	servizi di formazione del personale dipendente	iniziativa d'ufficio	affidamento diretto/acquisto con servizio di economato	erogazione della formazione	Tutte le aree	selezione "pilotata" del formatore per interesse/utilità di parte
8	2	Affari legali e contenzioso	Gestione dei procedimenti di segnalazione e reclamo	iniziativa di parte: reclamo o segnalazione	esame da parte dell'ufficio o del titolare del potere sostitutivo	risposta	Tutte le aree	violazione delle norme per interesse di parte
9	3	Affari legali e contenzioso	Supporto giuridico e pareri legali	iniziativa d'ufficio	istruttoria: richiesta ed acquisizione del parere	decisione	segretario e Responsabili dei Servizi	violazione di norme, anche interne, per interesse/utilità

n.	na.	Area di rischio (PNA 2019, All.1 Tab.3)	Processo	Descrizione del processo			Unità organizzativa responsabile del processo	Catalogo dei rischi principali
				Input	Attività	Output		
10	4	Affari legali e contenzioso	Gestione del contenzioso	iniziativa d'ufficio, ricorso o denuncia dell'interessato	istruttoria, pareri legali	decisione: di ricorrere, di resistere, di non ricorrere, di non resistere in giudizio, di transare o meno	segretario e Responsabili dei Servizi	violazione di norme, anche interne, per interesse/utilità
11	1	Contratti pubblici	Selezione per l'affidamento di incarichi professionali	bando / lettera di invito	selezione	contratto di incarico professionale	Tutti i servizi	Selezione "pilotata" per interesse/utilità di uno o più commissari
12	2	Contratti pubblici	Affidamento mediante procedura aperta (o ristretta) di lavori, servizi, forniture	bando	selezione	contratto d'appalto	Tutti i servizi	Selezione "pilotata" per interesse/utilità di uno o più commissari
13	3	Contratti pubblici	Affidamento diretto di lavori, servizi o forniture	indagine di mercato o consultazione elenchi	negoiazione diretta con gli operatori consultati	affidamento della prestazione	Tutti i servizi	Selezione "pilotata" / mancata rotazione
14	4	Contratti pubblici	Gare ad evidenza pubblica di vendita di beni	bando	selezione e assegnazione	contratto di vendita	Tutti i servizi	selezione "pilotata" per interesse/utilità di uno o più commissari
15	6	Contratti pubblici	ATTIVITA': Nomina della commissione giudicatrice art. 77	iniziativa d'ufficio	verifica di eventuali conflitti di interesse, incompatibilità	provvedimento di nomina	Tutti i servizi	Selezione "pilotata", con conseguente violazione delle norme procedurali, per interesse/utilità dell'organo che nomina
16	7	Contratti pubblici	ATTIVITA': Verifica delle offerte anomale art. 97	iniziativa d'ufficio	esame delle offerte e delle giustificazioni prodotte dai concorrenti	provvedimento di accoglimento / respingimento delle giustificazioni	Tutti i servizi	Selezione "pilotata", con conseguente violazione delle norme procedurali, per interesse/utilità di uno o più commissari o del RUP
17	8	Contratti pubblici	ATTIVITA': Proposta di aggiudicazione in base al prezzo	iniziativa d'ufficio	esame delle offerte	aggiudicazione provvisoria	Tutti i servizi	Selezione "pilotata", con conseguente violazione delle norme procedurali, per interesse/utilità di uno o più commissari

n.	na.	Area di rischio (PNA 2019, All.1 Tab.3)	Processo	Descrizione del processo			Unità organizzativa responsabile del processo	Catalogo dei rischi principali
				Input	Attività	Output		
18	9	Contratti pubblici	ATTIVITA': Proposta di aggiudicazione in base all'OEPV	iniziativa d'ufficio	esame delle offerte	aggiudicazione provvisoria	Tutti i servizi	Selezione "pilotata", con conseguente violazione delle norme procedurali, per interesse/utilità di uno o più commissari
19	1	Controlli, verifiche, ispezioni e sanzioni	Accertamenti e verifiche dei tributi locali	iniziativa d'ufficio	attività di verifica	richiesta di pagamento	Ufficio Tributi e tutti gli uffici in relazione alle competenze del PEG	omessa verifica per interesse di parte
20	2	Controlli, verifiche, ispezioni e sanzioni	Accertamenti con adesione dei tributi locali	iniziativa di parte / d'ufficio	attività di verifica	adesione e pagamento da parte del contribuente	servizio Finanziario	omessa verifica per interesse di parte
21	3	Controlli, verifiche, ispezioni e sanzioni	Accertamenti e controlli sull'attività edilizia privata (abusi)	iniziativa d'ufficio	attività di verifica	sanzione / ordinanza di demolizione	Ufficio Tecnico e Polizia Municipale	omessa verifica per interesse di parte
22	4	Controlli, verifiche, ispezioni e sanzioni	Vigilanza sulla circolazione e la sosta	iniziativa d'ufficio	attività di verifica	sanzione	polizia municipale	omessa verifica per interesse di parte
23	5	Controlli, verifiche, ispezioni e sanzioni	Vigilanza e verifiche sulle attività commerciali in sede fissa	iniziativa d'ufficio	attività di verifica	sanzione	Polizia municipale e Ufficio Tecnico per SUAP	omessa verifica per interesse di parte
24	6	Controlli, verifiche, ispezioni e sanzioni	Vigilanza e verifiche su mercati ed ambulanti	iniziativa d'ufficio	attività di verifica	sanzione	Polizia municipale	omessa verifica per interesse di parte
25	7	Controlli, verifiche, ispezioni e sanzioni	Controlli sull'uso del territorio	iniziativa d'ufficio	attività di verifica	sanzione	Ufficio Tecnico e Polizia Municipale	omessa verifica per interesse di parte
26	8	Controlli, verifiche, ispezioni e sanzioni	Controlli sull'abbandono di rifiuti urbani	iniziativa d'ufficio	attività di verifica	sanzione	polizia municipale	omessa verifica per interesse di parte
27	1	Gestione dei rifiuti	Raccolta, recupero e smaltimento rifiuti	bando e capitolato di gara	selezione	contratto e gestione del contratto	Ufficio Tecnico	Selezione "pilotata". Omesso controllo dell'esecuzione del servizio
28	1	Gestione delle entrate, delle spese e del patrimonio	Gestione delle sanzioni per violazione del Codice della strada	iniziativa d'ufficio	registrazione dei verbali delle sanzioni levate e riscossione	accertamento dell'entrata e riscossione	polizia municipale	violazione delle norme per interesse di parte: dilatazione dei tempi
29	2	Gestione delle entrate, delle spese e del patrimonio	Gestione ordinaria della entrate	iniziativa d'ufficio	registrazione dell'entrata	accertamento dell'entrata e riscossione	servizio Finanziario	violazione delle norme per interesse di parte: dilatazione dei tempi

n.	na.	Area di rischio (PNA 2019, All.1 Tab.3)	Processo	Descrizione del processo			Unità organizzativa responsabile del processo	Catalogo dei rischi principali
				Input	Attività	Output		
30	3	Gestione delle entrate, delle spese e del patrimonio	Gestione ordinaria delle spese di bilancio	determinazione di impegno	registrazione dell'impegno contabile	liquidazione e pagamento della spesa	Tutti i servizi	ingiustificata dilatazione dei tempi per costringere il destinatario del provvedimento tardivo a concedere "utilità" al funzionario
31	4	Gestione delle entrate, delle spese e del patrimonio	Adempimenti fiscali	iniziativa d'ufficio	quantificazione e liquidazione	pagamento	servizio Finanziario	violazione di norme
32	5	Gestione delle entrate, delle spese e del patrimonio	Stipendi del personale	iniziativa d'ufficio	quantificazione e liquidazione	pagamento	Servizio Finanziario e Servizio Affari Generali	violazione di norme
33	6	Gestione delle entrate, delle spese e del patrimonio	Tributi locali (IMU, addizionale IRPEF, ecc.)	iniziativa d'ufficio	quantificazione e provvedimento di riscossione	riscossione	servizio Finanziario	violazione di norme
34	7	Gestione delle entrate, delle spese e del patrimonio	manutenzione delle aree verdi	bando e capitolato di gara	selezione	contratto e gestione del contratto	Ufficio Tecnico	Selezione "pilotata". Omesso controllo dell'esecuzione del servizio
35	8	Gestione delle entrate, delle spese e del patrimonio	manutenzione delle strade e delle aree pubbliche	bando e capitolato di gara	selezione	contratto e gestione del contratto	Ufficio Tecnico	Selezione "pilotata". Omesso controllo dell'esecuzione del servizio
36	9	Gestione delle entrate, delle spese e del patrimonio	installazione e manutenzione segnaletica, orizzontale e verticale, su strade e aree pubbliche	bando e capitolato di gara	selezione	contratto e gestione del contratto	Polizia municipale	Selezione "pilotata". Omesso controllo dell'esecuzione del servizio
37	13	Gestione delle entrate, delle spese e del patrimonio	manutenzione degli immobili e degli impianti di proprietà dell'ente	bando e capitolato di gara	selezione	contratto e gestione del contratto	Ufficio Tecnico	Selezione "pilotata". Omesso controllo dell'esecuzione del servizio
38	14	Gestione delle entrate, delle spese e del patrimonio	manutenzione degli edifici scolastici	bando e capitolato di gara	selezione	contratto e gestione del contratto	Ufficio Tecnico	Selezione "pilotata". Omesso controllo dell'esecuzione del servizio
39	20	Gestione delle entrate, delle spese e del patrimonio	servizi di gestione impianti sportivi	iniziativa d'ufficio	gestione in economia	erogazione del servizio	Ufficio Tecnico e Affari Generali	violazione di norme, anche interne, per interesse/utilità
40	2	Gestione rifiuti	Gestione delle Isole ecologiche	bando e capitolato di gara	selezione	contratto e gestione del contratto	Ufficio Tecnico	Selezione "pilotata". Omesso controllo dell'esecuzione del servizio

n.	na.	Area di rischio (PNA 2019, All.1 Tab.3)	Processo	Descrizione del processo			Unità organizzativa responsabile del processo	Catalogo dei rischi principali
				Input	Attività	Output		
41	3	Gestione rifiuti	Pulizia delle strade e delle aree pubbliche	iniziativa d'ufficio secondo programmazione	svolgimento in economia della pulizia	igiene e decoro	Ufficio Tecnico	violazione delle norme, anche interne, per interesse/utilità
42	4	Gestione rifiuti	Pulizia dei cimiteri	iniziativa d'ufficio secondo programmazione	svolgimento in economia della pulizia	igiene e decoro	Ufficio Tecnico	violazione delle norme, anche interne, per interesse/utilità
43	5	Gestione rifiuti	Pulizia degli immobili e degli impianti di proprietà dell'ente	iniziativa d'ufficio secondo programmazione	svolgimento in economia della pulizia	igiene e decoro	Ufficio Tecnico	violazione delle norme, anche interne, per interesse/utilità
44	1	Governo del territorio	Permesso di costruire	domanda dell'interessato	esame da parte del SUE (e acquisizione pareri/nulla osta di altre PA)	rilascio del permesso	Ufficio Tecnico	violazione delle norme, dei limiti e degli indici urbanistici per interesse di parte
45	2	Governo del territorio	Permesso di costruire in aree assoggettate ad autorizzazione paesaggistica	domanda dell'interessato	esame da parte del SUE (e acquisizione pareri/nulla osta di altre PA)	rilascio del permesso	Ufficio Tecnico	violazione delle norme, dei limiti e degli indici urbanistici per interesse di parte
46	1	Pianificazione urbanistica	Provvedimenti di pianificazione urbanistica generale	iniziativa d'ufficio	stesura, adozione, pubblicazione, acquisizione di pareri di altre PA, osservazioni da privati	approvazione del documento finale	Ufficio Tecnico	violazione del conflitto di interessi, delle norme, dei limiti e degli indici urbanistici per interesse di parte
47	2	Pianificazione urbanistica	Provvedimenti di pianificazione urbanistica attuativa	iniziativa di parte / d'ufficio	stesura, adozione, pubblicazione, acquisizione di pareri di altre PA, osservazioni da privati	approvazione del documento finale e della convenzione	Ufficio Tecnico	violazione del conflitto di interessi, delle norme, dei limiti e degli indici urbanistici per interesse di parte
48	3	Governo del territorio	Permesso di costruire convenzionato	domanda dell'interessato	esame da parte del SUE (acquisizione pareri/nulla osta di altre PA), approvazione della convenzione	sottoscrizione della convenzione e rilascio del permesso	Ufficio Tecnico	conflitto di interessi, violazione delle norme, dei limiti e degli indici urbanistici per interesse di parte

n.	na.	Area di rischio (PNA 2019, All.1 Tab.3)	Processo	Descrizione del processo			Unità organizzativa responsabile del processo	Catalogo dei rischi principali
				Input	Attività	Output		
49	6	Pianificazione urbanistica	Procedimento urbanistico per l'insediamento di un centro commerciale	iniziativa di parte: domanda di convenzionamento	esame da parte dell'ufficio (acquisizione pareri/nulla osta di altre PA), approvazione e sottoscrizione della convenzione	convenzione / accordo	Ufficio Tecnico Suap	violazione dei divieti su conflitto di interessi, violazione di norme, limiti e indici urbanistici per interesse/utilità di parte
50	7	Governo del territorio	Sicurezza ed ordine pubblico	iniziativa d'ufficio	gestione della Polizia locale	servizi di controllo e prevenzione	polizia municipale	violazione di norme, regolamenti, ordini di servizio
51	8	Governo del territorio	Servizi di protezione civile	iniziativa d'ufficio	gestione dei rapporti con i volontari, fornitura dei mezzi e delle attrezzature	gruppo operativo	Ufficio Tecnico e Polizia Municipale	violazione delle norme, anche di regolamento, per interesse di parte
52	1	Incarichi e nomine	Designazione dei rappresentanti dell'ente presso enti, società, fondazioni.	bando / avviso	esame dei curricula sulla base della regolamentazione dell'ente	decreto di nomina	Tutti i servizi	violazione dei limiti in materia di conflitto di interessi e delle norme procedurali per interesse/utilità dell'organo che nomina
53	1	Provvedimenti ampliativi della sfera giuridica dei destinatari con effetto economico diretto e immediato	Concessione di sovvenzioni, contributi, sussidi, ecc.	domanda dell'interessato	esame secondo i regolamenti dell'ente	concessione	Tutti i servizi	violazione delle norme, anche di regolamento, per interesse di parte
54	2	Provvedimenti ampliativi della sfera giuridica dei destinatari con effetto economico diretto e immediato	Autorizzazioni ex artt. 68 e 69 del TULPS (spettacoli, intrattenimenti, ecc.)	domanda dell'interessato	esame da parte dell'ufficio e acquisizione del parere della commissione di vigilanza	rilascio dell'autorizzazione	Suap - affari generali - polizia municipale	ingiustificata dilatazione dei tempi per costringere il destinatario del provvedimento tardivo a concedere "utilità" al funzionario
55	3	Provvedimenti ampliativi della sfera giuridica dei destinatari con effetto economico diretto e immediato	Servizi per minori e famiglie	domanda dell'interessato	esame da parte dell'ufficio, sulla base della regolamentazione e della programmazione dell'ente	accoglimento/rigetto della domanda	Affari Generali	Selezione "pilotata" per interesse/utilità di uno o più commissari

n.	na.	Area di rischio (PNA 2019, All.1 Tab.3)	Processo	Descrizione del processo			Unità organizzativa responsabile del processo	Catalogo dei rischi principali
				Input	Attività	Output		
56	4	Provvedimenti ampliativi della sfera giuridica dei destinatari con effetto economico diretto e immediato	Servizi assistenziali e socio-sanitari per anziani	domanda dell'interessato	esame da parte dell'ufficio, sulla base della regolamentazione e della programmazione dell'ente	accoglimento/rigetto della domanda	Affari Generali	Selezione "pilotata" per interesse/utilità di uno o più commissari
57	5	Provvedimenti ampliativi della sfera giuridica dei destinatari con effetto economico diretto e immediato	Servizi per disabili	domanda dell'interessato	esame da parte dell'ufficio, sulla base della regolamentazione e della programmazione dell'ente	accoglimento/rigetto della domanda	Affari Generali	Selezione "pilotata" per interesse/utilità di uno o più commissari
58	6	Provvedimenti ampliativi della sfera giuridica dei destinatari con effetto economico diretto e immediato	Servizi per adulti in difficoltà	domanda dell'interessato	esame da parte dell'ufficio, sulla base della regolamentazione e della programmazione dell'ente	accoglimento/rigetto della domanda	Affari Generali	Selezione "pilotata" per interesse/utilità di uno o più commissari
59	7	Provvedimenti ampliativi della sfera giuridica dei destinatari con effetto economico diretto e immediato	Servizi di integrazione dei cittadini stranieri	domanda dell'interessato	esame da parte dell'ufficio, sulla base della regolamentazione e della programmazione dell'ente	accoglimento/rigetto della domanda	Affari Generali	Selezione "pilotata" per interesse/utilità di uno o più commissari
60	8	Provvedimenti ampliativi della sfera giuridica dei destinatari con effetto economico diretto e immediato	Gestione delle sepolture e dei loculi	domanda dell'interessato	esame da parte dell'ufficio, sulla base della regolamentazione e della programmazione dell'ente	assegnazione della sepoltura	ufficio tecnico	ingiustificata richiesta di "utilità" da parte del funzionario
61	9	Provvedimenti ampliativi della sfera giuridica dei destinatari con effetto economico diretto e immediato	Concessioni demaniali per tombe di famiglia	bando	selezione e assegnazione	contratto	ufficio tecnico	Selezione "pilotata" per interesse/utilità di uno o più commissari

n.	na.	Area di rischio (PNA 2019, All.1 Tab.3)	Processo	Descrizione del processo			Unità organizzativa responsabile del processo	Catalogo dei rischi principali
				Input	Attività	Output		
62	10	Provvedimenti ampliativi della sfera giuridica dei destinatari con effetto economico diretto e immediato	Procedimenti di esumazione ed estumulazione	iniziativa d'ufficio	selezione delle sepolture, attività di esumazione ed estumulazione	disponibilità di sepolture presso i cimiteri	ufficio tecnico	violazione delle norme procedurali per interesse/utilità di parte
63	12	Provvedimenti ampliativi della sfera giuridica dei destinatari con effetto economico diretto e immediato	Gestione del diritto allo studio e del sostegno scolastico	domanda dell'interessato	esame da parte dell'ufficio, sulla base della regolamentazione e della programmazione dell'ente	accoglimento / rigetto della domanda	Affari Generali	violazione delle norme procedurali per interesse/utilità di parte
64	13	Provvedimenti ampliativi della sfera giuridica dei destinatari con effetto economico diretto e immediato	Asili nido	domanda dell'interessato	esame da parte dell'ufficio, sulla base della regolamentazione e della programmazione dell'ente	accoglimento / rigetto della domanda	Affari Generali	violazione delle norme procedurali e delle "graduatorie" per interesse/utilità di parte
65	14	Provvedimenti ampliativi della sfera giuridica dei destinatari con effetto economico diretto e immediato	Servizio di "pre scuola"	domanda dell'interessato	esame da parte dell'ufficio, sulla base della regolamentazione e della programmazione dell'ente	accoglimento / rigetto della domanda	Affari Generali	violazione delle norme procedurali e delle "graduatorie" per interesse/utilità di parte
66	15	Provvedimenti ampliativi della sfera giuridica dei destinatari con effetto economico diretto e immediato	Servizio di trasporto scolastico	domanda dell'interessato	esame da parte dell'ufficio, sulla base della regolamentazione e della programmazione dell'ente	accoglimento / rigetto della domanda	Affari Generali	violazione delle norme procedurali e delle "graduatorie" per interesse/utilità di parte
67	16	Provvedimenti ampliativi della sfera giuridica dei destinatari con effetto economico diretto e immediato	Servizio di mensa	domanda dell'interessato	esame da parte dell'ufficio, sulla base della regolamentazione e della programmazione dell'ente	accoglimento / rigetto della domanda	Affari Generali	violazione delle norme procedurali e delle "graduatorie" per interesse/utilità di parte

n.	na.	Area di rischio (PNA 2019, All.1 Tab.3)	Processo	Descrizione del processo			Unità organizzativa responsabile del processo	Catalogo dei rischi principali
				Input	Attività	Output		
68	1	Provvedimenti ampliativi della sfera giuridica dei destinatari privi di effetto economico diretto e immediato	Autorizzazione all'occupazione del suolo pubblico	domanda dell'interessato	esame da parte dell'ufficio	rilascio dell'autorizzazione	ufficio tecnico	ingiustificata dilatazione dei tempi per costringere il destinatario del provvedimento tardivo a concedere "utilità" al funzionario
69	2	Provvedimenti ampliativi della sfera giuridica dei destinatari privi di effetto economico diretto e immediato	Pratiche anagrafiche	domanda dell'interessato / iniziativa d'ufficio	esame da parte dell'ufficio	iscrizione, annotazione, cancellazione, ecc.	Affari Generali	ingiustificata dilatazione dei tempi per costringere il destinatario del provvedimento tardivo a concedere "utilità" al funzionario
70	3	Provvedimenti ampliativi della sfera giuridica dei destinatari privi di effetto economico diretto e immediato	Certificazioni anagrafiche	domanda dell'interessato	esame da parte dell'ufficio	rilascio del certificato	Affari Generali	ingiustificata dilatazione dei tempi per costringere il destinatario del provvedimento tardivo a concedere "utilità" al funzionario
71	4	Provvedimenti ampliativi della sfera giuridica dei destinatari privi di effetto economico diretto e immediato	atti di nascita, morte, cittadinanza e matrimonio	domanda dell'interessato /iniziativa d'ufficio	istruttoria	atto di stato civile	Affari Generali	ingiustificata dilatazione dei tempi per costringere il destinatario del provvedimento tardivo a concedere "utilità" al funzionario
72	5	Provvedimenti ampliativi della sfera giuridica dei destinatari privi di effetto economico diretto e immediato	Rilascio di documenti di identità	domanda dell'interessato	esame da parte dell'ufficio	rilascio del documento	Affari Generali	ingiustificata dilatazione dei tempi per costringere il destinatario del provvedimento tardivo a concedere "utilità" al funzionario
73	6	Provvedimenti ampliativi della sfera giuridica dei destinatari privi di effetto economico diretto e immediato	Rilascio di patrocini	domanda dell'interessato	esame da parte dell'ufficio sulla base della regolamentazione dell'ente	rilascio/rifiuto del provvedimento	Affari Generali	violazione delle norme per interesse di parte
74	7	Provvedimenti ampliativi della sfera giuridica dei destinatari privi di effetto economico diretto e immediato	Gestione della leva	iniziativa d'ufficio	esame e istruttoria	provvedimenti previsti dall'ordinamento	Affari Generali	violazione delle norme per interesse di parte

n.	na.	Area di rischio (PNA 2019, All.1 Tab.3)	Processo	Descrizione del processo			Unità organizzativa responsabile del processo	Catalogo dei rischi principali
				Input	Attività	Output		
75	8	Provvedimenti ampliativi della sfera giuridica dei destinatari privi di effetto economico diretto e immediato	Consultazioni elettorali	iniziativa d'ufficio	esame e istruttoria	provvedimenti previsti dall'ordinamento	Affari Generali	violazione delle norme per interesse di parte
76	9	Provvedimenti ampliativi della sfera giuridica dei destinatari privi di effetto economico diretto e immediato	Gestione dell'elettorato	iniziativa d'ufficio	esame e istruttoria	provvedimenti previsti dall'ordinamento	Affari Generali	violazione delle norme per interesse di parte

B- Analisi dei rischi

n.	Processo	Catalogo dei rischi principali	Indicatori di stima del livello di rischio					Valutazione complessiva	Motivazione	
			livello di interesse "esterno"	discrezionalità del decisore interno alla PA	manifestazione di eventi corruttivi in passato	trasparenza del processo decisionale	livello di collaborazione del responsabile			grado di attuazione delle misure di trattamento
	A	B	C	D	E	F	G	H	I	L
1	Incentivi economici al personale (produttività e retribuzioni di risultato)	Selezione "pilotata" per interesse personale di uno o più commissari	A	M	N	A	A	A	A	Gli uffici potrebbero utilizzare poteri e competenze, delle quali dispongono, per vantaggi e utilità personali, in favore di taluni soggetti a scapito di altri.
2	Concorso per l'assunzione di personale	Selezione "pilotata" per interesse/utilità di uno o più commissari	A	A	N	A+	A	A	A	Gli uffici potrebbero utilizzare poteri e competenze, delle quali dispongono, per vantaggi e utilità personali, in favore di taluni soggetti a scapito di altri.
3	Concorso per la progressione in carriera del personale	Selezione "pilotata" per interesse/utilità di uno o più commissari	B-	B	N	A	A	A	B	Il processo non consente margini di discrezionalità significativi. Inoltre, i vantaggi che produce in favore dei terzi sono di valore, in genere, assai contenuto. Pertanto, il rischio è stato ritenuto basso (B) o molto basso (B-).
4	Gestione giuridica del personale: permessi, ferie, ecc.	violazione di norme, anche interne, per interesse/utilità	N	B	N	B	A	A	B-	Il processo non consente margini di discrezionalità significativi. Inoltre, i vantaggi che produce in favore dei terzi sono di valore, in genere, assai contenuto. Pertanto, il rischio è stato ritenuto basso (B) o molto basso (B-).
5	Relazioni sindacali (informazione, ecc.)	violazione di norme, anche interne, per interesse/utilità	N	B	N	B	A	A	B-	Il processo non consente margini di discrezionalità significativi. Inoltre, i vantaggi che produce in favore dei terzi sono di valore, in genere, assai contenuto. Pertanto, il rischio è stato ritenuto basso (B) o molto basso (B-).
6	Contrattazione decentrata integrativa	violazione di norme, anche interne, per interesse/utilità	N	B	N	B	A	A	B-	Il processo non consente margini di discrezionalità significativi. Inoltre, i vantaggi che produce in favore dei terzi sono di valore, in genere, assai contenuto. Pertanto, il rischio è stato ritenuto basso (B) o molto basso (B-).
7	servizi di formazione del personale dipendente	selezione "pilotata" del formatore per interesse/utilità di parte	M	M	N	A	A	A	M	Trattandosi di contratto d'appalto di servizi, dati gli interessi economici che attiva, potrebbe celare comportamenti scorretti a favore di taluni operatori in danno di altri.
8	Levata dei protesti									L'attività di levata dei protesti, non viene svolta
9	Gestione dei procedimenti di segnalazione e reclamo	violazione delle norme per interesse di parte	M	M	N	M	A	A	M	Gli uffici potrebbero utilizzare impropriamente poteri e competenze per ottenere vantaggi e utilità personali. Ma dati i valori economici, in genere modesti, che il processo attiva, il rischio è stato ritenuto Medio.
10	Supporto giuridico e pareri legali	violazione di norme, anche interne, per interesse/utilità	B	M	N	M	A	A	M	Gli uffici potrebbero utilizzare impropriamente poteri e competenze per ottenere vantaggi e utilità personali. Ma dati i valori economici, in genere modesti, che il processo attiva, il rischio è stato ritenuto Medio.
11	Gestione del contenzioso	violazione di norme, anche interne, per interesse/utilità	B	M	N	M	A	A	M	Gli uffici potrebbero utilizzare impropriamente poteri e competenze per ottenere vantaggi e utilità personali. Ma dati i valori economici, in genere modesti, che il processo attiva, il rischio è stato ritenuto Medio.

n.	Processo	Catalogo dei rischi principali	Indicatori di stima del livello di rischio						Valutazione complessiva	Motivazione
			livello di interesse "esterno"	discrezionalità del decisore interno alla PA	manifestazione di eventi corruttivi in passato	trasparenza del processo decisionale	livello di collaborazione del responsabile	grado di attuazione delle misure di trattamento		
12	Gestione del protocollo	Ingiustificata dilatazione dei tempi	B-	B	N	A	A	A	B-	Il processo non consente margini di discrezionalità significativi. Inoltre, i vantaggi che produce in favore dei terzi sono di valore, in genere, assai contenuto. Pertanto, il rischio è stato ritenuto basso (B) o molto basso (B-).
13	Organizzazione eventi culturali ricreativi	violazione delle norme per interesse di parte	M	A	N	A	A	M	M	Gli uffici potrebbero utilizzare impropriamente poteri e competenze per ottenere vantaggi e utilità personali. Ma dati i valori economici, in genere modesti, che il processo attiva, il rischio è stato ritenuto Medio.
14	Funzionamento degli organi collegiali	violazione delle norme per interesse di parte	B-	M	N	A	A	A	B-	Il processo non consente margini di discrezionalità significativi. Inoltre, i vantaggi che produce in favore dei terzi sono di valore, in genere, assai contenuto. Pertanto, il rischio è stato ritenuto basso (B) o molto basso (B-).
15	Istruttoria delle deliberazioni	violazione delle norme procedurali	B-	M	N	A	A	A	B-	Il processo non consente margini di discrezionalità significativi. Inoltre, i vantaggi che produce in favore dei terzi sono di valore, in genere, assai contenuto. Pertanto, il rischio è stato ritenuto basso (B) o molto basso (B-).
16	Pubblicazione delle deliberazioni	violazione delle norme procedurali	B-	M	N	A	A	A	B-	Il processo non consente margini di discrezionalità significativi. Inoltre, i vantaggi che produce in favore dei terzi sono di valore, in genere, assai contenuto. Pertanto, il rischio è stato ritenuto basso (B) o molto basso (B-).
17	Accesso agli atti, accesso civico	violazione di norme per interesse/utilità	M	M	N	M	A	M	M	Gli uffici potrebbero utilizzare impropriamente poteri e competenze per ottenere vantaggi e utilità personali. Ma dati i valori economici, in genere modesti, che il processo attiva, il rischio è stato ritenuto Medio.
18	Gestione dell'archivio corrente e di deposito	violazione di norme procedurali, anche interne	B-	M	N	A	A	A	B-	Il processo non consente margini di discrezionalità significativi. Inoltre, i vantaggi che produce in favore dei terzi sono di valore, in genere, assai contenuto. Pertanto, il rischio è stato ritenuto basso (B) o molto basso (B-).
19	Gestione dell'archivio storico	violazione di norme procedurali, anche interne	B-	M	N	A	A	A	B-	Il processo non consente margini di discrezionalità significativi. Inoltre, i vantaggi che produce in favore dei terzi sono di valore, in genere, assai contenuto. Pertanto, il rischio è stato ritenuto basso (B) o molto basso (B-).
20	formazione di determinazioni, ordinanze, decreti ed altri atti amministrativi	violazione delle norme per interesse di parte	B-	M	N	A	A	A	B-	Il processo non consente margini di discrezionalità significativi. Inoltre, i vantaggi che produce in favore dei terzi sono di valore, in genere, assai contenuto. Pertanto, il rischio è stato ritenuto basso (B) o molto basso (B-).
21	Indagini di customer satisfaction e qualità	violazione di norme procedurali per "pilotare" gli esiti e celare criticità	B	M	N	B	A	M	B	Il processo non consente margini di discrezionalità significativi. Inoltre, i vantaggi che produce in favore dei terzi sono di valore, in genere, assai contenuto. Pertanto, il rischio è stato ritenuto basso (B) o molto basso (B-).
22	Selezione per l'affidamento di incarichi professionali	Selezione "pilotata" per interesse/utilità di uno o più commissari	A+	M	A (in altri enti)	A	A	M	A+	I contratti d'appalto di lavori, forniture e servizi, dati gli interessi economici che attivano, possono celare comportamenti scorretti a favore di talune imprese e in danno di altre. Fatti di cronaca confermano la necessità di adeguate misure.

n.	Processo	Catalogo dei rischi principali	Indicatori di stima del livello di rischio						Valutazione complessiva	Motivazione
			livello di interesse "esterno"	discrezionalità del decisore interno alla PA	manifestazione di eventi corruttivi in passato	trasparenza del processo decisionale	livello di collaborazione del responsabile	grado di attuazione delle misure di trattamento		
23	Affidamento mediante procedura aperta (o ristretta) di lavori, servizi, forniture	Selezione "pilotata" per interesse/utilità di uno o più commissari	A++	M	A (in altri enti)	A	A	M	A++	I contratti d'appalto di lavori, forniture e servizi, dati gli interessi economici che attivano, possono celare comportamenti scorretti a favore di talune imprese e in danno di altre. Fatti di cronaca confermano la necessità di adeguate misure.
24	Affidamento diretto di lavori, servizi o forniture	Selezione "pilotata" / mancata rotazione	A++	M	A (in altri enti)	A	A	M	A++	I contratti d'appalto di lavori, forniture e servizi, dati gli interessi economici che attivano, possono celare comportamenti scorretti a favore di talune imprese e in danno di altre. Fatti di cronaca confermano la necessità di adeguate misure.
25	Gare ad evidenza pubblica di vendita di beni	selezione "pilotata" per interesse/utilità di uno o più commissari	A+	M	N	A	A	M	A+	I contratti d'appalto di lavori, forniture e servizi, dati gli interessi economici che attivano, possono celare comportamenti scorretti a favore di talune imprese e in danno di altre. Fatti di cronaca confermano la necessità di adeguate misure.
26	Affidamenti in house	violazione delle norme e dei limiti dell'in house providing per interesse/utilità di parte	A+	M	N	A	A	M	A+	L'affidamento in house seppur a società pubbliche, non sempre efficienti, talvolta cela condotte scorrette e conflitti di interesse.
27	ATTIVITA': Nomina della commissione giudicatrice art. 77	Selezione "pilotata", con conseguente violazione delle norme procedurali, per interesse/utilità dell'organo che nomina	A	M	N	A	A	M	A	I contratti d'appalto di lavori, forniture e servizi, dati gli interessi economici che attivano, possono celare comportamenti scorretti a favore di talune imprese e in danno di altre. Fatti di cronaca confermano la necessità di adeguate misure.
28	ATTIVITA': Verifica delle offerte anomale art. 97	Selezione "pilotata", con conseguente violazione delle norme procedurali, per interesse/utilità di uno o più commissari o del RUP	A	M	N	A	A	M	A	I contratti d'appalto di lavori, forniture e servizi, dati gli interessi economici che attivano, possono celare comportamenti scorretti a favore di talune imprese e in danno di altre. Fatti di cronaca confermano la necessità di adeguate misure.
29	ATTIVITA': Proposta di aggiudicazione in base al prezzo	Selezione "pilotata", con conseguente violazione delle norme procedurali, per interesse/utilità di uno o più commissari	A	M	N	A	A	M	A	I contratti d'appalto di lavori, forniture e servizi, dati gli interessi economici che attivano, possono celare comportamenti scorretti a favore di talune imprese e in danno di altre. Fatti di cronaca confermano la necessità di adeguate misure.
30	ATTIVITA': Proposta di aggiudicazione in base all'OEPV	Selezione "pilotata", con conseguente violazione delle norme procedurali, per interesse/utilità di uno o più commissari	A	M	N	A	A	M	A	I contratti d'appalto di lavori, forniture e servizi, dati gli interessi economici che attivano, possono celare comportamenti scorretti a favore di talune imprese e in danno di altre. Fatti di cronaca confermano la necessità di adeguate misure.
31	Programmazione dei lavori art. 21	violazione delle norme procedurali	M	A	N	A	A	A	M	Gli organi deliberanti potrebbero utilizzare impropriamente i loro poteri per ottenere vantaggi e utilità personali. Ma dato che il processo non produce alcun vantaggio immediato a terzi, il rischio è stato ritenuto Medio.
32	Programmazione di forniture e di servizi	violazione delle norme procedurali	M	A	N	A	A	A	M	Gli organi deliberanti potrebbero utilizzare impropriamente i loro poteri per ottenere vantaggi e utilità personali. Ma dato che il processo non produce alcun vantaggio immediato a terzi, il rischio è stato ritenuto Medio.
33	Gestione e archiviazione dei contratti pubblici	violazione delle norme procedurali	B-	M	N	A	A	A	B-	

n.	Processo	Catalogo dei rischi principali	Indicatori di stima del livello di rischio						Valutazione complessiva	Motivazione
			livello di interesse "esterno"	discrezionalità del decisore interno alla PA	manifestazione di eventi corruttivi in passato	trasparenza del processo decisionale	livello di collaborazione del responsabile	grado di attuazione delle misure di trattamento		
34	Accertamenti e verifiche dei tributi locali	omessa verifica per interesse di parte	A	A	N	B	A	M	A	Gli uffici potrebbero utilizzare poteri e competenze, delle quali dispongono, in favore di taluni soggetti a scapito di altri, svolgendo o meno le verifiche, levando o meno le sanzioni.
35	Accertamenti con adesione dei tributi locali	omessa verifica per interesse di parte	A	A	N	B	A	M	A	Gli uffici potrebbero utilizzare poteri e competenze, delle quali dispongono, in favore di taluni soggetti a scapito di altri, svolgendo o meno le verifiche, levando o meno le sanzioni.
36	Accertamenti e controlli sull'attività edilizia privata (abusi)	omessa verifica per interesse di parte	A	A	N	B	A	M	A	Gli uffici potrebbero utilizzare poteri e competenze, delle quali dispongono, in favore di taluni soggetti a scapito di altri, svolgendo o meno le verifiche, levando o meno le sanzioni.
37	Vigilanza sulla circolazione e la sosta	omessa verifica per interesse di parte	M	A	N	B	A	M	A	Gli uffici potrebbero utilizzare poteri e competenze, delle quali dispongono, in favore di taluni soggetti a scapito di altri, svolgendo o meno le verifiche, levando o meno le sanzioni.
38	Vigilanza e verifiche sulle attività commerciali in sede fissa	omessa verifica per interesse di parte	A	A	N	B	A	M	A	Gli uffici potrebbero utilizzare poteri e competenze, delle quali dispongono, in favore di taluni soggetti a scapito di altri, svolgendo o meno le verifiche, levando o meno le sanzioni.
39	Vigilanza e verifiche su mercati ed ambulanti	omessa verifica per interesse di parte	A	A	N	B	A	M	A	Gli uffici potrebbero utilizzare poteri e competenze, delle quali dispongono, in favore di taluni soggetti a scapito di altri, svolgendo o meno le verifiche, levando o meno le sanzioni.
40	Controlli sull'uso del territorio	omessa verifica per interesse di parte	A	A	N	B	A	M	A	Gli uffici potrebbero utilizzare poteri e competenze, delle quali dispongono, in favore di taluni soggetti a scapito di altri, svolgendo o meno le verifiche, levando o meno le sanzioni.
41	Controlli sull'abbandono di rifiuti urbani	omessa verifica per interesse di parte	A	A	N	B	A	M	A	Gli uffici potrebbero utilizzare poteri e competenze, delle quali dispongono, in favore di taluni soggetti a scapito di altri, svolgendo o meno le verifiche, levando o meno le sanzioni.
42	Raccolta, recupero e smaltimento rifiuti	Selezione "pilotata". Omesso controllo dell'esecuzione del servizio	A++	M	A (in altri enti)	A	A	M	A++	I contratti d'appalto per la raccolta e lo smaltimento dei rifiuti, dati gli interessi economici che coinvolgono, possono celare comportamenti scorretti. Fatti di cronaca confermano la necessità di adeguate misure.
43	Gestione delle sanzioni per violazione del Codice della strada	violazione delle norme per interesse di parte: dilatazione dei tempi	A	M	A (in altri enti)	M	A	M	A	Gli uffici potrebbero utilizzare poteri e competenze, delle quali dispongono, in favore di taluni soggetti a scapito di altri, svolgendo o meno le verifiche, levando o meno le sanzioni.
44	Gestione ordinaria della entrate	violazione delle norme per interesse di parte: dilatazione dei tempi	B	M	N	A	A	A	B	Il processo non consente margini di discrezionalità significativi. Inoltre, i vantaggi che produce in favore dei terzi sono di valore, in genere, assai contenuto. Pertanto, il rischio è stato ritenuto basso (B) o molto basso (B-).
45	Gestione ordinaria delle spese di bilancio	ingiustificata dilatazione dei tempi per costringere il destinatario del provvedimento tardivo a concedere "utilità" al funzionario	A	M	N	A	A	A	A	Gli uffici potrebbero utilizzare poteri e competenze, delle quali dispongono, in favore di taluni soggetti a scapito di altri, accelerando o dilatando i tempi dei procedimenti
46	Adempimenti fiscali	violazione di norme	B-	B	N	A	A	A	B-	Il processo non consente margini di discrezionalità significativi. Inoltre, i vantaggi che produce in favore dei terzi sono di valore, in genere, assai contenuto. Pertanto, il rischio è stato ritenuto basso (B) o molto basso (B-).

n.	Processo	Catalogo dei rischi principali	Indicatori di stima del livello di rischio						Valutazione complessiva	Motivazione
			livello di interesse "esterno"	discrezionalità del decisore interno alla PA	manifestazione di eventi corruttivi in passato	trasparenza del processo decisionale	livello di collaborazione del responsabile	grado di attuazione delle misure di trattamento		
47	Stipendi del personale	violazione di norme	B-	B	N	A	A	A	B-	Il processo non consente margini di discrezionalità significativi. Inoltre, i vantaggi che produce in favore dei terzi sono di valore, in genere, assai contenuto. Pertanto, il rischio è stato ritenuto basso (B) o molto basso (B-).
48	Tributi locali (IMU, addizionale IRPEF, ecc.)	violazione di norme	B	M	N	A	A	A	B	Il processo non consente margini di discrezionalità significativi. Inoltre, i vantaggi che produce in favore dei terzi sono di valore, in genere, assai contenuto. Pertanto, il rischio è stato ritenuto basso (B) o molto basso (B-).
49	manutenzione delle aree verdi	Selezione "pilotata". Omesso controllo dell'esecuzione del servizio	B	M	N	M	A	M	M	Gli uffici potrebbero utilizzare impropriamente poteri e competenze per ottenere utilità personali. Dati gli interessi economici, in genere modesti, che il processo genera in favore di terzi, il rischio è stato ritenuto Medio.
50	manutenzione delle strade e delle aree pubbliche	Selezione "pilotata". Omesso controllo dell'esecuzione del servizio	B	M	N	M	A	M	M	Gli uffici potrebbero utilizzare impropriamente poteri e competenze per ottenere utilità personali. Dati gli interessi economici, in genere modesti, che il processo genera in favore di terzi, il rischio è stato ritenuto Medio.
51	installazione e manutenzione segnaletica, orizzontale e verticale, su strade e aree pubbliche	Selezione "pilotata". Omesso controllo dell'esecuzione del servizio	B	M	N	M	A	M	M	Gli uffici potrebbero utilizzare impropriamente poteri e competenze per ottenere utilità personali. Dati gli interessi economici, in genere modesti, che il processo genera in favore di terzi, il rischio è stato ritenuto Medio.
52	servizio di rimozione della neve e del ghiaccio su strade e aree pubbliche	Selezione "pilotata". Omesso controllo dell'esecuzione del servizio	B	M	N	M	A	M	M	Gli uffici potrebbero utilizzare impropriamente poteri e competenze per ottenere utilità personali. Dati gli interessi economici, in genere modesti, che il processo genera in favore di terzi, il rischio è stato ritenuto Medio.
53	manutenzione dei cimiteri	Selezione "pilotata". Omesso controllo dell'esecuzione del servizio	B	M	N	M	A	M	M	Gli uffici potrebbero utilizzare impropriamente poteri e competenze per ottenere utilità personali. Dati gli interessi economici, in genere modesti, che il processo genera in favore di terzi, il rischio è stato ritenuto Medio.
54	servizi di custodia dei cimiteri	Selezione "pilotata". Omesso controllo dell'esecuzione del servizio	B	M	N	M	A	M	M	Gli uffici potrebbero utilizzare impropriamente poteri e competenze per ottenere utilità personali. Dati gli interessi economici, in genere modesti, che il processo genera in favore di terzi, il rischio è stato ritenuto Medio.
55	manutenzione degli immobili e degli impianti di proprietà dell'ente	Selezione "pilotata". Omesso controllo dell'esecuzione del servizio	B	M	N	M	A	M	M	Gli uffici potrebbero utilizzare impropriamente poteri e competenze per ottenere utilità personali. Dati gli interessi economici, in genere modesti, che il processo genera in favore di terzi, il rischio è stato ritenuto Medio.
56	manutenzione degli edifici scolastici	Selezione "pilotata". Omesso controllo dell'esecuzione del servizio	B	M	N	M	A	M	M	Gli uffici potrebbero utilizzare impropriamente poteri e competenze per ottenere utilità personali. Dati gli interessi economici, in genere modesti, che il processo genera in favore di terzi, il rischio è stato ritenuto Medio.

n.	Processo	Catalogo dei rischi principali	Indicatori di stima del livello di rischio						Valutazione complessiva	Motivazione
			livello di interesse "esterno"	discrezionalità del decisore interno alla PA	manifestazione di eventi corruttivi in passato	trasparenza del processo decisionale	livello di collaborazione del responsabile	grado di attuazione delle misure di trattamento		
57	servizi di pubblica illuminazione	violazione di norme, anche interne, per interesse/utilità	B	M	N	M	A	M	M	Gli uffici potrebbero utilizzare impropriamente poteri e competenze per ottenere utilità personali. Dati gli interessi economici, in genere modesti, che il processo genera in favore di terzi, il rischio è stato ritenuto Medio.
58	manutenzione della rete e degli impianti di pubblica illuminazione	Selezione "pilotata". Omesso controllo dell'esecuzione del servizio	B	M	N	M	A	M	M	Gli uffici potrebbero utilizzare impropriamente poteri e competenze per ottenere utilità personali. Dati gli interessi economici, in genere modesti, che il processo genera in favore di terzi, il rischio è stato ritenuto Medio.
59	servizi di gestione biblioteche	violazione di norme, anche interne, per interesse/utilità	B	M	N	M	A	M	M	Gli uffici potrebbero utilizzare impropriamente poteri e competenze per ottenere utilità personali. Dati gli interessi economici, in genere modesti, che il processo genera in favore di terzi, il rischio è stato ritenuto Medio.
60	servizi di gestione musei	violazione di norme, anche interne, per interesse/utilità	B	M	N	M	A	M	M	Gli uffici potrebbero utilizzare impropriamente poteri e competenze per ottenere utilità personali. Dati gli interessi economici, in genere modesti, che il processo genera in favore di terzi, il rischio è stato ritenuto Medio.
61	servizi di gestione delle farmacie	violazione di norme, anche interne, per interesse/utilità	B	M	N	M	A	M	M	Gli uffici potrebbero utilizzare impropriamente poteri e competenze per ottenere utilità personali. Dati gli interessi economici, in genere modesti, che il processo genera in favore di terzi, il rischio è stato ritenuto Medio.
62	servizi di gestione impianti sportivi	violazione di norme, anche interne, per interesse/utilità	B	M	N	M	A	M	M	Gli uffici potrebbero utilizzare impropriamente poteri e competenze per ottenere utilità personali. Dati gli interessi economici, in genere modesti, che il processo genera in favore di terzi, il rischio è stato ritenuto Medio.
63	servizi di gestione hardware e software	Selezione "pilotata". Omesso controllo dell'esecuzione del servizio	B	M	N	M	A	M	M	Gli uffici potrebbero utilizzare impropriamente poteri e competenze per ottenere utilità personali. Dati gli interessi economici, in genere modesti, che il processo genera in favore di terzi, il rischio è stato ritenuto Medio.
64	servizi di disaster recovery e backup	Selezione "pilotata". Omesso controllo dell'esecuzione del servizio	B	M	N	M	A	M	M	Gli uffici potrebbero utilizzare impropriamente poteri e competenze per ottenere utilità personali. Dati gli interessi economici, in genere modesti, che il processo genera in favore di terzi, il rischio è stato ritenuto Medio.
65	gestione del sito web	violazione di norme, anche interne, per interesse/utilità	B	M	N	M	A	M	M	Gli uffici potrebbero utilizzare impropriamente poteri e competenze per ottenere utilità personali. Dati gli interessi economici, in genere modesti, che il processo genera in favore di terzi, il rischio è stato ritenuto Medio.
66	Gestione delle Isole ecologiche	Selezione "pilotata". Omesso controllo dell'esecuzione del servizio	A	M	N	M	A	M	A	I contratti d'appalto per la raccolta e lo smaltimento dei rifiuti, dati gli interessi economici che coinvolgono, possono celare comportamenti scorretti. Fatti di cronaca confermano la necessità di adeguate misure.

n.	Processo	Catalogo dei rischi principali	Indicatori di stima del livello di rischio						Valutazione complessiva	Motivazione
			livello di interesse "esterno"	discrezionalità del decisore interno alla PA	manifestazione di eventi corruttivi in passato	trasparenza del processo decisionale	livello di collaborazione del responsabile	grado di attuazione delle misure di trattamento		
67	Pulizia delle strade e delle aree pubbliche	violazione delle norme, anche interne, per interesse/utilità	A	M	N	M	A	M	A	I contratti d'appalto per la raccolta e lo smaltimento dei rifiuti, dati gli interessi economici che coinvolgono, possono celare comportamenti scorretti. Fatti di cronaca confermano la necessità di adeguate misure.
68	Pulizia dei cimiteri	violazione delle norme, anche interne, per interesse/utilità	A	M	N	M	A	M	A	I contratti d'appalto per la raccolta e lo smaltimento dei rifiuti, dati gli interessi economici che coinvolgono, possono celare comportamenti scorretti. Fatti di cronaca confermano la necessità di adeguate misure.
69	Pulizia degli immobili e degli impianti di proprietà dell'ente	violazione delle norme, anche interne, per interesse/utilità	A	M	N	M	A	M	A	I contratti d'appalto per la raccolta e lo smaltimento dei rifiuti, dati gli interessi economici che coinvolgono, possono celare comportamenti scorretti. Fatti di cronaca confermano la necessità di adeguate misure.
70	Permesso di costruire	violazione delle norme, dei limiti e degli indici urbanistici per interesse di parte	A+	M	A (in altri enti)	A	A	M	A+	L'attività edilizia privata è sempre sostenuta da interessi economici, anche di valore considerevole, che potrebbero determinare i funzionari a tenere comportamenti scorretti.
71	Permesso di costruire in aree assoggettate ad autorizzazione paesaggistica	violazione delle norme, dei limiti e degli indici urbanistici per interesse di parte	A+	M	A (in altri enti)	A	A	M	A+	L'attività edilizia privata è sempre sostenuta da interessi economici, anche di valore considerevole, che potrebbero determinare i funzionari a tenere comportamenti scorretti.
72	Provvedimenti di pianificazione urbanistica generale	violazione del conflitto di interessi, delle norme, dei limiti e degli indici urbanistici per interesse di parte	A++	A++	A (in altri enti)	B	A	B	A++	La pianificazione urbanistica richiede scelte altamente discrezionali. Tale discrezionalità potrebbe essere utilizzata impropriamente per ottenere vantaggi ed utilità.
73	Provvedimenti di pianificazione urbanistica attuativa	violazione del conflitto di interessi, delle norme, dei limiti e degli indici urbanistici per interesse di parte	A++	A++	A (in altri enti)	B	A	B	A++	La pianificazione urbanistica richiede scelte altamente discrezionali. Tale discrezionalità potrebbe essere utilizzata impropriamente per ottenere vantaggi ed utilità.
74	Permesso di costruire convenzionato	conflitto di interessi, violazione delle norme, dei limiti e degli indici urbanistici per interesse di parte	A+	M	A (in altri enti)	A	A	M	A+	L'attività edilizia privata è sempre sostenuta da interessi economici, anche di valore considerevole, che potrebbero determinare i funzionari a tenere comportamenti scorretti.
75	Gestione del reticolo idrico minore	violazione delle norme procedurali per interesse/utilità di parte	M	M	N	A	A	M	M	Gli uffici potrebbero utilizzare impropriamente poteri e competenze per ottenere utilità personali. Dati gli interessi economici, in genere modesti, che il processo genera in favore di terzi, il rischio è stato ritenuto Medio.
76	Procedimento per l'insediamento di una nuova cava	violazione dei divieti su conflitto di interessi, violazione di norme, limiti e indici urbanistici per interesse/utilità di parte	A+	M	N	A	A	M	A+	L'attività imprenditoriale privata per sua natura è sempre sostenuta da interessi economici, anche ingenti. Gli uffici potrebbero utilizzare impropriamente poteri e competenze delle quali dispongono, per conseguire vantaggi e utilità indebite (favorendo o intralciando la procedura).

n.	Processo	Catalogo dei rischi principali	Indicatori di stima del livello di rischio						Valutazione complessiva	Motivazione
			livello di interesse "esterno"	discrezionalità del decisore interno alla PA	manifestazione di eventi corruttivi in passato	trasparenza del processo decisionale	livello di collaborazione del responsabile	grado di attuazione delle misure di trattamento		
77	Procedimento urbanistico per l'insediamento di un centro commerciale	violazione dei divieti su conflitto di interessi, violazione di norme, limiti e indici urbanistici per interesse/utilità di parte	A++	A	N	A	A	M	A++	L'attività imprenditoriale privata per sua natura è sempre sostenuta da interessi economici, anche ingenti. Gli uffici potrebbero utilizzare impropriamente poteri e competenze delle quali dispongono, per conseguire vantaggi e utilità indebite (favorendo o intralciando la procedura).
78	Sicurezza ed ordine pubblico	violazione di norme, regolamenti, ordini di servizio	B	M	N	B	A	M	B	Il processo non consente margini di discrezionalità significativi. Inoltre, i vantaggi che produce in favore dei terzi sono di valore, in genere, assai contenuto. Pertanto, il rischio è stato ritenuto basso (B) o molto basso (B-).
79	Servizi di protezione civile	violazione delle norme, anche di regolamento, per interesse di parte	B	M	N	B	A	M	B	Il processo non consente margini di discrezionalità significativi. Inoltre, i vantaggi che produce in favore dei terzi sono di valore, in genere, assai contenuto. Pertanto, il rischio è stato ritenuto basso (B) o molto basso (B-).
80	Designazione dei rappresentanti dell'ente presso enti, società, fondazioni.	violazione dei limiti in materia di conflitto di interessi e delle norme procedurali per interesse/utilità dell'organo che nomina	A	A	N	B	A	M	A	La nomina di amministratori in società, enti, organismi collegati alla PA, talvolta di persone prive di adeguate competenze, può celare condotte scorrette e conflitti di interesse.
81	Concessione di sovvenzioni, contributi, sussidi, ecc.	violazione delle norme, anche di regolamento, per interesse di parte	A	M	N	M	A	M	A	Gli uffici potrebbero utilizzare poteri e competenze, delle quali dispongono, per vantaggi e utilità personali, in favore di taluni soggetti a scapito di altri.
82	Autorizzazioni ex artt. 68 e 69 del TULPS (spettacoli, intrattenimenti, ecc.)	ingiustificata dilatazione dei tempi per costringere il destinatario del provvedimento tardivo a concedere "utilità" al funzionario	A	M	N	M	A	M	A	Gli uffici potrebbero utilizzare poteri e competenze, delle quali dispongono, per vantaggi e utilità personali, in favore di taluni soggetti a scapito di altri.
83	Servizi per minori e famiglie	Selezione "pilotata" per interesse/utilità di uno o più commissari	A	M	N	M	A	M	A	Gli uffici potrebbero utilizzare poteri e competenze, delle quali dispongono, per vantaggi e utilità personali, in favore di taluni soggetti a scapito di altri.
84	Servizi assistenziali e socio-sanitari per anziani	Selezione "pilotata" per interesse/utilità di uno o più commissari	A	M	N	M	A	M	A	Gli uffici potrebbero utilizzare poteri e competenze, delle quali dispongono, per vantaggi e utilità personali, in favore di taluni soggetti a scapito di altri.
85	Servizi per disabili	Selezione "pilotata" per interesse/utilità di uno o più commissari	A	M	N	M	A	M	A	Gli uffici potrebbero utilizzare poteri e competenze, delle quali dispongono, per vantaggi e utilità personali, in favore di taluni soggetti a scapito di altri.
86	Servizi per adulti in difficoltà	Selezione "pilotata" per interesse/utilità di uno o più commissari	A	M	N	M	A	M	A	Gli uffici potrebbero utilizzare poteri e competenze, delle quali dispongono, per vantaggi e utilità personali, in favore di taluni soggetti a scapito di altri.
87	Servizi di integrazione dei cittadini stranieri	Selezione "pilotata" per interesse/utilità di uno o più commissari	A	M	N	M	A	M	A	Gli uffici potrebbero utilizzare poteri e competenze, delle quali dispongono, per vantaggi e utilità personali, in favore di taluni soggetti a scapito di altri.

n.	Processo	Catalogo dei rischi principali	Indicatori di stima del livello di rischio						Valutazione complessiva	Motivazione
			livello di interesse "esterno"	discrezionalità del decisore interno alla PA	manifestazione di eventi corruttivi in passato	trasparenza del processo decisionale	livello di collaborazione del responsabile	grado di attuazione delle misure di trattamento		
88	Gestione delle sepolture e dei loculi	ingiustificata richiesta di "utilità" da parte del funzionario	M	M	N	M	A	M	M	Gli uffici potrebbero utilizzare impropriamente poteri e competenze per ottenere utilità personali. Dati gli interessi economici, in genere modesti, che il processo genera in favore di terzi, il rischio è stato ritenuto Medio.
89	Concessioni demaniali per tombe di famiglia	Selezione "pilotata" per interesse/utilità di uno o più commissari	M	M	N	M	A	M	M	Gli uffici potrebbero utilizzare impropriamente poteri e competenze per ottenere utilità personali. Dati gli interessi economici, in genere modesti, che il processo genera in favore di terzi, il rischio è stato ritenuto Medio.
90	Procedimenti di esumazione ed estumulazione	violazione delle norme procedurali per interesse/utilità di parte	B	M	N	A	A	A	B	Il processo non consente margini di discrezionalità significativi. Inoltre, i vantaggi che produce in favore dei terzi sono di valore, in genere, assai contenuto. Pertanto, il rischio è stato ritenuto basso (B) o molto basso (B-).
91	Gestione degli alloggi pubblici	selezione "pilotata", violazione delle norme procedurali per interesse/utilità di parte	A	M	N	A	A	M	A	Gli uffici potrebbero utilizzare poteri e competenze, delle quali dispongono, per vantaggi e utilità personali, in favore di taluni soggetti a scapito di altri.
92	Gestione del diritto allo studio e del sostegno scolastico	violazione delle norme procedurali per interesse/utilità di parte	M	M	N	M	A	A	M	Gli uffici potrebbero utilizzare impropriamente poteri e competenze per ottenere utilità personali. Dati gli interessi economici, in genere modesti, che il processo genera in favore di terzi, il rischio è stato ritenuto Medio.
93	Asili nido	violazione delle norme procedurali e delle "graduatorie" per interesse/utilità di parte	B	M	N	M	A	A	B	Il processo non consente margini di discrezionalità significativi. Inoltre, i vantaggi che produce in favore dei terzi sono di valore, in genere, assai contenuto. Pertanto, il rischio è stato ritenuto basso (B) o molto basso (B-).
94	Servizio di "dopo scuola"	violazione delle norme procedurali e delle "graduatorie" per interesse/utilità di parte	B	M	N	M	A	A	B	Il processo non consente margini di discrezionalità significativi. Inoltre, i vantaggi che produce in favore dei terzi sono di valore, in genere, assai contenuto. Pertanto, il rischio è stato ritenuto basso (B) o molto basso (B-).
95	Servizio di trasporto scolastico	violazione delle norme procedurali e delle "graduatorie" per interesse/utilità di parte	B	M	N	M	A	A	B	Il processo non consente margini di discrezionalità significativi. Inoltre, i vantaggi che produce in favore dei terzi sono di valore, in genere, assai contenuto. Pertanto, il rischio è stato ritenuto basso (B) o molto basso (B-).
96	Servizio di mensa	violazione delle norme procedurali e delle "graduatorie" per interesse/utilità di parte	B	M	N	M	A	A	B	Il processo non consente margini di discrezionalità significativi. Inoltre, i vantaggi che produce in favore dei terzi sono di valore, in genere, assai contenuto. Pertanto, il rischio è stato ritenuto basso (B) o molto basso (B-).
97	Autorizzazione all'occupazione del suolo pubblico	ingiustificata dilatazione dei tempi per costringere il destinatario del provvedimento tardivo a concedere "utilità" al funzionario	M	M	N	M	A	A	M	Gli uffici potrebbero utilizzare impropriamente poteri e competenze per ottenere utilità personali. Dati gli interessi economici, in genere modesti, che il processo genera in favore di terzi, il rischio è stato ritenuto Medio.

n.	Processo	Catalogo dei rischi principali	Indicatori di stima del livello di rischio						Valutazione complessiva	Motivazione
			livello di interesse "esterno"	discrezionalità del decisore interno alla PA	manifestazione di eventi corruttivi in passato	trasparenza del processo decisionale	livello di collaborazione del responsabile	grado di attuazione delle misure di trattamento		
98	Pratiche anagrafiche	ingiustificata dilatazione dei tempi per costringere il destinatario del provvedimento tardivo a concedere "utilità" al funzionario	B-	B-	N	A	A	A	B-	Il processo non consente margini di discrezionalità significativi. Inoltre, i vantaggi che produce in favore dei terzi sono di valore, in genere, assai contenuto. Pertanto, il rischio è stato ritenuto basso (B) o molto basso (B-).
99	Certificazioni anagrafiche	ingiustificata dilatazione dei tempi per costringere il destinatario del provvedimento tardivo a concedere "utilità" al funzionario	B-	B-	N	A	A	A	B-	Il processo non consente margini di discrezionalità significativi. Inoltre, i vantaggi che produce in favore dei terzi sono di valore, in genere, assai contenuto. Pertanto, il rischio è stato ritenuto basso (B) o molto basso (B-).
100	atti di nascita, morte, cittadinanza e matrimonio	ingiustificata dilatazione dei tempi per costringere il destinatario del provvedimento tardivo a concedere "utilità" al funzionario	B-	B-	N	A	A	A	B-	Il processo non consente margini di discrezionalità significativi. Inoltre, i vantaggi che produce in favore dei terzi sono di valore, in genere, assai contenuto. Pertanto, il rischio è stato ritenuto basso (B) o molto basso (B-).
101	Rilascio di documenti di identità	ingiustificata dilatazione dei tempi per costringere il destinatario del provvedimento tardivo a concedere "utilità" al funzionario	B-	B-	N	A	A	A	B-	Il processo non consente margini di discrezionalità significativi. Inoltre, i vantaggi che produce in favore dei terzi sono di valore, in genere, assai contenuto. Pertanto, il rischio è stato ritenuto basso (B) o molto basso (B-).
102	Rilascio di patrocini	violazione delle norme per interesse di parte	B	A	N	B	A	B	B	Il processo non consente margini di discrezionalità significativi. Inoltre, i vantaggi che produce in favore dei terzi sono di valore, in genere, assai contenuto. Pertanto, il rischio è stato ritenuto basso (B) o molto basso (B-).
103	Gestione della leva	violazione delle norme per interesse di parte	B-	B-	N	A	A	A	B-	Il processo non consente margini di discrezionalità significativi. Inoltre, i vantaggi che produce in favore dei terzi sono di valore, in genere, assai contenuto. Pertanto, il rischio è stato ritenuto basso (B) o molto basso (B-).
104	Consultazioni elettorali	violazione delle norme per interesse di parte	B-	B-	N	A	A	A	B-	Il processo non consente margini di discrezionalità significativi. Inoltre, i vantaggi che produce in favore dei terzi sono di valore, in genere, assai contenuto. Pertanto, il rischio è stato ritenuto basso (B) o molto basso (B-).
105	Gestione dell'elettorato	violazione delle norme per interesse di parte	B-	B-	N	A	A	A	B-	Il processo non consente margini di discrezionalità significativi. Inoltre, i vantaggi che produce in favore dei terzi sono di valore, in genere, assai contenuto. Pertanto, il rischio è stato ritenuto basso (B) o molto basso (B-).

ALLEGATO "C"- Individuazione e programmazione delle misure

n.	Processo	Catalogo dei rischi principali	Valutazione complessiva del livello di rischio	Motivazione della valutazione del rischio	Misure di prevenzione	Programmazione delle misure	Responsabile attuazione misure	Termine di attuazione
	A	B	C	D	E	F	G	H
1	Incentivi economici al personale (produttività e retribuzioni di risultato)	Selezione "pilotata" per interesse personale di uno o più commissari	A	Gli uffici potrebbero utilizzare poteri e competenze, delle quali dispongono, per vantaggi e utilità personali, in favore di taluni soggetti a scapito di altri.	1- Misura di trasparenza generale: è doveroso pubblicare tutte le informazioni elencate dal d.lgs.33/2013. 2- Misura di controllo: l'organo preposto ai controlli interni effettua controlli periodici, anche a campione. 3-Formazione: al personale deve essere somministrata adeguata formazione tecnico/giuridica.	La trasparenza deve essere attuata immediatamente. I controlli debbono essere effettuati dalla prima sessione utile successiva all'approvazione del PTPCT. La formazione deve essere somministrata nel corso di ciascun anno in misura adeguata.		
2	Concorso per l'assunzione di personale	Selezione "pilotata" per interesse/utilità di uno o più commissari	A	Gli uffici potrebbero utilizzare poteri e competenze, delle quali dispongono, per vantaggi e utilità personali, in favore di taluni soggetti a scapito di altri.	1- Misura di trasparenza generale: è doveroso pubblicare tutte le informazioni elencate dal d.lgs.33/2013. 2- Misura di controllo: l'organo preposto ai controlli interni effettua controlli periodici, anche a campione. 3-Formazione: al personale deve essere somministrata adeguata formazione tecnico/giuridica.	La trasparenza deve essere attuata immediatamente. I controlli debbono essere effettuati dalla prima sessione utile successiva all'approvazione del PTPCT. La formazione deve essere somministrata nel corso di ciascun anno in misura adeguata.		
3	Concorso per la progressione in carriera del personale	Selezione "pilotata" per interesse/utilità di uno o più commissari	B	Il processo non consente margini di discrezionalità significativi. Inoltre, i vantaggi che produce in favore dei terzi sono di valore, in genere, assai contenuto. Pertanto, il rischio è stato ritenuto basso (B) o molto basso (B-).	1- Misura di trasparenza generale: si ritiene sufficiente la pubblicazione di tutte le informazioni richieste dal d.lgs.33/2013 ed assicurare il correlato "accesso civico".	La trasparenza deve essere attuata immediatamente.		
4	Gestione giuridica del personale: permessi, ferie, ecc.	violazione di norme, anche interne, per interesse/utilità	B-	Il processo non consente margini di discrezionalità significativi. Inoltre, i vantaggi che produce in favore dei terzi sono di valore, in genere, assai contenuto. Pertanto, il rischio è stato ritenuto basso (B) o molto basso (B-).	1- Misura di trasparenza generale: si ritiene sufficiente la pubblicazione di tutte le informazioni richieste dal d.lgs.33/2013 ed assicurare il correlato "accesso civico".	La trasparenza deve essere attuata immediatamente.		
5	Relazioni sindacali (informazione, ecc.)	violazione di norme, anche interne, per interesse/utilità	B-	Il processo non consente margini di discrezionalità significativi. Inoltre, i vantaggi che produce in favore dei terzi sono di valore, in genere, assai contenuto. Pertanto, il rischio è stato ritenuto basso (B) o molto basso (B-).	1- Misura di trasparenza generale: si ritiene sufficiente la pubblicazione di tutte le informazioni richieste dal d.lgs.33/2013 ed assicurare il correlato "accesso civico".	La trasparenza deve essere attuata immediatamente.		
6	Contrattazione decentrata integrativa	violazione di norme, anche interne, per interesse/utilità	B-	Il processo non consente margini di discrezionalità significativi. Inoltre, i vantaggi che produce in favore dei terzi sono di valore, in genere, assai contenuto. Pertanto, il rischio è stato ritenuto basso (B) o molto basso (B-).	1- Misura di trasparenza generale: si ritiene sufficiente la pubblicazione di tutte le informazioni richieste dal d.lgs.33/2013 ed assicurare il correlato "accesso civico".	La trasparenza deve essere attuata immediatamente.		
7	servizi di formazione del personale dipendente	selezione "pilotata" del formatore per interesse/utilità di parte	M	Trattandosi di contratto d'appalto di servizi, dati gli interessi economici che attiva, potrebbe celare comportamenti scorretti a favore di taluni operatori in danno di altri.	1- Misura di trasparenza generale: si ritiene sufficiente la pubblicazione di tutte le informazioni richieste dal d.lgs.33/2013 ed assicurare il correlato "accesso civico".	La trasparenza deve essere attuata immediatamente.		
8	Levata dei protesti	violazione delle norme per interesse di parte: dilatazione dei tempi		L'attività di levata dei protesti, non viene svolta nel comune di Montelibretti				
9	Gestione dei procedimenti di segnalazione e reclamo	violazione delle norme per interesse di parte	M	Gli uffici potrebbero utilizzare impropriamente poteri e competenze per ottenere vantaggi e utilità personali. Ma dati i valori economici, in genere modesti, che il processo attiva, il rischio è stato ritenuto Medio.	1- Misura di trasparenza generale: si ritiene sufficiente la pubblicazione di tutte le informazioni richieste dal d.lgs.33/2013 ed assicurare il correlato "accesso civico".	La trasparenza deve essere attuata immediatamente.		
10	Supporto giuridico e pareri legali	violazione di norme, anche interne, per interesse/utilità	M	Gli uffici potrebbero utilizzare impropriamente poteri e competenze per ottenere vantaggi e utilità personali. Ma dati i valori economici, in genere modesti, che il processo attiva, il rischio è stato ritenuto Medio.	1- Misura di trasparenza generale: si ritiene sufficiente la pubblicazione di tutte le informazioni richieste dal d.lgs.33/2013 ed assicurare il correlato "accesso civico".	La trasparenza deve essere attuata immediatamente.		
11	Gestione del contenzioso	violazione di norme, anche interne, per interesse/utilità	M	Gli uffici potrebbero utilizzare impropriamente poteri e competenze per ottenere vantaggi e utilità personali. Ma dati i valori economici, in genere modesti, che il processo attiva, il rischio è stato ritenuto Medio.	1- Misura di trasparenza generale: si ritiene sufficiente la pubblicazione di tutte le informazioni richieste dal d.lgs.33/2013 ed assicurare il correlato "accesso civico".	La trasparenza deve essere attuata immediatamente.		
12	Gestione del protocollo	Ingiustificata dilatazione dei tempi	B-	Il processo non consente margini di discrezionalità significativi. Inoltre, i vantaggi che produce in favore dei terzi sono di valore, in genere, assai contenuto. Pertanto, il rischio è stato ritenuto basso (B) o molto basso (B-).	1- Misura di trasparenza generale: si ritiene sufficiente la pubblicazione di tutte le informazioni richieste dal d.lgs.33/2013 ed assicurare il correlato "accesso civico".	La trasparenza deve essere attuata immediatamente.		
13	Organizzazione eventi culturali ricreativi	violazione delle norme per interesse di parte	M	Gli uffici potrebbero utilizzare impropriamente poteri e competenze per ottenere vantaggi e utilità personali. Ma dati i valori economici, in genere modesti, che il processo attiva, il rischio è stato ritenuto Medio.	1- Misura di trasparenza generale: si ritiene sufficiente la pubblicazione di tutte le informazioni richieste dal d.lgs.33/2013 ed assicurare il correlato "accesso civico".	La trasparenza deve essere attuata immediatamente.		

n.	Processo	Catalogo dei rischi principali	Valutazione complessiva del livello di rischio	Motivazione della valutazione del rischio	Misure di prevenzione	Programmazione delle misure	Responsabile attuazione misure	Termine di attuazione
14	Funzionamento degli organi collegiali	violazione delle norme per interesse di parte	B-	Il processo non consente margini di discrezionalità significativi. Inoltre, i vantaggi che produce in favore dei terzi sono di valore, in genere, assai contenuto. Pertanto, il rischio è stato ritenuto basso (B) o molto basso (B-).	1- Misura di trasparenza generale: si ritiene sufficiente la pubblicazione di tutte le informazioni richieste dal d.lgs.33/2013 ed assicurare il correlato "accesso civico".	La trasparenza deve essere attuata immediatamente.		
15	Istruttoria delle deliberazioni	violazione delle norme procedurali	B-	Il processo non consente margini di discrezionalità significativi. Inoltre, i vantaggi che produce in favore dei terzi sono di valore, in genere, assai contenuto. Pertanto, il rischio è stato ritenuto basso (B) o molto basso (B-).	1- Misura di trasparenza generale: si ritiene sufficiente la pubblicazione di tutte le informazioni richieste dal d.lgs.33/2013 ed assicurare il correlato "accesso civico".	La trasparenza deve essere attuata immediatamente.		
16	Pubblicazione delle deliberazioni	violazione delle norme procedurali	B-	Il processo non consente margini di discrezionalità significativi. Inoltre, i vantaggi che produce in favore dei terzi sono di valore, in genere, assai contenuto. Pertanto, il rischio è stato ritenuto basso (B) o molto basso (B-).	1- Misura di trasparenza generale: si ritiene sufficiente la pubblicazione di tutte le informazioni richieste dal d.lgs.33/2013 ed assicurare il correlato "accesso civico".	La trasparenza deve essere attuata immediatamente.		
17	Accesso agli atti, accesso civico	violazione di norme per interesse/utilità	M	Gli uffici potrebbero utilizzare impropriamente poteri e competenze per ottenere vantaggi e utilità personali. Ma dati i valori economici, in genere modesti, che il processo attiva, il rischio è stato ritenuto Medio.	1- Misura di trasparenza generale: si ritiene sufficiente la pubblicazione di tutte le informazioni richieste dal d.lgs.33/2013 ed assicurare il correlato "accesso civico".	La trasparenza deve essere attuata immediatamente.		
18	Gestione dell'archivio corrente e di deposito	violazione di norme procedurali, anche interne	B-	Il processo non consente margini di discrezionalità significativi. Inoltre, i vantaggi che produce in favore dei terzi sono di valore, in genere, assai contenuto. Pertanto, il rischio è stato ritenuto basso (B) o molto basso (B-).	1- Misura di trasparenza generale: si ritiene sufficiente la pubblicazione di tutte le informazioni richieste dal d.lgs.33/2013 ed assicurare il correlato "accesso civico".	La trasparenza deve essere attuata immediatamente.		
19	Gestione dell'archivio storico	violazione di norme procedurali, anche interne	B-	Il processo non consente margini di discrezionalità significativi. Inoltre, i vantaggi che produce in favore dei terzi sono di valore, in genere, assai contenuto. Pertanto, il rischio è stato ritenuto basso (B) o molto basso (B-).	1- Misura di trasparenza generale: si ritiene sufficiente la pubblicazione di tutte le informazioni richieste dal d.lgs.33/2013 ed assicurare il correlato "accesso civico".	La trasparenza deve essere attuata immediatamente.		
20	formazione di determinazioni, ordinanze, decreti ed altri atti amministrativi	violazione delle norme per interesse di parte	B-	Il processo non consente margini di discrezionalità significativi. Inoltre, i vantaggi che produce in favore dei terzi sono di valore, in genere, assai contenuto. Pertanto, il rischio è stato ritenuto basso (B) o molto basso (B-).	1- Misura di trasparenza generale: si ritiene sufficiente la pubblicazione di tutte le informazioni richieste dal d.lgs.33/2013 ed assicurare il correlato "accesso civico".	La trasparenza deve essere attuata immediatamente.		
21	Indagini di customer satisfaction e qualità	violazione di norme procedurali per "pilotare" gli esiti e celare criticità	B	I vantaggi che il processo produce in favore dei terzi sono di valore, in genere, assai contenuto. Pertanto, il rischio è stato ritenuto basso (B) o molto basso (B-).	1- Misura di trasparenza generale: si ritiene sufficiente la pubblicazione di tutte le informazioni richieste dal d.lgs.33/2013 ed assicurare il correlato "accesso civico".	La trasparenza deve essere attuata immediatamente.		
22	Selezione per l'affidamento di incarichi professionali	Selezione "pilotata" per interesse/utilità di uno o più commissari	A+	I contratti d'appalto di lavori, forniture e servizi, dati gli interessi economici che attivano, possono celare comportamenti scorretti a favore di talune imprese e in danno di altre. Fatti di cronaca confermano la necessità di adeguate misure.	1- Misura di trasparenza generale e specifica: è necessario pubblicare in amministrazione trasparente tutte le informazioni imposte dal d.lgs.33/2013 e dal Codice dei contratti pubblici. 2- Misura di controllo specifica: l'organo preposto ai controlli interni verifica, anche a campione, lo svolgimento delle selezioni.	La trasparenza deve essere attuata immediatamente. I controlli debbono essere effettuati dalla prima sessione utile successiva all'approvazione del PTPCT.		
23	Affidamento mediante procedura aperta (o ristretta) di lavori, servizi, forniture	Selezione "pilotata" per interesse/utilità di uno o più commissari	A++	I contratti d'appalto di lavori, forniture e servizi, dati gli interessi economici che attivano, possono celare comportamenti scorretti a favore di talune imprese e in danno di altre. Fatti di cronaca confermano la necessità di adeguate misure.	1- Misura di trasparenza generale e specifica: è necessario pubblicare in amministrazione trasparente tutte le informazioni imposte dal d.lgs.33/2013 e dal Codice dei contratti pubblici. 2- Misura di controllo specifica: l'organo preposto ai controlli interni, con regolarità, deve verificare lo svolgimento delle selezioni. 3- Formazione: al personale deve essere somministrata formazione tecnico/giuridica in materia di gare; 4- Rotazione: è necessaria la rotazione del personale dirigente, nonché di singoli responsabili di procedimento.	La trasparenza deve essere attuata immediatamente. I controlli debbono essere effettuati dalla prima sessione utile successiva all'approvazione del PTPCT. La formazione deve essere somministrata nel corso di ciascun anno in misura adeguata. La rotazione dovrà essere attuata alla prima scadenza utile di ciascun incarico.		
24	Affidamento diretto di lavori, servizi o forniture	Selezione "pilotata" / mancata rotazione	A++	I contratti d'appalto di lavori, forniture e servizi, dati gli interessi economici che attivano, possono celare comportamenti scorretti a favore di talune imprese e in danno di altre. Fatti di cronaca confermano la necessità di adeguate misure.	1- Misura di trasparenza generale e specifica: è necessario pubblicare in amministrazione trasparente tutte le informazioni imposte dal d.lgs.33/2013 e dal Codice dei contratti pubblici. 2- Misura di controllo specifica: l'organo preposto ai controlli interni, con regolarità, deve verificare lo svolgimento delle selezioni. 3- Formazione: al personale deve essere somministrata formazione tecnico/giuridica in materia di gare; 4- Rotazione: è necessaria la rotazione del personale dirigente, nonché di singoli responsabili di procedimento.	La trasparenza deve essere attuata immediatamente. I controlli debbono essere effettuati dalla prima sessione utile successiva all'approvazione del PTPCT. La formazione deve essere somministrata nel corso di ciascun anno in misura adeguata. La rotazione dovrà essere attuata alla prima scadenza utile di ciascun incarico.		
25	Gare ad evidenza pubblica di vendita di beni	selezione "pilotata" per interesse/utilità di uno o più commissari	A+	I contratti di vendita (in particolare di immobili pubblici), dati gli interessi economici che attivano, possono celare comportamenti scorretti a favore di talune imprese e in danno di altre.	1- Misura di trasparenza generale e specifica: è necessario pubblicare in amministrazione trasparente tutte le informazioni imposte dal d.lgs.33/2013 e dal Codice dei contratti pubblici. 2- Misura di controllo specifica: l'organo preposto ai controlli interni verifica, anche a campione, lo svolgimento delle selezioni.	La trasparenza deve essere attuata immediatamente. I controlli debbono essere effettuati dalla prima sessione utile successiva all'approvazione del PTPCT.		

n.	Processo	Catalogo dei rischi principali	Valutazione complessiva del livello di rischio	Motivazione della valutazione del rischio	Misure di prevenzione	Programmazione delle misure	Responsabile attuazione misure	Termini di attuazione
26	Affidamenti in house	violazione delle norme e dei limiti dell'in house providing per interesse/utilità di parte	A+	L'affidamento in house seppur a società pubbliche, non sempre efficienti, talvolta cela condotte scorrette e conflitti di interesse.	1- Misura di trasparenza generale e specifica: è necessario pubblicare in amministrazione trasparente tutte le informazioni imposte dal d.lgs.33/2013 e dal Codice dei contratti pubblici. 2- Misura di controllo specifica: l'organo preposto ai controlli interni, con regolarità, deve verificare lo svolgimento degli affidamenti e l'esecuzione dei "contratti di servizio".	La trasparenza deve essere attuata immediatamente. I controlli debbono essere effettuati dalla prima sessione utile successiva all'approvazione del PTPCT.		
27	ATTIVITA': Nomina della commissione giudicatrice art. 77	Selezione "pilotata", con conseguente violazione delle norme procedurali, per interesse/utilità dell'organo che nomina	A	I contratti d'appalto di lavori, forniture e servizi, dati gli interessi economici che attivano, possono celare comportamenti scorretti a favore di talune imprese e in danno di altre. Fatti di cronaca confermano la necessità di adeguate misure.	1- Misura di trasparenza generale e specifica: è necessario pubblicare in amministrazione trasparente tutte le informazioni imposte dal d.lgs.33/2013 e dal Codice dei contratti pubblici. 2- Misura di controllo specifica: l'organo preposto ai controlli interni verifica, anche a campione, lo svolgimento delle selezioni.	La trasparenza deve essere attuata immediatamente. I controlli debbono essere effettuati dalla prima sessione utile successiva all'approvazione del PTPCT.		
28	ATTIVITA': Verifica delle offerte anomale art. 97	Selezione "pilotata", con conseguente violazione delle norme procedurali, per interesse/utilità di uno o più commissari o del RUP	A	I contratti d'appalto di lavori, forniture e servizi, dati gli interessi economici che attivano, possono celare comportamenti scorretti a favore di talune imprese e in danno di altre. Fatti di cronaca confermano la necessità di adeguate misure.	1- Misura di trasparenza generale e specifica: è necessario pubblicare in amministrazione trasparente tutte le informazioni imposte dal d.lgs.33/2013 e dal Codice dei contratti pubblici. 2- Misura di controllo specifica: l'organo preposto ai controlli interni verifica, anche a campione, lo svolgimento delle selezioni.	La trasparenza deve essere attuata immediatamente. I controlli debbono essere effettuati dalla prima sessione utile successiva all'approvazione del PTPCT.		
29	ATTIVITA': Proposta di aggiudicazione in base al prezzo	Selezione "pilotata", con conseguente violazione delle norme procedurali, per interesse/utilità di uno o più commissari	A	I contratti d'appalto di lavori, forniture e servizi, dati gli interessi economici che attivano, possono celare comportamenti scorretti a favore di talune imprese e in danno di altre. Fatti di cronaca confermano la necessità di adeguate misure.	1- Misura di trasparenza generale e specifica: è necessario pubblicare in amministrazione trasparente tutte le informazioni imposte dal d.lgs.33/2013 e dal Codice dei contratti pubblici. 2- Misura di controllo specifica: l'organo preposto ai controlli interni verifica, anche a campione, lo svolgimento delle selezioni.	La trasparenza deve essere attuata immediatamente. I controlli debbono essere effettuati dalla prima sessione utile successiva all'approvazione del PTPCT.		
30	ATTIVITA': Proposta di aggiudicazione in base all'OEPV	Selezione "pilotata", con conseguente violazione delle norme procedurali, per interesse/utilità di uno o più commissari	A	I contratti d'appalto di lavori, forniture e servizi, dati gli interessi economici che attivano, possono celare comportamenti scorretti a favore di talune imprese e in danno di altre. Fatti di cronaca confermano la necessità di adeguate misure.	1- Misura di trasparenza generale e specifica: è necessario pubblicare in amministrazione trasparente tutte le informazioni imposte dal d.lgs.33/2013 e dal Codice dei contratti pubblici. 2- Misura di controllo specifica: l'organo preposto ai controlli interni verifica, anche a campione, lo svolgimento delle selezioni.	La trasparenza deve essere attuata immediatamente. I controlli debbono essere effettuati dalla prima sessione utile successiva all'approvazione del PTPCT.		
31	Programmazione dei lavori art. 21	violazione delle norme procedurali	M	Gli organi deliberanti potrebbero utilizzare impropriamente i loro poteri per ottenere vantaggi e utilità personali. Ma dato che il processo non produce alcun vantaggio immediato a terzi, il rischio è stato ritenuto Medio.	1- Misura di trasparenza generale: si ritiene sufficiente la pubblicazione di tutte le informazioni richieste dal d.lgs.33/2013 ed assicurare il correlato "accesso civico".	La trasparenza deve essere attuata immediatamente.		
32	Programmazione di forniture e di servizi	violazione delle norme procedurali	M	Gli organi deliberanti potrebbero utilizzare impropriamente i loro poteri per ottenere vantaggi e utilità personali. Ma dato che il processo non produce alcun vantaggio immediato a terzi, il rischio è stato ritenuto Medio.	1- Misura di trasparenza generale: si ritiene sufficiente la pubblicazione di tutte le informazioni richieste dal d.lgs.33/2013 ed assicurare il correlato "accesso civico".	La trasparenza deve essere attuata immediatamente.		
33	Gestione e archiviazione dei contratti pubblici	violazione delle norme procedurali	B-	Il processo non consente margini di discrezionalità significativi. Inoltre, i vantaggi che produce in favore dei terzi sono di valore, in genere, assai contenuti. Pertanto, il rischio è stato ritenuto basso (B) o molto basso (B-).	1- Misura di trasparenza generale: si ritiene sufficiente la pubblicazione di tutte le informazioni richieste dal d.lgs.33/2013 ed assicurare il correlato "accesso civico".	La trasparenza deve essere attuata immediatamente.		
34	Accertamenti e verifiche dei tributi locali	omessa verifica per interesse di parte	A	Gli uffici potrebbero utilizzare poteri e competenze, delle quali dispongono, in favore di taluni soggetti a scapito di altri, svolgendo o meno le verifiche, levando o meno le sanzioni.	1- Misura di trasparenza generale: è doveroso pubblicare tutte le informazioni elencate dal d.lgs.33/2013. 2- Misura di controllo: l'organo preposto ai controlli interni effettua controlli periodici, anche a campione. 3- Formazione: al personale deve essere somministrata adeguata formazione tecnico/giuridica.	La trasparenza deve essere attuata immediatamente. I controlli debbono essere effettuati dalla prima sessione utile successiva all'approvazione del PTPCT. La formazione deve essere somministrata nel corso di ciascun anno in misura adeguata.		
35	Accertamenti con adesione dei tributi locali	omessa verifica per interesse di parte	A	Gli uffici potrebbero utilizzare poteri e competenze, delle quali dispongono, in favore di taluni soggetti a scapito di altri, svolgendo o meno le verifiche, levando o meno le sanzioni.	1- Misura di trasparenza generale: è doveroso pubblicare tutte le informazioni elencate dal d.lgs.33/2013. 2- Misura di controllo: l'organo preposto ai controlli interni effettua controlli periodici, anche a campione. 3- Formazione: al personale deve essere somministrata adeguata formazione tecnico/giuridica.	La trasparenza deve essere attuata immediatamente. I controlli debbono essere effettuati dalla prima sessione utile successiva all'approvazione del PTPCT. La formazione deve essere somministrata nel corso di ciascun anno in misura adeguata.		

n.	Processo	Catalogo dei rischi principali	Valutazione complessiva del livello di rischio	Motivazione della valutazione del rischio	Misure di prevenzione	Programmazione delle misure	Responsabile attuazione misure	Termini di attuazione
36	Accertamenti e controlli sull'attività edilizia privata (abusivi)	omessa verifica per interesse di parte	A	Gli uffici potrebbero utilizzare poteri e competenze, delle quali dispongono, in favore di taluni soggetti a scapito di altri, svolgendo o meno le verifiche, levando o meno le sanzioni.	1- Misura di trasparenza generale: è doveroso pubblicare tutte le informazioni elencate dal d.lgs.33/2013. 2- Misura di controllo: l'organo preposto ai controlli interni effettua controlli periodici, anche a campione. 3-Formazione: al personale deve essere somministrata adeguata formazione tecnico/giuridica.	La trasparenza deve essere attuata immediatamente. I controlli debbono essere effettuati dalla prima sessione utile successiva all'approvazione del PTPCT. La formazione deve essere somministrata nel corso di ciascun anno in misura adeguata.		
37	Vigilanza sulla circolazione e la sosta	omessa verifica per interesse di parte	A	Gli uffici potrebbero utilizzare poteri e competenze, delle quali dispongono, in favore di taluni soggetti a scapito di altri, svolgendo o meno le verifiche, levando o meno le sanzioni.	1- Misura di trasparenza generale: è doveroso pubblicare tutte le informazioni elencate dal d.lgs.33/2013. 2- Misura di controllo: l'organo preposto ai controlli interni effettua controlli periodici, anche a campione. 3-Formazione: al personale deve essere somministrata adeguata formazione tecnico/giuridica.	La trasparenza deve essere attuata immediatamente. I controlli debbono essere effettuati dalla prima sessione utile successiva all'approvazione del PTPCT. La formazione deve essere somministrata nel corso di ciascun anno in misura adeguata.		
38	Vigilanza e verifiche sulle attività commerciali in sede fissa	omessa verifica per interesse di parte	A	Gli uffici potrebbero utilizzare poteri e competenze, delle quali dispongono, in favore di taluni soggetti a scapito di altri, svolgendo o meno le verifiche, levando o meno le sanzioni.	1- Misura di trasparenza generale: è doveroso pubblicare tutte le informazioni elencate dal d.lgs.33/2013. 2- Misura di controllo: l'organo preposto ai controlli interni effettua controlli periodici, anche a campione. 3-Formazione: al personale deve essere somministrata adeguata formazione tecnico/giuridica.	La trasparenza deve essere attuata immediatamente. I controlli debbono essere effettuati dalla prima sessione utile successiva all'approvazione del PTPCT. La formazione deve essere somministrata nel corso di ciascun anno in misura adeguata.		
39	Vigilanza e verifiche su mercati ed ambulanti	omessa verifica per interesse di parte	A	Gli uffici potrebbero utilizzare poteri e competenze, delle quali dispongono, in favore di taluni soggetti a scapito di altri, svolgendo o meno le verifiche, levando o meno le sanzioni.	1- Misura di trasparenza generale: è doveroso pubblicare tutte le informazioni elencate dal d.lgs.33/2013. 2- Misura di controllo: l'organo preposto ai controlli interni effettua controlli periodici, anche a campione. 3-Formazione: al personale deve essere somministrata adeguata formazione tecnico/giuridica.	La trasparenza deve essere attuata immediatamente. I controlli debbono essere effettuati dalla prima sessione utile successiva all'approvazione del PTPCT. La formazione deve essere somministrata nel corso di ciascun anno in misura adeguata.		
40	Controlli sull'uso del territorio	omessa verifica per interesse di parte	A	Gli uffici potrebbero utilizzare poteri e competenze, delle quali dispongono, in favore di taluni soggetti a scapito di altri, svolgendo o meno le verifiche, levando o meno le sanzioni.	1- Misura di trasparenza generale: è doveroso pubblicare tutte le informazioni elencate dal d.lgs.33/2013. 2- Misura di controllo: l'organo preposto ai controlli interni effettua controlli periodici, anche a campione. 3-Formazione: al personale deve essere somministrata adeguata formazione tecnico/giuridica.	La trasparenza deve essere attuata immediatamente. I controlli debbono essere effettuati dalla prima sessione utile successiva all'approvazione del PTPCT. La formazione deve essere somministrata nel corso di ciascun anno in misura adeguata.		
41	Controlli sull'abbandono di rifiuti urbani	omessa verifica per interesse di parte	A	Gli uffici potrebbero utilizzare poteri e competenze, delle quali dispongono, in favore di taluni soggetti a scapito di altri, svolgendo o meno le verifiche, levando o meno le sanzioni.	1- Misura di trasparenza generale: è doveroso pubblicare tutte le informazioni elencate dal d.lgs.33/2013. 2- Misura di controllo: l'organo preposto ai controlli interni effettua controlli periodici, anche a campione. 3-Formazione: al personale deve essere somministrata adeguata formazione tecnico/giuridica.	La trasparenza deve essere attuata immediatamente. I controlli debbono essere effettuati dalla prima sessione utile successiva all'approvazione del PTPCT. La formazione deve essere somministrata nel corso di ciascun anno in misura adeguata.		
42	Raccolta, recupero e smaltimento rifiuti	Selezione "pilotata". Omesso controllo dell'esecuzione del servizio	A++	I contratti d'appalto per la raccolta e lo smaltimento dei rifiuti, dati gli interessi economici che coinvolgono, possono celare comportamenti scorretti. Fatti di cronaca confermano la necessità di adeguate misure.	1- Misura di trasparenza generale e specifica: è necessario pubblicare in amministrazione trasparente tutte le informazioni imposte dal d.lgs.33/2013 e dal Codice dei contratti pubblici. 2- Misura di controllo specifica: l'organo preposto ai controlli interni, con regolarità, deve verificare l'esecuzione del contratto. 3- Formazione: al personale deve essere somministrata adeguata formazione tecnico/giuridica; 4- Rotazione: è necessaria la rotazione del personale dirigente, nonché di singoli responsabili di procedimento.	La trasparenza deve essere attuata immediatamente. I controlli debbono essere effettuati dalla prima sessione utile successiva all'approvazione del PTPCT. La formazione deve essere somministrata nel corso di ciascun anno in misura adeguata. La rotazione dovrà essere attuata alla prima scadenza utile di ciascun incarico.		
43	Gestione delle sanzioni per violazione del Codice della strada	violazione delle norme per interesse di parte: dilatazione dei tempi	A	Gli uffici potrebbero utilizzare poteri e competenze, delle quali dispongono, in favore di taluni soggetti a scapito di altri, svolgendo o meno le verifiche, levando o meno le sanzioni.	1- Misura di trasparenza generale: è doveroso pubblicare tutte le informazioni elencate dal d.lgs.33/2013. 2- Misura di controllo: l'organo preposto ai controlli interni effettua controlli periodici, anche a campione. 3-Formazione: al personale deve essere somministrata adeguata formazione tecnico/giuridica.	La trasparenza deve essere attuata immediatamente. I controlli debbono essere effettuati dalla prima sessione utile successiva all'approvazione del PTPCT. La formazione deve essere somministrata nel corso di ciascun anno in misura adeguata.		
44	Gestione ordinaria delle entrate	violazione delle norme per interesse di parte: dilatazione dei tempi	B	Il processo non consente margini di discrezionalità significativi. Inoltre, i vantaggi che produce in favore dei terzi sono di valore, in genere, assai contenuto. Pertanto, il rischio è stato ritenuto basso (B) o molto basso (B-).	1- Misura di trasparenza generale: si ritiene sufficiente la pubblicazione di tutte le informazioni richieste dal d.lgs.33/2013 ed assicurare il correlato "accesso civico".	La trasparenza deve essere attuata immediatamente.		

n.	Processo	Catalogo dei rischi principali	Valutazione complessiva del livello di rischio	Motivazione della valutazione del rischio	Misure di prevenzione	Programmazione delle misure	Responsabile attuazione misure	Termine di attuazione
45	Gestione ordinaria delle spese di bilancio	Ingiustificata dilatazione dei tempi per costringere il destinatario del provvedimento tardivo a concedere "utilità" al funzionario	A	Gli uffici potrebbero utilizzare poteri e competenze, delle quali dispongono, in favore di taluni soggetti a scapito di altri, accelerando o dilatando i tempi dei procedimenti	1- Misura di trasparenza generale: è doveroso pubblicare tutte le informazioni elencate dal d.lgs.33/2013. 2- Misura di controllo: l'organo preposto ai controlli interni effettua controlli periodici, anche a campione. 3- Formazione: al personale deve essere somministrata adeguata formazione tecnico/giuridica.	La trasparenza deve essere attuata immediatamente. I controlli debbono essere effettuati dalla prima sessione utile successiva all'approvazione del PTPCT. La formazione deve essere somministrata nel corso di ciascun anno in misura adeguata.		
46	Adempimenti fiscali	violazione di norme	B-	Il processo non consente margini di discrezionalità significativi. Inoltre, i vantaggi che produce in favore dei terzi sono di valore, in genere, assai contenuto. Pertanto, il rischio è stato ritenuto basso (B) o molto basso (B-).	1- Misura di trasparenza generale: si ritiene sufficiente la pubblicazione di tutte le informazioni richieste dal d.lgs.33/2013 ed assicurare il correlato "accesso civico".	La trasparenza deve essere attuata immediatamente.		
47	Stipendi del personale	violazione di norme	B-	Il processo non consente margini di discrezionalità significativi. Inoltre, i vantaggi che produce in favore dei terzi sono di valore, in genere, assai contenuto. Pertanto, il rischio è stato ritenuto basso (B) o molto basso (B-).	1- Misura di trasparenza generale: si ritiene sufficiente la pubblicazione di tutte le informazioni richieste dal d.lgs.33/2013 ed assicurare il correlato "accesso civico".	La trasparenza deve essere attuata immediatamente.		
48	Tributi locali (IMU, addizionale IRPEF, ecc.)	violazione di norme	B	Il processo non consente margini di discrezionalità significativi. Inoltre, i vantaggi che produce in favore dei terzi sono di valore, in genere, assai contenuto. Pertanto, il rischio è stato ritenuto basso (B) o molto basso (B-).	1- Misura di trasparenza generale: si ritiene sufficiente la pubblicazione di tutte le informazioni richieste dal d.lgs.33/2013 ed assicurare il correlato "accesso civico".	La trasparenza deve essere attuata immediatamente.		
49	manutenzione delle aree verdi	Selezione "pilotata". Omesso controllo dell'esecuzione del servizio	M	Gli uffici potrebbero utilizzare impropriamente poteri e competenze per ottenere utilità personali. Dati gli interessi economici, in genere modesti, che il processo genera in favore di terzi, il rischio è stato ritenuto Medio.	1- Misura di trasparenza generale: si ritiene sufficiente la pubblicazione di tutte le informazioni richieste dal d.lgs.33/2013 ed assicurare il correlato "accesso civico".	La trasparenza deve essere attuata immediatamente.		
50	manutenzione delle strade e delle aree pubbliche	Selezione "pilotata". Omesso controllo dell'esecuzione del servizio	M	Gli uffici potrebbero utilizzare impropriamente poteri e competenze per ottenere utilità personali. Dati gli interessi economici, in genere modesti, che il processo genera in favore di terzi, il rischio è stato ritenuto Medio.	1- Misura di trasparenza generale: si ritiene sufficiente la pubblicazione di tutte le informazioni richieste dal d.lgs.33/2013 ed assicurare il correlato "accesso civico".	La trasparenza deve essere attuata immediatamente.		
51	installazione e manutenzione segnaletica, orizzontale e verticale, su strade e aree pubbliche	Selezione "pilotata". Omesso controllo dell'esecuzione del servizio	M	Gli uffici potrebbero utilizzare impropriamente poteri e competenze per ottenere utilità personali. Dati gli interessi economici, in genere modesti, che il processo genera in favore di terzi, il rischio è stato ritenuto Medio.	1- Misura di trasparenza generale: si ritiene sufficiente la pubblicazione di tutte le informazioni richieste dal d.lgs.33/2013 ed assicurare il correlato "accesso civico".	La trasparenza deve essere attuata immediatamente.		
52	servizio di rimozione della neve e del ghiaccio su strade e aree pubbliche	Selezione "pilotata". Omesso controllo dell'esecuzione del servizio	M	Gli uffici potrebbero utilizzare impropriamente poteri e competenze per ottenere utilità personali. Dati gli interessi economici, in genere modesti, che il processo genera in favore di terzi, il rischio è stato ritenuto Medio.	1- Misura di trasparenza generale: si ritiene sufficiente la pubblicazione di tutte le informazioni richieste dal d.lgs.33/2013 ed assicurare il correlato "accesso civico".	La trasparenza deve essere attuata immediatamente.		
53	manutenzione dei cimiteri	Selezione "pilotata". Omesso controllo dell'esecuzione del servizio	M	Gli uffici potrebbero utilizzare impropriamente poteri e competenze per ottenere utilità personali. Dati gli interessi economici, in genere modesti, che il processo genera in favore di terzi, il rischio è stato ritenuto Medio.	1- Misura di trasparenza generale: si ritiene sufficiente la pubblicazione di tutte le informazioni richieste dal d.lgs.33/2013 ed assicurare il correlato "accesso civico".	La trasparenza deve essere attuata immediatamente.		
54	servizi di custodia dei cimiteri	Selezione "pilotata". Omesso controllo dell'esecuzione del servizio	M	Gli uffici potrebbero utilizzare impropriamente poteri e competenze per ottenere utilità personali. Dati gli interessi economici, in genere modesti, che il processo genera in favore di terzi, il rischio è stato ritenuto Medio.	1- Misura di trasparenza generale: si ritiene sufficiente la pubblicazione di tutte le informazioni richieste dal d.lgs.33/2013 ed assicurare il correlato "accesso civico".	La trasparenza deve essere attuata immediatamente.		
55	manutenzione degli immobili e degli impianti di proprietà dell'ente	Selezione "pilotata". Omesso controllo dell'esecuzione del servizio	M	Gli uffici potrebbero utilizzare impropriamente poteri e competenze per ottenere utilità personali. Dati gli interessi economici, in genere modesti, che il processo genera in favore di terzi, il rischio è stato ritenuto Medio.	1- Misura di trasparenza generale: si ritiene sufficiente la pubblicazione di tutte le informazioni richieste dal d.lgs.33/2013 ed assicurare il correlato "accesso civico".	La trasparenza deve essere attuata immediatamente.		
56	manutenzione degli edifici scolastici	Selezione "pilotata". Omesso controllo dell'esecuzione del servizio	M	Gli uffici potrebbero utilizzare impropriamente poteri e competenze per ottenere utilità personali. Dati gli interessi economici, in genere modesti, che il processo genera in favore di terzi, il rischio è stato ritenuto Medio.	1- Misura di trasparenza generale: si ritiene sufficiente la pubblicazione di tutte le informazioni richieste dal d.lgs.33/2013 ed assicurare il correlato "accesso civico".	La trasparenza deve essere attuata immediatamente.		
57	servizi di pubblica illuminazione	violazione di norme, anche interne, per interesse/utilità	M	Gli uffici potrebbero utilizzare impropriamente poteri e competenze per ottenere utilità personali. Dati gli interessi economici, in genere modesti, che il processo genera in favore di terzi, il rischio è stato ritenuto Medio.	1- Misura di trasparenza generale: si ritiene sufficiente la pubblicazione di tutte le informazioni richieste dal d.lgs.33/2013 ed assicurare il correlato "accesso civico".	La trasparenza deve essere attuata immediatamente.		

n.	Processo	Catalogo dei rischi principali	Valutazione complessiva del livello di rischio	Motivazione della valutazione del rischio	Misure di prevenzione	Programmazione delle misure	Responsabile attuazione misure	Termine di attuazione
58	manutenzione della rete e degli impianti di pubblica illuminazione	Selezione "pilotata". Omesso controllo dell'esecuzione del servizio	M	Gli uffici potrebbero utilizzare impropriamente poteri e competenze per ottenere utilità personali. Dati gli interessi economici, in genere modesti, che il processo genera in favore di terzi, il rischio è stato ritenuto Medio.	1- Misura di trasparenza generale: si ritiene sufficiente la pubblicazione di tutte le informazioni richieste dal d.lgs.33/2013 ed assicurare il correlato "accesso civico".	La trasparenza deve essere attuata immediatamente.		
59	servizi di gestione biblioteche	violazione di norme, anche interne, per interesse/utilità	M	Gli uffici potrebbero utilizzare impropriamente poteri e competenze per ottenere utilità personali. Dati gli interessi economici, in genere modesti, che il processo genera in favore di terzi, il rischio è stato ritenuto Medio.	1- Misura di trasparenza generale: si ritiene sufficiente la pubblicazione di tutte le informazioni richieste dal d.lgs.33/2013 ed assicurare il correlato "accesso civico".	La trasparenza deve essere attuata immediatamente.		
60	servizi di gestione musei	violazione di norme, anche interne, per interesse/utilità	M	Gli uffici potrebbero utilizzare impropriamente poteri e competenze per ottenere utilità personali. Dati gli interessi economici, in genere modesti, che il processo genera in favore di terzi, il rischio è stato ritenuto Medio.	1- Misura di trasparenza generale: si ritiene sufficiente la pubblicazione di tutte le informazioni richieste dal d.lgs.33/2013 ed assicurare il correlato "accesso civico".	La trasparenza deve essere attuata immediatamente.		
61	servizi di gestione delle farmacie	violazione di norme, anche interne, per interesse/utilità	M	Gli uffici potrebbero utilizzare impropriamente poteri e competenze per ottenere utilità personali. Dati gli interessi economici, in genere modesti, che il processo genera in favore di terzi, il rischio è stato ritenuto Medio.	1- Misura di trasparenza generale: si ritiene sufficiente la pubblicazione di tutte le informazioni richieste dal d.lgs.33/2013 ed assicurare il correlato "accesso civico".	La trasparenza deve essere attuata immediatamente.		
62	servizi di gestione impianti sportivi	violazione di norme, anche interne, per interesse/utilità	M	Gli uffici potrebbero utilizzare impropriamente poteri e competenze per ottenere utilità personali. Dati gli interessi economici, in genere modesti, che il processo genera in favore di terzi, il rischio è stato ritenuto Medio.	1- Misura di trasparenza generale: si ritiene sufficiente la pubblicazione di tutte le informazioni richieste dal d.lgs.33/2013 ed assicurare il correlato "accesso civico".	La trasparenza deve essere attuata immediatamente.		
63	servizi di gestione hardware e software	Selezione "pilotata". Omesso controllo dell'esecuzione del servizio	M	Gli uffici potrebbero utilizzare impropriamente poteri e competenze per ottenere utilità personali. Dati gli interessi economici, in genere modesti, che il processo genera in favore di terzi, il rischio è stato ritenuto Medio.	1- Misura di trasparenza generale: si ritiene sufficiente la pubblicazione di tutte le informazioni richieste dal d.lgs.33/2013 ed assicurare il correlato "accesso civico".	La trasparenza deve essere attuata immediatamente.		
64	servizi di disaster recovery e backup	Selezione "pilotata". Omesso controllo dell'esecuzione del servizio	M	Gli uffici potrebbero utilizzare impropriamente poteri e competenze per ottenere utilità personali. Dati gli interessi economici, in genere modesti, che il processo genera in favore di terzi, il rischio è stato ritenuto Medio.	1- Misura di trasparenza generale: si ritiene sufficiente la pubblicazione di tutte le informazioni richieste dal d.lgs.33/2013 ed assicurare il correlato "accesso civico".	La trasparenza deve essere attuata immediatamente.		
65	gestione del sito web	violazione di norme, anche interne, per interesse/utilità	M	Gli uffici potrebbero utilizzare impropriamente poteri e competenze per ottenere utilità personali. Dati gli interessi economici, in genere modesti, che il processo genera in favore di terzi, il rischio è stato ritenuto Medio.	1- Misura di trasparenza generale: si ritiene sufficiente la pubblicazione di tutte le informazioni richieste dal d.lgs.33/2013 ed assicurare il correlato "accesso civico".	La trasparenza deve essere attuata immediatamente.		
66	Gestione delle isole ecologiche	Selezione "pilotata". Omesso controllo dell'esecuzione del servizio	A	I contratti d'appalto per la raccolta e lo smaltimento dei rifiuti, dati gli interessi economici che coinvolgono, possono celare comportamenti scorretti. Fatti di cronaca confermano la necessità di adeguate misure.	1- Misura di trasparenza generale: è doveroso pubblicare tutte le informazioni elencate dal d.lgs.33/2013. 2- Misura di controllo: l'organo preposto ai controlli interni effettua controlli periodici, anche a campione. 3- Formazione: al personale deve essere somministrata adeguata formazione tecnico/giuridica.	La trasparenza deve essere attuata immediatamente. I controlli debbono essere effettuati dalla prima sessione utile successiva all'approvazione del PTPCT. La formazione deve essere somministrata nel corso di ciascun anno in misura adeguata.		
67	Pulizia delle strade e delle aree pubbliche	violazione delle norme, anche interne, per interesse/utilità	A	I contratti d'appalto per la raccolta e lo smaltimento dei rifiuti, dati gli interessi economici che coinvolgono, possono celare comportamenti scorretti. Fatti di cronaca confermano la necessità di adeguate misure.	1- Misura di trasparenza generale: è doveroso pubblicare tutte le informazioni elencate dal d.lgs.33/2013. 2- Misura di controllo: l'organo preposto ai controlli interni effettua controlli periodici, anche a campione. 3- Formazione: al personale deve essere somministrata adeguata formazione tecnico/giuridica.	La trasparenza deve essere attuata immediatamente. I controlli debbono essere effettuati dalla prima sessione utile successiva all'approvazione del PTPCT. La formazione deve essere somministrata nel corso di ciascun anno in misura adeguata.		
68	Pulizia dei cimiteri	violazione delle norme, anche interne, per interesse/utilità	A	I contratti d'appalto per la raccolta e lo smaltimento dei rifiuti, dati gli interessi economici che coinvolgono, possono celare comportamenti scorretti. Fatti di cronaca confermano la necessità di adeguate misure.	1- Misura di trasparenza generale: è doveroso pubblicare tutte le informazioni elencate dal d.lgs.33/2013. 2- Misura di controllo: l'organo preposto ai controlli interni effettua controlli periodici, anche a campione. 3- Formazione: al personale deve essere somministrata adeguata formazione tecnico/giuridica.	La trasparenza deve essere attuata immediatamente. I controlli debbono essere effettuati dalla prima sessione utile successiva all'approvazione del PTPCT. La formazione deve essere somministrata nel corso di ciascun anno in misura adeguata.		
69	Pulizia degli immobili e degli impianti di proprietà dell'ente	violazione delle norme, anche interne, per interesse/utilità	A	I contratti d'appalto per la raccolta e lo smaltimento dei rifiuti, dati gli interessi economici che coinvolgono, possono celare comportamenti scorretti. Fatti di cronaca confermano la necessità di adeguate misure.	1- Misura di trasparenza generale: è doveroso pubblicare tutte le informazioni elencate dal d.lgs.33/2013. 2- Misura di controllo: l'organo preposto ai controlli interni effettua controlli periodici, anche a campione. 3- Formazione: al personale deve essere somministrata adeguata formazione tecnico/giuridica.	La trasparenza deve essere attuata immediatamente. I controlli debbono essere effettuati dalla prima sessione utile successiva all'approvazione del PTPCT. La formazione deve essere somministrata nel corso di ciascun anno in misura adeguata.		

n.	Processo	Catalogo dei rischi principali	Valutazione complessiva del livello di rischio	Motivazione della valutazione del rischio	Misure di prevenzione	Programmazione delle misure	Responsabile attuazione misure	Termini di attuazione
70	Permesso di costruire	violazione delle norme, dei limiti e degli indici urbanistici per interesse di parte	A+	L'attività edilizia privata è sempre sostenuta da interessi economici, anche di valore considerevole, che potrebbero determinare i funzionari a tenere comportamenti scorretti.	1- Misura di trasparenza generale e specifica: è necessario pubblicare in amministrazione trasparente tutte le informazioni imposte dal d.lgs.33/2013 e dal DPR 380/2001. 2- Misura di controllo specifica: l'organo preposto ai controlli interni accerta, anche a campione, la regolarità delle procedure di rilascio del permesso. 3- Formazione: al personale deve essere somministrata adeguata formazione tecnico/giuridica; 4- Rotazione: è necessaria la rotazione del personale dirigente, nonché di singoli responsabili di procedimento.	La trasparenza deve essere attuata immediatamente. I controlli debbono essere effettuati dalla prima sessione utile successiva all'approvazione del PTPCT. La formazione deve essere somministrata nel corso di ciascun anno, in misura adeguata. La rotazione dovrà essere attuata alla prima scadenza utile di ciascun incarico.		
71	Permesso di costruire in aree assoggettate ad autorizzazione paesaggistica	violazione delle norme, dei limiti e degli indici urbanistici per interesse di parte	A+	L'attività edilizia privata è sempre sostenuta da interessi economici, anche di valore considerevole, che potrebbero determinare i funzionari a tenere comportamenti scorretti.	1- Misura di trasparenza generale e specifica: è necessario pubblicare in amministrazione trasparente tutte le informazioni imposte dal d.lgs.33/2013 e dal DPR 380/2001. 2- Misura di controllo specifica: l'organo preposto ai controlli interni accerta, anche a campione, la regolarità delle procedure di rilascio del permesso. 3- Formazione: al personale deve essere somministrata adeguata formazione tecnico/giuridica; 4- Rotazione: è necessaria la rotazione del personale dirigente, nonché di singoli responsabili di procedimento.	La trasparenza deve essere attuata immediatamente. I controlli debbono essere effettuati dalla prima sessione utile successiva all'approvazione del PTPCT. La formazione deve essere somministrata nel corso di ciascun anno, in misura adeguata. La rotazione dovrà essere attuata alla prima scadenza utile di ciascun incarico.		
72	Provvedimenti di pianificazione urbanistica generale	violazione del conflitto di interessi, delle norme, dei limiti e degli indici urbanistici per interesse di parte	A++	La pianificazione urbanistica richiede scelte altamente discrezionali. Tale discrezionalità potrebbe essere utilizzata impropriamente per ottenere vantaggi ed utilità.	1- Misura di trasparenza generale e specifica: è necessario pubblicare in amministrazione trasparente tutte le informazioni imposte dal d.lgs.33/2013. 2- Misura di controllo specifica: l'organo preposto ai controlli interni deve accertare la regolarità delle nuove procedure di pianificazione urbanistica. 3- Formazione: al personale deve essere somministrata formazione tecnico/giuridica in materia di gare; 4- Rotazione: è necessaria la rotazione del personale dirigente, nonché di singoli responsabili di procedimento.	La trasparenza deve essere attuata immediatamente. I controlli debbono essere effettuati dalla prima sessione utile successiva all'approvazione del PTPCT su nuove procedure di pianificazione. La formazione deve essere somministrata nel corso di ciascun anno in misura adeguata. La rotazione dovrà essere attuata alla prima scadenza utile di ciascun incarico.		
73	Provvedimenti di pianificazione urbanistica attuativa	violazione del conflitto di interessi, delle norme, dei limiti e degli indici urbanistici per interesse di parte	A++	La pianificazione urbanistica richiede scelte altamente discrezionali. Tale discrezionalità potrebbe essere utilizzata impropriamente per ottenere vantaggi ed utilità.	1- Misura di trasparenza generale e specifica: è necessario pubblicare in amministrazione trasparente tutte le informazioni imposte dal d.lgs.33/2013. 2- Misura di controllo specifica: l'organo preposto ai controlli interni deve accertare la regolarità delle nuove procedure di pianificazione urbanistica. 3- Formazione: al personale deve essere somministrata formazione tecnico/giuridica in materia di gare; 4- Rotazione: è necessaria la rotazione del personale dirigente, nonché di singoli responsabili di procedimento.	La trasparenza deve essere attuata immediatamente. I controlli debbono essere effettuati dalla prima sessione utile successiva all'approvazione del PTPCT su nuove procedure di pianificazione. La formazione deve essere somministrata nel corso di ciascun anno in misura adeguata. La rotazione dovrà essere attuata alla prima scadenza utile di ciascun incarico.		
74	Permesso di costruire convenzionato	conflitto di interessi, violazione delle norme, dei limiti e degli indici urbanistici per interesse di parte	A+	L'attività edilizia privata è sempre sostenuta da interessi economici, anche di valore considerevole, che potrebbero determinare i funzionari a tenere comportamenti scorretti.	1- Misura di trasparenza generale e specifica: è necessario pubblicare in amministrazione trasparente tutte le informazioni imposte dal d.lgs.33/2013 e dal DPR 380/2001. 2- Misura di controllo specifica: l'organo preposto ai controlli interni accerta, anche a campione, la regolarità delle procedure di rilascio del permesso. 3- Formazione: al personale deve essere somministrata adeguata formazione tecnico/giuridica; 4- Rotazione: è necessaria la rotazione del personale dirigente, nonché di singoli responsabili di procedimento.	La trasparenza deve essere attuata immediatamente. I controlli debbono essere effettuati dalla prima sessione utile successiva all'approvazione del PTPCT. La formazione deve essere somministrata nel corso di ciascun anno, in misura adeguata. La rotazione dovrà essere attuata alla prima scadenza utile di ciascun incarico.		
75	Gestione del reticolo idrico minore	violazione delle norme procedurali per interesse/utilità di parte	M	Gli uffici potrebbero utilizzare impropriamente poteri e competenze per ottenere utilità personali. Dati gli interessi economici, in genere modesti, che il processo genera in favore di terzi, il rischio è stato ritenuto Medio.	1- Misura di trasparenza generale: si ritiene sufficiente la pubblicazione di tutte le informazioni richieste dal d.lgs.33/2013 ed assicurare il correlato "accesso civico".	La trasparenza deve essere attuata immediatamente.		
76	Procedimento per l'insediamento di una nuova cava	violazione dei divieti su conflitto di interessi, violazione di norme, limiti e indici urbanistici per interesse/utilità di parte	A+	L'attività imprenditoriale privata per sua natura è sempre sostenuta da interessi economici, anche ingenti. Gli uffici potrebbero utilizzare impropriamente poteri e competenze delle quali dispongono, per conseguire vantaggi e utilità indebite (favorendo o intralciando la procedura).	1- Misura di trasparenza generale e specifica: è necessario pubblicare in amministrazione trasparente tutte le informazioni imposte dal d.lgs.33/2013. 2- Misura di controllo specifica: l'organo preposto ai controlli interni deve accertare la regolarità delle nuove procedure di pianificazione e autorizzazione. 3- Formazione: al personale deve essere somministrata formazione tecnico/giuridica in materia; 4- Rotazione: è necessaria la rotazione del personale dirigente, nonché di singoli responsabili di procedimento.	La trasparenza deve essere attuata immediatamente. I controlli debbono essere effettuati dalla prima sessione utile successiva all'approvazione del PTPCT su nuove procedure di pianificazione. La formazione deve essere somministrata nel corso di ciascun anno in misura adeguata. La rotazione dovrà essere attuata alla prima scadenza utile di ciascun incarico.		

n.	Processo	Catalogo dei rischi principali	Valutazione complessiva del livello di rischio	Motivazione della valutazione del rischio	Misure di prevenzione	Programmazione delle misure	Responsabile attuazione misure	Termini di attuazione
77	Procedimento urbanistico per l'insediamento di un centro commerciale	violazione dei divieti su conflitto di interessi, violazione di norme, limiti e indici urbanistici per interesse/utilità di parte	A++	L'attività imprenditoriale privata per sua natura è sempre sostenuta da interessi economici, anche ingenti. Gli uffici potrebbero utilizzare impropriamente poteri e competenze delle quali dispongono, per conseguire vantaggi e utilità indebite (favorendo o intralciando la procedura).	1- Misura di trasparenza generale e specifica: è necessario pubblicare in amministrazione trasparente tutte le informazioni imposte dal d.lgs.33/2013. 2- Misura di controllo specifica: l'organo preposto ai controlli interni deve accertare la regolarità delle nuove procedure di pianificazione e autorizzazione. 3- Formazione: al personale deve essere somministrata formazione tecnico/giuridica in materia; 4- Rotazione: è necessaria la rotazione del personale dirigente, nonché di singoli responsabili di procedimento.	La trasparenza deve essere attuata immediatamente. I controlli debbono essere effettuati dalla prima sessione utile successiva all'approvazione del PTPCT su nuove procedure di pianificazione. La formazione deve essere somministrata nel corso di ciascun anno in misura adeguata. La rotazione dovrà essere attuata alla prima scadenza utile di ciascun incarico.		
78	Sicurezza ed ordine pubblico	violazione di norme, regolamenti, ordini di servizio	B	Il processo non consente margini di discrezionalità significativi. Inoltre, i vantaggi che produce in favore dei terzi sono di valore, in genere, assai contenuto. Pertanto, il rischio è stato ritenuto basso (B) o molto basso (B-).	1- Misura di trasparenza generale: si ritiene sufficiente la pubblicazione di tutte le informazioni richieste dal d.lgs.33/2013 ed assicurare il correlato "accesso civico".	La trasparenza deve essere attuata immediatamente.		
79	Servizi di protezione civile	violazione delle norme, anche di regolamento, per interesse di parte	B	Il processo non consente margini di discrezionalità significativi. Inoltre, i vantaggi che produce in favore dei terzi sono di valore, in genere, assai contenuto. Pertanto, il rischio è stato ritenuto basso (B) o molto basso (B-).	1- Misura di trasparenza generale: si ritiene sufficiente la pubblicazione di tutte le informazioni richieste dal d.lgs.33/2013 ed assicurare il correlato "accesso civico".	La trasparenza deve essere attuata immediatamente.		
80	Designazione dei rappresentanti dell'ente presso enti, società, fondazioni.	violazione dei limiti in materia di conflitto di interessi e delle norme procedurali per interesse/utilità dell'organo che nomina	A	La nomina di amministratori in società, enti, organismi collegati alla PA, talvolta di persone prive di adeguate competenze, può celare condotte scorrette e conflitti di interesse.	1- Misura di trasparenza generale: è doveroso pubblicare tutte le informazioni elencate dal d.lgs.33/2013. 2- Misura di controllo: l'organo preposto ai controlli interni effettua controlli periodici, anche a campione. 3- Formazione: al personale deve essere somministrata adeguata formazione tecnico/giuridica.	La trasparenza deve essere attuata immediatamente. I controlli debbono essere effettuati dalla prima sessione utile successiva all'approvazione del PTPCT. La formazione deve essere somministrata nel corso di ciascun anno in misura adeguata.		
81	Concessione di sovvenzioni, contributi, sussidi, ecc.	violazione delle norme, anche di regolamento, per interesse di parte	A	Gli uffici potrebbero utilizzare poteri e competenze, delle quali dispongono, per vantaggi e utilità personali, in favore di taluni soggetti a scapito di altri.	1- Misura di trasparenza generale: è doveroso pubblicare tutte le informazioni elencate dal d.lgs.33/2013. 2- Misura di controllo: l'organo preposto ai controlli interni effettua controlli periodici, anche a campione. 3- Formazione: al personale deve essere somministrata adeguata formazione tecnico/giuridica.	La trasparenza deve essere attuata immediatamente. I controlli debbono essere effettuati dalla prima sessione utile successiva all'approvazione del PTPCT. La formazione deve essere somministrata nel corso di ciascun anno in misura adeguata.		
82	Autorizzazioni ex artt. 68 e 69 del TULPS (spettacoli, intrattenimenti, ecc.)	ingiustificata dilatazione dei tempi per costringere il destinatario del provvedimento tardivo a concedere "utilità" al funzionario	A	Gli uffici potrebbero utilizzare poteri e competenze, delle quali dispongono, per vantaggi e utilità personali, in favore di taluni soggetti a scapito di altri.	1- Misura di trasparenza generale: è doveroso pubblicare tutte le informazioni elencate dal d.lgs.33/2013. 2- Misura di controllo: l'organo preposto ai controlli interni effettua controlli periodici, anche a campione. 3- Formazione: al personale deve essere somministrata adeguata formazione tecnico/giuridica.	La trasparenza deve essere attuata immediatamente. I controlli debbono essere effettuati dalla prima sessione utile successiva all'approvazione del PTPCT. La formazione deve essere somministrata nel corso di ciascun anno in misura adeguata.		
83	Servizi per minori e famiglie	Selezione "pilotata" per interesse/utilità di uno o più commissari	A	Gli uffici potrebbero utilizzare poteri e competenze, delle quali dispongono, per vantaggi e utilità personali, in favore di taluni soggetti a scapito di altri.	1- Misura di trasparenza generale: è doveroso pubblicare tutte le informazioni elencate dal d.lgs.33/2013. 2- Misura di controllo: l'organo preposto ai controlli interni effettua controlli periodici, anche a campione. 3- Formazione: al personale deve essere somministrata adeguata formazione tecnico/giuridica.	La trasparenza deve essere attuata immediatamente. I controlli debbono essere effettuati dalla prima sessione utile successiva all'approvazione del PTPCT. La formazione deve essere somministrata nel corso di ciascun anno in misura adeguata.		
84	Servizi assistenziali e socio-sanitari per anziani	Selezione "pilotata" per interesse/utilità di uno o più commissari	A	Gli uffici potrebbero utilizzare poteri e competenze, delle quali dispongono, per vantaggi e utilità personali, in favore di taluni soggetti a scapito di altri.	1- Misura di trasparenza generale: è doveroso pubblicare tutte le informazioni elencate dal d.lgs.33/2013. 2- Misura di controllo: l'organo preposto ai controlli interni effettua controlli periodici, anche a campione. 3- Formazione: al personale deve essere somministrata adeguata formazione tecnico/giuridica.	La trasparenza deve essere attuata immediatamente. I controlli debbono essere effettuati dalla prima sessione utile successiva all'approvazione del PTPCT. La formazione deve essere somministrata nel corso di ciascun anno in misura adeguata.		
85	Servizi per disabili	Selezione "pilotata" per interesse/utilità di uno o più commissari	A	Gli uffici potrebbero utilizzare poteri e competenze, delle quali dispongono, per vantaggi e utilità personali, in favore di taluni soggetti a scapito di altri.	1- Misura di trasparenza generale: è doveroso pubblicare tutte le informazioni elencate dal d.lgs.33/2013. 2- Misura di controllo: l'organo preposto ai controlli interni effettua controlli periodici, anche a campione. 3- Formazione: al personale deve essere somministrata adeguata formazione tecnico/giuridica.	La trasparenza deve essere attuata immediatamente. I controlli debbono essere effettuati dalla prima sessione utile successiva all'approvazione del PTPCT. La formazione deve essere somministrata nel corso di ciascun anno in misura adeguata.		
86	Servizi per adulti in difficoltà	Selezione "pilotata" per interesse/utilità di uno o più commissari	A	Gli uffici potrebbero utilizzare poteri e competenze, delle quali dispongono, per vantaggi e utilità personali, in favore di taluni soggetti a scapito di altri.	1- Misura di trasparenza generale: è doveroso pubblicare tutte le informazioni elencate dal d.lgs.33/2013. 2- Misura di controllo: l'organo preposto ai controlli interni effettua controlli periodici, anche a campione. 3- Formazione: al personale deve essere somministrata adeguata formazione tecnico/giuridica.	La trasparenza deve essere attuata immediatamente. I controlli debbono essere effettuati dalla prima sessione utile successiva all'approvazione del PTPCT. La formazione deve essere somministrata nel corso di ciascun anno in misura adeguata.		

n.	Processo	Catalogo dei rischi principali	Valutazione complessiva del livello di rischio	Motivazione della valutazione del rischio	Misure di prevenzione	Programmazione delle misure	Responsabile attuazione misure	Termine di attuazione
87	Servizi di integrazione dei cittadini stranieri	Selezione "pilotata" per interesse/utilità di uno o più commissari	A	Gli uffici potrebbero utilizzare poteri e competenze, delle quali dispongono, per vantaggi e utilità personali, in favore di taluni soggetti a scapito di altri.	1- Misura di trasparenza generale: è doveroso pubblicare tutte le informazioni elencate dal d.lgs.33/2013. 2- Misura di controllo: l'organo preposto ai controlli interni effettua controlli periodici, anche a campione. 3-Formazione: al personale deve essere somministrata adeguata formazione tecnico/giuridica.	La trasparenza deve essere attuata immediatamente. I controlli debbono essere effettuati dalla prima sessione utile successiva all'approvazione del PTPCT. La formazione deve essere somministrata nel corso di ciascun anno in misura adeguata.		
88	Gestione delle sepolture e dei loculi	ingiustificata richiesta di "utilità" da parte del funzionario	M	Gli uffici potrebbero utilizzare impropriamente poteri e competenze per ottenere utilità personali. Dati gli interessi economici, in genere modesti, che il processo genera in favore di terzi, il rischio è stato ritenuto Medio.	1- Misura di trasparenza generale: si ritiene sufficiente la pubblicazione di tutte le informazioni richieste dal d.lgs.33/2013 ed assicurare il correlato "accesso civico".	La trasparenza deve essere attuata immediatamente.		
89	Concessioni demaniali per tombe di famiglia	Selezione "pilotata" per interesse/utilità di uno o più commissari	M	Gli uffici potrebbero utilizzare impropriamente poteri e competenze per ottenere utilità personali. Dati gli interessi economici, in genere modesti, che il processo genera in favore di terzi, il rischio è stato ritenuto Medio.	1- Misura di trasparenza generale: si ritiene sufficiente la pubblicazione di tutte le informazioni richieste dal d.lgs.33/2013 ed assicurare il correlato "accesso civico".	La trasparenza deve essere attuata immediatamente.		
90	Procedimenti di esumazione ed estumulazione	violazione delle norme procedurali per interesse/utilità di parte	B	Il processo non consente margini di discrezionalità significativi. Inoltre, i vantaggi che produce in favore dei terzi sono di valore, in genere, assai contenuto. Pertanto, il rischio è stato ritenuto basso (B) o molto basso (B-).	1- Misura di trasparenza generale: si ritiene sufficiente la pubblicazione di tutte le informazioni richieste dal d.lgs.33/2013 ed assicurare il correlato "accesso civico".	La trasparenza deve essere attuata immediatamente.		
91	Gestione degli alloggi pubblici	selezione "pilotata", violazione delle norme procedurali per interesse/utilità di parte	A	Gli uffici potrebbero utilizzare poteri e competenze, delle quali dispongono, per vantaggi e utilità personali, in favore di taluni soggetti a scapito di altri.	1- Misura di trasparenza generale: è doveroso pubblicare tutte le informazioni elencate dal d.lgs.33/2013. 2- Misura di controllo: l'organo preposto ai controlli interni effettua controlli periodici, anche a campione. 3-Formazione: al personale deve essere somministrata adeguata formazione tecnico/giuridica.	La trasparenza deve essere attuata immediatamente. I controlli debbono essere effettuati dalla prima sessione utile successiva all'approvazione del PTPCT. La formazione deve essere somministrata nel corso di ciascun anno in misura adeguata.		
92	Gestione del diritto allo studio e del sostegno scolastico	violazione delle norme procedurali per interesse/utilità di parte	M	Gli uffici potrebbero utilizzare impropriamente poteri e competenze per ottenere utilità personali. Dati gli interessi economici, in genere modesti, che il processo genera in favore di terzi, il rischio è stato ritenuto Medio.	1- Misura di trasparenza generale: si ritiene sufficiente la pubblicazione di tutte le informazioni richieste dal d.lgs.33/2013 ed assicurare il correlato "accesso civico".	La trasparenza deve essere attuata immediatamente.		
93	Asili nido	violazione delle norme procedurali e delle "graduatorie" per interesse/utilità di parte	B	Il processo non consente margini di discrezionalità significativi. Inoltre, i vantaggi che produce in favore dei terzi sono di valore, in genere, assai contenuto. Pertanto, il rischio è stato ritenuto basso (B) o molto basso (B-).	1- Misura di trasparenza generale: si ritiene sufficiente la pubblicazione di tutte le informazioni richieste dal d.lgs.33/2013 ed assicurare il correlato "accesso civico".	La trasparenza deve essere attuata immediatamente.		
94	Servizio di "dopo scuola"	violazione delle norme procedurali e delle "graduatorie" per interesse/utilità di parte	B	Il processo non consente margini di discrezionalità significativi. Inoltre, i vantaggi che produce in favore dei terzi sono di valore, in genere, assai contenuto. Pertanto, il rischio è stato ritenuto basso (B) o molto basso (B-).	1- Misura di trasparenza generale: si ritiene sufficiente la pubblicazione di tutte le informazioni richieste dal d.lgs.33/2013 ed assicurare il correlato "accesso civico".	La trasparenza deve essere attuata immediatamente.		
95	Servizio di trasporto scolastico	violazione delle norme procedurali e delle "graduatorie" per interesse/utilità di parte	B	Il processo non consente margini di discrezionalità significativi. Inoltre, i vantaggi che produce in favore dei terzi sono di valore, in genere, assai contenuto. Pertanto, il rischio è stato ritenuto basso (B) o molto basso (B-).	1- Misura di trasparenza generale: si ritiene sufficiente la pubblicazione di tutte le informazioni richieste dal d.lgs.33/2013 ed assicurare il correlato "accesso civico".	La trasparenza deve essere attuata immediatamente.		
96	Servizio di mensa	violazione delle norme procedurali e delle "graduatorie" per interesse/utilità di parte	B	Il processo non consente margini di discrezionalità significativi. Inoltre, i vantaggi che produce in favore dei terzi sono di valore, in genere, assai contenuto. Pertanto, il rischio è stato ritenuto basso (B) o molto basso (B-).	1- Misura di trasparenza generale: si ritiene sufficiente la pubblicazione di tutte le informazioni richieste dal d.lgs.33/2013 ed assicurare il correlato "accesso civico".	La trasparenza deve essere attuata immediatamente.		
97	Autorizzazione all'occupazione del suolo pubblico	ingiustificata dilatazione dei tempi per costringere il destinatario del provvedimento tardivo a concedere "utilità" al funzionario	M	Gli uffici potrebbero utilizzare impropriamente poteri e competenze per ottenere utilità personali. Dati gli interessi economici, in genere modesti, che il processo genera in favore di terzi, il rischio è stato ritenuto Medio.	1- Misura di trasparenza generale: si ritiene sufficiente la pubblicazione di tutte le informazioni richieste dal d.lgs.33/2013 ed assicurare il correlato "accesso civico".	La trasparenza deve essere attuata immediatamente.		

n.	Processo	Catalogo dei rischi principali	Valutazione complessiva del livello di rischio	Motivazione della valutazione del rischio	Misure di prevenzione	Programmazione delle misure	Responsabile attuazione misure	Termine di attuazione
98	Pratiche anagrafiche	ingiustificata dilatazione dei tempi per costringere il destinatario del provvedimento tardivo a concedere "utilità" al funzionario	B-	Il processo non consente margini di discrezionalità significativi. Inoltre, i vantaggi che produce in favore dei terzi sono di valore, in genere, assai contenuto. Pertanto, il rischio è stato ritenuto basso (B) o molto basso (B-).	1- Misura di trasparenza generale: si ritiene sufficiente la pubblicazione di tutte le informazioni richieste dal d.lgs.33/2013 ed assicurare il correlato "accesso civico".	La trasparenza deve essere attuata immediatamente.		
99	Certificazioni anagrafiche	ingiustificata dilatazione dei tempi per costringere il destinatario del provvedimento tardivo a concedere "utilità" al funzionario	B-	Il processo non consente margini di discrezionalità significativi. Inoltre, i vantaggi che produce in favore dei terzi sono di valore, in genere, assai contenuto. Pertanto, il rischio è stato ritenuto basso (B) o molto basso (B-).	1- Misura di trasparenza generale: si ritiene sufficiente la pubblicazione di tutte le informazioni richieste dal d.lgs.33/2013 ed assicurare il correlato "accesso civico".	La trasparenza deve essere attuata immediatamente.		
100	atti di nascita, morte, cittadinanza e matrimonio	ingiustificata dilatazione dei tempi per costringere il destinatario del provvedimento tardivo a concedere "utilità" al funzionario	B-	Il processo non consente margini di discrezionalità significativi. Inoltre, i vantaggi che produce in favore dei terzi sono di valore, in genere, assai contenuto. Pertanto, il rischio è stato ritenuto basso (B) o molto basso (B-).	1- Misura di trasparenza generale: si ritiene sufficiente la pubblicazione di tutte le informazioni richieste dal d.lgs.33/2013 ed assicurare il correlato "accesso civico".	La trasparenza deve essere attuata immediatamente.		
101	Rilascio di documenti di identità	ingiustificata dilatazione dei tempi per costringere il destinatario del provvedimento tardivo a concedere "utilità" al funzionario	B-	Il processo non consente margini di discrezionalità significativi. Inoltre, i vantaggi che produce in favore dei terzi sono di valore, in genere, assai contenuto. Pertanto, il rischio è stato ritenuto basso (B) o molto basso (B-).	1- Misura di trasparenza generale: si ritiene sufficiente la pubblicazione di tutte le informazioni richieste dal d.lgs.33/2013 ed assicurare il correlato "accesso civico".	La trasparenza deve essere attuata immediatamente.		
102	Rilascio di patrocini	violazione delle norme per interesse di parte	B	Il processo non consente margini di discrezionalità significativi. Inoltre, i vantaggi che produce in favore dei terzi sono di valore, in genere, assai contenuto. Pertanto, il rischio è stato ritenuto basso (B) o molto basso (B-).	1- Misura di trasparenza generale: si ritiene sufficiente la pubblicazione di tutte le informazioni richieste dal d.lgs.33/2013 ed assicurare il correlato "accesso civico".	La trasparenza deve essere attuata immediatamente.		
103	Gestione della leva	violazione delle norme per interesse di parte	B-	Il processo non consente margini di discrezionalità significativi. Inoltre, i vantaggi che produce in favore dei terzi sono di valore, in genere, assai contenuto. Pertanto, il rischio è stato ritenuto basso (B) o molto basso (B-).	1- Misura di trasparenza generale: si ritiene sufficiente la pubblicazione di tutte le informazioni richieste dal d.lgs.33/2013 ed assicurare il correlato "accesso civico".	La trasparenza deve essere attuata immediatamente.		
104	Consultazioni elettorali	violazione delle norme per interesse di parte	B-	Il processo non consente margini di discrezionalità significativi. Inoltre, i vantaggi che produce in favore dei terzi sono di valore, in genere, assai contenuto. Pertanto, il rischio è stato ritenuto basso (B) o molto basso (B-).	1- Misura di trasparenza generale: si ritiene sufficiente la pubblicazione di tutte le informazioni richieste dal d.lgs.33/2013 ed assicurare il correlato "accesso civico".	La trasparenza deve essere attuata immediatamente.		
105	Gestione dell'elettorato	violazione delle norme per interesse di parte	B-	Il processo non consente margini di discrezionalità significativi. Inoltre, i vantaggi che produce in favore dei terzi sono di valore, in genere, assai contenuto. Pertanto, il rischio è stato ritenuto basso (B) o molto basso (B-).	1- Misura di trasparenza generale: si ritiene sufficiente la pubblicazione di tutte le informazioni richieste dal d.lgs.33/2013 ed assicurare il correlato "accesso civico".	La trasparenza deve essere attuata immediatamente.		

ALLEGATO "C1" - Individuazione delle principali misure per aree di rischio

n.	Processo	Misure per processo	Programmazione delle misure per processo	Processi per Area di rischio	Area di rischio	Sintesi delle principali misure per Area di rischio	Sintesi della programmazione delle misure per Area di rischio
					A		
1	Incentivi economici al personale (produttività e retribuzioni di risultato)	1- Misura di trasparenza generale: è doveroso pubblicare tutte le informazioni elencate dal d.lgs.33/2013. 2- Misura di controllo: l'organo preposto ai controlli interni effettua controlli periodici, anche a campione. 3- Formazione: al personale deve essere somministrata adeguata formazione tecnico/giuridica.	La trasparenza deve essere attuata immediatamente. I controlli debbono essere effettuati dalla prima sessione utile successiva all'approvazione del PTPCT. La formazione deve essere somministrata nel corso di ciascun anno in misura adeguata.	1	Acquisizione e gestione del personale	1- Misura di trasparenza generale: è doveroso pubblicare tutte le informazioni elencate dal d.lgs.33/2013. 2- Misura di controllo: l'organo preposto ai controlli interni effettua controlli periodici, anche a campione. 3- Formazione: al personale deve essere somministrata adeguata formazione tecnico/giuridica.	La trasparenza deve essere attuata immediatamente. I controlli debbono essere effettuati dalla prima sessione utile successiva all'approvazione del PTPCT. La formazione deve essere somministrata nel corso di ciascun anno in misura adeguata.
2	Concorso per l'assunzione di personale	1- Misura di trasparenza generale: è doveroso pubblicare tutte le informazioni elencate dal d.lgs.33/2013. 2- Misura di controllo: l'organo preposto ai controlli interni effettua controlli periodici, anche a campione. 3- Formazione: al personale deve essere somministrata adeguata formazione tecnico/giuridica.	La trasparenza deve essere attuata immediatamente. I controlli debbono essere effettuati dalla prima sessione utile successiva all'approvazione del PTPCT. La formazione deve essere somministrata nel corso di ciascun anno in misura adeguata.	2	Acquisizione e gestione del personale		
3	Concorso per la progressione in carriera del personale	1- Misura di trasparenza generale: si ritiene sufficiente la pubblicazione di tutte le informazioni richieste dal d.lgs.33/2013 ed assicurare il correlato "accesso civico".	La trasparenza deve essere attuata immediatamente.	3	Acquisizione e gestione del personale		
4	Gestione giuridica del personale: permessi, ferie, ecc.	1- Misura di trasparenza generale: si ritiene sufficiente la pubblicazione di tutte le informazioni richieste dal d.lgs.33/2013 ed assicurare il correlato "accesso civico".	La trasparenza deve essere attuata immediatamente.	4	Acquisizione e gestione del personale		
5	Relazioni sindacali (informazione, ecc.)	1- Misura di trasparenza generale: si ritiene sufficiente la pubblicazione di tutte le informazioni richieste dal d.lgs.33/2013 ed assicurare il correlato "accesso civico".	La trasparenza deve essere attuata immediatamente.	5	Acquisizione e gestione del personale		
6	Contrattazione decentrata integrativa	1- Misura di trasparenza generale: si ritiene sufficiente la pubblicazione di tutte le informazioni richieste dal d.lgs.33/2013 ed assicurare il correlato "accesso civico".	La trasparenza deve essere attuata immediatamente.	6	Acquisizione e gestione del personale		
7	servizi di formazione del personale dipendente	1- Misura di trasparenza generale: si ritiene sufficiente la pubblicazione di tutte le informazioni richieste dal d.lgs.33/2013 ed assicurare il correlato "accesso civico".	La trasparenza deve essere attuata immediatamente.	7	Acquisizione e gestione del personale		
8	Levata dei protesti			1	Affari legali e contenzioso	1-Misura specifica di controllo: l'attività di levata dei protesti deve essere oggetto di verifica periodica da parte di una commissione tecnica appositamente costituita. 2-Misura specifica di trasparenza: i verbali della commissione sono	La commissione deve essere costituita entro il 30 giugno 2020 ed avviare i lavori entro settembre.
9	Gestione dei procedimenti di segnalazione e reclamo	1- Misura di trasparenza generale: si ritiene sufficiente la pubblicazione di tutte le informazioni richieste dal d.lgs.33/2013 ed assicurare il correlato "accesso civico".	La trasparenza deve essere attuata immediatamente.	2	Affari legali e contenzioso		

10	Supporto giuridico e pareri legali	1- Misura di trasparenza generale: si ritiene sufficiente la pubblicazione di tutte le informazioni richieste dal d.lgs.33/2013 ed assicurare il correlato "accesso civico".	La trasparenza deve essere attuata immediatamente.	3	Affari legali e contenzioso	La trasparenza. I verbali della Commissione sono pubblicati in amministrazione trasparente.	
11	Gestione del contenzioso	1- Misura di trasparenza generale: si ritiene sufficiente la pubblicazione di tutte le informazioni richieste dal d.lgs.33/2013 ed assicurare il correlato "accesso civico".	La trasparenza deve essere attuata immediatamente.	4	Affari legali e contenzioso		
12	Gestione del protocollo	1- Misura di trasparenza generale: si ritiene sufficiente la pubblicazione di tutte le informazioni richieste dal d.lgs.33/2013 ed assicurare il correlato "accesso civico".	La trasparenza deve essere attuata immediatamente.	1	Altri servizi	1- Misura di trasparenza generale: si ritiene sufficiente la pubblicazione di tutte le informazioni richieste dal d.lgs.33/2013 ed assicurare il correlato "accesso civico".	La trasparenza deve essere attuata immediatamente.
13	Organizzazione eventi culturali ricreativi	1- Misura di trasparenza generale: si ritiene sufficiente la pubblicazione di tutte le informazioni richieste dal d.lgs.33/2013 ed assicurare il correlato "accesso civico".	La trasparenza deve essere attuata immediatamente.	2	Altri servizi		
14	Funzionamento degli organi collegiali	1- Misura di trasparenza generale: si ritiene sufficiente la pubblicazione di tutte le informazioni richieste dal d.lgs.33/2013 ed assicurare il correlato "accesso civico".	La trasparenza deve essere attuata immediatamente.	3	Altri servizi		
15	Istruttoria delle deliberazioni	1- Misura di trasparenza generale: si ritiene sufficiente la pubblicazione di tutte le informazioni richieste dal d.lgs.33/2013 ed assicurare il correlato "accesso civico".	La trasparenza deve essere attuata immediatamente.	4	Altri servizi		
16	Pubblicazione delle deliberazioni	1- Misura di trasparenza generale: si ritiene sufficiente la pubblicazione di tutte le informazioni richieste dal d.lgs.33/2013 ed assicurare il correlato "accesso civico".	La trasparenza deve essere attuata immediatamente.	5	Altri servizi		
17	Accesso agli atti, accesso civico	1- Misura di trasparenza generale: si ritiene sufficiente la pubblicazione di tutte le informazioni richieste dal d.lgs.33/2013 ed assicurare il correlato "accesso civico".	La trasparenza deve essere attuata immediatamente.	6	Altri servizi		
18	Gestione dell'archivio corrente e di deposito	1- Misura di trasparenza generale: si ritiene sufficiente la pubblicazione di tutte le informazioni richieste dal d.lgs.33/2013 ed assicurare il correlato "accesso civico".	La trasparenza deve essere attuata immediatamente.	7	Altri servizi		
19	Gestione dell'archivio storico	1- Misura di trasparenza generale: si ritiene sufficiente la pubblicazione di tutte le informazioni richieste dal d.lgs.33/2013 ed assicurare il correlato "accesso civico".	La trasparenza deve essere attuata immediatamente.	8	Altri servizi		
20	Formazione di determinazioni, ordinanze, decreti ed altri atti amministrativi	1- Misura di trasparenza generale: si ritiene sufficiente la pubblicazione di tutte le informazioni richieste dal d.lgs.33/2013 ed assicurare il correlato "accesso civico".	La trasparenza deve essere attuata immediatamente.	9	Altri servizi		
21	Indagini di customer satisfaction e qualità	1- Misura di trasparenza generale: si ritiene sufficiente la pubblicazione di tutte le informazioni richieste dal d.lgs.33/2013 ed assicurare il correlato "accesso civico".	La trasparenza deve essere attuata immediatamente.	10	Altri servizi		

22	Selezione per l'affidamento di incarichi professionali	1- Misura di trasparenza generale e specifica: è necessario pubblicare in amministrazione trasparente tutte le informazioni imposte dal d.lgs.33/2013 e dal Codice dei contratti pubblici. 2- Misura di controllo specifica: l'organo preposto ai controlli interni verifica, anche a campione, lo svolgimento delle selezioni.	La trasparenza deve essere attuata immediatamente. I controlli debbono essere effettuati dalla prima sessione utile successiva all'approvazione del PTPCT.	1	Contratti pubblici		
23	Affidamento mediante procedura aperta (o ristretta) di lavori, servizi, forniture	1- Misura di trasparenza generale e specifica: è necessario pubblicare in amministrazione trasparente tutte le informazioni imposte dal d.lgs.33/2013 e dal Codice dei contratti pubblici. 2- Misura di controllo specifica: l'organo preposto ai controlli interni, con regolarità, deve verificare lo svolgimento delle selezioni. 3- Formazione: al personale deve essere somministrata formazione tecnico/giuridica in materia di gare; 4- Rotazione: è necessaria la rotazione del personale dirigente, nonché di singoli responsabili di procedimento.	La trasparenza deve essere attuata immediatamente. I controlli debbono essere effettuati dalla prima sessione utile successiva all'approvazione del PTPCT. La formazione deve essere somministrata nel corso di ciascun anno in misura adeguata. La rotazione dovrà essere attuata alla prima scadenza utile di ciascun incarico.	2	Contratti pubblici		
24	Affidamento diretto di lavori, servizi o forniture	1- Misura di trasparenza generale e specifica: è necessario pubblicare in amministrazione trasparente tutte le informazioni imposte dal d.lgs.33/2013 e dal Codice dei contratti pubblici. 2- Misura di controllo specifica: l'organo preposto ai controlli interni, con regolarità, deve verificare lo svolgimento delle selezioni. 3- Formazione: al personale deve essere somministrata formazione tecnico/giuridica in materia di gare; 4- Rotazione: è necessaria la rotazione del personale dirigente, nonché di singoli responsabili di procedimento.	La trasparenza deve essere attuata immediatamente. I controlli debbono essere effettuati dalla prima sessione utile successiva all'approvazione del PTPCT. La formazione deve essere somministrata nel corso di ciascun anno in misura adeguata. La rotazione dovrà essere attuata alla prima scadenza utile di ciascun incarico.	3	Contratti pubblici		
25	Gare ad evidenza pubblica di vendita di beni	1- Misura di trasparenza generale e specifica: è necessario pubblicare in amministrazione trasparente tutte le informazioni imposte dal d.lgs.33/2013 e dal Codice dei contratti pubblici. 2- Misura di controllo specifica: l'organo preposto ai controlli interni verifica, anche a campione, lo svolgimento delle selezioni.	La trasparenza deve essere attuata immediatamente. I controlli debbono essere effettuati dalla prima sessione utile successiva all'approvazione del PTPCT.	4	Contratti pubblici		
26	Affidamenti in house	1- Misura di trasparenza generale e specifica: è necessario pubblicare in amministrazione trasparente tutte le informazioni imposte dal d.lgs.33/2013 e dal Codice dei contratti pubblici. 2- Misura di controllo specifica: l'organo preposto ai controlli interni, con regolarità, deve verificare lo svolgimento degli affidamenti e l'esecuzione dei "contratti di servizio".	La trasparenza deve essere attuata immediatamente. I controlli debbono essere effettuati dalla prima sessione utile successiva all'approvazione del PTPCT.	5	Contratti pubblici	1- Misura di trasparenza generale e specifica: è necessario pubblicare in amministrazione trasparente tutte le informazioni imposte dal d.lgs.33/2013 e dal Codice dei contratti pubblici. 2- Misura di controllo specifica: l'organo preposto ai controlli interni, con regolarità, deve verificare lo svolgimento delle selezioni. 3- Formazione: al personale deve essere somministrata formazione tecnico/giuridica in materia di gare; 4- Rotazione: è necessaria la	La trasparenza deve essere attuata immediatamente. I controlli debbono essere effettuati dalla prima sessione utile successiva all'approvazione del PTPCT. La formazione deve essere somministrata nel corso di ciascun anno in misura adeguata. La rotazione dovrà essere attuata alla prima scadenza utile di

27	ATTIVITA': Nomina della commissione giudicatrice art. 77	1- Misura di trasparenza generale e specifica: è necessario pubblicare in amministrazione trasparente tutte le informazioni imposte dal d.lgs.33/2013 e dal Codice dei contratti pubblici. 2- Misura di controllo specifica: l'organo preposto ai controlli interni verifica, anche a campione, lo svolgimento delle selezioni.	La trasparenza deve essere attuata immediatamente. I controlli debbono essere effettuati dalla prima sessione utile successiva all'approvazione del PTPCT.	6	Contratti pubblici	rotazione del personale dirigente, nonchè di singoli responsabili di procedimento.	ciascun incarico.
28	ATTIVITA': Verifica delle offerte anomale art. 97	1- Misura di trasparenza generale e specifica: è necessario pubblicare in amministrazione trasparente tutte le informazioni imposte dal d.lgs.33/2013 e dal Codice dei contratti pubblici. 2- Misura di controllo specifica: l'organo preposto ai controlli interni verifica, anche a campione, lo svolgimento delle selezioni.	La trasparenza deve essere attuata immediatamente. I controlli debbono essere effettuati dalla prima sessione utile successiva all'approvazione del PTPCT.	7	Contratti pubblici		
29	ATTIVITA': Proposta di aggiudicazione in base al prezzo	1- Misura di trasparenza generale e specifica: è necessario pubblicare in amministrazione trasparente tutte le informazioni imposte dal d.lgs.33/2013 e dal Codice dei contratti pubblici. 2- Misura di controllo specifica: l'organo preposto ai controlli interni verifica, anche a campione, lo svolgimento delle selezioni.	La trasparenza deve essere attuata immediatamente. I controlli debbono essere effettuati dalla prima sessione utile successiva all'approvazione del PTPCT.	8	Contratti pubblici		
30	ATTIVITA': Proposta di aggiudicazione in base all'OEVP	1- Misura di trasparenza generale e specifica: è necessario pubblicare in amministrazione trasparente tutte le informazioni imposte dal d.lgs.33/2013 e dal Codice dei contratti pubblici. 2- Misura di controllo specifica: l'organo preposto ai controlli interni verifica, anche a campione, lo svolgimento delle selezioni.	La trasparenza deve essere attuata immediatamente. I controlli debbono essere effettuati dalla prima sessione utile successiva all'approvazione del PTPCT.	9	Contratti pubblici		
31	Programmazione dei lavori art. 21	1- Misura di trasparenza generale: si ritiene sufficiente la pubblicazione di tutte le informazioni richieste dal d.lgs.33/2013 ed assicurare il correlato "accesso civico".	La trasparenza deve essere attuata immediatamente.	10	Contratti pubblici		
32	Programmazione di forniture e di servizi	1- Misura di trasparenza generale: si ritiene sufficiente la pubblicazione di tutte le informazioni richieste dal d.lgs.33/2013 ed assicurare il correlato "accesso civico".	La trasparenza deve essere attuata immediatamente.	11	Contratti pubblici		
33	Gestione e archiviazione dei contratti pubblici	1- Misura di trasparenza generale: si ritiene sufficiente la pubblicazione di tutte le informazioni richieste dal d.lgs.33/2013 ed assicurare il correlato "accesso civico".	La trasparenza deve essere attuata immediatamente.	12	Contratti pubblici		

34	Accertamenti e verifiche dei tributi locali	1- Misura di trasparenza generale: è doveroso pubblicare tutte le informazioni elencate dal d.lgs.33/2013. 2- Misura di controllo: l'organo preposto ai controlli interni effettua controlli periodici, anche a campione. 3-Formazione: al personale deve essere somministrata adeguata formazione tecnico/giuridica.	La trasparenza deve essere attuata immediatamente. I controlli debbono essere effettuati dalla prima sessione utile successiva all'approvazione del PTPCT. La formazione deve essere somministrata nel corso di ciascun anno in misura adeguata.	1	Controlli, verifiche, ispezioni e sanzioni	1- Misura di trasparenza generale: è doveroso pubblicare tutte le informazioni elencate dal d.lgs.33/2013. 2- Misura di controllo: l'organo preposto ai controlli interni effettua controlli periodici, anche a campione. 3-Formazione: al personale deve essere somministrata adeguata formazione tecnico/giuridica.	La trasparenza deve essere attuata immediatamente. I controlli debbono essere effettuati dalla prima sessione utile successiva all'approvazione del PTPCT. La formazione deve essere somministrata nel corso di ciascun anno in misura adeguata.
35	Accertamenti con adesione dei tributi locali	1- Misura di trasparenza generale: è doveroso pubblicare tutte le informazioni elencate dal d.lgs.33/2013. 2- Misura di controllo: l'organo preposto ai controlli interni effettua controlli periodici, anche a campione. 3-Formazione: al personale deve essere somministrata adeguata formazione tecnico/giuridica.	La trasparenza deve essere attuata immediatamente. I controlli debbono essere effettuati dalla prima sessione utile successiva all'approvazione del PTPCT. La formazione deve essere somministrata nel corso di ciascun anno in misura adeguata.	2	Controlli, verifiche, ispezioni e sanzioni		
36	Accertamenti e controlli sull'attività edilizia privata (abusi)	1- Misura di trasparenza generale: è doveroso pubblicare tutte le informazioni elencate dal d.lgs.33/2013. 2- Misura di controllo: l'organo preposto ai controlli interni effettua controlli periodici, anche a campione. 3-Formazione: al personale deve essere somministrata adeguata formazione tecnico/giuridica.	La trasparenza deve essere attuata immediatamente. I controlli debbono essere effettuati dalla prima sessione utile successiva all'approvazione del PTPCT. La formazione deve essere somministrata nel corso di ciascun anno in misura adeguata.	3	Controlli, verifiche, ispezioni e sanzioni		
37	Vigilanza sulla circolazione e la sosta	1- Misura di trasparenza generale: è doveroso pubblicare tutte le informazioni elencate dal d.lgs.33/2013. 2- Misura di controllo: l'organo preposto ai controlli interni effettua controlli periodici, anche a campione. 3-Formazione: al personale deve essere somministrata adeguata formazione tecnico/giuridica.	La trasparenza deve essere attuata immediatamente. I controlli debbono essere effettuati dalla prima sessione utile successiva all'approvazione del PTPCT. La formazione deve essere somministrata nel corso di ciascun anno in misura adeguata.	4	Controlli, verifiche, ispezioni e sanzioni		
38	Vigilanza e verifiche sulle attività commerciali in sede fissa	1- Misura di trasparenza generale: è doveroso pubblicare tutte le informazioni elencate dal d.lgs.33/2013. 2- Misura di controllo: l'organo preposto ai controlli interni effettua controlli periodici, anche a campione. 3-Formazione: al personale deve essere somministrata adeguata formazione tecnico/giuridica.	La trasparenza deve essere attuata immediatamente. I controlli debbono essere effettuati dalla prima sessione utile successiva all'approvazione del PTPCT. La formazione deve essere somministrata nel corso di ciascun anno in misura adeguata.	5	Controlli, verifiche, ispezioni e sanzioni		
39	Vigilanza e verifiche su mercati ed ambulanti	1- Misura di trasparenza generale: è doveroso pubblicare tutte le informazioni elencate dal d.lgs.33/2013. 2- Misura di controllo: l'organo preposto ai controlli interni effettua controlli periodici, anche a campione. 3-Formazione: al personale deve essere somministrata adeguata formazione tecnico/giuridica.	La trasparenza deve essere attuata immediatamente. I controlli debbono essere effettuati dalla prima sessione utile successiva all'approvazione del PTPCT. La formazione deve essere somministrata nel corso di ciascun anno in misura adeguata.	6	Controlli, verifiche, ispezioni e sanzioni		
40	Controlli sull'uso del territorio	1- Misura di trasparenza generale: è doveroso pubblicare tutte le informazioni elencate dal d.lgs.33/2013. 2- Misura di controllo: l'organo preposto ai controlli interni effettua controlli periodici, anche a campione. 3-Formazione: al personale deve essere somministrata adeguata formazione tecnico/giuridica.	La trasparenza deve essere attuata immediatamente. I controlli debbono essere effettuati dalla prima sessione utile successiva all'approvazione del PTPCT. La formazione deve essere somministrata nel corso di ciascun anno in misura adeguata.	7	Controlli, verifiche, ispezioni e sanzioni		
41	Controlli sull'abbandono di rifiuti urbani	1- Misura di trasparenza generale: è doveroso pubblicare tutte le informazioni elencate dal d.lgs.33/2013. 2- Misura di controllo: l'organo preposto ai controlli interni effettua controlli periodici, anche a campione. 3-Formazione: al personale deve essere somministrata adeguata formazione tecnico/giuridica.	La trasparenza deve essere attuata immediatamente. I controlli debbono essere effettuati dalla prima sessione utile successiva all'approvazione del PTPCT. La formazione deve essere somministrata nel corso di ciascun anno in misura adeguata.	8	Controlli, verifiche, ispezioni e sanzioni		

42	Raccolta, recupero e smaltimento rifiuti	1- Misura di trasparenza generale e specifica: è necessario pubblicare in amministrazione trasparente tutte le informazioni imposte dal d.lgs.33/2013 e dal Codice dei contratti pubblici. 2- Misura di controllo specifica: l'organo preposto ai controlli interni, con regolarità, deve verificare l'esecuzione del contratto. 3- Formazione: al personale deve essere somministrata adeguata formazione tecnico/giuridica; 4- Rotazione: è necessaria la rotazione del personale dirigente, nonchè di singoli responsabili di procedimento.	La trasparenza deve essere attuata immediatamente. I controlli debbono essere effettuati dalla prima sessione utile successiva all'approvazione del PTPCT. La formazione deve essere somministrata nel corso di ciascun anno in misura adeguata. La rotazione dovrà essere attuata alla prima scadenza utile di ciascun incarico.	1	Gestione dei rifiuti	1- Misura di trasparenza generale e specifica: è necessario pubblicare in amministrazione trasparente tutte le informazioni imposte dal d.lgs.33/2013 e dal Codice dei contratti pubblici. 2- Misura di controllo specifica: l'organo preposto ai controlli interni, con regolarità, deve verificare l'esecuzione del contratto. 3- Formazione: al personale deve essere somministrata adeguata formazione tecnico/giuridica; 4- Rotazione: è necessaria la rotazione del personale dirigente, nonchè di singoli responsabili di procedimento.	La trasparenza deve essere attuata immediatamente. I controlli debbono essere effettuati dalla prima sessione utile successiva all'approvazione del PTPCT. La formazione deve essere somministrata nel corso di ciascun anno in misura adeguata. La rotazione dovrà essere attuata alla prima scadenza utile di ciascun incarico.
43	Gestione delle sanzioni per violazione del Codice della strada	1- Misura di trasparenza generale: è doveroso pubblicare tutte le informazioni elencate dal d.lgs.33/2013. 2- Misura di controllo: l'organo preposto ai controlli interni effettua controlli periodici, anche a campione. 3- Formazione: al personale deve essere somministrata adeguata formazione tecnico/giuridica.	La trasparenza deve essere attuata immediatamente. I controlli debbono essere effettuati dalla prima sessione utile successiva all'approvazione del PTPCT. La formazione deve essere somministrata nel corso di ciascun anno in misura adeguata.	1	Gestione delle entrate, delle spese e del patrimonio		
44	Gestione ordinaria della entrate	1- Misura di trasparenza generale: si ritiene sufficiente la pubblicazione di tutte le informazioni richieste dal d.lgs.33/2013 ed assicurare il correlato "accesso civico".	La trasparenza deve essere attuata immediatamente.	2	Gestione delle entrate, delle spese e del patrimonio		
45	Gestione ordinaria delle spese di bilancio	1- Misura di trasparenza generale: è doveroso pubblicare tutte le informazioni elencate dal d.lgs.33/2013. 2- Misura di controllo: l'organo preposto ai controlli interni effettua controlli periodici, anche a campione. 3- Formazione: al personale deve essere somministrata adeguata formazione tecnico/giuridica.	La trasparenza deve essere attuata immediatamente. I controlli debbono essere effettuati dalla prima sessione utile successiva all'approvazione del PTPCT. La formazione deve essere somministrata nel corso di ciascun anno in misura adeguata.	3	Gestione delle entrate, delle spese e del patrimonio		
46	Adempimenti fiscali	1- Misura di trasparenza generale: si ritiene sufficiente la pubblicazione di tutte le informazioni richieste dal d.lgs.33/2013 ed assicurare il correlato "accesso civico".	La trasparenza deve essere attuata immediatamente.	4	Gestione delle entrate, delle spese e del patrimonio		
47	Stipendi del personale	1- Misura di trasparenza generale: si ritiene sufficiente la pubblicazione di tutte le informazioni richieste dal d.lgs.33/2013 ed assicurare il correlato "accesso civico".	La trasparenza deve essere attuata immediatamente.	5	Gestione delle entrate, delle spese e del patrimonio		
48	Tributi locali (IMU, addizionale IRPEF, ecc.)	1- Misura di trasparenza generale: si ritiene sufficiente la pubblicazione di tutte le informazioni richieste dal d.lgs.33/2013 ed assicurare il correlato "accesso civico".	La trasparenza deve essere attuata immediatamente.	6	Gestione delle entrate, delle spese e del patrimonio		

49	manutenzione delle aree verdi	1- Misura di trasparenza generale: si ritiene sufficiente la pubblicazione di tutte le informazioni richieste dal d.lgs.33/2013 ed assicurare il correlato "accesso civico".	La trasparenza deve essere attuata immediatamente.	7	Gestione delle entrate, delle spese e del patrimonio
50	manutenzione delle strade e delle aree pubbliche	1- Misura di trasparenza generale: si ritiene sufficiente la pubblicazione di tutte le informazioni richieste dal d.lgs.33/2013 ed assicurare il correlato "accesso civico".	La trasparenza deve essere attuata immediatamente.	8	Gestione delle entrate, delle spese e del patrimonio
51	installazione e manutenzione segnaletica, orizzontale e verticale, su strade e aree	1- Misura di trasparenza generale: si ritiene sufficiente la pubblicazione di tutte le informazioni richieste dal d.lgs.33/2013 ed assicurare il correlato "accesso civico".	La trasparenza deve essere attuata immediatamente.	9	Gestione delle entrate, delle spese e del patrimonio
52	servizio di rimozione della neve e del ghiaccio su strade e aree pubbliche	1- Misura di trasparenza generale: si ritiene sufficiente la pubblicazione di tutte le informazioni richieste dal d.lgs.33/2013 ed assicurare il correlato "accesso civico".	La trasparenza deve essere attuata immediatamente.	10	Gestione delle entrate, delle spese e del patrimonio
53	manutenzione dei cimiteri	1- Misura di trasparenza generale: si ritiene sufficiente la pubblicazione di tutte le informazioni richieste dal d.lgs.33/2013 ed assicurare il correlato "accesso civico".	La trasparenza deve essere attuata immediatamente.	11	Gestione delle entrate, delle spese e del patrimonio
54	servizi di custodia dei cimiteri	1- Misura di trasparenza generale: si ritiene sufficiente la pubblicazione di tutte le informazioni richieste dal d.lgs.33/2013 ed assicurare il correlato "accesso civico".	La trasparenza deve essere attuata immediatamente.	12	Gestione delle entrate, delle spese e del patrimonio
55	manutenzione degli immobili e degli impianti di proprietà dell'ente	1- Misura di trasparenza generale: si ritiene sufficiente la pubblicazione di tutte le informazioni richieste dal d.lgs.33/2013 ed assicurare il correlato "accesso civico".	La trasparenza deve essere attuata immediatamente.	13	Gestione delle entrate, delle spese e del patrimonio
56	manutenzione degli edifici scolastici	1- Misura di trasparenza generale: si ritiene sufficiente la pubblicazione di tutte le informazioni richieste dal d.lgs.33/2013 ed assicurare il correlato "accesso civico".	La trasparenza deve essere attuata immediatamente.	14	Gestione delle entrate, delle spese e del patrimonio
57	servizi di pubblica illuminazione	1- Misura di trasparenza generale: si ritiene sufficiente la pubblicazione di tutte le informazioni richieste dal d.lgs.33/2013 ed assicurare il correlato "accesso civico".	La trasparenza deve essere attuata immediatamente.	15	Gestione delle entrate, delle spese e del patrimonio
58	manutenzione della rete e degli impianti di pubblica illuminazione	1- Misura di trasparenza generale: si ritiene sufficiente la pubblicazione di tutte le informazioni richieste dal d.lgs.33/2013 ed assicurare il correlato "accesso civico".	La trasparenza deve essere attuata immediatamente.	16	Gestione delle entrate, delle spese e del patrimonio

1- Misura di trasparenza generale: è doveroso pubblicare tutte le informazioni elencate dal d.lgs.33/2013. 2- Misura di controllo: l'organo preposto ai controlli interni effettua controlli periodici, anche a campione. 3-Formazione: al personale deve essere somministrata adeguata formazione tecnico/giuridica.

La trasparenza deve essere attuata immediatamente. I controlli debbono essere effettuati dalla prima sessione utile successiva all'approvazione del PTPCT. La formazione deve essere somministrata nel corso di ciascun anno in misura adeguata.

59	servizi di gestione biblioteche	1- Misura di trasparenza generale: si ritiene sufficiente la pubblicazione di tutte le informazioni richieste dal d.lgs.33/2013 ed assicurare il correlato "accesso civico".	La trasparenza deve essere attuata immediatamente.	17	Gestione delle entrate, delle spese e del patrimonio		
60	servizi di gestione musei	1- Misura di trasparenza generale: si ritiene sufficiente la pubblicazione di tutte le informazioni richieste dal d.lgs.33/2013 ed assicurare il correlato "accesso civico".	La trasparenza deve essere attuata immediatamente.	18	Gestione delle entrate, delle spese e del patrimonio		
61	servizi di gestione delle farmacie	1- Misura di trasparenza generale: si ritiene sufficiente la pubblicazione di tutte le informazioni richieste dal d.lgs.33/2013 ed assicurare il correlato "accesso civico".	La trasparenza deve essere attuata immediatamente.	19	Gestione delle entrate, delle spese e del patrimonio		
62	servizi di gestione impianti sportivi	1- Misura di trasparenza generale: si ritiene sufficiente la pubblicazione di tutte le informazioni richieste dal d.lgs.33/2013 ed assicurare il correlato "accesso civico".	La trasparenza deve essere attuata immediatamente.	20	Gestione delle entrate, delle spese e del patrimonio		
63	servizi di gestione hardware e software	1- Misura di trasparenza generale: si ritiene sufficiente la pubblicazione di tutte le informazioni richieste dal d.lgs.33/2013 ed assicurare il correlato "accesso civico".	La trasparenza deve essere attuata immediatamente.	21	Gestione delle entrate, delle spese e del patrimonio		
64	servizi di disaster recovery e backup	1- Misura di trasparenza generale: si ritiene sufficiente la pubblicazione di tutte le informazioni richieste dal d.lgs.33/2013 ed assicurare il correlato "accesso civico".	La trasparenza deve essere attuata immediatamente.	22	Gestione delle entrate, delle spese e del patrimonio		
65	gestione del sito web	1- Misura di trasparenza generale: si ritiene sufficiente la pubblicazione di tutte le informazioni richieste dal d.lgs.33/2013 ed assicurare il correlato "accesso civico".	La trasparenza deve essere attuata immediatamente.	23	Gestione delle entrate, delle spese e del patrimonio		
66	Gestione delle Isole ecologiche	1- Misura di trasparenza generale: è doveroso pubblicare tutte le informazioni elencate dal d.lgs.33/2013. 2- Misura di controllo: l'organo preposto ai controlli interni effettua controlli periodici, anche a campione. 3- Formazione: al personale deve essere somministrata adeguata formazione tecnico/giuridica.	La trasparenza deve essere attuata immediatamente. I controlli debbono essere effettuati dalla prima sessione utile successiva all'approvazione del PTPCT. La formazione deve essere somministrata nel corso di ciascun anno in misura adeguata.	2	Gestione rifiuti		
67	Pulizia delle strade e delle aree pubbliche	1- Misura di trasparenza generale: è doveroso pubblicare tutte le informazioni elencate dal d.lgs.33/2013. 2- Misura di controllo: l'organo preposto ai controlli interni effettua controlli periodici, anche a campione. 3- Formazione: al personale deve essere somministrata adeguata formazione tecnico/giuridica.	La trasparenza deve essere attuata immediatamente. I controlli debbono essere effettuati dalla prima sessione utile successiva all'approvazione del PTPCT. La formazione deve essere somministrata nel corso di ciascun anno in misura adeguata.	3	Gestione rifiuti	1- Misura di trasparenza generale e specifica: è necessario pubblicare in amministrazione trasparente tutte le informazioni imposte dal d.lgs.33/2013 e dal Codice dei contratti pubblici. 2- Misura di controllo specifica: l'organo preposto ai controlli interni, con regolarità, deve verificare l'esecuzione del contratto. 3- Formazione: al personale deve essere somministrata adeguata formazione tecnico/giuridica; 4- Rotazione: è necessaria la rotazione del personale dirigente, nonchè di singoli responsabili di procedimento.	La trasparenza deve essere attuata immediatamente. I controlli debbono essere effettuati dalla prima sessione utile successiva all'approvazione del PTPCT. La formazione deve essere somministrata nel corso di ciascun anno in misura adeguata. La rotazione dovrà essere attuata alla prima scadenza utile di ciascun incarico.
68	Pulizia dei cimiteri	1- Misura di trasparenza generale: è doveroso pubblicare tutte le informazioni elencate dal d.lgs.33/2013. 2- Misura di controllo: l'organo preposto ai controlli interni effettua controlli periodici, anche a campione. 3- Formazione: al personale deve essere somministrata adeguata formazione tecnico/giuridica.	La trasparenza deve essere attuata immediatamente. I controlli debbono essere effettuati dalla prima sessione utile successiva all'approvazione del PTPCT. La formazione deve essere somministrata nel corso di ciascun anno in misura adeguata.	4	Gestione rifiuti		

69	Pulizia degli immobili e degli impianti di proprietà dell'ente	1- Misura di trasparenza generale: è doveroso pubblicare tutte le informazioni elencate dal d.lgs.33/2013. 2- Misura di controllo: l'organo preposto ai controlli interni effettua controlli periodici, anche a campione. 3-Formazione: al personale deve essere somministrata adeguata formazione tecnico/giuridica.	La trasparenza deve essere attuata immediatamente. I controlli debbono essere effettuati dalla prima sessione utile successiva all'approvazione del PTPCT. La formazione deve essere somministrata nel corso di ciascun anno in misura adeguata.	5	Gestione rifiuti		
70	Permesso di costruire	1- Misura di trasparenza generale e specifica: è necessario pubblicare in amministrazione trasparente tutte le informazioni imposte dal d.lgs.33/2013 e dal DPR 380/2001. 2- Misura di controllo specifica: l'organo preposto ai controlli interni accerta, anche a campione, la regolarità delle procedure di rilascio del permesso. 3- Formazione: al personale deve essere somministrata adeguata formazione tecnico/giuridica; 4- Rotazione: è necessaria la rotazione del personale dirigente, nonché di singoli responsabili di procedimento.	La trasparenza deve essere attuata immediatamente. I controlli debbono essere effettuati dalla prima sessione utile successiva all'approvazione del PTPCT. La formazione deve essere somministrata nel corso di ciascun anno, in misura adeguata. La rotazione dovrà essere attuata alla prima scadenza utile di ciascun incarico.	1	Governo del territorio	1- Misura di trasparenza generale e specifica: è necessario pubblicare in amministrazione trasparente tutte le informazioni imposte dal d.lgs.33/2013 e dal DPR 380/2001. 2- Misura di controllo specifica: l'organo preposto ai controlli interni accerta, anche a campione, la regolarità delle procedure di rilascio del permesso. 3- Formazione: al personale deve essere somministrata adeguata formazione tecnico/giuridica; 4- Rotazione: è necessaria la rotazione del personale dirigente, nonché di singoli responsabili di procedimento.	La trasparenza deve essere attuata immediatamente. I controlli debbono essere effettuati dalla prima sessione utile successiva all'approvazione del PTPCT. La formazione deve essere somministrata nel corso di ciascun anno, in misura adeguata. La rotazione dovrà essere attuata alla prima scadenza utile di ciascun incarico.
71	Permesso di costruire in aree assoggettate ad autorizzazione paesaggistica	1- Misura di trasparenza generale e specifica: è necessario pubblicare in amministrazione trasparente tutte le informazioni imposte dal d.lgs.33/2013 e dal DPR 380/2001. 2- Misura di controllo specifica: l'organo preposto ai controlli interni accerta, anche a campione, la regolarità delle procedure di rilascio del permesso. 3- Formazione: al personale deve essere somministrata adeguata formazione tecnico/giuridica; 4- Rotazione: è necessaria la rotazione del personale dirigente, nonché di singoli responsabili di procedimento.	La trasparenza deve essere attuata immediatamente. I controlli debbono essere effettuati dalla prima sessione utile successiva all'approvazione del PTPCT. La formazione deve essere somministrata nel corso di ciascun anno, in misura adeguata. La rotazione dovrà essere attuata alla prima scadenza utile di ciascun incarico.	2	Governo del territorio	Formazione: al personale deve essere somministrata adeguata formazione tecnico/giuridica; 4- Rotazione: è necessaria la rotazione del personale dirigente, nonché di singoli responsabili di procedimento.	
72	Provvedimenti di pianificazione urbanistica generale	1- Misura di trasparenza generale e specifica: è necessario pubblicare in amministrazione trasparente tutte le informazioni imposte dal d.lgs.33/2013. 2- Misura di controllo specifica: l'organo preposto ai controlli interni deve accertare la regolarità delle nuove procedure di pianificazione urbanistica. 3- Formazione: al personale deve essere somministrata formazione tecnico/giuridica in materia di gare; 4- Rotazione: è necessaria la rotazione del personale dirigente, nonché di singoli responsabili di procedimento.	La trasparenza deve essere attuata immediatamente. I controlli debbono essere effettuati dalla prima sessione utile successiva all'approvazione del PTPCT su nuove procedure di pianificazione. La formazione deve essere somministrata nel corso di ciascun anno in misura adeguata. La rotazione dovrà essere attuata alla prima scadenza utile di ciascun incarico.	1	Pianificazione urbanistica	1- Misura di trasparenza generale e specifica: è necessario pubblicare in amministrazione trasparente tutte le informazioni imposte dal d.lgs.33/2013. 2- Misura di controllo specifica: l'organo preposto ai controlli interni deve accertare la regolarità delle nuove procedure di pianificazione urbanistica. 3- Formazione: al personale deve essere somministrata formazione tecnico/giuridica in materia di gare; 4- Rotazione: è necessaria la rotazione del personale dirigente, nonché di singoli responsabili di procedimento.	La trasparenza deve essere attuata immediatamente. I controlli debbono essere effettuati dalla prima sessione utile successiva all'approvazione del PTPCT su nuove procedure di pianificazione. La formazione deve essere somministrata nel corso di ciascun anno in misura adeguata. La rotazione dovrà essere attuata alla prima scadenza utile di ciascun incarico.
73	Provvedimenti di pianificazione urbanistica attuativa	1- Misura di trasparenza generale e specifica: è necessario pubblicare in amministrazione trasparente tutte le informazioni imposte dal d.lgs.33/2013. 2- Misura di controllo specifica: l'organo preposto ai controlli interni deve accertare la regolarità delle nuove procedure di pianificazione urbanistica. 3- Formazione: al personale deve essere somministrata formazione tecnico/giuridica in materia di gare; 4- Rotazione: è necessaria la rotazione del personale dirigente, nonché di singoli responsabili di procedimento.	La trasparenza deve essere attuata immediatamente. I controlli debbono essere effettuati dalla prima sessione utile successiva all'approvazione del PTPCT su nuove procedure di pianificazione. La formazione deve essere somministrata nel corso di ciascun anno in misura adeguata. La rotazione dovrà essere attuata alla prima scadenza utile di ciascun incarico.	2	Pianificazione urbanistica	formazione tecnico/giuridica in materia di gare; 4- Rotazione: è necessaria la rotazione del personale dirigente, nonché di singoli responsabili di procedimento.	
74	Permesso di costruire convenzionato	1- Misura di trasparenza generale e specifica: è necessario pubblicare in amministrazione trasparente tutte le informazioni imposte dal d.lgs.33/2013 e dal DPR 380/2001. 2- Misura di controllo specifica: l'organo preposto ai controlli interni accerta, anche a campione, la regolarità delle procedure di rilascio del permesso. 3- Formazione: al personale deve essere somministrata adeguata formazione tecnico/giuridica; 4- Rotazione: è necessaria la rotazione del personale dirigente, nonché di singoli responsabili di procedimento.	La trasparenza deve essere attuata immediatamente. I controlli debbono essere effettuati dalla prima sessione utile successiva all'approvazione del PTPCT. La formazione deve essere somministrata nel corso di ciascun anno, in misura adeguata. La rotazione dovrà essere attuata alla prima scadenza utile di ciascun incarico.	3	Governo del territorio	1- Misura di trasparenza generale e specifica: è necessario pubblicare in amministrazione trasparente tutte le informazioni imposte dal d.lgs.33/2013 e dal DPR 380/2001. 2- Misura di	

75	Gestione del reticolo idrico minore	1- Misura di trasparenza generale: si ritiene sufficiente la pubblicazione di tutte le informazioni richieste dal d.lgs.33/2013 ed assicurare il correlato "accesso civico".	La trasparenza deve essere attuata immediatamente.	4	Governo del territorio	controllo specifica: l'organo preposto ai controlli interni accerta, anche a campione, la regolarità delle procedure di rilascio del permesso. 3- Formazione: al personale deve essere somministrata adeguata formazione tecnico/giuridica; 4- Rotazione: è necessaria la rotazione del personale dirigente, nonchè di singoli responsabili di procedimento.	
76	Procedimento per l'insediamento di una nuova cava	1- Misura di trasparenza generale e specifica: è necessario pubblicare in amministrazione trasparente tutte le informazioni imposte dal d.lgs.33/2013. 2- Misura di controllo specifica: l'organo preposto ai controlli interni deve accertare la regolarità delle nuove procedure di pianificazione e autorizzazione. 3- Formazione: al personale deve essere somministrata formazione tecnico/giuridica in materia; 4- Rotazione: è necessaria la rotazione del personale dirigente, nonchè di singoli responsabili di procedimento.	La trasparenza deve essere attuata immediatamente. I controlli debbono essere effettuati dalla prima sessione utile successiva all'approvazione del PTPCT su nuove procedure di pianificazione. La formazione deve essere somministrata nel corso di ciascun anno in misura adeguata. La rotazione dovrà essere attuata alla prima scadenza utile di ciascun incarico.	5	Governo del territorio		
77	Procedimento urbanistico per l'insediamento di un centro commerciale	1- Misura di trasparenza generale e specifica: è necessario pubblicare in amministrazione trasparente tutte le informazioni imposte dal d.lgs.33/2013. 2- Misura di controllo specifica: l'organo preposto ai controlli interni deve accertare la regolarità delle nuove procedure di pianificazione e autorizzazione. 3- Formazione: al personale deve essere somministrata formazione tecnico/giuridica in materia; 4- Rotazione: è necessaria la rotazione del personale dirigente, nonchè di singoli responsabili di procedimento.	La trasparenza deve essere attuata immediatamente. I controlli debbono essere effettuati dalla prima sessione utile successiva all'approvazione del PTPCT su nuove procedure di pianificazione. La formazione deve essere somministrata nel corso di ciascun anno in misura adeguata. La rotazione dovrà essere attuata alla prima scadenza utile di ciascun incarico.	3	Pianificazione urbanistica		
78	Sicurezza ed ordine pubblico	1- Misura di trasparenza generale: si ritiene sufficiente la pubblicazione di tutte le informazioni richieste dal d.lgs.33/2013 ed assicurare il correlato "accesso civico".	La trasparenza deve essere attuata immediatamente.	6	Governo del territorio	1- Misura di trasparenza generale e specifica: è necessario pubblicare in amministrazione trasparente tutte le informazioni imposte dal d.lgs.33/2013 e dal DPR 380/2001. 2- Misura di controllo specifica: l'organo preposto ai controlli interni accerta, anche a campione, la regolarità delle procedure di rilascio del permesso. 3- Formazione: al personale deve essere somministrata adeguata formazione tecnico/giuridica; 4- Rotazione: è necessaria la rotazione del personale dirigente, nonchè di singoli responsabili di procedimento.	1- Misura di trasparenza generale e specifica: è necessario pubblicare in amministrazione trasparente tutte le informazioni imposte dal d.lgs.33/2013 e dal DPR 380/2001. 2- Misura di controllo specifica: l'organo preposto ai controlli interni accerta, anche a campione, la regolarità delle procedure di rilascio del permesso. 3- Formazione: al personale deve essere somministrata adeguata formazione tecnico/giuridica; 4- Rotazione: è necessaria la rotazione del personale dirigente, nonchè di singoli responsabili di procedimento.
79	Servizi di protezione civile	1- Misura di trasparenza generale: si ritiene sufficiente la pubblicazione di tutte le informazioni richieste dal d.lgs.33/2013 ed assicurare il correlato "accesso civico".	La trasparenza deve essere attuata immediatamente.	7	Governo del territorio	1- Misura di trasparenza generale e specifica: è necessario pubblicare in amministrazione trasparente tutte le informazioni imposte dal d.lgs.33/2013 e dal DPR 380/2001. 2- Misura di controllo specifica: l'organo preposto ai controlli interni accerta, anche a campione, la regolarità delle procedure di rilascio del permesso. 3- Formazione: al personale deve essere somministrata adeguata formazione tecnico/giuridica; 4- Rotazione: è necessaria la rotazione del personale dirigente, nonchè di singoli responsabili di procedimento.	1- Misura di trasparenza generale e specifica: è necessario pubblicare in amministrazione trasparente tutte le informazioni imposte dal d.lgs.33/2013 e dal DPR 380/2001. 2- Misura di controllo specifica: l'organo preposto ai controlli interni accerta, anche a campione, la regolarità delle procedure di rilascio del permesso. 3- Formazione: al personale deve essere somministrata adeguata formazione tecnico/giuridica; 4- Rotazione: è necessaria la rotazione del personale dirigente, nonchè di singoli responsabili di procedimento.
80	Designazione dei rappresentanti dell'ente presso enti, società, fondazioni.	1- Misura di trasparenza generale: è doveroso pubblicare tutte le informazioni elencate dal d.lgs.33/2013. 2- Misura di controllo: l'organo preposto ai controlli interni effettua controlli periodici, anche a campione. 3-Formazione: al personale deve essere somministrata adeguata formazione tecnico/giuridica.	La trasparenza deve essere attuata immediatamente. I controlli debbono essere effettuati dalla prima sessione utile successiva all'approvazione del PTPCT. La formazione deve essere somministrata nel corso di ciascun anno in misura adeguata.	1	Incarichi e nomine	1- Misura di trasparenza generale: è doveroso pubblicare tutte le informazioni elencate dal d.lgs.33/2013. 2- Misura di controllo: l'organo preposto ai controlli interni effettua controlli periodici, anche a campione. 3-Formazione: al personale deve essere somministrata adeguata formazione tecnico/giuridica.	La trasparenza deve essere attuata immediatamente. I controlli debbono essere effettuati dalla prima sessione utile successiva all'approvazione del PTPCT. La formazione deve essere somministrata nel corso di ciascun anno in misura adeguata.
81	Concessione di sovvenzioni, contributi, sussidi, ecc.	1- Misura di trasparenza generale: è doveroso pubblicare tutte le informazioni elencate dal d.lgs.33/2013. 2- Misura di controllo: l'organo preposto ai controlli interni effettua controlli periodici, anche a campione. 3-Formazione: al personale deve essere somministrata adeguata formazione tecnico/giuridica.	La trasparenza deve essere attuata immediatamente. I controlli debbono essere effettuati dalla prima sessione utile successiva all'approvazione del PTPCT. La formazione deve essere somministrata nel corso di ciascun anno in misura adeguata.	1	Provvedimenti ampliativi della sfera giuridica dei destinatari con effetto economico diretto e immediato		

82	Autorizzazioni ex artt. 68 e 69 del TULPS (spettacoli, intrattenimenti, ecc.)	1- Misura di trasparenza generale: è doveroso pubblicare tutte le informazioni elencate dal d.lgs.33/2013. 2- Misura di controllo: l'organo preposto ai controlli interni effettua controlli periodici, anche a campione. 3- Formazione: al personale deve essere somministrata adeguata formazione tecnico/giuridica.	La trasparenza deve essere attuata immediatamente. I controlli debbono essere effettuati dalla prima sessione utile successiva all'approvazione del PTPCT. La formazione deve essere somministrata nel corso di ciascun anno in misura adeguata.	2	Provvedimenti ampliativi della sfera giuridica dei destinatari con effetto economico diretto e immediato
83	Servizi per minori e famiglie	1- Misura di trasparenza generale: è doveroso pubblicare tutte le informazioni elencate dal d.lgs.33/2013. 2- Misura di controllo: l'organo preposto ai controlli interni effettua controlli periodici, anche a campione. 3- Formazione: al personale deve essere somministrata adeguata formazione tecnico/giuridica.	La trasparenza deve essere attuata immediatamente. I controlli debbono essere effettuati dalla prima sessione utile successiva all'approvazione del PTPCT. La formazione deve essere somministrata nel corso di ciascun anno in misura adeguata.	3	Provvedimenti ampliativi della sfera giuridica dei destinatari con effetto economico diretto e immediato
84	Servizi assistenziali e socio-sanitari per anziani	1- Misura di trasparenza generale: è doveroso pubblicare tutte le informazioni elencate dal d.lgs.33/2013. 2- Misura di controllo: l'organo preposto ai controlli interni effettua controlli periodici, anche a campione. 3- Formazione: al personale deve essere somministrata adeguata formazione tecnico/giuridica.	La trasparenza deve essere attuata immediatamente. I controlli debbono essere effettuati dalla prima sessione utile successiva all'approvazione del PTPCT. La formazione deve essere somministrata nel corso di ciascun anno in misura adeguata.	4	Provvedimenti ampliativi della sfera giuridica dei destinatari con effetto economico diretto e immediato
85	Servizi per disabili	1- Misura di trasparenza generale: è doveroso pubblicare tutte le informazioni elencate dal d.lgs.33/2013. 2- Misura di controllo: l'organo preposto ai controlli interni effettua controlli periodici, anche a campione. 3- Formazione: al personale deve essere somministrata adeguata formazione tecnico/giuridica.	La trasparenza deve essere attuata immediatamente. I controlli debbono essere effettuati dalla prima sessione utile successiva all'approvazione del PTPCT. La formazione deve essere somministrata nel corso di ciascun anno in misura adeguata.	5	Provvedimenti ampliativi della sfera giuridica dei destinatari con effetto economico diretto e immediato
86	Servizi per adulti in difficoltà	1- Misura di trasparenza generale: è doveroso pubblicare tutte le informazioni elencate dal d.lgs.33/2013. 2- Misura di controllo: l'organo preposto ai controlli interni effettua controlli periodici, anche a campione. 3- Formazione: al personale deve essere somministrata adeguata formazione tecnico/giuridica.	La trasparenza deve essere attuata immediatamente. I controlli debbono essere effettuati dalla prima sessione utile successiva all'approvazione del PTPCT. La formazione deve essere somministrata nel corso di ciascun anno in misura adeguata.	6	Provvedimenti ampliativi della sfera giuridica dei destinatari con effetto economico diretto e immediato
87	Servizi di integrazione dei cittadini stranieri	1- Misura di trasparenza generale: è doveroso pubblicare tutte le informazioni elencate dal d.lgs.33/2013. 2- Misura di controllo: l'organo preposto ai controlli interni effettua controlli periodici, anche a campione. 3- Formazione: al personale deve essere somministrata adeguata formazione tecnico/giuridica.	La trasparenza deve essere attuata immediatamente. I controlli debbono essere effettuati dalla prima sessione utile successiva all'approvazione del PTPCT. La formazione deve essere somministrata nel corso di ciascun anno in misura adeguata.	7	Provvedimenti ampliativi della sfera giuridica dei destinatari con effetto economico diretto e immediato

1- Misura di trasparenza generale: è doveroso pubblicare tutte le informazioni elencate dal d.lgs.33/2013. 2- Misura di controllo: l'organo

La trasparenza deve essere attuata immediatamente. I controlli debbono essere effettuati dalla prima sessione

88	Gestione delle sepolture e dei loculi	1- Misura di trasparenza generale: si ritiene sufficiente la pubblicazione di tutte le informazioni richieste dal d.lgs.33/2013 ed assicurare il correlato "accesso civico".	La trasparenza deve essere attuata immediatamente.	8	Provvedimenti ampliativi della sfera giuridica dei destinatari con effetto economico diretto e immediato
89	Concessioni demaniali per tombe di famiglia	1- Misura di trasparenza generale: si ritiene sufficiente la pubblicazione di tutte le informazioni richieste dal d.lgs.33/2013 ed assicurare il correlato "accesso civico".	La trasparenza deve essere attuata immediatamente.	9	Provvedimenti ampliativi della sfera giuridica dei destinatari con effetto economico diretto e immediato
90	Procedimenti di esumazione ed estumulazione	1- Misura di trasparenza generale: si ritiene sufficiente la pubblicazione di tutte le informazioni richieste dal d.lgs.33/2013 ed assicurare il correlato "accesso civico".	La trasparenza deve essere attuata immediatamente.	10	Provvedimenti ampliativi della sfera giuridica dei destinatari con effetto economico diretto e immediato
91	Gestione degli alloggi pubblici	1- Misura di trasparenza generale: è doveroso pubblicare tutte le informazioni elencate dal d.lgs.33/2013. 2- Misura di controllo: l'organo preposto ai controlli interni effettua controlli periodici, anche a campione. 3- Formazione: al personale deve essere somministrata adeguata formazione tecnico/giuridica.	La trasparenza deve essere attuata immediatamente. I controlli debbono essere effettuati dalla prima sessione utile successiva all'approvazione del PTPCT. La formazione deve essere somministrata nel corso di ciascun anno in misura adeguata.	11	Provvedimenti ampliativi della sfera giuridica dei destinatari con effetto economico diretto e immediato
92	Gestione del diritto allo studio e del sostegno scolastico	1- Misura di trasparenza generale: si ritiene sufficiente la pubblicazione di tutte le informazioni richieste dal d.lgs.33/2013 ed assicurare il correlato "accesso civico".	La trasparenza deve essere attuata immediatamente.	12	Provvedimenti ampliativi della sfera giuridica dei destinatari con effetto economico diretto e immediato
93	Asili nido	1- Misura di trasparenza generale: si ritiene sufficiente la pubblicazione di tutte le informazioni richieste dal d.lgs.33/2013 ed assicurare il correlato "accesso civico".	La trasparenza deve essere attuata immediatamente.	13	Provvedimenti ampliativi della sfera giuridica dei destinatari con effetto economico diretto e immediato
94	Servizio di "dopo scuola"	1- Misura di trasparenza generale: si ritiene sufficiente la pubblicazione di tutte le informazioni richieste dal d.lgs.33/2013 ed assicurare il correlato "accesso civico".	La trasparenza deve essere attuata immediatamente.	14	Provvedimenti ampliativi della sfera giuridica dei destinatari con effetto economico diretto e immediato
95	Servizio di trasporto scolastico	1- Misura di trasparenza generale: si ritiene sufficiente la pubblicazione di tutte le informazioni richieste dal d.lgs.33/2013 ed assicurare il correlato "accesso civico".	La trasparenza deve essere attuata immediatamente.	15	Provvedimenti ampliativi della sfera giuridica dei destinatari con effetto economico diretto e immediato

preposto ai controlli interni effettua controlli periodici, anche a campione. 3-Formazione: al personale deve essere somministrata adeguata formazione tecnico/giuridica.

utile successiva all'approvazione del PTPCT. La formazione deve essere somministrata nel corso di ciascun anno in misura adeguata.

96	Servizio di mensa	1- Misura di trasparenza generale: si ritiene sufficiente la pubblicazione di tutte le informazioni richieste dal d.lgs.33/2013 ed assicurare il correlato "accesso civico".	La trasparenza deve essere attuata immediatamente.	16	Provvedimenti ampliativi della sfera giuridica dei destinatari con effetto economico diretto e immediato	1- Misura di trasparenza generale: si ritiene sufficiente la pubblicazione di tutte le informazioni richieste dal d.lgs.33/2013 ed assicurare il correlato "accesso civico".	La trasparenza deve essere attuata immediatamente.
97	Autorizzazione all'occupazione del suolo pubblico	1- Misura di trasparenza generale: si ritiene sufficiente la pubblicazione di tutte le informazioni richieste dal d.lgs.33/2013 ed assicurare il correlato "accesso civico".	La trasparenza deve essere attuata immediatamente.	1	Provvedimenti ampliativi della sfera giuridica dei destinatari privi di effetto economico diretto e immediato		
98	Pratiche anagrafiche	1- Misura di trasparenza generale: si ritiene sufficiente la pubblicazione di tutte le informazioni richieste dal d.lgs.33/2013 ed assicurare il correlato "accesso civico".	La trasparenza deve essere attuata immediatamente.	2	Provvedimenti ampliativi della sfera giuridica dei destinatari privi di effetto economico diretto e immediato		
99	Certificazioni anagrafiche	1- Misura di trasparenza generale: si ritiene sufficiente la pubblicazione di tutte le informazioni richieste dal d.lgs.33/2013 ed assicurare il correlato "accesso civico".	La trasparenza deve essere attuata immediatamente.	3	Provvedimenti ampliativi della sfera giuridica dei destinatari privi di effetto economico diretto e immediato		
100	atti di nascita, morte, cittadinanza e matrimonio	1- Misura di trasparenza generale: si ritiene sufficiente la pubblicazione di tutte le informazioni richieste dal d.lgs.33/2013 ed assicurare il correlato "accesso civico".	La trasparenza deve essere attuata immediatamente.	4	Provvedimenti ampliativi della sfera giuridica dei destinatari privi di effetto economico diretto e immediato		
101	Rilascio di documenti di identità	1- Misura di trasparenza generale: si ritiene sufficiente la pubblicazione di tutte le informazioni richieste dal d.lgs.33/2013 ed assicurare il correlato "accesso civico".	La trasparenza deve essere attuata immediatamente.	5	Provvedimenti ampliativi della sfera giuridica dei destinatari privi di effetto economico diretto e immediato		
102	Rilascio di patrocini	1- Misura di trasparenza generale: si ritiene sufficiente la pubblicazione di tutte le informazioni richieste dal d.lgs.33/2013 ed assicurare il correlato "accesso civico".	La trasparenza deve essere attuata immediatamente.	6	Provvedimenti ampliativi della sfera giuridica dei destinatari privi di effetto economico diretto e immediato		
103	Gestione della leva	1- Misura di trasparenza generale: si ritiene sufficiente la pubblicazione di tutte le informazioni richieste dal d.lgs.33/2013 ed assicurare il correlato "accesso civico".	La trasparenza deve essere attuata immediatamente.	7	Provvedimenti ampliativi della sfera giuridica dei destinatari privi di effetto economico diretto e immediato		
104	Consultazioni elettorali	1- Misura di trasparenza generale: si ritiene sufficiente la pubblicazione di tutte le informazioni richieste dal d.lgs.33/2013 ed assicurare il correlato "accesso civico".	La trasparenza deve essere attuata immediatamente.	8	Provvedimenti ampliativi della sfera giuridica dei destinatari privi di effetto economico diretto e immediato		
105	Gestione dell'elettorato	1- Misura di trasparenza generale: si ritiene sufficiente la pubblicazione di tutte le informazioni richieste dal d.lgs.33/2013 ed assicurare il correlato "accesso civico".	La trasparenza deve essere attuata immediatamente.	9	Provvedimenti ampliativi della sfera giuridica dei destinatari privi di effetto economico diretto e immediato		

COMUNE DI MONTELIBRETTI - ELENCO DEGLI OBBLIGHI DI PUBBLICAZIONE: RESPONSABILITA' ANNUALITA' 2023

Allegato D

Denominazione sotto-sezione livello 1 (Macrofamiglie)	Denominazione sotto-sezione 2 livello (Tipologie di dati)	Riferimento normativo	Denominazione del singolo obbligo	Contenuti dell'obbligo	Aggiornamento	Responsabile elaborazione / trasmissione/pubblicazione dei dati
Disposizioni generali	Piano triennale per la prevenzione della corruzione e della trasparenza	Art. 10, c. 8, lett. a), d.lgs. n. 33/2013	Piano triennale per la prevenzione della corruzione e della trasparenza (PTPCT)	Piano triennale per la prevenzione della corruzione e della trasparenza e suoi allegati, le misure integrative di prevenzione della corruzione individuate ai sensi dell'articolo 1, comma 2-bis della legge n. 190 del 2012, (MOG 231) (link alla sotto-sezione Altri contenuti/Anticorruzione)	Annuale	Segretario Comunale
	Atti generali	Art. 12, c. 1, d.lgs. n. 33/2013	Riferimenti normativi su organizzazione e attività	Riferimenti normativi con i relativi <i>link</i> alle norme di legge statale pubblicate nella banca dati "Normattiva" che regolano l'istituzione, l'organizzazione e l'attività delle pubbliche amministrazioni	Tempestivo (ex art. 8, d.lgs. n. 33/2013)	AREA AMMINISTRATIVA
			Atti amministrativi generali	Direttive, circolari, programmi, istruzioni e ogni atto che dispone in generale sulla organizzazione, sulle funzioni, sugli obiettivi, sui procedimenti, ovvero nei quali si determina l'interpretazione di norme giuridiche che riguardano o dettano disposizioni per l'applicazione di esse	Tempestivo (ex art. 8, d.lgs. n. 33/2013)	AREA AMMINISTRATIVA
			Documenti di programmazione strategico-gestionale	Direttive ministri, documento di programmazione, obiettivi strategici in materia di prevenzione della corruzione e trasparenza	Tempestivo (ex art. 8, d.lgs. n. 33/2013)	AREA AMMINISTRATIVA
		Art. 12, c. 2, d.lgs. n. 33/2013	Statuti e leggi regionali	Estremi e testi ufficiali aggiornati degli Statuti e delle norme di legge regionali, che regolano le funzioni, l'organizzazione e lo svolgimento delle attività di competenza dell'amministrazione	Tempestivo (ex art. 8, d.lgs. n. 33/2013)	AREA AMMINISTRATIVA
	Art. 55, c. 2, d.lgs. n. 165/2001 Art. 12, c. 1, d.lgs. n. 33/2013	Codice disciplinare e codice di condotta	Codice disciplinare, recante l'indicazione delle infrazioni del codice disciplinare e relative sanzioni (pubblicazione on line in alternativa all'affissione in luogo accessibile a tutti - art. 7, l. n. 300/1970). Codice di condotta inteso quale codice di comportamento	Tempestivo	Segretario Comunale	
	Oneri informativi per cittadini e imprese	Art. 12, c. 1-bis, d.lgs. n. 33/2013	Scadenario obblighi amministrativi	Scadenario con l'indicazione delle date di efficacia dei nuovi obblighi amministrativi a carico di cittadini e imprese introdotti dalle amministrazioni secondo le modalità definite con DPCM 8 novembre 2013	Tempestivo	AREA AMMINISTRATIVA
		Art. 34, d.lgs. n. 33/2013	Oneri informativi per cittadini e imprese	Regolamenti ministeriali o interministeriali, provvedimenti amministrativi a carattere generale adottati dalle amministrazioni dello Stato per regolare l'esercizio di poteri autorizzatori, concessori o certificatori, nonchè l'accesso ai servizi pubblici ovvero la concessione di benefici con allegato elenco di tutti gli oneri informativi gravanti sui cittadini e sulle imprese introdotti o eliminati con i medesimi atti	Dati non più soggetti a pubblicazione obbligatoria ai sensi del dlgs 97/2016	non dovuto
	Burocrazia zero	Art. 37, c. 3, d.l. n. 69/2013	Burocrazia zero	Casi in cui il rilascio delle autorizzazioni di competenza è sostituito da una comunicazione dell'interessato	Dati non più soggetti a pubblicazione obbligatoria ai sensi del dlgs 10/2016	non dovuto
		Art. 37, c. 3-bis, d.l. n. 69/2013	Attività soggette a controllo	Elenco delle attività delle imprese soggette a controllo (ovvero per le quali le pubbliche amministrazioni competenti ritengono necessarie l'autorizzazione, la segnalazione certificata di inizio attività o la mera comunicazione)	Dati non più soggetti a pubblicazione obbligatoria ai sensi del dlgs 10/2016	non dovuto
Titolari di incarichi politici, di amministrazione, di direzione o di governo	Art. 13, c. 1, lett. a), d.lgs. n. 33/2013	Titolari di incarichi politici di cui all'art. 14, co. 1, del dlgs n. 33/2013 (da pubblicare in tabelle)	Organi di indirizzo politico e di amministrazione e gestione, con l'indicazione delle rispettive competenze	Tempestivo (ex art. 8, d.lgs. n. 33/2013)	AREA AMMINISTRATIVA	
	Art. 14, c. 1, lett. a), d.lgs. n. 33/2013		Atto di nomina o di proclamazione, con l'indicazione della durata dell'incarico o del mandato elettivo	Tempestivo (ex art. 8, d.lgs. n. 33/2013)	AREA AMMINISTRATIVA	
	Art. 14, c. 1, lett. b), d.lgs. n. 33/2013		Curriculum vitae	Tempestivo (ex art. 8, d.lgs. n. 33/2013)	AREA AMMINISTRATIVA	
	Art. 14, c. 1, lett. c), d.lgs. n. 33/2013		Compensi di qualsiasi natura connessi all'assunzione della carica	Tempestivo (ex art. 8, d.lgs. n. 33/2013)	AREA AMMINISTRATIVA	
	Art. 14, c. 1, lett. d), d.lgs. n. 33/2013		Importi di viaggi di servizio e missioni pagati con fondi pubblici	Tempestivo (ex art. 8, d.lgs. n. 33/2013)	AREA AMMINISTRATIVA	
	Art. 14, c. 1, lett. e), d.lgs. n. 33/2013		Dati relativi all'assunzione di altre cariche, presso enti pubblici o privati, e relativi compensi a qualsiasi titolo corrisposti	Tempestivo (ex art. 8, d.lgs. n. 33/2013)	AREA AMMINISTRATIVA	
	Art. 14, c. 1, lett. f), d.lgs. n. 33/2013 Art. 2, c. 1, punto 1, l. n. 441/1982		Altri eventuali incarichi con oneri a carico della finanza pubblica e indicazione dei compensi spettanti	Tempestivo (ex art. 8, d.lgs. n. 33/2013)	AREA AMMINISTRATIVA	
	Art. 14, c. 1, lett. f), d.lgs. n. 33/2013 Art. 2, c. 1, punto 2, l. n. 441/1982		1) dichiarazione concernente diritti reali su beni immobili e su beni mobili iscritti in pubblici registri, titolarità di imprese, azioni di società, quote di partecipazione a società, esercizio di funzioni di amministratore o di sindaco di società, con l'apposizione della formula «sul mio onore affermo che la dichiarazione corrisponde al vero» [Per il soggetto, il coniuge non separato e i parenti entro il secondo grado, ove gli stessi vi consentano (NB: dando eventualmente evidenza del mancato consenso) e riferita al momento dell'assunzione dell'incarico]	Nessuno (va presentata una sola volta entro 3 mesi dalla elezione, dalla nomina o dal conferimento dell'incarico e resta pubblicata fino alla cessazione dell'incarico o del mandato).	non dovuto	
	Art. 14, c. 1, lett. f), d.lgs. n. 33/2013 Art. 2, c. 1, punto 2, l. n. 441/1982		2) copia dell'ultima dichiarazione dei redditi soggetti all'imposta sui redditi delle persone fisiche [Per il soggetto, il coniuge non separato e i parenti entro il secondo grado, ove gli stessi vi consentano (NB: dando eventualmente evidenza del mancato consenso)] (NB: è necessario limitare, con appositi accorgimenti a cura dell'interessato o della amministrazione, la pubblicazione dei dati sensibili)	Entro 3 mesi dalla elezione, dalla nomina o dal conferimento dell'incarico	non dovuto	
	Art. 14, c. 1, lett. f), d.lgs. n. 33/2013 Art. 2, c. 1, punto 3, l. n. 441/1982		3) dichiarazione concernente le spese sostenute e le obbligazioni assunte per la propaganda elettorale ovvero attestazione di essersi avvalsi esclusivamente di materiali e di mezzi propagandistici predisposti e messi a disposizione dal partito o dalla formazione politica della cui lista il soggetto ha fatto parte, con l'apposizione della formula «sul mio onore affermo che la dichiarazione corrisponde al vero» (con allegate copie delle dichiarazioni relative a finanziamenti e contributi per un importo che nell'anno superi 5.000 €)	Tempestivo (ex art. 8, d.lgs. n. 33/2013)	non dovuto	
	Art. 14, c. 1, lett. f), d.lgs. n. 33/2013 Art. 3, l. n. 441/1982		4) attestazione concernente le variazioni della situazione patrimoniale intervenute nell'anno precedente e copia della dichiarazione dei redditi [Per il soggetto, il coniuge non separato e i parenti entro il secondo grado, ove gli stessi vi consentano (NB: dando eventualmente evidenza del mancato consenso)]	Annuale	non dovuto	
	Art. 14, c. 1, lett. a), d.lgs. n. 33/2013		Atto di nomina o di proclamazione, con l'indicazione della durata dell'incarico o del mandato elettivo	Tempestivo (ex art. 8, d.lgs. n. 33/2013)	AREA AMMINISTRATIVA	
	Art. 14, c. 1, lett. b), d.lgs. n. 33/2013		Curriculum vitae	Tempestivo (ex art. 8, d.lgs. n. 33/2013)	AREA AMMINISTRATIVA	
	Art. 14, c. 1, lett. c), d.lgs. n. 33/2013		Compensi di qualsiasi natura connessi all'assunzione della carica	Tempestivo (ex art. 8, d.lgs. n. 33/2013)	AREA AMMINISTRATIVA	
	Art. 14, c. 1, lett. d), d.lgs. n. 33/2013		Importi di viaggi di servizio e missioni pagati con fondi pubblici	Tempestivo (ex art. 8, d.lgs. n. 33/2013)	AREA AMMINISTRATIVA	
	Art. 14, c. 1, lett. e), d.lgs. n. 33/2013		Dati relativi all'assunzione di altre cariche, presso enti pubblici o privati, e relativi compensi a qualsiasi titolo corrisposti	Tempestivo (ex art. 8, d.lgs. n. 33/2013)	AREA AMMINISTRATIVA	
Art. 14, c. 1, lett. e), d.lgs. n. 33/2013	Altri eventuali incarichi con oneri a carico della finanza pubblica e indicazione dei compensi spettanti	Tempestivo (ex art. 8, d.lgs. n. 33/2013)	AREA AMMINISTRATIVA			

COMUNE DI MONTELIBRETTI - ELENCO DEGLI OBBLIGHI DI PUBBLICAZIONE: RESPONSABILITA' ANNUALITA' 2023

Allegato D

Denominazione sotto-sezione livello 1 (Macrofamiglie)	Denominazione sotto-sezione 2 livello (Tipologie di dati)	Riferimento normativo	Denominazione del singolo obbligo	Contenuti dell'obbligo	Aggiornamento	Responsabile elaborazione / trasmissione/pubblicazione dei dati
Organizzazione		Art. 14, c. 1, lett. f), d.lgs. n. 33/2013 Art. 2, c. 1, punto 1, l. n. 441/1982	Titolari di incarichi di amministrazione, di direzione o di governo di cui all'art. 14, co. 1 bis, del dlgs n. 33/2013	1) dichiarazione concernente diritti reali su beni immobili e su beni mobili iscritti in pubblici registri, titolarità di imprese, azioni di società, quote di partecipazione a società, esercizio di funzioni di amministratore o di sindaco di società, con l'apposizione della formula «sul mio onore affermo che la dichiarazione corrisponde al vero» [Per il soggetto, il coniuge non separato e i parenti entro il secondo grado, ove gli stessi vi consentano (NB: dando eventualmente evidenza del mancato consenso) e riferita al momento dell'assunzione dell'incarico]	Nessuno (va presentata una sola volta entro 3 mesi dalla elezione, dalla nomina o dal conferimento dell'incarico e resta pubblicata fino alla cessazione dell'incarico o del mandato).	non dovuto
		Art. 14, c. 1, lett. f), d.lgs. n. 33/2013 Art. 2, c. 1, punto 2, l. n. 441/1982		2) copia dell'ultima dichiarazione dei redditi soggetti all'imposta sui redditi delle persone fisiche [Per il soggetto, il coniuge non separato e i parenti entro il secondo grado, ove gli stessi vi consentano (NB: dando eventualmente evidenza del mancato consenso)] (NB: è necessario limitare, con appositi accorgimenti a cura dell'interessato o della amministrazione, la pubblicazione dei dati sensibili)	Entro 3 mesi dalla elezione, dalla nomina o dal conferimento dell'incarico	non dovuto
		Art. 14, c. 1, lett. f), d.lgs. n. 33/2013 Art. 2, c. 1, punto 3, l. n. 441/1982		3) dichiarazione concernente le spese sostenute e le obbligazioni assunte per la propaganda elettorale ovvero attestazione di essersi avvalsi esclusivamente di materiali e di mezzi propagandistici predisposti e messi a disposizione dal partito o dalla formazione politica della cui lista il soggetto ha fatto parte, con l'apposizione della formula «sul mio onore affermo che la dichiarazione corrisponde al vero» (con allegate copie delle dichiarazioni relative a finanziamenti e contributi per un importo che nell'anno superi 5.000 €)	Tempestivo (ex art. 8, d.lgs. n. 33/2013)	non dovuto
		Art. 14, c. 1, lett. f), d.lgs. n. 33/2013 Art. 3, l. n. 441/1982		4) attestazione concernente le variazioni della situazione patrimoniale intervenute nell'anno precedente e copia della dichiarazione dei redditi [Per il soggetto, il coniuge non separato e i parenti entro il secondo grado, ove gli stessi vi consentano (NB: dando eventualmente evidenza del mancato consenso)]	Annuale	non dovuto
	Art. 14, c. 1, lett. a), d.lgs. n. 33/2013	Cessati dall'incarico	Atto di nomina, con l'indicazione della durata dell'incarico	Nessuno	AREA AMMINISTRATIVA	
	Art. 14, c. 1, lett. b), d.lgs. n. 33/2013		Curriculum vitae	Nessuno	AREA AMMINISTRATIVA	
	Art. 14, c. 1, lett. c), d.lgs. n. 33/2013		Compensi di qualsiasi natura connessi all'assunzione della carica	Nessuno	AREA AMMINISTRATIVA	
	Art. 14, c. 1, lett. d), d.lgs. n. 33/2013		Importi di viaggi di servizio e missioni pagati con fondi pubblici	Nessuno	AREA AMMINISTRATIVA	
	Art. 14, c. 1, lett. e), d.lgs. n. 33/2013		Dati relativi all'assunzione di altre cariche, presso enti pubblici o privati, e relativi compensi a qualsiasi titolo corrisposti	Nessuno	AREA AMMINISTRATIVA	
	Art. 14, c. 1, lett. f), d.lgs. n. 33/2013 Art. 2, c. 1, punto 2, l. n. 441/1982		Altri eventuali incarichi con oneri a carico della finanza pubblica e indicazione dei compensi spettanti	Nessuno	AREA AMMINISTRATIVA	
	Art. 14, c. 1, lett. f), d.lgs. n. 33/2013 Art. 2, c. 1, punto 2, l. n. 441/1982		1) copie delle dichiarazioni dei redditi riferiti al periodo dell'incarico;	Nessuno	AREA AMMINISTRATIVA	
	Art. 14, c. 1, lett. f), d.lgs. n. 33/2013 Art. 2, c. 1, punto 3, l. n. 441/1982		2) copia della dichiarazione dei redditi successiva al termine dell'incarico o carica, entro un mese dalla scadenza del termine di legge per la presentazione della dichiarazione [Per il soggetto, il coniuge non separato e i parenti entro il secondo grado, ove gli stessi vi consentano (NB: dando eventualmente evidenza del mancato consenso)] (NB: è necessario limitare, con appositi accorgimenti a cura dell'interessato o della amministrazione, la pubblicazione dei dati sensibili)	Nessuno	non dovuto	
	Art. 14, c. 1, lett. f), d.lgs. n. 33/2013 Art. 2, c. 1, punto 3, l. n. 441/1982		3) dichiarazione concernente le spese sostenute e le obbligazioni assunte per la propaganda elettorale ovvero attestazione di essersi avvalsi esclusivamente di materiali e di mezzi propagandistici predisposti e messi a disposizione dal partito o dalla formazione politica della cui lista il soggetto ha fatto parte con riferimento al periodo dell'incarico (con allegate copie delle dichiarazioni relative a finanziamenti e contributi per un importo che nell'anno superi 5.000 €)	Nessuno	non dovuto	
	Art. 14, c. 1, lett. f), d.lgs. n. 33/2013 Art. 4, l. n. 441/1982		4) dichiarazione concernente le variazioni della situazione patrimoniale intervenute dopo l'ultima attestazione [Per il soggetto, il coniuge non separato e i parenti entro il secondo grado ove gli stessi vi consentano (NB: dando eventualmente evidenza del mancato consenso)]	Nessuno (va presentata una sola volta entro 3 mesi dalla cessazione dell'incarico).	non dovuto	
	Sanzioni per mancata comunicazione dei dati	Art. 47, c. 1, d.lgs. n. 33/2013	Sanzioni per mancata o incompleta comunicazione dei dati da parte dei titolari di incarichi politici, di amministrazione, di direzione o di governo	Provvedimenti sanzionatori a carico del responsabile della mancata o incompleta comunicazione dei dati di cui all'articolo 14, concernenti la situazione patrimoniale complessiva del titolare dell'incarico al momento dell'assunzione della carica, la titolarità di imprese, le partecipazioni azionarie proprie nonché tutti i compensi cui dà diritto l'assunzione della carica	Tempestivo (ex art. 8, d.lgs. n. 33/2013)	Segretario Comunale
Rendiconti gruppi consiliari regionali/provinciali	Art. 28, c. 1, d.lgs. n. 33/2013	Rendiconti gruppi consiliari regionali/provinciali	Rendiconti di esercizio annuale dei gruppi consiliari regionali e provinciali, con evidenza delle risorse trasferite o assegnate a ciascun gruppo, con indicazione del titolo di trasferimento e dell'impiego delle risorse utilizzate	Tempestivo (ex art. 8, d.lgs. n. 33/2013)	non dovuto	
Articolazione degli uffici	Art. 13, c. 1, lett. b), d.lgs. n. 33/2013	Articolazione degli uffici	Indicazione delle competenze di ciascun ufficio, anche di livello dirigenziale non generale, i nomi dei dirigenti responsabili dei singoli uffici	Tempestivo (ex art. 8, d.lgs. n. 33/2013)	Segretario Comunale	
		Organigramma (da pubblicare sotto forma di organigramma, in modo tale che a ciascun ufficio sia assegnato un link ad una pagina contenente tutte le informazioni previste)	Illustrazione in forma semplificata, ai fini della piena accessibilità e comprensibilità dei dati, dell'organizzazione dell'amministrazione, mediante l'organigramma o analoghe rappresentazioni grafiche	Tempestivo (ex art. 8, d.lgs. n. 33/2013)	Segretario Comunale	
		Nomi dei dirigenti responsabili dei singoli uffici	Tempestivo (ex art. 8, d.lgs. n. 33/2013)	Segretario Comunale		
Telefono e posta elettronica	Art. 13, c. 1, lett. d), d.lgs. n. 33/2013	Telefono e posta elettronica	Elenco completo dei numeri di telefono e delle caselle di posta elettronica istituzionali e delle caselle di posta elettronica certificata dedicate, cui il cittadino possa rivolgersi per qualsiasi richiesta inerente i compiti istituzionali	Tempestivo (ex art. 8, d.lgs. n. 33/2013)	AREA AMMINISTRATIVA	
Consulenti e collaboratori	Titolari di incarichi di collaborazione o consulenza	Art. 15, c. 2, d.lgs. n. 33/2013	Consulenti e collaboratori (da pubblicare in tabelle)	Estremi degli atti di conferimento di incarichi di collaborazione o di consulenza a soggetti esterni a qualsiasi titolo (compresi quelli affidati con contratto di collaborazione coordinata e continuativa) con indicazione dei soggetti percettori, della ragione dell'incarico e dell'ammontare erogato	Tempestivo (ex art. 8, d.lgs. n. 33/2013)	TUTTE LE AREE
		Art. 15, c. 1, lett. b), d.lgs. n. 33/2013		Per ciascun titolare di incarico:	Tempestivo (ex art. 8, d.lgs. n. 33/2013)	TUTTE LE AREE
		Art. 15, c. 1, lett. c), d.lgs. n. 33/2013		1) curriculum vitae, redatto in conformità al vigente modello europeo	Tempestivo (ex art. 8, d.lgs. n. 33/2013)	TUTTE LE AREE
		Art. 15, c. 1, lett. d), d.lgs. n. 33/2013		2) dati relativi allo svolgimento di incarichi o alla titolarità di cariche in enti di diritto privato regolati o finanziati dalla pubblica amministrazione o allo svolgimento di attività professionali	Tempestivo (ex art. 8, d.lgs. n. 33/2013)	TUTTE LE AREE
		Art. 15, c. 2, d.lgs. n. 33/2013		3) compensi comunque denominati, relativi al rapporto di lavoro, di consulenza o di collaborazione (compresi quelli affidati con contratto di collaborazione coordinata e continuativa), con specifica evidenza delle eventuali componenti variabili o legate alla valutazione del risultato	Tempestivo (ex art. 8, d.lgs. n. 33/2013)	TUTTE LE AREE
		Art. 53, c. 14, d.lgs. n. 165/2001		Tabelle relative agli elenchi dei consulenti con indicazione di oggetto, durata e compenso dell'incarico	Tempestivo (ex art. 8, d.lgs. n. 33/2013)	TUTTE LE AREE
Art. 53, c. 14, d.lgs. n. 165/2001	Attestazione dell'avvenuta verifica dell'insussistenza di situazioni, anche potenziali, di conflitto di interesse	Tempestivo	TUTTE LE AREE			
			Per ciascun titolare di incarico:			

Denominazione sotto-sezione livello 1 (Macrofamiglie)	Denominazione sotto-sezione 2 livello (Tipologie di dati)	Riferimento normativo	Denominazione del singolo obbligo	Contenuti dell'obbligo	Aggiornamento	Responsabile elaborazione / trasmissione/pubblicazione dei dati	
Personale	Titolari di incarichi dirigenziali amministrativi di vertice	Art. 14, c. 1, lett. a) e c. 1-bis, d.lgs. n. 33/2013	Incarichi amministrativi di vertice (da pubblicare in tabelle)	Atto di conferimento, con l'indicazione della durata dell'incarico	Tempestivo (ex art. 8, d.lgs. n. 33/2013)	Segretario Comunale	
		Art. 14, c. 1, lett. b) e c. 1-bis, d.lgs. n. 33/2013		Curriculum vitae, redatto in conformità al vigente modello europeo	Tempestivo (ex art. 8, d.lgs. n. 33/2013)	Segretario Comunale	
		Art. 14, c. 1, lett. c) e c. 1-bis, d.lgs. n. 33/2013		Compensi di qualsiasi natura connessi all'assunzione dell'incarico (con specifica evidenza delle eventuali componenti variabili o legate alla valutazione del risultato)	Tempestivo (ex art. 8, d.lgs. n. 33/2013)	Segretario Comunale	
		Art. 14, c. 1, lett. d) e c. 1-bis, d.lgs. n. 33/2013		Importi di viaggi di servizio e missioni pagati con fondi pubblici	Tempestivo (ex art. 8, d.lgs. n. 33/2013)	Segretario Comunale	
		Art. 14, c. 1, lett. e) e c. 1-bis, d.lgs. n. 33/2013		Dati relativi all'assunzione di altre cariche, presso enti pubblici o privati, e relativi compensi a qualsiasi titolo corrisposti	Tempestivo (ex art. 8, d.lgs. n. 33/2013)	Segretario Comunale	
		Art. 14, c. 1, lett. f) e c. 1-bis, d.lgs. n. 33/2013 Art. 2, c. 1, punto 1, l. n. 441/1982		1) dichiarazione concernente diritti reali su beni immobili e su beni mobili iscritti in pubblici registri, titolarità di imprese, azioni di società, quote di partecipazione a società, esercizio di funzioni di amministratore o di sindaco di società, con l'apposizione della formula «sul mio onore affermo che la dichiarazione corrisponde al vero» [Per il soggetto, il coniuge non separato e i parenti entro il secondo grado, ove gli stessi vi consentano (NB: dando eventualmente evidenza del mancato consenso) e riferita al momento dell'assunzione dell'incarico]	Nessuno (va presentata una sola volta entro 3 mesi dalla elezione, dalla nomina o dal conferimento dell'incarico e resta pubblicata fino alla cessazione dell'incarico o del mandato)	non dovuto	
		Art. 14, c. 1, lett. f) e c. 1-bis, d.lgs. n. 33/2013 Art. 2, c. 1, punto 2, l. n. 441/1982		2) copia dell'ultima dichiarazione dei redditi soggetti all'imposta sui redditi delle persone fisiche [Per il soggetto, il coniuge non separato e i parenti entro il secondo grado, ove gli stessi vi consentano (NB: dando eventualmente evidenza del mancato consenso)] (NB: è necessario limitare, con appositi accorgimenti a cura dell'interessato o della amministrazione, la pubblicazione dei dati sensibili)	Entro 3 mesi della nomina o dal conferimento dell'incarico	non dovuto	
		Art. 14, c. 1, lett. f) e c. 1-bis, d.lgs. n. 33/2013 Art. 3, l. n. 441/1982		3) attestazione concernente le variazioni della situazione patrimoniale intervenute nell'anno precedente e copia della dichiarazione dei redditi [Per il soggetto, il coniuge non separato e i parenti entro il secondo grado, ove gli stessi vi consentano (NB: dando eventualmente evidenza del mancato consenso)]	Annuale	non dovuto	
		Art. 20, c. 3, d.lgs. n. 39/2013		Dichiarazione sulla insussistenza di una delle cause di inconferibilità dell'incarico	Tempestivo (art. 20, c. 1, d.lgs. n. 39/2013)	Segretario Comunale	
		Art. 20, c. 3, d.lgs. n. 39/2013		Dichiarazione sulla insussistenza di una delle cause di incompatibilità al conferimento dell'incarico	Annuale (art. 20, c. 2, d.lgs. n. 39/2013)	Segretario Comunale	
	Art. 14, c. 1-ter, secondo periodo, d.lgs. n. 33/2013	Ammontare complessivo degli emolumenti percepiti a carico della finanza pubblica	Annuale (non oltre il 30 marzo)	AREA AMMINISTRATIVA			
	Titolari di incarichi dirigenziali (dirigenti non generali)	Incarichi dirigenziali, a qualsiasi titolo conferiti, ivi inclusi quelli conferiti discrezionalmente dall'organo di indirizzo politico senza procedure pubbliche di selezione e titolari di posizione organizzativa con funzioni dirigenziali (da pubblicare in tabelle che distinguano le seguenti situazioni: dirigenti, dirigenti individuati discrezionalmente, titolari di posizione organizzativa con funzioni dirigenziali)	Per ciascun titolare di incarico:				
			Art. 14, c. 1, lett. a) e c. 1-bis, d.lgs. n. 33/2013	Atto di conferimento, con l'indicazione della durata dell'incarico	Tempestivo (ex art. 8, d.lgs. n. 33/2013)	non dovuto	
			Art. 14, c. 1, lett. b) e c. 1-bis, d.lgs. n. 33/2013	Curriculum vitae, redatto in conformità al vigente modello europeo	Tempestivo (ex art. 8, d.lgs. n. 33/2013)	non dovuto	
			Art. 14, c. 1, lett. c) e c. 1-bis, d.lgs. n. 33/2013	Compensi di qualsiasi natura connessi all'assunzione dell'incarico (con specifica evidenza delle eventuali componenti variabili o legate alla valutazione del risultato)	Tempestivo (ex art. 8, d.lgs. n. 33/2013)	non dovuto	
			Art. 14, c. 1, lett. d) e c. 1-bis, d.lgs. n. 33/2013	Importi di viaggi di servizio e missioni pagati con fondi pubblici	Tempestivo (ex art. 8, d.lgs. n. 33/2013)	non dovuto	
			Art. 14, c. 1, lett. e) e c. 1-bis, d.lgs. n. 33/2013	Dati relativi all'assunzione di altre cariche, presso enti pubblici o privati, e relativi compensi a qualsiasi titolo corrisposti	Tempestivo (ex art. 8, d.lgs. n. 33/2013)	non dovuto	
			Art. 14, c. 1, lett. f) e c. 1-bis, d.lgs. n. 33/2013	Altri eventuali incarichi con oneri a carico della finanza pubblica e indicazione dei compensi spettanti	Tempestivo (ex art. 8, d.lgs. n. 33/2013)	non dovuto	
			Art. 14, c. 1, lett. f) e c. 1-bis, d.lgs. n. 33/2013 Art. 2, c. 1, punto 1, l. n. 441/1982	1) dichiarazione concernente diritti reali su beni immobili e su beni mobili iscritti in pubblici registri, titolarità di imprese, azioni di società, quote di partecipazione a società, esercizio di funzioni di amministratore o di sindaco di società, con l'apposizione della formula «sul mio onore affermo che la dichiarazione corrisponde al vero» [Per il soggetto, il coniuge non separato e i parenti entro il secondo grado, ove gli stessi vi consentano (NB: dando eventualmente evidenza del mancato consenso) e riferita al momento dell'assunzione dell'incarico]	Nessuno (va presentata una sola volta entro 3 mesi dalla elezione, dalla nomina o dal conferimento dell'incarico e resta pubblicata fino alla cessazione dell'incarico o del mandato).	non dovuto	
			Art. 14, c. 1, lett. f) e c. 1-bis, d.lgs. n. 33/2013 Art. 2, c. 1, punto 2, l. n. 441/1982	2) copia dell'ultima dichiarazione dei redditi soggetti all'imposta sui redditi delle persone fisiche [Per il soggetto, il coniuge non separato e i parenti entro il secondo grado, ove gli stessi vi consentano (NB: dando eventualmente evidenza del mancato consenso)] (NB: è necessario limitare, con appositi accorgimenti a cura dell'interessato o della amministrazione, la pubblicazione dei dati sensibili)	Entro 3 mesi della nomina o dal conferimento dell'incarico	non dovuto	
Art. 14, c. 1, lett. f) e c. 1-bis, d.lgs. n. 33/2013 Art. 3, l. n. 441/1982			3) attestazione concernente le variazioni della situazione patrimoniale intervenute nell'anno precedente e copia della dichiarazione dei redditi [Per il soggetto, il coniuge non separato e i parenti entro il secondo grado, ove gli stessi vi consentano (NB: dando eventualmente evidenza del mancato consenso)]	Annuale	non dovuto		
Titolari di incarichi dirigenziali (dirigenti non generali)	Elenco posizioni dirigenziali discrezionali	Art. 15, c. 5, d.lgs. n. 33/2013	Elenco delle posizioni dirigenziali, integrato dai relativi titoli e curricula, attribuite a persone, anche esterne alle pubbliche amministrazioni, individuate discrezionalmente dall'organo di indirizzo politico senza procedure pubbliche di selezione	Dati non più soggetti a pubblicazione obbligatoria ai sensi del dlgs 97/2016	non dovuto		
		Art. 19, c. 1-bis, d.lgs. n. 165/2001	Posti di funzione disponibili	Numero e tipologia dei posti di funzione che si rendono disponibili nella dotazione organica e relativi criteri di scelta	Tempestivo	non dovuto	
		Art. 1, c. 7, d.p.r. n. 108/2004	Ruolo dirigenti	Ruolo dei dirigenti	Annuale	non dovuto	
		Art. 14, c. 1, lett. a), d.lgs. n. 33/2013	Atto di nomina o di proclamazione, con l'indicazione della durata dell'incarico o del mandato elettivo	Nessuno	non dovuto		
Titolari di incarichi dirigenziali (dirigenti non generali)	Curriculum vitae	Art. 14, c. 1, lett. b), d.lgs. n. 33/2013	Curriculum vitae	Nessuno	non dovuto		

COMUNE DI MONTELIBRETTI - ELENCO DEGLI OBBLIGHI DI PUBBLICAZIONE: RESPONSABILITA' ANNUALITA' 2023

Allegato D

Denominazione sotto-sezione livello 1 (Macrofamiglie)	Denominazione sotto-sezione 2 livello (Tipologie di dati)	Riferimento normativo	Denominazione del singolo obbligo	Contenuti dell'obbligo	Aggiornamento	Responsabile elaborazione / trasmissione/pubblicazione dei dati
Dirigenti cessati		Art. 14, c. 1, lett. c), d.lgs. n. 33/2013	Dirigenti cessati dal rapporto di lavoro (documentazione da pubblicare sul sito web)	Compensi di qualsiasi natura connessi all'assunzione della carica	Nessuno	non dovuto
				Importi di viaggi di servizio e missioni pagati con fondi pubblici	Nessuno	non dovuto
		Art. 14, c. 1, lett. d), d.lgs. n. 33/2013		Dati relativi all'assunzione di altre cariche, presso enti pubblici o privati, e relativi compensi a qualsiasi titolo corrisposti	Nessuno	non dovuto
		Art. 14, c. 1, lett. e), d.lgs. n. 33/2013		Altri eventuali incarichi con oneri a carico della finanza pubblica e indicazione dei compensi spettanti	Nessuno	non dovuto
		Art. 14, c. 1, lett. f), d.lgs. n. 33/2013 Art. 2, c. 1, punto 2, l. n. 441/1982		1) copie delle dichiarazioni dei redditi riferiti al periodo dell'incarico;	Nessuno	non dovuto
				2) copia della dichiarazione dei redditi successiva al termine dell'incarico o carica, entro un mese dalla scadenza del termine di legge per la presentazione della dichiarazione [Per il soggetto, il coniuge non separato e i parenti entro il secondo grado, ove gli stessi vi consentano (NB: dando eventualmente evidenza del mancato consenso)] (NB: è necessario limitare, con appositi accorgimenti a cura dell'interessato o della amministrazione, la pubblicazione dei dati sensibili)	Nessuno	non dovuto
	Art. 14, c. 1, lett. f), d.lgs. n. 33/2013 Art. 4, l. n. 441/1982		3) dichiarazione concernente le variazioni della situazione patrimoniale intervenute dopo l'ultima attestazione [Per il soggetto, il coniuge non separato e i parenti entro il secondo grado, ove gli stessi vi consentano (NB: dando eventualmente evidenza del mancato consenso)]	Nessuno (va presentata una sola volta entro 3 mesi dalla cessazione dell'incarico).	non dovuto	
Sanzioni per mancata comunicazione dei dati		Art. 47, c. 1, d.lgs. n. 33/2013	Sanzioni per mancata o incompleta comunicazione dei dati da parte dei titolari di incarichi dirigenziali	Provvedimenti sanzionatori a carico del responsabile della mancata o incompleta comunicazione dei dati di cui all'articolo 14, concernenti la situazione patrimoniale complessiva del titolare dell'incarico al momento dell'assunzione della carica, la titolarità di imprese, le partecipazioni azionarie proprie nonchè tutti i compensi cui dà diritto l'assunzione della carica	Tempestivo (ex art. 8, d.lgs. n. 33/2013)	non dovuto
Posizioni organizzative		Art. 14, c. 1-quinquies., d.lgs. n. 33/2013	Posizioni organizzative	Curricula dei titolari di posizioni organizzative redatti in conformità al vigente modello europeo	Tempestivo (ex art. 8, d.lgs. n. 33/2013)	Segretario Comunale
Dotazione organica		Art. 16, c. 1, d.lgs. n. 33/2013	Conto annuale del personale	Conto annuale del personale e relative spese sostenute, nell'ambito del quale sono rappresentati i dati relativi alla dotazione organica e al personale effettivamente in servizio e al relativo costo, con l'indicazione della distribuzione tra le diverse qualifiche e aree professionali, con particolare riguardo al personale assegnato agli uffici di diretta collaborazione con gli organi di indirizzo politico	Annuale (art. 16, c. 1, d.lgs. n. 33/2013)	AREA AMMINISTRATIVA - AREA FINANZIARIA
		Art. 16, c. 2, d.lgs. n. 33/2013	Costo personale tempo indeterminato	Costo complessivo del personale a tempo indeterminato in servizio, articolato per aree professionali, con particolare riguardo al personale assegnato agli uffici di diretta collaborazione con gli organi di indirizzo politico	Annuale (art. 16, c. 2, d.lgs. n. 33/2013)	AREA AMMINISTRATIVA - AREA FINANZIARIA
Personale non a tempo indeterminato		Art. 17, c. 1, d.lgs. n. 33/2013	Personale non a tempo indeterminato (da pubblicare in tabelle)	Personale con rapporto di lavoro non a tempo indeterminato, ivi compreso il personale assegnato agli uffici di diretta collaborazione con gli organi di indirizzo politico	Annuale (art. 17, c. 1, d.lgs. n. 33/2013)	AREA AMMINISTRATIVA - AREA FINANZIARIA
		Art. 17, c. 2, d.lgs. n. 33/2013	Costo del personale non a tempo indeterminato (da pubblicare in tabelle)	Costo complessivo del personale con rapporto di lavoro non a tempo indeterminato, con particolare riguardo al personale assegnato agli uffici di diretta collaborazione con gli organi di indirizzo politico	Trimestrale (art. 17, c. 2, d.lgs. n. 33/2013)	AREA AMMINISTRATIVA - AREA FINANZIARIA
Tassi di assenza		Art. 16, c. 3, d.lgs. n. 33/2013	Tassi di assenza trimestrali (da pubblicare in tabelle)	Tassi di assenza del personale distinti per uffici di livello dirigenziale	Trimestrale (art. 16, c. 3, d.lgs. n. 33/2013)	AREA AMMINISTRATIVA - AREA FINANZIARIA
Incarichi conferiti e autorizzati ai dipendenti (dirigenti e non dirigenti)		Art. 18, d.lgs. n. 33/2013 Art. 53, c. 14, d.lgs. n. 165/2001	Incarichi conferiti e autorizzati ai dipendenti (dirigenti e non dirigenti) (da pubblicare in tabelle)	Elenco degli incarichi conferiti o autorizzati a ciascun dipendente (dirigente e non dirigente), con l'indicazione dell'oggetto, della durata e del compenso spettante per ogni incarico	Tempestivo (ex art. 8, d.lgs. n. 33/2013)	AREA AMMINISTRATIVA - AREA FINANZIARIA
Contrattazione collettiva		Art. 21, c. 1, d.lgs. n. 33/2013 Art. 47, c. 8, d.lgs. n. 165/2001	Contrattazione collettiva	Riferimenti necessari per la consultazione dei contratti e accordi collettivi nazionali ed eventuali interpretazioni autentiche	Tempestivo (ex art. 8, d.lgs. n. 33/2013)	AREA AMMINISTRATIVA - AREA FINANZIARIA
Contrattazione integrativa		Art. 21, c. 2, d.lgs. n. 33/2013	Contratti integrativi	Contratti integrativi stipulati, con la relazione tecnico-finanziaria e quella illustrativa, certificate dagli organi di controllo (collegio dei revisori dei conti, collegio sindacale, uffici centrali di bilancio o analoghi organi previsti dai rispettivi ordinamenti)	Tempestivo (ex art. 8, d.lgs. n. 33/2013)	AREA AMMINISTRATIVA - AREA FINANZIARIA
		Art. 21, c. 2, d.lgs. n. 33/2013 Art. 55, c. 4, d.lgs. n. 150/2009	Costi contratti integrativi	Specifiche informazioni sui costi della contrattazione integrativa, certificate dagli organi di controllo interno, trasmesse al Ministero dell'Economia e delle finanze, che predispone, allo scopo, uno specifico modello di rilevazione, d'intesa con la Corte dei conti e con la Presidenza del Consiglio dei Ministri - Dipartimento della funzione pubblica	Annuale (art. 55, c. 4, d.lgs. n. 150/2009)	AREA AMMINISTRATIVA - AREA FINANZIARIA
OIV		Art. 10, c. 8, lett. c), d.lgs. n. 33/2013	OIV (da pubblicare in tabelle)	Nominativi	Tempestivo (ex art. 8, d.lgs. n. 33/2013)	AREA AMMINISTRATIVA - AREA FINANZIARIA
		Art. 10, c. 8, lett. c), d.lgs. n. 33/2013		Curricula	Tempestivo (ex art. 8, d.lgs. n. 33/2013)	AREA AMMINISTRATIVA - AREA FINANZIARIA
		Par. 14.2, delib. CIVIT n. 12/2013		Compensi	Tempestivo (ex art. 8, d.lgs. n. 33/2013)	AREA AMMINISTRATIVA - AREA FINANZIARIA
Bandi di concorso		Art. 19, d.lgs. n. 33/2013	Bandi di concorso (da pubblicare in tabelle)	Bandi di concorso per il reclutamento, a qualsiasi titolo, di personale presso l'amministrazione nonchè i criteri di valutazione della Commissione e le tracce delle prove scritte	Tempestivo (ex art. 8, d.lgs. n. 33/2013)	AREA AMMINISTRATIVA
Performance	Sistema di misurazione e valutazione della Performance	Par. 1, delib. CIVIT n. 104/2010	Sistema di misurazione e valutazione della Performance	Sistema di misurazione e valutazione della Performance (art. 7, d.lgs. n. 150/2009)	Tempestivo	AREA AMMINISTRATIVA
	Piano della Performance	Art. 10, c. 8, lett. b), d.lgs. n. 33/2013	Piano della Performance/Piano esecutivo di gestione	Piano della Performance (art. 10, d.lgs. 150/2009) Piano esecutivo di gestione (per gli enti locali) (art. 169, c. 3-bis, d.lgs. n. 267/2000)	Tempestivo (ex art. 8, d.lgs. n. 33/2013)	AREA AMMINISTRATIVA
	Relazione sulla Performance		Relazione sulla Performance	Relazione sulla Performance (art. 10, d.lgs. 150/2009)	Tempestivo (ex art. 8, d.lgs. n. 33/2013)	AREA AMMINISTRATIVA
	Ammontare complessivo dei premi	Art. 20, c. 1, d.lgs. n. 33/2013	Ammontare complessivo dei premi (da pubblicare in tabelle)	Ammontare complessivo dei premi collegati alla performance stanziati	Tempestivo (ex art. 8, d.lgs. n. 33/2013)	AREA FINANZIARIA
				Ammontare dei premi effettivamente distribuiti	Tempestivo (ex art. 8, d.lgs. n. 33/2013)	AREA FINANZIARIA
	Dati relativi ai premi	Art. 20, c. 2, d.lgs. n. 33/2013	Dati relativi ai premi (da pubblicare in tabelle)	Criteri definiti nei sistemi di misurazione e valutazione della performance per l'assegnazione del trattamento accessorio	Tempestivo (ex art. 8, d.lgs. n. 33/2013)	AREA AMMINISTRATIVA
				Distribuzione del trattamento accessorio, in forma aggregata, al fine di dare conto del livello di selettività utilizzato nella distribuzione dei premi e degli incentivi	Tempestivo (ex art. 8, d.lgs. n. 33/2013)	AREA FINANZIARIA
Grado di differenziazione dell'utilizzo della premialità sia per i dirigenti sia per i dipendenti				Tempestivo (ex art. 8, d.lgs. n. 33/2013)	AREA FINANZIARIA	

Denominazione sotto-sezione livello 1 (Macrofamiglie)	Denominazione sotto-sezione 2 livello (Tipologie di dati)	Riferimento normativo	Denominazione del singolo obbligo	Contenuti dell'obbligo	Aggiornamento	Responsabile elaborazione / trasmissione/pubblicazione dei dati			
	Benessere organizzativo	Art. 20, c. 3, d.lgs. n. 33/2013	Benessere organizzativo	Livelli di benessere organizzativo	Dati non più soggetti a pubblicazione obbligatoria ai sensi del d.lg.s 97/2016				
Enti pubblici vigilati		Art. 22, c. 1, lett. a), d.lgs. n. 33/2013	Enti pubblici vigilati (da pubblicare in tabelle)	Elenco degli enti pubblici, comunque denominati, istituiti, vigilati e finanziati dall'amministrazione ovvero per i quali l'amministrazione abbia il potere di nomina degli amministratori dell'ente, con l'indicazione delle funzioni attribuite e delle attività svolte in favore dell'amministrazione o delle attività di servizio pubblico affidate	Annuale (art. 22, c. 1, d.lgs. n. 33/2013)	non dovuto			
				Per ciascuno degli enti:					
				1) ragione sociale	Annuale (art. 22, c. 1, d.lgs. n. 33/2013)	non dovuto			
				2) misura dell'eventuale partecipazione dell'amministrazione	Annuale (art. 22, c. 1, d.lgs. n. 33/2013)	non dovuto			
				3) durata dell'impegno	Annuale (art. 22, c. 1, d.lgs. n. 33/2013)	non dovuto			
		Art. 22, c. 2, d.lgs. n. 33/2013		4) onere complessivo a qualsiasi titolo gravante per l'anno sul bilancio dell'amministrazione	Annuale (art. 22, c. 1, d.lgs. n. 33/2013)	non dovuto			
				5) numero dei rappresentanti dell'amministrazione negli organi di governo e trattamento economico complessivo a ciascuno di essi spettante (con l'esclusione dei rimborsi per vitto e alloggio)	Annuale (art. 22, c. 1, d.lgs. n. 33/2013)	non dovuto			
				6) risultati di bilancio degli ultimi tre esercizi finanziari	Annuale (art. 22, c. 1, d.lgs. n. 33/2013)	non dovuto			
				7) incarichi di amministratore dell'ente e relativo trattamento economico complessivo (con l'esclusione dei rimborsi per vitto e alloggio)	Annuale (art. 22, c. 1, d.lgs. n. 33/2013)	non dovuto			
		Art. 20, c. 3, d.lgs. n. 39/2013		Dichiarazione sulla insussistenza di una delle cause di inconferibilità dell'incarico (link al sito dell'ente)	Tempestivo (art. 20, c. 1, d.lgs. n. 39/2013)	non dovuto			
		Art. 20, c. 3, d.lgs. n. 39/2013		Dichiarazione sulla insussistenza di una delle cause di incompatibilità al conferimento dell'incarico (link al sito dell'ente)	Annuale (art. 20, c. 2, d.lgs. n. 39/2013)	non dovuto			
		Art. 22, c. 3, d.lgs. n. 33/2013		Collegamento con i siti istituzionali degli enti pubblici vigilati	Annuale (art. 22, c. 1, d.lgs. n. 33/2013)	non dovuto			
		Enti controllati		Società partecipate	Art. 22, c. 1, lett. b), d.lgs. n. 33/2013	Dati società partecipate (da pubblicare in tabelle)	Elenco delle società di cui l'amministrazione detiene direttamente quote di partecipazione anche minoritaria, con l'indicazione dell'entità, delle funzioni attribuite e delle attività svolte in favore dell'amministrazione o delle attività di servizio pubblico affidate, ad esclusione delle società, partecipate da amministrazioni pubbliche, con azioni quotate in mercati regolamentati italiani o di altri paesi dell'Unione europea, e loro controllate. (art. 22, c. 6, d.lgs. n. 33/2013)	Annuale (art. 22, c. 1, d.lgs. n. 33/2013)	AREA AMMINISTRATIVA - AREA FINANZIARIA
							Per ciascuna delle società:	Annuale (art. 22, c. 1, d.lgs. n. 33/2013)	
	1) ragione sociale		Annuale (art. 22, c. 1, d.lgs. n. 33/2013)		AREA AMMINISTRATIVA - AREA FINANZIARIA				
	2) misura dell'eventuale partecipazione dell'amministrazione		Annuale (art. 22, c. 1, d.lgs. n. 33/2013)		AREA AMMINISTRATIVA - AREA FINANZIARIA				
	3) durata dell'impegno		Annuale (art. 22, c. 1, d.lgs. n. 33/2013)		AREA AMMINISTRATIVA - AREA FINANZIARIA				
Art. 22, c. 2, d.lgs. n. 33/2013	4) onere complessivo a qualsiasi titolo gravante per l'anno sul bilancio dell'amministrazione		Annuale (art. 22, c. 1, d.lgs. n. 33/2013)		AREA AMMINISTRATIVA - AREA FINANZIARIA				
	5) numero dei rappresentanti dell'amministrazione negli organi di governo e trattamento economico complessivo a ciascuno di essi spettante		Annuale (art. 22, c. 1, d.lgs. n. 33/2013)		AREA AMMINISTRATIVA - AREA FINANZIARIA				
	6) risultati di bilancio degli ultimi tre esercizi finanziari		Annuale (art. 22, c. 1, d.lgs. n. 33/2013)		AREA AMMINISTRATIVA - AREA FINANZIARIA				
	7) incarichi di amministratore della società e relativo trattamento economico complessivo		Annuale (art. 22, c. 1, d.lgs. n. 33/2013)		AREA AMMINISTRATIVA - AREA FINANZIARIA				
Art. 20, c. 3, d.lgs. n. 39/2013	Dichiarazione sulla insussistenza di una delle cause di inconferibilità dell'incarico (link al sito dell'ente)		Tempestivo (art. 20, c. 1, d.lgs. n. 39/2013)		AREA AMMINISTRATIVA - AREA FINANZIARIA				
Art. 20, c. 3, d.lgs. n. 39/2014	Dichiarazione sulla insussistenza di una delle cause di incompatibilità al conferimento dell'incarico (link al sito dell'ente)		Annuale (art. 20, c. 2, d.lgs. n. 39/2013)		AREA AMMINISTRATIVA - AREA FINANZIARIA				
Art. 22, c. 3, d.lgs. n. 33/2013	Collegamento con i siti istituzionali delle società partecipate		Annuale (art. 22, c. 1, d.lgs. n. 33/2013)		AREA AMMINISTRATIVA - AREA FINANZIARIA				
Art. 22, c. 1, lett. d-bis, d.lgs. n. 33/2013	Provvedimenti		Provvedimenti in materia di costituzione di società a partecipazione pubblica, acquisto di partecipazioni in società già costituite, gestione delle partecipazioni pubbliche, alienazione di partecipazioni sociali, quotazione di società a controllo pubblico in mercati regolamentati e razionalizzazione periodica delle partecipazioni pubbliche, previsti dal decreto legislativo adottato ai sensi dell'articolo 18 della legge 7 agosto 2015, n. 124 (art. 20 d.lgs 175/2016)		Tempestivo (ex art. 8, d.lgs. n. 33/2013)		AREA AMMINISTRATIVA - AREA FINANZIARIA		
Art. 19, c. 7, d.lgs. n. 175/2016			Provvedimenti con cui le amministrazioni pubbliche socie fissano obiettivi specifici, annuali e pluriennali, sul complesso delle spese di funzionamento, ivi comprese quelle per il personale, delle società controllate		Tempestivo (ex art. 8, d.lgs. n. 33/2013)		AREA AMMINISTRATIVA - AREA FINANZIARIA		
		Provvedimenti con cui le società a controllo pubblico garantiscono il concreto perseguimento degli obiettivi specifici, annuali e pluriennali, sul complesso delle spese di funzionamento	Tempestivo (ex art. 8, d.lgs. n. 33/2013)	AREA AMMINISTRATIVA - AREA FINANZIARIA					
Enti di diritto privato controllati		Art. 22, c. 1, lett. c), d.lgs. n. 33/2013	Enti di diritto privato controllati	Elenco degli enti di diritto privato, comunque denominati, in controllo dell'amministrazione, con l'indicazione delle funzioni attribuite e delle attività svolte in favore dell'amministrazione o delle attività di servizio pubblico affidate	Annuale (art. 22, c. 1, d.lgs. n. 33/2013)	AREA AMMINISTRATIVA - AREA FINANZIARIA			
				Per ciascuno degli enti:					
				1) ragione sociale	Annuale (art. 22, c. 1, d.lgs. n. 33/2013)	AREA AMMINISTRATIVA - AREA FINANZIARIA			
				2) misura dell'eventuale partecipazione dell'amministrazione	Annuale (art. 22, c. 1, d.lgs. n. 33/2013)	AREA AMMINISTRATIVA - AREA FINANZIARIA			
		Art. 22, c. 2, d.lgs. n. 33/2013		3) durata dell'impegno	Annuale (art. 22, c. 1, d.lgs. n. 33/2013)	AREA AMMINISTRATIVA - AREA FINANZIARIA			
	4) onere complessivo a qualsiasi titolo gravante per l'anno sul bilancio dell'amministrazione	Annuale (art. 22, c. 1, d.lgs. n. 33/2013)	AREA AMMINISTRATIVA - AREA FINANZIARIA						

Denominazione sotto-sezione livello 1 (Macrofamiglie)	Denominazione sotto-sezione 2 livello (Tipologie di dati)	Riferimento normativo	Denominazione del singolo obbligo	Contenuti dell'obbligo	Aggiornamento	Responsabile elaborazione / trasmissione/pubblicazione dei dati
Enti di diritto privato controllati			(da pubblicare in tabelle)	5) numero dei rappresentanti dell'amministrazione negli organi di governo e trattamento economico complessivo a ciascuno di essi spettante	Annuale (art. 22, c. 1, d.lgs. n. 33/2013)	AREA AMMINISTRATIVA - AREA FINANZIARIA
				6) risultati di bilancio degli ultimi tre esercizi finanziari	Annuale (art. 22, c. 1, d.lgs. n. 33/2013)	AREA AMMINISTRATIVA - AREA FINANZIARIA
				7) incarichi di amministratore dell'ente e relativo trattamento economico complessivo	Annuale (art. 22, c. 1, d.lgs. n. 33/2013)	AREA AMMINISTRATIVA - AREA FINANZIARIA
				Dichiarazione sulla insussistenza di una delle cause di inconferibilità dell'incarico (link al sito dell'ente)	Tempestivo (art. 20, c. 1, d.lgs. n. 39/2013)	AREA AMMINISTRATIVA - AREA FINANZIARIA
				Dichiarazione sulla insussistenza di una delle cause di incompatibilità al conferimento dell'incarico (link al sito dell'ente)	Annuale (art. 20, c. 2, d.lgs. n. 39/2013)	AREA AMMINISTRATIVA - AREA FINANZIARIA
				Collegamento con i siti istituzionali degli enti di diritto privato controllati	Annuale (art. 22, c. 1, d.lgs. n. 33/2013)	AREA AMMINISTRATIVA - AREA FINANZIARIA
Rappresentazione grafica	Art. 22, c. 1, lett. d), d.lgs. n. 33/2013	Rappresentazione grafica	Una o più rappresentazioni grafiche che evidenziano i rapporti tra l'amministrazione e gli enti pubblici vigilati, le società partecipate, gli enti di diritto privato controllati	Annuale (art. 22, c. 1, d.lgs. n. 33/2013)	AREA AMMINISTRATIVA - AREA FINANZIARIA	
Attività e procedimenti	Dati aggregati attività amministrativa	Art. 24, c. 1, d.lgs. n. 33/2013	Dati aggregati attività amministrativa	Dati relativi alla attività amministrativa, in forma aggregata, per settori di attività, per competenza degli organi e degli uffici, per tipologia di procedimenti	Dati non più soggetti a pubblicazione obbligatoria ai sensi del dlgs 97/2016	
	Tipologie di procedimento		Tipologie di procedimento (da pubblicare in tabelle)	Per ciascuna tipologia di procedimento:		
				1) breve descrizione del procedimento con indicazione di tutti i riferimenti normativi utili	Tempestivo (ex art. 8, d.lgs. n. 33/2013)	TUTTE LE AREE
				2) unità organizzative responsabili dell'istruttoria	Tempestivo (ex art. 8, d.lgs. n. 33/2013)	TUTTE LE AREE
				3) l'ufficio del procedimento, unitamente ai recapiti telefonici e alla casella di posta elettronica istituzionale	Tempestivo (ex art. 8, d.lgs. n. 33/2013)	TUTTE LE AREE
				4) ove diverso, l'ufficio competente all'adozione del provvedimento finale, con l'indicazione del nome del responsabile dell'ufficio unitamente ai rispettivi recapiti telefonici e alla casella di posta elettronica istituzionale	Tempestivo (ex art. 8, d.lgs. n. 33/2013)	TUTTE LE AREE
				5) modalità con le quali gli interessati possono ottenere le informazioni relative ai procedimenti in corso che li riguardano	Tempestivo (ex art. 8, d.lgs. n. 33/2013)	TUTTE LE AREE
				6) termine fissato in sede di disciplina normativa del procedimento per la conclusione con l'adozione di un provvedimento espresso e ogni altro termine procedimentale rilevante	Tempestivo (ex art. 8, d.lgs. n. 33/2013)	TUTTE LE AREE
				7) procedimenti per i quali il provvedimento dell'amministrazione può essere sostituito da una dichiarazione dell'interessato ovvero il procedimento può concludersi con il silenzio-assenso dell'amministrazione	Tempestivo (ex art. 8, d.lgs. n. 33/2013)	TUTTE LE AREE
				8) strumenti di tutela amministrativa e giurisdizionale, riconosciuti dalla legge in favore dell'interessato, nel corso del procedimento nei confronti del provvedimento finale ovvero nei casi di adozione del provvedimento oltre il termine predeterminato per la sua conclusione e i modi per attivarli	Tempestivo (ex art. 8, d.lgs. n. 33/2013)	TUTTE LE AREE
				9) link di accesso al servizio on line, ove sia già disponibile in rete, o tempi previsti per la sua attivazione	Tempestivo (ex art. 8, d.lgs. n. 33/2013)	TUTTE LE AREE
				10) modalità per l'effettuazione dei pagamenti eventualmente necessari, con i codici IBAN identificativi del conto di pagamento, ovvero di imputazione del versamento in Tesoreria, tramite i quali i soggetti versanti possono effettuare i pagamenti mediante bonifico bancario o postale, ovvero gli identificativi del conto corrente postale sul quale i soggetti versanti possono effettuare i pagamenti mediante bollettino postale, nonché i codici identificativi del pagamento da indicare obbligatoriamente per il versamento	Tempestivo (ex art. 8, d.lgs. n. 33/2013)	TUTTE LE AREE
				11) nome del soggetto a cui è attribuito, in caso di inerzia, il potere sostitutivo, nonché modalità per attivare tale potere, con indicazione dei recapiti telefonici e delle caselle di posta elettronica istituzionale	Tempestivo (ex art. 8, d.lgs. n. 33/2013)	TUTTE LE AREE
				Per i procedimenti ad istanza di parte:		
				1) atti e documenti da allegare all'istanza e modulistica necessaria, compresi i fac-simile per le autocertificazioni	Tempestivo (ex art. 8, d.lgs. n. 33/2013)	TUTTE LE AREE
2) uffici ai quali rivolgersi per informazioni, orari e modalità di accesso con indicazione degli indirizzi, recapiti telefonici e caselle di posta elettronica istituzionale a cui presentare le istanze	Tempestivo (ex art. 8, d.lgs. n. 33/2013)	TUTTE LE AREE				
Monitoraggio tempi procedurali	Art. 24, c. 2, d.lgs. n. 33/2013 Art. 1, c. 28, l. n. 190/2012	Monitoraggio tempi procedurali	Risultati del monitoraggio periodico concernente il rispetto dei tempi procedurali	Dati non più soggetti a pubblicazione obbligatoria ai sensi del d.lgs. 97/2016		
Dichiarazioni sostitutive e acquisizione d'ufficio dei dati	Art. 35, c. 3, d.lgs. n. 33/2013	Recapiti dell'ufficio responsabile	Recapiti telefonici e casella di posta elettronica istituzionale dell'ufficio responsabile per le attività volte a gestire, garantire e verificare la trasmissione dei dati o l'accesso diretto degli stessi da parte delle amministrazioni procedenti all'acquisizione d'ufficio dei dati e allo svolgimento dei controlli sulle dichiarazioni sostitutive	Tempestivo (ex art. 8, d.lgs. n. 33/2013)	AREA AMMINISTRATIVA	
Provvedimenti organi indirizzo politico	Art. 23, c. 1, d.lgs. n. 33/2013 /Art. 1, co. 16 della l. n. 190/2012	Provvedimenti organi indirizzo politico	Elenco dei provvedimenti, con particolare riferimento ai provvedimenti finali dei procedimenti di: scelta del contraente per l'affidamento di lavori, forniture e servizi, anche con riferimento alla modalità di selezione prescelta (link alla sotto-sezione "bandi di gara e contratti"); accordi stipulati dall'amministrazione con soggetti privati o con altre amministrazioni pubbliche. N.B.: È in corso una revisione dei provvedimenti alla luce delle nuove competenze attribuite dal nuovo codice degli appalti e dalla normativa in tema di trasparenza.	Semestrale (art. 23, c. 1, d.lgs. n. 33/2013)	TUTTE LE AREE	
Provvedimenti organi indirizzo politico	Art. 23, c. 1, d.lgs. n. 33/2013 /Art. 1, co. 16 della l. n. 190/2012	Provvedimenti organi indirizzo politico	Elenco dei provvedimenti, con particolare riferimento ai provvedimenti finali dei procedimenti di: autorizzazione o concessione; concorsi e prove selettive per l'assunzione del personale e progressioni di carriera.	Dati non più soggetti a pubblicazione obbligatoria ai sensi del d.lgs. 97/2016		
		Provvedimenti del Presidente	Non sussistono specifici obblighi di pubblicazione dei dati relativi ai provvedimenti di competenza del Presidente ai sensi dell'attuale normativa che conferisce allo stesso specifici poteri (D.L. 90/2014 art. 32 e art. 19, co.7). L'Autorità ha comunque ritenuto di pubblicare l'attività svolta. Link alle specifiche sezione del portale ANAC in cui sono pubblicati i dati in questione: Unità operativa speciale Expo 2015 Giubileo straordinario della Misericordia Ricostruzione pubblica post-sisma 2016 Misure straordinarie art. 32, d.l. 24 giugno 2014, n. 90 Link alla voce Altri Contenuti - Dati Ulteriori	Trimestrale	non dovuto	

Denominazione sotto-sezione livello 1 (Macrofamiglie)	Denominazione sotto-sezione 2 livello (Tipologie di dati)	Riferimento normativo	Denominazione del singolo obbligo	Contenuti dell'obbligo	Aggiornamento	Responsabile elaborazione / trasmissione/pubblicazione dei dati
Provvedimenti			Provvedimenti del Consiglio Tra gli altri art. 1 c. 3 l. 190/2012 in materia di anticorruzione e trasparenza. Art. 45 d.lgs. n. 33/2013; Art. 19 c.6 d.l.n.90/2014; art. 16 del d.lgs. n. 39/2013	Regolamento sul funzionamento del Consiglio del 3 marzo 2015 art.19 – tramite link all'albo delle deliberazioni Nuovo regolamento di vigilanza e accertamenti ispettivi in materia di contratti pubblici art. 211 e 213 d.lgs. 50/2016) Bandi tipo (art. 71 d.lgs 50/2016) Linee guida Codice Appalti (art. 213, comma 2 dlgs 50/2016) Delibere relative ai prezzi di riferimento (art. 17 d.l. n. 98/2011, l. n. 111/2011; art. 9 d.l. 66/2014 l. 89/2014)	Tempestivo	non dovuto
				Pareri di precontenzioso (regolamento sull'esercizio della funzione di componimento delle controversie di cui all'art. 211, comma 1 del Codice Appalti pubblici) Rinvio alle specifiche sezione del portale ANAC in cui sono pubblicati i pareri .	Tempestivo	non dovuto
				Provvedimenti di ordine in materia di trasparenza Art. 1,co.3 della L.190/2012 - - Delibera n. 146/2014	Semestrale (art. 23, c. 1, d.lgs. n. 33/2013)	non dovuto
				Provvedimenti di ordine in materia di misure di prevenzione della corruzione – Art. 1,co.3 della L.190/2012 - Delibera n. 146/2014	Semestrale (art. 23, c. 1, d.lgs. n. 33/2013)	non dovuto
				Elenco nominativi ex art. 45, co 4 del d.lgs. n. 33/2013	Tempestivo	non dovuto
				Sanzioni – Art. 19, c.5 lett. b), del d.l. n. 90/2014 Provvedimenti (Regolamento in materia di esercizio del potere sanzionatorio ANAC art. 11 c. 4) Rendicontazione delle somme delle sanzioni irrogate e modalità di utilizzo delle stesse	Tempestivo secondo quanto previsto nel Regolamento ANAC Il d.l. non stabilisce un termine	non dovuto
				Protocolli d'intesa Elenco Protocolli di Azione per vigilanza collaborativa. (Regolamento di Vigilanza ANAC)	Semestrale (art. 23, c. 1, d.lgs. n. 33/2013)	non dovuto
				Osservazioni e Segnalazione al Governo e al Parlamento Rinvio alla parte del sito dove sono pubblicati i dati		non dovuto
	Provvedimenti dirigenti amministrativi	Art. 23, c. 1, d.lgs. n. 33/2013 /Art. 1, co. 16 della l. n. 190/2012	Provvedimenti dirigenti amministrativi	Elenco dei provvedimenti, con particolare riferimento ai provvedimenti finali dei procedimenti di: scelta del contraente per l'affidamento di lavori, forniture e servizi, anche con riferimento alla modalità di selezione prescelta (link alla sotto-sezione "bandi di gara e contratti"); accordi stipulati dall'amministrazione con soggetti privati o con altre amministrazioni pubbliche.	Semestrale (art. 23, c. 1, d.lgs. n. 33/2013)	TUTTE LE AREE
				Bandi di concorso per il reclutamento a qualsiasi titolo di nonchè i criteri di valutazione della commissione e le tracce delle prove scritte	Semestrale	TUTTE LE AREE
				Scelta del contraente per l'affidamento dei lavori servizi e forniture Delibera a contrarre	(art. 19 c. 1, d.lgs. n. 33/2013)	TUTTE LE AREE
	Provvedimenti dirigenti amministrativi	Art. 23, c. 1, d.lgs. n. 33/2013 /Art. 1, co. 16 della l. n. 190/2012	Provvedimenti dirigenti amministrativi	Elenco dei provvedimenti, con particolare riferimento ai provvedimenti finali dei procedimenti di: autorizzazione o concessione; concorsi e prove selettive per l'assunzione del personale e progressioni di carriera.	Dati non più soggetti a pubblicazione obbligatoria ai sensi del d.lgs. 97/2016	non dovuto
Controlli sulle imprese		Art. 25, c. 1, lett. a), d.lgs. n. 33/2013	Tipologie di controllo	Elenco delle tipologie di controllo a cui sono assoggettate le imprese in ragione della dimensione e del settore di attività, con l'indicazione per ciascuna di esse dei criteri e delle relative modalità di svolgimento	Dati non più soggetti a pubblicazione obbligatoria ai sensi del d.lgs. 97/2016	non dovuto
		Art. 25, c. 1, lett. b), d.lgs. n. 33/2013	Obblighi e adempimenti	Elenco degli obblighi e degli adempimenti oggetto delle attività di controllo che le imprese sono tenute a rispettare per ottemperare alle disposizioni normative		non dovuto
	Art. 1, c. 32, l. n. 190/2012 Art. 37, c. 1, lett. a) d.lgs. n. 33/2013; Art. 4 delib. Anac n. 39/2016	Dati previsti dall'articolo 1, comma 32, della legge 6 novembre 2012, n. 190. Informazioni sulle singole procedure	(da pubblicare secondo le "Specifiche tecniche per la pubblicazione dei dati ai sensi dell'art. 1, comma 32, della Legge n. 190/2012", adottate secondo quanto indicato nella delib. Anac 39/2016)	Codice Identificativo Gara (CIG)/SmartCIG, struttura proponente, oggetto del bando, procedura di scelta del contraente, elenco degli operatori invitati a presentare offerte/numero di offerenti che hanno partecipato al procedimento, aggiudicatario, importo di aggiudicazione, tempi di completamento dell'opera servizio o fornitura, importo delle somme liquidate	Tempestivo	TUTTE LE AREE
	Art. 1, c. 32, l. n. 190/2012 Art. 37, c. 1, lett. a) d.lgs. n. 33/2013; Art. 4 delib. Anac n. 39/2016			Tabelle riassuntive rese liberamente scaricabili in un formato digitale standard aperto con informazioni sui contratti relative all'anno precedente (nello specifico: Codice Identificativo Gara (CIG)/smartCIG, struttura proponente, oggetto del bando, procedura di scelta del contraente, elenco degli operatori invitati a presentare offerte/numero di offerenti che hanno partecipato al procedimento, aggiudicatario, importo di aggiudicazione, tempi di completamento dell'opera servizio o fornitura, importo delle somme liquidate)	Annuale (art. 1, c. 32, l. n. 190/2012)	TUTTE LE AREE
	Art. 37, c. 1, lett. b) d.lgs. n. 33/2013; Artt. 21, c. 7, e 29, c. 1, d.lgs. n. 50/2016 D.M. MIT 14/2018, art. 5, commi 8 e 10 e art. 7, commi 4 e 10	Atti relativi alla programmazione di lavori, opere, servizi e forniture	Programma biennale degli acquisti di beni e servizi, programma triennale dei lavori pubblici e relativi aggiornamenti annuali Comunicazione della mancata redazione del programma triennale dei lavori pubblici per assenza di lavori e comunicazione della mancata redazione del programma biennale degli acquisti di beni e servizi per assenza di acquisti (D.M. MIT 14/2018, art. 5, co. 8 e art. 7, co. 4) Modifiche al programma triennale dei lavori pubblici e al programma biennale degli acquisti di beni e servizi (D.M. MIT 14/2018, art. 5, co. 10 e art. 7, co. 10)	Tempestivo	AREA AMMINISTRATIVA - AREA TECNICA	

Denominazione sotto-sezione livello 1 (Macrofamiglie)	Denominazione sotto-sezione 2 livello (Tipologie di dati)	Riferimento normativo	Denominazione del singolo obbligo	Contenuti dell'obbligo	Aggiornamento	Responsabile elaborazione / trasmissione/pubblicazione dei dati
		Art. 37, c. 1, lett. b) d.lgs. n. 33/2013 e art. 29, c. 1, d.lgs. n. 50/2016; DPCM n. 76/2018	Trasparenza nella partecipazione di portatori di interessi e dibattito pubblico	Progetti di fattibilità relativi alle grandi opere infrastrutturali e di architettura di rilevanza sociale, aventi impatto sull'ambiente, sulle città e sull'assetto del territorio, nonché gli esiti della consultazione pubblica, comprensivi dei resoconti degli incontri e dei dibattiti con i portatori di interesse. I contributi e i resoconti sono pubblicati, con pari evidenza, unitamente ai documenti predisposti dall'amministrazione e relativi agli stessi lavori (art. 22, c. 1) Informazioni previste dal D.P.C.M. n. 76/2018 "Regolamento recante modalità di svolgimento, tipologie e soglie dimensionali delle opere sottoposte a dibattito pubblico"	Tempestivo	TUTTE LE AREE
		Art. 37, c. 1, lett. b) d.lgs. n. 33/2013 e art. 29, c. 1, d.lgs. n. 50/2016	Avvisi di preinformazione	SETTORI ORDINARI Avvisi di preinformazione per i settori ordinari di cui all'art. 70, co. 1, d.lgs. 50/2016 SETTORI SPECIALI Avvisi periodici indicativi per i settori speciali di cui all'art. 127, co. 2, d.lgs. 50/2016	Tempestivo	TUTTE LE AREE
		Art. 37, c. 1, lett. b) d.lgs. n. 33/2013 e art. 29, c. 1, d.lgs. n. 50/2016	Delibera a contrarre	Delibera a contrarre o atto equivalente	Tempestivo	TUTTE LE AREE
		Art. 37, c. 1, lett. b) d.lgs. n. 33/2013 e art. 29, c. 1, d.lgs. n. 50/2016, d.m. MIT 2.12.2016	Avvisi e bandi	SETTORI ORDINARI-SOTTOSOGLIA Avviso di indagini di mercato (art. 36, c. 7 e Linee guida ANAC n.4) Bandi ed avvisi (art. 36, c. 9) Avviso di costituzione elenco operatori economici e pubblicazione elenco (art. 36, c. 7 e Linee guida ANAC) Determina a contrarre ex art. 32, c. 2, con riferimento alle ipotesi ex art. 36, c. 2, lettere a) e b) SETTORI ORDINARI- SOPRASOGLIA Avviso di preinformazione per l'indizione di una gara per procedure ristrette e procedure competitive con negoziazione (amministrazioni subcentrali) (art. 70, c. 2 e 3) Bandi ed avvisi (art. 73, c. 1 e 4) Bandi di gara o avvisi di preinformazione per appalti di servizi di cui all'allegato IX (art. 142, c. 1) Bandi di concorso per concorsi di progettazione (art. 153) Bando per il concorso di idee (art. 156) SETTORI SPECIALI Bandi e avvisi (art. 127, c. 1) Per procedure ristrette e negoziate- Avviso periodico indicativo (art. 127, c. 3) Avviso sull'esistenza di un sistema di qualificazione (art. 128, c. 1) Bandi di gara e avvisi (art. 129, c. 1) Per i servizi sociali e altri servizi specifici- Avviso di gara, avviso periodico indicativo, avviso sull'esistenza di un sistema di qualificazione (art. 140, c. 1) Per i concorsi di progettazione e di idee - Bando (art. 141, c. 3) SPONSORIZZAZIONI Avviso con cui si rende nota la ricerca di sponsor o l'avvenuto ricevimento di una proposta di sponsorizzazione indicando sinteticamente il contenuto del contratto proposto (art. 19, c. 1)	Tempestivo	TUTTE LE AREE
		Art. 48, c. 3, d.l. 77/2021	Procedure negoziate afferenti agli investimenti pubblici finanziati, in tutto o in parte, con le risorse previste dal PNRR e dal PNC e dai programmi cofinanziati dai fondi strutturali dell'Unione europea	Evidenza dell'avvio delle procedure negoziate (art. 63 e art.125) ove le S.A. vi ricorrono quando, per ragioni di estrema urgenza derivanti da circostanze imprevedibili, non imputabili alla stazione appaltante, l'applicazione dei termini, anche abbreviati, previsti dalle procedure ordinarie può compromettere la realizzazione degli obiettivi o il rispetto dei tempi di attuazione di cui al PNRR nonché al PNC e ai programmi cofinanziati dai fondi strutturali dell'Unione Europea	Tempestivo	TUTTE LE AREE
Bandi di gara e contratti		Art. 37, c. 1, lett. b) d.lgs. n. 33/2013 e art. 29, c. 1, d.lgs. n. 50/2016	Commissione giudicatrice	Composizione della commissione giudicatrice, curricula dei suoi componenti.	Tempestivo	TUTTE LE AREE
		Art. 37, c. 1, lett. b) d.lgs. n. 33/2013 e art. 29, c. 1, d.lgs. n. 50/2016	Avvisi relativi all'esito della procedura	SETTORI ORDINARI- SOTTOSOGLIA Avviso sui risultati della procedura di affidamento con l'indicazione dei soggetti invitati (art. 36, c. 2, lett. b), c), c-bis). Per le ipotesi di cui all'art. 36, c. 2, lett. b) tranne nei casi in cui si procede ad affidamento diretto tramite determina a contrarre ex articolo 32, c. 2 Pubblicazione facoltativa dell'avviso di aggiudicazione di cui all'art. 36, co. 2, lett. a) tranne nei casi in cui si procede ai sensi dell'art. 32, co. 2 SETTORI ORDINARI-SOPRASOGLIA Avviso di appalto aggiudicato (art. 98) Avviso di aggiudicazione degli appalti di servizi di cui all'allegato IX eventualmente raggruppati su base trimestrale (art. 142, c. 3) Avviso sui risultati del concorso di progettazione (art. 153, c. 2) SETTORI SPECIALI Avviso relativo agli appalti aggiudicati (art. 129, c. 2 e art. 130) Avviso di aggiudicazione degli appalti di servizi sociali e di altri servizi specifici eventualmente raggruppati su base trimestrale (art. 140, c. 3) Avviso sui risultati del concorso di progettazione (art. 141, c. 2)	Tempestivo	TUTTE LE AREE

Denominazione sotto-sezione livello 1 (Macrofamiglie)	Denominazione sotto-sezione 2 livello (Tipologie di dati)	Riferimento normativo	Denominazione del singolo obbligo	Contenuti dell'obbligo	Aggiornamento	Responsabile elaborazione / trasmissione/pubblicazione dei dati
		d.l. 76, art. 1, co. 2, lett. a) (applicabile temporaneamente)	Avviso sui risultati della procedura di affidamento diretto (ove la determina a contrarre o atto equivalente sia adottato entro il 30.6.2023)	Per gli affidamenti diretti per lavori di importo inferiore a 150.000 euro e per servizi e forniture, ivi compresi i servizi di ingegneria e architettura e l'attività di progettazione, di importo inferiore a 139.000 euro: pubblicazione dell'avviso sui risultati della procedura di affidamento con l'indicazione dei soggetti invitati (non obbligatoria per affidamenti inferiori ad euro 40.000)	Tempestivo	TUTTE LE AREE
		d.l. 76, art. 1, co. 1, lett. b) (applicabile temporaneamente)	Avviso di avvio della procedura e avviso sui risultati della aggiudicazione di procedure negoziate senza bando (ove la determina a contrarre o atto equivalente sia adottato entro il 30.6.2023)	Per l'affidamento di servizi e forniture, ivi compresi i servizi di ingegneria e architettura e l'attività di progettazione, di importo pari o superiore a 139.000 euro e fino alle soglie comunitarie e di lavori di importo pari o superiore a 150.000 euro e inferiore a un milione di euro: pubblicazione di un avviso che evidenzia l'avvio della procedura negoziata e di un avviso sui risultati della procedura di affidamento con l'indicazione dei soggetti invitati	Tempestivo	TUTTE LE AREE
		Art. 37, c. 1, lett. b) d.lgs. n. 33/2013 e art. 29, c. 1, d.lgs. n. 50/2016	Verbali delle commissioni di gara	Verbali delle commissioni di gara (fatte salve le esigenze di riservatezza ai sensi dell'art. 53, ovvero dei documenti secretati ai sensi dell'art. 162 e nel rispetto dei limiti previsti in via generale dal d.lgs. n. 196/2003 e ss.mm.ii. in materia di dati personali).	Successivamente alla pubblicazione degli avvisi relativi agli esiti delle procedure	TUTTE LE AREE
		Art. 47, c.2, 3, 9, d.l. 77/2021 e art. 29, co. 1, d.lgs. 50/2016	Pari opportunità e inclusione lavorativa nei contratti pubblici, nel PNRR e nel PNC	Copia dell'ultimo rapporto sulla situazione del personale maschile e femminile prodotto al momento della presentazione della domanda di partecipazione o dell'offerta da parte degli operatori economici tenuti, ai sensi dell'art. 46, del d.lgs. n. 198/2006, alla sua redazione (operatori che occupano oltre 50 dipendenti)(art. 47, c. 2, d.l. 77/2021)	Successivamente alla pubblicazione degli avvisi relativi agli esiti delle procedure	TUTTE LE AREE
		Art. 37, c. 1, lett. b) d.lgs. n. 33/2013 e art. 29, c. 1, d.lgs. n. 50/2016	Contratti	Solo per gli affidamenti sopra soglia e per quelli finanziati con risorse PNRR e fondi strutturali, testo dei contratti e dei successivi accordi modificativi e/o interpretativi degli stessi (fatte salve le esigenze di riservatezza ai sensi dell'art. 53, ovvero dei documenti secretati ai sensi dell'art. 162 e nel rispetto dei limiti previsti in via generale dal d.lgs. n. 196/2003 e ss.mm.ii. in materia di dati personali).	Tempestivo	TUTTE LE AREE
		D.l. 76/2020, art. 6 Art. 29, co. 1, d.lgs. 50/2016	Collegi consultivi tecnici	Composizione del CCT, curricula e compenso dei componenti.	Tempestivo	TUTTE LE AREE
		Art. 47, c.2, 3, 9, d.l. 77/2021 e art. 29, co. 1, d.lgs. 50/2016	Pari opportunità e inclusione lavorativa nei contratti pubblici, nel PNRR e nel PNC	Relazione di genere sulla situazione del personale maschile e femminile consegnata, entro sei mesi dalla conclusione del contratto, alla S.A. dagli operatori economici che occupano un numero pari o superiore a quindici dipendenti (art. 47, c. 3, d.l. 77/2021)	Tempestivo	TUTTE LE AREE
		Art. 47, co. 3-bis e co. 9, d.l. 77/2021 e art. 29, co. 1, d.lgs. 50/2016		Pubblicazione da parte della S.A. della certificazione di cui all'articolo 17 della legge 12 marzo 1999, n. 68 e della relazione relativa all'assolvimento degli obblighi di cui alla medesima legge e alle eventuali sanzioni e provvedimenti disposti a carico dell'operatore economico nel triennio antecedente la data di scadenza di presentazione delle offerte e consegnati alla S.A. entro sei mesi dalla conclusione del contratto (per gli operatori economici che occupano un numero pari o superiore a quindici dipendenti)	Tempestivo	TUTTE LE AREE

Denominazione sotto-sezione livello 1 (Macrofamiglie)	Denominazione sotto-sezione 2 livello (Tipologie di dati)	Riferimento normativo	Denominazione del singolo obbligo	Contenuti dell'obbligo	Aggiornamento	Responsabile elaborazione / trasmissione/pubblicazione dei dati
		Art. 37, c. 1, lett. b) d.lgs. n. 33/2013 e art. 29, c. 1, d.lgs. n. 50/2016	Fase esecutiva	Fatte salve le esigenze di riservatezza ai sensi dell'art. 53, ovvero dei documenti secretati ai sensi dell'art. 162 del d.lgs. 50/2016, i provvedimenti di approvazione ed autorizzazione relativi a: - modifiche soggettive - varianti - proroghe - rinnovi - quinto d'obbligo - subappalti (in caso di assenza del provvedimento di autorizzazione, pubblicazione del nominativo del subappaltatore, dell'importo e dell'oggetto del contratto di subappalto). Certificato di collaudo o regolare esecuzione Certificato di verifica conformità Accordi bonari e transazioni Atti di nomina del: direttore dei lavori/direttore dell'esecuzione/componenti delle commissioni di collaudo	Tempestivo	TUTTE LE AREE
		Art. 37, c. 1, lett. b) d.lgs. n. 33/2013 e art. 29, c. 1, d.lgs. n. 50/2016	Resoconti della gestione finanziaria dei contratti al termine della loro esecuzione	Resoconti della gestione finanziaria dei contratti al termine della loro esecuzione. Il resoconto deve contenere, per ogni singolo contratto, almeno i seguenti dati: data di inizio e conclusione dell'esecuzione, importo del contratto, importo complessivo liquidato, importo complessivo dello scostamento, ove si sia verificato (scostamento positivo o negativo).	Annuale (entro il 31 gennaio) con riferimento agli affidamenti dell'anno precedente	TUTTE LE AREE
		Art. 37, c. 1, lett. b) d.lgs. n. 33/2013 e art. 29, c. 1, d.lgs. n. 50/2016;	Concessioni e partenariato pubblico privato	Tutti gli obblighi di pubblicazione elencati nel presente allegato sono applicabili anche ai contratti di concessione e di partenariato pubblico privato, in quanto compatibili, ai sensi degli artt. 29, 164, 179 del d.lgs. 50/2016. Con riferimento agli avvisi e ai bandi si richiamano inoltre: Bando di concessione, invito a presentare offerte (art. 164, c. 2, che rinvia alle disposizioni contenute nella parte I e II del d.lgs. 50/2016 anche relativamente alle modalità di pubblicazione e redazione dei bandi e degli avvisi) Nuovo invito a presentare offerte a seguito della modifica dell'ordine di importanza dei criteri di aggiudicazione (art. 173, c. 3) Nuovo bando di concessione a seguito della modifica dell'ordine di importanza dei criteri di aggiudicazione (art. 173, c. 3) Bando di gara relativo alla finanza di progetto (art. 183, c. 2) Bando di gara relativo alla locazione finanziaria di opere pubbliche o di pubblica utilità (art. 187) Bando di gara relativo al contratto di disponibilità (art. 188, c. 3)	Tempestivo	TUTTE LE AREE
		Art. 37, c. 1, lett. b) d.lgs. n. 33/2013 e art. 29, c. 1, d.lgs. n. 50/2016	Affidamenti diretti di lavori, servizi e forniture di somma urgenza e di protezione civile	Gli atti relativi agli affidamenti diretti di lavori, servizi e forniture di somma urgenza e di protezione civile, con specifica dell'affidatario, delle modalità della scelta e delle motivazioni che non hanno consentito il ricorso alle procedure ordinarie (art. 163, c. 10)	Tempestivo	TUTTE LE AREE
		Art. 37, c. 1, lett. b) d.lgs. n. 33/2013 e art. 29, c. 1, d.lgs. n. 50/2016;	Affidamenti in house	Tutti gli atti connessi agli affidamenti in house in formato open data di appalti pubblici e contratti di concessione tra enti nell'ambito del settore pubblico (art. 192, c. 1 e 3)	Tempestivo	TUTTE LE AREE
		Art. 90, c. 10, dlgs n. 50/2016	Elenchi ufficiali di operatori economici riconosciuti e certificazioni	Obbligo previsto per i soli enti che gestiscono gli elenchi e per gli organismi di certificazione Elenco degli operatori economici iscritti in un elenco ufficiale (art. 90, c. 10, dlgs n. 50/2016) Elenco degli operatori economici in possesso del certificato rilasciato dal competente organismo di certificazione (art. 90, c. 10, dlgs n. 50/2016)	Tempestivo	non dovuto

Denominazione sotto-sezione livello 1 (Macrofamiglie)	Denominazione sotto-sezione 2 livello (Tipologie di dati)	Riferimento normativo	Denominazione del singolo obbligo	Contenuti dell'obbligo	Aggiornamento	Responsabile elaborazione / trasmissione/pubblicazione dei dati
		Art. 11, co. 2-quater, l. n. 3/2003, introdotto dall'art. 41, co. 1, d.l. n. 76/2020.	Progetti di investimento pubblico	Obbligo previsto per i soggetti titolari di progetti di investimento pubblico Elenco dei progetti finanziati, con indicazione del CUP, importo totale del finanziamento, le fonti finanziarie, la data di avvio del progetto e lo stato di attuazione finanziario e procedurale	Annuale	TUTTE LE AREE
		Art. 90, c. 10, dlgs n. 50/2016	Elenchi ufficiali di operatori economici riconosciuti e certificazioni	Obbligo previsto per i soli enti che gestiscono gli elenchi e per gli organismi di certificazione Elenco degli operatori economici iscritti in un elenco ufficiale (art. 90, c. 10, dlgs n. 50/2016) Elenco degli operatori economici in possesso del certificato rilasciato dal competente organismo di certificazione (art. 90, c. 10, dlgs n. 50/2016)	Tempestivo	non dovuto
		Art. 11, co. 2-quater, l. n. 3/2003, introdotto dall'art. 41, co. 1, d.l. n. 76/2020.	Progetti di investimento pubblico	Obbligo previsto per i soggetti titolari di progetti di investimento pubblico Elenco dei progetti finanziati, con indicazione del CUP, importo totale del finanziamento, le fonti finanziarie, la data di avvio del progetto e lo stato di attuazione finanziario e procedurale	Annuale	TUTTE LE AREE
Bilanci	Bilancio preventivo e consuntivo	Art. 29, c. 1, d.lgs. n. 33/2013 Art. 5, c. 1, d.p.c.m. 26 aprile 2011	Bilancio preventivo	Documenti e allegati del bilancio preventivo, nonché dati relativi al bilancio di previsione di ciascun anno in forma sintetica, aggregata e semplificata, anche con il ricorso a rappresentazioni grafiche	Tempestivo (ex art. 8, d.lgs. n. 33/2013)	AREA FINANZIARIA
		Art. 29, c. 1-bis, d.lgs. n. 33/2013 e d.p.c.m. 29 aprile 2016		Dati relativi alle entrate e alla spesa dei bilanci preventivi in formato tabellare aperto in modo da consentire l'esportazione, il trattamento e il riutilizzo.	Tempestivo (ex art. 8, d.lgs. n. 33/2013)	AREA FINANZIARIA
		Bilancio consuntivo	Art. 29, c. 1, d.lgs. n. 33/2013 Art. 5, c. 1, d.p.c.m. 26 aprile 2011	Documenti e allegati del bilancio consuntivo, nonché dati relativi al bilancio consuntivo di ciascun anno in forma sintetica, aggregata e semplificata, anche con il ricorso a rappresentazioni grafiche	Tempestivo (ex art. 8, d.lgs. n. 33/2013)	AREA FINANZIARIA
			Art. 29, c. 1-bis, d.lgs. n. 33/2013 e d.p.c.m. 29 aprile 2016	Dati relativi alle entrate e alla spesa dei bilanci consuntivi in formato tabellare aperto in modo da consentire l'esportazione, il trattamento e il riutilizzo.	Tempestivo (ex art. 8, d.lgs. n. 33/2013)	AREA FINANZIARIA
	Piano degli indicatori e dei risultati attesi di bilancio	Art. 29, c. 2, d.lgs. n. 33/2013 - Art. 19 e 22 del dlgs n. 91/2011 - Art. 18-bis del dlgs n.118/2011	Piano degli indicatori e dei risultati attesi di bilancio	Piano degli indicatori e risultati attesi di bilancio, con l'integrazione delle risultanze osservate in termini di raggiungimento dei risultati attesi e le motivazioni degli eventuali scostamenti e gli aggiornamenti in corrispondenza di ogni nuovo esercizio di bilancio, sia tramite la specificazione di nuovi obiettivi e indicatori, sia attraverso l'aggiornamento dei valori obiettivo e la soppressione di obiettivi già raggiunti oppure oggetto di ripianificazione	Tempestivo (ex art. 8, d.lgs. n. 33/2013)	AREA FINANZIARIA
Beni immobili e gestione patrimonio	Patrimonio immobiliare	Art. 30, d.lgs. n. 33/2013	Patrimonio immobiliare	Informazioni identificative degli immobili posseduti e detenuti	Tempestivo (ex art. 8, d.lgs. n. 33/2013)	AREA TECNICA
	Canoni di locazione o affitto	Art. 30, d.lgs. n. 33/2013	Canoni di locazione o affitto	Canoni di locazione o di affitto versati o percepiti	Tempestivo (ex art. 8, d.lgs. n. 33/2013)	AREA FINANZIARIA
Controlli e rilievi sull'amministrazione	Organismi indipendenti di valutazione, nuclei di valutazione o altri organismi con funzioni analoghe	Art. 31, d.lgs. n. 33/2013	Atti degli Organismi indipendenti di valutazione, nuclei di valutazione o altri organismi con funzioni analoghe	Attestazione dell'OIV o di altra struttura analoga nell'assolvimento degli obblighi di pubblicazione	Annuale e in relazione a delibere A.N.AC.	AREA AMMINISTRATIVA
				Documento dell'OIV di validazione della Relazione sulla Performance (art. 14, c. 4, lett. c), d.lgs. n. 150/2009)	Tempestivo	AREA AMMINISTRATIVA
				Relazione dell'OIV sul funzionamento complessivo del Sistema di valutazione, trasparenza e integrità dei controlli interni (art. 14, c. 4, lett. a), d.lgs. n. 150/2009)	Tempestivo	AREA AMMINISTRATIVA
				Altri atti degli organismi indipendenti di valutazione, nuclei di valutazione o altri organismi con funzioni analoghe, procedendo all'indicazione in forma anonima dei dati personali eventualmente presenti	Tempestivo (ex art. 8, d.lgs. n. 33/2013)	AREA AMMINISTRATIVA
	Organi di revisione amministrativa e contabile		Relazioni degli organi di revisione amministrativa e contabile	Relazioni degli organi di revisione amministrativa e contabile al bilancio di previsione o budget, alle relative variazioni e al conto consuntivo o bilancio di esercizio	Tempestivo (ex art. 8, d.lgs. n. 33/2013)	AREA FINANZIARIA
Corte dei conti		Rilievi Corte dei conti	Tutti i rilievi della Corte dei conti ancorchè non recepiti riguardanti l'organizzazione e l'attività delle amministrazioni stesse e dei loro uffici	Tempestivo (ex art. 8, d.lgs. n. 33/2013)	Segretario Comunale	
Servizi erogati L'Autorità nel corso del 2016 è stata oggetto di un riassetto organizzativo a seguito dell'entrata in vigore del dlgs 50/2016 sui contratti pubblici e del	Carta dei servizi e standard di qualità	Art. 32, c. 1, d.lgs. n. 33/2013	Carta dei servizi e standard di qualità	Carta dei servizi o documento contenente gli standard di qualità dei servizi pubblici	Tempestivo (ex art. 8, d.lgs. n. 33/2013)	TUTTE LE AREE
	Class action	Art. 1, c. 2, d.lgs. n. 198/2009 Art. 4, c. 2, d.lgs. n. 198/2009 Art. 4, c. 6, d.lgs. n. 198/2009	Class action	Notizia del ricorso in giudizio proposto dai titolari di interessi giuridicamente rilevanti ed omogenei nei confronti delle amministrazioni e dei concessionari di servizio pubblico al fine di ripristinare il corretto svolgimento della funzione o la corretta erogazione di un servizio	Tempestivo	Segretario Comunale
				Sentenza di definizione del giudizio	Tempestivo	Segretario Comunale
				Misure adottate in ottemperanza alla sentenza	Tempestivo	Segretario Comunale
	Costi contabilizzati	Art. 32, c. 2, lett. a), d.lgs. n. 33/2013 Art. 10, c. 5, d.lgs. n. 33/2013	Costi contabilizzati (da pubblicare in tabelle)	Costi contabilizzati dei servizi erogati agli utenti, sia finali che intermedi e il relativo andamento nel tempo	Annuale (art. 10, c. 5, d.lgs. n. 33/2013)	TUTTE LE AREE

COMUNE DI MONTELIBRETTI - ELENCO DEGLI OBBLIGHI DI PUBBLICAZIONE: RESPONSABILITA' ANNUALITA' 2023

Allegato D

Denominazione sotto-sezione livello 1 (Macrofamiglie)	Denominazione sotto-sezione 2 livello (Tipologie di dati)	Riferimento normativo	Denominazione del singolo obbligo	Contenuti dell'obbligo	Aggiornamento	Responsabile elaborazione / trasmissione/pubblicazione dei dati
dlgs 97/2016 sull'anticorruzione. È in corso di definizione una nuova mappatura dei servizi.	Liste di attesa	Art. 41, c. 6, d.lgs. n. 33/2013	Liste di attesa (obbligo di pubblicazione a carico di enti, aziende e strutture pubbliche e private che erogano prestazioni per conto del servizio sanitario) (da pubblicare in tabelle)	Criteri di formazione delle liste di attesa, tempi di attesa previsti e tempi medi effettivi di attesa per ciascuna tipologia di prestazione erogata	Tempestivo (ex art. 8, d.lgs. n. 33/2013)	non dovuto
	Servizi in rete	Art. 7 co. 3 d.lgs. 82/2005 modificato dall'art. 8 co. 1 del d.lgs. 179/16	Risultati delle indagini sulla soddisfazione da parte degli utenti rispetto alla qualità dei servizi in rete e statistiche di utilizzo dei servizi in rete	Risultati delle rilevazioni sulla soddisfazione da parte degli utenti rispetto alla qualità dei servizi in rete resi all'utente, anche in termini di fruibilità, accessibilità e tempestività, statistiche di utilizzo dei servizi in rete.	Tempestivo	TUTTE LE AREE
Pagamenti dell'Amministrazione	Dati sui pagamenti	Art. 4-bis, c. 2, dlgs n. 33/2013	Dati sui pagamenti (da pubblicare in tabelle)	Dati sui propri pagamenti in relazione alla tipologia di spesa sostenuta, all'ambito temporale di riferimento e ai beneficiari	Trimestrale (in fase di prima attuazione semestrale)	AREA FINANZIARIA
	Indicatore di tempestività dei pagamenti	Art. 33, d.lgs. n. 33/2013	Indicatore di tempestività dei pagamenti	Indicatore dei tempi medi di pagamento relativi agli acquisti di beni, servizi, prestazioni professionali e forniture (indicatore annuale di tempestività dei pagamenti)	Annuale (art. 33, c. 1, d.lgs. n. 33/2013)	AREA FINANZIARIA
			Ammontare complessivo dei debiti	Indicatore trimestrale di tempestività dei pagamenti	Trimestrale (art. 33, c. 1, d.lgs. n. 33/2013)	AREA FINANZIARIA
	IBAN e pagamenti informatici	Art. 36, d.lgs. n. 33/2013 Art. 5, c. 1, d.lgs. n. 82/2005	IBAN e pagamenti informatici	Nelle richieste di pagamento: i codici IBAN identificativi del conto di pagamento, ovvero di imputazione del versamento in Tesoreria, tramite i quali i soggetti versanti possono effettuare i pagamenti mediante bonifico bancario o postale, ovvero gli identificativi del conto corrente postale sul quale i soggetti versanti possono effettuare i pagamenti mediante bollettino postale, nonché i codici identificativi del pagamento da indicare obbligatoriamente per il versamento	Tempestivo (ex art. 8, d.lgs. n. 33/2013)	AREA FINANZIARIA
Opere pubbliche	Nuclei di valutazione e verifica degli investimenti pubblici	Art. 38, c. 1, d.lgs. n. 33/2013	Informazioni relative ai nuclei di valutazione e verifica degli investimenti pubblici (art. 1, l. n. 144/1999)	Informazioni relative ai nuclei di valutazione e verifica degli investimenti pubblici, incluse le funzioni e i compiti specifici ad essi attribuiti, le procedure e i criteri di individuazione dei componenti e i loro nominativi (obbligo previsto per le amministrazioni centrali e regionali)	Tempestivo (ex art. 8, d.lgs. n. 33/2013)	non dovuto
	Atti di programmazione delle opere pubbliche	Art. 38, c. 2 e 2 bis d.lgs. n. 33/2013 Art. 21 co.7 d.lgs. n. 50/2016 Art. 29 d.lgs. n. 50/2016	Atti di programmazione delle opere pubbliche	Atti di programmazione delle opere pubbliche (<i>link</i> alla sotto-sezione "bandi di gara e contratti"). A titolo esemplificativo: - Programma triennale dei lavori pubblici, nonché i relativi aggiornamenti annuali, ai sensi art. 21 d.lgs. n. 50/2016 - Documento pluriennale di pianificazione ai sensi dell'art. 2 del d.lgs. n. 228/2011, (per i Ministeri)	Tempestivo (art.8, c. 1, d.lgs. n. 33/2013)	AREA TECNICA
	Tempi costi e indicatori di realizzazione delle opere pubbliche	Art. 38, c. 2, d.lgs. n. 33/2013	Tempi, costi unitari e indicatori di realizzazione delle opere pubbliche in corso o completate.	Informazioni relative ai tempi e agli indicatori di realizzazione delle opere pubbliche in corso o completate	Informazioni relative ai tempi e agli indicatori di realizzazione delle opere pubbliche in corso o completate	Tempestivo (art. 38, c. 1, d.lgs. n. 33/2013)
(da pubblicare in tabelle, sulla base dello schema tipo redatto dal Ministero dell'economia e			Informazioni relative ai costi unitari di realizzazione delle opere pubbliche in corso o completate	Informazioni relative ai costi unitari di realizzazione delle opere pubbliche in corso o completate	Tempestivo (art. 38, c. 1, d.lgs. n. 33/2013)	AREA TECNICA
Pianificazione e governo del territorio		Art. 39, c. 1, lett. a), d.lgs. n. 33/2013	Pianificazione e governo del territorio (da pubblicare in tabelle)	Atti di governo del territorio quali, tra gli altri, piani territoriali, piani di coordinamento, piani paesistici, strumenti urbanistici, generali e di attuazione, nonché le loro varianti	Tempestivo (art. 39, c. 1, d.lgs. n. 33/2013)	AREA TECNICA
		Art. 39, c. 2, d.lgs. n. 33/2013		Documentazione relativa a ciascun procedimento di presentazione e approvazione delle proposte di trasformazione urbanistica di iniziativa privata o pubblica in variante allo strumento urbanistico generale comunque denominato vigente nonché delle proposte di trasformazione urbanistica di iniziativa privata o pubblica in attuazione dello strumento urbanistico generale vigente che comportino premialità edificatorie a fronte dell'impegno dei privati alla realizzazione di opere di urbanizzazione extra oneri o della cessione di aree o volumetrie per finalità di pubblico interesse	Tempestivo (ex art. 8, d.lgs. n. 33/2013)	AREA TECNICA
Informazioni ambientali		Art. 40, c. 2, d.lgs. n. 33/2013	Informazioni ambientali	Informazioni ambientali che le amministrazioni detengono ai fini delle proprie attività istituzionali:		
			Stato dell'ambiente	1) Stato degli elementi dell'ambiente, quali l'aria, l'atmosfera, l'acqua, il suolo, il territorio, i siti naturali, compresi gli igrotopi, le zone costiere e marine, la diversità biologica ed i suoi elementi costitutivi, compresi gli organismi geneticamente modificati, e, inoltre, le interazioni tra questi elementi	Tempestivo (ex art. 8, d.lgs. n. 33/2013)	AREA AMMINISTRATIVA
			Fattori inquinanti	2) Fattori quali le sostanze, l'energia, il rumore, le radiazioni od i rifiuti, anche quelli radioattivi, le emissioni, gli scarichi ed altri rilasci nell'ambiente, che incidono o possono incidere sugli elementi dell'ambiente	Tempestivo (ex art. 8, d.lgs. n. 33/2013)	AREA AMMINISTRATIVA
			Misure incidenti sull'ambiente e relative analisi di impatto	3) Misure, anche amministrative, quali le politiche, le disposizioni legislative, i piani, i programmi, gli accordi ambientali e ogni altro atto, anche di natura amministrativa, nonché le attività che incidono o possono incidere sugli elementi e sui fattori dell'ambiente ed analisi costi-benefici ed altre analisi ed ipotesi economiche usate nell'ambito delle stesse	Tempestivo (ex art. 8, d.lgs. n. 33/2013)	AREA AMMINISTRATIVA - AREA TECNICA
			Misure a protezione dell'ambiente e relative analisi di impatto	4) Misure o attività finalizzate a proteggere i suddetti elementi ed analisi costi-benefici ed altre analisi ed ipotesi economiche usate nell'ambito delle stesse	Tempestivo (ex art. 8, d.lgs. n. 33/2013)	AREA AMMINISTRATIVA - AREA TECNICA
			Relazioni sull'attuazione della legislazione	5) Relazioni sull'attuazione della legislazione ambientale	Tempestivo (ex art. 8, d.lgs. n. 33/2013)	AREA AMMINISTRATIVA - AREA TECNICA
			Stato della salute e della sicurezza umana	6) Stato della salute e della sicurezza umana, compresa la contaminazione della catena alimentare, le condizioni della vita umana, il paesaggio, i siti e gli edifici d'interesse culturale, per quanto influenzabili dallo stato degli elementi dell'ambiente, attraverso tali elementi, da qualsiasi fattore	Tempestivo (ex art. 8, d.lgs. n. 33/2013)	AREA AMMINISTRATIVA - AREA TECNICA
			Relazione sullo stato dell'ambiente del Ministero dell'Ambiente e della tutela del territorio	Relazione sullo stato dell'ambiente redatta dal Ministero dell'Ambiente e della tutela del territorio	Tempestivo (ex art. 8, d.lgs. n. 33/2013)	AREA AMMINISTRATIVA - AREA TECNICA
Interventi straordinari e di emergenza		Art. 42, c. 1, lett. a), d.lgs. n. 33/2013	Interventi straordinari e di emergenza (da pubblicare in tabelle)	Provvedimenti adottati concernenti gli interventi straordinari e di emergenza che comportano deroghe alla legislazione vigente, con l'indicazione espressa delle norme di legge eventualmente derogate e dei motivi della deroga, nonché con l'indicazione di eventuali atti amministrativi o giurisdizionali intervenuti	Tempestivo (ex art. 8, d.lgs. n. 33/2013)	AREA VIGILANZA - AREA TECNICA
		Art. 42, c. 1, lett. b), d.lgs. n. 33/2013		Termini temporali eventualmente fissati per l'esercizio dei poteri di adozione dei provvedimenti straordinari	Tempestivo (ex art. 8, d.lgs. n. 33/2013)	AREA VIGILANZA - AREA TECNICA
		Art. 42, c. 1, lett. c), d.lgs. n. 33/2013		Costo previsto degli interventi e costo effettivo sostenuto dall'amministrazione	Tempestivo (ex art. 8, d.lgs. n. 33/2013)	AREA VIGILANZA - AREA TECNICA
Altri contenuti	Prevenzione della Corruzione	Art. 10, c. 8, lett. a), d.lgs. n. 33/2013	Piano triennale per la prevenzione della corruzione e della trasparenza	Piano triennale per la prevenzione della corruzione e della trasparenza e suoi allegati	Annuale	Segretario Comunale
		Art. 1, c. 8, l. n. 190/2012, Art. 43, c. 1, d.lgs. n. 33/2013	Responsabile della prevenzione della corruzione e della trasparenza	Responsabile della prevenzione della corruzione e della trasparenza	Tempestivo	Segretario Comunale
		Art. 1, c. 14, l. n. 190/2012	Relazione del responsabile della prevenzione della corruzione e della trasparenza	Relazione del responsabile della prevenzione della corruzione recante i risultati dell'attività svolta (entro il 15 dicembre di ogni anno)	Annuale (ex art. 1, c. 14, L. n. 190/2012)	Segretario Comunale
		Art. 18, c. 5, d.lgs. n. 39/2013	Atti di accertamento delle violazioni	Atti di accertamento delle violazioni delle disposizioni di cui al d.lgs. n. 39/2013	Tempestivo	Segretario Comunale

Denominazione sotto-sezione livello 1 (Macrofamiglie)	Denominazione sotto-sezione 2 livello (Tipologie di dati)	Riferimento normativo	Denominazione del singolo obbligo	Contenuti dell'obbligo	Aggiornamento	Responsabile elaborazione / trasmissione/pubblicazione dei dati
Altri contenuti	Accesso civico	Art. 5, c. 1, d.lgs. n. 33/2013 / Art. 2, c. 9-bis, l. 241/90	Accesso civico "semplice" concernente dati, documenti e informazioni soggetti a pubblicazione obbligatoria	Nome del Responsabile della prevenzione della corruzione e della trasparenza cui è presentata la richiesta di accesso civico, nonchè modalità per l'esercizio di tale diritto, con indicazione dei recapiti telefonici e delle caselle di posta elettronica istituzionale e nome del titolare del potere sostitutivo, attivabile nei casi di ritardo o mancata risposta, con indicazione dei recapiti telefonici e delle caselle di posta elettronica istituzionale	Tempestivo	AREA AMMINISTRATIVA
		Art. 5, c. 2, d.lgs. n. 33/2013	Accesso civico "generalizzato" concernente dati e documenti ulteriori	Nomi Uffici competenti cui è presentata la richiesta di accesso civico, nonchè modalità per l'esercizio di tale diritto, con indicazione dei recapiti telefonici e delle caselle di posta elettronica istituzionale	Tempestivo	AREA AMMINISTRATIVA
		Linee guida Anac FOIA (del. 1309/2016)	Registro degli accessi	Elenco delle richieste di accesso (atti, civico e generalizzato) con indicazione dell'oggetto e della data della richiesta nonchè del relativo esito con la data della decisione	Semestrale	AREA AMMINISTRATIVA
Altri contenuti	Accessibilità e Catalogo dei dati, metadati e banche dati	Art. 53, c. 1 bis, d.lgs. 82/2005 modificato dall'art. 43 del d.lgs. 179/16	Catalogo dei dati, metadati e delle banche dati	Catalogo dei dati, dei metadati definitivi e delle relative banche dati in possesso delle amministrazioni, da pubblicare anche tramite link al Repertorio nazionale dei dati territoriali (www.rndt.gov.it), al catalogo dei dati della PA e delle banche dati www.dati.gov.it e http://basidati.agid.gov.it/catalogo gestiti da AGID	Tempestivo	AREA AMMINISTRATIVA
		Art. 53, c. 1, bis, d.lgs. 82/2005	Regolamenti	Regolamenti che disciplinano l'esercizio della facoltà di accesso telematico e il riutilizzo dei dati, fatti salvi i dati presenti in Anagrafe tributaria	Annuale	AREA AMMINISTRATIVA
		Art. 9, c. 7, d.l. n. 179/2012 convertito con modificazioni dalla L. 17 dicembre 2012, n. 221	Obiettivi di accessibilità (da pubblicare secondo le indicazioni contenute nella circolare dell'Agenzia per l'Italia digitale n. 1/2016 e s.m.i.)	Obiettivi di accessibilità dei soggetti disabili agli strumenti informatici per l'anno corrente (entro il 31 marzo di ogni anno) e lo stato di attuazione del "piano per l'utilizzo del telelavoro" nella propria organizzazione	Annuale (ex art. 9, c. 7, D.L. n. 179/2012)	AREA AMMINISTRATIVA
Altri contenuti	Dati ulteriori	Art. 7-bis, c. 3, d.lgs. n. 33/2013 Art. 1, c. 9, lett. f), l. n. 190/2012	Dati ulteriori	Attività internazionali - Comitato dei garanti - Collaborazione interistituzionale	Annuale	non dovuto

PIANO INTEGRATO DI ATTIVITA' E ORGANIZZAZIONE PIAO

Comune di Montelibretti

Roma

Piazza della Repubblica n. 1

SEZIONE 4: STRUTTURA ORGANIZZATIVA

Il Regolamento degli Uffici e Servizi, riapprovato con deliberazione G.C. n. 90 del 25/5/2007, modificata con deliberazione n. 116 del 04/08/2009, e con deliberazione n. 66 del 17.7.2017 ha individuato la macrostruttura organizzativa del comune di Montelibretti in quattro aree organizzative:

- AREA – AMMINISTRATIVA
- AREA ECONOMICO - FINANZIARIA E TRIBUTI
- AREA TECNICO-MANUTENTIVO E URBANISTICA
- AREA VIGILANZA

oltre che dall'area del Segretario Comunale, al quale sono attribuite delle funzioni ai sensi dell'art. 97, comma 4 lett. d, del D.Lgs. 267/2000;

Con successiva Delibera di Giunta Comunale n. 58 del 17/5/2019 è stato approvato il Funzionigramma aggiornato;

Recentemente, con Delibera n. 22 del 3/3/2023 le Aree sono state portate a 5, attraverso l'istituzione di una nuova Area Servizi Demografici ed Informatizzazione. Alla luce di tali modifiche l'assetto delle competenze risulta il seguente:

AREA – AMMINISTRATIVO E AFFARI GENERALI
· SEGRETERIA, SERVIZI GENERALI ED ISTITUZIONALI UFFICIO PROTOCOLLO
· SERVIZI SOCIALI E ASSISTENZIALI
· SERVIZI SCOLASTICI
· SERVIZI CULTURALI, ATTIVITA' DEL TEMPO LIBERO E TURISMO
· GESTIONE GIURIDICA DEL PERSONALE
· SUAP
AREA – ECONOMICO – FINANZIARIA
· SERVIZIO FINANZIARIO ECONOMICO FINANZIARIO
· GESTIONE ECONOMICA DEL PERSONALE
· ECONOMATO
· SOCIETA' PARTECIPATE
· TRIBUTI
AREA – TECNICO – MANUTENTIVA E URBANISTICA
· LAVORI PUBBLICI
· URBANISTICA, EDILIZIA, RICOSTRUZIONE
· GESTIONE E TUTELA DEL PATRIMONIO E MANUTENZIONE
· SERVIZI PUBBLICI LOCALI
AREA – AREA VIGILANZA
· SERVIZIO CONTROLLO VIABILITA' E SICUREZZA STRADALE – MOBILITA'
· SERVIZIO CONTROLLO DEL TERRITORIO E POLIZIA GIUDIZIARIA
· SERVIZIO CONTROLLO ATTIVITA' COMMERCIALI – ARTIGIANALI – POLIZIA AMMINISTRATIVA
· SERVIZIO PROTEZIONE CIVILE
AREA -SERVIZI DEMOGRAFICI E INFORMATICI
· SERVIZI DEMOGRAFICI
· SERVIZI INFORMATIVI, INFORMATICI E TECNOLOGICI

SEGRETARIO COMUNALE
Attribuzioni ex art. 97, comma 4, lettera d, del D.Lgs. N. 267/2000
· RELAZIONI SINDACALI
· REGOLAMENTI DI ORGANIZZAZIONE
· PERFORMANCE
· PROGRAMMAZIONE DEI FABBISOGNI DI PERSONALE
· ATTIVITA' DI PREVENZIONE DELLA CORRUZIONE E TRASPARENZA
· CONTROLLI
· UFFICIO LEGALE - CONTENZIOSO
· SUPPORTO ALLE RICHIESTE DI RISARCIMENTO

Da tale modello emerge il seguente organigramma:

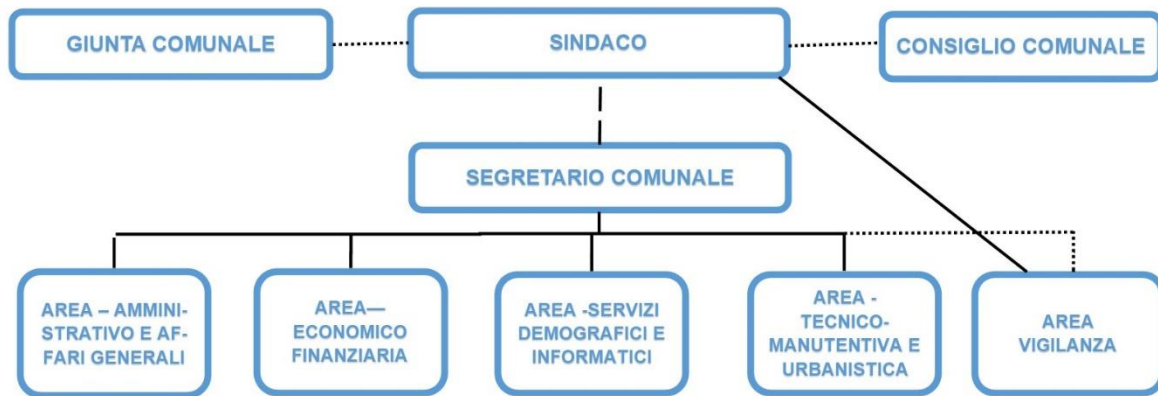

CAT.	POS. ECONOMICA	AREA	COGNOME NOME
D1		AMM	
C1		ANAG	
C1	C5	AMM	
C1	C1	AMM	
C1		AMM	Art 14
C1		AMM	VACANTE
D1	D1	FIN	
C1	C6	FIN	
C1		FIN	
C1	C1	FIN	Art 14
C1	C6	FIN	
C1	C1	FIN	VACANTE
D1	D1	TEC	
D1		TEC	
C1	C5	TEC	
C1		TEC	
C1		TEC	VACANTE
B3		TEC	
B3	B3	TEC	
B3		TEC	
B1	B5	TEC	
B1	B4	TEC	
D1		VIG	
C1	C1	VIG	
C1		VIG	Art 14
C1	C2	VIG	
C1	C1	VIG	VACANTE
B3		VIG	VACANTE

			EXTRA DOTAZIONE ORGANICA
B3	B3	STAFF	
B3	B3	STAFF	

PIANO INTEGRATO DI ATTIVITA' E ORGANIZZAZIONE

PIAO

Comune di Montelibretti

Roma

Piazza della Repubblica n. 1

SEZIONE 5:

INDICAZIONI PER IL LAVORO AGILE

LINEE GUIDA PROVVISORIE PER LO SMART WORKING PRESSO IL COMUNE DI MONTELIBRETTI

Nelle more della definizione puntuale delle modalità di lavoro a distanza alla luce anche del nuovo CCNL Funzioni Locali l'Amministrazione intende procedere alla definizione di una modalità semplificata di accesso al lavoro agile, limitandolo alle specifiche sotto individuate.

INDICAZIONI PRELIMINARI

Si individuano quali attività indifferibili da svolgere in presenza e quindi escluse:

- VIGILANZA
- FRONT OFFICE
- MESSO COMUNALE
- PROTOCOLLO
- ANAGRAFE

L'elenco delle attività di cui all'allegato 5.C contiene, per diversi processi, l'indicazione se queste siano:

- SMARTIZZABILE: cioè l'attività richiesta può essere svolta a distanza;
- NON SMARTIZZABILE: cioè l'attività deve essere svolta obbligatoriamente e totalmente in presenza in ufficio, stante le caratteristiche della stessa, la necessaria integrazione con altri soggetti esterni e di interni e la tipicità dell'attività.
- PARZIALMENTE SMARTIZZABILE: cioè che l'attività può essere svolta in parte a distanza, dovendosi però obbligatoriamente procedere ad effettuare alcune fasi in presenza.

Per tutte le altre mansioni è possibile richiedere lo Smart Working.

- 1) tutti i giorni per personale per il personale con le seguenti priorità:
 - a) in possesso del riconoscimento di disabilità con connotazione di gravità ai sensi dell'articolo 3, comma 3, della legge 5 febbraio 1992, n. 104 (art 26 comma 2bis DL 18/2020);
- 2) fino ad un massimo di 1 giorno a settimana per il personale con le seguenti priorità:
 - a) che fruisce di permessi di cui alla Legge 104/1992 per situazioni di disabilità proprie non gravi o per l'assistenza diretta di familiari conviventi in situazioni di disabilità;
 - b) che ha uno o più figli minori in età scolare e/o pre-scolare;
 - c) che per raggiungere il luogo di lavoro debba percorrere una distanza superiore ai 45 km;
 - d) dipendenti in stato di gravidanza dopo il 6° mese;
- 3) fino ad un massimo di 1 giorno ogni due settimane per il personale:
 - a) che fruisce di permessi di cui alla Legge 104/1992 per l'assistenza diretta di familiari NON conviventi in situazioni di disabilità;

4) fino ad un massimo di un giorno al mese per il personale non rientrante nelle precedenti categorie.

Il personale di cui ai numeri 2), 3) e 4) potrà effettuare lo Smart working in giornate in cui non sia previsto il rientro pomeridiano.

In caso di personale in part time verticale i valori sono riproporzionati alla luce di giorni di servizio.

L'autorizzazione allo Smart Working è comunque definita dal Responsabile del Servizio, che valuta l'accoglimento della stessa alla luce delle necessità di ufficio.

ORGANIZZAZIONE DEL LAVORO

Il Responsabile di Area procederà all'eventuale autorizzazione allo Smart working garantendo sempre la presenza di un presidio di personale in ufficio attraverso la rotazione del personale interessato ed in coerenza con le giornate di apertura al pubblico.

I Responsabili di Area potranno effettuare attività in Smart Working anche senza preventiva programmazione delle giornate, purché nei limiti sopra indicati, previo accordo col Segretario Comunale e sentito l'amministratore di riferimento.

Il dipendente potrà chiedere al Responsabile di riferimento anche l'assegnazione di ulteriori giornate di Smart working, in caso di particolari necessità (quarantena, quarantena dei figli minori ecc). Resta in capo al Responsabile la valutazione di tale assegnazione. È fatta salva la possibilità di autorizzare, in caso di particolari necessità, il rientro dalle ferie in modalità telematica, in modo da evitare il rientro in sede del dipendente e le eventuali spese connesse.

Il Responsabile assegna al dipendente i compiti e gli obiettivi da svolgere in modalità agile, anche per le vie brevi, ed in coerenza con le esigenze dell'ufficio e la programmazione della performance.

Il dipendente dovrà comunicare al termine della giornata lavorativa via email al proprio Responsabile ed alla casella di posta elettronica smartworking@comune.montelibretti.roma.it compiti svolti ai fini del monitoraggio.

Nelle giornate di Smart working è possibile partecipare a corsi di formazione a distanza, ovvero fruire della registrazione degli stessi. Tale partecipazione va concordata con il Responsabile.

L'attività lavorativa in Smart working va svolta all'interno della propria abitazione o altro luogo indicato dal dipendente. Non è possibile svolgere suddetta attività dall'estero.

Durante le giornate di Smart working non maturerà in nessun caso il diritto al buono pasto o ad altri rimborsi collegati con spese sostenute per l'attivazione dell'attività lavorativa a distanza. Non è maturabile neanche indennità da lavoro straordinario.

DISCIPLINA DEL LAVORO AGILE E DELLE FASCE ORARIE

1. La prestazione lavorativa in modalità agile è articolata in tre fasce temporali:

***a) fascia di operatività** - nella quale il lavoratore, per finalità di coordinamento con altri componenti dell'organizzazione, per ricevere indicazioni e direttive circa l'esecuzione del lavoro o, comunque, per esigenze organizzative, di funzionalità e di efficacia nell'erogazione dei servizi, è nelle condizioni di essere operativo e, pertanto, di iniziare entro un brevissimo lasso di tempo i compiti e le attività richiesti:*

***b) fascia di contattabilità** - nella quale il lavoratore è contattabile sia telefonicamente che via mail o con altre modalità similari. Proceede, ove possibile, ad esaudire le richieste entro 30 minuti dal contatto. Tale fascia oraria contiene, al suo interno, la fascia di cui alla precedente lettera a);*

***c) fascia di inoperabilità** - nella quale il lavoratore non può erogare alcuna prestazione lavorativa. Tale fascia coincide con il periodo di 11 ore di riposo consecutivo acui il lavoratore è tenuto e ricomprende in ogni caso il periodo di lavoro notturno tra le ore 22:00 e le ore 6:00 del giorno successivo.*

2. Nelle fasce di contattabilità, il lavoratore può richiedere, ove ne ricorrano i relativi presupposti, la fruizione dei permessi orari previsti dai contratti collettivi o dalle norme di legge quali, a titolo esemplificativo, i permessi per particolari motivi personali o familiari, i permessi sindacali ecc.

3. Nelle giornate in cui la prestazione lavorativa viene svolta in modalità agile non è possibile effettuare lavoro straordinario, trasferte, lavoro disagiato, lavoro svolto in condizioni di rischio.

4. In caso di problematiche di natura tecnica e/o informatica, e comunque in ogni caso di cattivo funzionamento dei sistemi informatici, qualora lo svolgimento dell'attività lavorativa a distanza sia impedito o sensibilmente rallentato, il dipendente è tenuto a darne tempestiva informazione al proprio Responsabile. Questi, qualora le suddette problematiche dovessero rendere temporaneamente impossibile o non sicura la prestazione lavorativa, può richiamare il dipendente a lavorare in presenza. In caso di ripresa del lavoro in presenza, il lavoratore è tenuto a completare la propria prestazione lavorativa fino al termine del proprio orario ordinario di lavoro.

5. Per sopravvenute esigenze di servizio il dipendente in lavoro agile può essere richiamato in sede, con comunicazione che deve pervenire in tempo utile per la ripresa del servizio e, comunque, almeno il giorno prima. Il rientro in servizio non comporta il diritto al recupero delle giornate di lavoro agile non fruite.

6. Il lavoratore ha diritto alla disconnessione. A tal fine, fermo restando quanto previsto dal comma 1, lett. c), negli orari diversi da quelli ricompresi nella fascia di cui al comma 1, lett. b) non è richiesto lo svolgimento della prestazione lavorativa, la lettura delle email, la risposta alle telefonate e ai messaggi, l'accesso e la connessione al sistema informativo dell'Amministrazione.

Per il Comune di Montelibretti le fasce di cui al comma 1 sono così stabilite:

a) fascia di operatività: dalle ore 9.00 alle ore 13.00 per i giorni di “corta” e dalle ore 9.00 alle ore 17.00 nei giorni di “lunga”, con flessibilità in anticipo di 30 minuti ed in ritardo di 15 minuti.

b) fascia di contattabilità: dalle ore 8.00 alle ore 19.00.

c) fascia di inoperabilità e di disconnessione: dalle ore 19.00 alle ore 8.00, sabato, domenica e festivi, fatte salve le estreme urgenze (es. eventi di protezione civile, calamità naturali ecc).

GARANZIE INFORMATICHE

Il Comune garantirà al dipendente la disponibilità di un personal computer, anche in condivisione con altri utenti, di un telefono mobile e di una connessione fissa o mobile.

L'accesso ai sistemi informatici sarà garantito:

- 1) in modalità WEB per:
 - a) Posta elettronica e Posta Elettronica Certificata;
 - b) Altri applicativi on line (DURC, CIG, SISTER, Home Banking ecc.)
- 2) in modalità VPN per gli altri applicativi, quali ad esempio Halley o l'accesso ai server.

Nelle more dell'acquisto e dell'attivazione dei dispositivi informatici il dipendente è autorizzato all'utilizzo di proprie dotazioni (es. computer e telefono), nonché ad utilizzare la propria connessione internet. In tal caso vanno rispettate le raccomandazioni di AgID di cui al vademecum del 17 marzo 2020 reperibili al seguente link:

<https://www.agid.gov.it/it/agenzia/stampa-e-comunicazione/notizie/2020/03/17/smart-working-vademecum-lavorare-online-sicurezza>

INDICAZIONI FINALI

Lo Smart working deve essere preventivamente e formalmente autorizzato con accordo individuale, fatta eccezione per i Responsabili di Area che possono accedere allo Smart working nelle modalità sopra indicate garantendo comunque in via prevalente la presenza in ufficio ai fini dell'attività di direzione.

È sempre possibile, ad insindacabile giudizio dell'amministrazione, procedere alla revoca dell'autorizzazione allo Smart working.

Tale revoca può avvenire:

- per scelte organizzative dell'amministrazione sulle modalità di erogazione dei servizi svolti;
- in caso vi sia una diminuzione delle performance;
- in caso di difficoltà del Responsabile nel coordinare l'attività di più soggetti in lavoro agile;
- in caso di difficoltà nell'erogazione delle attività ordinarie al pubblico.

Ai fini della sicurezza sul lavoro si intende confermato quanto inserito sul sito web dell'INAIL "*INFORMATIVA SULLA SALUTE E SICUREZZA NEL LAVORO AGILE AI SENSI DELL'ART. 22, COMMA 1, L. 81/2017*" e reperibile al seguente link:

<https://www.inail.it/cs/internet/docs/avviso-coronavirus-informativa-allegato-1.docx>

ALLEGATO 5.A
ACCORDO INDIVIDUALE PER LA PRESTAZIONE IN LAVORO AGILE

La/Il sottoscritta/o __ dipendente del Comune di Montelibretti, matr. _____ cat. _____ C.F

E

La/il sottoscritta/o _____ Responsabile Dell'Area _____ dichiarano di ben conoscere ed accettare la Disciplina per il lavoro agile nel Comune di Montelibretti di cui alla Delibera di Giunta Comunale n. __ del _____

CONVENGONO

1. Oggetto

che il/la dipendente è ammesso/a a svolgere la prestazione lavorativa in modalità agile nei termini ed alle condizioni di seguito indicate ed in conformità alle prescrizioni stabilite nella Disciplina sopra richiamata stabilendo altresì:

la data di avvio della prestazione di lavoro agile: _____;
la data di fine della prestazione lavoro agile: _____;
il/i giorno/i settimanale/i per la prestazione in modalità agile _____;

ai fini dello svolgimento dell'attività lavorativa in modalità agile da remoto, si prevede l'utilizzo della seguente dotazione:

dotazione tecnologica di proprietà/nella disponibilità del dipendente, conforme alle specifiche tecniche richieste:

(specificare).

E

dotazione tecnologica fornita dall'Amministrazione: cellulare, personal computer portatile e relativa strumentazione accessoria:

(specificare).

2 .Luogo/luoghi di lavoro

3. Fasce di operatività e di contattabilità obbligatoria del dipendente

a) fascia di operatività: dalle ore 9.00 alle ore 13.00 per i giorni di "corta" e dalle ore 9.00 alle ore 17.00 nei giorni di "lunga", con flessibilità in anticipo di 30 minuti ed in ritardo di 15 minuti.

b) fascia di contattabilità: dalle ore 8.00 alle ore 19.00.

4. La fascia di inoperabilità e disconnessione

c) fascia di inoperabilità e di disconnessione: dalle ore 19.00 alle ore 8.00, sabato, domenica e festivi,

fatte salve le estreme urgenze (es. eventi di protezione civile, calamità naturali ecc).

5. Potere direttivo, di controllo e disciplinare

La modalità di lavoro agile non modifica il potere direttivo e di controllo del Datore di lavoro, che sarà esercitato con modalità analoghe a quelle applicate con riferimento alla prestazione resa presso i locali aziendali.

Il potere di controllo sulla prestazione resa al di fuori dei locali aziendali si espliciterà, di massima, attraverso la verifica dei risultati ottenuti.

Tra dipendente in lavoro agile e diretto responsabile saranno condivisi, in coerenza con il Piano della Performance *od altro strumento di pianificazione delle attività adottato* obiettivi puntuali, chiari e misurabili che possano consentire di monitorare i risultati dalla prestazione lavorativa in lavoro agile. Per assicurare il buon andamento delle attività e degli obiettivi, dipendente e responsabile si confronteranno almeno con cadenza mensile sullo stato di avanzamento. Restano ferme le ordinarie modalità di valutazione delle prestazioni, secondo il sistema vigente per tutti i dipendenti, nonché la comunicazione giornaliera prevista.

Nello svolgimento della prestazione lavorativa in modalità lavoro agile il comportamento del/della dipendente dovrà essere sempre improntato a principi di correttezza e buona fede e la prestazione dovrà essere svolta sulla base di quanto previsto dai CCNL vigenti ed in quanto indicato nel Codice di comportamento del Comune di Soriano nel Cimino. Le parti si danno atto che, secondo la loro gravità e nel rispetto della disciplina legale e contrattuale vigente, le condotte connesse all'esecuzione della prestazione lavorativa all'esterno dei locali aziendali danno luogo all'applicazione di sanzioni disciplinari, così come individuate nel regolamento disciplinare.

Il mancato rispetto delle disposizioni previste dal presente Accordo può comportare l'esclusione da un eventuale rinnovo dell'Accordo individuale; è escluso il rinnovo in caso di revoca disposta ai sensi del successivo p.6.

Il dipendente si impegna al rispetto di quanto previsto nell'Informativa sulla salute e sicurezza nel lavoro agile di cui, con la sottoscrizione del presente Accordo, conferma di avere preso visione.

6. Recesso e revoca dall'Accordo

Il presente Accordo è a tempo determinato.

Ai sensi dell'art. 19 della legge 22 maggio 2017, n. 81, il lavoratore agile e l'Amministrazione possono recedere dall'Accordo di lavoro agile in qualsiasi momento.

Nel caso di lavoratore agile disabile ai sensi dell'art. 1 della legge 12 marzo 1999, n. 68, il termine del preavviso del recesso da parte dell'Amministrazione non può essere inferiore a 90 giorni, al fine di consentire un'adeguata riorganizzazione dei percorsi di lavoro rispetto alle esigenze di vita e di cura del lavoratore. In presenza di un giustificato motivo, ciascuno dei contraenti può recedere prima della scadenza del termine nel caso di Accordo a tempo determinato.

In caso di revoca il dipendente è tenuto a riprendere la propria prestazione lavorativa secondo l'orario ordinario presso la sede di lavoro dal giorno successivo alla comunicazione della revoca. La comunicazione della revoca potrà avvenire per e-mail ordinaria personale e/o per PEC.

L'avvenuto recesso o revoca dell'Accordo individuale è comunicato dal Responsabile al Servizio Personale.

In caso di trasferimento del dipendente ad altra Area, l'Accordo individuale cessa di avere efficacia dalla data di effettivo trasferimento del lavoratore.

7. Presenza in sede

L'Amministrazione si riserva di richiedere la presenza in sede del dipendente in qualsiasi momento per esigenze di servizio rappresentate dal Responsabile di riferimento. Qualora

impossibilitato al momento della richiesta, il dipendente è in ogni caso tenuto a presentarsi in sede entro le 24 ore successive.

8. Informativa

Il dipendente si impegna al rispetto di quanto previsto nell'Informativa sulla salute e sicurezza nel lavoro agile predisposta dall'INAIL di cui, con la sottoscrizione del presente Accordo, conferma di averne preso visione.

Data _

Firma del Responsabile dei Area

Firma del dipendente

**AGID - AGENZIA PER L'ITALIA DIGITALE 17 MARZO 2020 SMART WORKING:
VADEMECUM PER LAVORARE ONLINE IN SICUREZZA**

- Segui prioritariamente le policy e le raccomandazioni dettate dalla tua Amministrazione
- Utilizza i sistemi operativi per i quali attualmente è garantito il supporto
- Effettua costantemente gli aggiornamenti di sicurezza del tuo sistema operativo
- Assicurati che i software di protezione del tuo sistema operativo (Firewall, Antivirus, ecc.) siano abilitati e costantemente aggiornati
- Assicurati che gli accessi al sistema operativo siano protetti da una password sicura e comunque conforme alle password policy emanate dalla tua Amministrazione
- Non installare software proveniente da fonti/repository non ufficiali
- Blocca l'accesso al sistema e/o configura la modalità di blocco automatico quando ti allontani dalla postazione di lavoro
- Non cliccare su link o allegati contenuti in email sospette
- Utilizza l'accesso a connessioni Wi-Fi adeguatamente protette
- Collegati a dispositivi mobili (pen-drive, hdd-esterno, ecc.) di cui conosci la provenienza (nuovi, già utilizzati, forniti dalla tua Amministrazione)
- Effettua sempre il log-out dai servizi/portali utilizzati dopo che hai concluso la tua sessione lavorativa

A _____

Responsabile Area _____

OGGETTO: RICHIESTA DI ACCORDO INDIVIDUALE PER LO SVOLGIMENTO DELL'ATTIVITA' LAVORATIVA IN SMART WORKING

Il sottoscritto _____ nato a _____ il _____

Dipendente del Comune di Montelibretti (matr. _____)

Assegnato all'Ufficio _____

CHIEDE

Di svolgere la propria attività lavorativa per giorni _____ settimanali/mensili in modalità smart working.

- A tal fine dichiara la propria domanda rientra tra quelle soggette a priorità in quanto:
 - soggetto affetto da morbosità e situazioni invalidanti che ne sconsigliano il rientro in ufficio per il lavoro in presenza;
 - soggetto che fruisce di permessi di cui alla Legge 104/1992 anche per l'assistenza diretta di familiari in situazioni di disabilità;
 - soggetto che ha uno o più figli minori in età scolare (n. figli _____) e/o pre-scolare (n. figli _____) ;
 - soggetto che per raggiungere il luogo di lavoro debba percorrere una distanza superiore ai 45 km.

Ovvero

- Di non avere diritto a priorità

Montelibretti, _____

Firma _____

Mappatura dei Processi ai fini del lavoro agile
Triennio 2023– 2025

Acquisizione e progressione di personale		
Processo	Fasi	smartizzabile
Procedure di reclutamento del personale tramite concorso	<ol style="list-style-type: none"> 1. Atti propedeutici 2. Indizione concorso 3. Nomina commissione 4. Gestione procedure concorsuali 5. Definizione graduatorie 6. Assunzione del personale 	PARZIALMENTE SMARTIZZABILE PARZIALMENTE SMARTIZZABILE SMARTIZZABILE PARZIALMENTE SMARTIZZABILE PARZIALMENTE SMARTIZZABILE PARZIALMENTE SMARTIZZABILE
Procedure di reclutamento del personale tramite scorrimento di graduatoria di altro ente	<ol style="list-style-type: none"> 1. Atti propedeutici 2. Definizione criteri 3. Formalizzazione acquisizione graduatoria 4. assunzione 	smartizzabile PARZIALMENTE SMARTIZZABILE smartizzabile PARZIALMENTE SMARTIZZABILE
Progressione del personale	<ol style="list-style-type: none"> 1. Costituzione fondo e verifica disponibilità finanziaria 2. Regolamentazione delle modalità di svolgimento delle progressioni 3. Contrattazione decentrata 4. Pubblicizzazione dell'avvio della procedura 5. Definizione graduatorie 6. Riconoscimento progressioni 	smartizzabile PARZIALMENTE SMARTIZZABILE NON SMARTIZZABILE smartizzabile smartizzabile PARZIALMENTE SMARTIZZABILE
Attivazione procedura mobilità esterna	<ol style="list-style-type: none"> 1. Atti propedeutici 2. Pubblicazione bando di mobilità 3. Esame delle richieste pervenute 4. Definizione idoneità 5. Perfezionamento mobilità 	smartizzabile smartizzabile PARZIALMENTE SMARTIZZABILE PARZIALMENTE SMARTIZZABILE PARZIALMENTE SMARTIZZABILE
autorizzazioni allo svolgimento di attività da parte dei dipendenti	<ol style="list-style-type: none"> 1. Istanza da parte del dipendente 2. Analisi dell'istanza 3. Autorizzazione/diniego 	smartizzabile smartizzabile smartizzabile
assunzioni tramite agenzie interinali	<ol style="list-style-type: none"> 1. Atti propedeutici 2. Definizione criteri per assunzione 3. Affidamento ad agenzia interinale 4. Ricevimento e formalizzazione assunzione 5. Controlli successivi 	smartizzabile PARZIALMENTE SMARTIZZABILE smartizzabile PARZIALMENTE SMARTIZZABILE PARZIALMENTE SMARTIZZABILE

Contratti Pubblici		
Processo	Fasi	
Affidamento di forniture, servizi, lavori per	<ol style="list-style-type: none"> 1. Programmazione 2. Studio ed elaborazione 3. Determinazione a contrarre 4. Predisposizione documenti di gara d'appalto 5. Eventuale invito a presentare offerte 6. Gestione della fase di ricevimento offerte 7. Nomina commissione giudicatrice 8. Esame offerte 	PARZIALMENTE SMARTIZZABILE PARZIALMENTE SMARTIZZABILE SMARTIZZABILE SMARTIZZABILE PARZIALMENTE SMARTIZZABILE PARZIALMENTE SMARTIZZABILE PARZIALMENTE SMARTIZZABILE PARZIALMENTE SMARTIZZABILE

<p>affidamento di forniture, servizi, lavori per importi inferiori ai 40.000 euro</p>	<p>9. Proposta di aggiudicazione 10. Aggiudicazione 11. Comunicazione aggiudicazione 12. Controlli sugli esiti di aggiudicazione 13. Pubblicazione esiti procedura 14. Relazione unica procedura di aggiudicazione 15. Stipula contratto 16. Comunicazione avvenuta stipulazione contratto 17. Esecuzione contratto</p>	<p>PARZIALMENTE SMARTIZZABILE PARZIALMENTE SMARTIZZABILE SMARTIZZABILE PARZIALMENTE SMARTIZZABILE SMARTIZZABILE SMARTIZZABILE NON SMARTIZZABILE SMARTIZZABILE NON SMARTIZZABILE</p>
<p>Affidamento di lavori, servizi o forniture > € 40.000 con procedura aperta</p>	<p>1. Programmazione 2. Studio ed elaborazione 3. Determinazione a contrarre 4. Predisposizione documenti di gara d'appalto 5. Eventuale invito a presentare offerte 6. Gestione della fase di ricevimento offerte 7. Nomina commissione giudicatrice 8. Esame offerte 9. Proposta di aggiudicazione 10. Aggiudicazione 11. Comunicazione aggiudicazione 12. Controlli sugli esiti di aggiudicazione 13. Pubblicazione esiti procedura 14. Relazione unica procedura di aggiudicazione 15. Stipula contratto 16. Comunicazione avvenuta stipulazione contratto 17. Esecuzione contratto</p>	<p>PARZIALMENTE SMARTIZZABILE PARZIALMENTE SMARTIZZABILE SMARTIZZABILE SMARTIZZABILE PARZIALMENTE SMARTIZZABILE PARZIALMENTE SMARTIZZABILE PARZIALMENTE SMARTIZZABILE PARZIALMENTE SMARTIZZABILE PARZIALMENTE SMARTIZZABILE PARZIALMENTE SMARTIZZABILE SMARTIZZABILE SMARTIZZABILE NON SMARTIZZABILE SMARTIZZABILE NON SMARTIZZABILE</p>
<p>Affidamento di lavori, servizi o forniture > € 40.000 con procedura negoziata</p>	<p>1. Programmazione 2. Studio ed elaborazione 3. Determinazione a contrarre 4. Predisposizione documenti di gara d'appalto 5. Eventuale invito a presentare offerte 6. Gestione della fase di ricevimento offerte 7. Nomina commissione giudicatrice 8. Esame offerte 9. Proposta di aggiudicazione 10. Aggiudicazione 11. Comunicazione aggiudicazione 12. Controlli sugli esiti di aggiudicazione 13. Pubblicazione esiti procedura 14. Relazione unica procedura di aggiudicazione 15. Stipula contratto 16. Comunicazione avvenuta stipulazione contratto 17. Esecuzione contratto</p>	<p>PARZIALMENTE SMARTIZZABILE PARZIALMENTE SMARTIZZABILE SMARTIZZABILE SMARTIZZABILE PARZIALMENTE SMARTIZZABILE PARZIALMENTE SMARTIZZABILE PARZIALMENTE SMARTIZZABILE PARZIALMENTE SMARTIZZABILE PARZIALMENTE SMARTIZZABILE PARZIALMENTE SMARTIZZABILE SMARTIZZABILE SMARTIZZABILE NON SMARTIZZABILE SMARTIZZABILE NON SMARTIZZABILE</p>
<p>Affidamento di lavori, servizi o forniture, in deroga o somma urgenza</p>	<p>1. Determinazione a contrarre 2. Pubblicazione esiti procedura 3. Stipula contratto 4. Esecuzione contratto</p>	<p>SMARTIZZABILE SMARTIZZABILE NON SMARTIZZABILE NON SMARTIZZABILE</p>
<p>Rescissione o risoluzione del contratto</p>	<p>endoprocesso</p>	<p>PARZIALMENTE SMARTIZZABILE</p>
<p>approvazione progetto di fattibilità tecnica ed economica /definitivo; approvazione progetto</p>	<p>endoprocesso</p>	<p>PARZIALMENTE SMARTIZZABILE</p>

esecutivo		
Approvazione perizia progettuale suppletiva e di variante	endoprocesso	PARZIALMENTE SMARTIZZABILE
Concessione proroga termini contrattuali	endoprocesso	PARZIALMENTE SMARTIZZABILE
Risposta ad esposti e ricorsi	endoprocesso	PARZIALMENTE SMARTIZZABILE
Finanza di progetto	<ol style="list-style-type: none"> 1. Programmazione 2. Studio ed elaborazione 3. Determinazione a contrarre 4. Predisposizione documenti di gara d'appalto 5. Eventuale invito a presentare offerte 6. Gestione della fase di ricevimento offerte 7. Nomina commissione giudicatrice 8. Esame offerte 9. Proposta di aggiudicazione 10. Aggiudicazione 11. Comunicazione aggiudicazione 12. Controlli sugli esiti di aggiudicazione 13. Pubblicazione esiti procedura 14. Relazione unica procedura di aggiudicazione 15. Stipula contratto 16. Comunicazione avvenuta stipulazione contratto 17. Esecuzione contratto 	<p>PARZIALMENTE SMARTIZZABILE</p> <p>PARZIALMENTE SMARTIZZABILE</p> <p>SMARTIZZABILE</p> <p>SMARTIZZABILE</p> <p>PARZIALMENTE SMARTIZZABILE</p> <p>PARZIALMENTE SMARTIZZABILE</p> <p>PARZIALMENTE SMARTIZZABILE</p> <p>PARZIALMENTE SMARTIZZABILE</p> <p>PARZIALMENTE SMARTIZZABILE</p> <p>PARZIALMENTE SMARTIZZABILE</p> <p>PARZIALMENTE SMARTIZZABILE</p> <p>SMARTIZZABILE</p> <p>SMARTIZZABILE</p> <p>NON SMARTIZZABILE</p> <p>SMARTIZZABILE</p> <p>NON SMARTIZZABILE</p>
Espropriazioni per pubblica utilità	endoprocesso	NON SMARTIZZABILE
Espropriazioni ex art. 42 bis DPR 327/2002	Espropriazioni ex art. 42 bis DPR 327/2002	NON SMARTIZZABILE
Servizio di raccolta e smaltimento dei rifiuti	<ol style="list-style-type: none"> 1. Programmazione 2. Studio ed elaborazione 3. Determinazione a contrarre 4. Predisposizione documenti di gara d'appalto 5. Eventuale invito a presentare offerte 6. Gestione della fase di ricevimento offerte 7. Nomina commissione giudicatrice 8. Esame offerte 9. Proposta di aggiudicazione 10. Aggiudicazione 11. Comunicazione aggiudicazione 12. Controlli sugli esiti di aggiudicazione 13. Pubblicazione esiti procedura 14. Relazione unica procedura di aggiudicazione 15. Stipula contratto 16. Comunicazione avvenuta stipulazione contratto 17. Esecuzione contratto 	<p>PARZIALMENTE SMARTIZZABILE</p> <p>PARZIALMENTE SMARTIZZABILE</p> <p>SMARTIZZABILE</p> <p>SMARTIZZABILE</p> <p>PARZIALMENTE SMARTIZZABILE</p> <p>PARZIALMENTE SMARTIZZABILE</p> <p>PARZIALMENTE SMARTIZZABILE</p> <p>PARZIALMENTE SMARTIZZABILE</p> <p>PARZIALMENTE SMARTIZZABILE</p> <p>PARZIALMENTE SMARTIZZABILE</p> <p>PARZIALMENTE SMARTIZZABILE</p> <p>PARZIALMENTE SMARTIZZABILE</p> <p>PARZIALMENTE SMARTIZZABILE</p> <p>SMARTIZZABILE</p> <p>SMARTIZZABILE</p> <p>NON SMARTIZZABILE</p> <p>SMARTIZZABILE</p> <p>NON SMARTIZZABILE</p>

Provvedimenti ampliativi della sfera giuridica, privi di effetto economico diretto

Processo	Fasi	
Autorizzazioni concessioni suolo pubblico (concessione suolo pubblico permanente a fini commerciali, concessione temporanea suolo pubblico ai fini commerciali, autorizzazione temporanea suoli pubblico a fini non commerciali, concessione temporanea suolo pubblico a fini edilizi)	<ol style="list-style-type: none"> 1. Ricevimento istanza 2. Smistamento pratica a tutti i soggetti coinvolti 3. Istruttoria 4. Eventuali richieste di integrazione documentale 5. Assenso/diniego motivato 6. Gestione eventuali contenziosi 	PARZIALMENTE SMARTIZZABILE SMARTIZZABILE PARZIALMENTE SMARTIZZABILE PARZIALMENTE SMARTIZZABILE PARZIALMENTE SMARTIZZABILE PARZIALMENTE SMARTIZZABILE
Autorizzazioni codice della strada (autorizzazioni in deroga al Codice della Strada, Autorizzazioni per i passi carrabili, Autorizzazioni tagli stradali, Pass portatori d'handicap, autorizzazioni di pubblica sicurezza etc.)	<ol style="list-style-type: none"> 1. Ricevimento istanza 2. Smistamento pratica a tutti i soggetti coinvolti 3. Istruttoria 4. Eventuali richieste di integrazione documentale 5. Assenso/diniego motivato 6. Gestione eventuali contenziosi 	PARZIALMENTE SMARTIZZABILE SMARTIZZABILE PARZIALMENTE SMARTIZZABILE PARZIALMENTE SMARTIZZABILE PARZIALMENTE SMARTIZZABILE PARZIALMENTE SMARTIZZABILE
Autorizzazioni manifestazioni sportive, culturali, turistiche	<ol style="list-style-type: none"> 1. Ricevimento istanza 2. Smistamento pratica a tutti i soggetti coinvolti 3. Istruttoria 4. Eventuali richieste di integrazione documentale 5. Assenso/diniego motivato 6. Gestione eventuali contenziosi 	PARZIALMENTE SMARTIZZABILE SMARTIZZABILE PARZIALMENTE SMARTIZZABILE PARZIALMENTE SMARTIZZABILE PARZIALMENTE SMARTIZZABILE PARZIALMENTE SMARTIZZABILE
Altre autorizzazioni (cimiteriali, altro)	<ol style="list-style-type: none"> 1. Ricevimento istanza 2. Smistamento pratica a tutti i soggetti coinvolti 3. Istruttoria 4. Eventuali richieste di integrazione documentale 5. Assenso/diniego motivato 6. Gestione eventuali contenziosi 	PARZIALMENTE SMARTIZZABILE SMARTIZZABILE PARZIALMENTE SMARTIZZABILE PARZIALMENTE SMARTIZZABILE PARZIALMENTE SMARTIZZABILE PARZIALMENTE SMARTIZZABILE
Procedimenti unici SUAPE	Fase di verifica regolarità formale della pratica presentata	PARZIALMENTE SMARTIZZABILE
Permessi a costruire; permessi a costruire in		PARZIALMENTE SMARTIZZABILE

Permessi a costruire, permessi a costruire in sanatoria	provvedimento finale	
Concessione di fabbricati	<ol style="list-style-type: none"> 1. Regolamentazione modalità di concessione 2. Pubblicizzazione delle modalità di concessione 3. Ricevimento istanza 4. Istruttoria 5. Concessione 6. Controlli successivi 	<p>SMARTIZZABILE</p> <p>SMARTIZZABILE</p> <p>PARZIALMENTE SMARTIZZABILE</p> <p>PARZIALMENTE SMARTIZZABILE</p> <p>PARZIALMENTE SMARTIZZABILE</p> <p>PARZIALMENTE SMARTIZZABILE</p>
Assegnazione alloggi di edilizia residenziale pubblica	<ol style="list-style-type: none"> 1. Regolamentazione modalità di assegnazione 2. Pubblicizzazione delle modalità di concessione 3. Ricevimento istanze 4. Istruttoria 5. Predisposizione graduatoria 6. Assegnazione definitiva 7. Gestione dell'eventuale contenzioso 8. Controlli successivi 	<p>SMARTIZZABILE</p> <p>SMARTIZZABILE</p> <p>PARZIALMENTE SMARTIZZABILE</p> <p>PARZIALMENTE SMARTIZZABILE</p> <p>PARZIALMENTE SMARTIZZABILE</p> <p>PARZIALMENTE SMARTIZZABILE</p> <p>PARZIALMENTE SMARTIZZABILE</p> <p>PARZIALMENTE SMARTIZZABILE</p>

Provvedimenti ampliativi della sfera giuridica, con effetto economico diretto

Processo	Fasi	
<p>Erogazione di sovvenzioni e contributi a persone ed enti pubblici e privati</p> <ol style="list-style-type: none"> 1. Contributi alle famiglie numerose con 4 o più figli (Bonus Famiglia) fiscalmente a carico aventi un reddito ISEE non superiore a € 20.000,00 2. Voucher a favore delle famiglie con figli frequentanti strutture per la prima infanzia regolarmente autorizzate al funzionamento 3. Concessione contributi a sodalizi sportivi locali per uso di strutture sportive alternative a quelle comunali. 4. Concessione contributi ad associazioni culturali 	<ol style="list-style-type: none"> 1. Determinazione dei criteri 2. Verifica dei requisiti 3. Elaborazione delle istanze 4. Riconoscimento dei contributi 	<p>SMARTIZZABILE</p> <p>PARZIALMENTE SMARTIZZABILE</p> <p>PARZIALMENTE SMARTIZZABILE</p> <p>PARZIALMENTE SMARTIZZABILE</p>
<p>Attribuzione di vantaggi economici, agevolazioni ed esenzioni</p>	<ol style="list-style-type: none"> 1. Verifica dei requisiti 2. Elaborazione delle istanze 3. Riconoscimento dei contributi 	<p>PARZIALMENTE SMARTIZZABILE</p> <p>PARZIALMENTE SMARTIZZABILE</p> <p>PARZIALMENTE SMARTIZZABILE</p>
	<p>fase di esame della richiesta di concessione da</p>	<p>PARZIALMENTE SMARTIZZABILE</p>

Concessione Impianti pubblicitari	fase di esame della richiesta di concessione da parte dell'ufficio	
Risarcimento del danno	1. Ricezione istanza 2. Esame dell'istanza 3. Quantificazione del danno (anche attraverso assistenza tecnica specifica) 4. Attribuzione dell'importo 5. Pagamento	PARZIALMENTE SMARTIZZABILE SMARTIZZABILE SMARTIZZABILE SMARTIZZABILE SMARTIZZABILE
Inserimenti lavorativi di soggetti svantaggiati	1. Richiesta formale da parte della ditta 2. Verifica requisiti 3. Inserimento lavorativo	PARZIALMENTE SMARTIZZABILE PARZIALMENTE SMARTIZZABILE NON SMARTIZZABILE

Gestione della spesa, delle entrate e del patrimonio		
Processo	Fasi	
Liquidazione di somme per prestazioni di servizi, lavori o forniture	1. Verifica esecuzione prestazione 2. Verifica impegno di spesa 3. Quantificazione importo spettante 4. Verifica requisiti beneficiario 5. Predisposizione atto 6. Trasmissione atto a ragioneria	NON SMARTIZZABILE SMARTIZZABILE PARZIALMENTE SMARTIZZABILE PARZIALMENTE SMARTIZZABILE SMARTIZZABILE SMARTIZZABILE
Locazione per l'uso di beni di privati	1. Definizione criteri 2. Indagini di mercato su immobili 3. Garantire procedura trasparente 4. Stipula accordo	PARZIALMENTE SMARTIZZABILE SMARTIZZABILE SMARTIZZABILE NON SMARTIZZABILE
Concessione dell'uso di aree o immobili di proprietà pubblica	1. Definizione criteri 2. Indagini di mercato su immobili 3. Garantire procedura trasparente 4. conclusione procedimento e concessione immobili	PARZIALMENTE SMARTIZZABILE SMARTIZZABILE SMARTIZZABILE NON SMARTIZZABILE
Riscossione diretta di entrate per servizi a domanda individuale	1. Definizione modalità di riscossione 2. Verifica periodica 3. Eventuali solleciti 4. Incassi introiti in tesoreria	PARZIALMENTE SMARTIZZABILE PARZIALMENTE SMARTIZZABILE SMARTIZZABILE SMARTIZZABILE
Riscossione di canoni di locazione e concessione	1. Definizione modalità di riscossione 2. Verifica periodica 3. Eventuali solleciti 4. Incassi introiti in tesoreria	PARZIALMENTE SMARTIZZABILE PARZIALMENTE SMARTIZZABILE SMARTIZZABILE SMARTIZZABILE
riscossione dei canoni (aree mercatali)	1. Definizione modalità di riscossione 2. Verifica periodica 3. Eventuali solleciti 4. Incassi introiti in tesoreria	PARZIALMENTE SMARTIZZABILE PARZIALMENTE SMARTIZZABILE SMARTIZZABILE SMARTIZZABILE
Emissione mandati di pagamento	1. Accertamento del debito dell'ente 2. Verifica atto di liquidazione da parte dell'ufficio competente 3. Verifica disponibilità finanziaria 4. Emissione mandato di pagamento 5. Controlli a campione successivi	PARZIALMENTE SMARTIZZABILE SMARTIZZABILE SMARTIZZABILE SMARTIZZABILE SMARTIZZABILE
	1. regolamentazione	PARZIALMENTE SMARTIZZABILE

forniture economali	2. gestione dell'economato 3. produzione registro economale 4. controlli periodici sull'andamento della gestione	NON SMARTIZZABILE SMARTIZZABILE PARZIALMENTE SMARTIZZABILE
riscossione tributaria	1. regolamentazione sulle modalità di riscossione 2. pubblicizzazione agli utenti 3. gestione riscossione 4. accertamenti tributari 5. comunicazione accertamenti 6. controlli sugli accertamenti 7. riscossione importi da accertamenti 8. gestione del contenzioso	PARZIALMENTE SMARTIZZABILE SMARTIZZABILE PARZIALMENTE SMARTIZZABILE SMARTIZZABILE SMARTIZZABILE PARZIALMENTE SMARTIZZABILE SMARTIZZABILE PARZIALMENTE SMARTIZZABILE
Aggiornamento inventario	1. regolamentazione 2. costante aggiornamento 3. verifica inventario	NON SMARTIZZABILE NON SMARTIZZABILE NON SMARTIZZABILE
Controllo dei rendiconti presentati dagli agenti contabili dell'ente, verifica rispondenza ai dati contabili e giustificativi.	1. controlli 2. eventuali correzioni 3. segnalazione	SMARTIZZABILE SMARTIZZABILE NON SMARTIZZABILE
Istruzione e attestazione del visto di regolarità contabile sugli atti di impegno spese	1. esame dell'atto in oggetto 2. verifica della fattispecie concreta 3. verifica della capienza finanziaria nei capitoli sui cui è fatto l'impegno 4. apposizione visto	SMARTIZZABILE SMARTIZZABILE SMARTIZZABILE SMARTIZZABILE
accertamento residui attivi e passivi	1. regolamentazione modalità e criteri per accertamento 2. attività di coordinamento tra ufficio ragioneria e altri uffici 3. predisposizione documento di accertamento 4. formalizzazione accertamento 5. controlli successivi periodici	SMARTIZZABILE SMARTIZZABILE SMARTIZZABILE SMARTIZZABILE PARZIALMENTE SMARTIZZABILE

Controlli, verifiche, ispezioni e sanzioni

Processo	Fasi	
Attività sanzionatorie	1. regolamentazione attività 2. rendicontazione attività svolta 3. controlli successivi sull'attività svolta 4. gestione del contenzioso	NON SMARTIZZABILE PARZIALMENTE SMARTIZZABILE NON SMARTIZZABILE NON SMARTIZZABILE
Ricorsi ai verbali codice della strada	1. acquisizione ricorso 2. gestione procedimento in maniera tracciabile dall'ufficio 3. predisposizione documenti per la gestione del contenzioso 4. eventuale gestione del ricorso in via giurisdizionale 5. controlli successivi	PARZIALMENTE SMARTIZZABILE PARZIALMENTE SMARTIZZABILE PARZIALMENTE SMARTIZZABILE NON SMARTIZZABILE NON SMARTIZZABILE
Controlli sull'abusivismo edilizio	1. regolamentazione attività 2. rendicontazione attività svolta 3. controlli successivi sull'attività svolta 4. gestione del contenzioso	NON SMARTIZZABILE PARZIALMENTE SMARTIZZABILE NON SMARTIZZABILE NON SMARTIZZABILE
Controlli commerciali	1. regolamentazione attività 2. rendicontazione attività svolta 3. controlli successivi sull'attività svolta 4. gestione del contenzioso	NON SMARTIZZABILE PARZIALMENTE SMARTIZZABILE NON SMARTIZZABILE NON SMARTIZZABILE
Vigilanza e verifica periodica dei requisiti delle strutture socio assistenziali ai sensi dell'art. 43 della L.r. 23/12/2015 N° 23	1. regolamentazione 2. esecuzione controlli 3. verifica sui controlli effettuati	NON SMARTIZZABILE NON SMARTIZZABILE NON SMARTIZZABILE

Incarichi e nomine

Processo	Fasi	
----------	------	--

Conferimento di incarichi esterni di collaborazione, studio, ricerca	<ol style="list-style-type: none"> 1. Predisposizione avviso di selezione e individuazione requisiti di accesso 2. Selezione dei candidati 3. Predisposizione del disciplinare 4. Verifica della corretta esecuzione dell'incarico e della relazione finale 	<p>SMARTIZZABILE</p> <p>PARZIALMENTE SMARTIZZABILE</p> <p>SMARTIZZABILE</p> <p>PARZIALMENTE SMARTIZZABILE</p>
--	---	---

Affari legali e contenzioso		
Processo	Fasi	
Gestione sinistri in capo all'ente	<ol style="list-style-type: none"> 1. regolamentazione 2. eventuale ricorso a polizza assicurativa 3. quantificazione del danno derivante da sinistro 4. gestione procedure risarcimento 5. produzione registro 	<p>PARZIALMENTE SMARTIZZABILE</p> <p>SMARTIZZABILE</p> <p>PARZIALMENTE SMARTIZZABILE</p> <p>PARZIALMENTE SMARTIZZABILE</p> <p>SMARTIZZABILE</p>
Definizione e approvazione transazioni, accordi bonari e arbitrati	<ol style="list-style-type: none"> 1. regolamentazione 2. eventuale ricorso a polizza assicurativa 3. quantificazione del danno derivante da sinistro 4. gestione procedure risarcimento 5. produzione registro 	<p>PARZIALMENTE SMARTIZZABILE</p> <p>SMARTIZZABILE</p> <p>PARZIALMENTE SMARTIZZABILE</p> <p>PARZIALMENTE SMARTIZZABILE</p> <p>SMARTIZZABILE</p>
Conferimento incarichi avvocati per difesa in giudizio	<ol style="list-style-type: none"> 1. regolamentazione 2. eventuale predisposizione di un elenco dei professionisti 3. gestione modalità di selezione in maniera trasparente 4. affidamento incarico 5. verifica delle attività svolte 	<p>PARZIALMENTE SMARTIZZABILE</p> <p>SMARTIZZABILE</p> <p>SMARTIZZABILE</p> <p>NON SMARTIZZABILE</p> <p>PARZIALMENTE SMARTIZZABILE</p>
Conferimento incarichi CTP	<ol style="list-style-type: none"> 1. regolamentazione 2. eventuale predisposizione di un elenco dei professionisti 3. gestione modalità di selezione in maniera trasparente 4. affidamento incarico 5. verifica delle attività svolte 	<p>PARZIALMENTE SMARTIZZABILE</p> <p>SMARTIZZABILE</p> <p>SMARTIZZABILE</p> <p>NON SMARTIZZABILE</p> <p>PARZIALMENTE SMARTIZZABILE</p>
Liquidazione parcelle legali	<ol style="list-style-type: none"> 1. verifica dell'attività svolta 2. riscontro sull'ammontare dell'importo spettante 3. pagamento spettanze 	<p>PARZIALMENTE SMARTIZZABILE</p> <p>SMARTIZZABILE</p> <p>SMARTIZZABILE</p>

Affidamenti nel terzo settore		
Processo	Fasi	
Affidamento di servizi a cooperativa sociale	<ol style="list-style-type: none"> 1. Programmazione 2. Studio ed elaborazione 3. Determinazione a contrarre 4. Predisposizione documenti di gara d'appalto 5. Eventuale invito a presentare offerte 6. Gestione della fase di ricevimento offerte 7. Nomina commissione giudicatrice 8. Esame offerte 9. Proposta di aggiudicazione 10. Aggiudicazione 11. Comunicazione aggiudicazione 12. Controlli sugli esiti di aggiudicazione 13. Pubblicazione esiti procedura 	<p>PARZIALMENTE SMARTIZZABILE</p> <p>PARZIALMENTE SMARTIZZABILE</p> <p>SMARTIZZABILE</p> <p>SMARTIZZABILE</p> <p>PARZIALMENTE SMARTIZZABILE</p> <p>PARZIALMENTE SMARTIZZABILE</p> <p>PARZIALMENTE SMARTIZZABILE</p> <p>PARZIALMENTE SMARTIZZABILE</p> <p>PARZIALMENTE SMARTIZZABILE</p> <p>SMARTIZZABILE</p> <p>PARZIALMENTE SMARTIZZABILE</p> <p>SMARTIZZABILE</p>

	14. Relazione unica procedura di aggiudicazione	SMARTIZZABILE
	15. Stipula contratto	NON SMARTIZZABILE
	16. Comunicazione avvenuta stipulazione contratto	SMARTIZZABILE
	17. Esecuzione contratto	NON SMARTIZZABILE

Pianificazione Urbanistica		
Processo	Fasi	
VARIANTI SPECIFICHE	varianti	PARZIALMENTE SMARTIZZABILE
PIANO URBANISTICO COMUNALE	1. Redazione e adozione 2. Pubblicazione e raccolta osservazioni 3. Approvazione	NON SMARTIZZABILE PARZIALMENTE SMARTIZZABILE NON SMARTIZZABILE
PIANI ATTUATIVI DI INIZIATIVA PUBBLICA E PRIVATA (convenzione per la realizzazione di opere di urbanizzazione primaria e secondaria e per la cessione delle aree necessarie)	piani attuativi	NON SMARTIZZABILE
PIANI ATTUATIVI DI INIZIATIVA PUBBLICA	piani attuativi	NON SMARTIZZABILE
CONVENZIONE URBANISTICA CALCOLO ONERI	convenzioni urbanistiche	
CONVENZIONE URBANISTICA INDIVIDUAZIONE OPERE DI URBANIZZAZIONE	convenzioni urbanistiche	NON SMARTIZZABILE
CONVENZIONE URBANISTICA CESSIONE DELLE AREE PER OPERE DI URBANIZZAZIONE PRIMARIA E SECONDARIA	convenzioni urbanistiche	NON SMARTIZZABILE
ESECUZIONE DELLE OPERE DI URBANIZZAZIONE	opere di urbanizzazione	NON SMARTIZZABILE

**PIANO INTEGRATO DI ATTIVITA' E
ORGANIZZAZIONE
PIAO**

Comune di Montelibretti

Roma

Piazza della Repubblica n. 1

**SEZIONE 6:
PIANO TRIENNALE DEL FABBISOGNO DEL
PERSONALE**

Nella presente sezione sono individuate le politiche assunzionali e del personale, alla luce della digitalizzazione dei processi e dell'andamento dei servizi.

In via generala l'ente è sottoposto ai seguenti limiti di spesa:

limite per il lavoro flessibile ai sensi dell'art. 9 comma 28 del dl 78/2010		63.646,40
LIMITE DI CUI ALL'ART. 1, COMMA 557, LEGGE N. 296/2006		821.014,99

Si segnala che con deliberazione di Giunta Comunale 2 del 9/1/2023 il Comune ha dichiarato l'inesistenza di situazioni di esubero di personale.

PREMESSO che l'obbligo di programmazione in materia di assunzione di personale è sancito dall'art. 6 del D. Lgs n.165/2001, come ultimo modificato dall'art.4 del D.Lgs n.75/2017, ed oggi riversato nel PIAO, ponendo in posizione fondamentale lo strumento del piano triennale dei fabbisogni del personale, che sostituisce il tradizionale assetto organizzativo della dotazione organica, in coerenza con la pianificazione pluriennale di personale e della performance, sulla base delle linee di indirizzo del Ministro per la semplificazione e la pubblica amministrazione, di concerto con il Ministro dell'Economia e delle Finanze, nonché d'intesa con la Conferenza unificata per quanto riguarda le amministrazioni regionali e gli enti locali;

DATO ATTO che, in data 8 maggio 2018, sono state emanate dal Ministro per la semplificazione e la pubblica amministrazione le suddette Linee di indirizzo per la predisposizione dei piani dei fabbisogni di personale da parte delle amministrazioni pubbliche;

ACCERTATO che le facoltà assunzionali sono definite dal D.L. 30 aprile 2019 n.34 "Decreto Crescita", il quale all'art.33 c.2 prevede che, a decorrere dalla data che verrà individuata con apposito decreto attuativo, i Comuni potranno effettuare assunzioni di personale a tempo indeterminato entro il limite di una spesa complessiva per il personale dipendente (al lordo degli oneri riflessi) non superiore al valore soglia, definito come percentuale, anche differenziata per fascia demografica, delle entrate relative ai primi tre titoli risultanti del rendiconto dell'anno precedente a quello in cui è prevista l'assunzione, che dovranno essere calcolate al netto delle entrate a destinazione vincolata e del Fondo Crediti Dubbia Esigibilità stanziato in Bilancio di Previsione;

PRESO ATTO che in data 27.04.2020 è stato pubblicato sulla G.U. n.108 il decreto 17 marzo 2020, il quale dispone in merito alle nuove modalità di assunzione a tempo indeterminato di personale degli enti locali a decorrere dal 20.04.2020, delineando un metodo di calcolo delle capacità assunzionali completamente nuovo rispetto al sistema previgente;

CHE con successiva Circolare sono state chiarite le modalità di calcolo delle capacità assunzionali sulla base del sistema della sostenibilità finanziaria;

PRESO ATTO che con precedente deliberazione di Giunta Comunale nr. 62 del 14/6/2023 avente ad oggetto "Piano triennale dei fabbisogni del personale 2023/2025 ai sensi del DM 17 marzo 2020" è stato ridefinito il fabbisogno di personale per il triennio in corso, come sotto individuato;

RITENUTO di dover confermare suddette previsioni, sulle quali è stato inoltre già espresso il Parere del Revisore di Conti;

DATO ATTO che il piano assunzionale previsto è all'interno dei limiti di spesa di personale imposti dall'art. 1 comma 557 della Legge 296/2006;

Da suddetto quadro emerge il seguente fabbisogno di personale:

AGGIORNAMENTO PROGRAMMAZIONE 2023/2025

ANNO 2023							
TEMPO DETERMINATO							
N.	TIPOLOGIA	CATEGORIA	PERIODO	DATA AVVIO	AREA	PROCEDURA D'ACCESSO	NOTE
1	ISTRUTTORE DIRETTIVO TECNICO	D1					EX ART 110 TUEL
1	COLLABORATORE AMMINISTRATIVO	B3		01/07/2023	STAFF	AUMENTO 6H/SETTIMANALI	EX ART 90 TUEL
1	ISTRUTTORE DIRETTIVO AMMINISTRATIVO	D1	3 ANNI	01/10/2023	TUTTE LE AREE	PROCEDURA SEMPLIFICATA PNRR	ADDETTO RENDICONTAZIONE PNRR
ANNO 2023							
TEMPO INDETERMINATO							
N.	TIPOLOGIA	CATEGORIA	PERIODO	DATA AVVIO	AREA	PROCEDURA D'ACCESSO	NOTE
1	ISTRUTTORE DIRETTIVO AMMINISTRATIVO	D1			AMMINISTRATIVO	VACANTE	
1	ISTRUTTORE AMMINISTRATIVO - AMMINISTRATIVO CONTABILE	C1	6 MESI	01/07/2023	FINANZIARIO	12 H SETTIMANLI	CONVENZIONE ALTRO ENTE
1	ISTRUTTORE DIRETTIVO DI VIGILANZA	D1	6 MESI	01/08/2023	VIGILANZA	PROCEDURA CONCORSUALE / ACCESSO GRADUATORIE	CONVENZIONE ALTRO ENTE
ANNO 2024							
TEMPO DETERMINATO							
N.	TIPOLOGIA	CATEGORIA	PERIODO	DATA AVVIO	AREA	PROCEDURA D'ACCESSO	NOTE
ANNO 2024							
TEMPO INDETERMINATO							
N.	TIPOLOGIA	CATEGORIA	PERIODO	DATA AVVIO	AREA	PROCEDURA D'ACCESSO	NOTE
1	COLLABORATORE TECNICO	B3		01/06/2024	TECNICA	AUMENTO 12 ORE PART TIME	
1	ISTRUTTORE AMMINISTRATIVO - AMMINISTRATIVO CONTABILE	C1		01/06/2024	FINANZIARIO	PROCEDURA CONCORSUALE / ACCESSO GRADUATORIE	
ANNO 2025							
TEMPO DETERMINATO							
N.	TIPOLOGIA	CATEGORIA	PERIODO	DATA AVVIO	AREA	PROCEDURA D'ACCESSO	NOTE
ANNO 2025							
TEMPO INDETERMINATO							
N.	TIPOLOGIA	CATEGORIA	PERIODO	DATA AVVIO	AREA	PROCEDURA D'ACCESSO	NOTE
1							

Di seguito tabella contenente la dotazione organica, con previsione sugli andamenti assunzionali sopra descritti e le cessazioni previste.

DOTAZIONE ORGANICA								
CAT.	POS. ECONOMICA	AREA	NOTE	PREVISIONE				NOTE
				ATTIVO	31/12/2023	31/12/2024	31/12/2025	
D1		AMM	VACANTE	NO	NO	NO	NO	ASSUNZIONE GIU 2023
D1	D1	FIN		SI	SI	SI	SI	
D1	D1	TEC	ART. 110 TUEL 30H	SI	SI	SI	SI	0
D1		TEC	VACANTE	NO	SI	SI	SI	PNRR
D1		VIG	VACANTE	NO	SI	SI	SI	ASSUNZIONE AGO 2023
C1	C5	ANAG		SI	NO	NO	NO	PENSIONAMENTO 2023
C1	C5	AMM		SI	SI	SI	SI	
C1	C1	AMM		SI	SI	SI	SI	
C1	C1	FIN	P.T. 83,33	SI	SI	SI	SI	
C1	C1	ANAG	P.T. 83,33	SI	SI	SI	SI	
C1		AMM	P.T. 33,33%	SI	NO	NO	NO	CONV. ART. 14 DA ALTRO COMUNE
C1	C6	FIN		SI	SI	SI	SI	
C1	C6	FIN		SI	SI	SI	SI	
C1	C1	FIN	P.T. 33,33%	SI	SI	SI	SI	CONV. ART. 14 DA ALTRO COMUNE
C1	C1	FIN	VACANTE	NO	SI	SI	SI	DA ASSUMERE GIU 2024
C1	C1	AMM	VACANTE	NO	NO	SI	SI	0
C1	C5	TEC		SI	SI	SI	SI	
C1	C1	TEC		SI	SI	SI	SI	
C1	C2	VIG		SI	SI	SI	SI	
C1	C1	VIG		SI	SI	SI	SI	
C1	C1	VIG	VACANTE	NO	NO	SI	SI	DA ASSUMERE GIU 2025
C1		VIG	RESPONSABILE DI AREA	SI	NO	NO	NO	CONV. ART. 14 DA ALTRO COMUNE
C1	C1	VIG		SI	SI	SI	SI	
B3	B3	TEC	OPERAIO	SI	SI	SI	SI	
B3	B3	TEC	OPERAIO P.T. 18/H	SI	SI	SI	SI	AUMENTO 12 ORE 2024
B3	B3	TEC	AMM.VO	SI	SI	SI	SI	
B1	B5	TEC		SI	SI	NO	NO	PENSIONAMENTO 2024
B1	B4	TEC		SI	SI	SI	SI	
EXTRA DOTAZIONE ORGANICA								
B3	B3	STAFF	ART. 90 TUEL P.T.33.3%	SI	SI	SI	SI	
B3	B3	STAFF	ART. 90 TUEL P.T.50%	SI	SI	SI	SI	AUMENTO 6 ORE 2023

Pertanto i totali delle dinamiche del personale sulla dotazione organica risultano i seguenti:

	ATTIVO	31/12/2023	31/12/2024	31/12/2025
CON STAFF	22	22	23	23
di cui	24	24	25	25
D1	2	4	4	4
C1	15	13	15	15
B3 (COMPRESO STAFF)	5	5	5	5
B1	2	2	1	1

Alla luce di suddette indicazioni si può procedere alla verifica dei limiti di spesa ed a quelli relativi alle capacità assunzionali di cui all'art. 33 del DL 34/2019 come esplicitati nel decreto Ministeriale 17/3/2020, con i dati del rendiconto 2021, sviluppando una spesa teorica di personale pari al 24,56% delle entrate dei primi tre titoli al netto del Fondo Crediti di Dubbia Esigibilità.

NUOVA PROGRAMMAZIONE TRIENNALE DELLE ASSUNZIONI DI PERSONALE DEL COMUNE DI MONTELIBRETTI - ANNUALITA' 2023

spesa di personale ai sensi dell'art. 33 DL 34/2019		spesa di personale ai sensi dell'art. 1 c. 557 o 562 della L. 296/2007	
spesa del personale lorda senza IRAP anno di riferimento	717.846,39 €	spesa personale media triennio 2011/2013 al netto delle componenti escluse	821.014,99 €
spesa del personale lorda senza IRAP prevista anno corrente	766.709,26 €	spesa personale prevista anno corrente al netto delle componenti escluse	-
spesa del personale lorda senza IRAP prevista anno successivo	818.434,10 €	spesa del personale lorda senza IRAP anno 2018 (ai sensi del DL 34/2019)	682.572,57 €

comuni per fasce demografiche	valore soglia	percentuali massime incremento	2020	2021	2022	2023	2024
meno di 1.000 abitanti	29,50%	meno di 1.000 abitanti	23,00%	29,00%	33,00%	34,00%	35,00%
da 1.000 a 1.999 abitanti	28,60%	da 1.000 a 1.999 abitanti	23,00%	29,00%	33,00%	34,00%	35,00%
da 2.000 a 2.999 abitanti	27,60%	da 2.000 a 2.999 abitanti	20,00%	25,00%	28,00%	29,00%	30,00%
da 3.000 a 4.999 abitanti	27,20%	da 3.000 a 4.999 abitanti	19,00%	24,00%	26,00%	27,00%	28,00%
da 5.000 a 9.999 abitanti	26,90%	da 5.000 a 9.999 abitanti	17,00%	21,00%	24,00%	25,00%	26,00%
da 10.000 a 59.999 abitanti	27,00%	da 10.000 a 59.999 abitanti	9,00%	16,00%	19,00%	21,00%	22,00%
da 60.000 a 249.999 abitanti	27,60%	da 60.000 a 249.999 abitanti	7,00%	12,00%	14,00%	15,00%	16,00%
da 250.000 a 1.499.999 abitanti	28,80%	da 250.000 a 1.499.999 abitanti	3,00%	6,00%	8,00%	9,00%	10,00%
con e oltre 1.500.000 abitanti	25,30%	con e oltre 1.500.000 abitanti	1,50%	3,00%	4,00%	4,50%	5,00%

facoltà assunzionali lorde disponibili del quinquennio precedente			valori soglia di rientro per la maggiore spesa		
anno	resti turn over	perc. applicabile	comuni per fasce demografiche	valore soglia	
2019	- €	100%	meno di 1.000 abitanti	33,50%	
2018	- €	100%	da 1.000 a 1.999 abitanti	32,60%	
2017	- €	75%	da 2.000 a 2.999 abitanti	31,60%	
2016	- €	75%	da 3.000 a 4.999 abitanti	31,20%	
2015	- €	100%	da 5.000 a 9.999 abitanti	30,90%	
2014	- €	80%	da 10.000 a 59.999 abitanti	31,00%	
totale			da 60.000 a 249.999 abitanti	31,60%	
			da 250.000 a 1.499.999 abitanti	32,80%	
			con e oltre 1.500.000 abitanti	29,30%	

accertamenti entrate correnti triennio di riferimento			media	valore soglia
3.824.561,68 €	3.953.800,02 €	4.032.148,00 €	3.936.836,57 €	26,90%
fondo crediti dubbia esigibilità anno di riferimento			319.000,00 €	limite teorico spesa di personale lorda senza IRAP
valore entrate correnti da riportare			3.617.836,57 €	ricalcolo limite spesa di personale lorda senza IRAP
rapporto spesa personale su entrate correnti			19,84%	limite effettivo spesa di personale lorda senza IRAP
percentuale incremento applicabile			25,00%	
eventuale incremento massimo spesa personale			170.643,14 €	
nuovo rapporto spesa personale su entrate correnti			24,56%	eventuali altre spese di personale da aggiungere
eventuale ulteriore incremento dalle facoltà assunzionali			- €	eventuali voci di spesa del personale da decurtare
nuovo rapporto spesa personale su entrate correnti			24,56%	eventuale finanziamento in deroga unioni fino a 38.000,00 euro

N.B. in caso di percentuale intermedia occorre calcolare il nuovo obiettivo e il rapporto tra spesa personale e entrate correnti unicamente rispetto l'anno di riferimento

nuove assunzioni da programmare per l'anno corrente calcolate sul costo personale lordo senza l'IRAP								
categoria	tabellare	tricesima	oneri	oneri	totale	assunzioni	costo assunzioni	costo al lordo dell'IRAP
A1	17.060,97	18.482,72 €	26,68%	4.931,19 €	23.413,91 €	-	- €	- €
B1	18.034,07	19.536,91 €	26,68%	5.212,45 €	24.749,36 €	-	- €	- €
B3	19.063,80	20.652,45 €	26,68%	5.510,07 €	26.162,52 €	-	- €	- €
C1	20.344,07	22.039,41 €	26,68%	5.880,11 €	27.919,52 €	2,66	74.265,93 €	79.249,04 €
D1	22.135,47	23.980,09 €	26,68%	6.397,89 €	30.377,98 €	-	- €	- €
D3	25.451,86	27.572,85 €	26,68%	7.356,44 €	34.929,28 €	-	- €	- €
totali						2,66	74.265,93 €	79.249,04 €

calcolo delle possibilità di spesa di personale rispetto i limiti previsti	
spesa turn over non utilizzato intervenuto successivamente all'anno preso a base di calcolo	
spesa personale disponibile per assunzioni in deroga rispetto al limite calcolata all'anno di riferimento	170.643,14 €
spesa personale disponibile per nuove assunzioni rispetto al limite calcolata all'anno di riferimento	170.643,14 €
nuova spesa di personale lorda senza IRAP programmata rispetto l'anno di riferimento	792.112,32 €
marginale nuova spesa di personale rispetto al limite dell'anno di riferimento	96.377,21 €

proiezioni della spesa di personale sulle annualità successive	
nuova spesa di personale lorda senza IRAP programmata rispetto l'anno corrente	840.975,19 €
marginale teorico rispetto al limite di spesa di personale proiettato sull'anno corrente	47.514,34 €
nuova spesa di personale lorda senza IRAP programmata rispetto l'anno successivo	892.700,03 €
marginale teorico rispetto al limite di spesa di personale proiettato sull'anno successivo	4.210,50 €

**Ai fini della compilazione vanno inseriti i dati in tutte le celle di colore verde, le celle di colore rosso invece sono campi calcolati
www.comunicazioneconsulenza.com*

INCREMENTO MASSIMO	170.643,14 €	
DELTA DA PIANO 2021/2022	88.048,65 €	utilizzo 2023
DELTA DA PIANO 2021/2023	82.594,49 €	
	74.265,93 €	utilizzo 2024
	8.328,56 €	

ANNO 2023	
TOTALE COMPETENZE FISSE	545.489,61€
TOTALE COMPETENZE ACCESSORIE	92.617,57€
TOTALE CONTRIBUTI A CARICO DELL'ENTE	181.926,84€
- IRAP	-53.324,76€
TOTALE	766.709,26€

va in D5

ANNO 2024	
TOTALE COMPETENZE FISSE	566.614,50€
TOTALE COMPETENZE ACCESSORIE	79.171,84€
TOTALE CONTRIBUTI A CARICO DELL'ENTE	148.765,09€
- IRAP	-54.077,13€
TOTALE	740.474,30€

va in D6

ANNO 2025	
TOTALE COMPETENZE FISSE	599.123,72€
TOTALE COMPETENZE ACCESSORIE	79.835,20€
TOTALE CONTRIBUTI A CARICO DELL'ENTE	196.371,93€
- IRAP	-56.896,75€
TOTALE	818.434,10€

PIANO INTEGRATO DI ATTIVITA' E ORGANIZZAZIONE PIAO

Comune di Montelibretti

Roma

Piazza della Repubblica n. 1

**SEZIONE 6.B:
PIANO FORMATIVO**

PIANO FORMATIVO

Il dipendente pubblico più di ogni altro dipendente ha l'obbligo normativo e morale di essere costantemente aggiornato e formato rispetto alla propria attività lavorativa. L'attività formativa riveste pertanto un ruolo strategico tra le attività di ogni ente pubblico. Il Montelibretti promuove tali attività formative in favore dei propri dipendenti.

Ogni dipendente, a prescindere dall'attività svolta, è tenuto a svolgere delle attività formative. Accanto alle attività formative obbligatorie sotto specificate che saranno proposte direttamente dall'Ente, ogni dipendente potrà accedere alle attività formative che il proprio Responsabile riterrà più opportune.

In tale ottica l'Amministrazione ha intenzione di stipulare convenzioni oltre a quelle in essere (ACSEL e ANUTEL) con soggetti specializzati nella formazione. Insieme alle convenzioni citate restano innumerevoli possibilità di formazione per i dipendenti sia a titolo gratuito (es. IFEL, ANCI, Prefettura, Camera di Commercio, Formez ecc.) che a pagamento.

Oltre alle indicazioni formative indicate nel presente piano ed a quelle dal proprio Responsabile, ogni dipendente potrà accedere alle altre iniziative formative tra quelle proposte a catalogo dai soggetti convenzionati e tra quelle gratuite. All'interno delle risorse finanziarie assegnate alla formazione, inoltre, i Responsabili potranno individuare altri corsi di interesse, anche su segnalazione dei dipendenti interessati.

Si ricorda che ogni attività formativa, se non direttamente assegnata dal Responsabile, va preventivamente autorizzata dallo stesso. Per i Responsabili delle aree la formazione ulteriore è concordata con il Segretario Comunale che procede all'autorizzazione. La formazione potrà essere svolta sia all'interno dell'orario di lavoro che al di fuori di esso, anche durante i periodi di smartworking.

PIANO FORMATIVO MINIMO

Sono individuate 4 aree principali per la formazione del personale comunale:

1. Procedimento amministrativo
2. Affidamenti e Acquisti
3. Contabilità pubblica
4. Formazione specialistica di settore

Ogni dipendente è tenuto a totalizzare annualmente, secondo il proprio ruolo lavorativo, un numero differenziato di ore di formazione obbligatoria. I corsi, ove non stabiliti direttamente dal Segretario comunale, sono concordati dal dipendente col proprio Responsabile di Area.

La formazione è differenziata secondo il ruolo del dipendente, l'anzianità di servizio e l'età.

Ogni dipendente, con esclusione degli istruttori di vigilanza, è tenuto ad effettuare come minimo:

AREA FORMATIVA	ORE ANNUE
Procedimento amministrativo	4
Affidamenti e Acquisti	2
Contabilità pubblica	2
Formazione specialistica di settore	4

Tali attività sono raddoppiate nei primi due anni dall'assunzione e per i Funzionari ed i Responsabili di Area.

Il personale con qualifica di Istruttore di vigilanza o Ausiliario del traffico dovrà effettuare la seguente attività formativa minima:

AREA FORMATIVA	ORE ANNUE
Procedimento amministrativo	3
Formazione specialistica di settore	9

Tali attività sono raddoppiate nei primi due anni dall'assunzione.

A tali attività si aggiungono quali obbligatori:

- i corsi obbligatori Anticorruzione e Sicurezza sul lavoro;
- i corsi per l'aggiornamento ed il mantenimento delle qualificazioni professionali;
- i corsi per l'utilizzo dei gestionali informatici;

Il personale con oltre 60 anni di età non Responsabile di Area è tenuto ad effettuare, alla luce della recente Direttiva della Funzione pubblica, una formazione sull'informatizzazione di almeno 4 ore per l'anno corrente attraverso la piattaforma Syllabus, in corso di attivazione per il Comune, che al fine di ridurre l'eventuale *digital divide* ed il *gap generazionale* legato all'utilizzo di nuove tecnologie.

A questi corsi, come sopra meglio specificato, è possibile aggiungere:

- i corsi individuati dai Responsabili;
- i corsi proposti dal dipendente ed accettati dal Responsabile di riferimento.

Per l'anno 2023, stante il ritardo nell'approvazione del documento, l'attività formativa minima è ridotta della metà.

Per i corsi seguiti, ove previsto dall'ente formatore, potrà essere rilasciata certificazione utile ai fini di eventuali percorsi di qualificazione o progressione del personale.

L'attività formativa dovrà svolgersi all'interno dell'orario di servizio e potrà essere fruita anche in modalità frazionata laddove il corso sia fornito in modalità on line registrata.

I Responsabili di Area concorderanno col Segretario comunale le modalità, i corsi ed i dipendenti da avviare ai percorsi formativi.

PIANO INTEGRATO DI ATTIVITA' E ORGANIZZAZIONE PIAO

Comune di Montelibretti

Roma

Piazza della Repubblica n. 1

SEZIONE 7:

PIANO DEGLI OBIETTIVI DI PERFORMANCE

AI SENSI DELL'ART. 169 C. 3-BIS DEL DLGS 267/2000 E ART. 10 DEL DLGS 150/2009

TRIENNIO 2023/2025 – ANNUALITA' 2023

Validati dal Nucleo di Valutazione con verbale del 30/8/2023

ALLEGATO AL PIANOINTEGRATO PER L'ATTIVITA' E L'ORGANIZZAZIONE (PIAO), APPROVATO CON DELIBERA DI GIUNTA N. 92 DEL 7/9/2023

I RIFERIMENTI NORMATIVI

Il Ciclo della Performance risulta disciplinato dal D. Lgs. 27 ottobre 2009 n. 150 "Attuazione della legge 4 marzo 2009, n. 15, in materia di ottimizzazione della produttività del lavoro pubblico e di efficienza e trasparenza delle pubbliche amministrazioni", tuttavia è bene ricordare che l'art. 31 (Norme per gli Enti territoriali e il Servizio Sanitario Nazionale) del suddetto D. Lgs. n. 150/2009 nel testo così modificato dall' art. 17, comma 1, lett. a), D.lgs. 25 maggio 2017, n. 74, in vigore dal 22/06/2017, prevede che: "Le Regioni, anche per quanto concerne i propri enti e le amministrazioni del Servizio sanitario nazionale, e gli enti locali adeguano i propri ordinamenti ai principi contenuti negli articoli 17, comma 2, 18, 19, 23, commi 1 e 2, 24, commi 1 e 2, 25, 26 e 27, comma 1".

Pertanto, gli Enti Locali possono derogare agli indirizzi impartiti dal Dipartimento della Funzione Pubblica (Linee guida n. 3/2018), applicando le previsioni contenute nell'art. 169 c. 3-bis del dlgs 267/2000 "Testo unico delle leggi sull'ordinamento degli enti locali", ovvero "Il PEG è deliberato in coerenza con il bilancio di previsione e con il documento unico di programmazione. Al PEG è allegato il prospetto concernente la ripartizione delle tipologie in categorie e dei programmi in macroaggregati, secondo lo schema di cui all'allegato n. 8 al decreto legislativo 23 giugno 2011, n. 118, e successive modificazioni. Il piano dettagliato degli obiettivi di cui all'art. 108, comma 1, del presente testo unico e il piano della performance di cui all'art. 10 del decreto legislativo 27 ottobre 2009, n. 150, sono unificati organicamente nel PEG", nelle more dell'implementazione del nuovo Piano Integrato Attività e Organizzazione di cui all'art. 6 del DL 80/2021.

Le predette disposizioni legislative comportano che:

- la misurazione e la valutazione della performance delle strutture organizzative e dei dipendenti dell'Ente sia finalizzata ad ottimizzare la produttività del lavoro nonché la qualità, l'efficienza, l'integrità e la trasparenza dell'attività amministrativa alla luce dei principi contenuti nel Titolo II del decreto legislativo 27 ottobre 2009, n. 150;
- il sistema di misurazione e valutazione della performance sia altresì finalizzato alla valorizzazione del merito e al conseguente riconoscimento di meccanismi premiali ai dipendenti dell'ente, in conformità a quanto previsto dalle disposizioni contenute nei Titoli II e III del decreto legislativo 27 ottobre 2009, n. 150;
- l'amministrazione valuti annualmente la performance organizzativa e individuale e che, a tale fine adotti, con apposito provvedimento, il Regolamento per la Misurazione e Valutazione della Performance, il quale sulla base delle logiche definite dai predetti principi generali di misurazione, costituisce il Sistema di misurazione dell'Ente;

- il Nucleo di Valutazione controlli e rilevamenti la corretta attuazione della trasparenza e la pubblicazione sul sito web istituzionale dell'Ente di tutte le informazioni previste nel citato decreto e nei successivi DL 174 e 179 del 2012.

Il Regolamento per la misurazione e valutazione della performance vigente, approvato con DGC 113 del 18.12.2017, recepisce questi principi con l'obiettivo di promuovere la cultura del merito ed ottimizzare l'azione amministrativa, in particolare le finalità della misurazione e valutazione della performance risultano essere principalmente le seguenti:

- riformulare e comunicare gli obiettivi strategici e operativi;
- verificare che gli obiettivi strategici e operativi siano stati conseguiti;
- informare e guidare i processi decisionali;
- gestire più efficacemente le risorse ed i processi organizzativi;
- influenzare e valutare i comportamenti di gruppi ed individui;
- rafforzare l'accountability e la responsabilità a diversi livelli gerarchici;
- incoraggiare il miglioramento continuo e l'apprendimento organizzativo.

Il Sistema di misurazione e valutazione della performance costituisce quindi uno strumento essenziale per il miglioramento dei servizi pubblici e svolge un ruolo fondamentale nella definizione e nella verifica del raggiungimento degli obiettivi dell'amministrazione in relazione a specifiche esigenze della collettività, consentendo una migliore capacità di decisione da parte delle autorità competenti in ordine all'allocazione delle risorse, con riduzione di sprechi e inefficienze. In riferimento alle finalità sopradescritte, il Piano degli Obiettivi riveste un ruolo cruciale, gli obiettivi che vengono scelti assegnati devono essere appropriati, sfidanti e misurabili, il piano deve configurarsi come un documento strategicamente rilevante e comprensibile, deve essere ispirato ai principi di trasparenza, immediata intelligibilità, veridicità e verificabilità dei contenuti, partecipazione e coerenza interna ed esterna.

LA PROGRAMMAZIONE STRATEGICA E GLI OBIETTIVI

L'analisi della Performance espressa dall'Ente può essere articolata in due diversi momenti tra loro fortemente connessi, la Programmazione degli Obiettivi e la Valutazione che rappresentano le due facce della stessa medaglia, infatti non si può parlare di Controllo senza una adeguata Programmazione.

Partendo infatti dall'attività di Programmazione ovvero dal Programma di Mandato del Sindaco, dalle Missioni e Programmi del Documento Unico di Programmazione, dagli Obiettivi annuali affidati alle singole Strutture, formalizzati nel Piano Esecutivo di Gestione o nel Piano Dettagliato degli Obiettivi (che sostituiscono il Piano della Performance negli Enti Locali), si arriva fino al monitoraggio dei risultati ottenuti attraverso l'analisi dei Servizi Erogati ai Cittadini e delle attività strutturali realizzate, consentendo quindi di fotografare la Performance espressa dall'Ente e dalle sue Strutture o Articolazioni Organizzative sia nell'anno di riferimento che in ragione del Trend Pluriennale.

Di seguito viene illustrato uno schema logico con il quale le linee di indirizzo strategico vengono trasformate in obiettivi e azioni:



In questa parte sono riassunte le priorità che l'Ente vuole raggiungere, sono le linee di intervento che derivano logicamente dall'analisi effettuata al punto precedente e si ritrovano nel programma politico col quale è stata eletto il Sindaco.

Per ogni priorità strategica bisogna richiamare la situazione iniziale, deve essere definito un outcome, cioè un risultato tangibile per i cosiddetti stakeholder (cittadini, imprese o altri portatori di interesse) e si deve delineare una linea d'azione.

Le priorità strategiche coincidono con le Missioni e i Programmi del DUP che a sua volta discendono dal Programma di Mandato del Sindaco, fra le priorità strategiche deve sempre essere indicata quella relativa al miglioramento dell'efficacia e dell'efficienza dei processi organizzativi dell'Ente, la normativa di riferimento prevede anche che siano riportati specifici obiettivi di trasparenza e anticorruzione coerenti con le previsioni del Piano Triennale di Prevenzione della Corruzione e Trasparenza.

IL TERRITORIO E LA STRUTTURA ORGANIZZATIVA

Di seguito si riporta un grafico con cui vengono indicate le caratteristiche del territorio dell'Ente:

Popolazione legale all'ultimo censimento		5.353
Popolazione residente a fine 2022 (art.156 D.Lvo 267/2000)	n.	5228

	di cui:	maschi	n.	2.503
		Femmine	n.	2.725
Territorio KMq 45,43			Nuclei familiari .	2.232
Frazioni: Borgo Santa Maria, Passo Corese, monte maggiore, la Tenuta				

Di seguito si riporta un grafico con cui viene illustrata la struttura organizzativa dell'Ente:

Recentemente, con Delibera n. 22 del 3/3/2023 le Aree sono state portate a 5, attraverso l'istituzione di una nuova Area Servizi Demografici ed Informatizzazione. Alla luce di tali modifiche l'assetto organizzativo risulta il seguente:

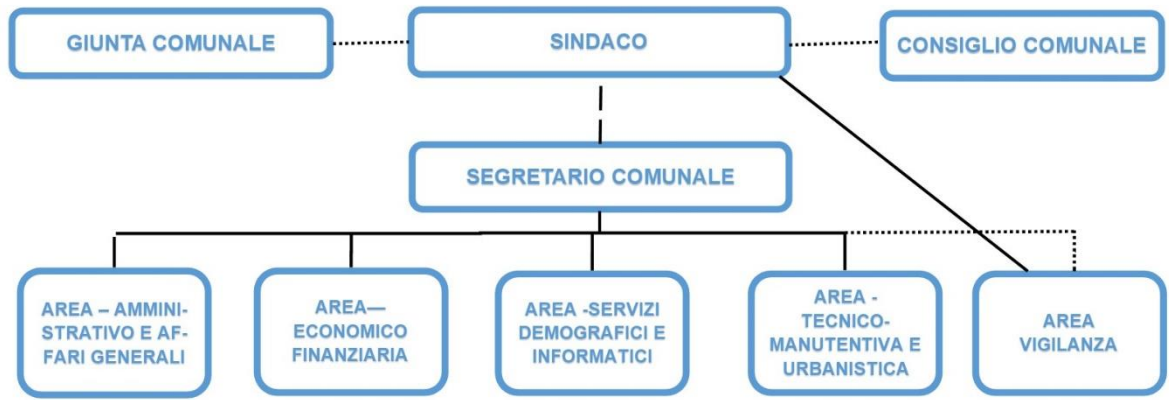

STRUTTURA: OBIETTIVI TRASVERSALI A TUTTE LE AREE

Linea Strategica	Promuovere la crescita della Città valorizzando le risorse presenti e creando nuove opportunità per lo sviluppo sostenibile del territorio
Obiettivo Strategico	Gestire e migliorare l'Amministrazione
Missione	
Obiettivo Operativo	Mantenere e sviluppare gli standard qualitativi e quantitativi dei servizi erogati

N°	Descrizione Obiettivi Gestionali	Peso %	Indicatori di Misurazione	Valori Attesi	Data Fine Attesa
1	Obiettivo strategico trasversale: Rispetto degli obblighi e adempimenti relativi alla Trasparenza, di cui al dlgs n° 33/2013 e s.m.i. sulla sezione Amministrazione Trasparente con particolare riferimento all'accessibilità dei contenuti sul sito web dell'Ente e risposta alle richieste di accesso, nel rispetto del corretto trattamento dei dati personali.	20%	Sezioni di Amministrazione Trasparente di competenza. Rispetto delle previsioni normative e regolamentari interne. N. richieste di accesso civico ricevute ed evase.	Corretto caricamento di tutti i documenti previsti dalla normativa sulle sezioni di amministrazione trasparente, nel rispetto del corretto trattamento dei dati personali. Tempestiva risposta a tutte le richieste di accesso agli atti.	31.12.2023
1.1.	<i>Fase: completamento della pubblicazione dei documenti oggetto del monitoraggio annuale dell'ANAC</i>	(50%)	<i>Verifica della pubblicazione dei documenti oggetto della verifica annuale dell'ANAC sull'anno precedente.</i>	<i>Completamento della pubblicazione di tutti i documenti oggetto della verifica annuale dell'ANAC sull'anno precedente.</i>	31.06.2023
1.2	<i>Fase: pubblicazione dei documenti previsti su amministrazione trasparente.</i>	(50%)	<i>Verifica della pubblicazione dei documenti oggetto di trasparenza.</i>	<i>Accesso alla sezione trasparente e verifica della corretta pubblicazione in particolare delle informazioni relative agli incarichi e agli appalti. Evasione di tutte le richieste di accesso civico.</i>	31.12.2023
2	Obiettivo strategico trasversale: Prevenzione della corruzione ai sensi della L 190/2012 e implementazione delle azioni previste nel piano triennale di prevenzione della corruzione, con particolare riferimento ai progetti del PNRR, all'attività di anticiclaggio e antiterrorismo.	20%	Rispetto delle previsioni normative e regolamentari interne. Adempimenti relativi al PTPTC.	Partecipazione alla redazione del PTPCT, con analisi delle aree di rischio di competenza, produzione dei report richiesti sulle attività di prevenzione della corruzione intraprese.	31.12.2023
2.1	<i>Fase: Monitoraggio sull'implementazione del piano anticorruzione.</i>	(100%)	<i>Redazione del monitoraggio semestrale o annuale sull'anticorruzione.</i>	<i>Compilazione delle schede di monitoraggio sulle aree di rischio di appartenenza e gli atti adottati.</i>	31.12.2023

3	Obiettivo obbligatorio di legge: Rispetto dei tempi medi di pagamento dei fornitori previsti dalla legge, attraverso una più tempestiva attività d'impegno e determinazione per la liquidazione consentendo all'ufficio ragioneria di emettere i mandati di pagamento in modo tempestivo rispettando l'ordine temporale di fatturazione.	60%	Tempi medi di pagamento dell'ente.	Tempi medi di pagamento entro i 30 gg. Valore indicatore annuale pubblicato sul sito uguale a 0 o negativo.	31.12.2023
3.1	<i>Fase: rispetto dei tempi medi di pagamento.</i>	<i>(100%)</i>	<i>Verifica dell'indicatore trimestrale di rispetto dei tempi medi di pagamento.</i>	<i>Rispetto del limite temporale di pagamento entro 30 gg.</i> <i>Rispetto del limite di 20 giorni per la liquidazione e l'inoltro all'ufficio finanziario a far data dalla ricezione della fattura</i>	31.12.2023

STRUTTURA: AREA AMMINISTRATIVA E SERVIZI SOCIALI– RESPONSABILE: ad interim GABRIELE SEGHINI

Linea Strategica	Promuovere la crescita della Città valorizzando le risorse presenti e creando nuove opportunità per lo sviluppo sostenibile del territorio
Obiettivo Strategico	Gestire e migliorare l'Amministrazione e il funzionamento dei servizi
Missione	Sviluppo sostenibile e tutela della cittadinanza e del funzionamento amministrativo;
Obiettivo Operativo	Mantenere e sviluppare gli standard qualitativi e quantitativi dei servizi erogati

N°	Descrizione Obiettivi Gestionali	Peso %	Indicatori di Misurazione	Valori Attesi	Data Fine Attesa
4	Affidamento e stipula contratto mensa scolastica	45%	Determina di affidamento / Sottoscrizione contratto	Stipula contratto e avvio del servizio	30/9/2023
5	Affidamento e stipula contratto servizio scuolabus	45%	Determina di affidamento / Sottoscrizione contratto	Stipula contratto e avvio del servizio	30/9/2023
6	Definizione procedure ed avvio nuovi modelli di gestione secondo il regolamento benefici 2023	10%	Avvio servizi secondo la nuova regolamentazione	Avvio di almeno 2 benefici	31/12/2023

Dipendenti coinvolti sugli obiettivi:

N.	Dipendenti	Obiettivo	Peso %
	Giammattei Patrizia		
	Di Giovannandrea Viviana		
	Giunta Giuseppe (in convenzione sino al 31/8/2023)		

STRUTTURA: AREA ECONOMICO FINANZIARIA, TRIBUTI, PERSONALE RESPONSABILE: dott.ssa PIERA LOCCHI

Linea Strategica	Promuovere la crescita della Città valorizzando le risorse presenti e creando nuove opportunità per lo sviluppo sostenibile del territorio
Obiettivo Strategico	Gestire e migliorare l'Amministrazione e il funzionamento dei servizi generali e dei servizi di supporto interni;
Missione	Servizi istituzionali, generali e di gestione;
Obiettivo Operativo	Mantenere e sviluppare gli standard qualitativi e quantitativi dei servizi erogati

N°	Descrizione Obiettivi Gestionali	Peso %	Indicatori di Misurazione	Valori Attesi	Data Fine Attesa
4	MIGLIORAMENTO CONTABILIZZAZIONE ENTRATE ENTE: REGOLARIZZAZIONE INCASSI PROVVISORI IN 10 GIORNI	30%	Riduzione dei tempi di regolarizzazione dei provvisori d'incasso	Riduzione del tempo di regolarizzazione incassi a 10 giorni, con riversamento delle somme dai conti dedicati	31.12.2023
5	AFFIDAMENTO SERVIZIO DI TESORERIA	15%	Approvazione Delibera di Consiglio Comunale di Convenzione di Tesoreria	Stipula Convenzione di Tesoreria	31.12.2023
6	ALLINEAMENTO BANCA DATI TRIBUTARIA ALL'ESITO DELL'INCARICO ESTERNO IN ESSERE	20%	Allineamento banca dati	Bonifica banca dati attuale	31.12.2023
7	RICOGNIZIONE ED INCASSO DELLE DIVERSE ENTRATE (LUCI VOTIVE, DIRITTI SEGRETERIA) DEGLI ANNI PREGRESSI SUI DIVERSI CONTI CORRENTI POSTALI DAL 2020 ANCORA NON RIVERSATI ED ACCERTATI;	35%	Accertamenti su cc diversi dalla tesoreria accertati e riversati in tesoreria unica	Allineamento sino al 2022	31.12.2023

Dipendenti coinvolti sugli obiettivi:

N.	Dipendenti	Obiettivo	Peso %
	Ortzeni Iole		
	Ferrante Angelo		
	Lorenzi Martina		

	Nocelli Enrico (in convenzione fino al 30/6/2023)		

STRUTTURA: AREA TECNICA, LAVORI PUBBLICI, URBANISTICA, EDILIZIA, MANUTENZIONI, PATRIMONIO E BENI DEMANIALI, AMBIENTE– RESPONSABILE: Arch. GABRIELE SEGHINI

Linea Strategica	Promuovere la crescita della Città valorizzando le risorse presenti e creando nuove opportunità per lo sviluppo sostenibile del territorio
Obiettivo Strategico	Gestire e migliorare l'Amministrazione e il funzionamento dei servizi tecnici, della valorizzazione del territorio e dell'ambiente;
Missione	Sviluppo sostenibile e tutela del territorio e dell'ambiente; Assetto del territorio ed edilizia abitativa;
Obiettivo Operativo	Mantenere e sviluppare gli standard qualitativi e quantitativi dei servizi erogati

N°	Descrizione Obiettivi Gestionali	Peso %	Indicatori di Misurazione	Valori Attesi	Data Fine Attesa
4	COMPLETAMENTO E CONTRATTUALIZZAZIONE PROCEDURE DI AFFIDAMENTO PROGETTO MENSA (PNRR) E RENDICONTAZIONE DEI PROGETTI FINANZIATI CON IL PNRR E CARICAMENTI SU PIATTAFORMA REGIS.	30%	Determina di affidamento, sottoscrizione contratto e allineamento al Regis	Stipula contratto e avvio del servizio	31.12.2023
5	AFFIDAMENTO E STIPULA CONTRATTO PER INCARICO PROFESSIONALE PER REVISIONE ED AGGIORNAMENTO DELLA VARIANTE SPECIALE (DELLA FRAZIONE DI BORGO SANTA MARIA NEL COMUNE DI MONTELIBRETTI AL FINE DI RIQUALIFICARE L'AREA DI CUI TRATTASI DAL PUNTO DI VISTA URBANISTICO EDILIZIO - "PIANO DI RECUPERO"	25%	Individuazione professionista, redazione bozza contrattuale e stipula del contratto	Individuazione professionista e stipula del contratto	30.11.2023
6	AVVIO DELLE PROCEDURE PER IL RECUPERO DELLE SOMME DERIVANTI DAI LOCULI CIMITERIALI IN PRESTITO AI CITTADINI NEL CIMITERO COMUNALE DI MONTELIBRETTI PER UN 70% DELL'IMPORTO STIMATO ENTRO 31/12/2023	20%	Inoltro delle richieste di versamento ai soggetti occupanti, riscontro dei versamenti effettuati.	Avvio delle procedure e riscossione del 70% delle somme ancora da riscuotere	31.12.2023
7	DEPOSITO DI PROPOSTA DI DELIBERA COMPLETA DI TUTTI GLI ALLEGATI PER L'APPROVAZIONE DEL PROGETTO DEFINITIVO DEI NUOVI LOCULI CIMITERIALI ENTRO IL 30/11/2023	25%	Deposito a sistema della bozza di delibera contenente il progetto Definitivo completo degli allegati	Approvazione progetto definitivo	30.11.2023

Dipendenti coinvolti sugli obiettivi:

N.	Dipendenti	Obiettivo	Peso %
	Cassar Marco		

Piergotti Marco		
Romanzi Stefano		
Ugolini Simone		
Pizzi Giuseppe	Operaio	
Proietti Valter	Operaio	
Dominici Daniele	Operaio	

STRUTTURA: POLIZIA LOCALE E PROTEZIONE CIVILE - RESPONSABILE: dott. ALBRTO DEL SORDO (fino al 15/7/2023 Ernesto Lelli)

Linea Strategica	Promuovere la crescita della Città valorizzando le risorse presenti e creando nuove opportunità per lo sviluppo sostenibile del territorio
Obiettivo Strategico	Gestire e migliorare l'Amministrazione e il funzionamento dell'ordine pubblico, della sicurezza, della giustizia e della protezione civile
Missione	Ordine pubblico e sicurezza
Obiettivo Operativo	Mantenere e sviluppare gli standard qualitativi e quantitativi dei servizi erogati

N°	Descrizione Obiettivi Gestionali	Peso %	Indicatori di Misurazione	Valori Attesi	Data Fine Attesa
4	EDUCAZIONE STRADALE	30%	4 incontri con le scuole d'infanzia e primarie tese alla acquisizione dei comportamenti adeguati e sicuri da tenere sulle strade;	4 incontri di formazione nelle scuole	31.12.2023
5	VERIFICA E TUTELA DELLA CIRCOLAZIONE VEICOLARE E PEDONALE	40%	N. ore di pattugliamento almeno pari al 2022 (risultato ottenuto con più unità)	Aumento del pattugliamento del territorio, intensificazione accertamenti e repressione violazioni	31.12.2023
6	INFORMATIZZAZIONE E DIGITALIZZAZIONE ATTIVITA' D'UFFICIO	30%	% notifiche digitale di atti sul totale	Riduzione del cartaceo, efficientamento delle attività d'ufficio e utilizzo della notifica digitale degli atti. Obiettivo 80% notifiche ad aziende e 10% notifiche ai privati.	31.12.2023

Dipendenti coinvolti sugli obiettivi:

N.	Dipendenti	Obiettivo	Peso %
	Tranquilli Angelo		
	Castigliani Sara		
	Galli Simone (cessato per mobilità ad aprile 2023)		

STRUTTURA: AREA ANAGRAFE E SERVIZI INFORMATICI: dott.ssa PIERA LOCCHI

Linea Strategica	Promuovere la crescita della Città valorizzando le risorse presenti e creando nuove opportunità per lo sviluppo sostenibile del territorio
Obiettivo Strategico	Gestire e migliorare l'Amministrazione e il funzionamento dei servizi generali e dei servizi su delega dello stato e verso l'esterno;
Missione	Servizi istituzionali, generali e di gestione;
Obiettivo Operativo	Mantenere e sviluppare gli standard qualitativi e quantitativi dei servizi erogati

N°	Descrizione Obiettivi Gestionali	Peso %	Indicatori di Misurazione	Valori Attesi	Data Fine Attesa
4	CENSIMENTO PERMANENTE POPOLAZIONE 2023	40%	Completamento degli adempimenti previsti per l'anno (SI/NO)	Completamento degli adempimenti previsti per l'anno	31.12.2023
5	PROGETTI PNRR - PA DIGITALE	60%	Determina di affidamento per le minure 1.4.1; 1.4.5; 1.2. Allineamento al sistema di rendicontazione (PADIGITALE2026)	affidamenti per nuovo gestionale e cloud, sito e notifiche digitali	31.12.2023

Dipendenti coinvolti sugli obiettivi:

N.	Dipendenti	Obiettivo	Peso %
	Desideri Tiziana		
	Anile Oriana (cessata ad aprile 2023)		