



COMUNE DI PRAVISDOMINI

Provincia di Pordenone

Via Roma, 31 - 33076 PRAVISDOMINI (PN) tel. 0434644020 – fax 0434644858

PIANO INTEGRATO DI ATTIVITA' E ORGANIZZAZIONE 2023 – 2025

(art. 6, commi da 1 a 4, del decreto legge 9 giugno 2021, n. 80, convertito, con modificazioni, in L. n. 113/2021)

Indice

Premessa.....	pag. 3
Riferimenti normativi.....	pag. 3
Sezione 1. Scheda anagrafica dell'Amministrazione	pag.5
Sezione 2. Valore pubblico, performance e anticorruzione	pag. 6
Sezione 3. Organizzazione e capitale umano	pag. 16
Sezione 4. Monitoraggio	pag. 28
Allegato A - Aggiornamento Mappatura Processi	
Allegato B – Regolamento Lavoro Agile	

RIFERIMENTI NORMATIVI

L'art. 6, commi da 1 a 4, del Decreto Legge 9 giugno 2021, n. 80, convertito, con modificazioni, in legge 6 agosto 2021, n. 113, ha introdotto nel nostro ordinamento il Piano Integrato di attività e organizzazione (PIAO), che assorbe una serie di piani e programmi già previsti dalla normativa - in particolare: il Piano della performance, il Piano Triennale per la Prevenzione della Corruzione e per la Trasparenza, il Piano organizzativo del lavoro agile e il Piano triennale dei fabbisogni del personale, quale misura di semplificazione e ottimizzazione della programmazione pubblica nell'ambito del processo di rafforzamento della capacità amministrativa delle PP.AA. funzionale all'attuazione del Piano Nazionale di Ripresa e Resilienza (PNRR).

Il Piano Integrato di Attività e Organizzazione ha una durata triennale e viene aggiornato annualmente, è redatto nel rispetto del quadro normativo di riferimento relativo alla Performance (Decreto Legislativo n. 150 del 2009 e le Linee Guida emanate dal Dipartimento della Funzione Pubblica), ai Rischi corruttivi e alla Trasparenza (Piano Nazionale Anticorruzione (PNA) e negli atti di regolazione generali adottati dall'ANAC ai sensi della Legge n. 190 del 2012 e del Decreto Legislativo n. 33 del 2013) e di tutte le ulteriori specifiche normative di riferimento delle altre materie, dallo stesso assorbite, nonché sulla base del "Piano tipo", di cui al Decreto del Ministro per la Pubblica Amministrazione del 30 giugno 2022, concernente la definizione del contenuto del Piano Integrato di Attività e Organizzazione.

Ai sensi dell'art. 6, comma 6-bis, del Decreto Legge 9 giugno 2021, n. 80, convertito, con modificazioni, in Legge 6 agosto 2021, n. 113, come introdotto dall'art. 1, comma 12, del Decreto Legge 30 dicembre 2021, n. 228, convertito con modificazioni dalla Legge n. 25 febbraio 2022, n. 15 e successivamente modificato dall'art. 7, comma 1 del Decreto Legge 30 aprile 2022, n. 36, convertito con modificazioni, in Legge 29 giugno 2022, n. 79, le Amministrazioni e gli Enti adottano il PIAO a regime entro il 31 gennaio di ogni anno o in caso di proroga per legge dei termini di approvazione dei bilanci di previsione, entro 30 giorni dalla data ultime di approvazione dei bilanci di previsione stabilita dalle vigenti proroghe.

Il Comune di Pravisdomini ha adottato il primo PIAO per il triennio 2022/2024 con delibera di Giunta Comunale n. 96 del 29/12/2022.

Ai sensi dell'art. 6 del Decreto del Ministro per la Pubblica Amministrazione del 30 giugno 2022 concernente la definizione del contenuto del Piano Integrato di Attività e Organizzazione, le amministrazioni tenute all'adozione del PIAO con meno di 50 dipendenti, procedono alle attività di cui all'articolo 3, comma 1, lettera c), n. 3), per la mappatura dei processi, limitandosi all'aggiornamento di quella esistente all'entrata in vigore del decreto considerando, ai sensi dell'articolo 1, comma 16, della legge n. 190 del 2012, quali aree a rischio corruttivo, quelle relative a:

- a) autorizzazione/concessione;
- b) contratti pubblici;
- c) concessione ed erogazione di sovvenzioni, contributi;
- d) concorsi e prove selettive;
- e) processi, individuati dal Responsabile della Prevenzione della Corruzione e della Trasparenza (RPCT) e dai responsabili degli uffici, ritenuti di maggiore rilievo per il raggiungimento degli obiettivi di performance a protezione del valore pubblico.

Ai sensi del paragrafo 10 del Piano Nazionale Anticorruzione 2022 deliberato dall'ANAC con delibera n. 7 del 17 gennaio 2023, gli enti con meno di 50 dipendenti possono, confermare per le due successive annualità il Piano in vigore con apposito atto dell'organo di indirizzo.

L'aggiornamento nel triennio di vigenza della sottosezione di programmazione "Rischi corruttivi e trasparenza" avviene in presenza di fatti corruttivi, modifiche organizzative rilevanti o ipotesi di disfunzioni amministrative significative intercorse ovvero di aggiornamenti o modifiche degli obiettivi di performance a protezione del valore pubblico. Scaduto il triennio di validità il Piano è modificato sulla base delle risultanze dei monitoraggi effettuati nel triennio.

Le amministrazioni con meno di 50 dipendenti sono tenute, altresì, alla predisposizione del Piano integrato di attività e organizzazione limitatamente all'articolo 4, comma 1, lettere a), b) e c), n. 2 e procedono esclusivamente alle attività di cui all'art. 6 del Decreto del Ministero per la Pubblica Amministrazione del 30/06/2022.

SEZIONE PRIMA

SCHEDA ANAGRAFICA

SEZIONE 1. SCHEDA ANAGRAFICA DELL'AMMINISTRAZIONE

COMUNE di PRAVISDOMINI

Indirizzo: Via Roma, 31 – 33076 PRAVISDOMINI (PN)

Codice fiscale/Partita IVA: 80003650936 / 00241720937

Sindaco: Davide Andretta

Numero dipendenti al 31 dicembre anno precedente: 11

Numero abitanti al 31 dicembre anno precedente: 3.435

Telefono: 0434/644020

Sito internet: <https://www.comune.pravisdomini.pn.it>

E-mail: protocollo@comune.pravisdomini.pn.it

PEC: comune.pravisdomini@certgov.fvg.it

SEZIONE SECONDA

2.1 VALORE PUBBLICO

L'ente non è tenuto alla adozione della sottosezione Valore Pubblico.

Le amministrazioni sono vincolate a darsi il Piano delle Azioni Positive, documento che confluisce ai sensi delle previsioni dettate dal [D.P.R. n. 81/2022](#) nel Piano Integrato di Attività ed Organizzazione, anche se lo schema di PIAO tipo di cui al primo citato Decreto dei Ministri per la Pubblica Amministrazione e dell'Economia e Finanze non ne fa menzione. Si ritiene utile che esso sia compreso, quanto meno nelle sue linee guida, nel PIAO.

Ai sensi dell'art. 48 del [D.Lgs. n. 198/2006](#) "Codice delle pari opportunità tra uomo e donna" le PA devono redigere un piano triennale di azioni positive per la realizzazione delle pari opportunità.

Le disposizioni del citato D.Lgs. hanno ad oggetto misure volte ad eliminare ogni distinzione, esclusione o limitazione basata sul genere, che abbia come conseguenza o come scopo, di compromettere o di impedire il riconoscimento, il godimento o l'esercizio dei diritti umani e delle libertà fondamentali in campo politico, economico, sociale, culturale e civile o in ogni altro ambito. La strategia delle azioni positive si occupa anche di rimuovere gli ostacoli che le persone incontrano, in ragione delle proprie caratteristiche familiari, etniche, linguistiche, di genere, età, ideologiche, culturali, fisiche, psichiche e sociali, rispetto ai diritti universali di cittadinanza.

Le azioni positive sono misure temporanee speciali che, in deroga al principio di uguaglianza formale, sono dirette a rimuovere gli ostacoli alla piena ed effettiva parità di opportunità tra uomini e donne (o altre categorie soggette a disparità di trattamento).

Sono misure speciali in quanto non generali ma specifiche e ben definite, che intervengono in un determinato contesto per eliminare ogni forma di discriminazione, sia diretta sia indiretta, e "temporanee" in quanto necessarie fintanto che si rileva una disparità di trattamento tra uomini e donne o altre categorie sociali.

Detti piani, fra l'altro, al fine di promuovere l'inserimento delle donne nei settori e nei livelli professionali nei quali esse sono sottorappresentate, ai sensi dell'articolo 42, comma 2, lettera d) dello stesso decreto, favoriscono il riequilibrio della presenza femminile nelle attività e nelle posizioni gerarchiche, ove sussiste un divario fra generi non inferiore come dati complessivi a due terzi.

La predisposizione dei piani è, inoltre, utile occasione di monitoraggio dell'evoluzione interna dell'organizzazione del lavoro e della formazione, quale strumento per favorire il benessere lavorativo e organizzativo.

Spetta al CUG (Comitato Unico di Garanzia) il compito di predisporre questo piano.

Al 31 dicembre 2022 il numero dei dipendenti a tempo indeterminato in servizio era il seguente:

Categoria D donne	1	Categoria D uomini	0	Totale categoria D	1
Categoria C donne	6	Categoria C uomini	1	Totale categoria C	7
Categoria PLA donne	0	Categoria PLA uomini	1	Totale categoria PLA	1
Categoria B donne	0	Categoria B uomini	2	Totale categoria B	2
Totale donne	6	Totale uomini	5	Totale	11

Il numero dei dipendenti a tempo indeterminato in part time era alla stessa data il seguente:

Categoria D donne		Categoria D uomini		Totale categoria D	
Categoria C donne	1	Categoria C uomini		Totale categoria C	1
Categoria PLA donne		Categoria PLA uomini		Totale categoria PLA	
Categoria B donne		Categoria B uomini		Totale categoria B	
Categoria A donne		Categoria A uomini		Totale categoria A	
Totale donne	1	Totale uomini	0	Totale	1

Il numero dei dipendenti a tempo indeterminato che alla stessa data usufruisce di permessi per l'assistenza a congiunti disabili ex [legge n. 104/1992](#), era il seguente:

Dipendenti uomini: 0

Dipendenti donne: 0

Totale dipendenti: 0

Il Comune di Pravisdomini ha in programma le seguenti iniziative per il triennio 2023/2025:

1) AZIONI DI CONTRASTO DI QUALSIASI FORMA DI DISCRIMINAZIONE E DI VIOLENZA MORALE O PSICHICA:

- tutelare l'ambiente di lavoro da casi di molestie, mobbing e discriminazioni;
- evitare situazioni conflittuali sul posto di lavoro, determinate da pressioni o molestie sessuali, casi di mobbing, atteggiamenti miranti ad avvilire il dipendente, anche in forma velata ed indiretta;
- evitare atti vessatori correlati alla sfera privata della lavoratrice o del lavoratore, sotto forma di discriminazioni.

Il Comune di Pravisdomini, per raggiungere gli obiettivi di cui sopra, si impegna a sviluppare azioni e attenzioni organizzative finalizzate a:

- favorire l'ascolto per ogni forma di disagio, in modo che il dipendente possa liberamente rivolgersi a diversi soggetti: il Servizio Personale della Comunità Sile.
- coordinare, nel rispetto della riservatezza delle situazioni, eventuali azioni per risolvere le situazioni di disagio segnalate anche, se del caso, mediante il supporto di specialisti facenti capo all'area sociale.

2) AZIONI DI PROMOZIONE DELLE PARI OPPORTUNITA'

- garantire il rispetto delle pari opportunità nelle procedure di reclutamento del personale (funzione in capo alla Comunità Sile);
- promuovere le pari opportunità nell'abito della formazione, aggiornamento e di qualificazione professionale.

Il Comune di Pravisdomini, per raggiungere gli obiettivi di cui sopra, si impegna a sviluppare azioni e attenzioni organizzative finalizzate a:

- prevedere nelle commissioni di concorso e selezione la presenza di almeno un terzo dei componenti di sesso femminile. Il caso di assenza di parità di genere deve essere adeguatamente motivato;
- non privilegiare nelle procedure di reclutamento il genere e in caso di parità di requisiti tra un candidato donna e uno uomo, l'eventuale scelta del candidato deve essere opportunamente giustificata;
- nei casi in cui siano previsti specifici requisiti fisici per l'accesso a particolari professioni, stabilire requisiti di accesso ai concorsi/selezioni che siano rispettosi e non discriminatori delle naturali differenze di genere;
- nell'organizzazione dei corsi formativi, devono essere valutate le possibilità di articolazione in orari, sedi e quant'altro in modo che siano accessibili anche a coloro che hanno obblighi di famiglia oppure orario di lavoro a part-time;
- nel caso di organizzazione di corsi formativi e di aggiornamento in sede, è data la possibilità di partecipare anche alle dipendenti in congedo di maternità, naturalmente nel rispetto della vigente normativa in materia. La lavoratrice in congedo potrà liberamente partecipare senza obbligo;

- porre particolare attenzione al reinserimento lavorativo del personale assente per lungo tempo a vario titolo (ad es. congedo di maternità o di paternità, assenza prolungata dovuta ad esigenze familiari, malattia ecc.), realizzando speciali forme di graduale aggiornamento o di affiancamento al momento del rientro in servizio, per colmare le eventuali lacune sulle competenze relative alla posizione lavorativa.

3) AZIONI PER IL BENESSERE ORGANIZZATIVO

- mantenere e sviluppare strumenti di organizzazione del lavoro flessibili, tesi anche a tutelare le esigenze familiari, compatibilmente con le esigenze del Servizio e le aperture al pubblico degli uffici;
- promuovere occasioni e strumenti di consultazione del personale dipendente su forme di ulteriore flessibilità che si potrebbero introdurre;
- favorire l'adozione di politiche afferenti i servizi e gli interventi di conciliazione degli orari;
- garantire il rispetto delle "Disposizioni per il sostegno della maternità e della paternità" a tutela delle lavoratrici madri, dei lavoratori padri e comunque dei dipendenti in difficoltà per vari motivi familiari o personali.

Il Comune di Pravisdomini, per raggiungere gli obiettivi di cui sopra, si impegna a sviluppare azioni e attenzioni organizzative finalizzate a:

- mantenere ampia flessibilità della definizione della percentuale part-time, con particolare attenzione alle esigenze familiari derivanti dalla presenza nella rete familiare di figli minori, anziani o disabili, manifestate finora in prevalenza dal personale femminile;
- consentire l'utilizzo del part-time anche per periodi di breve durata (2-3 mesi) in relazione a particolari esigenze familiari di natura transitoria;
- favorire l'utilizzo di strumenti flessibili connessi alla tutela della maternità e della paternità previsti dalla legge (es. congedi parentali con modalità oraria), comprese le esigenze di allattamento;
- mantenere la flessibilità dell'orario di lavoro. Gli orari lavorativi, salvo casi di impossibilità organizzativa, consentono la flessibilità in entrata e in uscita. Particolari necessità di tipo familiare o personale vengono valutate e risolte nel rispetto, oltre che della legge, di un equilibrio fra esigenze dell'Amministrazione e le richieste dei dipendenti;
- implementare strumenti conciliativi innovativi, anche attraverso l'attuazione di progettualità;
- favorire la promozione del Comitato Unico di Garanzia, per valorizzarne il ruolo e le attività quale organismo di concreto supporto all'attività interna dell'Amministrazione e rivolta ai dipendenti, al fine anche di favorire la collaborazione con altri uffici/servizi;
- favorire la disseminazione di buone pratiche ed implementazione del lavoro di rete e di confronto con i Comitati Unici di Garanzia degli altri enti pubblici del territorio provinciale, nell'ambito del coordinamento in capo alla Consigliera di Parità provinciale.

4) REGOLAMENTAZIONE DELLO SMART-WORKING

- Si rinvia alla specifica sottosezione del presente PIAO.

Questo documento è pubblicato in una sezione specifica del sito istituzionale e diffuso a tutti i dipendenti. Si renderanno disponibili con questi strumenti anche le revisioni, i report di monitoraggio. Saranno inoltre organizzati, a richiesta, incontri di presentazione e condivisione con il personale per illustrare le azioni previste e, durante i tre anni di attuazione i report di monitoraggio.

OBIETTIVO	DESCRIZIONE	RESPONSABILE	INDICATORE	PESO %	FASE	PERIODO
Rendicontazione finanziamenti straordinari emergenza covid-19	Certificazione perdita gettito, maggiori costi, minori entrate	AREA FINANZIARIA	Compilazione modelli ed invio certificazione attraverso l'applicativo http://pareggiobilancio.meg.gov.it	100	Predisposizione invio certificazione	Entro il 31/05/2023
Attivazione nuovo portale E-appalti Regione FVG	Gestione delle gare di appalto attraverso la piattaforma E-appalti FVG	AREA FINANZIARIA	Acquisizione competenze per l'utilizzo della nuova piattaforma	60	Attività di formazione del personale	01/01/2023 – 31/12/2023
				40	Avvio sperimentale	01/06/2023 –

					della piattaforma	30/06/2023
Aumento servizi digitali	Potenziamento dell'attività di riscossione con sistemi	AREA FINANZIARIA	nr. Emissione avvisi di pagamento nr. Incassi con pagamenti	30	Monitoraggio e contabilizzazione incassi	01/01/2023 – 31/12/2023
Adeguamento PRGC al PPR	Procedura adozione ed approvazione variante relativa	AREA TECNICA	Adeguamento strumento urbanistico	50	Adozione variante	01/01/2023- 31/12/2023
			contabile			
Scarico fatture per tutte le aree	Gestione servizio SDI	AREA FINANZIARIA	Scarico fatture e accettazione	100	Monitoraggio fatture e relativa archiviazione	01/01/2023 31/12/2023
Sistemazione timbrature personale	Programma gestione Presenze/Assenze	AREA FINANZIARIA	Quadratura delle timbrature di tutti i dipendenti	100	Sistemazione timbrature ed inserimento giustificativi assenze per personale dipendente	01/01/2023 – 31/12/2023

PNRR – Efficientamento energetico	PNNR M2C4I.2.2 – Lavori efficientamento energetico – Illuminazione pubblica	AREA TECNICA	Implementazione dati e rendicontazione portale Regis	100	Inserimento dati e monitoraggio Regis	01/01/2023 – 31/12/2023
Sportello SUE – SUAP	Gestione pratiche urbanistico-edilizie/commercio con aumento della digitalizzazione	AREA TECNICA	Nr. Pratiche richieste e gestite	100	Conformazione normativa conclusione del procedimento avviato	01/01/2023- 31/12/2023
Realizzazione Programma Triennale OO.PP.	Redazione e realizzazione del Programma Triennale delle Opere Pubbliche	AREA TECNICA	Nr. Opere inserite	100	Progettazione, gara, affidamento dei lavori, monitoraggio Opere	01/01/2023- 31/12/2023
Applicazione nuovo codice appalti	Programmazione e gestione procedure d'appalto per lavori/servizi/forniture in applicazione nuova normativa	AREA TECNICA	Nr. Appalti di Lavori/forniture/servizi	30 70	Attività di formazione Applicazione norme nuovo codice	01/01/2023- 31/12/2023 01/01/2023- 31/12/2023

				50	Approvazione variante	01/01/2023-31/12/2023
Acquisizione beni patrimonio	Acquisizione varie	AREA TECNICA	Predisposizione incarichi e atti per l'acquisizione	100	Acquisizione	01/01/2023-31/12/2023
Decoro aree comunali e viabilità	Attività manutentiva	AREA TECNICA	Nr. Interventi manutentivi	100	Raggiungimento obiettivo	01/01/2023-31/12/2023
PNNR – Servizi per la cittadinanza digitale	PNNR M1C1 – Investimento 1.4.1 - “Servizi e cittadinanza digitale”	AREA INFORMATICA	Espletamento delle procedure necessarie all'affidamento servizio	70 30	Avvio procedura gara Affidamento servizio	31/05/2023 31/12/2023
PNNR -						
Attivazione nuovo sito comunale	Gestione struttura nuovo sito comunale	Area Tecnica/Area Amministrativa/ Area Polizia Locale	Monitoraggio del sito internet comunale per aggiornamento e pubblicazioni	40	Attività di formazione del personale	01/01/2023 – 31/12/2023
				60	Aggiornamento annuale informazioni da pubblicare sezione “Amministrazione Trasparente” sito Ente	01/01/2023 – 31/12/2023
Sistema di gestione sicurezza e privacy	Implementazione registro relativo alla protezione e trattamento dati personali	AREA AMMINISTRATIVA/DEMOGRAFICA	Redazione registro attività di trattamento Nr. Corsi aggiornamento	100	Revisione registro trattamenti	01/01/2023-31/12/2023
Implementazione ANPR	Implementazione ANPR con le liste elettorali	AREA AMMINISTRATIVA/DEMOGRAFICA	Espletamento delle procedure necessarie	100	Avvio attività	01/01/2023-31/12/2023
Prevenzione della corruzione	Adozione delle misure di prevenzione per i procedimenti ad elevato rischio di corruzione	TUTTE LE AREE	Nr. Corsi aggiornamento	100	Attività di formazione del personale	01/01/2023-31/12/2023

Di seguito vengono fornite le principali indicazioni strategiche ed operative che l'ente intende perseguire nel triennio 2023/2025:

2.3 RISCHI CORRUTTIVI E TRASPARENZA

Le indicazioni contenute nella presente sottosezione del PIAO danno attuazione alle disposizioni della [legge n. 190/2012](#), attraverso l'individuazione di misure finalizzate a prevenire la corruzione nell'ambito dell'attività amministrativa del Comune, tenendo conto di quanto previsto dai decreti attuativi della citata legge, dal Piano Nazionale Anticorruzione (PNA), nonché delle indicazioni dell'ANAC (Autorità Nazionale Anti Corruzione) contenute nelle deliberazioni dalla stessa emanate e delle letture fornite dalla giurisprudenza. Con questa sezione si vogliono in primo luogo indicare le misure organizzative volte a contenere il rischio circa l'adozione di decisioni non imparziali, spettando poi alle amministrazioni valutare e gestire il rischio corruttivo. La valutazione deve essere effettuata secondo una metodologia che comprende l'analisi del contesto (interno ed esterno), la valutazione del rischio (identificazione, analisi e ponderazione del rischio) e il trattamento del rischio (identificazione e programmazione delle misure di prevenzione).

Con il PNA 2019 l'Autorità Nazionale Anti Corruzione ha varato un documento che contiene le nuove indicazioni metodologiche per la gestione del rischio che gli enti devono seguire per la redazione dei PTPCT e, oggi, della sottosezione "Rischi Corruttivi e Trasparenza" del PIAO. Esso costituisce al momento attuale l'unico riferimento metodologico da seguire per la parte relativa alla gestione del rischio corruttivo ed aggiorna, integra e sostituisce le indicazioni metodologiche contenute nel PNA 2013 e 2015.

Con l'adozione di questa sottosezione del PIAO si mira a ridurre le opportunità che facilitano la manifestazione di casi di corruzione, nonché ad aumentare la capacità di scoprire i casi di corruzione ed a creare un contesto in generale sfavorevole alla corruzione. Ai presenti fini, il concetto di corruzione va letto in senso lato, comprendente cioè i casi di c.d. cattiva amministrazione o mala gestione, quali ad esempio i casi di cattivo uso delle risorse, spreco, privilegio, mancanza di apertura e cortesia nei confronti dell'utenza, danno di immagine, favoritismi personali etc.

Tali finalità sono realizzate attraverso:

- a) l'individuazione, attraverso apposite analisi con tecniche di risk assessment, delle attività dell'Ente nell'ambito delle quali è più elevato il rischio di corruzione, anche ulteriori rispetto a quelle minime già previste dalla legge, tenendo conto delle indicazioni ANAC;
- b) la previsione, per le attività ad elevato rischio di corruzione, di meccanismi di annullamento o mitigazione del rischio di corruzione (tendenza alla massima compressione possibile del c.d. rischio residuo), nonché di formazione, attuazione e controllo delle decisioni idonei a prevenire il rischio di corruzione, anche attraverso veri e propri obiettivi strategici o operativi che vengono inseriti a pieno titolo nella sottosezione performance;
- c) la previsione di obblighi di comunicazione nei confronti del Responsabile per la Prevenzione della corruzione e per la Trasparenza, chiamato a vigilare sul funzionamento del Piano;
- d) il monitoraggio del rispetto dei termini, previsti dalla legge o dai regolamenti, per la conclusione dei procedimenti;
- e) il monitoraggio dei rapporti tra l'Amministrazione Comunale e i soggetti che con la stessa stipulano contratti o che sono interessati a procedimenti di autorizzazione, concessione o erogazione di vantaggi economici e non, anche in relazione ad eventuali rapporti di parentela o affinità sussistenti tra titolari, gli amministratori, i soci e i dipendenti degli stessi soggetti con i responsabili e i dipendenti dell'Ente;
- f) la corretta applicazione delle norme che mirano ad evitare tutte le situazioni di conflitto di interesse, nonché delle specifiche norme in materia di inconfiribilità ed incompatibilità di cui al [D.Lgs. 39/2013](#);
- g) l'individuazione degli obblighi di trasparenza, anche ulteriori rispetto a quelli previsti dalle vigenti disposizioni di legge in materia, in particolare dal [D.Lgs. 33/2013](#) come aggiornato e modificato con [D.Lgs. 97/2016](#), nell'ambito dell'apposita parte dedicata alla Trasparenza;
- h) l'applicazione del Codice di comportamento dei dipendenti pubblici di cui al [D.P.R. 62/2013](#) e del Codice di comportamento integrativo dei dipendenti del Comune, approvato con deliberazione di Giunta Comunale n. 9 del 31.01.2017 e smi;

Destinatari del piano, ovvero soggetti chiamati a darvi attuazione, sono:

- a) amministratori;
- b) responsabili;
- c) dipendenti;
- d) organismo di valutazione;
- e) ufficio procedimenti disciplinari;
- f) collaboratori, concessionari, incaricati di pubblici servizi e soggetti privati preposti all'esercizio di attività amministrative di cui all'art. 1, comma 1-ter, della [Legge 241/90](#).

Per l'adozione della presente sottosezione sono state coinvolte tutte le strutture amministrative dell'Ente, la proposta è stata presentata dal Responsabile per la Prevenzione della Corruzione (RPCT), che è stato individuato nel Segretario comunale.

Lo RPCT presiede alla corretta applicazione delle misure anti corruzione e per la trasparenza ed allo svolgimento delle relative attività. In particolare:

- a) elabora la proposta della presente sezione "Rischi corruttivi e trasparenza" del PIAO ed i successivi aggiornamenti da sottoporre alla Giunta comunale;
- b) coordina, d'intesa con i Responsabili di Area, l'attuazione del Piano, ne verifica l'idoneità e l'efficace attuazione e propone la modifica dello stesso quando siano accertate significative violazioni delle relative prescrizioni ovvero quando intervengano modifiche normative rilevanti, mutamenti nell'organizzazione o nell'attività dell'Amministrazione che incidono sull'ambito di prevenzione della corruzione;
- c) definisce, di concerto con i responsabili, le procedure appropriate per la rotazione del personale negli incarichi di responsabilità, in particolar modo negli uffici maggiormente esposti al rischio di reati corruttivi;
- d) definisce, di concerto con i responsabili, le procedure appropriate per selezionare e formare i dipendenti che operano in ambiti individuati quali particolarmente esposti al rischio di corruzione;
- e) entro il termine fissato per legge o dall'ANAC, pubblica sul sito una relazione recante i risultati dell'attività svolta;
- f) controlla l'adempimento da parte dell'Amministrazione degli obblighi di pubblicazione previsti dalla normativa vigente, in merito a completezza, chiarezza e aggiornamento delle informazioni pubblicate, nonché segnalando all'organo di indirizzo politico, al Nucleo di Valutazione, all'ANAC e, nei casi più gravi, all'ufficio per i procedimenti disciplinari i casi di mancato o ritardato adempimento degli obblighi di pubblicazione;
- g) esamina le istanze di accesso civico semplice e riesamina le istanze di accesso civico generalizzato, nei casi di diniego totale o parziale o di mancata risposta entro il termine indicato dall'art. 5, comma 6, del [D.Lgs. 33/2013](#), qualora il richiedente ne faccia espressa richiesta;
- h) assicura la diffusione del Codice di Comportamento di cui al [D.P.R. 62/2013](#) per il tramite dei servizi di gestione del personale, nonché il monitoraggio annuale sulla sua attuazione, anche avvalendosi dei dati forniti dall'ufficio per i procedimenti disciplinari;
- i) vigila sul rispetto delle disposizioni in materia di inconfiribilità ed incompatibilità di cui al [D.Lgs. 39/2013](#), con capacità proprie di intervento, anche sanzionatorio, nonché di segnalazione delle violazioni all'ANAC;
- j) riceve le segnalazioni del c.d. "whistleblowings" e pone in essere gli atti necessari ad una prima attività di verifica e di analisi, da intendersi quale prima imparziale delibazione sulla sussistenza del c.d. fumus di quanto rappresentato nella segnalazione, garantendo l'anonimato del segnalante;
- k) sollecita l'individuazione del soggetto preposto all'iscrizione e all'aggiornamento dei dati del c.d. "R.A.S.A." (Responsabile dell'anagrafe per la stazione appaltante).

Collaborano con il Responsabile i singoli responsabili, come referenti nelle singole articolazioni organizzative dell'ente.

Ai responsabili sono attribuite le seguenti competenze:

- svolgono attività informativa nei confronti del responsabile e dell'Autorità giudiziaria;
- predispongono la relazione e la connessa attestazione di avvenuta applicazione dello stesso per l'Area di competenza;
- partecipano attivamente al processo di analisi, ponderazione e gestione del rischio, anche proponendo le misure di prevenzione;
- assicurano l'osservanza del Codice di comportamento integrativo per quanto riguarda l'Area di competenza e verificano le ipotesi di violazione;
- adottano le misure gestionali e, per quanto di competenza, l'avvio di procedimenti disciplinari, la sospensione, nonché, in base ai criteri definiti dal presente Piano, la rotazione del personale;
- in generale, osservano e fanno osservare per quanto di competenza le misure contenute nella presente sottosezione;
- rendono le dichiarazioni previste dalla normativa e dal presente Piano in materia di inconfiribilità e/o incompatibilità, assenza di conflitti di interesse, situazione patrimoniale e reddituale.

Si fa riferimento ai dati di contesto interni ed esterni contenuti nella prima sezione del presente PIAO, anagrafe dell'ente.

L'analisi del rischio è un'attività che viene posta in essere dopo aver provveduto all'analisi dei processi e dei procedimenti dell'Ente, intendendo per processo una sequenza di attività interrelate ed interagenti che trasformano delle risorse in un output destinato ad un soggetto interno o esterno all'amministrazione (utente). Si è fatto riferimento alle aree di rischio comuni ed obbligatorie contenute nell'Allegato 1 del PNA 2019 (pag. 22-27). La metodologia di valutazione prevede per ogni evento rischioso di incrociare due indici:

- *La probabilità* - consente di valutare quanto probabile che l'evento accada in futuro (Discrezionalità: focalizza il grado di discrezionalità nelle attività svolte o negli atti prodotti; esprime l'entità del rischio in conseguenza delle responsabilità attribuite e della necessità di dare risposta immediata all'emergenza; Coerenza operativa: coerenza fra le prassi operative sviluppate dalle unità organizzative che svolgono il processo e gli strumenti normativi e di regolamentazione che disciplinano lo stesso; Rilevanza degli interessi esterni quantificati in termini di entità del beneficio economico e non, ottenibile dai soggetti destinatari del processo; Livello di opacità del processo, misurato attraverso solleciti scritti da parte del RPCT per la pubblicazione dei dati, le richieste di accesso civico semplice e/o generalizzato, gli eventuali rilievi da parte dell'Organismo di Valutazione in sede di attestazione annuale del rispetto degli obblighi di trasparenza; Presenza di procedimenti avviati dall'autorità giudiziaria o contabile o ricorsi amministrativi nei confronti dell'Ente o ripetute richieste di tipo civile o procedimenti disciplinari avviati nei confronti dei dipendenti impiegati sul processo in esame; Livello di attuazione delle misure di prevenzione sia generali sia specifiche previste dal PTPCT per il processo/attività, desunte dai monitoraggi effettuati dai responsabili; Segnalazioni, reclami pervenuti con riferimento al processo in oggetto, intese come qualsiasi informazione ovvero reclami o risultati di indagini di customer satisfaction, avente ad oggetto episodi di abuso, illecito, mancato rispetto delle procedure, condotta non etica, corruzione vera e propria, cattiva gestione, scarsa qualità del servizio; Presenza di gravi rilievi a seguito dei controlli interni di regolarità amministrativa, tali da richiedere annullamento in autotutela, revoca di provvedimenti adottati, ecc.)

- *L'impatto* - valuta il suo effetto qualora lo stesso si verifichi, ovvero l'ammontare del danno conseguente al verificarsi di un determinato evento rischioso (Impatto sull'immagine dell'Ente misurato attraverso il numero di articoli di giornale pubblicati sulla stampa locale o nazionale o dal numero di servizi radio-televisivi trasmessi, che hanno riguardato episodi di cattiva amministrazione, scarsa qualità dei servizi o corruzione; Impatto in termini di contenzioso, inteso come i costi economici e/o organizzativi sostenuti per il trattamento del contenzioso dall'Amministrazione; Impatto organizzativo e/o sulla continuità del servizio, inteso come l'effetto che il verificarsi di uno o più eventi rischiosi inerenti il processo può comportare nel normale svolgimento delle attività dell'Ente; Danno generato a seguito di irregolarità riscontrate da organismi interni di controllo o autorità esterne).

Essa è limitata alle seguenti attività:

- a) Autorizzazione/concessione;
- b) Contratti pubblici;
- c) Concessione ed erogazione di sovvenzioni, contributi;
- d) Concorsi e prove selettive (Comunità di Montagna delle Prealpi Friulane Occidentali);
- e) I processi di volta in volta, individuati dal Responsabile della Prevenzione della Corruzione e della Trasparenza (RPCT), sentiti i responsabili degli uffici, ritenuti di maggiore rilievo per il raggiungimento degli obiettivi di performance a protezione del valore pubblico.

Per la prevenzione dei rischi sono adottate specifiche misure di prevenzione, nell'ambito delle seguenti categorie di misure:

- 1) di controllo;
- 2) di trasparenza;
- 3) di definizione e promozione dell'etica e di standard di comportamento;
- 4) di regolamentazione;
- 5) di semplificazione;

- 6) di formazione;
- 7) di rotazione;
- 8) di disciplina del conflitto di interessi.

In allegato (**sub lett. C**) al presente Piano si fornisce una specifica elencazione dei processi, del tipo e livello di rischio e delle misure adottate e/o da adottare, comprensivo dei tempi di attuazione.

Come conseguenza della definizione dei procedimenti e dei processi vengono adottate le seguenti **misure di prevenzione** comuni a tutte le aree ed attività a rischio, cui si aggiungono quelle specifiche per i singoli procedimenti e/o processi:

- informatizzazione di tutti gli atti;
- formazione dell'elenco dei procedimenti e definizione dei relativi termini di conclusione, con stesura di un report contenente i tempi medi di conclusione, i procedimenti per i quali i termini non sono stati rispettati, la segnalazione del mancato rispetto dell'ordine cronologico di trattazione; controllo sulla regolarità degli atti amministrativi; definizione ed attuazione della rotazione sia ordinaria che straordinaria del personale, delle posizioni organizzative;
- inserimento nei contratti di specifiche clausole che prescrivono l'obbligo di rispetto del Codice di comportamento e del Codice di comportamento integrativo e la relativa causa di risoluzione in caso di inadempimento; verifica degli incarichi extra istituzionali svolti dai dipendenti; adozione di misure per la tutela del dipendente che segnala illeciti (c.d. whistleblower);
- verifica del rispetto dell'obbligo di astensione e/o segnalazione in caso di conflitti di interesse, anche potenziali; verifica del rispetto dei vincoli di inconferibilità ed incompatibilità;
- verifica del c.d. pantouflage; verifica dei vincoli per la formazione di commissioni di gara e/o concorso; verifica delle disposizioni sul ricorso all'arbitrato;
- individuazione del RASA.

Il monitoraggio sull'attuazione delle misure per la prevenzione della corruzione viene effettuato dal RPCT, coadiuvato dai responsabili per mezzo delle seguenti attività:

- a) riunioni periodiche al fine di verificare l'attuazione del Piano e tempestiva informazione circa eventuali anomalie riscontrate;
- b) organizzazione dell'attività di formazione;
- c) redazione di una relazione annuale sui risultati dell'attività svolta;
- d) proposte di modifica o adeguamento del Piano a seguito delle verifiche;
- e) verifica del rispetto dello svolgimento delle azioni entro i termini indicati nel Piano ed eventuale diffida ad adempiere.

I responsabili di servizio sono obbligati a fornire al RPCT la seguente attività di collaborazione e referto rispetto al monitoraggio di cui sopra:

- segnalano, tempestivamente, ogni eventuale anomalia rispetto all'ordinario e regolare espletamento delle attività in materia;
- periodicamente, ed almeno entro il 10 gennaio di ogni anno, trasmettono una relazione di verifica complessiva dello stato di attuazione delle disposizioni in materia e del PTPCT – annualità precedente.

Con apposite richieste del RPCT possono essere richiesti ulteriori reports in corso di annualità.

In materia di **trasparenza**, si precisa che:

- 1) Il Responsabile prevenzione corruzione e della trasparenza, ha l'obbligo e la responsabilità di controllare e monitorare gli obblighi di pubblicazione; recepire le richieste relative sia all'accesso civico semplice sia all'accesso civico generalizzato; segnalare i casi di inadempimento in materia di obbligo di pubblicazione dei documenti/dati/informazioni agli organi disciplinari interni, al vertice politico dell'amministrazione e all'organismo di valutazione.
- 2) Sono individuati i referenti del RPCT nelle singole articolazioni organizzative.
- 3) I responsabili di Area sono responsabili, per la parte di propria competenza ex art. 43, comma 3, [D.Lgs. n. 33/2013](#) e s.m.i.: del regolare flusso dei documenti/dati/informazioni da pubblicare; della completezza, chiarezza, correttezza dei dati oggetto di pubblicazione; della qualità delle informazioni pubblicate in termini di integrità, costante aggiornamento, tempestività, semplicità di consultazione, conformità all'originale, indicazione della loro provenienza e riutilizzabilità; dell'avvenuta pubblicazione dei dati e del rispetto dei relativi termini di legge.

Relativamente alla puntuale applicazione dei vincoli di trasparenza si ricorda che per:

- Aggiornamento "tempestivo" – ex art. 8 [D.Lgs. n. 33/2013](#) deve intendersi un termine relativo, da valutare ed applicare in relazione alle circostanze concrete della fattispecie;
- Aggiornamento "trimestrale" o "semestrale" – la pubblicazione effettuata tempestivamente e comunque entro trenta giorni successivi alla scadenza del trimestre o del semestre.
- Aggiornamento "annuale" – la pubblicazione avviene tempestivamente e comunque entro trenta giorni dalla data in cui il dato si rende disponibile o da quella in cui esso deve essere formato o deve pervenire all'amministrazione in base a specifiche disposizioni normative.

Inoltre che la durata dell'obbligo di pubblicazione deve intendersi fissata ordinariamente in cinque anni che decorrono dal 1° gennaio dell'anno successivo a quello in cui decorre l'obbligo di pubblicazione e comunque fino a che gli atti pubblicati abbiano prodotto i loro effetti.

Ed ancora che bisogna rispettare i seguenti vincoli:

- 1) Completezza: la pubblicazione deve essere esatta, accurata e riferita a tutte le unità organizzative di ciascun Servizio di cui si compone la struttura organizzativa del comune;
- 2) Dati aperti e riutilizzo: i documenti, le informazioni e i dati oggetto di pubblicazione obbligatoria sono resi disponibili in formato di tipo aperto e sono riutilizzabili, fatti salvi i casi in cui l'utilizzo del formato aperto e il riutilizzo dei dati siano stati espressamente esclusi dal legislatore.

Relativamente alle società e/o agli enti partecipati e/o controllati, si chiarisce che l'Amministrazione assegna ad ognuna di essi obiettivi specifici, ivi compresi quelli in materia di trasparenza, anticorruzione e antiriciclaggio. Il monitoraggio sul raggiungimento degli obiettivi avviene attraverso l'analisi delle relazioni periodiche, nelle quali le società includono la rendicontazione degli obiettivi, che consente di analizzare il grado di raggiungimento ed individuare le eventuali azioni correttive in caso di scostamento. Le risultanze del monitoraggio sono riportate all'interno di report periodici che confluiscono nel referto annuale sul controllo strategico pubblicato sul sito dell'ente.

Nell'ambito dell'attività di controllo previste, viene effettuata anche la verifica del corretto adempimento degli obblighi in materia di trasparenza delle società e/o degli enti soggetti al controllo. Gli esiti delle verifiche sono illustrati in un report annuale e trasmessi oltre che internamente agli organi di governo e al RPCT anche alle società e/o enti interessati affinché adottino laddove necessario le opportune misure correttive.

L'aggiornamento nel triennio del monitoraggio delle attività a fini di prevenzione della corruzione e delle conseguenti iniziative viene effettuato solamente nel caso di presenza di fatti corruttivi, di modifiche organizzative rilevanti o di ipotesi di disfunzioni amministrative significative intercorse o di modifiche degli obiettivi di performance a protezione del valore pubblico. Decorso il triennio, il Piano è modificato sulla base delle risultanze dei monitoraggi effettuati nel triennio.

In allegato al presente piano (**sub lett. D**) si fornisce uno schema in formato tabellare degli obblighi di trasparenza del Comune di Pravisdomini.

SEZIONE TERZA

ORGANIZZAZIONE E CAPITALE UMANO

3.1 STRUTTURA ORGANIZZATIVA

L'ente è organizzato sulla base del seguente organigramma:

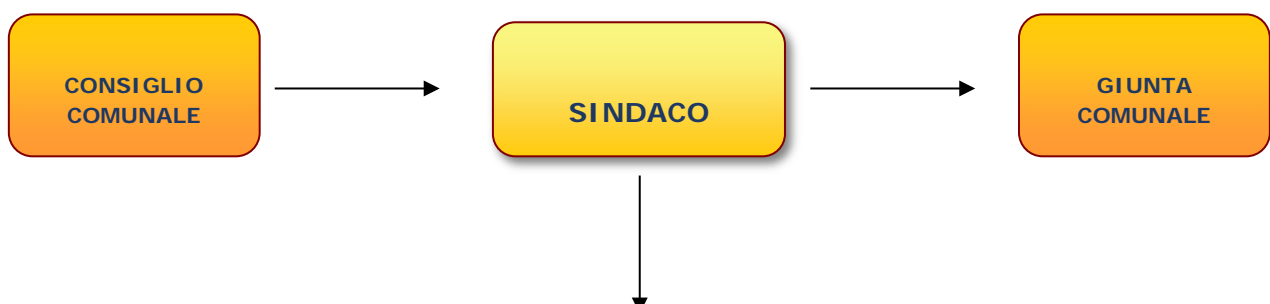

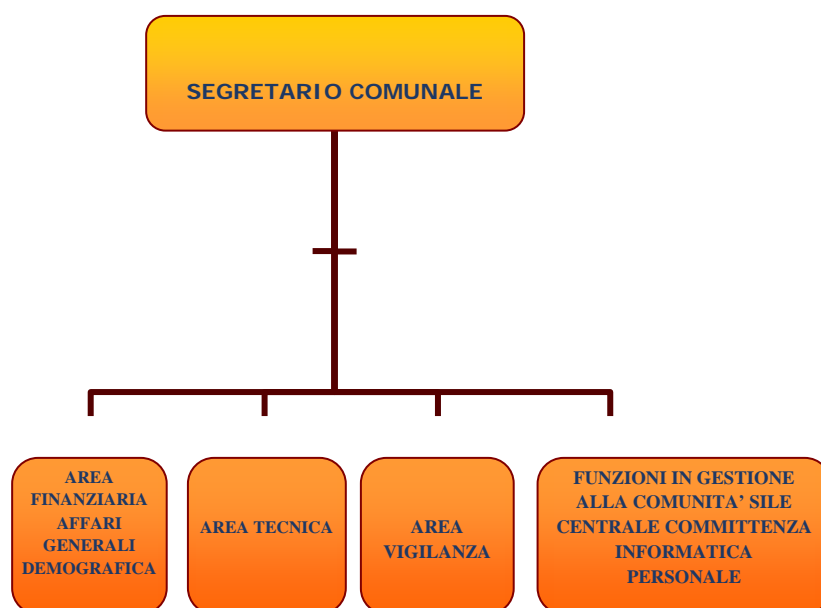

Nella struttura sono in servizio alla data di adozione del presente documento le seguenti unità: n. 2 posizioni organizzative categoria D; n. 1 posizione organizzativa a part time categoria PLC; n. 8 dipendenti di categoria C; n. 1 dipendente cat. PLA e n. 2 dipendenti di categoria B. La struttura è articolata come indicato nell'organigramma sovraesposto.

I livelli di responsabilità presenti nell'ente sono i seguenti:

AREE: strutture di massimo livello che raggruppano i Settori. Corrispondono a specifici ed omogenei ambiti di intervento. A capo dell'Area viene nominato dal Sindaco un Responsabile.

SERVIZI: unità organizzative, di livello non dirigenziale, a cui vengono preposti dipendenti individuati dai responsabili.

I profili professionali previsti dall'ente sono i seguenti:

CATEGORIA D

Funzionario amministrativo-contabile

Descrizione del lavoro

Attività

Programmazione e gestione di processi amministrativi-economico-finanziari, nei diversi ambiti di intervento dell'Amministrazione con relativa cura e predisposizione di atti e provvedimenti.

Studio delle problematiche di applicazione delle norme ai casi di interesse, standardizzazione e monitoraggio dei procedimenti amministrativi, individuazione dei percorsi per la formalizzazione di atti e decisioni.

Coordinamento e supervisione degli atti di programmazione finanziaria e controllo contabile. Analisi dei costi e dei proventi, anche attraverso simulazioni economico-finanziarie.

Può coordinare i processi complessivi del settore / unità organizzativa di competenza, garantendo adeguati livelli di qualità del servizio complessivo erogato. È responsabile della correttezza dell'attività complessiva svolta dal settore, e della integrazione dello stesso nei processi complessivi dell'ente.

Responsabilità e autonomia

Autonomia nell'ambito di importanti e differenti processi produttivi /amministrativi/contabili, con relativa responsabilità di risultato e con un'elevata ampiezza delle soluzioni amministrativo-contabili possibili, rispetto a modelli teorici non immediatamente utilizzabili.

Responsabilità e gestione completa dei processi e attività di competenza, dalla fase di istruttoria alla produzione di decisioni e atti finali, dei risultati delle attività svolte direttamente o dal personale coordinato, dei risultati e degli obiettivi assegnati.

Garantire la pianificazione complessiva delle attività del servizio di riferimento e partecipare alla progettazione e adeguamento dei processi complessivi dell'ente.

Attuare iniziative innovative e migliorative e sviluppare le procedure di lavoro verso un continuo aggiornamento delle stesse e la completa integrazione di tutti i processi intersettoriali dell'ente.

Garantire l'elaborazione di dati/informazioni relativamente ai processi di competenza.

Garantire la correttezza dell'attività amministrativa di propria competenza e il continuo aggiornamento dell'ente alle normative in vigore.

Relazioni interne e/o esterne

Relazioni organizzative interne di natura negoziale e complessa. Costanti rapporti con altri uffici ed unità organizzative di appartenenza al fine di gestire processi amministrativo-contabili intersettoriali. Relazioni esterne dirette, con altre istituzioni private e pubbliche e con gli utenti, anche con rappresentanza istituzionale.

Conoscenze e competenza

Estesa e approfondita conoscenza di carattere economico, finanziario, contabile, con particolare riguardo agli ambiti di competenza. Elevata conoscenza dei sistemi di gestione economico-finanziaria-contabile, tipici delle Pubbliche Amministrazioni, con particolare riferimento agli enti locali, nonché delle relative tendenze evolutive. Conoscenza dei processi tecnici e di erogazione dei servizi sui quali si interviene.

Buone conoscenze degli strumenti tecnici ed informatici (compresi quelli multimediali) necessari al corretto svolgimento delle attività.

Conoscenze approfondite relative alle tipologie di servizi erogati dal settore di appartenenza.

Capacità

Elevata capacità di individuare soluzioni a problemi complessi di natura contabile ed economico finanziaria. Elevata capacità di comprensione e rappresentazione delle dinamiche economico finanziarie relative ai diversi ambiti di intervento.

Orientamenti e attitudini

Orientamento alla qualità del servizio ed al conseguimento dei risultati; alla ottimizzazione delle procedure, dei costi e dei tempi; alla ricerca di soluzioni praticabili e realistiche.

Requisiti di accesso esterno

Laurea o laurea breve compatibile con indirizzo coerente con il ruolo da ricoprire. Può essere richiesto il possesso di particolari specializzazioni.

Funzionario tecnico

Descrizione del lavoro

Attività

Programmazione e/o collaborazione alla programmazione ed alla gestione di processi tecnici, nei diversi ambiti di intervento dell'Amministrazione con relativa cura e predisposizione di atti e provvedimenti.

Può coordinare i processi complessivi del servizio / unità organizzativa di competenza, garantendo adeguati livelli di qualità del servizio complessivo erogato.

Partecipazione e/o progettazione e/o gestione delle opere pubbliche e processi tecnici (opere, manutenzioni, pianificazione territoriale, pianificazione urbana e ambientale, miglioramento e risanamento ambientale ...) e predisposizione degli elaborati tecnici. Cura delle attività di analisi e valutazione, anche economica, connesse ai processi tecnici. Partecipazione e/o gestione delle opere, con partecipazione alle diverse fasi di esecuzione dei lavori ed assunzione dei ruoli previsti dalle normative.

Responsabilità e autonomia

Autonomia nell'ambito di importanti e differenti processi di carattere tecnico, con relativa responsabilità di risultato e con un'elevata ampiezza delle soluzioni tecniche possibili, rispetto a modelli teorici non immediatamente utilizzabili ed alle fattispecie disciplinate del diritto.

Responsabilità nella gestione dei processi tecnici, anche secondo quanto previsto dalle norme; responsabilità di risultato connesse al rispetto dei tempi, al rispetto delle conformità e specifiche progettuali e standard di qualità.

Responsabilità derivanti dall'appartenenza ad un ordine professionale.

Attuare iniziative innovative e migliorative e sviluppare le procedure di lavoro verso un continuo aggiornamento delle stesse e la completa integrazione di tutti i processi intersettoriali dell'ente.

Garantire l'elaborazione di dati/informazioni relativamente ai processi di competenza.

Relazioni interne e/o esterne

Relazioni organizzative interne di natura negoziale e complessa. Relazioni interne connesse alla gestione dei lavori e degli interventi, anche con unità organizzative diverse da quella di appartenenza.

Relazioni esterne dirette, con altre istituzioni private e pubbliche e con gli utenti, anche con rappresentanza istituzionale.

Conoscenze e competenze

Conoscenze elevate delle tecniche di progettazione e gestione dei lavori e opere pubbliche, di pianificazione territoriale, urbanistica ed edilizia, ecologia ed analisi territoriale.

Conoscenza approfondita delle norme e dei regolamenti in materia di lavori pubblici, urbanistica, ambiente, con particolare riferimento alle procedure di approvazione di piani e progetti, alle procedure di appalto, al ruolo dei soggetti coinvolti.

Conoscenze elevate nell'ambito professionale di appartenenza.

Conoscenze elevate relative all'ambito professionale di appartenenza.

Elevata conoscenza degli strumenti tecnici e informatici necessari allo svolgimento efficace dell'attività e delle tecniche di project management.

Conoscenze approfondite relative alle tipologie di servizi erogati dal settore di appartenenza.

Capacità

Elevate capacità tecniche specialistiche relative al settore e richieste dalla tipologia delle attività e dei risultati da raggiungere. Elevate capacità di pianificazione, pianificazione e organizzazione dell'attività svolta. Elevate capacità di analizzare le problematiche relative alle attività svolte e di elaborare e proporre adeguate soluzioni.

Capacità di gestire le eventuali risorse umane assegnate.

Orientamenti e attitudini

Orientamento alla qualità e all'ottimizzazione dei tempi e dei costi; al lavoro di gruppo; alla flessibilità nel rispetto delle normative vigenti; alla integrazione delle risorse economiche e umane; alla ricerca delle soluzioni tecnico-amministrative più adeguate; nel proprio contesto organizzativo realizzando un'utile ottimizzazione dei tempi, costi e risorse disponibili.

Coinvolgimento operativo sui programmi di lavoro dei propri collaboratori motivandone l'impegno e promuovendone l'iniziativa personale.

Requisiti di accesso esterno

Laurea o laurea breve compatibile con indirizzo coerente con il ruolo da ricoprire. Può essere richiesto il possesso di particolari specializzazioni o iscrizioni ad albi professionali.

CATEGORIA PLC

Ufficiale Capitano

Descrizione del lavoro

Attività

Programmazione e gestione di processi relativi al controllo del territorio e la sicurezza della cittadinanza, nei diversi ambiti di intervento dell'Amministrazione con relativa cura e predisposizione di atti e provvedimenti.

Studio delle problematiche di applicazione delle norme ai casi di interesse riguardanti le funzioni e i compiti di polizia amministrativa nell'ambito del territorio di competenza.

Coordinamento e supervisione del personale assegnato al fine di garantire, nelle materie di competenza, il rispetto delle leggi e dei regolamenti

Può coordinare i processi complessivi del settore / unità organizzativa di competenza, garantendo adeguati livelli di qualità del servizio complessivo erogato. È responsabile della correttezza dell'attività complessiva svolta dal settore, e della integrazione dello stesso nei processi complessivi dell'ente.

Responsabilità e autonomia

Autonomia nell'ambito di importanti e differenti processi afferenti i settori della Polizia Amministrativa, Polizia Giudiziaria, Polizia Stradale ai sensi dell'art. 12 del Codice della Strada, e funzioni ausiliarie di Pubblica Sicurezza.

Responsabilità e gestione completa dei processi e attività di competenza, dalla fase di istruttoria alla produzione di decisioni e atti finali, dei risultati delle attività svolte direttamente o dal personale coordinato, dei risultati e degli obiettivi assegnati.

Garantire la pianificazione complessiva delle attività del servizio di riferimento e partecipare alla progettazione e adeguamento dei processi complessivi dell'ente.

Attuare iniziative innovative e migliorative e sviluppare le procedure di lavoro verso un continuo aggiornamento delle stesse e la completa integrazione di tutti i processi intersettoriali dell'ente.

Garantire l'elaborazione di dati/informazioni relativamente ai processi di competenza.

Garantire la correttezza dell'attività di propria competenza e il continuo aggiornamento dell'ente alle normative in vigore.

Relazioni interne e/o esterne

Relazioni organizzative interne di natura negoziale e complessa. Costanti rapporti con altri uffici ed unità organizzative di appartenenza al fine di gestire processi di competenza. Relazioni esterne dirette, con altre istituzioni private e pubbliche e con gli utenti, anche con rappresentanza istituzionale.

Conoscenze e competenze

Estesa e approfondita conoscenza del Codice di Procedura Penale e il Codice della Strada e della normativa collegata al controllo del territorio e alla sicurezza della cittadinanza.

Buone conoscenze degli strumenti tecnici ed informatici (compresi quelli multimediali) necessari al corretto svolgimento delle attività.

Conoscenze approfondite relative alle tipologie di servizi erogati dal settore di appartenenza.

Capacità

Elevata capacità di individuare soluzioni a problemi complessi della propria area di competenza. Elevata capacità di comprensione e rappresentazione delle dinamiche relative ai diversi ambiti di intervento.

Orientamenti e attitudini

Orientamento alla qualità del servizio ed al conseguimento dei risultati; alla ottimizzazione delle procedure, dei costi e dei tempi; alla ricerca di soluzioni praticabili e realistiche.

Requisiti di accesso esterno

Laurea o laurea breve compatibile con indirizzo coerente con il ruolo da ricoprire. Può essere richiesto il possesso di particolari specializzazioni.

CATEGORIA C

Istruttore servizi amministrativi – contabili - tecnici

Descrizione del lavoro

Attività

Gestione di processi relativi al controllo del territorio e la sicurezza della cittadinanza, nei diversi ambiti di intervento dell'Amministrazione con relativa cura e predisposizione di atti e provvedimenti.

Applicazione delle norme ai casi di interesse, risoluzione di problemi di formalizzazione degli atti e delle decisioni, nell'ambito dei processi definiti.

Responsabilità e autonomia

Autonomia nell'ambito di specifici processi amministrativi-tecnici- contabili, con relativa responsabilità di risultato e con una significativa ampiezza delle soluzioni possibili su modelli predefiniti secondo l'esperienza di settore.

Responsabilità delle attività assegnate, dei risultati relativi a specifici processi produttivi, amministrativi, istruttori e di erogazione di servizi.

Responsabilità nel garantire adeguati livelli di prestazione in termini di qualità e di celerità di esecuzione.

Verifica che le procedure di lavoro siano sempre aggiornate al quadro normativo di riferimento e che le modalità di lavoro rispondano a criteri di efficienza.

Propone soluzioni operative nella realizzazione delle attività di competenza.

Garantisce un flusso continuo e preciso di informazioni/dati relativo alle attività svolte.

Relazioni interne e/o esterne

Relazioni interne all'unità organizzativa di appartenenza. Costanti rapporti con altre unità organizzative al fine di gestire processi intersettoriali. Relazioni esterne con istituzioni pubbliche e private. Relazioni con l'utenza.

Conoscenze e competenze

Conoscenze di tipo giuridico-amministrativo-tecnico e contabile, con particolare riguardo agli ambiti di competenza e con riferimento a concrete situazioni di lavoro.

Conoscenze di base di tipo giuridico; conoscenza approfondita dei sistemi di programmazione e controllo; conoscenza di gestione archivi.

Con particolare riferimento ai servizi all'esterno: conoscenza di tecniche di comunicazione, marketing, buona conoscenza della lingua italiana e di almeno una lingua straniera.

Buona conoscenza degli strumenti informatici e telematici necessari allo svolgimento delle attività.

Conoscenza dei processi tecnici e di erogazione dei servizi sui quali si interviene per l'adozione degli atti amministrativi di competenza e per lo svolgimento delle attività tecniche e di gestione amministrativa-economico-finanziaria.

Capacità

Capacità di individuare soluzioni a problemi giuridico amministrativi di media complessità. Buona capacità di applicazione delle norme.

Orientamenti e attitudini

Orientamento alla corretta ed efficiente applicazione delle procedure; alla ottimizzazione dei tempi e dei costi; al miglioramento dei servizi all'utenza.

Requisiti di accesso esterno

Diploma di scuola media superiore con indirizzo coerente con il ruolo; può essere richiesto il possesso di particolari abilitazioni, iscrizioni ad albi o requisiti professionali.

CATEGORIA PLA

Agente di polizia locale

Descrizione del lavoro

Attività

Gestione di processi amministrativi -tecnici - contabili, nei diversi ambiti di intervento dell'Amministrazione, con relativa predisposizione di atti e provvedimenti.

Applicazione delle norme ai casi di interesse, risoluzione di problemi di formalizzazione degli atti e delle decisioni, nell'ambito dei processi definiti.

Responsabilità e autonomia

Autonomia nell'ambito della Polizia Amministrativa, Polizia Giudiziaria, Polizia Stradale ai sensi dell'art. 12 del Codice della Strada, e funzioni ausiliarie di Pubblica Sicurezza.

Responsabilità delle attività assegnate, dei risultati relativi a specifici processi produttivi, amministrativi, istruttori e di erogazione di servizi.

Responsabilità nel garantire adeguati livelli di prestazione in termini di qualità e di celerità di esecuzione.

Verifica che le procedure di lavoro siano sempre aggiornate al quadro normativo di riferimento e che le modalità di lavoro rispondano a criteri di efficienza.

Propone soluzioni operative nella realizzazione delle attività di competenza.

Garantisce un flusso continuo e preciso di informazioni/dati relativo alle attività svolte.

Relazioni interne e/o esterne

Relazioni interne all'unità organizzativa di appartenenza. Costanti rapporti con altre unità organizzative al fine di gestire processi intersettoriali. Relazioni esterne con istituzioni pubbliche e private. Relazioni con l'utenza.

Conoscenze e competenze

Conoscenza del Codice di Procedura Penale e il Codice della Strada e della normativa collegata al controllo del territorio e alla sicurezza della cittadinanza.

Conoscenze di base di tipo giuridico; conoscenza approfondita dei sistemi di programmazione e controllo; conoscenza di gestione archivi.

Con particolare riferimento ai servizi all'esterno: conoscenza di tecniche di comunicazione, marketing, buona conoscenza della lingua italiana e di almeno una lingua straniera.

Buona conoscenza degli strumenti informatici e telematici necessari allo svolgimento delle attività.
Conoscenze approfondite relative alle tipologie di servizi erogati dal settore di appartenenza.

Capacità

Capacità di individuare soluzioni a problemi giuridico amministrativi di media complessità. Buona capacità di applicazione delle norme.

Orientamenti e attitudini

Orientamento alla corretta ed efficiente applicazione delle procedure; alla ottimizzazione dei tempi e dei costi; al miglioramento dei servizi all'utenza.

Requisiti di accesso esterno

Diploma di scuola media superiore con indirizzo coerente con il ruolo; può essere richiesto il possesso di particolari abilitazioni, iscrizioni ad albi o requisiti professionali.

CATEGORIA B

Operaio specializzato – esecutore tecnico manutentore

Descrizione del lavoro

Attività

Attività tipo specialistico nel campo tecnico e della manutenzione nei diversi settori di attività della viabilità, degli edifici, degli impianti, degli arredi e del verde pubblico, esercitate mediante l'utilizzo di apparecchiature tecniche, automezzi e/o apparecchiature informatiche, ovvero svolgendo attività di tipo strumentale a più ampi processi produttivi.

Presidia parti specifiche di carattere operativo dei processi all'interno di direttive specifiche di indirizzo. Valuta nel merito i singoli casi concreti ed applica le istruzioni operative.

Responsabilità e autonomia

Autonomia operativa nell'ambito di istruzioni e prescrizioni di massima con relativa responsabilità per la corretta esecuzione dell'attività direttamente svolta.

Responsabilità nella gestione efficiente delle risorse affidate.

Relazioni interne e/o esterne

Relazioni organizzative semplici di tipi interno ed esterno.

Conoscenze e competenze

Conoscenze delle norme e dei regolamenti riguardanti il servizio.

Conoscenze operative di discipline specialistiche relative alla tipologia dei servizi erogati dall'unità di appartenenza.

Capacità

Buona capacità di utilizzo degli strumenti tecnici ed automezzi necessari al corretto svolgimento dell'attività.
Capacità di risolvere problemi operativi.

Orientamenti e attitudini

Orientamento al lavoro di gruppo e alla collaborazione. Orientamento alla flessibilità dei processi di lavoro.

Requisiti di accesso esterno

Diploma di Scuola Media Inferiore. Può essere richiesto il possesso di particolari specializzazioni e patenti.

La dotazione organica dell'ente è la seguente:

Struttura organizzativa	Posti coperti (con indicazione dei part time)		Posti vacanti (con indicazione dei part time)	
AREA AFFARI GENERALI FINANZIARIA DEMOGRAFICA	1 Ctg D	tempo pieno	6	0
	5 Ctg C	tempo pieno		
AREA TECNICA	1 Ctg D	tempo pieno	6	0
	2 Ctg C	tempo pieno		
	1 Ctg C	tempo parziale		
	2 Ctg B	tempo pieno		
AREA VIGILANZA	1 Cat. PLC	tempo parziale	3	1
	2 Cat. PLA	Tempo pieno		
TOTALE			15	1

Capacità assunzionale calcolata sulla base dei vigenti vincoli di spesa:

a) verifica degli spazi assunzionali a tempo indeterminato

Atteso che i vincoli di finanza pubblica per i comuni della Regione Friuli Venezia Giulia sono disciplinati dalla legge regionale n. 20 del 6 novembre 2020. I vincoli finanziari in materia di personale sono determinati in base ai valori per classe demografica del rapporto della spesa di personale dei comuni rispetto alle entrate correnti stabiliti dalla delibera della Giunta regionale n. 1994 del 23.12.2021.

- Il comune evidenzia un rapporto percentuale tra spesa di personale ed entrate correnti, nell'anno 2023, pari al 17,33%
- Con riferimento alla classe demografica di appartenenza dell'ente, la percentuale prevista nella delibera della Giunta Regionale n., 1994/2021 è pari al 24,30%;
- Il comune, pertanto, rispetta il valore soglia degli obblighi di finanza pubblica per il personale, disponendo di un margine per capacità assunzionale aggiuntiva teorica rispetto a quella ordinaria.

Rilevato che, includendo le azioni assunzionali introdotte dalla presente piano, dettagliate di seguito, si verifica il rispetto del contenimento della spesa di personale previsionale dell'anno 2023 entro il valore soglia stabilito dai vincoli di finanza pubblica della regione Friuli Venezia Giulia.

Dato atto che:

- la programmazione dei fabbisogni risulta pertanto pienamente compatibile con la disponibilità concessa dalla delibera di giunta regionale n. 1994/2021;
- tale spesa risulta compatibile, alla luce dei dati previsionali disponibili, con il mantenimento del rispetto della "soglia", secondo il principio della sostenibilità finanziaria, anche nel corso delle annualità successive, oggetto della presente programmazione strategica, secondo il seguente prospetto.

CALCOLO LIMITE SPESA DI PERSONALE COMUNE DI PRAVISDOMINI			
ENTRATE CORRENTI AL NETTO FCDE BILANCIO DI PREVISIONE 2023-2025			
	2023	2024	2025
Titolo 1	1.573.884,00	1.573.884,00	1.486.460,65
Titolo 2	1.301.605,30	1.259.225,48	1.250.225,48
Titolo 3	353.155,11	322.849,51	317.849,51
Entrata Tari corrispettiva al netto fondo crediti Tari	-	-	-
TOTALE ENTRATE	3.228.644,41	3.155.958,99	3.054.535,64
ENTRATE DA ALTRI SOGGETTI A COPERTURA NUOVE ASSUNZIONI	-	-	-
ENTRATE PER RIMBORSO DA ALTRI ENTI	5.000,00	-	-
FCDE ACCANTONATO IN BILANCIO	63.761,86	63.761,86	63.761,86
TOTALE ENTRATE NETTE	3.159.882,55	3.092.197,13	2.990.773,78
SPESA COMPLESSIVA DI PERSONALE	547.687,24	546.580,00	541.900,00
PERCENTUALE	17,33%	17,68%	18,12%
VALORE SOGLIA	24,30%	24,30%	24,30%
Premio per sostenibilità debito	0,00%	0,00%	0,00%
Totale limite di riferimento	24,30%	24,30%	24,30%
LIMITE SPESA PERSONALE RISPETTATO	SI	SI	SI
RISPETTO LIMITE			
SPESE DEL PERSONALE BILANCIO DI PREVISIONE 2023-2025			
	2023	2024	2025
U.1.01.00.00.000	551.187,24	545.080,00	540.400,00
U.1.03.03.12.001 (interinale)	-	-	-
U.1.03.03.12.002 (LSU, cantieri lavoro)	-	-	-
U.1.03.02.12.000 (altre forme di lavoro flessibile)	-	-	-
U.1.09.01.01.001 Rimborsi per spese di personale (comando, distacco, fuori ruolo, convenzioni, ecc...)	1.500,00	1.500,00	1.500,00
TOTALE SPESE DI PERSONALE	552.687,24	546.580,00	541.900,00
ENTRATE DA ALTRI SOGGETTI A COPERTURA NUOVE ASSUNZIONI/RIMBORSI	5.000,00	-	-
SPESA DEL PERSONALE NETTA	547.687,24	546.580,00	541.900,00

b) Verifica dell'assenza di eccedenze di personale

L'ente ha effettuato la ricognizione delle eventuali eccedenze di personale, ai sensi dell'art. 33, comma 2, del d.lgs.165/2001 e non si rilevano situazioni di eccedenza del personale.

CRITERI GRADUAZIONE POSIZIONI ORGANIZZATIVE

I criteri per la graduazione delle posizioni organizzative negli enti senza dirigenti sono i seguenti:

- La Retribuzione di Posizione da assegnare agli Incaricati di Posizioni Organizzative (art. 42 CCRL 07.12.2006) è determinata sulla base delle competenze attribuite ad ogni posizione ed in relazione alla complessità organizzativa utilizzando i seguenti

CRITERI DI VALUTAZIONE:

complessità

complessità gestionale e funzionale;

complessità organizzativa;

complessità dei procedimenti e/o progetti gestiti;

tipologia delle cognizioni necessarie per l'assolvimento delle attribuzioni.

relazioni

complessità del sistema relazionale;

autonomia strategica;

evoluzione del quadro di riferimento.

responsabilità

autonomia decisionale;

esposizione al giudizio e alla responsabilità nei confronti dell'ambiente esterno e alle responsabilità formali;

quantificazione e qualificazione complessiva delle risorse finanziarie gestite.

CRITERI DI QUANTIFICAZIONE

- La retribuzione di posizione, ai sensi dell'art. 44, co. 3 del CCRL 07.12.2006, deve essere definita entro un valore minimo di € 4.150,00 e massimo di € 10.350,00.
- È comunque assicurato il valore minimo di € 4.150,00.
- La valutazione delle singole posizioni di Incaricato di Posizione organizzativa al fine di attribuirne la relativa retribuzione di posizione, compete al Sindaco unitamente al Segretario Generale.
- Nel caso in cui ad uno stesso Responsabile vengano assegnati più strutture apicali, la retribuzione di posizione da attribuire verrà determinata dalla somma delle retribuzioni definite per ciascuna struttura apicale rapportate al tempo da destinare a ciascuna/o di esse/i.
- In caso di vacanza, temporanea assenza o impedimento dell'incaricato di posizione organizzativa superiore a 30 giorni, all'incaricato a scavalco della funzione di direzione viene riconosciuta una retribuzione di posizione corrispondente al 50% del valore economico della posizione interessata alla sostituzione, ricalcolato proporzionalmente all'effettiva durata dello scavalco. L'indennità di posizione complessiva non potrà superare i 10.350,00 euro.

CRITERI VALUTAZIONE RAGGIUNGIMENTO OBIETTIVI PERSONALE DIPENDENTE

Il sistema di valutazione delle Performance di cui alla precedente sezione 2.2. e il raggiungimento degli obiettivi, definiti in relazione ai bisogni della collettività, alle priorità politiche e alle strategie dell'ente, delineati in modo specifico e misurabili in termini oggettivi chiari, tenuto anche conto della qualità e della quantità delle risorse finanziarie, strumentali e umane disponibili, è così articolato:

1) Obiettivi dei titolari delle posizioni organizzative;

2) Modelli delle schede di valutazione individuale dei titolari di posizione organizzativa ai fini dell'attribuzione della retribuzione di risultato;

3) Modelli di schede di valutazione individuale dei restanti dipendenti ai fini dell'attribuzione delle risorse destinate ad incentivare la produttività ed il miglioramento dei servizi;

La scheda di valutazione dei titolari di P.O. è effettuata dal Sindaco, in assenza, dal Segretario comunale, ai fini dell'attribuzione della retribuzione di risultato. La performance individuale che dà diritto alla retribuzione di risultato è determinata sulla base alle seguenti disposizioni:

In relazione alla complessità del raggiungimento dell'obiettivo, l'Amministrazione attribuisce un peso variabile complessivo da 1 a 100 di cui si terrà conto nella fase di misurazione e valutazione della performance individuale del personale assegnato alle varie aree, di cui un punteggio massimo di 60 punti per i risultati ottenuti e per la qualità della prestazione, e di un punteggio massimo di 40 punti per i comportamenti organizzativi, ed è da considerarsi positiva al raggiungimento di un punteggio complessivo tra gli 80 e i 100 punti.

Per quanto concerne la liquidazione del fondo relativo alla produttività generale dei dipendenti, essa verrà erogata con determinazione del Responsabile del Servizio, sulla base della valutazione espressa dai Responsabili delle singole Posizioni Organizzative, in funzione agli obiettivi fissati, ed è determinata sulla base di una serie di parametri:

- parametri generali di categoria i cui coefficienti sono i seguenti:

- Categoria A coefficiente 1,00
- Categoria B coefficiente 1,10
- Categoria C-PLA coefficiente 1,30
- Categoria D coefficiente 1,50

- coefficienti di presenza;

- punteggio scheda individuale

I valori di tali coefficienti andranno poi moltiplicati e il valore così ottenuto verrà riparametrato in relazione al budget complessivo.

3.2 ORGANIZZAZIONE DEL LAVORO AGILE

Regolamento lavoro agile – allegato B al presente piano

3.3 PIANO DEL FABBISOGNO DEL PERSONALE

La consistenza del personale in servizio al 31 dicembre 2022 era la seguente:

INQUADRAMENTO	PROFILO	TEMPO INDETERMINATO O DETERMINATO		TEMPO PIENO O PARZIALE		TOTALE
		Ind. 0	Det. 0	p. 2	Pt 0	
DIRIGENTE	SEGRETARIO GENERALE	Ind. 0	Det. 0	1		1
CATEGORIA D	N.2 FUNZIONARI DIRETTIVO	Ind. 1	Det. 1	p. 2	Pt 0	2
CATEGORIA C	N. 7 ISTRUTTORI AMM- CONT. TECNICI	Ind. 7	Det. 0	p. 6	Pt 1	7

CATEGORIA B	N. 2 OPERAI	Ind. 2	Det. 0	p. 2	Pt 0	2
CATEGORIA PLC	N. 1 UFFICIALE CAPITANO	Ind. 0	Det. 1	p. 0	Pt. 1	1
CATEGORIA PLA	N. 1 AGENTE DI POLIZIA LOCALE	Ind. 1	Det. 0	P. 1	Pt. 0	1
TOTALE		Ind. 11	Det. 2	p. 11	Pt 2	14

Alla data del 31 dicembre 2022 risultava vacante un posto di istruttore amministrativo di categoria C. Con il piano del fabbisogno del personale 2023/2025 è prevista l'istituzione di un nuovo posto in dotazione organica di agente di polizia locale, categoria PLA.

Sulla base dell'esame della dotazione organica e delle relazioni trasmesse dai responsabili, si attesta che non vi sono dipendenti in sovrannumero o in eccedenza.

LA FORMAZIONE DEL PERSONALE

Per la redazione del piano per la formazione del personale per il triennio 2023/2025 si fa riferimento ai seguenti documenti:

- Piano strategico per la valorizzazione e lo sviluppo del capitale umano nella PA del Dipartimento della Funzione Pubblica (pubblicato il 10 gennaio 2022);
- Patto per l'innovazione del lavoro pubblico e la coesione sociale” in cui si evidenzia che “la costruzione della nuova Pubblica Amministrazione si fonda sull'ingresso di nuove generazioni di lavoratrici e lavoratori e sulla valorizzazione delle persone nel lavoro, anche attraverso percorsi di crescita e aggiornamento professionale (reskilling) con un'azione di modernizzazione costante, efficace e continua per centrare le sfide della transizione digitale e della sostenibilità ambientale”;
- Linee guida per il fabbisogno di personale n. 173 del 27 agosto 2018;
- Linee di indirizzo per l'individuazione dei nuovi fabbisogni professionali da parte delle amministrazioni pubbliche;
- [“Decreto Brunetta n. 80/2021”](#) in relazione alle indicazioni presenti per la stesura del Piano Integrato di Attività e Organizzazione (PIAO) per la parte formativa;
- norma ISO 9001-2015 (per quanto espresso al punto 7.2 Competenza);
- Documento Unico di Programmazione del Comune.

Gli assi portanti del Piano 2023-2025 sono:

- a) organizzare l'offerta di formazione in coerenza con il nuovo Piano strategico nazionale che ci fornisce una articolata serie di indicazioni di massima sulle logiche da adottare e il focus da centrare come traduzione dei contenuti del PNRR;
- b) adottare la logica del PIAO (Piano integrato delle attività e dell'organizzazione) individuando obiettivi annuali e pluriennali;
- c) progettare, programmare e organizzare l'offerta formativa “in riferimento allo sviluppo delle competenze, in particolare alle competenze necessarie per il cambiamento e innovazione nell'ente e agli obiettivi missione di servizio dell'ente”;
- d) accogliere le indicazioni del PNRR per organizzare percorsi formativi articolati per target mirati (al fine di aumentare la qualificazione dei contenuti), se possibile certificati dentro un sistema di accreditamento;
- e) adottare la logica di rete per usare al meglio sinergie nel progettare ed erogare formazione (risorse, idee, sperimentazioni) con università, aziende private presenti, associazione di enti etc. In tale ambito l'ente verificherà la possibilità di dare corso alla realizzazione di forme di gestione associata con altri enti locali.

Gli obiettivi strategici del Piano 2023-2025 sono:

- 1) sviluppare le competenze trasversali per il personale di comparto;
- 2) garantire una formazione permanente del personale a partire dalle competenze digitali e delle lingue straniere. In particolare il miglioramento delle competenze digitali supporta i processi di semplificazione e digitalizzazione previsti negli obiettivi strategici M1_4.4.1 Completamento della transizione digitale dell'Ente per il miglioramento dei servizi resi (anche interni) in un'ottica di trasparenza, informatizzazione e di semplificazione dei processi e dei procedimenti dell'Ente;
- 3) rafforzare le competenze manageriali e gestionali per i funzionari responsabili di servizi;
- 4) valutare i corsi erogati sulle 3 dimensioni del sistema di valutazione della formazione dell'ente (gradimento - apprendimento - trasferibilità);
- 5) sostenere il raggiungimento degli obiettivi strategici stabiliti nel DUP e nel piano della performance collegati alla valorizzazione delle professionalità assegnate alle Aree/Servizi;
- 6) sostenere le misure previste dal PTPCT (Piano Triennale di Prevenzione della Corruzione e della Trasparenza) 2022-2024;
- 7) supportare i necessari aggiornamenti normativi e tecnici, trasversali a tutti i settori o specifici per tematica o ambiti di azione, sia continui che periodici;
- 8) predisporre la formazione mirata al nuovo personale in entrata, e la formazione mirata per i percorsi di riqualificazione e ricollocazione di personale in nuovi ambiti operativi o nuove attività;
- 9) dare attuazione alle previsioni dettate dal [D.L. n. 36/2022](#) per la formazione sui temi dell'etica pubblica e dei comportamenti etici, con particolare riferimento al personale di nuova assunzione.
- 10) dare attuazione ai vincoli dettati dal legislatore per la formazione ai fini della tutela della sicurezza e della salute sui luoghi di lavoro;
- 11) supportare l'utilizzazione del lavoro agile.

Su questa base, sentite le esigenze indicate dai responsabili, si indicano i seguenti temi:

TIPOLOGIA CORSO	AREA PARTECIPANTI	NUMERO PARTECIPANTI	CATEGORIE PROFESSIONALI	NUMERO DI ORE PRESUNTE
aggiornamento rispetto alle novità legislative e contrattuali	Tutte le aree	9	Cat. D e C	//
utilizzo programmi informatici e internet	Tutte le aree	8	Cat. D,C,	//
la tutela della privacy	Tutte le aree	7	Cat. D,C,	//
prevenzione della corruzione, trasparenza, codice di comportamento ed etica pubblica	Tutte le aree	Tutti i dipendenti	Tutti i dipendenti	//
sicurezza sul lavoro D.lgs 81/2008 e s.m.i.	Tutte le aree	Tutti i dipendenti	Tutti i dipendenti	//
aggiornamenti ed approfondimenti su Gestione del Bilancio e documenti Programmatici	Area Finanziaria	4	D,C	//
aggiornamenti ed approfondimenti su gestione contabile fondi PNRR	Area Finanziaria Area Tecnica	2	D	//
aggiornamenti ed approfondimenti su IVA	Area Finanziaria	4	D e C	//
aggiornamenti ed approfondimenti	Area Finanziaria	4	D e C	//

Amministrativa/contabile				
aggiornamenti ed approfondimenti tecnici su urbanistica/edilizia	Area tecnica	2	D e C	//
aggiornamenti ed approfondimenti tecnici in materia lavori pubblici	Area tecnica	3	D e C	//
aggiornamenti e mantenimento requisiti per conduzione/uso mezzi/attrezzature	Area tecnica	2	B	//
aggiornamenti ed approfondimenti tecnici in materia amministrativa/patrimoniale	Area tecnica	4	D e C	//
aggiornamenti ed approfondimenti su aspetti tecnici e normativi su Stato civile, Anagrafe e Elettorale	Area Amministrativa	3	D e C	//
aggiornamenti ed approfondimenti su gestione fondi PNRR	Area Tecnica e area Finanziaria	2	D	//
Aggiornamenti ed approfondimenti sulle normative in tema di codice penale e codice della strada	Area Vigilanza	2	PLC e PLA	

SEZIONE QUARTA

4. MONITORAGGIO

Questa parte non deve necessariamente essere realizzata per le amministrazioni che adottano il PIAO in forma semplificata come il comune di Pravidomini. Tuttavia essa si rende necessaria per potere dare corso all'applicazione delle disposizioni dettate per la sottosezione rischi corruttivi e trasparenza.

L'attività di monitoraggio della sottosezione "Rischi corruttivi e trasparenza" è articolata con cadenza semestrale al fine di consentire opportuni e tempestivi correttivi in caso di possibili criticità, in particolare a seguito di scostamenti tra valori attesi e quelli rilevati attraverso gli indicatori di monitoraggio associati a ciascuna misura.

In particolare verranno monitorate tutte le fasi di gestione del rischio al fine di poter intercettare i rischi emergenti, identificare i processi organizzativi eventualmente tralasciati in fase di mappatura, prevedere nuovi e più efficaci criteri per l'analisi e la ponderazione del rischio e verificarne la funzionalità a fronte di cambiamenti sopravvenuti.

Il monitoraggio è effettuato dai Responsabili di Area a supporto del Responsabile della prevenzione della corruzione e della trasparenza (RPCT).

