



**COMUNE DI SANTOPADRE**

**Provincia di Frosinone**

**P.I.A.O.**

**(Piano Integrato di Attività e Organizzazione) 2023 - 2025**

ai sensi dell'art.6, commi da 1 a 4, del decreto legge 09 giugno 2021 n.80, convertito, con  
modificazioni, in legge 06 agosto 2021 n.113

Approvato con Delibera di Giunta Comunale n. \_\_\_\_\_ del \_\_\_\_\_

## INDICE

### **Premessa**

### **SEZIONE 1. SCHEDA ANAGRAFICA DELL'AMMINISTRAZIONE**

### **SEZIONE 2. VALORE PUBBLICO, PERFORMANCE E ANTICORRUZIONE**

2.1 Valore pubblico

2.2 Performance

2.3 Piano di digitalizzazione

2.4 Rischi corruttivi e trasparenza

### **SEZIONE 3. ORGANIZZAZIONE E CAPITALE UMANO**

3.1 Struttura organizzativa

3.2 Piano triennale dei fabbisogni di personale

3.3 Organizzazione del lavoro agile.

3.4 Piano della formazione del personale

### **SEZIONE 4. MONITORAGGIO**

### **ALLEGATI**

*Piano delle Performance e Piano degli Obiettivi di valore pubblico e settoriali*

*Piano Triennale di prevenzione della corruzione e per la trasparenza*

*Piano organizzazione lavoro agile*

*Piano della formazione del personale*

*Piano per le azioni positive*

*Ricognizione eccedenze di personale*

## PREMESSA

Il presente atto costituisce il documento definito “**Piano Integrato di Attività e Organizzazione (PIAO)**” introdotto dall’art. 6 del D.L. n. 80/2021 il quale ha assorbito diversi strumenti di programmazione che, fino ad oggi, godevano di una propria autonomia.

### Riferimenti normativi

L’art. 6 “Piano integrato di attività e organizzazione” del D.L. 80/21 stabilisce quanto segue:

*“ 1. Per assicurare la qualità e la trasparenza dell’attività amministrativa e migliorare la qualità dei servizi ai cittadini e alle imprese e procedere alla costante e progressiva semplificazione e reingegnerizzazione dei processi anche in materia di diritto di accesso, le pubbliche amministrazioni, con esclusione delle scuole di ogni ordine e grado e delle istituzioni educative, di cui all’articolo 1, comma 2, del decreto legislativo 30 marzo 2001, n. 165, con più di cinquanta dipendenti, entro il 31 gennaio di ogni anno adottano il Piano integrato di attività e organizzazione, di seguito denominato Piano, nel rispetto delle vigenti discipline di settore e, in particolare, del decreto legislativo 27 ottobre 2009, n. 150 e della legge 6 novembre 2012, n. 190.*

*2. Il Piano ha durata triennale, viene aggiornato annualmente e definisce:*

*a) gli **obiettivi programmatici e strategici della performance** secondo i principi e criteri direttivi di cui all’articolo 10 del decreto legislativo 27 ottobre 2009, n. 150, stabilendo il necessario collegamento della performance individuale ai risultati della performance organizzativa;*

*b) la **strategia di gestione del capitale umano e di sviluppo organizzativo**, anche mediante il ricorso al lavoro agile, e gli obiettivi formativi annuali e pluriennali, finalizzati ai processi di pianificazione secondo le logiche del project management, al raggiungimento della completa alfabetizzazione digitale, allo sviluppo delle conoscenze tecniche e delle competenze trasversali e manageriali e all’accrescimento culturale e dei titoli di studio del personale, correlati all’ambito d’impiego e alla progressione di carriera del personale;*

*c) compatibilmente con le risorse finanziarie riconducibili al piano triennale dei fabbisogni di personale, di cui all’articolo 6 del decreto legislativo 30 marzo 2001, n. 165, **gli strumenti e gli obiettivi del reclutamento di nuove risorse e della valorizzazione delle risorse interne**, prevedendo, oltre alle forme di reclutamento ordinario, la percentuale di posizioni disponibili nei limiti stabiliti dalla legge destinata alle progressioni di carriera del personale, anche tra aree diverse, e le modalità di valorizzazione a tal fine dell’esperienza professionale maturata e dell’accrescimento culturale conseguito anche attraverso le attività poste in essere ai sensi della lettera b), assicurando adeguata informazione alle organizzazioni sindacali;*

*d) gli **strumenti e le fasi per giungere alla piena trasparenza dei risultati** dell’attività e dell’organizzazione amministrativa nonché per raggiungere gli obiettivi in materia di contrasto alla corruzione, secondo quanto previsto dalla normativa vigente in materia e in conformità agli indirizzi adottati dall’Autorità nazionale anticorruzione (ANAC) con il Piano nazionale anticorruzione;*

*e) l’elenco delle **procedure da semplificare e reingegnerizzare** ogni anno, anche mediante il ricorso alla tecnologia e sulla base della consultazione degli utenti, nonché la pianificazione delle attività inclusa la graduale misurazione dei tempi effettivi di completamento delle procedure effettuata attraverso strumenti automatizzati;*

*f) le modalità e le azioni finalizzate a realizzare la **piena accessibilità** alle amministrazioni, fisica e digitale, da parte dei cittadini ultrasessantacinquenni e dei cittadini con disabilità;*

*g) le modalità e le azioni finalizzate al **pieno rispetto della parità di genere**, anche con riguardo alla composizione delle commissioni esaminatrici dei concorsi.*

## SEZIONE 1

### SCHEDA ANAGRAFICA DELL'AMMINISTRAZIONE

Dati identificativi dell'Amministrazione

Ente: Comune di Santopadre

Indirizzo: Piazza Guglielmo Marconi, 13

Codice fiscale: 82004470603 /Partita IVA: 00381230606

Sindaco: GIAMPIERO FORTE

Numero abitanti al 31.12.2022: 1209

Numero dipendenti al 31.12.2022: n. 16

Numero dipendenti al 01.04.2023: n. 14

Telefono: 0776 531814

Sito internet: <http://www.comune.santopadre.fr.it/hh/index.php>

PEC: [comunedisantopadre.fr@pec.it](mailto:comunedisantopadre.fr@pec.it)

## SEZIONE 2

### VALORE PUBBLICO PERFORMANCE E ANTICORRUZIONE

#### SOTTOSEZIONE 2.1 - VALORE PUBBLICO

La prima definizione di valore pubblico collegata alla performance si ritrova nelle **linee guida n. 2/2017** della Funzione Pubblica inteso come “miglioramento del livello di benessere dei destinatari delle politiche e dei servizi”. **“Gli indicatori d’impatto esprimono l’effetto atteso o generato (outcome) da una politica o da un servizio sui destinatari diretti o indiretti, nel medio-lungo termine, nell’ottica della creazione di valore pubblico, ovvero del miglioramento del livello di benessere economico-sociale rispetto alle condizioni di partenza della politica o del servizio”.**

Si riportano di seguito le principali categorie di indicatori di impatto:

- **impatto sociale:** esprime l’impatto indotto sulle varie componenti della società (giovani, anziani, turisti, ecc.) e sulle relative condizioni sociali e può essere misurato in valori assoluti oppure come variazione percentuale rispetto allo stato di bisogno;
- **impatto economico:** esprime l’impatto indotto sulle varie componenti del tessuto economico (altre istituzioni, imprese, terzo settore, ecc.) e sulle relative condizioni economiche e può essere misurato in valori assoluti oppure come variazione percentuale rispetto alla condizione economica di partenza;
- **impatto ambientale:** esprime l’impatto indotto sulle varie componenti del contesto geo-morfologico in cui opera l’amministrazione e sulle relative condizioni ambientali e può essere misurato in valori assoluti oppure come variazione percentuale rispetto alla condizione ambientale di partenza.

**L’amministrazione crea valore pubblico quando persegue (e consegue) un miglioramento congiunto ed equilibrato degli impatti delle diverse categorie cui quelle politiche sono rivolte.**

Nella prospettiva del risk management (corruttivo) la gestione del rischio deve contribuire alla generazione di Valore Pubblico, inteso come il miglioramento del livello di benessere delle comunità di riferimento delle PA, mediante la riduzione del rischio di erosione del Valore Pubblico a seguito di fenomeni corruttivi.

Dalla integrazione tra Performance & Risk management deriva il Modello di Public Value Governance finalizzato alla creazione e protezione del Valore Pubblico. Con il quale la pa si propone di governare in forma sinergica:

- il Ciclo del Performance Management, al fine di **potenziare il Valore Pubblico;**
- il Ciclo del Risk Management, al fine di **proteggere il Valore Pubblico.**

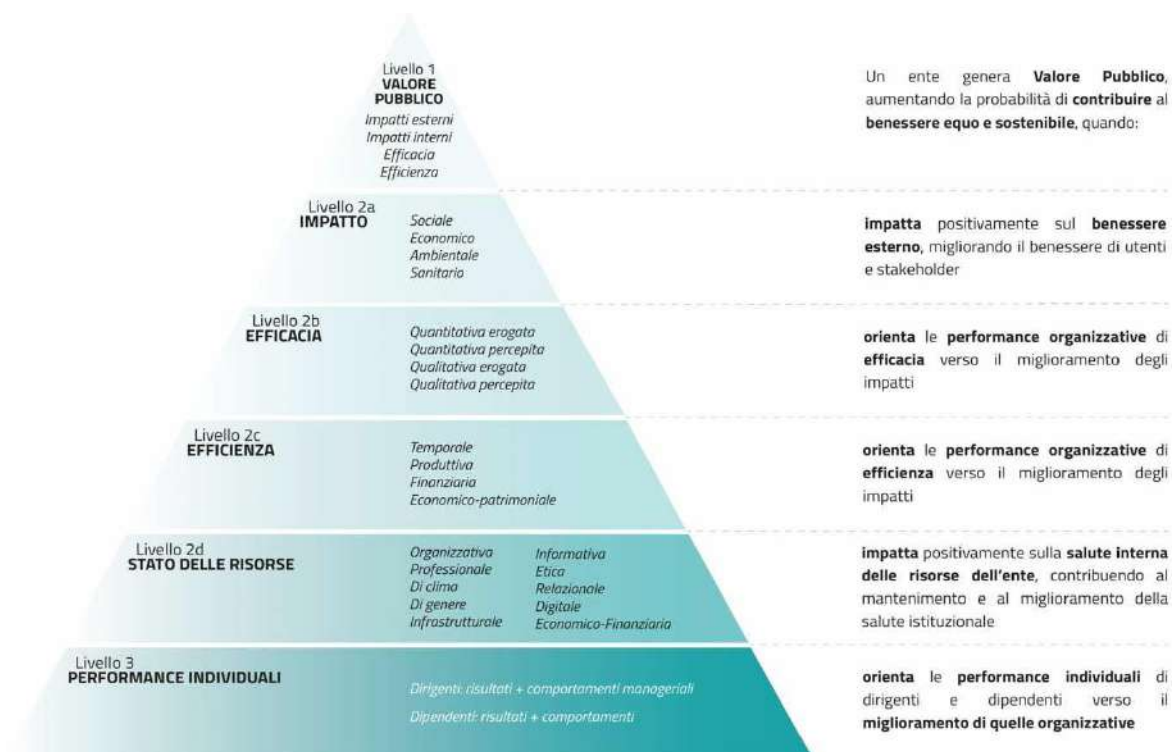

## 2.2 – La creazione del Valore pubblico

Il Comune di Santopadre cura il benessere della Comunità ispirando la propria azione alle seguenti finalità:

- a) ad esercitare le funzioni amministrative che gli vengono delegate dalla Regione a condizione che le spese sostenute siano a carico della Regione nell'ambito degli stanziamenti concordati all'atto della delega. A tal fine il Comune riconosce alla Regione poteri di indirizzo, di coordinamento e di controllo.
- b) a consentire alla Regione di avvalersi degli uffici comunali, secondo i principi di cui alla precedente lettera;
- c) Il Comune fonda la propria azione sui principi di libertà, di eguaglianza, di solidarietà e di giustizia indicati dalla Costituzione e concorre a rimuovere gli ostacoli di ordine economico e sociale che ne limitano la realizzazione.
- d) Opera al fine di conseguire il pieno sviluppo della persona umana e l'effettiva partecipazione di tutti i cittadini all'organizzazione politica, economica, sociale e culturale del Paese.
- e) Favorisce lo sviluppo delle Associazioni democratiche, riconosce, garantisce e promuove la partecipazione delle formazioni sociali al Governo della Città.
- f) Riconosce la funzione ed il ruolo delle Organizzazioni Sindacali rappresentative presenti con le loro strutture organizzative.
- g) Promuove e favorisce la Cooperazione come strumento di sviluppo sociale e di partecipazione popolare al processo produttivo.
- h) Riconosce e promuove vincoli di amicizia con altre Città.
- i) Promuove il dialogo, l'amicizia e la solidarietà tra i popoli e l'incontro con altre culture, si impegna alla diffusione della cultura della Pace.
- l) Bandisce ogni forma di discriminazione razziale, religiosa, culturale e di sesso dal proprio territorio.
- m) Promuove la piena valorizzazione e la salvaguardia del paesaggio e del patrimonio storico, artistico, architettonico ed adotta le misure necessarie a conservare, difendere e risanare l'ambiente naturale onde garantire il pieno equilibrio dell'ecosistema.

- n) Sollecita e promuove, altresì, in ogni libera manifestazione, lo sviluppo delle attività culturali nonché le attività di ricerca.
- o) Persegue i principi della massima trasparenza , efficacia, efficienza ed economicità e della semplificazione dei procedimenti nella propria azione amministrativa.
- p) Promuove il coinvolgimento dei cittadini in azioni di protezione civile e di salvaguardia ambientale.
- q) Concorre a garantire il diritto alla salute attuando idonei strumenti per renderlo effettivo.
- r) Opera per l'attuazione di un efficiente servizio di assistenza sociale, con particolare riferimento agli anziani, ai minori, agli inabili ed ai soggetti comunque meno garantiti.
- s) Garantisce ai minori ed ai giovani protezione sociale e servizi atti a favorire una sana crescita fisica, morale e culturale ed il pieno rispetto delle singole soggettività; adotta piani di prevenzione dalle devianze.
- t) Garantisce compiutamente l'accesso alle strutture ed ai servizi, ai disabili ed in particolare ai minorati fisici sensoriali.

Per il raggiungimento di queste finalità istituzionali, **l'ente provvede a definire nei documenti di programmazione gli obiettivi strategici e operativi da perseguire**. L'articolo 3 comma 2 del DPR 81 del 24 giugno 2022 prevede che per gli enti locali la sottosezione a) sul valore pubblico fa riferimento alle previsioni generali contenute nella Sezione strategica del documento unico di programmazione.

## **SOTTOSEZIONE 2.2 – PERFORMANCE**

Il d.lgs. n. 150/2009 prevede che le Pubbliche Amministrazioni redigano annualmente un Piano triennale della Performance (art. 10 c. 1 lett. a d.lgs. 150/2009) in coerenza con il ciclo della programmazione finanziaria e di bilancio e che il Documento Unico di Programmazione, il Piano delle Performance, il Piano Esecutivo di Gestione ed il Piano degli Obiettivi concretizzano, ai vari livelli, le scelte strategiche dell'amministrazione e gli obiettivi annuali dell'gestione.

Il Piano della performance (*art. 10 c. 1 lett. a d.lgs. 150/2009*) è un documento programmatico triennale definito dall'organo di indirizzo politico-amministrativo in collaborazione con i vertici dell'amministrazione, secondo gli indirizzi impartiti dal Dipartimento della funzione pubblica (Linee guida n. 1/2017). Con il Piano delle performance ed i suoi aggiornamenti vengono inoltre definiti gli obiettivi specifici ed annuali di cui all'articolo 5, comma 1, lettera b) del d.lgs. 150/2009 ed agli stessi correlati indicatori di misurazione di performance dell'amministrazione e di misurazione di performance individuale.

E' in fase di adeguamento il sistema di misurazione e valutazione della performance e le schede di valutazione in coerenza con il piano e il suo aggiornamento.

Con il presente PIAO viene formulato il piano triennale delle performance per il triennio 2023-2025 (Sezione allegata ) .



## SOTTOSEZIONE 2.3 – GLI OBIETTIVI DI DIGITALIZZAZIONE

La transizione digitale costituisce una delle priorità del Piano Nazionale di Ripresa e Resilienza. Ad essa è dedicata una quota pari al 27% delle risorse complessive del Piano. All'interno dell'impianto strategico del PNRR, la completa digitalizzazione della PA costituisce uno degli obiettivi cardine del Piano, da perseguire sia mediante l'attivazione di interventi di carattere tecnologico, in grado di accompagnare la transizione digitale del Paese, sia attraverso una profonda riforma strutturale dell'impianto normativo in materia.

Alla Transizione digitale della Pubblica Amministrazione è dedicata la Componente 1.1 della Missione 1 del Piano, che si compone di sette Investimenti, per un totale di circa 6Mld€:

- 1.1 Infrastrutture digitali
- 1.2 Abilitazione e facilitazione migrazione al cloud
- 1.3 Dati e interoperabilità
- 1.4 Servizi digitali e cittadinanza digitale
- 1.5 Cybersecurity
- 1.6 Digitalizzazione delle grandi amministrazioni centrali
- 1.7 Competenze digitali di base

Il Comune di Santopadre ha individuato con decreto sindacale prot. 3498 del 20.09.2023 il Responsabile della Transizione Digitale del Comune.

Nell'ottica di perseguire un processo di progressiva transizione digitale dei servizi offerti, finalizzato a ridurre i tempi dei procedimenti amministrativi e garantire il raggiungimento di risultati diretti ed efficaci, l'Amministrazione Comunale ha aderito ai seguenti Avvisi pubblici disposti dal MITD, in coerenza con i target e le *milestone* previsti dal PNRR:

PROGETTI PNRR FINANZIATI AL COMUNE DI SANTOPADRE							
Sezione precompilata DIPE							
Missioni Componente	Codice Misura	NOME TEMATICA	CODICE CUP	DESCRIZIONE AGGREGATA	Presente obiettivo Nazionale in scadenza entro il 2023	COSTO PROGETTO da Dipe	IMPORTO FINANZIATO da Dipe
M1C1	M1C1I0102	M1C1: Digitalizzazione, innovazione e sicurezza nella PA - II.2: Abilitazione al cloud per le PA locali	D81C22000490006	MIGRAZIONE AL CLOUD DEI SERVIZI DIGITALI DELL'AMMINISTRAZIONE* TERRITORIO COMUNALE* N. 9 SERVIZI DA MIGRARE	Si	19.752,00	19.752,00
M1C1	M1C1I0103	M1C1: Digitalizzazione, innovazione e sicurezza nella PA - II.3: Dati e interoperabilità	D51F22005520006	PIATTAFORMA DIGITALE NAZIONALE DATI (PDND)* TERRITORIO NAZIONALE* EROGAZIONE API 1	Si	10.172,00	10.172,00

M1C1	M1C1I0104	M1C1: Digitalizzazione, innovazione e sicurezza nella PA - Il.4:Servizi digitali e esperienza dei cittadini	D81F22000280006	PIATTAFORMA PAGOPA*TERRITORIO NAZIONALE*ATTIVAZIONE SERVIZI	Si	33.385,00	33.385,00
M1C1	M1C1I0104	M1C1: Digitalizzazione, innovazione e sicurezza nella PA - Il.4:Servizi digitali e esperienza dei cittadini	D81F22000550006	MIGLIORAMENTO DELL'ESPERIENZA D'USO DEL SITO E DEI SERVIZI DIGITALI PER IL CITTADINO - CITIZEN EXPERIENCE*VIA ALTRO*ENTRAMBI I SERVIZI DELLA MISURA	Si	79.922,00	79.922,00
M1C1	M1C1I0104	M1C1: Digitalizzazione, innovazione e sicurezza nella PA - Il.4:Servizi digitali e esperienza dei cittadini	D81F22001220006	APPLICAZIONE APP IO*TERRITORIO NAZIONALE*ATTIVAZIONE SERVIZI	Si	11.907,00	11.907,00
M1C1	M1C1I0104	M1C1: Digitalizzazione, innovazione e sicurezza nella PA - Il.4:Servizi digitali e esperienza dei cittadini	D81F22001230006	ESTENSIONE DELL'UTILIZZO DELLE PIATTAFORME NAZIONALI DI IDENTITÀ DIGITALE*TERRITORIO NAZIONALE*INTEGRAZIONE SPID E CIE	Si	14.000,00	14.000,00
M1C1	M1C1I0104	M1C1: Digitalizzazione, innovazione e sicurezza nella PA - Il.4:Servizi digitali e esperienza dei cittadini	D81F22003620006	PIATTAFORMA NOTIFICHE DIGITALI (PND)*TERRITORIO COMUNALE*N. 2 SERVIZI DI CUI VIOLAZIONI AL CODICE DELLA STRADA E RISCOSSIONE TRIBUTI (CON PAGAMENTO)	Si	23.147,00	23.147,00
M2C1	M2C1I0101	M2C1: Agricoltura sostenibile ed Economia Circolare - Il.1:Realizzazione nuovi impianti di gestione rifiuti e ammodernamento di impianti esistenti	D81B22000720006	OPERE RELATIVE ALLA REALIZZAZIONE DI ISOLE ECOLOGICHE SULL'INTERO TERRITORIO COMPRESO ECOISOLE INFORMATIZZATE, CESTNI, ECC*VIA TRATTI VARI*OPERE RELATIVE ALLA REALIZZAZIONE DI ISOLE ECOLOGICHE SULL'INTERO TERRITORIO COMPRESO ECOISOLE INFORMATIZZATE, CESTNI, ECC	Si	555.771,00	555.771,00

M2C4	M2C4I020 2	M2C4: Tutela del territorio e della risorsa idrica - I2.2: Interventi per la resilienza, la valorizzazione del territorio e l'efficienza energetica dei Comuni	D82E22000300006	LAVORI SULLA PUBBLICA ILLUMINAZIONE PER L'EFFICIENTAMENTO ENERGETICO*PIAZZA GUGLIELMO MARCONI*LAVORI SULLA PUBBLICA ILLUMINAZIONE PER L'EFFICIENTAMENTO ENERGETICO	Si	50.000,00	50.000,00
M2C4	M2C4I020 2	M2C4: Tutela del territorio e della risorsa idrica - I2.2: Interventi per la resilienza, la valorizzazione del territorio e l'efficienza energetica dei Comuni	D83G2000116000 1	INTERVENTI SU IMPIANTI DI PUBBLICA ILLUMINAZIONE*VIA CAMPO DEL FICO*INTERVENTI SU IMPIANTI DI PUBBLICA ILLUMINAZIONE	Si	50.000,00	50.000,00
M2C4	M2C4I020 2	M2C4: Tutela del territorio e della risorsa idrica - I2.2: Interventi per la resilienza, la valorizzazione del territorio e l'efficienza energetica dei Comuni	D84H2200177000 6	EFFICIENTAMENTO ENERGETICO PUBBLICA ILLUMINAZIONE*PIAZZA G. MARCONI*EFFICIENTAMENTO ENERGETICO PUBBLICA ILLUMINAZIONE	Si	50.000,00	50.000,00
M2C4	M2C4I020 2	M2C4: Tutela del territorio e della risorsa idrica - I2.2: Interventi per la resilienza, la valorizzazione del territorio e l'efficienza energetica dei Comuni	D84H2200178000 6	EFFICIENTAMENTO ENERGETICO PUBBLICA ILLUMINAZIONE*PIAZZA G. MARCONI*EFFICIENTAMENTO ENERGETICO PUBBLICA ILLUMINAZIONE	Si	50.000,00	50.000,00
M2C4	M2C4I020 2	M2C4: Tutela del territorio e della risorsa idrica - I2.2: Interventi per la resilienza, la valorizzazione del territorio e l'efficienza energetica dei Comuni	D89J21011660001	LAVORI PER IL COMPLETAMENTO DELL'IMPIANTO DI PUBBLICA ILLUMINAZIONE IN VIA CAMPO DEL FICO E LA MESSA IN SICUREZZA DI TUTTI GLI IMPIANTI DI PUBBLICA ILLUMINAZIONE ESISTENTI SUL TERRITORIO DEL COMUNE DI SANTOPADRE*VIA VARIE*INTERVENTI SU IMPIANTI DI PUBBLICA ILLUMINAZIONE	Si	100.000,00	100.000,00

M4C1	M4C1I010 1	M4C1: Potenziamento dell'offerta dei servizi di istruzione: dagli asili nido alle università - Il.1:Piano per asili nido e scuole dell'infanzia e servizi di educazione e cura per la prima infanzia	D87G220001000 6	MESSA IN SICUREZZA E ADEGUAMENTO SISMICO DELLA SCUOLA DELL'INFANZIA"C. COLETTI"*VIA 4 NOVEMBRE*MESSA IN SICUREZZA E ADEGUAMENTO SISMICO DELLA SCUOLA DELL'INFANZIA"C. COLETTI"	Si	1.323.153,00	1.323.153,00
M5C3	M5C3I010 1	M5C3: Interventi speciali per la coesione territoriale - Il.1:Strategia nazionale per le aree interne	D84H2200084000 6	LAVORI DI RIQUALIFICAZIONE SOSTENIBILE MANUTENZIONE STRAORDINARIA E COMPLETAMENTO AREA ESTERNA DEL CIMITERO COMUNALE CON ALLESTIMENTO PER EMERGENZA SANITARIA*PIAZZA G. MARCONI*LAVORI DI RIQUALIFICAZIONE SOSTENIBILE MANUTENZIONE STRAORDINARIA E COMPLETAMENTO AREA ESTERNA DEL CIMITERO COMUNALE CON ALLESTIMENTO PER EMERGENZA SANITARIA	Si	300.000,00	300.000,00

### **OBIETTIVI DI DIGITALIZZAZIONE E SEMPLIFICAZIONE 2023**

- favorire lo sviluppo di una società digitale, dove i servizi mettono al centro i cittadini e le imprese, attraverso la digitalizzazione della pubblica amministrazione che costituisce il motore di sviluppo per tutto il Paese;
- promuovere lo sviluppo sostenibile, etico ed inclusivo, attraverso l'innovazione e la digitalizzazione al servizio delle persone, delle comunità e dei territori, nel rispetto della sostenibilità ambientale;
- contribuire alla diffusione delle nuove tecnologie digitali nel tessuto produttivo italiano, incentivando la standardizzazione, l'innovazione e la sperimentazione nell'ambito dei servizi pubblici.

## SOTTOSEZIONE 2.4 – RISCHI CORRUTTIVI E TRASPARENZA

Il presente documento costituisce il **Piano Triennale di Prevenzione della Corruzione (P.T.P.C.)** del Comune di Santopadre. In coerenza con il documento contenente gli Orientamenti per la Pianificazione dell'anticorruzione e trasparenza 2022, approvato dal Consiglio dell'Autorità il 2 febbraio 2022, e con il Piano Nazionale Anticorruzione 2022, approvato con delibera n.7 del 17 gennaio 2023, la presente sezione del PIAO aspira a fare del PTPC un *“documento snello, in cui ci si avvale eventualmente di allegati o link di rinvio, senza sovraccaricarlo di dati o informazioni non strettamente aderenti o rilevanti per il raggiungimento dell'obiettivo”* ed in cui si tende a *“bilanciare la previsione delle misure tenendo conto della effettiva utilità delle stesse ma anche della relativa sostenibilità amministrativa, al fine di concepire un sistema di prevenzione efficace e misurato rispetto alle possibilità e alle esigenze dell'amministrazione”*.

Per il dettaglio, si rinvia all'allegato in materia di Piano Triennale di prevenzione della corruzione e per la trasparenza

## SEZIONE 3 – ORGANIZZAZIONE E CAPITALE UMANO

### SOTTOSEZIONE 3.1 – STRUTTURA ORGANIZZATIVA

L'attuale assetto della struttura organizzativa dell'Ente è stato definito con deliberazione di G.C. n.18 del 29.03.2022 avente ad oggetto **“STRUTTURA ORGANIZZATIVA DELL'ENTE. DETERMINAZIONI ED ASSEGNAZIONI AREE”** con la costituzione di quattro Aree meglio definite:

1. Area Amministrativa;
2. Area Economico Finanziaria;
3. Area Tecnica;
4. Area Tributi- Urbanistica e Vigilanza.

In sede di approvazione della struttura organizzativa è stato approvato il nuovo organigramma che si riporta di seguito:

ORGANIGRAMMA COMUNE DI SANTOPADRE (FR)

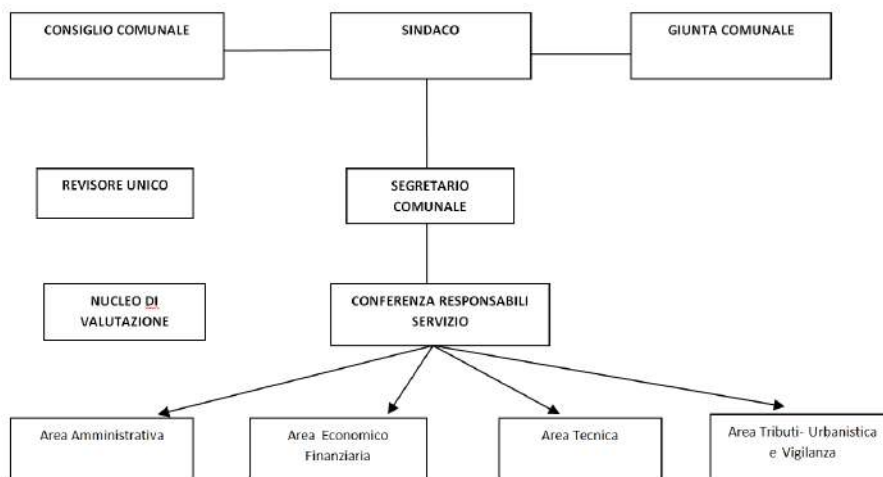

### 3.1.2. – DISTRIBUZIONE DEL PERSONALE

Dal 1 Aprile 2023 il personale dell'Ente risulta così configurato:

#### DISTRIBUZIONE DEL PERSONALE

Dal 1 Aprile 2023 il personale dell'Ente risulta così configurato:

<b>AREE PROFESSIONALI</b>	<b>N. UNITA'</b>
<i>Area degli Operatori</i>	0
<i>Area degli Operatori part time</i>	0
<i>Area degli Operatori esperti</i>	3
<i>Area degli Operatori esperti part time</i>	7
<i>Area degli Istruttori</i>	0
<i>Area degli Istruttori part time</i>	2
<i>Area dei Funzionari e dell'Elevata Qualificazione,</i>	2
<i>Area dei Funzionari e dell'Elevata Qualificazione part time</i>	0
<b>TOTALE DIPENDENTI</b>	<b>14</b>

I dipendenti complessivamente in servizio al **01.01.2023** sono n. 16 di cui donne n. 4 e uomini n. 12 così suddivisi:

<b>Lavoratori</b>	<b>Categoria D</b>	<b>Categoria C</b>	<b>Categoria B</b>	<b>Categoria A</b>	<b>Totale</b>
Donne	1	2	1	0	4
Uomini	2	0	10	0	12
<b>TOTALI</b>	<b>3</b>	<b>2</b>	<b>11</b>	<b>0</b>	<b>16</b>

Nel corso del 2023 sono cessati per raggiungimento per l'età pensionabile n. tre unità di personale così distinte :

- N. 1 Istruttore Direttivo Contabile Cat. D full time**
- N. 2 Operatori Ecologici cat. B full time**

#### FUNZIONIGRAMMA

L'assetto organizzativo è strutturato nelle seguenti articolazioni:

- AREA AMMINISTRATIVA
- AREA ECONOMICO – FINANZIARIA
- AREA TECNICA
- AREA TRIBUTI – URBANISTICA E VIGILANZA

Suddivisione per Servizio:

<b>SERVIZIO</b>	<b>UOMINI</b>	<b>DONNE</b>	<b>TOTALE</b>
AREA AMMINISTRATIVA	0	3	3
AREA ECONOMICO – FINANZIARIA	0	0	0

AREA TECNICA	1	0	1
AREA TRIBUTI – URBANISTICA E VIGILANZA	8	1	9
TOTALE	9	4	13

### 3.2- Il piano dei fabbisogni 2023 – 2025

**Visto** il Decreto del Presidente del Consiglio dei ministri 17 marzo 2020 recante Misure per la definizione delle capacità assunzionali di personale a tempo indeterminato dei comuni, che a decorrere dal 20 aprile 2020 ha introdotto un nuovo sistema di calcolo delle capacità assunzionali dei comuni, come meglio spiegato dalla Circolare Interministeriale 8/6/2020, innovando un modello basato sulla spesa per il turn over che ormai era in uso da molti anni., suddividendo tutti i comuni in tre grandi aggregati:

A. i comuni che hanno un valore percentuale del rapporto spesa del personale/ entrate correnti inferiore alla soglia di massima spesa del personale individuata dalla tabella 1 dell’art.4 del DM;

B. i comuni che hanno un valore percentuale del rapporto spesa del personale/ entrate correnti superiore alla soglia di rientro della maggior spesa del personale individuata dalla tabella 3 dell’art.6 del DM;

C. i comuni che hanno un valore percentuale del rapporto spesa del personale/ entrate correnti compreso tra i valori del gruppo a) e i valori del gruppo b);

**Visto** l’articolo 7 del DPCM che specifica: *“la maggior spesa per assunzioni di personale a tempo indeterminato derivante da quanto previsto dagli articoli 4 e 5 non rileva ai fini del rispetto del limite di spesa previsto dall’articolo 1, commi 557-quater e 562, della legge 27 dicembre 2006 n. 296”*;

**Visto** l’articolo 57, comma 3 septies, della legge di conversione del d.l. n. 104/2020, in base al quale le assunzioni finanziate da altri soggetti ed effettuate a partire dal giorno successivo alla data di entrata in vigore della legge di conversione, quindi dal 14 ottobre 2020, siano “neutralizzate” ai fini della determinazione delle capacità assunzionali di cui all’articolo 33 del d.l. n. 34/2019. A tal fine la spesa deve essere esclusa da quella per il personale e le entrate devono essere escluse da quelle correnti che servono a determinare tale rapporto;

**Visto** che il nuovo meccanismo per il calcolo delle capacità assunzionali dei comuni chiede agli enti di avere come riferimento il rapporto della spesa del personale rispetto alle entrate correnti e si basa sulla sostenibilità finanziaria della spesa; pertanto, indipendentemente dalla fascia di appartenenza, ciò che deve guidare le procedure di assunzione di personale per gli enti locali, al fine di assicurare un turn over compatibile con l’adempimento della *mission* istituzionale, è la sostenibilità, in prospettiva futura, degli oneri conseguenti. Ciò al fine di garantire gli equilibri di bilancio presenti e futuri (Corte Conti se. Reg. Veneto 15/2021);

**Viste** le cessazioni avvenute e previste riportate di seguito fino al 30.06.2023

#### **Cessazioni 2023**

#### **Pensionamenti 2023:**

1. N. 1 Istruttore Direttivo Contabile Cat. D full time
2. N. 2 Operatori Ecologici cat. B full time

**Con una diminuzione di spesa a regime pari ad € 107.664,00**

**Preso atto** che ai sensi del DPCM, il Comune di Santopadre si colloca nella fascia demografica da 1.000 a 1.999 abitanti e, pertanto, la percentuale da applicare al calcolo del “valore soglia” è pari al 28,60%, pari ad una spesa massima del personale teorica calcolata in base fascia demografica di € **325.360,06**;

**Considerati** i dati finanziari relativi all’esercizio 2022 si evidenzia un valore soglia previsto dal D.M. 17.03.2020 attuativo dello stesso D.L. n. 34/2019 dato dal rapporto tra la media delle entrate dei primi tre titoli (al netto FCDE) e le spese di personale, pari al il **43,21%** come riportato dai calcoli riportati:

A	B	C	D	E
<b>Calcolo delle entrate correnti</b>				
<b>Entrate correnti</b>	<b>2020</b>	<b>2021</b>	<b>2022</b>	<b>Media</b>
Titolo 1	306.117,94	327.348,40	320.401,64	
Titolo 2	708.347,17	656.993,07	729.199,29	
Titolo 3	124.790,45	152.271,51	176.331,43	
Totale entrate correnti	1.141.275,56	1.138.633,98	1.227.954,36	€ 1.169.287,97
FCDE ultima annualità			31.665,39	
<b>Entrate correnti nette</b>				<b>€ 1.137.622,58</b>
<b>Spesa del personale</b>				
Spesa del personale 2022 al netto di irap (ultimo rendiconto approvato)				<b>491.619,85 €</b>
<b>Incidenza spesa del personale/entrate correnti</b>				
Incidenza spesa del personale/entrate correnti				<b>43,21%</b>
<b>Fascia demografica dell'ente - Valori soglia percentuali</b>				
<b>Fascia demografica</b>		<b>Valore soglia</b>	<b>Soglia di rientro</b>	
Comuni da 1.000 a 1.999 abitanti		28,60%	32,60%	
<b>Esito del test di verifica</b>				
<b>SPESA DEL PERSONALE DA INCREMENTARE</b>				<b>NO</b>
<b>SPESA DEL PERSONALE DA RIDURRE</b>				<b>SI</b>
<b>Spesa massima del personale teorica</b>				
Spesa massima del personale teorica calcolata in base fascia demografica				<b>€ 325.360,06</b>
Incremento massimo (+) oppure decremento massimo (-) rispetto alla spesa ultimo rendiconto approvato				<b>€ -166.259,79</b>

Dato atto che i Comuni con una incidenza della spesa di personale sulle entrate correnti elevata devono attuare politiche di contenimento della spesa di personale in relazione alle entrate correnti.

Considerato che i Comuni con incidenza tra spesa di personale ed entrate correnti più elevata rispetto ai valori-soglia stabiliti in Tabella 3 sono tenuti ad adottare un percorso di graduale riduzione annuale del suddetto rapporto per convergere, al massimo nell'anno 2025, verso il predetto valore soglia. La Circolare chiarisce che a tal fine gli Enti possono operare sia sulla leva delle entrate che su quella della spesa di personale, eventualmente “anche” applicando un turn over inferiore al 100 per cento.

Visto L’art. 6 del Decreto, in coerenza con la norma primaria, prevede una riduzione del turn-over al 30%, sino al raggiungimento della soglia, solo a partire dall’anno 2025, nel caso in cui a tale data non sia stata raggiunta la soglia-obiettivo.



Il Comune di SANTOPADRE diminuisce di 107.664,00 nel corso della gestione 2023e anni successivi e a regime entro il 2025 prevede un recupero di € 58.595,79 salvo una politica di incremento delle entrate anche attraverso un incremento delle aliquote tributarie e una politica di recupero dell'evasione e elusione.

Ritenuto necessario predisporre il piano occupazionale 2023/25, prevedendo quanto segue:

ANNO 2023

NON SONO PREVISTE ASSUNZIONI

ANNO 2024

NON SONO PREVISTE ASSUNZIONI

ANNO 2025

NON SONO PREVISTE ASSUNZIONI

### **SOTTOSEZIONE 3.3 – ORGANIZZAZIONE DEL LAVORO AGILE**

#### **3.2.1 - Misure organizzative.**

Nell'ambito dell'organizzazione del lavoro, rientra la modalità flessibile del lavoro agile, di esecuzione della prestazione di lavoro subordinato senza precisi vincoli di orario e luogo di lavoro, eseguita presso il proprio domicilio o altro luogo ritenuto idoneo collocato al di fuori della propria sede abituale di lavoro, dove la prestazione sia tecnicamente possibile, con il supporto di tecnologie dell'informazione e della comunicazione, che consentano il collegamento con l'Amministrazione, nel rispetto delle norme in materia di sicurezza e trattamento dei dati personali.

Nell'epoca emergenziale epidemiologica da Covid-19 il lavoro agile è divenuto, pertanto, la modalità necessitata e ordinaria di svolgimento della prestazione lavorativa, con disciplina sostanzialmente derogatoria rispetto alle previsioni contenute nella legge 22 maggio 2017, n. 81, prevedendo la possibilità di prescindere dalla stipula degli accordi individuali e dagli obblighi informativi previsti dagli articoli da 18 a 23 della l.n.81/2017.

I responsabili hanno pertanto organizzato il lavoro dei dipendenti e l'erogazione dei servizi anche attraverso questa nuova modalità di svolgimento dell'orario di lavoro, rivedendone l'articolazione giornaliera e settimanale, introducendo modalità di interlocuzione programmata o su necessità, anche attraverso soluzioni digitali e non in presenza con l'utenza, applicando il lavoro agile, con le misure semplificate di cui al comma 1, lettera b), del medesimo articolo 87, al personale impiegato nelle attività che potevano essere svolte in tale modalità, e comunque a condizione che l'erogazione dei servizi rivolti a cittadini ed imprese avvenisse con regolarità, continuità ed efficienza, nonché nel rispetto dei tempi previsti dalla normativa vigente.

Il Dpcm 23 settembre 2021 recante misure in materia di pubblico impiego, stabilisce, anche alla luce del Dl. 21.09.2021 n. 127, che a decorrere dal 15 ottobre 2021 la modalità ordinaria di svolgimento della prestazione lavorativa nelle pubbliche amministrazioni è quella svolta in presenza, divenendo quindi, di conseguenza, la modalità agile "straordinaria", diversamente da quanto previsto nel periodo precedente. Ciò impone all'ente di dare prevalenza all'attività in presenza, operando la riorganizzazione del lavoro agile, secondo criteri per i quali l'accesso al lavoro agile può essere autorizzato nel rispetto di una serie di condizionalità previste all'art. 1 del DM, tra cui il carattere prevalente, per ciascun/a lavoratore /lavoratrice, dell'esecuzione della prestazione in presenza, e la sottoscrizione dell'accordo individuale di

cui all'articolo 18, comma 1, della legge 22 maggio 2017, n. 81, che deve definire, almeno, 1) gli specifici obiettivi della prestazione resa in modalità agile; 2) le modalità e i tempi di esecuzione della prestazione e della disconnessione del lavoratore; dagli apparati di lavoro, nonché eventuali fasce di contattabilità; 3) le modalità e i criteri di misurazione della prestazione medesima, anche ai fini del proseguimento della modalità della prestazione lavorativa in modalità agile.

Con il comma 306 della legge n.197/2022 e sm.i., il Legislatore ha previsto la proroga sino al 30 settembre 2023 della possibilità, solo ed esclusivamente per i lavoratori fragili, di svolgere in via ordinaria la propria prestazione lavorativa in modalità agile. Si tratta di quei lavoratori che rientrano nel campo di applicazione del D.M. 4 febbraio 2022, che ha individuato le patologie croniche con scarso compenso clinico e con particolare connotazione di gravità, per i quali resta confermata la previsione già introdotta in fase emergenziale.

Per tutti gli altri casi, si è inteso disciplinare l'istituto del lavoro agile, così come previsto dalla L. n. 81/2017.

Per l'emanazione di specifiche direttive, si tiene conto, ovviamente oltre al dettato normativo (con particolare riferimento alle Leggi n.124/2015 e n.81/2017), delle Linee Guida della Funzione Pubblica, del CCNL sottoscritto in data 16.11.2022, degli esiti del lavoro agile in fase di emergenza.

**Per il dettaglio, si rinvia all'allegato in materia di misure organizzative del lavoro agile per il triennio 2023 - 2025.**

## **SOTTOSEZIONE 3.4 – PIANO FORMAZIONE DEL PERSONALE**

### **3.1.4 La formazione del personale**

Il Comune di Santopadre intende programmare nel periodo 2023-2025 una complessiva serie di interventi nell'ambito della formazione volti a costruire una proposta formativa in grado di raggiungere il maggior numero di destinatari favorendo l'innalzamento del livello di competenze e abilità dei dipendenti e lo sviluppo professionale.

Di seguito si riportano le principali azioni programmate dall'Ente in questo ambito.

### **3.1.5 Materie oggetto di formazione**

Le materie oggetto di formazione del presente piano corrispondono al tema di anticorruzione, che presuppone la principale conoscenza della normativa in materia, con particolare riferimento alla legge 190/2012, ai d.lgs. 33/2013 e 39/2013, agli articoli del d.lgs. 165/2001 modificati dalle norme prima citate, nonché all'esame, studio e analisi dettagliata dei procedimenti individuati "a rischio" nella sottosezione 2.4 - rischi corruttivi e trasparenza del PIAO 2023/2025.

### **3.1.6 Obiettivi strategici della formazione**

Gli obiettivi strategici della formazione 2023 - 2025 sono:

- sviluppare le competenze trasversali per il personale di comparto;
- garantire una formazione permanente del personale a partire dalle competenze digitali. In particolare, il miglioramento delle competenze digitali supporta i processi di semplificazione e digitalizzazione previsti negli obiettivi strategici PNRR di completamento della transizione digitale dell'Ente per il miglioramento dei servizi resi (anche interni) in un'ottica di trasparenza, informatizzazione e di semplificazione dei processi e dei procedimenti dell'Ente;
- rafforzare le competenze manageriali e gestionali per i funzionari responsabili di servizi;
- valutare i corsi erogati sulle 3 dimensioni del sistema di valutazione della formazione (gradimento - apprendimento - trasferibilità);
- sostenere la valorizzazione delle professionalità assegnate ai servizi mediante specifici obiettivi nel Piano della Performance;
- sostenere le misure previste dal PTPCT (Piano Triennale di Prevenzione della Corruzione e della

Trasparenza) 2023-2025;

- supportare i necessari aggiornamenti normativi e tecnici, trasversali a tutti i settori o specifici per tematica o ambiti di azione, sia continui che periodici;

Alla formulazione dei prefissati obiettivi strategici, dovrà seguire l'individuazione da parte dei Responsabili delle tematiche specifiche, previa informazione e confronto con le Organizzazioni sindacali.

L'ente è intenzionato all'attivazione di corsi di qualificazione in convenzione annuale con l'INPS Valore Pa.

### **3.1.7 METODOLOGIE FORMATIVE**

Al fine di garantire la formazione e l'aggiornamento dei Responsabili dei Servizi e del personale viene adottato annualmente, nell'ambito del Piano della formazione, uno specifico programma.

Nel corso dell'anno 2023 saranno svolte, in particolare, le seguenti attività di formazione:

- Materia contabile;
- PIAO;
- Codice degli appalti;
- Trasparenza;
- Performance;
- Codice di comportamento;
- Anticorruzione.

Nel corso dell'anno 2023, inoltre, saranno effettuate attività di formazione ed aggiornamento sulle eventuali novità normative approvate dal legislatore.

I responsabili di Area e/o Settori individueranno il personale, da inserire nei programmi annuali di formazione in tema di anticorruzione.

**Per il dettaglio, si rinvia all'allegato in materia di Piano della formazione.**

## **SEZIONE 4 - MONITORAGGIO**

Vengono riportati di seguito gli strumenti e le modalità di monitoraggio, incluse le rilevazioni di soddisfazione degli utenti da avviare nel corso del triennio 2023-2025.

### **4.1 - Il Monitoraggio della Qualità**

Negli ultimi anni, in particolare con il D.lgs. 150/2009, con il D. L. 74/2011 in materia di controlli interni, convertito in Legge n. 213/2012 e con il D.lgs. 74/2017 gli interventi normativi hanno spinto per l'introduzione anche nell'ente locale di strumenti per la misurazione e la valutazione della performance organizzativa e della qualità effettiva e percepita dei servizi.

Da qui la necessità di adottare nuove tipologie di controlli interni, finalizzati a rilevare la qualità dei servizi erogati e a considerare la qualità dei servizi quale elemento strategico nella valutazione della performance.

Nel corso del triennio 2023-2025 si intende migliorare il sistema qualità del Comune di Santopadre.

### **Il Piano della Qualità**

La presente sezione contiene la pianificazione delle attività finalizzate ad introdurre strumenti di rilevazione e misurazione della qualità dei servizi erogati nel Comune di Santopadre. Per ogni misura prevista viene indicata l'area organizzativa coinvolta e l'oggetto di analisi del servizio individuato.

### **La metodologia**

La rilevazione della qualità da un punto di vista metodologico si basa su un approccio integrato, prevedendo il contemporaneo utilizzo di differenti strumenti di analisi e intervento.

È articolata in due sezioni:

- la qualità percepita dall'utente (rilevabile tramite indagini di customer satisfaction);
- la qualità effettiva del servizio, misurata attraverso un set di indicatori (accessibilità, tempestività, trasparenza, efficacia) che confluiscono anche nelle carte dei servizi, intese quali strumenti per la riqualificazione del rapporto utente/cliente e ente erogatore.

### **Gli strumenti**

Le indagini di soddisfazione sono uno degli strumenti principali deputati ad indagare il livello di qualità percepita dagli utenti rispetto al servizio. A tal fine verranno realizzati dei punti di raccolta dei questionari all'interno della Sede comunale.

Si intende perseguire la logica del miglioramento continuo e quindi prevede l'attuazione di tutte le fasi del ciclo della qualità: la pianificazione, l'implementazione, la verifica, le azioni di miglioramento. I progetti elaborati sull'aggiornamento del sito web Istituzionale.

#### **4.2 - Il monitoraggio delle sottosezioni "Valore pubblico" e "Performance"**

avverrà secondo le modalità stabilite dagli articoli 6 e 10, comma 1, lett. b) del decreto legislativo n. 150 del 2009. In relazione alla Sezione "Organizzazione e capitale umano" il monitoraggio della coerenza con gli obiettivi di performance sarà effettuato su base triennale dal Nucleo di valutazione.

#### **4.3 - Il monitoraggio delle sottosezioni "Rischi corruttivi e trasparenza"**

Per il monitoraggio si intende implementare un sistema di monitoraggio da sviluppare nel 2023-2025 definito sulla base del Progetto di ANAC "Misurazione del rischio di corruzione".



**COMUNE DI SANTOPADRE**  
**Provincia di Frosinone**

**PIANO DELLE PERFORMANCE E PIANO DEGLI OBIETTIVI DI VALORE PUBBLICO 2023-2025**  
**E SETTORIALI 2023**

# Il ciclo della performance: l'ambito del controllo di gestione

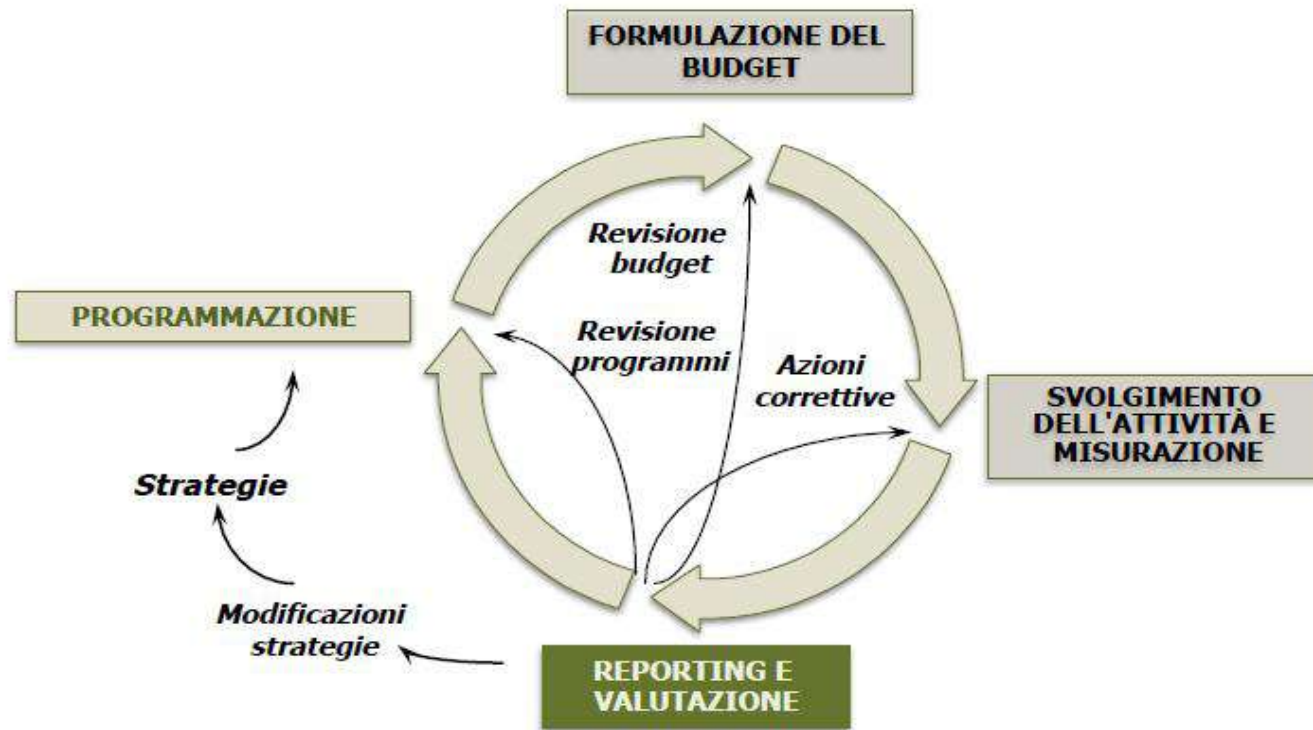

Obiettivi trasversali 2023-2025	Descrizione	Indicatore/Target			Peso			
<p><i>Privacy e trattamento dei dati personali: adeguamento alle disposizioni legislative</i></p>	<ul style="list-style-type: none"> <li>✓ Adeguamento dei processi e dei procedimenti al Regolamento Europeo 679/2016 e ss.mm.i</li> <li>✓ Aggiornamento di documenti, informative, atti e contratti</li> <li>✓ Formazione del personale</li> </ul>	<table border="1"> <thead> <tr> <th>INDICATORI DI RISULTATO</th> <th>Valore atteso</th> <th>Raggiunto</th> </tr> </thead> </table>	INDICATORI DI RISULTATO	Valore atteso	Raggiunto			5
		INDICATORI DI RISULTATO	Valore atteso	Raggiunto				
		<table border="1"> <tr> <td>Aggiornamento atti e provvedimenti e documenti</td> <td>SI</td> <td></td> </tr> </table>	Aggiornamento atti e provvedimenti e documenti	SI		SI		
		Aggiornamento atti e provvedimenti e documenti	SI					
		<table border="1"> <tr> <td>Aggiornamento sito web</td> <td>SI</td> <td></td> </tr> </table>	Aggiornamento sito web	SI		SI		
		Aggiornamento sito web	SI					
<table border="1"> <tr> <td>Aggiornamento sezioni amministrazione trasparente</td> <td>SI</td> <td></td> </tr> </table>	Aggiornamento sezioni amministrazione trasparente	SI		SI				
Aggiornamento sezioni amministrazione trasparente	SI							
<table border="1"> <tr> <td>n. atti sottoposti a controllo successivo non risultati conformi</td> <td>0</td> <td></td> </tr> </table>	n. atti sottoposti a controllo successivo non risultati conformi	0		0				
n. atti sottoposti a controllo successivo non risultati conformi	0							
<table border="1"> <tr> <td>Rispetto scadenze adempimenti</td> <td>SI</td> <td></td> </tr> </table>	Rispetto scadenze adempimenti	SI		SI				
Rispetto scadenze adempimenti	SI							
<p><i>Garantire la legalità e la trasparenza dei processi e delle informazioni</i></p>	<ul style="list-style-type: none"> <li>✓ Recepimento delle novità normative in materia di anticorruzione, trasparenza tempo per tempo vigenti</li> <li>✓ Collaborazione e coordinamento nella redazione degli aggiornamenti annuali del piano in materia di prevenzione corruzione e trasparenza;</li> <li>✓ Aggiornamento costante del sito Amministrazione Trasparente;</li> <li>✓ Aggiornamento dei regolamenti vigenti, in</li> </ul>	<table border="1"> <thead> <tr> <th>INDICATORI DI RISULTATO</th> <th>Valore atteso</th> <th>Raggiunto</th> </tr> </thead> </table>	INDICATORI DI RISULTATO	Valore atteso	Raggiunto			7
		INDICATORI DI RISULTATO	Valore atteso	Raggiunto				
		<table border="1"> <tr> <td>Aggiornamento P.T.P.C.T.</td> <td>SI</td> <td></td> </tr> </table>	Aggiornamento P.T.P.C.T.	SI		SI		
		Aggiornamento P.T.P.C.T.	SI					
		<table border="1"> <tr> <td>Aggiornamento sito web</td> <td>SI</td> <td></td> </tr> </table>	Aggiornamento sito web	SI		SI		
		Aggiornamento sito web	SI					
		<table border="1"> <tr> <td>Aggiornamento sezioni amministrazione trasparente</td> <td>SI</td> <td></td> </tr> </table>	Aggiornamento sezioni amministrazione trasparente	SI		SI		
Aggiornamento sezioni amministrazione trasparente	SI							
<table border="1"> <tr> <td>n. richieste accesso civico "semplice"</td> <td>SI</td> <td></td> </tr> </table>	n. richieste accesso civico "semplice"	SI		SI				
n. richieste accesso civico "semplice"	SI							
<table border="1"> <tr> <td>n. atti sottoposti a controllo successivo non risultati conformi</td> <td>0</td> <td></td> </tr> </table>	n. atti sottoposti a controllo successivo non risultati conformi	0		0				
n. atti sottoposti a controllo successivo non risultati conformi	0							
<table border="1"> <tr> <td>Rispetto scadenze adempimenti</td> <td>SI</td> <td></td> </tr> </table>	Rispetto scadenze adempimenti	SI		SI				
Rispetto scadenze adempimenti	SI							

	<p>particolare, in materia di codice di comportamento, accesso agli atti e gestione dei procedimenti disciplinari sulla base della normativa vigente tempo per tempo;</p> <p>✓ Aggiornamento costante del registro di accesso.</p>																				
<p><b><i>Semplificazione dell'azione amministrativa</i></b></p>	<p>Attuazione di quanto previsto dall'articolo 6 del decreto legge n. 80 del 9 giugno 2021 e ss.mm.i mediante la realizzazione del Piano integrato di attività e organizzazione, documento unico di programmazione e <i>governance</i> contenente i seguenti piani: performance, fabbisogni del personale, piano azioni positive, lavoro agile, anticorruzione;</p> <p>Implementazione di processi e procedimenti con cui si realizza concretamente la semplificazione della burocrazia a tutto vantaggio dell'amministrazione e del miglioramento della qualità dei servizi ai cittadini e alle imprese.</p>	<table border="1"> <thead> <tr> <th data-bbox="1108 667 1549 743"><b>INDICATORI DI RISULTATO</b></th> <th data-bbox="1549 667 1709 743"><b>Valore atteso</b></th> <th data-bbox="1709 667 1887 743"><b>Raggiunto</b></th> </tr> </thead> <tbody> <tr> <td data-bbox="1108 743 1549 820">Aggiornamento atti e provvedimenti e documenti</td> <td data-bbox="1549 743 1709 820">SI</td> <td data-bbox="1709 743 1887 820"></td> </tr> <tr> <td data-bbox="1108 820 1549 860">Aggiornamento sito web</td> <td data-bbox="1549 820 1709 860">SI</td> <td data-bbox="1709 820 1887 860"></td> </tr> <tr> <td data-bbox="1108 860 1549 937">Aggiornamento sezioni amministrazione trasparente</td> <td data-bbox="1549 860 1709 937">SI</td> <td data-bbox="1709 860 1887 937"></td> </tr> <tr> <td data-bbox="1108 937 1549 1040">n. atti sottoposti a controllo successivo non risultati conformi</td> <td data-bbox="1549 937 1709 1040">0</td> <td data-bbox="1709 937 1887 1040"></td> </tr> <tr> <td data-bbox="1108 1040 1549 1081">Rispetto scadenze adempimenti</td> <td data-bbox="1549 1040 1709 1081">SI</td> <td data-bbox="1709 1040 1887 1081"></td> </tr> </tbody> </table>	<b>INDICATORI DI RISULTATO</b>	<b>Valore atteso</b>	<b>Raggiunto</b>	Aggiornamento atti e provvedimenti e documenti	SI		Aggiornamento sito web	SI		Aggiornamento sezioni amministrazione trasparente	SI		n. atti sottoposti a controllo successivo non risultati conformi	0		Rispetto scadenze adempimenti	SI		5
<b>INDICATORI DI RISULTATO</b>	<b>Valore atteso</b>	<b>Raggiunto</b>																			
Aggiornamento atti e provvedimenti e documenti	SI																				
Aggiornamento sito web	SI																				
Aggiornamento sezioni amministrazione trasparente	SI																				
n. atti sottoposti a controllo successivo non risultati conformi	0																				
Rispetto scadenze adempimenti	SI																				



<p><b><i>Rispetto par condicio creditorum e dei tempi di pagamenti</i></b></p>	<p>Osservare le misure atte ad assicurare la par condicio creditorum attraverso l'utilizzo del registro delle fatture, istituito dall'art. 42 del d.l. 66 del 2014 e messa in atto dei meccanismi in grado di garantire certezza sull'ordine di registrazione delle fatture al protocollo onde consentire il rispetto dei principi fondamentali di tempestività, imparzialità e par condicio.</p> <p>Applicazione delle misure miranti al raggiungimento del prioritario obiettivo del rispetto della normativa sulla tempestività dei pagamenti in ragione della centralità della regolarità dei flussi di cassa nel nuovo sistema di contabilità armonizzata.</p>	<p><b>Indicatori di risultato:</b> Rispetto delle fasi temporali; n. atti sottoposti a controllo successivo non risultati conformi</p>	<p>5</p>
<p><b><i>Monitoraggio entrate</i></b></p>	<p>Verifica quadrimestrale per ciascun anno dell'entrate di propria competenza con eventuale segnalazione di scostamenti significativi</p>	<p><b>Indicatori di risultato:</b> Rispetto delle fasi temporali; n. atti sottoposti a controllo successivo non risultati conformi</p>	<p>7</p>

## Implementazione della customer satisfaction

Nell'anno 2023 ciascun Responsabile di Servizio dovrà principalmente:

- *pianificare le attività e le modalità di indagini di customer satisfaction per individuare gli aspetti critici del servizio al fine di attivare progressivi interventi di miglioramento.*
- *predisporre un apposito questionario, riguardante le problematiche del Servizio, per verificare il livello di gradimento e soddisfazione dei cittadini/utenti sui servizi resi.*

Negli anni 2024 e 2025 si dovrà attivare un sistema di rilevazione che, a titolo esemplificativo, dovrà consentire di:

- *sviluppare un proficuo collegamento tra i sistemi di controllo interno e le azioni di miglioramento della qualità e delle prestazioni attraverso il monitoraggio, la valutazione e la rendicontazione strutturata del miglioramento continuo;*
- *ancorare la retribuzione di risultato dei Responsabili di p.o. al conseguimento di obiettivi di miglioramenti della*

<b>INDICATORI DI RISULTATO</b>	<b>Valore atteso</b>	<b>Raggiunto</b>
Aggiornamento atti e provvedimenti e documenti	SI	
Aggiornamento sito web	SI	
Aggiornamento sezioni amministrazione trasparente	> di 5	
n. atti sottoposti a controllo successivo non risultati conformi	0	
Rispetto scadenze adempimenti	SI	

*qualità;*

- *inserire nel piano annuale di formazione interventi volti al rafforzamento delle competenze di Responsabili di p.o. su approcci, strumenti e tecniche di gestione della qualità.*

<b>AREA FUNZIONI PRIMARIE</b>								
<b>PIANO OPERATIVO ANNO 2023</b>								
<b>RESPONSABILE: DOTT. FORTE GIAMPIERO - SERVIZIO AA.GG, URP, PERSONALE, PUBBLICA ISTRUZ., CULTURA E SPORT, SOCIO-ASSISTENZIALE-</b>								
<b>OBIETTIVO N. 1</b>								
<p><b>Attuazione del Piano del Fabbisogno annuale e triennale del personale per il reclutamento connesso alle capacità assunzionali e ai relativi resti. Ricognizione annuale delle condizioni di soprannumerarietà e eccedenze del personale - rivisitazione della dotazione organica - Definizione sezioni Piao entro 30 giorni dalla data di approvazione del bilancio di previsione annuale.</b></p> <p><b>Proposizione interventi formativi mediante organizzazione di corsi strutturati a livello generale e specifico per l'approfondimento di determinate tematiche</b></p> <p><b>Gestione giuridica del rapporto di lavoro personale dipendente e assimilato</b></p> <p><b>Sviluppo e incentivazione del personale</b></p> <p><b>Relazioni sindacali del comparto enti locali</b></p>								
<b>INDICATORE</b>		N. Dipendenti cessati dal servizio N. Dipendenti in servizio N. numero dipendenti a tempo indeterminato N. visite fiscali effettuate N. visite fiscali richieste N. incontri sindacali (contrattazione, concertazione, informazione) N. dipendenti che hanno partecipato a corsi di formazione N. giorni di congedo e aspettativa concessi N. tirocini non curriculari N. tipologie congedi e aspettative concedibili				<b>TARGET</b>	personale interno all'Ente	
<b>RISORSE</b>								
<b>PERSONALE</b>				<b>RISORSE FINANZIARIE</b>				
<b>UNITA' OPERATIVA:</b>	<b>QUALIFICA</b>	<b>COGNOME</b>	<b>NOME</b>	<b>TIPOLOGIA SPESA</b>	<b>CAP SPESA</b>	<b>IMPORTO</b>	<b>FONTE</b>	
Impegno del Responsabile del Servizio al 100%		FORTE	GIAMPIERO				Bilancio	
Impegno 100%		GRECO	ANNARITA				Bilancio	
Impegno 100%		DI RUZZA	ROSY				Bilancio	
Impegno 100%		SCAPPADICCI	ELISABETTA				Bilancio	







AREA STRATEGICA: SERVIZIO FINANZIARIO				OBIETTIVO STRATEGICO: GESTIONE PROGRAMMAZIONE E RENDICONTAZIONE ECONOMICO-FINANZIARIA E ADEMPIMENTI CONTABILI DIVERSI								
PIANO OBIETTIVI SERVIZIO FINANZIARIO 2023												
RESPONSABILE: FORTE GIAMPIERO - SERVIZIO ECONOMATO-FINANZIARIO, ECONOMATO-PROVVEDITORATO												
OBIETTIVO N. 2 SERVIZIO FINANZIARIO												
											TARGET	QUALI/QUANTITATIVO
RISORSE												
PERSONALE						RISORSE FINANZIARIE						
UNITA' OPERATIVA:	QUALIFICA	COGNOME	NOME			TIPOLOGIA SPESA	CAP SPESA	IMPORTO		FONTE		
Responsabile		FORTE	GIAMPIERO									
AZIONI												
	GEN	FEB	MAR	APR	MAG	GIU	LUG	AGO	SET	OTT	NOV	DIC
GESTIONE PICCOLE SPESE E RELATIVA RENDICONTAZIONE	X	X	X	X	X	X	X	X	X	X	X	X
ADEMPIMENTI CONNESSI ALLA PIATTAFORMA DELLA RAGIONERIA GENERALE DELLO STATO PREVISTI DALLA LEGGE DI BILANCIO 2019 ART. 1 COMMA 867	X	X	X	X	X	X	X	X	X	X	X	X
MIGLIORAMENTO PROCEDURA CON TESORERIA COMUNALE PER INVIO TELEMATICO MANDATI E REVERSALI CON PROCEDURA SIOPE+-RIDUZIONE SCARTI	X	X	X	X	X	X	X	X	X	X	X	X
TEMPI DI PAGAMENTO DELLE FATTURE E RELATIVI MONITORAGGI TRIMESTRALI IN ATTUAZIONE AL D.L. 231 DEL 2002 ART 4 (ATTUAZIONE DELLA DIRETTIVA 2000/35/CE RITARDA DI PAGAMENTO NELLE TRANSAZIONI COMMERCIALI			X			X			X			X
DICHIARAZIONI DI NATURA FISCALE (IVA /IRAP/770)						X	X	X	X			



AREA STRATEGICA: FUNZIONI PRIMARIE				OBIETTIVO STRATEGICO: PATRIMONIO COMUNALE AREA TECNICA								
PIANO OPERATIVO ANNO 2023												
RESPONSABILE: GIAMPIERO FORTE												
INDICATORE							TARGET		QUAL/QUAN			
RISORSE												
PERSONALE						RISORSE FINANZIARIE						
UNITA' OPERATIVA:	QUALIFICA	COGNOME	NOME			TIPOLOGIA SPESA	CAP SPESA	IMPORTO			FONTE	
impegno al 100%	B	SCAPPADICCI	MARINO								Bilancio	
impegno al 100%	B	DI FOLCO	MARIO								Bilancio	
impegno al 100%	B	REALE	FRANCESCO								Bilancio	
impegno al 100%	B	PALMIERI	PAOLO								Bilancio	
impegno al 100%	B	CASTALDI	GIUSEPPE								Bilancio	
impegno al 100%	B	SCAPPADICCI	ANTONELLO								Bilancio	
impegno al 100%	B	NOTARGIACOMO	GIUSEPPE								Bilancio	
impegno al 70%	B	DI SOTTO	ALESSANDRO								Bilancio	
AZIONI	GEN	FEB	MAR	APR	MAG	GIU	LUG	AGO	SET	OTT	NOV	DIC
GESTIONE IMMOBILI COMUNALI : MANUTENZIONE-	X	X	X	X	X	X	X	X	X	X	X	X
ISTRUTTORIA RICHIESTE DI CONCESSIONE	X	X	X	X	X	X	X	X	X	X	X	X
AUTORIZZAZIONI USO BENI COMUNALI	X	X	X	X	X	X	X	X	X	X	X	X
SERVIZIO GESTIONE RIFIUTI SOLIDI URBANI	X	X	X	X	X	X	X	X	X	X	X	X
SERVIZIO TRASPORTO SCOLASTICO	X	X	X	X	X	X			X	X	X	X

**COMUNE DI SANTOPADRE**  
(Provincia di Frosinone)

Piano triennale di prevenzione della corruzione e  
per la trasparenza  
2023-2025

Disposizioni per la prevenzione della corruzione e dell'illegalità  
art. 1 commi 8 e 9 della legge 190/2012 e smi.

(approvato con delibera d G.C. n. \_\_\_\_ del \_\_\_\_\_)

### **1.1 Premesse**

Il presente piano di prevenzione della corruzione e della trasparenza per il triennio 2023-2025 è redatto in attuazione delle disposizioni contenute nella legge 6 novembre 2012, n. 190 (*“Disposizioni per la prevenzione e la repressione della corruzione e dell’illegalità nella pubblica amministrazione”*), in conformità alle indicazioni fornite dall’Autorità Nazionale Anticorruzione (ANAC).

Come previsto dall’art. 1, co. 2-bis, della l. 190/2012, l’Autorità fornisce indicazioni alle pubbliche amministrazioni, ai fini dell’adozione dei Piani triennali di prevenzione della corruzione e della trasparenza (PTPCT), attraverso il PNA (Piano Nazionale Anticorruzione) che costituisce atto di indirizzo per le pubbliche amministrazioni, ai fini dell’adozione dei propri PTPCT .

Il presente piano viene redatto dal Responsabile per la Prevenzione della Corruzione e della trasparenza. L’analisi del contesto interno del comune, propedeutica alla esatta definizione ed inquadramento dell’organizzazione del Comune, delle sue necessità, dell’effettiva propensione o meno delle aree in cui esso è articolato a fenomeni corruttivi, viene svolta tenendo conto della pianificazione effettuata per il triennio 2023-25 e in relazione agli obiettivi fissati nel Programma di mandato del Sindaco e dell’Amministrazione, dagli atti di pianificazione e programmazione adottati anche sull’arco temporale del triennio, dal confronto con gli Amministratori e i Responsabili di Area. Il presente piano è contenuto all’interno del Piano integrato di attività e organizzazione, infatti l’art 6 del decreto legge n. 80 del 9 giugno 2021, convertito con modificazioni dalla L. 6 agosto 2021, n. 113, prevede che il PIAO, che è il documento unico di programmazione e governance, dal 30 giugno 2022 assorba molti dei Piani che finora le amministrazioni pubbliche erano tenute a predisporre annualmente: performance, fabbisogni del personale, parità di genere, lavoro agile e anticorruzione.

### **Inquadramento normativo**

Si rinvia alla legislazione nazionale vigente nonché ai PNA 2016, PNA 2019 e relativo allegato A, nonché al PNA 2022.

### **PNA 2022**

Il Piano Nazionale Anticorruzione 2022 (Pna), approvato dal Consiglio dell’Anac il 16 novembre 2022 e definitivamente il 17 gennaio 2023, è finalizzato a rafforzare l’integrità pubblica e la programmazione di efficaci presidi di prevenzione della corruzione nelle pubbliche amministrazioni, puntando, nello stesso tempo, a semplificare e a velocizzare le procedure amministrative.

### **Alcune novità del Piano:**

#### **Rafforzamento dell’antiriciclaggio**

Le misure di prevenzione del riciclaggio e del finanziamento del terrorismo che le pubbliche amministrazioni sono tenute ad adottare ai sensi dell’art. 10 del d.lgs. n. 231/2007 (cd. decreto antiriciclaggio) si pongono nella stessa ottica di quelle di prevenzione e trasparenza, e cioè la protezione del “valore pubblico”.

I presidi in questione, infatti, al pari di quelli anticorruzione, sono da intendersi come strumento di creazione di tale valore, essendo volti a fronteggiare il rischio che l’amministrazione entri in contatto con soggetti coinvolti in attività criminali.

#### **Identificazione del titolare effettivo delle società che concorrono ad appalti pubblici**

Le stazioni appaltanti sono chiamate a controllare “chi sta dietro” a partecipazioni sospette in appalti e forniture pubbliche. “Da tempo Anac ha chiesto al Parlamento di introdurre l’obbligo della dichiarazione del titolare effettivo delle società che partecipano alle gare per gli appalti”, dichiara il Presidente dell’Anticorruzione, Giuseppe Busia. “Va espressamente indicato l’utilizzo della Banca dati Anac come strumento per raccogliere e tenere aggiornato, a carico degli operatori economici, il

dato sui titolari effettivi. In tal modo le Pubbliche amministrazioni possano conoscere chi effettivamente sta dietro le scatole cinesi che spesso coprono il vero titolare della società che vince l'appalto, evitando così corruzione e riciclaggio”.

Per la nozione di titolare effettivo, i criteri e le indicazioni ai fini dell'individuazione dello stesso si rinvia a quanto stabilito nella normativa in materia di antiriciclaggio di cui al d.lgs. n. 231/2007 e riportato nelle stesse Linee guida del MEF.

La figura del "titolare effettivo" viene definita dall'art. 1, co. 1, lett. pp), del decreto antiriciclaggio come "la persona fisica o le persone fisiche, diverse dal cliente, nell'interesse della quale o delle quali, in ultima istanza, il rapporto continuativo è istaurato, la prestazione professionale è resa o l'operazione è eseguita". L'art. 20 del medesimo d.lgs. 231 /2007 detta una serie di criteri elencati secondo un ordine gerarchico, in modo che i successivi siano applicabili solo nel caso in cui i primi risultino inutilizzabili.

In base all'art. 20 "1. Il titolare effettivo di clienti diversi dalle persone fisiche coincide con la persona fisica o le persone fisiche cui, in ultima istanza, è attribuibile la proprietà diretta o indiretta dell'ente ovvero il relativo controllo. 2. Nel caso in cui il cliente sia una società di capitali: a) costituisce indicazione di proprietà diretta la titolarità di una partecipazione superiore al 25 per cento del capitale del cliente, detenuta da una persona fisica; b) costituisce indicazione di proprietà indiretta la titolarità di una percentuale di partecipazioni superiore al 25 per cento del capitale del cliente, posseduto per il tramite di società controllate, società fiduciarie o per interposta persona. 3. Nelle ipotesi in cui l'esame dell'assetto proprietario non consenta di individuare in maniera univoca la persona fisica o le persone fisiche cui è attribuibile la proprietà diretta o indiretta dell'ente, il titolare effettivo coincide con la persona fisica o le persone fisiche cui, in ultima istanza, è attribuibile il controllo del medesimo in forza: a) del controllo della maggioranza dei voti esercitabili in assemblea ordinaria; b) del controllo di voti sufficienti per esercitare un'influenza dominante in assemblea ordinaria; c) dell'esistenza di particolari vincoli contrattuali che consentano di esercitare un'influenza dominante. 4. Nel caso in cui il cliente sia una persona giuridica privata, di cui al decreto del Presidente della Repubblica 10 febbraio 2000, n. 361, sono cumulativamente individuati, come titolari effettivi: a) i fondatori, ove in vita; b) i beneficiari, quando individuati o facilmente individuabili; c) i titolari di poteri di rappresentanza legale, direzione e amministrazione. 5. Qualora l'applicazione dei criteri di cui ai precedenti commi non consenta di individuare univocamente uno o più titolari effettivi, il titolare effettivo coincide con la persona fisica o le persone fisiche titolari, conformemente ai rispettivi assetti organizzativi o statutari, di poteri di rappresentanza legale, amministrazione o direzione della società o del cliente comunque diverso dalla persona fisica." Per trust e istituti giuridici affini è necessario fare riferimento all'art. 22, comma 5, del d.lgs. 231/2007, ai sensi del quale i titolari effettivi si identificano cumulativamente nel costituente o nei costituenti (se ancora in vita), fiduciario o fiduciari, nel guardiano o guardiani ovvero in altra persona per conto del fiduciario, ove esistenti, nei beneficiari o classe di beneficiari (che possono essere beneficiari del reddito o beneficiari del fondo o beneficiari di entrambi) e nelle altre persone fisiche che esercitano il controllo sul trust o sull'istituto giuridico affine attraverso la proprietà diretta, indiretta o altri mezzi. Anche il Gruppo di Azione Finanziaria Internazionale, nel rivedere di recente la Raccomandazione n. 24, ha fatto espresso riferimento alla necessità per gli Stati di assicurare la disponibilità di informazioni sul titolare effettivo nell'ambito degli appalti pubblici.

In attuazione della V direttiva europea antiriciclaggio è stata istituita un'apposita sezione del Registro delle Imprese al cui interno devono confluire le informazioni relative alla titolarità effettiva di persone giuridiche, trust e istituti giuridici affini.

Gli obblighi sul titolare effettivo previsti in relazione alle spese PNRR si applicheranno a tutti i contratti pubblici una volta istituita la sopra citata sezione del Registro delle Imprese. Le regole in materia di comunicazione, accesso e consultazione dei dati e delle informazioni relativi alla titolarità effettiva sono dettate dal D.M. 11 marzo 2022, n. 55.

## **Mappatura dei processi**

Si ricorda che la valutazione e la mappatura dei rischi sono tra i principali adempimenti imposti agli uffici pubblici anche dalla normativa antiriciclaggio.

L'art. 10, comma 3, del d.lgs. n. 231/2007, richiede infatti alle pubbliche amministrazioni di mappare i processi interni in modo da individuare e presidiare le aree di attività maggiormente esposte al rischio di riciclaggio e di finanziamento del terrorismo, valutando le caratteristiche soggettive, i comportamenti e le attività dei soggetti interessati ai procedimenti amministrativi.

## **Pantouflage**

Si precisa che, in esito alla ricognizione delle indicazioni già fornite da ANAC nel PNA 2019, e alla luce dell'esperienza maturata dall'Autorità nell'ambito della propria attività consultiva, nel presente PNA l'Autorità ha inteso suggerire alle amministrazioni/enti e ai RPCT alcune misure di prevenzione e strumenti di accertamento di violazioni del divieto di pantouflage.

Tutti gli aspetti sostanziali - ad eccezione di quelli strettamente connessi alla definizione di suddette misure e strumenti che quindi sono stati affrontati nel PNA - e procedurali della disciplina, che sono numerosi, saranno oggetto di successive Linee Guida e/o atti che l'Autorità intenderà adottare.

Con riferimento ai soggetti che le amministrazioni reclutano al fine di dare attuazione ai progetti del PNRR il legislatore ha escluso espressamente dal divieto di pantouflage gli incarichi non dirigenziali attribuiti con contratti di lavoro a tempo determinato o di collaborazione per i quali non trovano applicazione i divieti previsti dall'art. 53, co.16-ter, del d.lgs. n. 165/2001.

L'esclusione non riguarda invece gli incarichi dirigenziali.

## **Poteri e funzioni Anac**

Per quanto riguarda le competenze, l'Autorità svolge un'attività consultiva ai sensi dell'art. 1, co. 2, lett. e), della l. n. 190/2012, come evidenziato nel Regolamento del 7 dicembre 2018 cui si rinvia.

Con riferimento al pantouflage, nel citato Regolamento è stato precisato che i soggetti legittimati a richiedere all'Autorità di esprimersi in merito a tale fattispecie non sono solo le amministrazioni dello Stato e gli enti pubblici nazionali, ma anche tutti i soggetti privati destinatari dell'attività delle amministrazioni pubbliche di cui all'art. 1, co. 2, d.lgs. n. 165/2001 che intendono conferire un incarico. L'Autorità, nello spirito di leale collaborazione con le istituzioni tenute all'applicazione della disciplina, ha ritenuto di poter comunque rendere pareri anche su richiesta di altri soggetti pubblici.

Quanto all'attività di vigilanza in materia di pantouflage, l'Autorità verifica l'inserimento nei PTPCT o nella sezione anticorruzione e trasparenza del PIAO delle pubbliche amministrazioni di misure adeguate volte a prevenire tale fenomeno.

Giova sottolineare che la formulazione della norma sul pantouflage ha dato luogo a incertezze circa l'attribuzione ad ANAC dei poteri di vigilanza nei confronti dei soggetti privati che violino il divieto di pantouflage.

La questione relativa ai poteri dell'Autorità in materia di pantouflage è stata esaminata approfonditamente in esito al contenzioso scaturito dall'impugnativa della delibera ANAC n. 207/201856, con cui è stata accertata la violazione del divieto di cui all'art. 53, co. 16-ter, del d.lgs. n. 165/2001, da parte del soggetto cessato dal rapporto di lavoro e della società che successivamente gli aveva affidato un incarico.

Il Consiglio di Stato ha stabilito la competenza dell'Autorità Nazionale Anticorruzione in merito alla vigilanza e all'accertamento delle fattispecie di "incompatibilità successiva" di cui all'art. 53, co. 16-ter, del d.lgs. n. 165/2001, in base al combinato disposto degli artt. 16 e 21 del d.lgs. n. 39/2013, e la conseguente competenza sotto il profilo sanzionatorio.

ANAC, ad avviso del Consiglio di Stato, è il soggetto che ha il compito di assicurare, in sede di accertamento della nullità dei contratti sottoscritti dalle parti e di adozione delle conseguenti misure, il rispetto delle misure di prevenzione della corruzione e trasparenza.

Anche la Corte di Cassazione investita del ricorso avverso la sopra citata sentenza, con la recente

decisione del 25 novembre 2021 ha confermato la sussistenza in capo ad ANAC dei poteri di vigilanza e sanzionatori in materia di pantouflage.

La ratio del d.lgs. n. 39/2013 è attribuire all'ANAC un potere di vigilanza sulle modalità di conferimento degli incarichi pubblici, che si estende, sia pure per un limitato lasso di tempo, anche alla fase successiva alla cessazione del rapporto di pubblico impiego, allo scopo di evitare che il dipendente pubblico si avvantaggi della posizione precedentemente ricoperta.

Ne consegue che l'Autorità, anche in materia di pantouflage, non può che avere i medesimi poteri esercitabili nel caso di violazione delle disposizioni del d.lgs. n. 39/2013.

Si ribadisce, comunque, che le questioni relative ai poteri di accertamento e sanzionatori di ANAC saranno oggetto di specifiche Linee guida.

### **Modello operativo**

L'Autorità, a seguito della propria attività di vigilanza, ha riscontrato che la previsione di misure preventive in tema di pantouflage viene sovente percepita dalle amministrazioni/enti come mero adempimento formale cui spesso non consegue un monitoraggio effettivo sull'attuazione delle stesse. Si ritiene, pertanto, di suggerire un modello operativo per l'attuazione e la verifica delle misure previste nei Piani da parte delle amministrazioni o enti.

Tale modello dovrà essere improntato ai criteri di gradualità e sostenibilità delle misure.

Il modello, potrà costituire la base per la previsione di un sistema di verifica da parte delle amministrazioni.

Resta fermo, comunque, che le indicazioni contenute nel Piano, sono da intendersi come esemplificazioni e che ogni amministrazione potrà prevedere all'interno del proprio Piano un modello più adeguato a seconda della propria organizzazione e delle proprie peculiarità.

Le tipologie indicate da Anac:

1. Acquisizione delle dichiarazioni di impegno al rispetto del divieto di pantouflage
2. Verifiche in caso di omessa dichiarazione
3. Verifiche nel caso in cui il dipendente abbia reso la dichiarazione di impegno
4. Verifiche in caso di segnalazione/notizia circostanziata di violazione del divieto

### **Le semplificazioni per i piccoli comuni**

Le semplificazioni già previste riguardano i comuni con popolazione inferiore a 5.000 e 15.000 abitanti, le unioni di comuni, i comuni che stipulano fra loro convenzioni per svolgere in modo associato determinate funzioni e servizi, gli ordini professionali. Tutte le semplificazioni vigenti sono riassunte nelle tabelle dell'Allegato n. 4 al PNA 22.

Per gli ordini e i collegi professionali valgono le specifiche semplificazioni contenute nella delibera del 24 novembre 2021, n. 777, cui integralmente si rinvia.

Con il PNA 22 si indicano nuove semplificazioni rivolte ora a tutte le amministrazioni ed enti con meno di 50 dipendenti.

Le semplificazioni elaborate si riferiscono sia alla fase di programmazione delle misure, sia al monitoraggio.

Laddove le semplificazioni già introdotte dall'Autorità siano di maggiore intensità, queste rimangono naturalmente valide per le categorie di enti a cui si riferiscono.

Le amministrazioni e gli enti con meno di 50 dipendenti possono, dopo la prima adozione, confermare per le successive due annualità, lo strumento programmatico in vigore con apposito atto dell'organo di indirizzo.

Ciò può avvenire solo se nell'anno precedente non si siano verificate evenienze che richiedono una revisione della programmazione.

### **Obblighi di pubblicazione e fondi PNRR**

Per quanto riguarda la trasparenza degli interventi finanziati con i fondi del PNRR, l'Autorità ha

inteso fornire alcuni suggerimenti volti a semplificare e a ridurre gli oneri in capo delle Amministrazioni centrali titolari di interventi.

In particolare, laddove gli atti, dati e informazioni relativi al PNRR, da pubblicare secondo le indicazioni della RGS, rientrano in quelli previsti dal d.lgs. n. 33/2013, l'Autorità ritiene che gli obblighi stabiliti in tale ultimo decreto possano essere assolti dalle Amministrazioni centrali titolari di interventi, inserendo, nella corrispondente sottosezione di A.T., un link che rinvia alla predetta sezione dedicata all'attuazione delle misure del PNRR.

Con riferimento ai Soggetti attuatori degli interventi – in assenza di indicazioni della RGS sugli obblighi di pubblicazione sull'attuazione delle misure del PNRR - si ribadisce la necessità di dare attuazione alle disposizioni del d.lgs. n. 33/2013.

In ogni caso, tali soggetti, qualora lo ritengano utile, possono, in piena autonomia, pubblicare dati ulteriori relativi alle misure del PNRR in una apposita sezione del sito istituzionale, secondo la modalità indicata dalla RGS per le Amministrazioni centrali titolari di interventi. Si raccomanda, in tale ipotesi, di organizzare le informazioni, i dati e documenti in modo chiaro e facilmente accessibile e fruibile al cittadino. Ciò nel rispetto dei principi comunitari volti a garantire un'adeguata visibilità alla comunità interessata dai progetti e dagli interventi in merito ai risultati degli investimenti e ai finanziamenti dell'Unione europea.

Tale modalità di trasparenza consentirebbe anche una visione complessiva di tutte le iniziative attinenti al PNRR, evitando una parcellizzazione delle relative informazioni.

Anche i Soggetti attuatori, in un'ottica di semplificazione e di minor aggravamento, laddove i dati rientrano in quelli da pubblicare nella sezione "Amministrazione trasparente" ex d.lgs. n. 33/2013, possono inserire in A.T., nella corrispondente sottosezione, un link che rinvia alla sezione dedicata all'attuazione delle misure del PNRR.

Diversi sono i soggetti coinvolti nel processo di gestione del rischio, unitamente al RPCT, cui compete il ruolo di coordinamento, con particolare riferimento alla fase di predisposizione del PTPCT e al monitoraggio.

In particolare:

- all'organo di indirizzo politico compete:
  - la formulazione degli indirizzi e delle strategie in materia di prevenzione della corruzione;
  - assicurare al RPCT un supporto concreto, garantendo la disponibilità di risorse umane e digitali adeguate, al fine di favorire il corretto svolgimento delle sue funzioni;
  - promuovere una cultura della valutazione del rischio all'interno dell'organizzazione, incentivando l'attuazione di percorsi formativi e di sensibilizzazione relativi all'etica pubblica che coinvolgano l'intero personale.
- i Responsabili di servizio (titolari di P.O.) devono:
  - partecipare attivamente al processo di gestione del rischio, coordinandosi opportunamente con il RPCT, e fornendo i dati e le informazioni necessarie per realizzare l'analisi del contesto, la valutazione, il trattamento del rischio e il monitoraggio delle misure;
  - curare lo sviluppo delle proprie competenze in materia di gestione del rischio di corruzione e promuovere la formazione in materia dei dipendenti assegnati ai propri uffici, nonché la diffusione di una cultura organizzativa basata sull'integrità;
  - assumersi la responsabilità dell'attuazione delle misure di propria competenza programmate nel PTPCT e operare in maniera tale da creare le condizioni che consentano l'efficace attuazione delle stesse da parte del loro personale;
  - tener conto, in sede di valutazione delle performance, del reale contributo apportato dai dipendenti all'attuazione del processo di gestione del rischio e del loro grado di collaborazione con il RPCT.
- tutti i dipendenti dell'Ente:
  - partecipano al processo di gestione del rischio;
  - osservano le misure contenute nel P.T.P.C.T.;

- osservano le prescrizioni contenute nel Codice di comportamento;
- segnalano le situazioni di illecito al proprio Responsabile di Servizio e al Responsabile della Prevenzione della corruzione; segnalano casi di personale conflitto di interessi.

Al riguardo, si rammenta che la violazione da parte dei dipendenti delle misure di prevenzione previste nel PTPCT è fonte di responsabilità disciplinare (l. 190/2012, art. 1, co. 14); il PNA prevede il coinvolgimento anche del Nucleo di Valutazione, attraverso il necessario supporto metodologico al RPCT ed agli altri attori, anche ai fini della realizzazione di una integrazione tra il ciclo di gestione del rischio e il ciclo di gestione della performance.

#### **1.4 Processo di adozione del PTPCT 2023-2025**

Il presente P.T.P.C. è stato predisposto dal Responsabile della prevenzione della corruzione del Comune di Santopadre, **nominato con decreto del Sindaco n. 2 del 13.04.2022, nella persona del Segretario Comunale, dott. Ettore Salvati.**

Ai fini della predisposizione del presente schema di PTPCT, elaborato dal RPCT, sono stati richiesti contributi ai Responsabili dei servizi (titolari di P.O.) ai fini del necessario coinvolgimento degli stessi, nonché dei dipendenti ad essi assegnati, nel processo di gestione del rischio, con particolare riguardo alle fasi di mappatura dei processi, di valutazione e di trattamento del rischio.

L'RPCT ha, inoltre, provveduto alla pubblicazione, in data 10.01.2023, sul sito istituzionale dell'Ente, di apposito avviso, ai fini dell'acquisizione di osservazioni e proposte per il pieno coinvolgimento di tutti i soggetti dell'Amministrazione e degli stakeholder interni ed esterni, al fine di migliorare la strategia complessiva di prevenzione della corruzione dell'ente. Sono stati invitati, pertanto, tutti i cittadini, anche attraverso organizzazioni ed associazioni portatrici di interessi collettivi, a presentare eventuali proposte e/o osservazioni ai fini dell'aggiornamento del vigente PTPCT.

Il Piano è pubblicato in forma permanente sul sito internet istituzionale dell'Ente nell'apposita sottosezione, "Altri contenuti", all'interno della sezione "Amministrazione Trasparente".

Il comma 8 dell'art. 1 della legge 190/2012, prevede che il PTPCT debba essere trasmesso all'ANAC.

## **2. PARTE SECONDA: IL PROCESSO DI GESTIONE DEL RISCHIO**

### **2.1 Analisi del contesto**

La prima fase del processo di gestione del rischio di fenomeni corruttivi, secondo la nuova metodologia definita nell'allegato 1) al PNA 2019, è l'analisi del contesto, sia esterno che interno.

In questa fase, l'amministrazione acquisisce le informazioni necessarie ad identificare il rischio corruttivo, in relazione sia alle caratteristiche dell'ambiente in cui opera (contesto esterno), sia alla propria organizzazione (contesto interno).

#### **2.1.1. Analisi del contesto esterno**

L'analisi del contesto esterno consiste nell'individuazione e descrizione delle caratteristiche culturali, sociali ed economiche del territorio o del settore specifico di intervento (ad esempio, cluster o comparto) nonché delle relazioni esistenti con gli stakeholders e di come queste ultime possano influire sull'attività dell'amministrazione, favorendo eventualmente il verificarsi di fenomeni corruttivi al suo interno.



Come si evince dal rapporto Mafie nel Lazio del 2019, a cura dell'Osservatorio Tecnico-Scientifico per la Sicurezza e la Legalità della Regione Lazio, la Provincia di Frosinone presenta numerose criticità, in particolare *«essa risente della modificata realtà socio-economica del territorio, nonché della posizione geografica, confinante nella parte sud con la provincia di Caserta. La presenza di importanti insediamenti industriali ha generato l'interesse della criminalità di matrice camorrista che, con l'acuirsi della crisi economico-finanziaria, è divenuta particolarmente incisiva attraverso condotte delittuose che hanno attaccato il tessuto economico locale. [...] Essa è storicamente interessata da significativi insediamenti di organizzazioni camorristiche[...]. Sul territorio si registra poi la presenza di consorterie criminali di matrice nomade [...]»*.

Il rapporto mafie del Lazio 2022 aiuta a confutare che il territorio laziale sia immune dal radicamento delle cosche mafiose e rappresenti tutto al più solo luogo di investimento di capitali illeciti e non, anche, di una presenza plurima e diversificata a carattere sicuramente non monopolistico. Non c'è infatti un soggetto in posizione di forza e quindi di preminenza sugli altri, ma sullo stesso territorio convivono e interagiscono diverse organizzazioni criminali: innanzitutto gruppi che costituiscono proiezioni delle mafie tradizionali, con la ndrangheta dotata senza dubbio di maggiore potenza militare ed imprenditoriale. Insieme a queste proiezioni sullo stesso territorio coesistono, inoltre, gruppi criminali autoctoni che danno vita a vere e proprie associazioni mafiose ma anche organizzazioni che, pur non rientrando nel profilo penale del 416 bis, sono egualmente pericolose perché accomunate dall'utilizzo del metodo mafioso.

Con specifico riferimento al territorio del Comune di Santopadre, tuttavia, le ridotte dimensioni dell'Ente e la vocazione essenzialmente agricola del territorio, unitamente alla non rilevante presenza di insediamenti industriali, sono tali da rendere la zona ancora "immune" da particolari influenze della criminalità organizzata.

Sotto tale profilo, con particolare riguardo al Comune di Santopadre, proprio le ridotte dimensioni demografiche dell'Ente e la conseguente minore distanza tra i dipendenti comunali e gli utenti dei servizi erogati dall'Ente nonché gli operatori economici presenti sul territorio potrebbero favorire fenomeni di condizionamento dei primi, in particolare nell'ambito delle procedure volte all'affidamento delle commesse pubbliche.

Con riferimento a tale evento rischioso, risulta pertanto necessaria la predisposizione di misure di prevenzione volte ad arginare il rischio di eventuali "clientelismi", in particolare attraverso una specifica regolamentazione degli affidamenti di importo inferiore alla soglia comunitaria nonché tramite l'adozione di specifiche misure organizzative che prevedano il coinvolgimento di più dipendenti nelle procedure di affidamento dei lavori, servizi e forniture.

### 2.1.2. Analisi del contesto interno

L'analisi del contesto interno riguarda gli aspetti legati all'organizzazione e alla gestione per processi che influenzano la sensibilità della struttura al rischio corruttivo ed è volta a far emergere, da un lato, il sistema delle responsabilità, dall'altro, il livello di complessità dell'amministrazione.

Nell'ambito dell'analisi del contesto interno, il PNA individua due principali fasi:

- l'analisi della struttura organizzativa dell'Ente
- e la mappatura dei processi.

#### 2.1.2.1. Struttura organizzativa

L'analisi della struttura organizzativa non consiste in una mera presentazione della struttura organizzativa dell'Ente, ma - al pari dell'analisi del contesto esterno - è funzionale all'individuazione di eventuali rischi corruttivi.

**La struttura organizzativa del Comune di Santopadre, come definita da ultimo con deliberazione di Giunta comunale n. 1 del 04.01.2023 è articolata in n. 4 servizi, di seguito elencati:**

- 1) Servizio "AA.GG. URP, PERSONALE, DEMOGRAFICO, PUBBLICA ISTRUZIONE, CULTURA E SPORT, SOCIO-ASSISTENZIALE, TRIBUTI, ENTRATE";**
- 2) Servizio "ECONOMICO-FINANZIARIO, ECONOMATO"**
- 3) Servizi "POLIZIA MUNICIPALE E LOCALE";**

#### 4) Servizio “URBANISTICO, MANUTENTIVO, TUTELA AMBIENTALE E LAVORI PUBBLICI;

Ad un servizio non è stata assegnata, per carenza in organico, ulteriore unità di personale interno in aggiunta al relativo Responsabile. Si tratta, in particolare, del servizio denominato “Polizia Municipale e Locale”;

Ferma restando la necessità di valutare, in sede di analisi del fabbisogno di personale relativo al prossimo triennio 2023-2025, l'avvio di eventuali procedure di reclutamento di nuove unità di personale, compatibilmente con le risorse finanziarie a disposizione dell'Ente e con il rispetto della disciplina vincolistica in materia di spesa del personale, si rileva, in questa sede, che la presenza all'interno dei servizi summenzionati del solo responsabile di servizio non garantisce il necessario controllo su eventuali condotte di natura corruttiva che potrebbero interessare i processi, ricadenti nei servizi suddetti, maggiormente esposti a tale rischio.

Al fine di arginare tale rischio e con riferimento ai processi suddetti, si ritiene necessario includere tra le misure di prevenzione della corruzione il necessario coinvolgimento, nella relativa istruttoria e in sede di determinazioni finali, anche dei responsabili preposti ad altri servizi, con priorità per i Responsabili titolari di servizi competenti in materie affini.

##### 2.1.2.2. Mappatura dei processi

L'aspetto più importante dell'analisi del contesto interno, oltre alla rilevazione dei dati generali relativi alla struttura e alla dimensione organizzativa, è la mappatura dei processi, che consiste nella individuazione e nell'analisi dei processi organizzativi.

L'obiettivo è che l'intera attività svolta dall'amministrazione venga gradualmente esaminata al fine di identificare aree che, in ragione della natura e delle peculiarità dell'attività stessa, risultino potenzialmente esposte a rischi corruttivi.

Secondo il PNA, **un processo può essere definito come una sequenza di attività interrelate ed interagenti che trasformano delle risorse in un output destinato ad un soggetto interno o esterno all'amministrazione (utente).**

La mappatura dei processi si articola in 3 fasi: identificazione, descrizione, rappresentazione. L'**identificazione dei processi** consiste nello stabilire l'unità di analisi (il processo) e nell'identificazione dell'elenco completo dei processi svolti dall'organizzazione che, nelle fasi successive, dovranno essere accuratamente esaminati e descritti.

In questa fase l'obiettivo è definire la lista dei processi che dovranno essere oggetto di analisi e approfondimento nella successiva fase.

L'ANAC ribadisce che i processi individuati dovranno fare riferimento a tutta l'attività svolta dall'organizzazione e non solo a quei processi che sono ritenuti (per ragioni varie, non suffragate da una analisi strutturata) a rischio.

Il risultato atteso della prima fase della mappatura è l'identificazione dell'elenco completo dei processi dall'amministrazione.

Secondo gli indirizzi del PNA, i processi identificati sono poi aggregati nelle cosiddette “**aree di rischio**”, intese come **raggruppamenti omogenei di processi**.

Le aree di rischio possono essere distinte in generali e specifiche. Quelle generali sono comuni a tutte le amministrazioni (es. contratti pubblici, acquisizione e gestione del personale), mentre quelle specifiche riguardano la singola amministrazione e dipendono dalle caratteristiche peculiari delle attività da essa svolte.

Il PNA 2019, Allegato n. 1, ha individuato le seguenti “Aree di rischio” per gli enti locali:

1. acquisizione e gestione del personale;
2. affari legali e contenzioso;
3. contratti pubblici;
4. controlli, verifiche, ispezioni e sanzioni;
5. gestione dei rifiuti;

6. gestione delle entrate, delle spese e del patrimonio;
7. governo del territorio;
8. incarichi e nomine;
9. pianificazione urbanistica;
10. provvedimenti ampliativi della sfera giuridica dei destinatari con effetto economico diretto e immediato;
11. provvedimenti ampliativi della sfera giuridica dei destinatari privi di effetto economico diretto e immediato.

Oltre, alle undici “Aree di rischio” proposte dal PNA, il presente PTPCT prevede un’ulteriore area definita “Altri servizi”. In tale sottoinsieme sono ordinati processi tipici degli enti territoriali, in genere privi di rilevanza economica e difficilmente riconducibili ad una delle aree proposte dal PNA.

Il risultato di tale fase è stata la elaborazione di un nuovo catalogo di processi, per la cui dettagliata analisi si rinvia all’**allegato 1** al presente Piano.

I processi così individuati, secondo gli indirizzi espressi dal PNA, sono stati brevemente descritti (mediante l’indicazione dell’input, delle attività costitutive il processo, e dell’output finale) e, infine, è stata registrata l’unità organizzativa responsabile del processo stesso.

Sempre secondo gli indirizzi del PNA, e in attuazione del **principio della “gradualità”** (PNA 2019), la mappatura dei processi e la relativa descrizione, secondo le indicazioni metodologiche contenute nel PNA 2019, sarà oggetto di implementazione al fine di addivenire alla individuazione e descrizione di tutti i processi dell’ente, se del caso mediante la costituzione di apposito “Gruppo di lavoro” così come suggerito dall’ANAC.

## **2.2 Valutazione del rischio**

Secondo il PNA, la valutazione del rischio è una “macro-fase” del processo di gestione del rischio, nella quale il rischio stesso viene “identificato, analizzato e confrontato con gli altri rischi al fine di individuare le priorità di intervento e le possibili misure correttive e preventive (trattamento del rischio)”.

La valutazione del rischio si articola in tre fasi:

- 1) l’identificazione
- 2) l’analisi
- 3) la ponderazione.

### **2.2.1. Identificazione del rischio**

L’identificazione del rischio, o meglio degli eventi rischiosi, consiste nella individuazione di quei comportamenti o fatti che possono verificarsi in relazione ai processi di pertinenza dell’amministrazione, tramite cui si concretizza il fenomeno corruttivo.

Secondo il PNA 2019, l’oggetto di analisi, ai fini della identificazione degli eventi rischiosi, può essere l’intero processo ovvero le singole attività che compongono ciascun processo.

L’analisi svolta per processi, e non per singole attività che compongono i processi, “è ammissibile per amministrazioni di dimensione organizzativa ridotta o con poche risorse e competenze adeguate allo scopo, ovvero in particolari situazioni di criticità”.

Data la dimensione organizzativa contenuta dell’ente, ai fini del presente PTPCT, l’identificazione degli eventi rischiosi è stata svolta tramite un’analisi condotta per singoli “processi” (senza scomporre gli stessi in “attività”, fatta eccezione per i processi relativi agli affidamenti di lavori, servizi e forniture, per i quali il rischio di corruzione si ritiene più elevato).

Ai fini della identificazione degli eventi rischiosi, sono state utilizzate le seguenti tecniche informative:

- le risultanze dell'analisi del contesto interno e esterno realizzate nelle fasi precedenti;
- le risultanze dell'analisi della mappatura dei processi;
- gli incontri con i Responsabili dei servizi realizzati mediante la convocazione di apposita "Conferenza dei Responsabili";
- il registro di rischi realizzato da altre amministrazioni, simili per tipologia e complessità organizzativa, rinvenuti tramite analisi dei relativi PTPCT pubblicati on line sul rispettivo sito web istituzionale.

Secondo il PNA, una volta individuati gli eventi rischiosi, questi devono essere formalizzati e documentati nel PTPCT.

La formalizzazione potrà avvenire tramite un "registro o catalogo dei rischi" dove, per ogni oggetto di analisi, processo o attività che sia, è riportata la descrizione di "tutti gli eventi rischiosi che possono manifestarsi". Per ciascun processo deve essere individuato almeno un evento rischioso.

Il **catalogo dei rischi** è riportato nell'allegato 1), ove, per ciascun processo, sono indicati i rischi individuati.

## 2.2.2. Analisi del rischio

L'analisi del rischio secondo il PNA si prefigge due obiettivi: comprendere gli eventi rischiosi, identificati nella fase precedente, attraverso l'esame dei cosiddetti "fattori abilitanti" della corruzione; stimare il livello di esposizione al rischio dei processi e delle attività.

L'analisi del rischio si articola, pertanto, in due sotto-fasi:

- 1) Analisi dei fattori abilitanti
- 2) Stima del livello di esposizione al rischio.

### 2.2.2.1 Analisi dei fattori abilitanti

L'analisi è volta a comprendere i "fattori abilitanti" la corruzione, ossia i fattori di contesto che agevolano il verificarsi di comportamenti o fatti di corruzione (che nell'aggiornamento del PNA 2015 erano denominati, più semplicemente, "cause" degli eventi rischiosi).

### 2.2.2.2 Stima del livello di esposizione al rischio

In questa fase si procede alla stima del livello di esposizione al rischio per ciascun oggetto di analisi, processo o attività. Misurare il grado di esposizione al rischio consente di individuare i processi e le attività sui quali concentrare le misure di trattamento e il successivo monitoraggio da parte del RPCT.

Secondo il PNA 2019, ai fini dell'analisi del livello di esposizione al rischio è necessario:

- a) scegliere l'approccio valutativo,
- b) individuare i criteri di valutazione,
- c) rilevare i dati e le informazioni,
- d) formulare un giudizio sintetico, adeguatamente motivato.

Nell'analisi del livello di esposizione al rischio è stato impiegato un **approccio di tipo qualitativo**, in base al quale l'esposizione al rischio è stimata in base a motivate valutazioni, senza una loro rappresentazione finale in termini numerici.

In ordine ai criteri di valutazione del livello di esposizione al rischio, l'ANAC ritiene che gli stessi possano essere tradotti operativamente in **indicatori di rischio** (*key risk indicators*) in grado di fornire delle indicazioni sul livello di esposizione al rischio del processo o delle sue attività componenti. Per stimare il rischio, quindi, è necessario definire preliminarmente indicatori del livello di esposizione del processo al rischio di corruzione.

In forza del principio di "*gradualità*", tenendo conto della dimensione organizzativa, delle conoscenze e delle risorse, gli indicatori possono avere livelli di qualità e di complessità progressivamente crescenti.

L'Autorità ha proposto indicatori comunemente accettati, anche ampliabili o modificabili da

ciascuna amministrazione (PNA 2019, Allegato n. 1).

Gli indicatori sono:

1. **livello di interesse “esterno”**: la presenza di interessi rilevanti, economici o meno, e di benefici per i destinatari determina un incremento del rischio;
2. **grado di discrezionalità del decisore interno**: un processo decisionale altamente discrezionale si caratterizza per un livello di rischio maggiore rispetto ad un processo decisionale altamente vincolato;
3. **manifestazione di eventi corruttivi in passato**: se l'attività è stata già oggetto di eventi corruttivi nell'amministrazione o in altre realtà simili, il rischio aumenta poiché quella attività ha caratteristiche che rendono praticabile il malaffare;
4. **trasparenza/opacità del processo decisionale**: l'adozione di strumenti di trasparenza sostanziale, e non solo formale, abbassa il rischio;
5. **livello di collaborazione del responsabile del processo nell'elaborazione, aggiornamento e monitoraggio del piano**: la scarsa collaborazione può segnalare un deficit di attenzione al tema della corruzione o, comunque, determinare una certa opacità sul reale livello di rischio;
6. **grado di attuazione delle misure di trattamento**: l'attuazione di misure di trattamento si associa ad una minore probabilità di fatti corruttivi.

Tutti gli indicatori suggeriti dall'ANAC sono stati utilizzati per valutare il rischio nel presente PTPCT.

La stima del livello di esposizione al rischio, sulla base dei criteri sopra elencati, deve essere condotta sulla base di **dati oggettivi**, indicati esemplificativamente dall'ANAC nello stesso PNA, ossia:

- dati sui precedenti giudiziari e/o sui procedimenti disciplinari a carico dei dipendenti dell'amministrazione;
- segnalazioni pervenute, nel cui ambito rientrano certamente le segnalazioni ricevute tramite apposite procedure di whistleblowing, ma anche quelle pervenute dall'esterno dell'amministrazione nonché le indagini di customer satisfaction;
- ulteriori dati in possesso dell'amministrazione (es. dati disponibili in base agli esiti dei controlli interni delle singole amministrazioni, rassegne stampa, ecc.).

Nel Comune di Santopadre, non risultano procedimenti giudiziari o disciplinari nei confronti dei dipendenti, né risultano pervenute segnalazioni da parte di dipendenti o di utenti.

Per tale ragione, nell'analisi del livello di esposizione al rischio, si è tenuto conto, soprattutto delle risultanti delle verifiche interne.

Essendo stato scelto un approccio **di tipo qualitativo**, la **misurazione del livello di esposizione al rischio** (per ciascun processo o attività) è stata espressa attraverso l'utilizzo di una scala di misurazione ordinale (alto, medio, basso).

Partendo dalla misurazione dei singoli indicatori si è pervenuti ad una **valutazione complessiva** del livello di esposizione al rischio, utilizzando la stessa scala di misurazione ordinale relativa ai singoli parametri e secondo le indicazioni contenute nel PNA, per il quale la valutazione complessiva del livello di rischio associabile all'unità oggetto di riferimento (processo o attività) non è la media delle valutazioni dei singoli indicatori, ma anche in questo caso è necessario far prevalere un giudizio di tipo qualitativo. Ne consegue che, qualora per un dato oggetto di analisi (es. processo), siano ipotizzabili più eventi rischiosi aventi un diverso livello di rischio, si deve fare riferimento al valore più alto nella stima dell'esposizione complessiva del rischio.

### 2.2.2.3 Ponderazione del rischio

La ponderazione del rischio è l'ultima delle fasi che compongono la macro-fase di valutazione del rischio.

Prendendo come riferimento le risultanze della precedente fase, la ponderazione del rischio ha lo scopo di stabilire:

- le azioni da intraprendere per ridurre l'esposizione al rischio, ossia se intraprendere nuove azioni rispetto a quelle esistenti;
- le priorità di trattamento dei rischi.

Per quanto concerne, in particolare, la definizione delle priorità di trattamento, si dovrà tener conto del livello di esposizione al rischio e "procedere in ordine via via decrescente", iniziando dai processi che presentano un'esposizione più elevata fino ad arrivare a quelli con un rischio più contenuto.

Nel presente PTPCT, è stata assegnata la priorità ai processi che hanno ottenuto una valutazione complessiva di rischio Alta, procedendo, poi, in ordine decrescente di valutazione secondo la scala ordinale.

Sono state, inoltre, previste "misure specifiche" per i processi con valutazione Alta.

I risultati della valutazione del rischio sono stati riportati nelle schede allegate, denominate "**Valutazione del rischio**" (Allegato 2).

## **2.3 Trattamento del rischio**

Il trattamento del rischio è la fase in cui si individuano le misure idonee a prevenire il rischio corruttivo cui l'organizzazione è esposta (fase 1) e si programmano le modalità della loro attuazione (fase 2).

Tale fase, secondo il PNA, rappresenta il "cuore" del PTPCT: tutte le attività (dall'analisi del contesto alla valutazione del rischio) precedentemente effettuate sono propedeutiche alla identificazione e progettazione delle misure che rappresentano, quindi, la parte fondamentale del PTPCT di ciascuna amministrazione.

Il trattamento del rischio è articolato in due sotto-fasi:

- 1) Individuazione delle misure
- 2) Programmazione delle misure.

### **2.3.1. Individuazione delle misure**

Tale fase è finalizzata ad identificare le misure di prevenzione della corruzione, in funzione delle criticità rilevate in sede di analisi.

L'obiettivo di questa prima fase del trattamento è quella di individuare, per quei rischi (e attività del processo cui si riferiscono) ritenuti prioritari, l'elenco delle possibili misure di prevenzione della corruzione abbinate a tali rischi.

Le misure possono essere "generali" o "specifiche".

Le **misure generali** intervengono in maniera trasversale sull'intera amministrazione;

le **misure specifiche** agiscono in maniera puntuale su alcuni specifici rischi individuati in fase di valutazione del rischio.

- **Misure generali**

Le misure generali sono:

- 1) Codice di comportamento;
- 2) Rotazione del personale (intesa quale rotazione "ordinaria" e "straordinaria");
- 3) Inconferibilità e incompatibilità
- 4) Misure in materia di incarichi extra-istituzionali;
- 5) Misure in materia di conflitto di interessi;



- 6) Whistleblowing;
- 7) Formazione;
- 8) Trasparenza;
- 9) Svolgimento attività successiva cessazione lavoro;
- 10) Commissioni e conferimento incarichi in caso di condanna;
- 11) Patti di integrità.

- **Misure specifiche**

Le misure specifiche possono essere classificate secondo le seguenti categorie:

- 1) Misure di controllo
- 2) Misure di trasparenza
- 3) Misure di definizione e promozione dell'etica e di standard di comportamento
- 4) Misure di regolamentazione
- 5) Misure di semplificazione
- 6) Misure di formazione
- 7) Misure di rotazione
- 8) Misure di disciplina del conflitto di interessi
- 9) Misure specifiche di prevenzione adottate per l'introduzione del Lavoro agile (smartworking)

Nel presente PTPCT sono state individuate misure generali e misure specifiche.

Le misure di carattere generale sono descritte nella parte generale del presente PTPCT.

Le misure di carattere specifico sono descritte nell'**allegato 3** al presente PTPCT, "**Individuazione e programmazione delle misure**".

### **2.3.2. Programmazione delle misure**

La seconda fase del trattamento del rischio ha l'obiettivo di programmare adeguatamente e operativamente le misure di prevenzione della corruzione dell'amministrazione.

La programmazione delle misure rappresenta un contenuto fondamentale del PTPCT in assenza del quale il Piano risulterebbe privo dei requisiti di cui all'art. 1, comma 5 lett. a) della legge 190/2012. Con riferimento a tale fase, successivamente alla individuazione delle misure generali e specifiche, si è provveduto alla programmazione delle medesime, con indicazione, per ciascuna di esse, delle fasi di attuazione, della relativa tempistica, del responsabile dell'attuazione e degli indicatori di monitoraggio.

Le misure di carattere generale sono programmate nella parte generale del presente PTPCT.

Le misure di carattere specifico sono programmate nell'allegato 3 al presente PTPCT, "**Individuazione e programmazione delle misure**".

### **(segue) Descrizione e programmazione delle misure di carattere generale**

1) Codice di comportamento

Ai sensi dell'articolo 54 del D.Lgs. n. 165 del 2001, come modificato dall'articolo 1, comma 44, della L. 190 del 2012, le amministrazioni sono tenute ad adottare un codice di comportamento al fine di assicurare la qualità dei servizi, la prevenzione dei fenomeni di corruzione, il rispetto dei doveri costituzionali di diligenza, lealtà, imparzialità e servizio esclusivo alla cura dell'interesse pubblico.

La misura in oggetto si sostanzia nella stesura e nell'adozione di un codice di comportamento che indica i principi a cui i dipendenti ed i collaboratori a vario titolo del Comune devono ispirarsi nello svolgimento della propria attività quotidiana.

La ratio della misura, obbligatoria, è quella di uniformare i comportamenti verso standard di eticità ed integrità; essa, al pari della trasparenza, pertanto è trasversale a tutta l'organizzazione ed è ritenuta applicabile alla totalità dei processi mappati.

L'ANAC il 19/2/2020 ha licenziato le "Linee guida in materia di Codici di comportamento delle amministrazioni pubbliche" (deliberazione n. 177 del 19/2/2020).

**Il Comune Santopadre ha adottato il proprio Codice di comportamento con Deliberazione di G.C. n. 36 del 11.04.2022, aggiornato ai contenuti della deliberazione ANAC n. 177/2020.**

In relazione a tale misura generale (Codice di comportamento) si prevedono le seguenti modalità di attuazione:

<b>Fasi per l'attuazione</b>	<b>Tempi di realizzazione</b>	<b>Ufficio responsabile</b>	<b>Indicatori di monitoraggio</b>
Inserimento di apposita clausola negli atti di gara (capitolato, lettera di invito, ecc.) nonché negli schemi di contratti/convenzioni stipulati con soggetti esterni (anche professionisti).	Contestuale	Tutti gli uffici competenti in ordine alle singole procedure/atti di competenza	n. di atti nei quali si fa richiamo e rinvio al Codice di comportamento dell'Ente



<p>Si propone di inserire la seguente clausola:  <b>“ Codice di Comportamento ”</b> –  <i>1. L'operatore economico/il professionista, nell'esecuzione dell'appalto/della concessione/dell'incarico, si obbliga al rispetto del Codice di comportamentodei dipendenti pubblici approvato con D.P.R. n 62/2013 nonché del codice di comportamento adottato dal Comune di Santopadre, reperibile nell'apposita sezione Amministrazione Trasparente al seguentelink (inserire link).</i>  <i>2.La violazione degli obblighi di comportamento ivi previsti comporterà per l'Amministrazione comunale la facoltà di risolvere il contratto, qualora, in ragione della gravità o della reiterazione, la stessa sia ritenuta grave”.</i></p>			
<p>Monitoraggio sull'attuazione del codice</p>	<p>Entro il 15 dicembre di ogni anno come da normativa e prassi vigente (salvo differimento del terminedisposto dall'ANAC)</p>	<p>Responsabile della prevenzione della corruzione</p>	<p>Redazione relazione monitoraggio entro i termini previsti</p>
<p>Formazione in materia di Codici di comportamento</p>	<p>Entro il 31 dicembre di ogni anno</p>	<p>Responsabile della prevenzione della corruzione</p>	<p>n. di iniziative formative</p>

## 2) Rotazione del personale (ordinaria e straordinaria)

La “rotazione del personale” è una misura di prevenzione della corruzione esplicitamente prevista dalla legge 190/2012 all'art 1 comma 4 lett e), comma 5 lett b), comma 10 lett b).

L'ANAC ha distinto tra “rotazione ordinaria” prevista dalla legge 190/2012 e “rotazione straordinaria” prevista dall'art 16 comma 1 lett l-quater del D. Lgs 165/2001, che si attiva al verificarsi di fenomeni corruttivi.

### 2.1. Rotazione ordinaria

La rotazione ordinaria è disciplinata dall'Allegato n. 2 al PNA 2019. Essa appare allo stato non attuabile presso il Comune di Santopadre in ragione della carenza di dipendenti dotati di specifica professionalità e della infungibilità delle figure professionali presenti all'interno dell'Ente.

Nell'allegato 2 al PNA, l'ANAC individua una serie di misure alternative che possono essere attuate nelle ipotesi di impossibilità di applicare la misura della rotazione ordinaria.

Tra le misure suggerite dall'ANAC, si ritiene, in particolare, attuabile la seguente:

- **affiancamento al Responsabile di servizio di altro personale**, sia nella fase istruttoria sia nella fase di assunzione delle determinazioni finali, per i processi nei quali è più elevato il rischio di fenomeni di natura corruttiva, con particolare riguardo ai servizi ai quali è assegnato il solo Responsabile di servizio.

#### 2.1. Rotazione straordinaria

La rotazione straordinaria è stata disciplinata dall'ANAC con la **delibera n. 215 del 26 marzo 2019**, recante “Linee guida in materia di applicazione della misura della rotazione straordinaria di cui all’art. 16, comma 1, lettera l quater, del d.lgs. n. 165 del 2001”.

Tale misura consiste nel trasferimento del dipendente ad altro ufficio (o ad altra sede) ovvero nell’attribuzione di un diverso incarico.

Al verificarsi delle condizioni indicate nelle suddette Linee guida, è obbligatoria l’adozione da parte dell’Amministrazione di un **provvedimento motivato** con il quale viene valutata la condotta “corruttiva” del dipendente ed eventualmente disposta la rotazione straordinaria.

L’adozione di tale provvedimento motivato, in particolare:

- è **obbligatoria**, per i reati previsti dagli articoli 317, 318, 319, 319-bis, 319-ter, 319-quater, 320, 321, 322, 322-bis, 346-bis, 353 e 353-bis del codice penale, di cui all’art. 7 della legge n. 69 del 2015;

- è, invece, **facoltativa** nel caso di procedimenti penali avviati per gli altri reati contro la p.a. (di cui al Capo I del Titolo II del Libro secondo del Codice Penale, rilevanti ai fini delle inconferibilità ai sensi dell’art. 3 del d.lgs. n. 39 del 2013, dell’art. 35-bis del d.lgs. n. 165/2001 e del d.lgs. n. 235 del 2012).

Con riguardo al momento in cui deve essere compiuta la valutazione suddetta, l’ANAC, rivedendo le indicazioni precedentemente fornite (da ultimo nell’Aggiornamento 2018 al PNA), ha ritenuto, nella richiamata delibera 215 del 26.03.2019, che l’espressione “avvio del procedimento penale o disciplinare per condotte di natura corruttiva” di cui all’art. 16, co. 1, lett. l-quater del d.lgs. 165/2001, non può che intendersi riferita al **momento in cui il soggetto viene iscritto nel registro delle notizie di reato di cui all’art. 335 c.p.p.**. Ciò in quanto è proprio con quell’atto che inizia un procedimento penale.

Si ritiene necessario ***l’obbligo per i dipendenti interessati da procedimenti penali, di segnalare immediatamente all’amministrazione l’avvio di tali procedimenti, conformemente alle indicazioni contenute nella Delibera ANAC n. 215 del 26.03. 2019.***

Come evidenziato nelle citate Linee guida, è necessario che nei Piani triennali per la prevenzione della corruzione (PTPC) delle Amministrazioni si prevedano adeguate indicazioni operative e procedurali che possano consentirne la migliore applicazione.

Al riguardo, si forniscono le seguenti **indicazioni operative e procedurali**:

- la competenza all’adozione del provvedimento di rotazione straordinaria spetta al Responsabile servizio Personale, sentito il Sindaco, previa segnalazione del Responsabile del servizio interessato, quale investito della competenza a disporre il trasferimento da un ufficio all’altro nell’ambito di due servizi diversi, ovvero spetta al Responsabile del servizio interessato nel caso di trasferimento nell’ambito dello stesso servizio;

- l’adozione del provvedimento deve essere preceduta da adeguata istruttoria e deve essere garantito il contraddittorio con il soggetto interessato, al quale deve essere data comunicazione scritta dell’avvio del relativo procedimento; il contraddittorio può essere garantito mediante l’audizione dell’interessato o la presentazione di memorie scritte;

- il provvedimento con il quale viene disposta l’applicazione della misura della rotazione straordinaria ovvero la non applicazione della stessa, deve essere adeguatamente motivato.

#### 3) Inconferibilità e incompatibilità

Tale misura è disciplinata dal D.Lgs n. 39 del 2013, il quale ha individuato sia ipotesi di inconferibilità degli incarichi dirigenziali sia ipotesi di incompatibilità dei medesimi incarichi.

L’art. 20 del d.lgs. 39/2013 pone in capo all’interessato l’obbligo di rilasciare, all’atto di nomina, una dichiarazione sulla insussistenza delle situazioni di inconferibilità o incompatibilità previste

dallo stesso decreto. Tale dichiarazione è condizione di efficacia dell'incarico (art. 20, co. 4).

<b>Fasi per l'attuazione</b>	<b>Tempi di realizzazione</b>	<b>Ufficio responsabile</b>	<b>Indicatori di monitoraggio</b>
Acquisizione preventiva della dichiarazione in ordine all'insussistenza delle cause di inconfiribilità e di incompatibilità	Prima del conferimento dell'incarico	Responsabile del personale o altro Responsabile che conferisce l'incarico	n. dichiarazioni preventive acquisite
Effettuazione di controlli interni (anche su base campionaria) relativamente alla veridicità delle dichiarazioni rese dagli interessati in merito alla insussistenza di cause di inconfiribilità, con particolare riferimento ai casi di condanna per reati contro la P.A.	Entro il 31 dicembre di ogni anno	Responsabile del personale o altro responsabile che conferisce l'incarico	N. controlli effettuati

#### 4) Incarichi extra istituzionali

La possibilità per i dipendenti pubblici di svolgere incarichi retribuiti conferiti da altri soggetti pubblici o privati è regolata dalle disposizioni dell'art. 53 che prevede un regime di autorizzazione da parte dell'amministrazione di appartenenza, sulla base di criteri oggettivi e predeterminati che tengano conto della specifica professionalità e del principio di buon andamento della pubblica amministrazione. Ciò allo scopo di evitare che le attività extra istituzionali impegnino eccessivamente il dipendente a danno dei doveri d'ufficio o che possano interferire con i compiti istituzionali.

Il dipendente è tenuto a comunicare formalmente all'amministrazione anche l'attribuzione di incarichi gratuiti, ai quali è esteso l'obbligo per le amministrazioni di comunicazione al Dipartimento della funzione pubblica (art. 53, co. 12).

#### 5) Conflitto di interessi

Il PNA 2022 pone l'attenzione sulla tematica del conflitto di interesse, fornendo importanti indicazioni da pag. 96 a pag. 111.

La situazione di conflitto di interessi si configura laddove la cura dell'interesse pubblico cui è preposto il funzionario potrebbe essere deviata per favorire il soddisfacimento di interessi contrapposti di cui sia titolare il medesimo funzionario direttamente o indirettamente.

Nel Comune di Santopadre, per le determinazioni assunte dai Responsabili di servizio, la dichiarazione relativa all'insussistenza di situazioni di conflitto di interessi sarà espressamente inclusa nel corpo del provvedimento.

E' opportuno acquisire la dichiarazione relativa all'insussistenza di situazioni di conflitto di interessi da parte dei dipendenti al momento dell'assegnazione all'ufficio o della nomina a RUP.

Tale dichiarazione dovrà costituire oggetto di aggiornamento triennale.

Qualora si verificassero situazioni di conflitto di interessi, il dipendente è tenuto a darne comunicazione al proprio Responsabile di servizio; i Responsabili di servizio dovranno darne comunicazione al Segretario comunale. I soggetti suddetti sono anche destinatari delle dichiarazioni rese all'atto del conferimento dell'incarico o della nomina a RUP.

E' necessario che la verifica in ordine alla insussistenza di situazioni di conflitto di interessi sia svolta anche con riferimento agli incarichi conferiti ai **consulenti**.

Anche per tali soggetti, dovrà pertanto essere acquisita all'atto del conferimento dell'incarico, apposita dichiarazione relativa all'assenza di situazioni di conflitto di interessi. Qualora l'incarico si protragga per più di 12 mesi, la dichiarazione dovrà essere aggiornata con cadenza annuale.

La dichiarazione dovrà essere indirizzata al soggetto che conferisce l'incarico.

Nelle Linee Guida n 15, l'ANAC ha precisato, con particolare riguardo al settore dei contratti pubblici, che l'omissione delle dichiarazioni di cui sopra integra, per i dipendenti pubblici, un comportamento contrario ai doveri d'ufficio, sanzionabile ai sensi dell'articolo 16 del D.P.R. 16 aprile 2013, n. 62

<b>Fasi per l'attuazione</b>	<b>Tempi di realizzazione</b>	<b>Ufficio responsabile</b>	<b>Indicatori di monitoraggio</b>
Preventiva acquisizione da parte dei dipendenti della dichiarazione relativa all'assenza di situazioni di conflitto di interessi	Prima del conferimento dell'incarico o della nomina a RUP	Responsabile del servizio che conferisce l'incarico	n. dichiarazioni acquisite
Preventiva acquisizione da parte dei consulenti della dichiarazione relativa all'assenza di situazioni di conflitto di interessi	Prima del conferimento dell'incarico di consulenza (o altro incarico esterno assimilabile)	Responsabile del servizio che conferisce l'incarico	n. dichiarazioni acquisite

#### 6) Whistleblowing

Tra le misure di carattere generale è inclusa anche la tutela del dipendente pubblico che segnala illeciti, misura prevista dall'articolo 54 bis del D.Lgs. n. 165 del 2001, introdotto dall'articolo 1, comma 51, della L. 190 del 2012.

La legge 30.11.2017, n. 179, in vigore dal 29 dicembre 2017, ha modificato l'art 54 bis del D.Lgs, 165/2001, ulteriormente rafforzando le misure a tutela del cd. whistleblower.

<b>Fasi per l'attuazione</b>	<b>Tempi di realizzazione</b>	<b>Ufficio responsabile</b>	<b>Indicatori di monitoraggio</b>
Realizzazione di iniziative di sensibilizzazione, comunicazione e formazione sui diritti e gli obblighi relativi alla segnalazione delle azioni illecite	Entro il 31 dicembre di ogni anno	Responsabile della prevenzione della corruzione Ufficio amministrativo	Numero di iniziative
Monitoraggio sulla attuazione della misura di prevenzione	Entro il 15 dicembre di ogni anno	Responsabile della prevenzione della corruzione	N. segnalazioni pervenute

#### 7) Formazione

La formazione è tra le misure obbligatorie più rilevanti in quanto consente a tutto il personale dipendente, e quindi non solo ai soggetti investiti di una specifica responsabilità, di imparare a prevenire o ad evitare il manifestarsi di fenomeni di corruzione anche nel quotidiano svolgersi dell'attività amministrativa.

L'attività formativa potrà essere somministrata al personale dipendente tramite utilizzo di webinar online ovvero mediante l'esternalizzazione a ditte esterne o tramite corsi organizzati da altre PA, trasmissione slides o incontri studio con il RPCT .

L'incremento del livello di formazione del personale dipendente sulle tematiche della prevenzione della corruzione e della trasparenza costituisce uno degli obiettivi strategici dell'Amministrazione.

<b>Fasi per l'attuazione</b>	<b>Tempi di realizzazione</b>	<b>Ufficio responsabile</b>	<b>Indicatori di monitoraggio</b>
Erogazione dell'attività di formazione, possibilmente in forma differenziata per i dipendenti in relazione alle mansioni svolte	Entro il 31 dicembre di ogni anno	Ufficio personale	Nr. di iniziative realizzate
Monitoraggio sull'adeguatezza della formazione	Subito dopo l'erogazione dell'attività formativa	Ufficio personale	N. questionari da somministrare ai destinatari della formazione per verificare il livello di apprendimento

#### 8) Trasparenza

Si rinvia alla Parte III del presente PTPCT.

#### 9) Svolgimento di attività successiva alla cessazione del rapporto di lavoro (Pantouflage)

L'art 1, comma 42, lett I) della Legge 190/2012 ha previsto la cd. "incompatibilità successiva" (Pantouflage), introducendo nel corpo dell'art 53 del D. Lgs 165/2001 il comma 16-ter che prevede il divieto per i dipendenti pubblici, che negli ultimi tre anni di servizio hanno esercitato poteri autoritativi o negoziali per conto della PA, di avere rapporti di lavoro autonomo o subordinato con i soggetti privati che sono stati destinatari di provvedimenti amministrativi, contratti o accordi, rispetto ai quali i medesimi dipendenti hanno avuto il potere di incidere in maniera determinante, in virtù della posizione ricoperta all'interno dell'amministrazione.

La norma sul divieto di Pantouflage prevede, inoltre, specifiche conseguenze sanzionatorie, quali la nullità del contratto concluso e dell'incarico conferito in violazione del predetto divieto; inoltre, ai soggetti privati che hanno conferito l'incarico è preclusa la possibilità di contrattare con le pubbliche amministrazioni nei tre anni successivi, con contestuale obbligo di restituzione dei compensi eventualmente percepiti ed accertati ad essi riferiti.

Lo scopo della norma è quello di scoraggiare comportamenti impropri del dipendente, che durante il periodo di servizio potrebbe sfruttare la propria posizione all'interno dell'amministrazione per preconstituirsì delle situazioni lavorative vantaggiose presso il soggetto privato con cui è entrato in contatto in relazione al rapporto di lavoro. Il divieto è anche volto allo stesso tempo a ridurre il rischio che soggetti privati possano esercitare pressioni o condizionamenti nello svolgimento dei compiti istituzionali, prospettando al dipendente di un'amministrazione opportunità di assunzione o incarichi una volta cessato dal servizio, qualunque sia la causa della cessazione (ivi compreso il collocamento in quiescenza per raggiungimento dei requisiti di accesso alla pensione).

Come evidenziato dall'ANAC nel PNA 2019:

- la disciplina sul divieto di pantouflage si applica non soltanto ai dipendenti a tempo indeterminato dell'Ente, ma anche ai titolari di rapporto di lavoro a tempo determinato o di rapporto di lavoro autonomo;
- il divieto è da intendersi riferito a qualsiasi tipo di rapporto di lavoro o professionale che possa instaurarsi dai suddetti dipendenti con i soggetti privati, mediante l'assunzione a tempo determinato o indeterminato o l'affidamento di incarico o consulenza da prestare in favore degli stessi;
- rientrano nell'ambito di applicazione della norma:
  - i dirigenti ovvero, negli enti privi di dirigenza, i funzionari che svolgono incarichi

dirigenziali ivi inclusi i titolari di incarichi ex art. 110 del d.lgs. 267/2000;

- coloro che esercitano funzioni apicali o a cui sono conferite apposite deleghe di rappresentanza all'esterno dell'ente;
- i soggetti che ricoprono incarichi amministrativi di vertice, quali quelli di Segretario generale;
- i dipendenti che comunque hanno avuto il potere di incidere in maniera determinante sulla decisione oggetto del provvedimento finale, collaborando all'istruttoria, ad esempio, attraverso la elaborazione di atti endoprocedimentali obbligatori (pareri, perizie, certificazioni) che vincolano in modo significativo il contenuto della decisione. Pertanto, il divieto di pantouflage si applica non solo al soggetto che abbia firmato l'atto ma anche a coloro che abbiano partecipato al procedimento;

- nel novero dei poteri autoritativi e negoziali rientrano sia i provvedimenti afferenti alla conclusione di contratti per l'acquisizione di beni e servizi per la p.a. sia i provvedimenti che comunque apportano vantaggi o utilità al privato, quali autorizzazioni, concessioni, sovvenzioni, sussidi e vantaggi economici di qualunque genere.

<b>Fasi per l'attuazione</b>	<b>Tempi di realizzazione</b>	<b>Ufficio responsabile</b>	<b>Indicatori di monitoraggio</b>
Inserimento di una clausola standard nei contratti di assunzione del personale, che preveda il divieto per il dipendente di prestare attività lavorativa (a titolo di lavoro subordinato o di lavoro autonomo) nei confronti dei soggetti privati destinatari di provvedimenti o contratti rispetto ai quali il medesimo dipendente ha avuto un ruolo determinante per i 3 anni successivi alla cessazione del rapporto con la PA	All'atto della predisposizione del contratto di assunzione e comunque prima della stipulazione	Responsabile di ciascun ufficio per i provvedimenti di rispettiva competenza	n. contratti comprensivi della clausola anti-pantouflage

<p>Inserimento di apposita clausola standard <b>nei bandi o comunque negli atti prodromici agli affidamenti, incluse le procedure negoziate, nonché nei contratti e nelle convenzioni</b>, che preveda la condizione soggettiva di non aver concluso contratti di lavoro subordinato o autonomo e comunque di non aver attribuito incarichi ad ex dipendenti dell'amministrazione che hanno esercitato, per conto della PA, poteri autoritativi o negoziali nei propri confronti, nei 3 anni successivi alla cessazione del rapporto del dipendente medesimo con la PA. Si propone la seguente clausola: “<b>Incompatibilità ex dipendenti – Clausola anti pantouflage.</b> <i>1. L'aggiudicatario/il professionista, con la sottoscrizione del presente contratto, attesta di non aver concluso contratti di lavoro subordinato o autonomo o comunque di non aver attribuito incarichi ad ex dipendenti che hanno esercitato poteri autoritativi o negoziali per conto delle pubbliche amministrazioni nei confronti del medesimo aggiudicatario, per il triennio successivo alla cessazione del rapporto.</i>”.</p>	<p>All'atto della predisposizione del bando di gara, lettera di invito, contratto o convenzione</p>	<p>Tutti gli uffici comunali per gli affidamenti di rispettiva competenza</p>	<p>n. atti comprensivi della clausola anti - pantouflage</p>
<p>Sottoscrizione, da parte dei soli dipendenti interessati dalla misura, al momento della cessazione dal servizio o dall'incarico, di apposita dichiarazione con cui il dipendente si impegna al rispetto del divieto di pantouflage (allo scopo di evitare eventuali contestazioni in ordine alla conoscibilità della norma)</p>	<p>All'atto della cessazione del dipendente dal servizio</p>	<p>Responsabile del personale</p>	<p>n. dichiarazione rese</p>

#### 10) Commissioni e conferimento incarichi in caso di condanna

L'articolo 35 bis del D.Lgs. 165 del 2001, introdotto dall'articolo 1, comma 46, della L. 190 del 2012, prevede che:

*Coloro che sono stati condannati, anche con sentenza non passata in giudicato, per i reati previsti nel capo I del titolo II del libro secondo del codice penale:*

- a) *non possono fare parte, anche con compiti di segreteria, di commissioni per l'accesso o la selezione a pubblici impieghi;*

- b) *non possono essere assegnati, anche con funzioni direttive, agli uffici preposti alla gestione delle risorse finanziarie, all'acquisizione di beni, servizi e forniture, nonché alla concessione o all'erogazione di sovvenzioni, contributi, sussidi, ausili finanziari o attribuzioni di vantaggi economici a soggetti pubblici e privati;*
- c) *non possono fare parte delle commissioni per la scelta del contraente per l'affidamento di lavori, forniture e servizi, per la concessione o l'erogazione di sovvenzioni, contributi, sussidi, ausili finanziari, nonché per l'attribuzione di vantaggi economici di qualunque genere.*

Come evidenziato dal PNA 2019, il codice dei contratti pubblici, nel disciplinare le commissioni giudicatrici, richiama espressamente l'art. 35-bis del d.lgs. 165/2001 (art. 77, co. 6, del d.lgs. 50 del 2016). La nomina in contrasto con l'art. 35-bis determina la illegittimità del provvedimento conclusivo del procedimento.

Ove la causa di divieto intervenga durante lo svolgimento di un incarico o l'espletamento delle attività di cui all'art. 35-bis del d.lgs. 165/2001, il RPCT non appena ne sia a conoscenza provvede tempestivamente a informare gli organi competenti della circostanza sopravvenuta ai fini della sostituzione o dell'assegnazione ad altro ufficio.

Inoltre, il D.Lgs. n. 39 del 2013 prevede una specifica causa di inconfiribilità di incarichi dirigenziali ed assimilati nell'ipotesi di condanna, anche con sentenza non passata in giudicato, per uno dei reati previsti dal capo I del titolo II del libro secondo del codice penale.

Se la situazione di inconfiribilità disciplinata all'art. 3 del d.lgs. n. 39/2013 si appalesa nel corso dello svolgimento dell'incarico, il RPCT nell'esercizio dei poteri attribuiti ai sensi dell'art. 15 del decreto deve effettuare la contestazione nei confronti dell'interessato e lo stesso deve essere rimosso dall'incarico o assegnato ad altro ufficio.



<b>Fasi per l'attuazione</b>	<b>Tempi di realizzazione</b>	<b>Ufficio responsabile</b>	<b>Indicatori di monitoraggio</b>
Verifica dell'esistenza nei Regolamenti dell'Ente in particolare, in materia di personale e di contratti pubblici) dispecifiche disposizioni che vietino a chi sia stato condannato (anche con sentenza non passata in giudicato per i reati di cui al capo I del Titolo II del Libro II del c.p.) di far parte delle commissioni di cui alle lettere a) e c) dell'articolo 35 bis del D.Lgs. 165 del 20001	Entro il 31 dicembre 2022	Responsabili dei servizi	n. atti verificati
Effettuazione di controlli interni (anche su base campionaria) per accertare l'esistenza di precedenti penali d'ufficio o mediante verifiche sulle dichiarazioni sostitutive rese dagli interessati	Entro il 15 dicembre di ogni anno	Responsabili di Servizio per le procedure di rispettiva competenza	Numero controlli effettuati
Inserimento di condizioni ostantive al conferimento negli avvisi per l'attribuzione degli incarichi dirigenziali o assimilati ai ovvero di Incarichi di componente di commissioni di gara o di concorso	All'atto della predisposizione dell'avviso	Responsabile del Competente servizio	N. atti nei quali è inserita la clausola

#### 11) Patti di integrità

A norma dell'art. 1, comma 17, della Legge n. 190/2012, le stazioni appaltanti possono predisporre e utilizzare i patti di integrità, da far sottoscrivere agli operatori economici partecipanti alla gara e prevedendo specifiche clausole secondo cui il mancato rispetto del protocollo di legalità o patto di integrità dà luogo all'esclusione dalla gara e alla risoluzione del contratto.

In particolare, i patti di integrità rappresentano un sistema di condizioni la cui accettazione è presupposto necessario e condizionante la partecipazione delle imprese alla specifica gara, finalizzate ad ampliare gli impegni cui si obbliga il concorrente, sia sotto il profilo temporale - nel senso che gli impegni assunti dalle imprese rilevano sin dalla fase precedente alla stipula del contratto di appalto - sia sotto il profilo del contenuto - nel senso che si richiede all'impresa di impegnarsi, non tanto e non solo alla corretta esecuzione del contratto di appalto, ma soprattutto ad un comportamento leale, corretto e trasparente, sottraendosi a qualsiasi tentativo di corruzione o condizionamento dell'aggiudicazione del contratto.

Si tratta di una misura facoltativa, come si evince dalla stessa norma precedentemente richiamata.

## **2.4 Monitoraggio e riesame**

### 2.4.1 Monitoraggio

Secondo il PNA 2019, il monitoraggio e il riesame periodico costituiscono una fase fondamentale del processo di gestione del rischio attraverso cui verificare l'attuazione e l'adeguatezza delle misure di prevenzione nonché il complessivo funzionamento del processo stesso e consentire in tal modo di apportare tempestivamente le modifiche necessarie.

I risultati dell'attività di monitoraggio sono utilizzati per effettuare il riesame periodico della funzionalità complessiva del "Sistema di gestione del rischio".

All'interno dell'attività di monitoraggio si possono distinguere due sotto-fasi:

- il monitoraggio sull'attuazione delle misure di trattamento del rischio;
- il monitoraggio sull'idoneità delle misure di trattamento del rischio.

#### 2.4.1.1 Monitoraggio sull'attuazione delle misure

Il monitoraggio sull'attuazione delle misure è svolto dal RPCT.

Il monitoraggio del RPCT consiste nel verificare l'osservanza delle misure di prevenzione del rischio previste nel PTPCT da parte delle unità organizzative in cui si articola l'amministrazione.

Coerentemente al principio guida della "gradualità", il PNA 2019 consente, con particolare riferimento agli enti di minore dimensione, che il monitoraggio sull'attuazione delle misure possa essere svolto almeno annualmente.

Il PNA 2019 raccomanda, inoltre, che delle risultanze del monitoraggio si dia conto all'interno del PTPCT, nonché all'interno della Relazione annuale del RPCT. Le risultanze del monitoraggio sulle misure di prevenzione della corruzione costituiscono il presupposto della definizione del successivo PTPCT.

Il PNA 2019 raccomanda, altresì, che l'attività di monitoraggio sia adeguatamente **pianificata**, con indicazione:

- dei processi/attività oggetto del monitoraggio;
- della periodicità delle verifiche;
- delle modalità di svolgimento della verifica.

A tal fine, viene adottata la seguente pianificazione:

<b>Processi/attività oggetto del monitoraggio</b>	Il monitoraggio deve necessariamente includere tutte le misure di prevenzione specifiche previste per l'anno in corso
<b>Periodicità delle verifiche</b>	Entro il 30 novembre di ogni anno
<b>Modalità di svolgimento della verifica</b>	Entro il 30 novembre di ogni anno, i Responsabili di servizio dovranno relazionare al RPCT sull'attuazione delle misure di prevenzione che interessano i servizi di propria competenza. Il RPCT verificherà (mediante acquisizione di documentazione, richiesta di informazioni, etc) l'effettiva attuazione delle misure.

Come evidenziato nella parte prima del presente PTPCT, l'attuazione da parte dei Responsabili di servizio delle misure di prevenzione della corruzione costituisce elemento di valutazione della *performance individuale*.

#### 2.4.1.2 Monitoraggio sull'idoneità delle misure

E' opportuno che il monitoraggio delle misure non si limiti alla sola attuazione delle stesse ma contempli anche una valutazione della loro idoneità.

La valutazione dell'idoneità delle misure appartiene al RPCT, che a tal fine può valersi del supporto del Nucleo di Valutazione dell'Ente.

La verifica sulla idoneità delle misure di prevenzione della corruzione è svolta contestualmente alla verifica sull'attuazione delle stesse di cui al punto precedente.

#### 2.4.2 Riesame

Il processo di gestione del rischio delineato dal presente PTPCT è oggetto di revisione periodica, come raccomandato dal PNA 2019.

Il riesame periodico è svolto in occasione della predisposizione del PTPCT relativo al triennio successivo, in collaborazione con i Responsabili di servizio e con il Nucleo di Valutazione, limitatamente alle sue competenze.

#### 2.5 Consultazione e comunicazione

Come evidenziato nella parte prima del presente PTPCT (paragrafo 1.4), lo stesso è stato predisposto assicurando il più ampio coinvolgimento possibile sia dei soggetti interni che di quelli esterni.

#### 2.6 Responsabile dell'anagrafe per la stazione appaltante (RASA)

Il decreto di nomina del RASA è pubblicato al seguente link:

[http://archivio.comunefontanaliri.fr.it/albo-pretorio-online/index.php?option=com\\_chronocontact&chronoformname=atto\\_10\\_mostra&valore=7598&Itemid=30](http://archivio.comunefontanaliri.fr.it/albo-pretorio-online/index.php?option=com_chronocontact&chronoformname=atto_10_mostra&valore=7598&Itemid=30)

### **3. PARTE TERZA: TRASPARENZA**

#### 3.1 Trasparenza

La trasparenza è la misura cardine dell'intero impianto anticorruzione delineato dal legislatore della legge 190/2012.

Tale misura è attuata principalmente attraverso la pubblicazione dei dati e delle informazioni elencate dalla legge sul sito web nella sezione "Amministrazione trasparente".

Come analizzato nella parte prima del presente PTPCT, la **promozione di un maggiore livello di trasparenza** costituisce uno degli obiettivi strategici dell'Amministrazione.

Tale obiettivo potrà essere realizzato solo attraverso il necessario coinvolgimento di tutti i servizi nei quali è articolata la struttura organizzativa dell'Ente, ciascuno dei quali dovrà adoperarsi, con riferimento al servizio di propria competenza, per la pubblicazione dei dati, documenti ed informazione oggetto di pubblicazione obbligatoria ai sensi del D.Lgs. n. 33 del 2013.

A tal fine, **ciascun Responsabile di servizio assume il ruolo di "Referente per la trasparenza", come tale responsabile della tempestiva e corretta pubblicazione, all'interno della sezione "Amministrazione trasparente", dei dati, documenti ed informazioni oggetto di pubblicazione obbligatoria.**

**Ciascun Responsabile di servizio, pertanto, è tenuto all'inserimento della sezione "amministrazione trasparente" dei dati di competenza del proprio ufficio/servizio ed è quindi responsabile della trasmissione dei dati nonché della pubblicazione e dell'aggiornamento degli stessi.**

L'adempimento, da parte di ciascun Responsabile di servizio, degli obblighi di trasparenza relativamente ai dati, documenti ed informazioni di propria competenza deve essere incluso tra gli *obiettivi di performance individuale* all'interno del **Piano performance**.

**L'adempimento degli obblighi di trasparenza e pubblicazione previsti dal decreto legislativo 33/2013 e dal presente programma, inoltre, è oggetto di controllo successivo di regolarità amministrativa** come normato dall'articolo 147-bis, commi 2 e 3, del TUEL.

Il responsabile per la prevenzione della corruzione e per la trasparenza svolge stabilmente attività di controllo sull'adempimento degli obblighi di pubblicazione, assicurando la completezza, la chiarezza e l'aggiornamento delle informazioni pubblicate, nonché segnalando all'organo di

indirizzo politico, all'Organismo indipendente di valutazione (OIV), all'Autorità nazionale anticorruzione e, nei casi più gravi, all'ufficio di disciplina i casi di mancato o ritardato adempimento degli obblighi di pubblicazione.

Il RPCT svolge un **monitoraggio periodico** sull'adempimento da parte dei responsabili degli obblighi di pubblicazione, le cui risultanze sono trasmesse ai Responsabili di servizio, all'organo di indirizzo politico ed al Nucleo di Valutazione dell'Ente, che ne terrà conto ai fini della valutazione della *performance individuale ed organizzativa*.

Le schede allegate denominate "**ALLEGATO 4 - Misure di trasparenza**" ripropongono i contenuti dell'Allegato n. 1 della deliberazione ANAC 28 dicembre 2016, n. 1310, individuando nella colonna G l'ufficio responsabile delle pubblicazioni previste nelle altre colonne.

### **3.2 Trasparenza e privacy**

In data 19/09/2018 è entrato in vigore il D. Lgs 10 agosto 2018 n 101 che adegua il D. LGS 196/2003,cd. "Codice in materia di protezione dei dati personali" alle disposizioni del predetto Regolamento UE 2016/679.

L'art 2-ter del D. Lgs. 196/2003, introdotto dal D. LGS 101/2018, in continuità con il disposto del previgente art 19 del Codice, dispone al comma 1 che la base giuridica per il trattamento dei dati personali effettuato per l'esecuzione di un compito di interesse pubblico o connesso all'esercizio di pubblici poteri, ai sensi dell'art 6, paragrafo 3, lett b) del Regolamento UE 2016/679, "è costituito esclusivamente da una norma di legge o, nei casi previsti dalla legge, di regolamento". Inoltre il comma 3 del medesimo articolo stabilisce che "La diffusione e la comunicazione di dati personali, trattati per l'esecuzione di un compito di interesse pubblico o connesso all'esercizio di pubblici poteri, a soggetti che intendono trattarli per altre finalità sono ammesse ma unicamente se previste ai sensi del comma 1".

Da quanto detto risulta chiaro che il regime normativo per il trattamento dei dati personali da parte dei soggetti pubblici è rimasto sostanzialmente inalterato rimanendo confermato il principio che esso è consentito unicamente se ammesso da una norma di legge o, nei casi previsti dalla legge, di regolamento. Pertanto, fermo restando il valore riconosciuto alla trasparenza, che concorre ad attuare il principio democratico ed i principi costituzionali di uguaglianza, di imparzialità e di buon andamento responsabilità, efficacia ed efficienza nell'utilizzo di risorse pubbliche, integrità e lealtà nel servizio alla nazione (art 1 del D. Lgs 33/2013), è necessario che le PA, prima di pubblicare sui propri siti web istituzionali documenti (in forma integrale o per estratto, ivi compresi gli allegati) contenenti dati personali, sono chiamate a verificare che la disciplina in materia di trasparenza contenuta nel D. Lgs 33/2013 o in altre normative, anche di settore, preveda l'obbligo di pubblicazione.

E' necessario evidenziare che l'attività di pubblicazione dei dati su siti web per finalità di trasparenza, anche se effettuata in presenza di idoneo presupposto normativo, deve avvenire nel rispetto di tutti i principi applicabili al trattamento dei dati personali contenuti nell'art. 5 del Regolamento UE 2016/679 ossia di quelli di liceità, correttezza, trasparenza, minimizzazione dei dati, esattezza, limitazione della conservazione, integrità e riservatezza, tenendo conto anche del principio di responsabilizzazione del titolare del trattamento. In particolare assumono rilievo i principi di adeguatezza, pertinenza e limitazione a quanto necessario rispetto alle finalità per le quali i dati personali sono trattati (minimizzazione dei dati) e quelli di esattezza e aggiornamento dei dati, con il conseguente dovere di adottare tutte le misure ragionevoli per cancellare o rettificare tempestivamente i dati inesatti rispetto alle finalità per le quali sono trattati.

Si evidenzia che il D. Lgs 33/2013, all'art 7-bis, comma 4, dispone che «*Nei casi in cui norme di legge o di regolamento prevedano la pubblicazione di atti o documenti, le pubbliche amministrazioni provvedono a rendere non intelligibili i dati personali non pertinenti o, se sensibili o giudiziari, non indispensabili rispetto alle specifiche finalità di trasparenza della pubblicazione*». Occorre inoltre tenere conto di quanto disposto dal medesimo D, Lgs 33/2013, all'art 6, rubricato

“Qualità delle informazioni” che risponde alla esigenza di assicurare esattezza, completezza, aggiornamento e adeguatezza dei dati pubblicati. In generale, in relazione alle cautele da adottare per il rispetto della normativa in materia di protezione dei dati personali nell’attività di pubblicazione sui siti istituzionali per finalità di trasparenza e pubblicità dell’azione amministrativa, occorre tenere conto delle indicazioni specifiche fornite dal Garante per la protezione dei dati personali nelle “Linee Guida in materia di trattamento di dati personali contenuti anche in atti e documenti amministrativi, effettuato per finalità di pubblicità e trasparenza sul web da soggetti pubblici e da altri enti obbligati”, in G.U.R.I. n 134 del 12 giugno 2014.

### 3.2.1 I rapporti tra RPCT e RPD (DPO)

**In ottemperanza della sopra richiamata normativa europea, il Comune di Santopadre ha provveduto a designare il Responsabile della Protezione dei Dati-RPD, individuandolo in un soggetto esterno distinto dal RPCT.** Il nominativo del RPD deve essere trasmesso all’Autorità Garante ed il provvedimento di nomina pubblicato nell’apposita Sezione Amministrazione Trasparente. Il RPD è chiamato a svolgere specifici compiti, anche di supporto, per tutta l’amministrazione essendo chiamato a informare, fornire consulenza e sorvegliare in relazione al rispetto degli obblighi derivanti della normativa in materia di protezione dei dati personali (art. 39 del RGPD). In ordine ai rapporti tra RPCT e RPD, si ritiene di condividere l’orientamento dell’ANAC (nell’aggiornamento 2018 al PNA) e del Garante per la protezione dei dati personali (FAQ n 7 relativa al RPD in ambito pubblico) e quindi si ritiene necessario evitare la sovrapposizione dei due ruoli al fine di evitare di limitare l’effettivo svolgimento delle attività riconducibili alle due diverse funzioni, tenuto conto dei numerosi compiti e responsabilità che la normativa attribuisce sia al RPCT che al RPD. Inoltre lo svolgimento delle funzioni di RPD richiede specifiche competenze specialistiche che molto spesso sono di ausilio allo stesso RPCT nello svolgimento delle sue funzioni.

### 3.3 Accesso civico

Il D.Lgs. n. 97/2016 ha modificato la disciplina in materia di accesso civico contenuta nell’art 5 del D.Lgs. 33/2013.

La nuova disciplina distingue tra:

- **accesso civico semplice** (art 5, comma 1)
- e **accesso civico generalizzato** (art 5, comma 2).

#### ➤ L’accesso civico “semplice”

L’accesso civico regolato dal primo comma dell’art. 5 del decreto trasparenza (cd. “semplice”), è correlato ai soli atti ed informazioni oggetto di obblighi di pubblicazione, comportando il diritto di chiunque di richiedere i medesimi nei casi in cui sia stata omessa la loro pubblicazione. Costituisce, in buona sostanza, un rimedio alla mancata osservanza degli obblighi di pubblicazione imposti dalla legge alla PA interessata, esperibile da chiunque (l’istante non deve dimostrare di essere titolare di un interesse diretto, concreto e attuale alla tutela di una situazione giuridica qualificata).

#### ➤ L’accesso “generalizzato”

Il rinnovato art. 5, c. 2, D.Lgs. n. 33/2013, regola la nuova forma di accesso civico cd. “generalizzato”, caratterizzato dallo “scopo di favorire forme diffuse di controllo sul perseguimento delle funzioni istituzionali e sull’utilizzo delle risorse pubbliche e di promuovere la partecipazione al dibattito pubblico”.

A tali fini è quindi disposto che “chiunque ha diritto di accedere ai dati e ai documenti detenuti dalle pubbliche amministrazioni, ulteriori rispetto a quelli oggetto di pubblicazione”.

L’accesso generalizzato è dunque autonomo ed indipendente da presupposti obblighi di pubblicazione (al quale è funzionalmente ricollegabile l’accesso civico “semplice” di cui al precedente paragrafo 1) incontrando, quali unici limiti, da una parte, il rispetto della tutela degli

interessi pubblici e/o privati indicati all'art. 5-bis, commi 1 e 2, e dall'altra, il rispetto delle norme che prevedono specifiche esclusioni come previsto dall'art. 5-bis, c. 3.

Con il nuovo decreto viene così introdotto nel nostro ordinamento un meccanismo analogo al sistema anglosassone (c.d. *FOIA-Freedom of information act*) che consente ai cittadini di richiedere anche dati e documenti che le pubbliche amministrazioni non hanno l'obbligo di pubblicare. Si sottolinea come l'esercizio del diritto non è sottoposto ad alcuna limitazione quanto alla legittimazione soggettiva del richiedente.

Con la **deliberazione n. 1309 del 28.12.2016**, l'ANAC ha adottato le *“Linee guida recanti indicazioni operative ai fini della definizione delle esclusioni e dei limiti all'accesso civico di cui all'art. 5 co. 2 del d.lgs. 33/2013”*.

Al fine di dare attuazione al nuovo diritto di accesso civico, nella Sezione “Amministrazione trasparente – Altri contenuti – Accesso civico” sono riepilogate le modalità di esercizio del diritto nonché riportata l'apposita modulistica.

Inoltre dovrà essere data attuazione a quanto prescritto dalla richiamata deliberazione ANAC n. 1309 del 28.12.2016, mediante la istituzione di un **“Registro degli accessi”**, da intendere come raccolta organizzata delle richieste di accesso, con l'indicazione dell'oggetto delle richieste, della data e del relativo esito.

Il registro, che è oggetto di aggiornamento almeno semestrale, è tenuto **a cura dell'Ufficio protocollo** ed è pubblicato nella sezione Amministrazione trasparente – Altri contenuti – Accesso civico.

**MAPPATURA DEI PROCESSI**

AREA DI RISCHIO  (PNA 2019, All.1 Tab.3)	PROCESSO	DESCRIZIONE DEL PROCESSO			UNITA' ORGANIZZATIVA RESPONSABILE DEL PROCESSO	PRINCIPALI RISCHI
		INPUT	ATTIVITA'	OUTPUT		
<b>PROVVEDIMENTI AMPLIATIVI DELLA SFERA GIURIDICA DEI DESTINATARI PRIVI DI EFFETTO ECONOMICO DIRETTO E IMMEDIATO PER IL DESTINATARIO</b>	Gestione anagrafica della popolazione, pratiche di immigrazioni, emigrazioni, trasferimenti di via, variazioni, ecc	Iniziativa d'ufficio  Domanda di parte	Istruttoria/Verifiche	Iscrizione, annotazione, cancellazione	Servizio AA.GG. URP, PERSONALE, DEMOGRAFICO, PUBBLICA ISTRUZIONE, CULTURA E SPORT, SOCIO-ASSISTENZIALE, TRIBUTI, ENTRATE	Ingiustificata dilatazione dei tempi. Omessi controlli e verifiche. Conflitto di interessi.
	Certificazioni anagrafiche	Domanda dell'interessato	Verifiche da parte dell'ufficio	Rilascio del certificato	Servizio AA.GG. URP, PERSONALE, DEMOGRAFICO, PUBBLICA ISTRUZIONE, CULTURA E SPORT, SOCIO-ASSISTENZIALE, TRIBUTI, ENTRATE	Ingiustificata dilatazione dei tempi. Omesso esame degli atti dell'ente.
	Atti di nascita, morte, cittadinanza e matrimonio	Iniziativa d'ufficio/Domanda di parte	Istruttoria/Verifiche	Atto di stato civile	Servizio AA.GG. URP, PERSONALE, DEMOGRAFICO, PUBBLICA ISTRUZIONE, CULTURA E SPORT, SOCIO-ASSISTENZIALE, TRIBUTI, ENTRATE	Ingiustificata dilatazione dei tempi. Omessi controlli e verifiche. Conflitto di interessi.
	Cittadinanze	Domanda dell'interessato	Istruttoria/Verifiche	Provvedimento di riconoscimento della cittadinanza	Servizio AA.GG. URP, PERSONALE, DEMOGRAFICO, PUBBLICA ISTRUZIONE, CULTURA E SPORT, SOCIO-ASSISTENZIALE, TRIBUTI, ENTRATE	Ingiustificata dilatazione dei tempi.  Omessi controlli e verifiche.  Conflitto di interessi.
	Rilascio documenti di	A domanda di parte	Verifiche da parte dell'ufficio	Rilascio del documento	Servizio AA.GG. URP, PERSONALE, DEMOGRAFICO, PUBBLICA ISTRUZIONE, CULTURA E SPORT, SOCIO-ASSISTENZIALE, TRIBUTI, ENTRATE	Ingiustificata dilatazione dei tempi. Omesso esame degli atti dell'ente.

	identità				generali e Segreteria	
	Gestione della leva	Iniziativa d'ufficio	Istruttoria	Provvedimento	Servizio AA.GG. URP, PERSONALE, DEMOGRAFICO, PUBBLICA ISTRUZIONE, CULTURA E SPORT, SOCIO-ASSISTENZIALE, TRIBUTI, ENTRATE	Ingiustificata dilatazione dei tempi. Omessa istruttoria.
	Gestione dell'elettorato compresi gli elettori AIRE	Iniziativa d'ufficio	Istruttoria	Provvedimento	Servizio AA.GG. URP, PERSONALE, DEMOGRAFICO, PUBBLICA ISTRUZIONE, CULTURA E SPORT, SOCIO-ASSISTENZIALE, TRIBUTI, ENTRATE	Ingiustificata dilatazione dei tempi. Omesso esame degli atti dell'ente. Conflitto di interessi.
	Consultazioni elettorali	Iniziativa d'ufficio	Istruttoria	Provvedimento	Servizio AA.GG. URP, PERSONALE, DEMOGRAFICO, PUBBLICA ISTRUZIONE, CULTURA E SPORT, SOCIO-ASSISTENZIALE, TRIBUTI, ENTRATE	Ingiustificata dilatazione dei tempi. Omesso esame degli atti dell'ente. Conflitto di interessi.
	Gestione toponomastica	Iniziativa d'ufficio	Istruttoria	Provvedimenti	Servizio AA.GG. URP, PERSONALE, DEMOGRAFICO, PUBBLICA ISTRUZIONE, CULTURA E SPORT, SOCIO-ASSISTENZIALE, TRIBUTI, ENTRATE	Ingiustificata dilatazione dei tempi. Omesso esame degli atti dell'ente.
	Gestione schede e statistiche ISTAT previste per la gestione dei demografici	Iniziativa su richiesta	Istruttoria	Compilazione schede e statistiche	Servizio AA.GG. URP, PERSONALE, DEMOGRAFICO, PUBBLICA ISTRUZIONE, CULTURA E SPORT, SOCIO-ASSISTENZIALE, TRIBUTI, ENTRATE	Ingiustificato ritardo rispetto ai termini fissati.
	Censimenti generali	Iniziativa a richiesta	Esame	Attività richieste per il censimento	Servizio AA.GG. URP, PERSONALE, DEMOGRAFICO, PUBBLICA ISTRUZIONE, CULTURA E SPORT, SOCIO-ASSISTENZIALE, TRIBUTI, ENTRATE	Ingiustificato ritardo rispetto ai termini fissati.
	Gestione aggiornamento Albi giudici popolari	Iniziativa d'ufficio	Pubblicazione Avviso. Istruttoria e verifiche	Aggiornamento	Servizio AA.GG. URP, PERSONALE, DEMOGRAFICO, PUBBLICA ISTRUZIONE, CULTURA E SPORT, SOCIO-ASSISTENZIALE, TRIBUTI, ENTRATE	Ingiustificato ritardo rispetto ai termini stabiliti per legge. Omessa verifica dei requisiti di legge.



<b>PROVVEDIMENTI AMPLIATIVI DELLA SFERA GIURIDICA DEI DESTINATARI <u>CON</u> EFFETTO ECONOMICO DIRETTO E IMMEDIATO PER IL DESTINATARIO</b>	Concessione di sovvenzioni, contributi, nonché attribuzione di vantaggi economici di qualunque genere a persone ed enti pubblici e privati	A domanda di parte	Istruttoria, verifica delle condizioni stabilite dalla legge e dal Regolamento comunale	Concessione contributi e sovvenzioni	Servizio AA.GG. URP, PERSONALE, DEMOGRAFICO, PUBBLICA ISTRUZIONE, CULTURA E SPORT, SOCIO-ASSISTENZIALE, TRIBUTI, ENTRATE	Violazione di regole procedurali, anche interne. Discriminazione nell'attribuzione di contributi e sovvenzioni. Concessione di contributi a soggetti che non possono esserne beneficiari in base a normativa interna.
--	--	--------------------	---	--------------------------------------	--	---

	Autorizzazioni per spettacoli, intrattenimenti, ecc	Domanda dell'interessato	Istruttoria e acquisizione del parere della Commissione di vigilanza	Rilascio autorizzazione	Servizio AA.GG. URP, PERSONALE, DEMOGRAFICO, PUBBLICA ISTRUZIONE, CULTURA E SPORT, SOCIO-ASSISTENZIALE, TRIBUTI, ENTRATE	Ingiustificata dilatazione dei termini. Conflitto di interesse. Violazione regole procedurali.
	Servizi per minori, famiglie e anziani	Domanda dell'interessato	Istruttoria e verifica condizioni di legge	Accoglimento/Rigetto istanza	Servizio AA.GG. URP, PERSONALE, DEMOGRAFICO, PUBBLICA ISTRUZIONE, CULTURA E SPORT, SOCIO-ASSISTENZIALE, TRIBUTI, ENTRATE	Ingiustificata dilatazione dei termini. Conflitto di interesse. Violazione regole procedurali.
	Gestione alloggi pubblici	Iniziativa d'ufficio/ Avviso	Selezione e assegnazione	Contratto	Servizio AA.GG. URP, PERSONALE, DEMOGRAFICO, PUBBLICA ISTRUZIONE, CULTURA E SPORT, SOCIO-ASSISTENZIALE, TRIBUTI, ENTRATE	Conflitto di interessi. Omessa selezione. Selezione irregolare per favorire determinati soggetti
	Gestione del diritto allo studio e del sostegno scolastico	Domanda dell'interessato	Esame/istruttoria	Accoglimento/Rigetto istanza	Servizio AA.GG. URP, PERSONALE, DEMOGRAFICO, PUBBLICA ISTRUZIONE, CULTURA E SPORT, SOCIO-ASSISTENZIALE, TRIBUTI, ENTRATE	Ingiustificata dilatazione dei termini. Conflitto di interesse. Violazione regole procedurali. Discriminazioni.
	Asili nido	Domanda dell'interessato	Esame/istruttoria	Accoglimento/Rigetto istanza	Servizio AA.GG. URP, PERSONALE, DEMOGRAFICO, PUBBLICA ISTRUZIONE, CULTURA E SPORT, SOCIO-ASSISTENZIALE, TRIBUTI, ENTRATE	Ingiustificata dilatazione dei termini. Conflitto di interesse. Violazione regole procedurali. Discriminazioni.
	Servizio di Trasporto scolastico	Domanda dell'interessato	Esame/istruttoria	Accoglimento/Rigetto istanza	Servizio AA.GG. URP, PERSONALE, DEMOGRAFICO, PUBBLICA ISTRUZIONE, CULTURA E SPORT, SOCIO-ASSISTENZIALE, TRIBUTI, ENTRATE	Ingiustificata dilatazione dei termini. Conflitto di interesse. Violazione regole procedurali. Discriminazioni.
	Servizio di mensa	Domanda dell'interessato	Esame/istruttoria	Accoglimento/Rigetto istanza	Servizio AA.GG. URP, PERSONALE, DEMOGRAFICO, PUBBLICA ISTRUZIONE, CULTURA E	Ingiustificata dilatazione dei termini. Conflitto di interesse. Violazione regole procedurali. Discriminazioni.

					SPORT, SOCIO-ASSISTENZIALE, TRIBUTI, ENTRATE	
	Autorizzazione all'occupazione di suolo pubblico	Domanda dell'interessato	Esame/istruttoria	Rilascio/Diniego di autorizzazione	Servizio AA.GG. URP, PERSONALE, DEMOGRAFICO, PUBBLICA ISTRUZIONE, CULTURA E SPORT, SOCIO-ASSISTENZIALE, TRIBUTI, ENTRATE	Ingiustificata dilatazione dei termini. Conflitto di interesse. Violazione regole procedurali. Discriminazioni.
<b>CONTRATTI PUBBLICI</b>	Affidamento mediante procedura aperta (o ristretta) di lavori, servizi e forniture o	Iniziativa d'ufficio Redazione atto indittivo gara; Pubblicazione	Selezione	Contratto di appalto	Tutti i servizi	Predisposizione di bandi di gara sartoriali diretti a favorire determinati operatori economici. Violazione di regole procedurali per pilotare gli esiti della gara. Pubblicazione Bando per un periodo inferiore a quello prescritto dalla legge.

		bando/atto indittivo.				
	Trattamento e custodia della documentazione di gara	Iniziativa d'ufficio	Verifica modalità di trattamento e custodia	Trattamento e custodia	Tutti i servizi	Non corretta custodia e trattamento, in violazione della normativa sulla privacy nonché del principio di segretezza delle offerte.
	Apertura delle buste/plichi di gara	Iniziativa d'ufficio	Verifica integrità busta/plico	Apertura busta/plico	Tutti i servizi	Mancato rispetto dei criteri predefiniti per la valutazione delle offerte. Conflitto di interessi
	Verifica dei requisiti generali e speciali	Iniziativa d'ufficio	Verifica requisiti	Decisione di ammissione/esclusione	Tutti i servizi	Verifica incompleta/non corretta dei requisiti. Aggiudicazione ad operatore privo dei requisiti.
	Esclusioni	Iniziativa d'ufficio	Verifica requisiti	Decisione di esclusione	Tutti i servizi	Violazione di regole procedurali. Mancata esclusione di operatore economico privo di requisiti (da autodichiarare); esclusione di operatore economico in possesso dei requisiti (autodichiarati)
	Affidamento diretto di lavori, servizi e forniture	Iniziativa d'ufficio.	Indagine di mercato o consultazione elenchi di operatori economici; Negoziazione diretta con gli operatori consultati	Affidamento dei lavori, dei servizi o delle forniture	Tutti i servizi	Violazione regole procedurali. Selezione pilotata. Mancata rotazione. Conflitto di interessi.
	Procedure ad evidenza pubblica per la vendita di beni	Bando/Avviso	Selezione ed assegnazione dei beni	Contratto di vendita	Tutti i servizi	Conflitto di interessi. Selezione pilotata per favorire determinati soggetti. Violazione regole procedurali
	Procedure ad evidenza pubblica per affitto/locazione e di beni comunali	Bando Avviso	Selezione ed individuazione del contraente	Contratto di affitto/locazione	Tutti i servizi	Conflitto di interessi. Selezione pilotata per favorire determinati soggetti. Violazione regole procedurali
	Revoca del Bando di gara/ Atto indittivo.	Iniziativa d'ufficio/su istanza di parte	Istruttoria	Revoca atto	Tutti i servizi	Violazioni procedurali. Revoca in assenza delle condizioni di legge. Conflitto di interessi
	Affidamento in house	Iniziativa d'ufficio	Verifica delle condizioni di legge	Provvedimento di affidamento	Tutti i servizi	Violazione delle norme e dei limiti in materia di affidamenti in house.

				e contratto di servizi		Conflitto di interesse
	Nomina Commissione giudicatrice	Iniziativa d'ufficio	Verifica di eventuali conflitti di interesse, situazioni di incompatibilità in capo ai Commissari	Provvedimento di nomina	Tutti i servizi	Situazione di conflitto di interesse di uno dei Commissari. Situazione di conflitto di interesse dell'organo che procede alla nomina. Violazione regole procedurali.
	Verifica delle offerte anomale	Iniziativa d'ufficio	Esame delle offerte e delle giustificazioni fornite dai concorrenti	Provvedimento di accoglimento/di niego delle giustificazioni.	Tutti i servizi	Situazione di conflitto di interesse per il RUP o per i Commissari di gara. Violazione di regole procedurali.
	Proposta di aggiudicazione in base al prezzo	Iniziativa d'ufficio	Esame delle offerte presentate	Proposta di aggiudicazione	Tutti i servizi	Situazione di conflitto di interesse per il RUP o per i Commissari di gara. Violazione di regole procedurali.
	Proposta di aggiudicazione in base all'offerta economicament e più vantaggiosa	Iniziativa d'ufficio	Esame delle offerte presentate	Proposta di aggiudicazione	Tutti i servizi	Situazione di conflitto di interesse per il RUP o per i Commissari di gara. Violazione di regole procedurali.
	Attività di programmazione e (DUP	Iniziativa d'ufficio	Acquisizione dati da uffici e amministratori. Acquisizione pareri	Programmazione		Violazione regole procedurali. Conflitto di interesse.
	Consegna di lavori e servizi in via d'urgenza	Iniziativa d'ufficio	Verifica requisiti	Consegna in via d'urgenza	Tutti i servizi	Mancata verifica dei requisiti, prima della consegna in via d'urgenza. Assenza delle condizioni richieste dal D. Lgs 50/2016 per la consegna in via d'urgenza.
	Stipulazione del contratto	Iniziativa d'ufficio	Verifiche di legge a cura del RUP. Verifica sussistenza dei requisiti per contrarre con la PA all'atto della stipula. Verifica rispetto dei termini e della forma del contratto.	Stipula contratto	Tutti i servizi	Violazione dei termini previsti per la stipula del contratto, delle forme del contratto previste dall'art. 32, comma 14, del d.lgs. 50/2016 (es. uso della forma pubblica quando non necessaria)
	Gestione ed archiviazione contratti	Iniziativa d'ufficio	Stesura, sottoscrizione, registrazione	Archiviazione del contratto mediante la	Servizio AA.GG. URP, PERSONALE, DEMOGRAFICO, PUBBLICA ISTRUZIONE, CULTURA E SPORT, SOCIO-ASSISTENZIALE, TRIBUTI, ENTRATE	Violazione di norme procedurali. Non corretta archiviazione.

	pubblici e scritture private autenticate			procedura in uso		
	Subappalto	Iniziativa d'ufficio/su istanza di parte	Verifica se il subappalto è ammesso in base agli atti di gara. Verifica rispetto dei limiti previsti dalla legge	Autorizzazione subappalto	Tutti i servizi	Autorizzazione subappalto contro le previsioni del contratto ovvero oltre i limiti ammessi dalla normativa vigente.
	Verifiche in corso di esecuzione (ad es. collaudi in corso di esecuzione)	Iniziativa d'ufficio/su istanza di parte	Verifiche a cura del RUP	Verbale di avvenuta verifica.	Tutti i servizi	Mancato svolgimento delle verifiche nei tempi prescritti. Violazioni procedurali. Conflitto di interessi del verificatore.
	Applicazione di Penali al contraente	Iniziativa d'ufficio/su istanza di parte	Verifica a cura del RUP delle modalità adempimento e violazione di disposizioni contrattuali	Applicazione di penali	Tutti i servizi	Mancata applicazione penale prevista nel contratto. Violazione regole procedurali. Mancata applicazione criteri per il calcolo della penale.
	Risoluzione/Recesso dal contratto/ Scioglimento volontario del vincolo contrattuale volontario	Iniziativa d'ufficio/su istanza di parte	Verifica a cura del RUP delle condizioni stabilite nel contratto e previste dalla legge. Verifica a cura del RUP del rispetto interesse pubblico alla risoluzione, nel caso di risoluzione consensuale.	Risoluzione Recesso Scioglimento vincolo contrattuale volontario	Tutti i servizi	Violazione regole procedurali. Abuso del potere di risoluzione. Mancata verifica delle condizioni stabilite dal contratto o dalla normativa vigente. Mancata verifica dell'interesse pubblico, nel caso di scioglimento volontario del vincolo contrattuale.
	Approvazione modifiche contratto originario e varianti in corso d'opera	Iniziativa d'ufficio/su istanza di parte	Verifica a cura del RUP delle condizioni di legge per procedere alle modifiche. Verifica permanere in capo al contraente delle condizioni di legge per contrarre con la pubblica Amministrazione.	Modifica contratto	Tutti i servizi	Approvazioni di varianti e modifiche oltre i casi previsti dalla normativa di riferimento
	Utilizzo di rimedi di soluzioni delle controversie	Iniziativa d'ufficio /istanza di parte	Istruttoria	Utilizzo rimedio	Tutti i servizi	Utilizzo degli strumenti stragiudiziali di risoluzione delle

	alternativi a quelli giurisdizionali					controversie, comestramento per la modifica artificiosadel contenuto dei contratti.
	Nomina collaudatore	Iniziativa d'ufficio	Istruttoria	Nomina	Tutti i servizi	Nomina di soggettinon rientranti in quelli di cui all'art. 102 del codice
	Collaudo finale o verifica di conformità	Iniziativa d'ufficio/ Istanza di parte	Istruttoria/Verifiche	Collaudo/ Verifica	Tutti i servizi	Mancato svolgimento delle verifiche neitempi prescritti. Violazioni procedurali. Conflitto di interessi del verificatore.
	Rilascio certificato di collaudo, verifica di conformità, attestato regolare esecuzione	Iniziativa d'ufficio/ Istanza di parte	Verifica	Rilascio certificato	Tutti i servizi	Falsa attestazione nei collaudi e nelleverifiche finali. Conflitto di interessi.
	Attività di cui al DL 77/2021 convertito in L. 108/2021	Iniziativa d'ufficio	Programmazione/progettazione/realizzazione/gestione	Procedur e di gara per interventi finanziati con PNRR e PNC	Tutti i servizi	Violazione norme procedurali Conflitto di interessi
	Proroga di affidamenti in essere	Iniziativa d'ufficio	Istruttoria	Provvedimento che dispone la proroga	Tutti i servizi	Conflitto di interessi. Mancato avvio della procedura finalizzata al nuovo affidamento al solo fine di favorire l'attuale affidatario, attraverso l'utilizzo di proroghe
<b>ACQUISIZIONE E GESTIONE DEL PERSONALE</b>	Programmazione fabbisogno personale e valutazioni eccedenze	Iniziativa d'ufficio	Acquisizione dati da uffici e amministratori. Acquisizione Pareri	Definizione del fabbisogno di personale e delle eccedenze di personale	Servizio AA.GG. URP, PERSONALE, DEMOGRAFICO, PUBBLICA ISTRUZIONE, CULTURA E SPORT, SOCIO-ASSISTENZIALE, TRIBUTI, ENTRATE	Previsione di posti in organico superiorealle effettive necessità al fine di favorire assunzionon necessarie per l'ente/ Situazioni di conflitti di interesse
	Formazione del personale	Iniziativa d'ufficio	verifiche, selezione	individuazione formatore	Servizio AA.GG. URP, PERSONALE, DEMOGRAFICO, PUBBLICA ISTRUZIONE, CULTURA E SPORT, SOCIO-ASSISTENZIALE, TRIBUTI, ENTRATE	Conflitti di interesse Selezione operatore esterno in modo irregolare.

	Gestione pratiche pensionistiche e trattamento indennità di servizio	Iniziativa d'ufficio	Verifiche, controlli	Conclusione pratica	Servizio AA.GG. URP, PERSONALE, DEMOGRAFICO, PUBBLICA ISTRUZIONE, CULTURA E SPORT, SOCIO-ASSISTENZIALE, TRIBUTI, ENTRATE	Ingiustificata dilatazione dei termini d'ufficio. Omessi controlli e verifiche. Errati conteggi.
	Concorso/ Selezione per l'assunzione di personale	Iniziativa d'ufficio	Selezione	Assunzione	Servizio AA.GG. URP, PERSONALE, DEMOGRAFICO, PUBBLICA ISTRUZIONE, CULTURA E SPORT, SOCIO-ASSISTENZIALE, TRIBUTI, ENTRATE	Previsione nel bando di requisiti di accesso personalizzati. Selezione pilotata per conflitto di interesse di uno dei Commissari. Irregolare composizione della commissione finalizzata al reclutamento di particolari candidati.



						Inosservanza delle regole procedurali poste a garanzia della trasparenza e dell'imparzialità della selezione. Ritardo e/o scarsa pubblicizzazione atti al fine di scoraggiare ricorsi.
	Nomina Commissione di concorso	Iniziativa d'ufficio	Verifica di eventuali conflitti di interesse, situazioni di incompatibilità in capo ai Commissari	Provvedimento di nomina	Servizio AA.GG. URP, PERSONALE, DEMOGRAFICO, PUBBLICA ISTRUZIONE, CULTURA E SPORT, SOCIO-ASSISTENZIALE, TRIBUTI, ENTRATE	Selezione pilotata per situazione di conflitto di interesse di uno dei Commissari. Violazione regole procedurali.
	selezione per l'affidamento di incarico professionale	Iniziativa d'ufficio	Selezione	Conferimento incarico professionale	Tutti i servizi	previsioni nell'atto indittivo della procedura di requisiti personalizzati per favorire la ripetizione degli affidamenti a precedenti professionisti. scarsa trasparenza nel conferimento dell'incarico. violazione di regole procedurali. conflitto di interessi.
	Gestione giuridica del personale (Permessi, Ferie, ecc.)	Iniziativa d'ufficio/Do manda dell'interessato	Istruttoria	Provvedimento di autorizzazione /Diniego	Tutti i servizi	Violazione o irregolare applicazione di norme, anche interne, al fine di favorire determinati dipendenti. Conflitto di interesse.
	Rilevamento presenza in servizio	Iniziativa d'ufficio	Verifica tramite la procedura in uso	Rilevamento presenza	Servizio AA.GG. URP, PERSONALE, DEMOGRAFICO, PUBBLICA ISTRUZIONE, CULTURA E SPORT, SOCIO-ASSISTENZIALE, TRIBUTI, ENTRATE	Interventi manuali non autorizzati sulla procedura, al fine di favorire il dipendente
	Nomina posizioni organizzative	Iniziativa d'ufficio	Selezione	Conferimento posizione organizzativa	Servizio AA.GG. URP, PERSONALE, DEMOGRAFICO, PUBBLICA ISTRUZIONE, CULTURA E SPORT, SOCIO-ASSISTENZIALE, TRIBUTI, ENTRATE	Previsione di ruoli e competenze non rispondenti alle effettive necessità. Conflitto di interessi
	Indennità delle posizioni organizzative	Iniziativa d'ufficio	Istruttoria	Definizione indennità da attribuire	Servizio AA.GG. URP, PERSONALE, DEMOGRAFICO, PUBBLICA ISTRUZIONE, CULTURA E SPORT, SOCIO-ASSISTENZIALE, TRIBUTI, ENTRATE	Discrezionalità nella individuazione delle indennità. Conflitto di interessi. Violazione regole procedurali, anche

						interne.
	Selezione per l'attribuzione di progressioni economiche	Avviso/Bando	Selezione	Progressione economica del dipendente	Servizio AA.GG. URP, PERSONALE, DEMOGRAFICO, PUBBLICA ISTRUZIONE, CULTURA E SPORT, SOCIO-ASSISTENZIALE, TRIBUTI, ENTRATE	Definizione di criteri di selezione non coerenti con il vigente Sistema di misurazione e valutazione della performance. Violazione regole procedurali, anche interne. Assenza di trasparenza. Motivazione non adeguata dei provvedimenti, ivi compresa la graduatoria in relazione ai punteggi. Conflitto di interessi.
	Relazioni Sindacali (Informazioni, ecc)	Iniziativa d'ufficio/Domanda di parte	Informazione, svolgimento degli incontri, relazioni	Verbale/Sintesi dell'incontro	Servizio AA.GG. URP, PERSONALE, DEMOGRAFICO, PUBBLICA ISTRUZIONE, CULTURA E SPORT, SOCIO-ASSISTENZIALE, TRIBUTI, ENTRATE	Violazione di regole procedurali normative e contrattuali, anche interne. Conflitto di interesse.
	Contrattazione integrativa decentrata	Iniziativa d'ufficio/Domanda di parte	Contrattazione	Contratto	Servizio AA.GG. URP, PERSONALE, DEMOGRAFICO, PUBBLICA ISTRUZIONE, CULTURA E SPORT, SOCIO-ASSISTENZIALE, TRIBUTI, ENTRATE	Violazione di regole procedurali normative e contrattuali, anche interne. Conflitto di interesse.
	Erogazione salario Accessorio collegato alla performance	Definizione preliminare dei criteri di valutazione e definizione degli obiettivi	Analisi dei risultati raggiunti tramite la valutazione del personale	Graduazione e quantificazione dei premi	Servizio AA.GG. URP, PERSONALE, DEMOGRAFICO, PUBBLICA ISTRUZIONE, CULTURA E SPORT, SOCIO-ASSISTENZIALE, TRIBUTI, ENTRATE	Violazione regole procedurali, creando discriminazioni tra i dipendenti. Conflitto di interessi.
	Erogazione di indennità previste dal Contratto integrativo decentrato	Definizione criteri nel contratto decentrato	Verifica effettivo svolgimento delle attività per le quali è prevista la erogazione di indennità contrattuali	Erogazione indennità	Servizio AA.GG. URP, PERSONALE, DEMOGRAFICO, PUBBLICA ISTRUZIONE, CULTURA E SPORT, SOCIO-ASSISTENZIALE, TRIBUTI, ENTRATE	Violazione regole procedurali, normative e contrattuali. Conflitto di interessi. Discriminazione tra i dipendenti.
	Erogazione incentivi previsti dalla legge (ad ex art 113 del D. Lgs 50/2016)	Iniziativa d'ufficio o a domanda di parte	Istruttoria, verifica delle condizioni di legge di cui all'art 113 del D. Lgs 50/2016.	Erogazione incentivi	Tutti i servizi	Violazione regole procedurali anche interne. Conflitto di interessi: il beneficiario dell'incentivo liquida a sé medesimo.
<b>GESTIONE DELLE ENTRATE, DELLE SPESE E DEL</b>	Erogazione di sovvenzioni, contributi,	A domanda di parte	Istruttoria verifica svolgimento attività per le finalità	Erogazione contributi e sovvenzioni		Conflitto di interessi. Erogazione di contributi senza la rendicontazione della spesa da parte del

<b>PATRIMONIO</b>	nonché attribuzione di vantaggi economici di qualunque genere a persone ed enti pubblici e privati		indicate e rendicontazione spese		Servizio AA.GG. URP, PERSONALE, DEMOGRAFICO, PUBBLICA ISTRUZIONE, CULTURA E SPORT, SOCIO-ASSISTENZIALE, TRIBUTI, ENTRATE	beneficiario.
	Gestione di finanziamenti regionali	Iniziativa d'ufficio	Istruttoria e progettazione	Utilizzo somme e rendicontazione	Tutti i servizi	Conflitto di interessi. Violazione regole procedurali. Dilatazione ingiustificata dei tempi previsti
	Tenuta ed aggiornamento inventario e patrimonio	Iniziativa d'ufficio	Istruttoria	Aggiornamento	Servizio ECONOMICO-FINANZIARIO, ECONOMATO	Omesso aggiornamento inventario e patrimonio a seguito di modifiche della consistenza.
	Attribuzione rimborsi/ Missioni ai dipendenti/Amministratori	Domanda di parte	Istruttoria e verifica dei requisiti di legge e dei limiti di spesa	Attribuzione rimborso/Missione	Servizio ECONOMICO-FINANZIARIO, ECONOMATO	Erronea applicazione delle disposizioni vigenti al fine di attribuire indebiti vantaggi economici. Conflitto di interessi.
	Gestione dei proventi da sanzioni per violazione del Codice della Strada	Iniziativa d'ufficio	Registrazione dei verbali, delle sanzioni levate e della riscossione	Accertamento dell'entrata e riscossione	Servizi POLIZIA MUNICIPALE E LOCALE	Conflitto di interessi. Violazione regole procedurali. Dilatazione ingiustificata dei tempi previsti dalla legge per gli accertamenti e le notifiche.
	Gestione ordinaria dell'entrata	Iniziativa d'ufficio	Registrazione entrata	Accertamento dell'entrata e riscossione	Tutti i servizi	Violazione regole procedurali. Conflitto di interessi.
	Gestione ordinaria della spesa	Iniziativa d'ufficio	Registrazione impegno contabile	Liquidazione e pagamento della spesa	Tutti i servizi	Violazione regole procedurali. Dilatazione ingiustificata dei tempi di pagamento.
	Stipendi del personale	Iniziativa d'ufficio	Quantificazione e liquidazione	Pagamento	Servizio ECONOMICO-FINANZIARIO, ECONOMATO	Violazione regole procedurali. Dilatazione ingiustificata dei tempi di pagamento.
	Diritti di rogito	Iniziativa d'ufficio/ domanda di parte	Verifica condizioni di legge per la quantificazione e la liquidazione	Pagamento	Servizio ECONOMICO-FINANZIARIO, ECONOMATO	Violazione regole procedurali.
	Tributi locali	Iniziativa d'ufficio	Quantificazione	Provvedimento di riscossione e	Servizio AA.GG. URP, PERSONALE, DEMOGRAFICO, PUBBLICA ISTRUZIONE, CULTURA E SPORT, SOCIO-ASSISTENZIALE, TRIBUTI, ENTRATE	Violazione regole procedurali. Conflitto di interessi.

				versamento		Ingiustificata dilatazione dei termini di legge
	Manutenzione delle strade e delle aree pubbliche (Esternalizzazione)	Iniziativa d'ufficio/Bando/Disciplinare/Capitolato	Selezione	Contratto e gestione del contratto	Servizio URBANISTICO, MANUTENTIVO, TUTELA AMBIENTALE E LAVORI PUBBLICI	Violazione regole procedurali. Conflitto di interessi. Mancata verifica corretta esecuzione manutenzione del contratto.
	Rimozione neve e ghiaccio su strade e aree pubbliche (Esternalizzazione)	Iniziativa d'ufficio Bando/Disciplinare/Capitolato	Selezione	Contratto e gestione del contratto	Servizio URBANISTICO, MANUTENTIVO, TUTELA AMBIENTALE E LAVORI PUBBLICI	Violazione regole procedurali. Conflitto di interessi. Mancata verifica corretta esecuzione del contratto.
	Manutenzione cimiteri	Iniziativa d'ufficio Bando/Disciplinare/Capitolato	Selezione	Contratto e gestione del contratto	Servizio URBANISTICO, MANUTENTIVO, TUTELA AMBIENTALE E LAVORI PUBBLICI	Violazione regole procedurali. Conflitto di interessi. Mancata verifica corretta esecuzione del contratto.
	Servizi di custodia dei cimiteri	Iniziativa d'ufficio Bando/Disciplinare/Capitolato	Selezione	Contratto e gestione del contratto	Servizio URBANISTICO, MANUTENTIVO, TUTELA AMBIENTALE E LAVORI PUBBLICI	Violazione regole procedurali. Conflitto di interessi. Mancata verifica corretta esecuzione del contratto.
	Manutenzione degli immobili e degli impianti di proprietà del Comune	Iniziativa d'ufficio Bando/Disciplinare/Capitolato	Selezione	Contratto e gestione del contratto	Servizio URBANISTICO, MANUTENTIVO, TUTELA AMBIENTALE E LAVORI PUBBLICI	Violazione regole procedurali. Conflitto di interessi. Mancata verifica corretta esecuzione del contratto.
	Manutenzione degli edifici scolastici	Iniziativa d'ufficio Bando/Disciplinare/Capitolato	Selezione	Contratto e gestione del contratto	Servizio URBANISTICO, MANUTENTIVO, TUTELA AMBIENTALE E LAVORI PUBBLICI	Violazione regole procedurali. Conflitto di interessi. Mancata verifica corretta esecuzione del contratto.
	Alienazione beni immobili comunali	Iniziativa d'ufficio. Avviso pubblico	Verifica congruità del prezzo di vendita. Selezione contraente	individuazione contraente Contratto registrato e trascritto nei registri immobiliari.	Servizio URBANISTICO, MANUTENTIVO, TUTELA AMBIENTALE E LAVORI PUBBLICI	Violazione regole procedurali. Conflitto di interessi. Selezione irregolare per favorire determinati soggetti. Prezzo non congruo. Omessa registrazione e trascrizione
	Acquisto beni immobili	Iniziativa d'ufficio	Verifica condizioni di indispensabilità del	individuazione contraente	Servizio URBANISTICO, MANUTENTIVO, TUTELA AMBIENTALE E LAVORI PUBBLICI	Violazione regole procedurali. Conflitto di interessi.

		Avviso pubblico	bene per l'espletamento delle proprie funzioni istituzionali e verifica congruità del prezzo secondo le vigenti disposizioni di legge. Selezione	Contratto registrato e trascritto nei registri immobiliari.		Selezione irregolare per favorire determinati soggetti. Prezzo non congruo Omessa registrazione e trascrizione
	Acquisto Arredi, attrezzature, beni mobili e vestiario al personale	Iniziativa d'ufficio	Verifica condizioni di legge Selezione contraente	Atto di acquisto e contratto	Tutti i servizi	Violazione regole procedurali. Conflitto di interessi. Selezione irregolare per favorire determinati soggetti. Prezzo non congruo. Omessa rotazione.
	Concessione in uso di beni immobili	Istanza di parte	Selezione contraente	Individuazione contraente Contratto registrato ove richiesto dalla legge	Servizio URBANISTICO, MANUTENTIVO, TUTELA AMBIENTALE E LAVORI PUBBLICI	Violazione regole procedurali. Conflitto di interessi. Discriminazioni. Motivazione congruità corrispettivo o contropartita.
	Locazione attiva di immobili di proprietà comunale	Istanza di parte Iniziativa di ufficio Avviso pubblico	Verifica congruità del canone di locazione Selezione	Individuazione contraente Contratto registrato	Servizio URBANISTICO, MANUTENTIVO, TUTELA AMBIENTALE E LAVORI PUBBLICI	Violazione regole procedurali. Conflitto di interessi. Selezione irregolare per favorire determinati soggetti. Canone non congruo Omessa registrazione
	Locazione passiva di immobili di proprietà di terzi	Avviso pubblico	Verifica congruità canone di locazione Selezione	Individuazione contraente Contratto registrato	Servizio URBANISTICO, MANUTENTIVO, TUTELA AMBIENTALE E LAVORI PUBBLICI	Violazione regole procedurali. Conflitto di interessi. Selezione irregolare per favorire determinati soggetti. Canone non congruo. Omessa registrazione
	Affitto di immobili di proprietà comunale	Istanza di parte Iniziativa di ufficio	Verifica congruità canone Selezione	individuazione contraente Contratto registrato ove richiesto dalla legge	Servizio URBANISTICO, MANUTENTIVO, TUTELA AMBIENTALE E LAVORI PUBBLICI	Violazione regole procedurali. Conflitto di interessi. Selezione irregolare per favorire determinati soggetti. Canone non congruo. Omessa registrazione e trascrizione
	Procedimento di Espropriazione	Iniziativa d'ufficio	Istruttoria Verifica condizioni di legge Quantificazione	Provvedimento di espropriazione trascritto nei	Servizio URBANISTICO, MANUTENTIVO, TUTELA AMBIENTALE E LAVORI PUBBLICI	Violazione regole procedurali. Conflitto di interessi. Non corretta quantificazione dell'indennità di espropriazione.

			indennità di espropriazione. Corretta notifica ai soggetti interessati Verifica possibilità cessione bonaria	registri immobiliari/ Cessione bonaria.		Non corretta notifica, violazione contraddittorio. Omessa registrazione e trascrizione
	Concessioni cimiteriali	Domanda dell'interessato	Istruttoria Verifica possesso requisiti per l'assegnazione	Contratto e gestione del contratto	Servizio Polizia Municipale e locale	Violazione regole procedurali. Conflitto di interessi. Non corretta quantificazione degli importi dovuti.
	Gestione organismi partecipati	Iniziativa d'ufficio	Istruttoria Verifica periodica condizioni previste dal TUSP per il mantenimento dell'organismo	Mantenimento/ Razionalizzazione	Servizio ECONOMICO-FINANZIARIO, ECONOMATO	Violazione regole procedurali. Mancata verifica requisiti per il mantenimento. Omesso controllo e monitoraggio sugli organismi partecipati. Conflitto di interessi.
	Acquisizione nuove partecipazioni	Iniziativa d'ufficio  Domanda di parte	Istruttoria Verifica condizioni previste dal TUSP per acquisizione nuove partecipazioni	Provvedimento di Acquisizione /Diniego.	Servizio ECONOMICO-FINANZIARIO, ECONOMATO	Violazione regole procedurali. Conflitto di interessi.
	Servizi di pubblica illuminazione	Iniziativa d'ufficio Bando/Disciplinare/Capitolato	Selezione	Contratto e gestione del contratto	Servizio URBANISTICO, MANUTENTIVO, TUTELA AMBIENTALE E LAVORI PUBBLICI	Violazione regole procedurali. Conflitto di interessi. Mancata verifica corretta esecuzione del contratto.
	Manutenzione della rete e degli impianti di pubblica illuminazione	Iniziativa d'ufficio Bando/Disciplinare/Capitolato	Selezione	Contratto e gestione del contratto	Servizio URBANISTICO, MANUTENTIVO, TUTELA AMBIENTALE E LAVORI PUBBLICI	Violazione regole procedurali. Conflitto di interessi. Mancata verifica corretta esecuzione del contratto.
	Servizi di gestione biblioteche	Iniziativa d'ufficio Bando/Disciplinare/Capitolato	Selezione	Contratto e gestione del contratto	Servizio URBANISTICO, MANUTENTIVO, TUTELA AMBIENTALE E LAVORI PUBBLICI	Violazione regole procedurali. Conflitto di interessi. Mancata verifica corretta esecuzione del contratto.
	Servizi di	Iniziativa	Selezione	Contratto e	Servizio AA.GG. URP, PERSONALE, DEMOGRAFICO, PUBBLICA ISTRUZIONE, CULTURA E SPORT, SOCIO-ASSISTENZIALE, TRIBUTI, ENTRATE	Violazione regole procedurali.

	gestione musei	d'ufficio Bando/Disciplinare/Capitolato		gestione del contratto		Conflitto di interessi. Mancata verifica corretta esecuzione del contratto.
	Servizi di gestione impianti sportivi	Iniziativa d'ufficio Bando/Disciplinare/Capitolato	Selezione	Contratto e gestione del contratto	Servizio URBANISTICO, MANUTENTIVO, TUTELA AMBIENTALE E LAVORI PUBBLICI	Violazione regole procedurali. Conflitto di interessi. Mancata verifica corretta esecuzione del contratto.
	Servizi di gestione hardware e software	Iniziativa d'ufficio Bando/Disciplinare/Capitolato	Selezione	Contratto e gestione del contratto	Servizio Ragioneria	Violazione regole procedurali. Conflitto di interessi. Mancata verifica corretta esecuzione del contratto.
	Servizi di disaster recovery e backup	Iniziativa d'ufficio Bando/Disciplinare/Capitolato	Selezione	Contratto e gestione del contratto	Servizio ECONOMICO-FINANZIARIO, ECONOMATO	Violazione regole procedurali. Conflitto di interessi. Mancata verifica corretta esecuzione del contratto.
	Gestione del sito web	Iniziativa d'ufficio Bando/Disciplinare/Capitolato	Selezione	Contratto e gestione del contratto	Servizio ECONOMICO-FINANZIARIO, ECONOMATO	Violazione regole procedurali. Conflitto di interessi. Mancata verifica corretta esecuzione del contratto.
	Taglio Boschi	Iniziativa d'ufficio	Selezione	Contratto e gestione del contratto	Servizio URBANISTICO, MANUTENTIVO, TUTELA AMBIENTALE E LAVORI PUBBLICI	Violazione regole procedurali
	Sicurezza all'interno degli edifici scolastici	Iniziativa d'ufficio Richiesta di parte	Istruttoria e verifiche	Provvedimenti	Servizio URBANISTICO, MANUTENTIVO, TUTELA AMBIENTALE E LAVORI PUBBLICI	Violazione regole procedurali
	Manutenzione rete fognaria, idrica e di depurazione	Iniziativa d'ufficio	Verifiche	Manutenzione periodica	Servizio URBANISTICO, MANUTENTIVO, TUTELA AMBIENTALE E LAVORI PUBBLICI	Violazione regole procedurali
	Gestione parco macchine ed automezzi	Iniziativa d'ufficio	Verifiche e controlli	Gestione	Servizio URBANISTICO, MANUTENTIVO, TUTELA AMBIENTALE E LAVORI PUBBLICI	Violazione regole procedurali

<b>CONTROLLI, VERIFICHE, ISPEZIONI E SANZIONI</b>	Accertamento e verifiche dei tributi locali	Iniziativa d'ufficio	Verifiche	Richiesta di pagamento	Servizio Polizia locale – Tributi - Protezione civile	Violazione regole procedurali. Omessa verifica per interesse di parte. Conflitto di interessi. Ingiustificata dilatazione dei termini di legge
	Accertamento con adesione dei tributi locali	Iniziativa di parte/d'ufficio	Verifiche	Adesione e pagamento da parte del contribuente	Servizi POLIZIA MUNICIPALE E LOCALE	Violazione regole procedurali. Omessa verifica per interesse di parte. Conflitto di interessi. Ingiustificata dilatazione dei termini di legge
	Accertamenti e controlli sull'attività edilizia privata	Iniziativa d'ufficio/Segnalazione di parte	Verifiche	Applicazione sanzione/ordinanza di sospensione lavori/ordinanza di demolizione.	Servizi POLIZIA MUNICIPALE E LOCALE	Violazione regole procedurali. Omessa verifica per interesse di parte. Conflitto di interessi. Ingiustificata dilatazione dei termini.
	Controlli sul rispetto delle ordinanze	Iniziativa d'ufficio	Verifiche	Applicazione sanzione	Servizi POLIZIA MUNICIPALE E LOCALE	Violazione regole procedurali. Omessa verifica per interesse di parte. Conflitto di interessi. Ingiustificata dilatazione dei termini.
	Attività di Polizia Amministrativa	Iniziativa d'ufficio	Verifiche	Applicazione sanzione	Servizi POLIZIA MUNICIPALE E LOCALE	Violazione regole procedurali. Omessa verifica per interesse di parte. Conflitto di interessi. Ingiustificata dilatazione dei termini.
	Sicurezza sul lavoro	Iniziativa d'ufficio	Istruttoria, verifiche	Provvedimenti richiesti dalla legge	Servizio URBANISTICO, MANUTENTIVO, TUTELA AMBIENTALE E LAVORI PUBBLICI	Ingiustificata dilatazione dei termini Omesso controllo e verifiche
	Vigilanza sulla circolazione e sulla sosta	Iniziativa d'ufficio	Verifiche	Applicazione sanzione di legge	Servizi POLIZIA MUNICIPALE E LOCALE	Violazione regole procedurali. Omessa verifica per interesse di parte. Conflitto di interessi. Ingiustificata dilatazione dei termini.
	Vigilanza sulle pubbliche affissioni	Iniziativa d'ufficio	Verifiche	Applicazione sanzione di legge	Servizi POLIZIA MUNICIPALE E LOCALE	Violazione regole procedurali. Omessa verifica per interesse di parte. Conflitto di interessi. Ingiustificata dilatazione dei termini
	Vigilanza e verifica sulle attività commerciali in sede fissa	Iniziativa d'ufficio	Verifiche	Applicazione sanzione di legge	Servizi POLIZIA MUNICIPALE E LOCALE	Violazione regole procedurali. Omessa verifica per interesse di parte. Conflitto di interessi. Ingiustificata dilatazione dei termini.
	Vigilanza e	Iniziativa	Verifiche	Applicazione	Servizi POLIZIA MUNICIPALE E LOCALE	Violazione regole procedurali.



	verifiche su mercati ed ambulanti	d'ufficio		sanzione di legge		Omessa verifica per interesse di parte. Conflitto di interessi. Ingiustificata dilatazione dei termini
	Controlli sull'uso del territorio	Iniziativa d'ufficio	Verifiche	Applicazione sanzione di legge	Servizio URBANISTICO, MANUTENTIVO, TUTELA AMBIENTALE E LAVORI PUBBLICI  Servizi POLIZIA MUNICIPALE E LOCALE	Violazione regole procedurali. Omessa verifica per interesse di parte. Conflitto di interessi. Ingiustificata dilatazione dei termini
	Controllo sull'abbandono dei rifiuti	Iniziativa d'ufficio	Verifiche	Applicazione sanzione di legge	Servizio URBANISTICO, MANUTENTIVO, TUTELA AMBIENTALE E LAVORI PUBBLICI  Servizi POLIZIA MUNICIPALE E LOCALE	Violazione regole procedurali. Omessa verifica per interesse di parte. Conflitto di interessi. Ingiustificata dilatazione dei termini
	Controllo sui pericoli che possono derivare dal patrimonio comunale (ad. es. strade e pertinenze, pericolo di incendi o di frane, ecc.)	Iniziativa d'ufficio	Verifiche	Segnalazione ai fini dell'adozione dei provvedimenti dovuti.	Servizi POLIZIA MUNICIPALE E LOCALE	Violazione regole procedurali. Ingiustificata dilatazione dei tempi. Omesso controllo.
<b>INCARICHI E NOMINE</b>	Individuazione componenti Commissione paesaggistica comunale	Iniziativa d'ufficio/Avviso pubblico	Selezione	Nomina componenti	Servizio URBANISTICO, MANUTENTIVO, TUTELA AMBIENTALE E LAVORI PUBBLICI	Violazioni regole procedurali nazionali, regionali e comunali. Violazione di norme di legge, nazionale e regionale e di norme interne all'ente. Nomina componenti di commissione in situazioni di inconferibilità o di incompatibilità (ad es. conflitto di interessi) con l'ente. Nomina componenti privi di requisiti di legge e di competenza per la nomina a componente della Commissione locale paesaggistica. Conflitto di interessi del soggetto che procede alla nomina.
	Provvedimenti	Iniziativa	Selezione	Atto di nomina	Tutti i servizi	Violazione di norme di legge.

	di nomina in generale	d'ufficio				Nomina di soggetti in situazione di incompatibilità/inconferibilità con l'ente. Nomina di soggetti privi dei requisiti di competenza richiesti per svolgere l'incarico/attività. Conflitto di interessi del soggetto che procede alla nomina.
<b>AFFARI LEGALI E CONTENZIOSO</b>						
	Supporto giuridico e pareri legali	Iniziativa d'ufficio	istruttoria	Provvedimento	Servizio AA.GG. URP, PERSONALE, DEMOGRAFICO, PUBBLICA ISTRUZIONE, CULTURA E SPORT, SOCIO-ASSISTENZIALE, TRIBUTI, ENTRATE	Violazione regole procedurali Acquisizione di pareri e supporto non necessari in virtù del principio di autosufficienza. Conflitto di interessi.
	Gestione del contenzioso	Iniziativa d'ufficio/ Ricorso, atto di citazione o denuncia dell'interessato	Istruttoria	Decisione di ricorrere, di resistere, di non ricorrere, di non resistere	Servizio AA.GG. URP, PERSONALE, DEMOGRAFICO, PUBBLICA ISTRUZIONE, CULTURA E SPORT, SOCIO-ASSISTENZIALE, TRIBUTI, ENTRATE	Violazione di norme, anche interne. Conflitto di interesse.
	Individuazione avvocato difensore dell'ente	Iniziativa d'ufficio/ Ricorso, atto di citazione o denuncia dell'interessato	Selezione	Provvedimento di affidamento incarico	Servizio AA.GG. URP, PERSONALE, DEMOGRAFICO, PUBBLICA ISTRUZIONE, CULTURA E SPORT, SOCIO-ASSISTENZIALE, TRIBUTI, ENTRATE	Violazione delle disposizioni di legge Conflitto di interessi Ingiustificata dilatazione dei termini per ricorrere o per resistere in giudizio, con conseguenti danni a carico dell'ente.
<b>GOVERNO DEL TERRITORIO</b>	Rilascio permessi di costruire	Domanda dell'interessato	Esame. Istruttoria. Acquisizione pareri, nulla osta di altre PA, indizione Conferenza di servizi.	Provvedimento di concessione del Permesso di costruire	Servizio URBANISTICO, MANUTENTIVO, TUTELA AMBIENTALE E LAVORI PUBBLICI	Violazione regole procedurali.  Falsa/errata rappresentazione delle situazioni di fatto e della normativa edilizia.  Violazione dei limiti e degli indici urbanistici contenuti per interesse di parte.

						Conflitto di interessi.
	Rilascio permesso di costruire in aree sottoposte ad autorizzazione paesaggistica	Domanda dell'interessato	Esame. Istruttoria. Acquisizione pareri, nulla osta di altre PA,	Provvedimento di concessione del Permesso di costruire	Servizio URBANISTICO, MANUTENTIVO, TUTELA AMBIENTALE E LAVORI PUBBLICI	Violazione regole procedurali. Alterazione dell'ordine cronologico di arrivo dell'istanza conflitto di interessi. Disparità di trattamento nell'iter della pratica. Falsa/errata rappresentazione delle situazioni di fatto e della normativa edilizia,. Violazione dei limiti e degli indici urbanistici contenuti per interesse di parte. Conflitto di interessi.
	Rilascio permesso di costruire convenzionato	Domanda dell'interessato	Esame. Istruttoria. Acquisizione pareri, nulla osta di altre PA. Approvazione della Convenzione.	Sottoscrizione della convenzione e rilascio del permesso di costruire.	Servizio URBANISTICO, MANUTENTIVO, TUTELA AMBIENTALE E LAVORI PUBBLICI	Violazione regole procedurali. Alterazione dell'ordine cronologico di arrivo dell'istanza conflitto di interessi. Disparità di trattamento nell'iter della pratica. Falsa/errata rappresentazione delle situazioni di fatto e della normativa edilizia,. Violazione dei limiti e degli indici urbanistici contenuti per interesse di parte. Conflitto di interessi.
	Sicurezza ed ordine pubblico	Iniziativa d'ufficio	Gestione servizi di Polizia Municipale	Servizi di prevenzione controllo	Servizi POLIZIA MUNICIPALE E LOCALE	Violazione di norme, regolamenti, ordini di servizio. Conflitto di interessi.
	Servizi di protezione civile	Iniziativa d'ufficio	Gestione dei rapporti con i volontari, fornitura di mezzi ed attrezzature	Operatività servizi di Protezione civile	Servizi POLIZIA MUNICIPALE E LOCALE	Violazione di norme, regolamenti. Ingiustificata dilatazione tempi. Conflitto di interessi.
<b>GESTIONE DEI RIFIUTI</b>	Raccolta, recupero e smaltimento rifiuti	Iniziativa d'ufficio	Selezione	Contratto e gestione del contratto	Servizio URBANISTICO, MANUTENTIVO, TUTELA AMBIENTALE E LAVORI PUBBLICI	Violazione regole procedurali. Selezione pilotata. Omesso controllo della corretta esecuzione del contratto
	Pulizia delle strade e delle aree pubbliche	Iniziativa d'ufficio	Selezione	Contratto e gestione del contratto	Servizio URBANISTICO, MANUTENTIVO, TUTELA AMBIENTALE E LAVORI PUBBLICI	Violazione regole procedurali. Selezione pilotata. Omesso controllo della corretta esecuzione del contratto

	Pulizia dei cimiteri	Iniziativa d'ufficio	Selezione	Contratto e gestione del contratto	Servizio URBANISTICO, MANUTENTIVO, TUTELA AMBIENTALE E LAVORI PUBBLICI	Violazione regole procedurali. Selezione pilotata. Omesso controllo della corretta esecuzione del contratto
	Pulizia degli immobili e degli impianti di proprietà	Iniziativa d'ufficio	Selezione	Contratto e gestione del contratto	Servizio URBANISTICO, MANUTENTIVO, TUTELA AMBIENTALE E LAVORI PUBBLICI	Violazione regole procedurali. Selezione pilotata. Omesso controllo della corretta esecuzione del contratto
	Bonifica delle discariche	Iniziativa d'ufficio o segnalazione	Esame. Istruttoria.	Provvedimento	Servizio URBANISTICO, MANUTENTIVO, TUTELA AMBIENTALE E LAVORI PUBBLICI	Violazione regole procedurali. Selezione pilotata. Omesso controllo della corretta esecuzione del contratto
<b>PIANIFICAZIONE URBANISTICA</b>	Provvedimenti di pianificazione urbanistica in generale	Iniziativa d'ufficio	Stesura, adozione, pubblicazione, acquisizione di pareri e nulla osta di altre PA, osservazioni da privati	Approvazione documento finale	Servizio URBANISTICO, MANUTENTIVO, TUTELA AMBIENTALE E LAVORI PUBBLICI	Violazione regole procedurali. Violazione limiti ed indici urbanistici. Conflitto di interessi.
	Provvedimenti di pianificazione urbanistica attuativa	Iniziativa d'ufficio	Stesura, adozione, pubblicazione, acquisizione di pareri e nulla osta di altre PA, osservazioni da privati	Approvazione documento finale e convenzione	Servizio URBANISTICO, MANUTENTIVO, TUTELA AMBIENTALE E LAVORI PUBBLICI	Violazione regole procedurali. Violazione limiti ed indici urbanistici. Conflitto di interessi.
<b>ALTRI SERVIZI</b>	Gestione del Protocollo	Iniziativa d'ufficio	Registrazione posta ed atti in entrata ed in uscita	registrazione nel protocollo giornaliero	Servizio AA.GG. URP, PERSONALE, DEMOGRAFICO, PUBBLICA ISTRUZIONE, CULTURA E SPORT,	Ingiustificata dilatazione dei tempi. Violazione normativa privacy.
	Organizzazione eventi culturali e ricreativi	Iniziativa d'ufficio	Verifiche/istruttoria	evento	Servizio AA.GG. URP, PERSONALE, DEMOGRAFICO, PUBBLICA	Conflitto di interessi.
	Pubblicazione delle deliberazioni	Iniziativa d'ufficio	Ricezione, individuazione del provvedimento	pubblicazione	Servizio AA.GG. URP, PERSONALE, DEMOGRAFICO, PUBBLICA ISTRUZIONE, CULTURA E SPORT, SOCIO-ASSISTENZIALE, TRIBUTI, ENTRATE	Ingiustificata dilatazione dei tempi di pubblicazione. Violazione normativa in materia di privacy.
	Accesso agli atti Accesso civico Accesso dei consiglieri	A domanda dell'interessato	istruttoria	Provvedimento motivato di accoglimento o di rifiuto	Tutti i servizi	Ingiustificata dilatazione dei tempi di risposta. Omessa verifica condizioni per il rilascio dei documenti. Accesso consentito per atti non accessibili. Violazione della normativa sulla privacy.
	Gestione dell'archivio corrente e di deposito	Iniziativa d'ufficio	archiviazione nel rispetto delle regole	archiviazione	Servizio AA.GG. URP, PERSONALE, DEMOGRAFICO, PUBBLICA ISTRUZIONE, CULTURA E SPORT, SOCIO-ASSISTENZIALE, TRIBUTI, ENTRATE	Irregolare tenuta. Violazione regole di sicurezza

	Gestione dell'archivio storico	Iniziativa d'ufficio	archiviazione nel rispetto delle regole	archiviazione	Servizio AA.GG. URP, PERSONALE, DEMOGRAFICO, PUBBLICA ISTRUZIONE, CULTURA E SPORT, SOCIO-ASSISTENZIALE, TRIBUTI, ENTRATE	Irregolare tenuta. Violazione regole di sicurezza
	Attuazione Piano di zona per il sistema integrato di interventi e servizi sociali	Iniziativa d'ufficio	Istruttoria	Esito	Servizio AA.GG. URP, PERSONALE, DEMOGRAFICO, PUBBLICA ISTRUZIONE, CULTURA E SPORT, SOCIO-ASSISTENZIALE, TRIBUTI, ENTRATE	Violazione regole procedurali Violazione normativa privacy.
	Assunzione di mutui	Iniziativa d'ufficio	Istruttoria e verifica delle condizioni di legge. Predisposizione piano di ammortamento	Autorizzazione al mutuo da parte dell'organo competente	Servizio ECONOMICO-FINANZIARIO, ECONOMATO	Violazione disposizioni normative e dei principi contabili generai ed applicati (allegati al D. Lgs 118/20111)

**B) VALUTAZIONE DEL RISCHIO**

La valutazione del rischio costituisce la macro-fase del processo di gestione del rischio in cui questo viene analizzato e confrontato con gli altri rischi per individuare le priorità di intervento e le possibili misure preventive e correttive (trattamento del rischio).

L'identificazione degli eventi rischiosi conduce alla creazione di un "Registro degli eventi rischiosi".

Secondo l'ANAC (PNA 2019 – Allegato 1) per ogni processo deve essere individuato almeno un evento rischioso.

La valutazione del rischio, nel presente PTPCT, viene effettuata tramite approccio qualitativo, previa individuazione di 5 indicatori di stima:

- A) livello di interesse esterno
- B) grado di discrezionalità del decisore interno alla PA
- C) manifestazione di eventi corruttivi in passato nel processo/attività esaminata
- D) opacità del processo decisionale
- E) livello di collaborazione del responsabile del processo dell'attività nella costruzione, aggiornamento e monitoraggio del piano
- F) grado di attuazione delle misure di trattamento.

N	PROCESSO	PRINCIPALI RISCHI	INDICATORI DI STIMA (PNA 2019, All 1 – Box 9)						Valutazione complessiva del livello di esposizione al rischio	MOTIVAZIONE DELLA MISURAZIONE APPLICATA  (DATI OGGETTIVI: dati su precedenti giudiziari e/o su procedimenti disciplinari; segnalazioni pervenute; ulteriori dati in possesso della PA)
			A) livello di interesse esterno	B) grado di discrezionalità del decisore interno alla PA	C) manifestazione di eventi corruttivi in passato nel processo/attività esaminata (con sentenza passata in giudicato)	D) Opacità processo decisionale	E) livello di collaborazione del responsabile del processo	F) grado di attuazione delle misure di trattamento		
1	Gestione anagrafica della popolazione,	Ingiustificata dilatazione dei tempi.	Medio	Medio	Non segnalati	Medio	Medio	Medio	MEDIO	il rischio è valutato MEDIO poiché sono stati riscontrati, a livello di cronaca nazionale, episodi di "false residenze", attraverso omissi

	pratiche di immigrazioni, emigrazioni, ecc	Omessi controlli e verifiche. Conflitto di interessi.								controlli e verifiche, al fine di favorire singoli cittadini.
2	Certificazioni anagrafiche	Ingiustificata dilatazione dei tempi.  Omesso esame degli atti dell'ente.	Basso	Basso	Non segnalati	Basso	Medio	Medio	BASSO	il rischio è valutato BASSO poiché il processo si conclude con il rilascio di un atto (certificato) che riproduce dati risultanti da pubblici registri
3	Atti di nascita, morte, matrimonio	Ingiustificata dilatazione dei tempi.  Omessi controlli e verifiche.  Conflitto di interessi.	Basso	Basso	Non segnalati	Basso	Medio	Medio	BASSO	il rischio è valutato BASSO poiché il processo si conclude con il rilascio di un atto (certificato) che riproduce dati risultanti da pubblici registri
4	Cittadinanze	Ingiustificata dilatazione dei tempi.  Omessi controlli e verifiche.  Conflitto di interessi.	Medio	Medio	Non segnalati	Medio	Medio	Medio	MEDIO	il rischio è valutato MEDIO poiché sono stati riscontrati, a livello di cronaca nazionale, episodi di "false cittadinanze" in favore di stranieri privi dei requisiti di legge.
5	Rilascio documenti di identità	Ingiustificata dilatazione dei tempi.  Omesso esame degli atti dell'ente.  Omessi controlli e verifiche	Medio	Medio	Non segnalati	Medio	Medio	Medio	MEDIO	il rischio è valutato MEDIO poiché sono stati riscontrati, a livello di cronaca nazionale, episodi di "carte di identità irregolari", attraverso omessi controlli e verifiche.
6	Gestione della leva	Ingiustificata dilatazione dei tempi. Omessa istruttoria.	Basso	Basso	Non segnalati	Basso	Medio	Medio	BASSO	il rischio è valutato BASSO poiché il processo non ammette ampi margini di discrezionalità né è idoneo a produrre rilevanti vantaggi a favore del dipendente o di terzi

7	Gestione dell'elettorato compresi gli elettori AIRE	Ingiustificata dilatazione dei tempi. Omesso esame degli atti dell'ente. Conflitto di interessi.	Alto	Basso	Non segnalati	Medio	Medio	Medio	MEDIO	il rischio è valutato MEDIO in ragione del rilevante livello di interesse esterno, specie in occasione delle consultazioni elettorali.
8	Consultazioni elettorali	Ingiustificata dilatazione dei tempi.  Omesso esame degli atti dell'ente.  Conflitto di interessi.	Alto	Basso	Non segnalati	Medio	Medio	Medio	MEDIO	il rischio è valutato MEDIO in ragione del rilevante livello di interesse esterno, specie in occasione delle consultazioni elettorali.
9	Gestione toponomastica	Ingiustificata dilatazione dei tempi.  Omesso esame degli atti dell'ente.	Basso	Basso	Non segnalati	Basso	Medio	Medio	BASSO	Il rischio è valutato BASSO in quanto il processo non è idoneo a produrre rilevanti vantaggi a favore del dipendente o di terzi.
10	Gestione schede statistiche ISTAT previste per la gestione dei demografici	Ingiustificato ritardo rispetto ai termini fissati.	Basso	Basso	Non segnalati	Basso	Medio	Medio	BASSO	Il rischio è valutato BASSO in quanto il processo non è idoneo a produrre rilevanti vantaggi a favore del dipendente o di terzi.
11	Censimenti generali	Ingiustificato ritardo rispetto ai termini fissati.	Basso	Basso	Non segnalati	Basso	Medio	Medio	BASSO	Il rischio è valutato BASSO in quanto il processo non è idoneo a produrre rilevanti vantaggi a favore del dipendente o di terzi.
12	Gestione aggiornamento Albi giudici popolari	Ingiustificato ritardo rispetto ai termini stabiliti per legge.  Omessa verifica dei requisiti di legge.	Basso	Basso	Non segnalati	Basso	Medio	Medio	BASSO	Il rischio è valutato BASSO in quanto il processo non è idoneo a produrre rilevanti vantaggi a favore del dipendente o di terzi.
13	Autorizzazioni per spettacoli,	Ingiustificata dilatazione dei termini.	Medio	Basso	Non segnalati	Medio	Medio	Medio	MEDIO	Il rischio è valutato MEDIO in quanto il processo non consente



	intrattenimenti, ecc	<p>Conflitto di interesse.</p> <p>Violazione regole procedurali.</p>								margin di discrezionalità, ma potrebbe sussistere un interesse di terzi che spinga a non rispettare le procedure ed i tempi prescritti.
14	Servizi per minori, famiglie e anziani	<p>Ingiustificata dilatazione dei termini.</p> <p>Conflitto di interesse.</p> <p>Violazione regole procedurali.</p>	Medio	Medio	Non segnalati	Medio	Medio	Medio	MEDIO	Il rischio è valutato MEDIO in quanto il processo ammette margini di discrezionalità
15	Gestione alloggi pubblici	<p>Conflitto di interessi.</p> <p>Omissa selezione.</p> <p>Selezione irregolare per favorire determinati soggetti</p>	Medio	Medio	Non segnalati	Medio	Medio	Medio	MEDIO	Il rischio è valutato MEDIO in quanto il processo ammette margini di discrezionalità
16	Gestione del diritto allo studio e del sostegno scolastico	<p>Ingiustificata dilatazione dei termini.</p> <p>Conflitto di interesse.</p> <p>Violazione regole procedurali.</p> <p>Discriminazioni.</p>	Medio	Medio	Non segnalati	Medio	Medio	Medio	MEDIO	Il rischio è valutato MEDIO in quanto il processo ammette margini di discrezionalità
17	Asili nido	<p>Ingiustificata dilatazione dei termini.</p> <p>Conflitto di interesse.</p> <p>Violazione regole procedurali.</p> <p>Discriminazioni.</p>	Medio	Medio	Non segnalati	Medio	Medio	Medio	MEDIO	Il rischio è valutato MEDIO in quanto il processo ammette margini di discrezionalità
18	Servizio di Trasporto	<p>Ingiustificata dilatazione dei termini.</p> <p>Conflitto di interesse.</p>	Medio	Medio	Non segnalati	Medio	Medio	Medio	MEDIO	Il rischio è valutato MEDIO in quanto il processo ammette

	scolastico	Violazione regole procedurali. Discriminazioni.								margin di discrezionalità
19	Servizio di mensa	Ingiustificata dilatazione dei termini.  Conflitto di interesse.  Violazione regole procedurali.  Discriminazioni.	Medio	Medio	Non segnalati	Medio	Medio	Medio	MEDIO	Il rischio è valutato MEDIO in quanto il processo ammette margini di discrezionalità
20	Autorizzazioni e all'occupazione e di suolo pubblico	Ingiustificata dilatazione dei termini.  Conflitto di interesse.  Violazione regole procedurali.  Discriminazioni.	Medio	Medio	Non segnalati	Medio	Medio	Medio	MEDIO	Il rischio è valutato MEDIO in quanto il processo ammette margini di discrezionalità
21	Affidamento mediante procedura aperta (o ristretta) di lavori, servizi e forniture o	Predisposizione di bandi di gara sartoriali diretti a favorire determinati operatori economici.  Violazione di regole procedurali per pilotare gli esiti della gara. Pubblicazione Bando per un periodo inferiore a quello prescritto dalla legge	Alto	Medio	Non segnalati	Bassa	Medio	Medio	ALTO	Il rischio è valutato ALTO in quanto le procedure di affidamento di lavori, servizi e forniture, dati gli interessi economici che attivano, possono dare origine a comportamenti scorretti. E' necessario quindi approntare adeguate misure.
22	Trattamento e custodia della documentazione di gara	Non corretta custodia e trattamento, in violazione della normativa sulla privacy nonché del principio di segretezza delle offerte.	ALTO	Medio	Non segnalati	Bassa	Medio	Medio	ALTO	Il rischio è valutato ALTO in quanto le procedure di affidamento di lavori, servizi e forniture, dati gli interessi economici che attivano, possono dare origine a comportamenti scorretti. E' necessario quindi approntare

										adeguate misure.
23	Apertura delle buste/plichi di gara	Mancato rispetto dei criteri predefiniti per la valutazione delle offerte.  Conflitto di interessi	Alto	Medio	Non segnalati	Bassa	Medio	Medio	ALTO	Il rischio è valutato ALTO in quanto le procedure di affidamento di lavori, servizi e forniture, dati gli interessi economici che attivano, possono dare origine a comportamenti scorretti. E' necessario quindi approntare adeguate misure.
24	Verifica dei requisiti generali e speciali	Verifica incompleta/non corretta dei requisiti.  Aggiudicazione ad operatore privo dei requisiti.	Alto	Medio	Non segnalati	Bassa	Medio	Medio	ALTO	Il rischio è valutato ALTO in quanto le procedure di affidamento di lavori, servizi e forniture, dati gli interessi economici che attivano, possono dare origine a comportamenti scorretti. E' necessario quindi approntare adeguate misure
25	Esclusioni	Violazione di regole procedurali.  Mancata esclusione di operatore economico privo di requisiti (da autodichiarare);  esclusione di operatore economico in possesso dei requisiti (autodichiarati)	Alto	Medio	Non segnalati	Bassa	Medio	Medio	ALTO	Il rischio è valutato ALTO in quanto le procedure di affidamento di lavori, servizi e forniture, dati gli interessi economici che attivano, possono dare origine a comportamenti scorretti. E' necessario quindi approntare adeguate misure
26	Affidamento diretto di lavori, servizi e forniture	Violazione regole procedurali.  Selezione pilotata. Mancata rotazione. Conflitto di interessi.	Alto	Medio	Non segnalati	Bassa	Medio	Medio	ALTO	Il rischio è valutato ALTO in quanto le procedure di affidamento di lavori, servizi e forniture, dati gli interessi economici che attivano, possono dare origine a

										comportamenti scorretti e favorire determinati operatori economici, senza applicare la rotazione né verificare la congruità del prezzo. E' necessario quindi approntare adeguate misure
27	Procedure ad evidenza pubblica per la vendita di beni	Conflitto di interessi. Selezione pilotata per favorire determinati soggetti. Violazione regole procedurali	Alto	Medio	Non segnalati	Bassa	Medio	Medio	ALTO	Il rischio è valutato ALTO in quanto le procedure di evidenza pubblica possono dare origine a comportamenti scorretti. E' necessario quindi approntare adeguate misure
28	Procedure ad evidenza pubblica per affitto/locazione di beni comunali	Conflitto di interessi. Selezione pilotata per favorire determinati soggetti. Violazione regole procedurali	Alto	Medio	Non segnalati	Bassa	Medio	Medio	ALTO	Il rischio è valutato ALTO in quanto le procedure di evidenza pubblica possono dare origine a comportamenti scorretti. E' necessario quindi approntare adeguate misure
29	Revoca del Bando di gara/ Atto indittivo.	Violazioni procedurali.  Revoca in assenza delle condizioni di legge.  Conflitto di interessi	Basso	Medio	Non segnalati	Bassa	Medio	Medio	ALTO	Il rischio è ALTO in quanto il processo ammette elevati margini di discrezionalità.
30	Affidamento in house	Violazione delle norme e dei limiti in materia di affidamenti in house.  Conflitto di interesse	Alto	Medio	Non segnalati	Bassa	Medio	Medio	ALTO	Il rischio è valutato ALTO in quanto le procedure di affidamento di lavori, servizi e forniture, dati gli interessi economici che attivano, possono dare origine a comportamenti scorretti. E' necessario quindi approntare adeguate misure.
31	Nomina Commissione	Situazione di conflitto di interesse di uno dei Commissari.	Alto	Medio	Non segnalati	Bassa	Alto	Medio	ALTO	Il rischio è valutato ALTO in quanto le procedure di affidamento di lavori, servizi e forniture, dati gli

	giudicatrice	Situazione di conflitto di interesse dell'organo che procede alla nomina.  Violazione regole procedurali.								interessi economici che attivano, possono dare origine a comportamenti scorretti. E' necessario quindi approntare adeguate misure.
32	Verifica delle offerte anomale	Situazione di conflitto di interesse per il RUP o per i Commissari di gara.  Violazione di regole procedurali.	Alto	Medio	Non segnalati	Bassa	Alto	Medio	ALTO	Il rischio è valutato ALTO in quanto le procedure di affidamento di lavori, servizi e forniture, dati gli interessi economici che attivano, possono dare origine a comportamenti scorretti. E' necessario quindi approntare adeguate misure.
33	Proposta di aggiudicazione e in base al prezzo	Situazione di conflitto di interesse per il RUP o per i Commissari di gara.  Violazione di regole procedurali.	Alto	Medio	Non segnalati	Bassa	Alto	Medio	ALTO	Il rischio è valutato ALTO in quanto le procedure di affidamento di lavori, servizi e forniture, dati gli interessi economici che attivano, possono dare origine a comportamenti scorretti. E' necessario quindi approntare adeguate misure.
34	Proposta di aggiudicazione e in base all'offerta economicamente più vantaggiosa	Situazione di conflitto di interesse per il RUP o per i Commissari di gara.  Violazione di regole procedurali.	Alto	Medio	Non segnalati	Bassa	Alto	Medio	ALTO	Il rischio è valutato ALTO in quanto le procedure di affidamento di lavori, servizi e forniture, dati gli interessi economici che attivano, possono dare origine a comportamenti scorretti. E' necessario quindi approntare adeguate misure.
35	Attività di programmazione (DUP)	Violazione regole procedurali.  Conflitto di interesse.	Basso	Medio	Non segnalati	Bassa	Medio	Medio	BASSO	Il rischio è valutato BASSO in quanto si tratta di atto di programmazione, di non immediata attuazione. Inoltre esso vede il coinvolgimento di una pluralità di organi, tra cui l'organo di revisione economico-finanziaria.

36	Consegna di lavori e servizi in via d'urgenza	Mancata verifica dei requisiti, prima della consegna in via d'urgenza. Assenza delle condizioni richieste dal D. Lgs 50/2016 per la consegna in via d'urgenza.	Medio	Basso	Non segnalati	Bassa	Media	Medio	ALTO	Il rischio è valutato ALTO in quanto le procedure di affidamento di lavori, servizi e forniture, dati gli interessi economici che attivano, possono dare origine a comportamenti scorretti. E' necessario quindi approntare adeguate misure.
37	Stipulazione del contratto	Violazione dei termini previsti per la stipula del contratto, delle forme del contratto previste  dall'art. 32, comma 14, del d.lgs. 50/2016 (es. uso della forma pubblica quando non necessaria)	Medio	Basso	Non segnalati	Bassa	Media	Medio	ALTO	Il rischio è valutato ALTO in quanto le procedure di affidamento di lavori, servizi e forniture, dati gli interessi economici che attivano, possono dare origine a comportamenti scorretti. E' necessario quindi approntare adeguate misure.
38	Gestione ed archiviazione contratti pubblici e scritture private autenticate	Violazione di norme procedurali. Non corretta archiviazione.	Basso	Basso	Non segnalati	Bassa	Medio	Medio	BASSO	Il rischio è valutato BASSO in quanto nel processo interviene il Segretario Comunale (RPCT).
39	Subappalto	Autorizzazione subappalto contro le previsioni del contratto ovvero oltre i limiti ammessi dalla normativa vigente.	Alto	Basso	Non segnalati	Bassa	Medio	Medio	ALTO	Il rischio è valutato ALTO in quanto le procedure di affidamento di lavori, servizi e forniture, dati gli interessi economici che attivano, possono dare origine a comportamenti scorretti. E' necessario quindi approntare adeguate misure.
40	Verifiche in corso di esecuzione (ad es. collaudi)	Mancato svolgimento delle verifiche nei tempi prescritti.  Violazioni procedurali.	Alto	Medio	Non segnalati	Bassa	Medio	Medio	ALTO	Il rischio è valutato ALTO in quanto le procedure di affidamento di lavori, servizi e forniture, dati gli interessi economici che attivano, possono dare origine a comportamenti scorretti. E'

	in corso di esecuzione)	Conflitto di interessi del verificatore.								necessario quindi approntare adeguate misure.
41	Applicazione di Penali al contraente	Mancata applicazione penale prevista nel contratto.  Violazione norme contrattuali previste per l'applicazione di penali.  Violazione regole procedurali.  Mancata applicazione criteri per il calcolo della penale.	Alto	Medio	Non segnalati	Bassa	Medio	Medio	ALTO	Il rischio è valutato ALTO in quanto le procedure di affidamento di lavori, servizi e forniture, dati gli interessi economici che attivano, possono dare origine a comportamenti scorretti. E' necessario quindi approntare adeguate misure.
42	Risoluzione/ Recesso dal contratto/  Scioglimento volontario del vincolo contrattuale volontario	Violazione regole procedurali.  Abuso del potere di risoluzione.  Mancata verifica delle condizioni stabilite dal contratto o dalla normativa vigente.  Mancata verifica dell'interesse pubblico, nel caso di scioglimento volontario del vincolo contrattuale.	Alto	Medio	Non segnalati	Bassa	Medio	Medio	ALTO	Il rischio è valutato ALTO in quanto le procedure di affidamento di lavori, servizi e forniture, dati gli interessi economici che attivano, possono dare origine a comportamenti scorretti. E' necessario quindi approntare adeguate misure.
43	Approvazione modifiche contratto originario e varianti in corso d'opera	Approvazioni di varianti e modifiche oltre i casi previsti dalla normativa di riferimento	Alto	Medio	Non segnalati	Bassa	Medio	Medio	Alto	Il rischio è valutato ALTO in quanto le procedure di affidamento di lavori, servizi e forniture, dati gli interessi economici che attivano, possono dare origine a comportamenti scorretti. E' necessario quindi approntare adeguate misure.
44	Utilizzo di rimedi di	Utilizzo degli strumenti	Medio	Basso	Non segnalati	Bassa	Medio	Medio	MEDIO	Il rischio è valutato MEDIO in quanto, sebbene il rimedio richieda l'intervento di terze persone, la

	soluzioni delle controversie alternative a quelli giurisdizionali	stragiudiziali di risoluzione delle controversie, come strumento per la modifica artificiosa del contenuto dei contratti.								materia richiede comunque una particolare attenzione.
45	Nomina collaudatore	Nomina di soggetti non rientranti in quelli di cui all'art.102 del codice	Medio	Medio	Non segnalati	Bassa	Medio	Medio	MEDIO	Il rischio è valutato MEDIO in quanto, sebbene il processo non consenta ampi margini di discrezionalità, la materia richiede comunque una particolare attenzione.
46	Collaudo finale o verifica di conformità	Mancato svolgimento delle verifiche nei tempi prescritti. Violazioni procedurali. Conflitto di interessi del verificatore.	Alto	Medio	Non segnalati	Basso	Medio	Medio	Alto	Il rischio è valutato ALTO in quanto le procedure di affidamento di lavori, servizi e forniture, dati gli interessi economici che attivano, possono dare origine a comportamenti scorretti. E' necessario quindi approntare adeguate misure.
47	Rilascio certificato di collaudo, verifica di conformità, attestato regolare esecuzione	Falsa attestazione nei collaudi e nelle verifiche finali. Conflitto di interessi.	Alto	Medio	Non segnalati	Basso	Medio	Medio	ALTO	Il rischio è valutato ALTO in quanto le procedure di affidamento di lavori, servizi e forniture, dati gli interessi economici che attivano, possono dare origine a comportamenti scorretti. E' necessario quindi approntare adeguate misure.



48	Proroga di affidamenti in essere	Violazione di norme procedurali. Violazione delle procedure di affidamento	Alto	Medio	Non segnalati	Basso	Medio	Medio	Medio	Il rischio è valutato ALTO in quanto le proroghe di affidamenti in essere risultano molto frequenti e connesse a forti interessi economici esterni.
49	Programmazione fabbisogno personale e valutazioni eccedenze	Previsione di posti in organico superiore alle effettive necessità al fine di favorire assunzioni non necessarie per l'ente. Situazioni di conflitti di interesse	Medio	Medio	Non segnalati	Basso	Medio	Medio	MEDIO	Il rischio è valutato MEDIO in quanto in esso intervengono più soggetti, tra cui il Segretario Comunale (RPCT) in sede di deliberazione ed il Revisore dei conti, il cui parere è obbligatorio.
50	Formazione del personale	Conflitti di interesse Selezione operatore esterno in modo irregolare.	Basso	Medio	Non segnalati	Basso	Medio	Medio	MEDIO	Trattandosi di contratto d'appalto di servizi, dati gli interessi economici che attiva, potrebbe celare comportamenti scorretti a favore di taluni operatori in danno di altri.
51	Gestione pratiche pensionistiche e trattamento indennità di servizio	Ingiustificata dilatazione dei termini di legge. Omessi controlli e verifiche. Errati conteggi.	Basso	Basso	Non segnalati	Basso	Medio	Medio	BASSO	Il rischio è BASSO in ragione del coinvolgimento nel processo di altri enti (INPS)

52	Concorso/Selezione per l'assunzione di personale	Previsione nel bando di requisiti di accesso personalizzati. Selezione pilotata per conflitto di interesse di uno dei Commissari. Irregolare composizione della commissione finalizzata al reclutamento di particolari candidati. Inosservanza delle regole procedurali poste a garanzia della trasparenza e dell'imparzialità della selezione. Ritardo e/o scarsa pubblicizzazione atti al fine di scoraggiare ricorsi.	Alto	Alto	Non segnalati	Basso	Medio	Medio	ALTO	Il rischio è valutato ALTO in quanto le procedure di assunzione possono dare origine a comportamenti scorretti. E' necessario quindi approntare adeguate misure.
53	Nomina Commissione di concorso	Selezione pilotata per situazione di conflitto di interesse di uno dei Commissari. Violazione regole procedurali.	Alto	Alto	Non segnalati	Basso	Medio	Medio	ALTO	Il rischio è valutato ALTO in quanto le procedure di assunzione possono dare origine a comportamenti scorretti. E' necessario quindi approntare adeguate misure
54	Selezione per l'affidamento di incarico professionale	previsioni nell'atto indittivo della procedura di requisiti personalizzati per favorire la ripetizione degli affidamenti a precedenti professionisti. scarsa trasparenza nel conferimento dell'incarico. violazione di regole procedurali. conflitto di interessi.	Alto	Alto	Non segnalati	Basso	Medio	Medio	ALTO	Il rischio è valutato ALTO in quanto le procedure di affidamenti di incarico possono dare luogo a comportamenti scorretti.. E' necessario quindi approntare adeguate misure
55	Gestione giuridica del personale (Permessi, Ferie, ecc.)	Violazione o irregolare applicazione di norme, anche interne, al fine di favorire determinati dipendenti. Conflitto di interesse.	Basso	Basso	Non segnalati	Basso	Medio	Medio	BASSO	Il rischio è BASSO in quanto si tratta di processo che non ammette margini di discrezionalità.  Inoltre, i vantaggi che produce in favore dei terzi sono di valore, in genere, assai contenuto.
56	Rilevamento presenza in	Interventi manuali	Medio	Basso	Non	Basso	Medio	Medio	MEDIO	Il rischio è MEDIO, in quanto periodicamente vengono trasmessi

	servizio	non autorizzati sulla procedura, al fine di favorire il dipendente			segnalati					i rapporti sul rilevamento delle presenze e più uffici hanno accesso al programma di rilevamento presenze.
57	Nomina posizioni organizzative	Previsione di ruoli e competenze non rispondenti alle effettive necessità. Conflitto di interessi	Basso	Medio	Non segnalati	Basso	Medio	Medio	BASSO	Il rischio è BASSO in quanto esigenze di contenimento della spesa di personale impongono di contenere la spesa per gli incarichi di posizione organizzativa.
58	Indennità delle posizioni organizzative	Discrezionalità nella individuazione delle indennità. Conflitto di interessi. Violazione regole procedurali, anche interne.	Basso	Basso	Non segnalati	Basso	Medio	Medio	BASSO	Il rischio è valutato BASSO in quanto l'ente ha approvato un regolamento per la pesatura che prevede l'attribuzione delle relative operazioni a soggetto esterno (NV).
59	Selezione per l'attribuzione di progressioni economiche	Definizione di criteri di selezione non coerenti con il vigente Sistema di misurazione e valutazione della performance. Violazione regole procedurali, anche interne. Assenza di trasparenza. Motivazione non adeguata dei provvedimenti, ivi compresa la	Basso	Basso	Non segnalati	Basso	Medio	Medio	BASSO	Il rischio è MEDIO in ragione dell'interesse dei dipendenti. Si ritiene necessario approntare adeguate misure.

		graduatoria in relazione ai punteggi.  Conflitto di interessi.								
60	Relazioni Sindacali (Informazioni, ecc)	Violazione di regole procedurali normative e contrattuali, anche interne. Conflitto di interesse.	Basso	Basso	Non segnalati	Basso	Medio	Medio	BASSO	Il rischio è BASSO perché il processo non consente margini di discrezionalità significativi.
61	Contrattazioni e integrativa decentrata	Violazione di regole procedurali normative e contrattuali, anche interne. Conflitto di interesse.	Basso	Basso	Non segnalati	Basso	Medio	Medio	BASSO	Il rischio è BASSO perché il processo non consente margini di discrezionalità significativi.
62	Erogazione salario  Accessorio collegato alla performance	Violazione regole procedurali, creando discriminazioni tra i dipendenti. Conflitto di interessi.	Basso	Basso	Non segnalati	Basso	Medio	Medio	BASSO	Il rischio è BASSO perché il processo non consente margini di discrezionalità significativi.
63	Erogazione di indennità previste dal Contratto integrativo decentrato	Violazione regole procedurali, normative e contrattuali. Conflitto di interessi. Discriminazione tra i dipendenti.	Basso	Basso	Non segnalati	Basso	Medio	Medio	BASSO	Il rischio è BASSO perché il processo non consente margini di discrezionalità significativi.
64	Erogazione incentivi previsti dalla legge (ad ex art 113 del D. Lgs 50/2016)	Violazione regole procedurali anche interne. Conflitto di interessi: il beneficiario dell'incentivo liquida a sé medesimo.	Basso	Basso	Non segnalati	Basso	Medio	Medio	BASSO	Il rischio è BASSO perché il processo non consente margini di discrezionalità significativi.
65	Erogazione di sovvenzioni, contributi, nonché attribuzione	Conflitto di interessi. Erogazione di contributi senza la rendicontazione della spesa da parte del	Medio	Basso	Non segnalati	Basso	Medio	Medio	BASSO	Il rischio è MEDIO in quanto il processo non consente ampi margini di discrezionalità, ma riguarda comunque interessi economici in capo a terzi.

	di vantaggi economici di qualunque genere a persone ed enti pubblici e privati	beneficiario.								
66	Gestione di finanziamenti regionali	Conflitto di interessi. Violazione regole procedurali. Dilatazione ingiustificata dei tempi previsti	Basso	Basso	Non segnalati	Basso	Medio	Medio	BASSO	Il rischio è BASSO perché il processo non consente margini di discrezionalità significativi.
67	Tenuta ed aggiornamento inventario e patrimonio	Omesso aggiornamento inventario e patrimonio a seguito di modifiche della consistenza.	Medio	Basso	Non segnalati	Basso	Medio	Medio	MEDIO	Il rischio è MEDIO in quanto gli uffici potrebbero non interagire correttamente tra loro.
68	Attribuzione rimborsi/ Missioni ai dipendenti/Amministratori	Erronea applicazione delle disposizioni vigenti al fine di attribuire indebiti vantaggi economici. Conflitto di interessi.	Basso	Basso	Non segnalati	Basso	Medio	Medio	BASSO	Il rischio è BASSO perché il processo non consente margini di discrezionalità significativi
69	Gestione dei proventi da sanzioni per violazione del Codice della Strada	Conflitto di interessi. Violazione regole procedurali. Dilatazione ingiustificata dei tempi previsti dalla legge per gli accertamenti e le notifiche.	Basso	Basso	Non segnalati	Basso	Medio	Medio	Basso	Il rischio è BASSO perché il processo non consente margini di discrezionalità significativi
70	Gestione	Violazione regole procedurali.	Basso	Basso	Non	Basso	Medio	Medio	Basso	Il rischio è BASSO perché il processo non consente margini di

	ordinaria dell'entrata	Conflitto di interessi.			segnalati					discrezionalità significativi
71	Gestione ordinaria della spesa	Violazione regole procedurali. Dilatazione ingiustificata dei tempi di pagamento.	Medio	Medio	Non segnalati	Basso	Medio	Medio	MEDIO	Il Rischio è MEDIO in quanto gli uffici potrebbero ingiustificatamente ritardare i pagamenti, si rende pertanto necessario approntare adeguate misure.
72	Stipendi del personale	Violazione regole procedurali. Dilatazione ingiustificata dei tempi di pagamento.	BASSO	Basso	Non segnalati	Basso	Medio	Medio	BASSO	Il rischio è BASSO perché il processo non consente margini di discrezionalità significativi
73	Diritti di rogito	Violazione regole procedurali.	BASSO	Basso	Non segnalati	Basso	Medio	Medio	BASSO	Il rischio è BASSO perché il processo non consente margini di discrezionalità significativi
74	Tributi locali	Violazione regole procedurali. Conflitto di interessi. Ingiustificata dilatazione dei termini di legge  Disparità di trattamento	Medio	Basso	Non segnalati	Basso	Medio	Medio	MEDIO	Il Rischio è valutato MEDIO in quanto gli uffici potrebbero ingiustificatamente ritardare le riscossioni o non effettuare i dovuti accertamenti, si rende pertanto necessario approntare adeguate misure.
75	Manutenzione e delle strade e delle aree pubbliche (Esternalizzazione)	Violazione regole procedurali. Conflitto di interessi. Mancata verifica corretta esecuzione manutenzione del contratto.	Medio	Basso	Non segnalati	Basso	Medio	Medio	MEDIO	Il rischio è valutato MEDIO in quanto gli uffici potrebbero impropriamente utilizzare i propri poteri e competenze per ottenere utilità a proprio vantaggio, vanno pertanto approntate adeguate misure.
76	Rimozione neve e ghiaccio su strade e aree pubbliche (Esternalizzazione)	Violazione regole procedurali. Conflitto di interessi. Mancata verifica corretta esecuzione del contratto.	Medio	Basso	Non segnalati	Basso	Medio	Medio	MEDIO	Il rischio è valutato MEDIO in quanto gli uffici potrebbero impropriamente utilizzare i propri poteri e competenze per ottenere utilità a proprio vantaggio, vanno pertanto approntate adeguate misure.

77	Manutenzion e cimiteri	Violazione regole procedurali. Conflitto di interessi. Mancata verifica corretta esecuzione del contratto.	Medio	Basso	Non segnalati	Basso	Medio	Medio	MEDIO	Il rischio è valutato MEDIO in quanto gli uffici potrebbero impropriamente utilizzare i propri poteri e competenze per ottenere utilità a proprio vantaggio, vanno pertanto approntate adeguate misure.
78	Servizi di custodia dei cimiteri	Violazione regole procedurali. Conflitto di interessi. Mancata verifica corretta esecuzione del contratto.	Medio	Basso	Non segnalati	Basso	Medio	Medio	MEDIO	Il rischio è valutato MEDIO in quanto gli uffici potrebbero impropriamente utilizzare i propri poteri e competenze per ottenere utilità a proprio vantaggio, vanno pertanto approntate adeguate misure.
79	Manutenzion e degli immobili e degli impianti di proprietà del Comune	Violazione regole procedurali. Conflitto di interessi. Mancata verifica corretta esecuzione del contratto.	Medio	Media	Non segnalati	Bassa	Medio	Medio	MEDIO	Il rischio è valutato MEDIO in quanto gli uffici potrebbero impropriamente utilizzare i propri poteri e competenze per ottenere utilità a proprio vantaggio, vanno pertanto approntate adeguate misure.
80	Manutenzion e degli edifici scolastici	Violazione regole procedurali. Conflitto di interessi. Mancata verifica corretta esecuzione del contratto.	Medio	Media	Non segnalati	Bassa	Medio	Medio	MEDIO	Il rischio è valutato MEDIO in quanto gli uffici potrebbero impropriamente utilizzare i propri poteri e competenze per ottenere utilità a proprio vantaggio, vanno pertanto approntate adeguate misure.
81	Alienazione beni immobili comunali	Violazione regole procedurali. Conflitto di interessi. Selezione irregolare per favorire determinati soggetti.  Prezzo non congruo. Omessa registrazione e trascrizione	Alto	Medio	Non segnalati	Bassa	Medio	Medio	ALTO	Il rischio è valutato ALTO in quanto le procedure di evidenza pubblica possono dare origine a comportamenti scorretti. E' necessario quindi approntare adeguate misure
82	Acquisto beni	Violazione regole procedurali. Conflitto di interessi.	Alto	Medio	Non	Bassa	Medio	Medio	ALTO	Il rischio è valutato ALTO in quanto le procedure di evidenza pubblica

	immobili	Selezione irregolare per favorire determinati soggetti. Prezzo non congruo Omessa registrazione e trascrizione			segnalati					possono dare origine a comportamenti scorretti. E' necessario quindi approntare adeguate misure
83	Acquisto Arredi, attrezzature, beni mobili e vestiario al personale	Violazione regole procedurali. Conflitto di interessi. Selezione irregolare per favorire determinati soggetti. Prezzo non congruo. Omessa rotazione.	Medio	Medio	Non segnalati	Bassa	Medio	Medio	MEDIO	Il rischio è valutato MEDIO in quanto le procedure di evidenza pubblica possono dare origine a comportamenti scorretti, tuttavia si tratta di processi molto limitati nell'ente.
84	Concessione in uso di beni immobili	Violazione regole procedurali. Conflitto di interessi. Discriminazioni. Motivazione congruità corrispettivo o contropartita.	Alto	Medio	Non segnalati	Bassa	Medio	Medio	Medio	Il rischio è valutato MEDIO in quanto le procedure di evidenza pubblica possono dare origine a comportamenti scorretti.
85	Locazione attiva di immobili di proprietà comunale	Violazione regole procedurali. Conflitto di interessi. Selezione irregolare per favorire determinati soggetti. Canone non congruo Omessa registrazione	Medio	Medio	Non segnalati	Bassa	Medio	Medio	Medio	Il rischio è valutato MEDIO in quanto le procedure di evidenza pubblica possono dare origine a comportamenti.
86	Locazione passiva di immobili di proprietà di terzi	Violazione regole procedurali. Conflitto di interessi. Selezione irregolare per favorire determinati soggetti. Canone non congruo. Omessa registrazione	Medio	Medio	Non segnalati	Bassa	Medio	Medio	MEDIO	Il rischio è valutato MEDIO in quanto le procedure di evidenza pubblica possono dare origine a comportamenti scorretti.
87	Affitto di immobili di proprietà comunale	Violazione regole procedurali. Conflitto di interessi. Selezione irregolare per favorire determinati soggetti. Canone non congruo. Omessa registrazione e trascrizione	Medio	Medio	Non segnalati	Bassa	Medio	Medio	MEDIO	Il rischio è valutato MEDIO in quanto le procedure di evidenza pubblica possono dare origine a comportamenti scorretti.
88	Procedimento di	Violazione regole procedurali. Conflitto di interessi.	Alto	Medio	Non	Bassa	Medio	Medio	ALTO	Il rischio è valutato ALTO in quanto gli uffici potrebbero



	Espropriazioni	Non corretta quantificazione dell'indennità di espropriazione. Non corretta notifica, violazione contraddittoria. Omessa registrazione e trascrizione			segnalati					impropriamente utilizzare i propri poteri e competenze per ottenere utilità a proprio vantaggio, vanno pertanto approntate adeguate misure.
89	Concessioni cimiteriali	Violazione regole procedurali. Conflitto di interessi. Non corretta quantificazione degli importi dovuti.	Alto	Medio	Non segnalati	Bassa	Medio	Medio	ALTO	Il rischio è valutato ALTO in quanto gli uffici potrebbero impropriamente utilizzare i propri poteri e competenze per ottenere utilità a proprio vantaggio, vanno pertanto approntate adeguate misure.
90	Gestione organismi partecipati	Violazione regole procedurali. Mancata verifica requisiti per il mantenimento. Omesso controllo e monitoraggio sugli organismi partecipati. Conflitto di interessi.	Medio	Basso	Non segnalati	Bassa	Medio	Medio	MEDIO	Il rischio è valutato MEDIO in quanto gli uffici potrebbero impropriamente utilizzare i propri poteri e competenze per ottenere utilità a proprio vantaggio, tuttavia le partecipazioni in organismi esterni sono molto ridotte
91	Acquisizione nuove partecipazioni	Violazione regole procedurali. Conflitto di interessi.	Medio	Basso	Non segnalati	Bassa	Medio	Medio	MEDIO	Il rischio è valutato Medio in quanto gli uffici potrebbero impropriamente utilizzare i propri poteri e competenze per ottenere utilità a proprio vantaggio, ma il processo non ammette ampi margini di discrezionalità.
92	Servizi di pubblica illuminazione	Violazione regole procedurali. Conflitto di interessi. Mancata verifica corretta esecuzione del contratto.	Alto	Medio	Non segnalati	Bassa	Medio	Medio	ALTO	Il rischio è valutato ALTO in quanto le procedure di evidenza pubblica possono dare origine a comportamenti scorretti. E' necessario quindi approntare adeguate misure
93	Manutenzione della rete e	Violazione regole procedurali. Conflitto di interessi.	Alto	Medio	Non segnalati	Bassa	Medio	Medio	ALTO	Il rischio è valutato ALTO in quanto le procedure di evidenza pubblica

	degli impianti di pubblica illuminazione	Mancata verifica corretta esecuzione del contratto.								possono dare origine a comportamenti scorretti. E' necessario quindi approntare adeguate misure
94	Servizi di gestione biblioteche	Violazione regole procedurali. Conflitto di interessi. Mancata verifica corretta esecuzione del contratto.	Alto	Medio	Non segnalati	Bassa	Medio	Medio	ALTO	Il rischio è valutato ALTO in quanto, trattandosi della procedura di affidamento di un servizio e dati gli interessi economici coinvolti, sono possibili comportamenti scorretti. E' necessario quindi approntare adeguate misure.
95	Servizi di gestione musei	Violazione regole procedurali. Conflitto di interessi. Mancata verifica corretta esecuzione del contratto.	Alto	Medio	Non segnalati	Bassa	Medio	Medio	ALTO	Il rischio è valutato ALTO in quanto, trattandosi della procedura di affidamento di un servizio e dati gli interessi economici coinvolti, sono possibili comportamenti scorretti. E' necessario quindi approntare adeguate misure.
96	Servizi di gestione impianti sportivi	Violazione regole procedurali. Conflitto di interessi. Mancata verifica corretta esecuzione del contratto.	Alto	Medio	Non segnalati	Bassa	Medio	Medio	ALTO	Il rischio è valutato ALTO in quanto, trattandosi della procedura di affidamento di un servizio e dati gli interessi economici coinvolti, sono possibili comportamenti scorretti. E' necessario quindi approntare adeguate misure.
97	Servizi di gestione hardware e software	Violazione regole procedurali. Conflitto di interessi. Mancata verifica corretta esecuzione del contratto.	Alto	Medio	Non segnalati	Bassa	Medio	Medio	ALTO	Il rischio è valutato ALTO in quanto le procedure di affidamento all'esterno di servizi e forniture possono dare origine a comportamenti scorretti. E' necessario quindi approntare adeguate misure
98	Servizi di disaster recovery e backup	Violazione regole procedurali. Conflitto di interessi. Mancata verifica corretta esecuzione del contratto.	Alto	Medio	Non segnalati	Bassa	Medio	Medio	ALTO	Il rischio è valutato ALTO in quanto le procedure di affidamento all'esterno di servizi e forniture possono dare origine a

										comportamenti scorretti. E' necessario quindi approntare adeguate misure
99	Gestione del sito web	Violazione regole procedurali. Conflitto di interessi. Mancata verifica corretta esecuzione del contratto.	Alto	Medio	Non segnalati	Bassa	Medio	Medio	ALTO	Il rischio è valutato ALTO in quanto le procedure di affidamento all'esterno di servizi e forniture possono dare origine a comportamenti scorretti. E' necessario quindi approntare adeguate misure
100	Taglio Boschi	Violazione regole procedurali	Medio	Basso	Non segnalati	Bassa	Medio	Medio	Medio	Il rischio è valutato MEDIO in quanto non consente elevati margini di discrezionalità.
101	Sicurezza all'interno degli edifici scolastici	Violazione regole procedurali	Basso	Basso	Non segnalati	Bassa	Medio	Medio	Medio	Il rischio è BASSO perché il processo non consente margini di discrezionalità significativi
102	Manutenzioni e rete fognaria, idrica e di depurazione	Violazione regole procedurali	Medio	Medio	Non segnalati	Bassa	Medio	Medio	Medio	Il rischio è valutato MEDIO in quanto si potrebbero omettere le verifiche necessarie a garantire la corretta funzionalità degli impianti
103	Gestione parco macchine ed automezzi	Violazione regole procedurali	Basso	Basso	Non segnalati	Bassa	Medio	Medio	Basso	Il rischio è BASSO perché il processo non consente margini di discrezionalità significativi e origina limitati interessi economici
104	Accertamento e verifiche dei tributi locali	Violazione regole procedurali. Omessa verifica per interesse di parte.  Conflitto di interessi. Ingiustificata dilatazione dei termini di legge	Medio	Basso	Non segnalati	Bassa	Medio	Medio	MEDIO	Il rischio è valutato MEDIO in quanto gli uffici potrebbero impropriamente utilizzare i propri poteri e competenze per ottenere utilità a proprio vantaggio o a vantaggio di terzi. Vanno pertanto approntate adeguate misure.
105	Accertamento con adesione	Violazione regole procedurali. Omessa verifica per interesse di parte.	Medio	Basso	Non	Bassa	Medio	Medio	MEDIO	Il rischio è valutato MEDIO in quanto gli uffici potrebbero

	dei tributi locali	Conflitto di interessi. Ingiustificata dilatazione dei termini di legge			segnalati					impropriamente utilizzare i propri poteri e competenze per ottenere utilità a proprio vantaggio o a vantaggio di terzi. Vanno pertanto approntate adeguate misure.
106	Accertamenti e controlli sull'attività edilizia privata	Violazione regole procedurali. Omessa verifica per interesse di parte. Conflitto di interessi. Ingiustificata dilatazione dei termini.	Medio	Basso	Non segnalati	Bassa	Medio	Medio	MEDIO	Il rischio è valutato MEDIO in quanto gli uffici potrebbero impropriamente utilizzare i propri poteri e competenze per ottenere utilità a proprio vantaggio o a vantaggio di terzi. Vanno pertanto approntate adeguate misure.
107	Controlli sul rispetto delle ordinanze	Violazione regole procedurali. Omessa verifica per interesse di parte. Conflitto di interessi. Ingiustificata dilatazione dei termini.	Medio	Medio	Non segnalati	Bassa	Medio	Medio	MEDIO	Il rischio è valutato MEDIO in quanto gli uffici potrebbero impropriamente utilizzare i propri poteri e competenze per ottenere utilità a proprio vantaggio o a vantaggio di terzi. Vanno pertanto approntate adeguate misure.
108	Attività di Polizia Amministrativa	Violazione regole procedurali. Omessa verifica per interesse di parte. Conflitto di interessi. Ingiustificata dilatazione dei termini.	Medio	Medio	Non segnalati	Bassa	Medio	Medio	MEDIO	Il rischio è valutato MEDIO in quanto gli uffici potrebbero impropriamente utilizzare i propri poteri e competenze per ottenere utilità a proprio vantaggio o a vantaggio di terzi. Vanno pertanto approntate adeguate misure.
109	Sicurezza sul lavoro	Ingiustificata dilatazione dei termini  Omesso controllo e verifiche	Medio	Medio	Non segnalati	Bassa	Medio	Medio	MEDIO	Il rischio è valutato MEDIO in quanto gli uffici potrebbero impropriamente utilizzare i propri poteri e competenze per ottenere utilità a proprio vantaggio o a vantaggio di terzi. Vanno pertanto approntate adeguate misure.
110	Vigilanza sulla circolazione e sulla sosta	Violazione regole procedurali. Omessa verifica per interesse di parte. Conflitto di interessi.	Medio	Basso	Non segnalati	Bassa	Medio	Medio	MEDIO	Il rischio è valutato MEDIO in quanto gli uffici potrebbero impropriamente utilizzare i propri

		Ingiustificata dilatazione dei termini.								poteri e competenze per ottenere utilità a proprio vantaggio o a vantaggio di terzi. Vanno pertanto approntate adeguate misure.
111	Vigilanza sulle pubbliche affissioni	Violazione regole procedurali. Omessa verifica per interesse di parte. Conflitto di interessi. Ingiustificata dilatazione dei termini	Medio	Basso	Non segnalati	Basso	Medio	Medio	MEDIO	Il rischio è valutato MEDIO in quanto gli uffici potrebbero impropriamente utilizzare i propri poteri e competenze per ottenere utilità a proprio vantaggio o a vantaggio di terzi. Vanno pertanto approntate adeguate misure.
112	Vigilanza e verifica sulle attività commerciali in sede fissa	Violazione regole procedurali. Omessa verifica per interesse di parte. Conflitto di interessi.	Medio	Basso	Non segnalati	Basso	Medio	Medio	MEDIO	Il rischio è valutato MEDIO in quanto gli uffici potrebbero impropriamente utilizzare i propri poteri e competenze per ottenere utilità a proprio vantaggio o a vantaggio di terzi. Vanno pertanto approntate adeguate misure.
113	Vigilanza e verifiche su mercati ed ambulanti	Violazione regole procedurali. Omessa verifica per interesse di parte. Conflitto di interessi. Ingiustificata dilatazione dei termini	Medio	Basso	Non segnalati	Basso	Medio	Medio	MEDIO	Il rischio è valutato MEDIO in quanto gli uffici potrebbero impropriamente utilizzare i propri poteri e competenze per ottenere utilità a proprio vantaggio o a vantaggio di terzi. Vanno pertanto approntate adeguate misure.
114	Controlli sull'uso del territorio	Violazione regole procedurali. Omessa verifica per interesse di parte. Conflitto di interessi. Ingiustificata dilatazione dei termini	Alto	Medio	Non segnalati	Basso	Medio	Medio	ALTO	Il rischio è valutato ALTO in ragione dei rilevanti interessi economici coinvolti ed in quanto gli uffici potrebbero impropriamente utilizzare i propri poteri e competenze per ottenere utilità a proprio vantaggio, vanno pertanto approntate adeguate misure.
115	Controllo sull'abbandono dei rifiuti	Violazione regole procedurali. Omessa verifica per interesse di parte. Conflitto di interessi.	Alto	Medio	Non segnalati	Basso	Medio	Medio	ALTO	Il rischio è valutato ALTO in ragione dei rilevanti interessi economici coinvolti ed in quanto gli uffici

		Ingiustificata dilatazione dei termini								potrebbero impropriamente utilizzare i propri poteri e competenze per ottenere utilità a proprio vantaggio, vanno pertanto approntate adeguate misure.
116	Controllo sui pericoli che possono derivare dal patrimonio comunale (ad. es. strade e pertinenze, pericolo di incendi o di frane, ecc.)	Violazione regole procedurali. Ingiustificata dilatazione dei tempi. Omesso controllo.	Medio	Medio	Non segnalati	Basso	Medio	Medio	MEDIO	Il rischio è valutato MEDIO in quanto gli uffici potrebbero impropriamente utilizzare i propri poteri e competenze, vanno pertanto approntate adeguate misure.
117	Individuazioni e componenti Commissione paesaggistica comunale	Violazioni regole procedurali nazionali, regionali e comunali.  Conflitto di interessi.	Alto	Medio	Non segnalati	Basso	Medio	Medio	MEDIO	Il rischio è valutato ALTO in quanto, in considerazione del carattere gratuito, l'incarico potrebbe essere conferito a soggetti che già svolgono attività per l'ente. Si ritiene quindi necessario approntare adeguate misure.
118	Provvedimenti di nomina in generale	Violazione di norme di legge.  Conflitto di interessi.	Alto	Medio	Non segnalati	Basso	Medio	Medio	ALTO	Il rischio è valutato ALTO in quanto gli uffici potrebbero non applicare correttamente le disposizioni vigenti, non individuando correttamente la disposizione di legge in base alla quale viene conferito l'incarico. Inoltre gli interessi economici attivati dal processo potrebbero non essere irrilevanti.
119	Levata dei protesti	Violazione regole procedurali. Conflitto di interessi. Ingiustificata dilatazione dei termini.	Medio	Medio	Non segnalati	Basso	Medio	Medio	MEDIO	Il rischio è valutato MEDIO in quanto l'attività di levata dei protesti, svolta dal segretario comunale, è in costante riduzione

										sia per i numeri che per i valori. Tuttavia, in considerazione degli interessi economici attivati dal processo, è necessario approntare adeguate misure.
120	Supporto giuridico e pareri legali	Violazione regole procedurali  Acquisizione di pareri e supporto non necessari in virtù del principio di autosufficienza. Conflitto di interessi.	Medio	Medio	Non segnalati	Basso	Medio	Medio	MEDIO	Il rischio è valutato MEDIO in quanto gli uffici potrebbero non applicare correttamente le disposizioni vigenti, inoltre gli interessi economici attivati dal processo potrebbero non essere irrisonanti.
121	Gestione del contenzioso	Violazione di norme, anche interne.  Conflitto di interesse.	Medio	Medio	Non segnalati	Basso	Medio	Medio	MEDIO	Il rischio è valutato MEDIO in quanto gli uffici potrebbero non applicare correttamente le disposizioni vigenti inoltre gli interessi economici attivati dal processo potrebbero non essere irrisonanti.
122	Individuazione e avvocato difensore dell'ente	Violazione delle disposizioni di legge Conflitto di interessi  Ingiustificata dilatazione dei termini per ricorrere o per resistere in giudizio, con conseguenti danni a carico dell'ente.	Medio	Medio	Non segnalati	Basso	Medio	Medio	MEDIO	Il rischio è valutato MEDIO in quanto gli uffici potrebbero non applicare correttamente le disposizioni vigenti, inoltre gli interessi economici attivati dal processo potrebbero non essere irrisonanti.
123	Rilascio permessi a costruire	Violazione regole procedurali.  Falsa/errata rappresentazione delle situazioni di fatto e della normativa edilizia.	Alto	Medio	Non segnalati	Basso	Medio	Medio	ALTO	Il rischio è valutato ALTO in quanto l'attività edilizia privata è sostenuta da interessi economici, anche di valore considerevole, che potrebbero determinare i funzionari a tenere comportamenti scorretti.

		<p>Violazione dei limiti e degli indici urbanistici contenuti per interesse di parte.</p> <p>Conflitto di interessi</p>								
124	Rilascio permesso di costruire in aree sottoposte ad autorizzazioni e paesaggistica	<p>Violazione regole procedurali.</p> <p>Falsa/errata rappresentazione delle situazioni di fatto e della normativa edilizia.</p> <p>Violazione dei limiti e degli indici urbanistici contenuti per interesse di parte.</p> <p>Conflitto di interessi..</p>	Alto	Medio	Non segnalati	Basso	Medio	Medio	ALTO	Il rischio è valutato ALTO in quanto l'attività edilizia privata è sostenuta da interessi economici, anche di valore considerevole, che potrebbero determinare i funzionari a tenere comportamenti scorretti.
125	Rilascio permesso di costruire convenzionato	<p>Violazione regole procedurali.</p> <p>Falsa/errata rappresentazione delle situazioni di fatto e della normativa edilizia.</p> <p>Violazione dei limiti e degli indici urbanistici contenuti per interesse di parte.</p> <p>Conflitti di interessi</p>	Alto	Medio	Non segnalati	Basso	Medio	Medio	ALTO	Il rischio è valutato ALTO in quanto l'attività edilizia privata è sostenuta da interessi economici, anche di valore considerevole, che potrebbero determinare i funzionari a tenere comportamenti scorretti.



126	Sicurezza ed ordine pubblico	Violazione di norme, regolamenti, ordini di servizio. Conflitto di interessi.	Basso	Basso	Non segnalati	Basso	Medio	Medio	BASSO	Il rischio è valutato basso in quanto il processo non consente margini di discrezionalità significativi. Inoltre, i vantaggi che produce in favore dei terzi sono di valore, in genere, assai contenuto.
127	Servizi di protezione civile	Violazione di norme, regolamenti. Ingiustificata dilatazione tempi. Conflitto di interessi.	Basso	Basso	Non segnalati	Basso	Medio	Medio	BASSO	Il rischio è valutato BASSO in quanto il processo non ammette margini di discrezionalità e vede l'intervento di una pluralità di soggetti.
128	Raccolta, recupero e smaltimento rifiuti	Violazione regole procedurali. Selezione pilotata.  Omesso controllo della corretta esecuzione del contratto	ALTO	Alto	Non segnalati	Basso	Medio	Medio	ALTO	Il rischio è valutato ALTO in quanto le procedure di affidamento all'esterno di servizi e forniture possono dare origine a comportamenti scorretti. E' necessario quindi approntare adeguate misure, considerata anche la particolare esposizione del settore al rischio di infiltrazioni
129	Pulizia delle strade e delle aree pubbliche  (Esternalizzazioni)	Violazione regole procedurali. Selezione pilotata.  Omesso controllo della corretta esecuzione del contratto	Alto	Medio	Non segnalati	Basso	Medio	Medio	ALTO	Il rischio è valutato ALTO in quanto le procedure di affidamento all'esterno di servizi e forniture possono dare origine a comportamenti scorretti. E' necessario quindi approntare adeguate misure
130	Pulizia dei cimiteri  (Esternalizzazioni)	Violazione regole procedurali. Selezione pilotata.  Omesso controllo della corretta esecuzione del contratto	Alto	Medio	Non segnalati	Basso	Medio	Medio	ALTO	Il rischio è valutato ALTO in quanto le procedure di affidamento all'esterno di servizi e forniture possono dare origine a comportamenti scorretti. E' necessario quindi approntare

										adeguate misure
131	Pulizia degli immobili e degli impianti di proprietà dell'ente  (Esternalizzazione)	Violazione regole procedurali. Selezione pilotata.  Omesso controllo della corretta esecuzione del contratto	Alto	Medio	Non segnalati	Basso	Medio	Medio	ALTO	Il rischio è valutato ALTO in quanto le procedure di affidamento all'esterno di servizi e forniture possono dare origine a comportamenti scorretti. E' necessario quindi approntare adeguate misure
132	Bonifica delle discariche	Violazione regole procedurali. Violazione limiti ed indici urbanistici. Conflitto di interessi.	Alto	Medio	Non segnalati	Basso	Medio	Medio	ALTO	Il rischio è valutato ALTO in quanto le procedure di affidamento all'esterno di servizi e forniture possono dare origine a comportamenti scorretti. E' necessario quindi approntare adeguate misure, considerata anche la particolare esposizione del settore al rischio di infiltrazioni
133	Provvedimenti di pianificazione urbanistica in generale	Violazione regole procedurali. Violazione limiti ed indici urbanistici. Conflitto di interessi.	Alto	Medio	Non segnalati	Basso	Medio	Medio	ALTO	Il rischio è valutato ALTO in quanto la pianificazione urbanistica richiede scelte altamente discrezionali. Tale discrezionalità potrebbe essere utilizzata impropriamente per ottenere vantaggi ed utilità.
134	Provvedimenti di pianificazione urbanistica attuativa	Violazione regole procedurali. Violazione limiti ed indici urbanistici. Conflitto di interessi.	Alto	Medio	Non segnalati	Basso	Medio	Medio	ALTO	Il rischio è valutato ALTO in quanto la pianificazione urbanistica richiede scelte altamente discrezionali. Tale discrezionalità potrebbe essere utilizzata impropriamente per ottenere vantaggi ed utilità.

135	Gestione del Protocollo	Ingiustificata dilatazione dei tempi. Violazione normativa privacy.	Medio	Medio	Non segnalati	Basso	Medio	Medio	MEDIO	Il rischio è valutato MEDIO in quanto gli uffici potrebbero non protocollare con immediatezza gli atti pervenuti né inviarli in conservazione digitale come per legge. E' necessario quindi approntare adeguate misure
136	Organizzazione e eventi culturali e ricreativi	Conflitto di interessi.	Medio	Medio	Non segnalati	Basso	Medio	Medio	Medio	Il rischio è valutato MEDIO in quanto gli uffici potrebbero utilizzare impropriamente poteri e competenze per ottenere vantaggi utilità personali. Ma dati i valori economici, in genere modesti, che il processo attiva, il rischio è stato ritenuto Medio
137	Pubblicazione delle deliberazioni	Ingiustificata dilatazione dei tempi di pubblicazione. Violazione normativa in materia di privacy.	Basso	Basso	Non segnalati	Basso	Medio	Medio	Medio	Il rischio è valutato BASSO il processo non consente margini di discrezionalità significativi. Inoltre, i vantaggi che produce in favore dei terzi sono di valore, in genere, assai contenuto.
138	Accesso agli atti Accesso civico Accesso dei consiglieri	Ingiustificata dilatazione dei tempi di risposta. Omessa verifica condizioni per il rilascio dei documenti. Accesso consentito per atti non accessibili. Violazione della normativa sulla privacy.	Medio	Medio	Non segnalati	Basso	Medio	Medio	Medio	Il rischio è valutato MEDIO in quanto gli uffici potrebbero non applicare correttamente le disposizioni di legge E' necessario quindi approntare adeguate misure.
139	Gestione dell'archivio corrente e di deposito	Irregolare tenuta. Violazione regole di sicurezza	Basso	Basso	Non segnalati	Basso	Medio	Medio	Basso	Il Rischio è BASSO in quanto non ammette margini di discrezionalità e inoltre non attiva interessi economici rilevanti.
140	Gestione dell'archivio storico	Irregolare tenuta. Violazione regole di sicurezza	Basso	Basso	Non segnalati	Basso	Medio	Medio	Basso	Il Rischio è BASSO in quanto non ammette margini di discrezionalità e inoltre non attiva interessi economici rilevanti.

141	Attuazione Piano di zona per il sistema integrato di interventi e servizi sociali	Violazione regole procedurali Violazione normativa privacy.	Basso	Basso	Non segnalati	Basso	Medio	Medio	Basso	Il rischio è valutato BASSO in quanto gli uffici potrebbero non applicare correttamente le disposizioni di legge, tuttavia sono coinvolti anche altri enti ed in particolare l'ufficio di Zona.
142	Assunzione di mutui	Violazione disposizioni normative e dei principi contabili generai ed applicati (allegati al D. Lgs 118/20111)	Medio	Basso	Non segnalati	Basso	Medio	Medio	Medio	Il rischio è valutato MEDIO in quanto gli uffici potrebbero non applicare correttamente le disposizioni di legge. È necessario quindi approntare adeguate misure.
143	Attività di cui al DL 77/2021 convertito in L. 108/2021	Violazione norme procedurali	Medio	Basso	Non segnalati	Basso	Medio	Medio	Medio	Il rischio è valutato MEDIO in quanto gli uffici potrebbero non applicare correttamente le disposizioni di legge, anche in considerazione della tempistica ridotta

**C) INDIVIDUAZIONE E PROGRAMMAZIONE MISURE DI PREVENZIONE**

N	PROCESSO	PRINCIPALI RISCHI	VALUTAZIONE E COMPLESSIVITÀ DEL LIVELLO DI ESPOSIZIONE AL RISCHIO	MOTIVAZIONE DELLA MISURAZIONE APPLICATA <b>(DATI OGGETTIVI: dati su precedenti giudiziari e/o su procedimenti disciplinari; segnalazioni pervenute; ulteriori dati in possesso della PA)</b>	MISURE DI PREVENZIONE	PROGRAMMAZIONE DELLE MISURE	RESPONSABILITÀ E ATTUAZIONE MISURE	TERMINE DI ATTUAZIONE
1	Gestione anagrafica della popolazione, pratiche di immigrazioni, emigrazioni, trasferimenti di via, variazioni, ecc	Ingiustificata dilatazione dei tempi.  Omessi controlli e verifiche.  Conflitto di interessi.	MEDIO	Il rischio è valutato MEDIO poiché sono stati riscontrati, a livello di cronaca nazionale, episodi di “false residenze”, attraverso omessi controlli e verifiche, al fine di favorire singoli cittadini.	1) <b>Formazione del personale:</b> al personale deve essere fornita adeguata formazione tecnico-giuridica e di orientamento all’etica nonché in materia di trattamento dei dati personali; 2) <b>Segnalazione di conflitto di interessi;</b> 3) <b>Correttezza e completezza</b> dei registri.	Adeguata formazione nel corso di ciascun anno.  Il conflitto di interessi va segnalato prima di compiere attività.  Verifica almeno annuale della correttezza e completezza	<b>Vd. Colonna n. 4 allegato 1 (Unità organizzativa responsabile e del processo)</b>	Formazione Almeno annuale.  Il conflitto di interessi va segnalato dall’interessato prima di compiere qualsiasi attività.  Verifica almeno annuale dei registri.
2	Certificazioni	Ingiustificata	BASSO	il rischio è valutato BASSO poiché il processo si conclude con il rilascio di un	1) <b>Formazione del personale:</b> al personale deve essere	Adeguata formazione nel		Formazione Almeno

	i anagrafiche	dilatazione dei tempi.  Omesso esame degli atti dell'ente.		atto (certificato) che riproduce dati risultanti da pubblici registri	fornita adeguata formazione tecnico-giuridica e di orientamento all'etica nonché in materia di trattamento dei dati personali.	corso di ciascun anno.		annuale.
3	Atti di nascita, morte, cittadinanza e matrimonio	Ingiustificata dilatazione dei tempi.  Omessi controlli e verifiche.  Conflitto di interessi.	BASSO	il rischio è valutato BASSO poiché il processo si conclude con il rilascio di un atto (certificato) che riproduce dati risultanti da pubblici registri	1) <b>Formazione del personale:</b> al personale deve essere fornita adeguata formazione tecnico-giuridica e di orientamento all'etica nonché in materia di trattamento dei dati personali.  2) <b>Segnalazione di conflitto di interessi.</b>	Adeguata formazione nel corso di ciascun anno.  Il conflitto di interessi va segnalato prima di compiere attività		Formazione Almeno annuale.
5	Cittadinanze	Ingiustificata dilatazione dei tempi.  Omessi controlli e verifiche.  Conflitto di interessi.	MEDIO	il rischio è valutato MEDIO poiché sono stati riscontrati, a livello di cronaca nazionale, episodi di "false cittadinanze" in favore di stranieri privi dei requisiti di legge.	1) <b>Formazione del personale:</b> al personale deve essere fornita adeguata formazione tecnico-giuridica e di orientamento all'etica nonché in materia di trattamento dei dati personali.  2) <b>Segnalazione di conflitto di interessi.</b>	Adeguata formazione nel corso di ciascun anno.  Il conflitto di interessi va segnalato prima di compiere attività		Formazione Almeno annuale.
5	Rilascio documenti di identità	Ingiustificata dilatazione dei tempi.  Omesso esame degli atti dell'ente.	MEDIO	il rischio è valutato MEDIO poiché sono stati riscontrati, a livello di cronaca nazionale, episodi di "carte di identità irregolari", attraverso omessi controlli e verifiche	1) <b>Formazione del personale:</b> al personale deve essere fornita adeguata formazione tecnico-giuridica, anche in materia di trattamento dei dati personali.	Adeguata formazione nel corso di ciascun anno.		Formazione Almeno annuale.
6	Gestione	Ingiustificata	BASSO	il rischio è valutato BASSO poiché il	1) <b>Formazione del personale:</b>	Adeguata		

	della leva	dilatazione dei tempi. Omessa istruttoria.		processo non ammette ampi margini di discrezionalità né è idoneo a produrre vantaggi a favore del dipendente o di terzi.	al personale deve essere fornita adeguata formazione tecnico-giuridica e di orientamento all'etica nonché in materia di trattamento dei dati personali.	formazione nel corso di ciascun anno.		Formazione Almeno annuale
7	Gestione dell'elettorato compresi gli elettori AIRE	Ingiustificata dilatazione dei tempi. Omesso esame degli atti dell'ente. Conflitto di interessi.	MEDIO	il rischio è valutato MEDIO in ragione del rilevante livello di interesse esterno, specie in occasione delle consultazioni elettorali.	1) <b>Formazione del personale:</b> al personale deve essere fornita adeguata formazione tecnico-giuridica e di orientamento all'etica nonché in materia di trattamento dei dati personali.  2) <b>Segnalazione di conflitto di interessi.</b>	Adeguata formazione nel corso di ciascun anno.  Il conflitto di interessi va segnalato prima di compiere attività		Formazione Almeno annuale  Il conflitto di interessi va segnalato dall'interessato prima di compiere qualsiasi attività.
8	Consultazioni elettorali	Ingiustificata dilatazione dei tempi.  Omesso esame degli atti dell'ente.  Conflitto di interessi.	MEDIO	il rischio è valutato MEDIO in ragione del rilevante livello di interesse esterno, specie in occasione delle consultazioni elettorali.	1) <b>Formazione del personale:</b> al personale deve essere fornita adeguata formazione tecnico-giuridica e di orientamento all'etica nonché in materia di trattamento dei dati personali  2) <b>Segnalazione di conflitto di interessi</b>	Adeguata formazione nel corso di ciascun anno.  Il conflitto di interessi va segnalato prima di compiere attività		Formazione Almeno annuale  Il conflitto di interessi va segnalato dall'interessato prima di compiere qualsiasi attività.
9	Gestione toponomasti	Ingiustificata	BASSO	Il rischio è valutato BASSO in quanto il processo non è idoneo a produrre	1) <b>Formazione del personale:</b> al personale deve essere	Adeguata formazione nel		Formazione Almeno

	ca	dilatazione dei tempi.  Omesso esame degli atti dell'ente.		rilevanti vantaggi a favore del dipendente o di terzi.	fornita adeguata formazione tecnico-giuridica e di orientamento all'etica	corso di ciascun anno.		annuale.
10	Gestione schede e statistiche ISTAT previste per la gestione dei demografici	Ingiustificato ritardo rispetto ai termini fissati.	BASSO	Il rischio è valutato BASSO in quanto il processo non è idoneo a produrre rilevanti vantaggi a favore del dipendente o di terzi.	<b>1) Formazione del personale:</b> al personale deve essere fornita adeguata formazione tecnico-giuridica e di orientamento all'etica nonché in materia di trattamento dei dati personali	Adeguata formazione nel corso di ciascun anno.		Formazione Almeno annuale
11	Censimenti generali	Ingiustificato ritardo rispetto ai termini fissati.	BASSO	Il rischio è valutato BASSO in quanto il processo non è idoneo a produrre rilevanti vantaggi a favore del dipendente o di terzi.	<b>1) Formazione del personale:</b> al personale deve essere fornita adeguata formazione tecnico-giuridica e di orientamento all'etica nonché in materia di trattamento dei dati personali .	Adeguata formazione nel corso di ciascun anno.		Formazione Almeno annuale
12	Gestione aggiornamento Albi giudici popolari	Ingiustificato ritardo rispetto ai termini stabiliti per legge.  Omessa verifica dei requisiti di legge.	BASSO	Il rischio è valutato BASSO in quanto il processo non è idoneo a produrre rilevanti vantaggi a favore del dipendente o di terzi.	<b>1) Trasparenza degli atti:</b> devono essere pubblicati tutti gli atti e le informazioni previste per legge.  <b>2) Formazione del personale:</b> al personale deve essere fornita adeguata formazione tecnico-giuridica e di orientamento all'etica nonché in materia di trattamento dei dati personali	Pubblicazione immediatamente e comunque per i termini di legge;  Adeguata formazione nel corso di ciascun anno.		Pubblicazione immediatamente  Formazione Almeno annuale
13	Autorizzazioni per spettacoli, <u>intrattenimenti</u>	Ingiustificata dilatazione dei termini.	MEDIO	Il rischio è valutato MEDIO in quanto il processo non consente margini di discrezionalità, ma potrebbe sussistere un interesse di terzi che spinga a non rispettare le procedure ed i tempi	<b>1) Trasparenza degli atti:</b> devono essere pubblicati tutti gli atti e le informazioni previste nel D. Lgs 33/2013;	Pubblicazione immediatamente e comunque non oltre 15 giorni		Pubblicazione immediatamente e comunque



		<p>Conflitto di interesse.</p> <p>Violazione regole procedurali.</p>		<p>prescritti.</p>	<p><b>2) Formazione del personale:</b> al personale deve essere fornita adeguata formazione tecnico-giuridica e di orientamento all'etica nonché in materia di trattamento dei dati personali</p> <p><b>3) Segnalazione di conflitto di interessi;</b></p> <p><b>4) Controllo:</b> controlli periodici sugli atti.</p> <p><b>5) Doppia firma dei provvedimenti</b></p>	<p>dall'atto;</p> <p>Adeguata formazione nel corso di ciascun anno.</p> <p>Il conflitto di interessi va segnalato prima di compiere attività.</p> <p>Controlli periodici a campione</p>		<p>non oltre 15 giorni dall'atto</p> <p>Formazione Almeno annuale</p> <p>Il conflitto di interessi va segnalato dall'interessato prima di compiere qualsiasi attività.</p> <p>Controlli come da regolamento</p> <p>Doppia firma: attuazione immediata.</p>
14	<p>Servizi per minori, famiglie e anziani</p>	<p>Ingiustificata dilatazione dei termini.</p> <p>Conflitto di interesse.</p> <p>Violazione regole</p>	MEDIO	<p>Il rischio è valutato MEDIO in quanto il processo ammette margini di discrezionalità</p>	<p><b>1) Trasparenza degli atti:</b> devono essere pubblicati tutti gli atti e le informazioni previste nel D. Lgs 33/2013;</p> <p><b>2) Formazione del personale:</b> al personale deve essere fornita adeguata formazione</p>	<p>Pubblicazione immediatamente e comunque non oltre 15 giorni dall'atto;</p> <p>Adeguata formazione nel</p>		<p>Pubblicazione immediatamente e comunque non oltre 15 giorni</p>

		procedurali.			<p>tecnico-giuridica e di orientamento all'etica nonché in materia di trattamento dei dati personali</p> <p><b>3) Segnalazione di conflitto di interessi;</b></p> <p>4) <b>Controllo:</b> controlli periodici sugli atti.</p> <p>5) <b>Doppia firma dei provvedimenti</b> nel caso in cui il Responsabile del procedimento sia diverso dal responsabile del Servizio</p>	<p>corso di ciascun anno.</p> <p>Il conflitto di interessi va segnalato prima di compiere attività.</p> <p>Controlli periodici a campione</p>		<p>dall'atto</p> <p>Formazione Almeno annuale</p> <p>Il conflitto di interessi va segnalato dall'interessato prima di compiere qualsiasi attività.</p> <p>Controlli come da regolamento</p> <p>Doppia firma: attuazione immediata.</p>
15	Gestione alloggi pubblici	<p>Conflitto di interessi.</p> <p>Omessa selezione.</p> <p>Selezione irregolare per favorire determinati soggetti</p>	MEDIO	Il rischio è valutato MEDIO in quanto il processo ammette margini di discrezionalità	<p><b>1) Trasparenza degli atti:</b> devono essere pubblicati tutti gli atti e le informazioni previste nel D. Lgs 33/2013;</p> <p><b>2) Formazione del personale:</b> al personale deve essere fornita adeguata formazione tecnico-giuridica e di orientamento all'etica nonché</p>	<p>Pubblicazione immediatamente e comunque non oltre 15 giorni dall'atto;</p> <p>Adeguate formazione nel corso di ciascun anno.</p>		<p>Pubblicazione immediatamente e comunque non oltre 15 giorni dall'atto</p>

					<p>in materia di trattamento dei dati personali</p> <p><b>3) Segnalazione di conflitto di interessi;</b></p> <p>4) <b>Controllo:</b> controlli periodici sugli atti.</p> <p>5) <b>Doppia firma dei provvedimenti</b> nel caso in cui il Responsabile del procedimento sia diverso dal responsabile del Servizio</p>	<p>Il conflitto di interessi va segnalato prima di compiere attività.</p> <p>Controlli periodici a campione</p>		<p>Formazione Almeno annuale</p> <p>Il conflitto di interessi va segnalato dall'interessato prima di compiere qualsiasi attività.</p> <p>Controlli come da regolamento</p> <p>Doppia firma: attuazione immediata.</p>
16	Gestione del diritto allo studio e del sostegno scolastico	<p>Ingiustificata dilatazione dei termini.</p> <p>Conflitto di interesse.</p> <p>Violazione regole procedurali.</p> <p>Discriminazioni.</p>	MEDIO	Il rischio è valutato MEDIO in quanto il processo ammette margini di discrezionalità	<p><b>1) Trasparenza degli atti:</b> devono essere pubblicati tutti gli atti e le informazioni previste nel D. Lgs 33/2013;</p> <p><b>2) Formazione del personale:</b> al personale deve essere fornita adeguata formazione tecnico-giuridica e di orientamento all'etica nonché in materia di trattamento dei dati personali</p> <p><b>3) Segnalazione di conflitto di</b></p>	<p>Pubblicazione immediatamente e comunque non oltre 15 giorni dall'atto;</p> <p>Adeguate formazione nel corso di ciascun anno.</p> <p>Il conflitto di interessi va segnalato prima di</p>		<p>Pubblicazione immediatamente e comunque non oltre 15 giorni dall'atto</p> <p>Formazione Almeno</p>

					<b>interessi;</b> <b>4) Controllo:</b> controlli periodici sugli atti controlli. <b>5) Doppia firma dei provvedimenti</b> nel caso in cui il Responsabile del procedimento sia diverso dal responsabile del Servizio	compiere attività. Controlli periodici a campione. Doppia firma per tutti i provvedimenti in cui è nominato un Responsabile del Procedimento.		annuale Il conflitto di interessi va segnalato dall'interessato prima di compiere qualsiasi attività. Controlli come da regolamento. Doppia firma: attuazione immediata.
17	Asili nido	Ingiustificata dilatazione dei termini. Conflitto di interesse. Violazione regole procedurali. Discriminazioni.	MEDIO	Il rischio è valutato MEDIO in quanto il processo ammette margini di discrezionalità	<b>1) Trasparenza degli atti:</b> devono essere pubblicati tutti gli atti e le informazioni previste nel D. Lgs 33/2013; <b>2) Formazione del personale:</b> al personale deve essere fornita adeguata formazione tecnico-giuridica e di orientamento all'etica nonché in materia di trattamento dei dati personali <b>3) Segnalazione di conflitto di interessi;</b>	Pubblicazione immediatamente e comunque non oltre 15 giorni dall'atto; Adeguata formazione nel corso di ciascun anno. Il conflitto di interessi va segnalato prima di compiere attività.		Pubblicazione immediatamente e comunque non oltre 15 giorni dall'atto Formazione Almeno annuale

					<p><b>4) Controllo:</b> controlli periodici sugli atti controlli.</p> <p><b>5) Doppia firma dei provvedimenti</b> nel caso in cui il Responsabile del procedimento sia diverso dal responsabile del Servizio</p>	<p>Controlli periodici a campione.</p> <p>Doppia firma per tutti i provvedimenti in cui è nominato un Responsabile del Procedimento.</p>		<p>Il conflitto di interessi va segnalato dall'interessato prima di compiere qualsiasi attività.</p> <p>Controlli come da regolamento.</p> <p>Doppia firma: attuazione immediata.</p>
18	Servizio di Trasporto scolastico	<p>Ingiustificata dilatazione dei termini.</p> <p>Conflitto di interesse.</p> <p>Violazione regole procedurali.</p> <p>Discriminazioni.</p>	MEDIO	Il rischio è valutato MEDIO in quanto il processo ammette margini di discrezionalità	<p><b>1) Trasparenza degli atti:</b> devono essere pubblicati tutti gli atti e le informazioni previste nel D. Lgs 33/2013;</p> <p><b>2) Formazione del personale:</b> al personale deve essere fornita adeguata formazione tecnico-giuridica e di orientamento all'etica nonché in materia di trattamento dei dati personali</p> <p><b>3) Segnalazione di conflitto di interessi;</b></p> <p><b>4) Controllo:</b> controlli periodici sugli atti controlli.</p> <p><b>5) Doppia firma dei</b></p>	<p>Pubblicazione immediatamente e comunque non oltre 15 giorni dall'atto;</p> <p>Adeguate formazione nel corso di ciascun anno.</p> <p>Il conflitto di interessi va segnalato prima di compiere attività.</p> <p>Controlli periodici a campione.</p> <p>Doppia firma per</p>		<p>Pubblicazione immediatamente e comunque non oltre 15 giorni dall'atto</p> <p>Formazione Almeno annuale</p> <p>Il conflitto di interessi va segnalato</p>

					<p><b>provvedimenti</b> nel caso in cui il Responsabile del procedimento sia diverso dal responsabile del Servizio</p>	tutti i provvedimenti in cui è nominato un Responsabile del Procedimento.		<p>dall'interessato prima di compiere qualsiasi attività.</p> <p>Controlli come da regolamento.</p> <p>Doppia firma: attuazione immediata.</p>
19	Servizio di mensa	<p>Ingiustificata dilatazione dei termini.</p> <p>Conflitto di interesse.</p> <p>Violazione regole procedurali.</p> <p>Discriminazioni.</p>	MEDIO	Il rischio è valutato MEDIO in quanto il processo ammette margini di discrezionalità	<p><b>1) Trasparenza degli atti:</b> devono essere pubblicati tutti gli atti e le informazioni previste nel D. Lgs 33/2013;</p> <p><b>2) Formazione del personale:</b> al personale deve essere fornita adeguata formazione tecnico-giuridica e di orientamento all'etica nonché in materia di trattamento dei dati personali</p> <p><b>3) Segnalazione di conflitto di interessi;</b></p> <p><b>4) Controllo:</b> controlli periodici sugli atti.</p> <p><b>5) Doppia firma dei provvedimenti</b> nel caso in cui il Responsabile del procedimento sia diverso dal</p>	<p>Publicazione immediatamente e comunque non oltre 15 giorni dall'atto;</p> <p>Adeguata formazione nel corso di ciascun anno.</p> <p>Il conflitto di interessi va segnalato prima di compiere attività.</p> <p>Controlli periodici a campione.</p> <p>Doppia firma per tutti i provvedimenti in cui è nominato un</p>		<p>Publicazione immediatamente e comunque non oltre 15 giorni dall'atto</p> <p>Formazione Almeno annuale</p> <p>Il conflitto di interessi va segnalato dall'interessato prima di compiere</p>

					responsabile del Servizio.	Responsabile del Procedimento		qualsiasi attività.  Controlli come da regolamento.  Doppia firma: attuazione immediata.
20	Autorizzazione all'occupazione di suolo pubblico	Ingiustificata dilatazione dei termini.  Conflitto di interesse.  Violazione regole procedurali.  Discriminazioni.	MEDIO	Il rischio è valutato MEDIO in quanto il processo ammette margini di discrezionalità	<p><b>1) Trasparenza degli atti:</b> devono essere pubblicati tutti gli atti e le informazioni previste nel D. Lgs 33/2013;</p> <p><b>2) Formazione del personale:</b> al personale deve essere fornita adeguata formazione tecnico-giuridica e di orientamento all'etica nonché in materia di trattamento dei dati personali.</p> <p><b>3) Segnalazione di conflitto di interessi;</b></p> <p><b>4) Controllo:</b> controlli periodici sugli atti.</p> <p><b>5) Doppia firma dei provvedimenti</b> nel caso in cui il Responsabile del procedimento sia diverso dal responsabile del Servizio.</p>	<p>Publicazione immediatamente e comunque non oltre 15 giorni dall'atto;</p> <p>Adeguata formazione nel corso di ciascun anno.</p> <p>Il conflitto di interessi va segnalato prima di compiere attività.</p> <p>Controlli periodici a campione.</p> <p>Doppia firma per tutti i provvedimenti in cui è nominato un Responsabile del</p>		<p>Publicazione immediatamente e comunque non oltre 15 giorni dall'atto</p> <p>Formazione Almeno annuale</p> <p>Il conflitto di interessi va segnalato dall'interessato prima di compiere qualsiasi</p>

						Procedimento		attività.  Controlli come da regolamento.  Doppia firma: attuazione immediata.
21	Affidamento mediante procedura aperta (o ristretta) di lavori, servizi e forniture o	Predisposizione di bandi di gara sartoriali diretti a favorire determinati operatori economici.  Violazione di regole procedurali per pilotare gli esiti della gara. Pubblicazione Bando per un periodo inferiore a quello prescritto dalla legge.	ALTO	Il rischio è valutato ALTO in quanto le procedure di affidamento di lavori, servizi e forniture, dati gli interessi economici che attivano, possono dare origine a comportamenti scorretti. E' necessario quindi approntare adeguate misure.	<p><b>1) Trasparenza degli atti:</b> devono essere pubblicati tutti gli atti e le informazioni previste nel D. Lgs 33/2013;</p> <p><b>2) Formazione del personale:</b> al personale deve essere fornita adeguata formazione tecnico-giuridica e di orientamento all'etica nonché in materia di trattamento dei dati personali</p> <p><b>3) Segnalazione di conflitto di interessi;</b></p> <p><b>4) Controllo:</b> controlli periodici sugli atti.</p> <p><b>5) Doppia firma dei provvedimenti</b> nel caso in cui il Responsabile del procedimento sia diverso dal responsabile del Servizio</p> <p><b>6) Adozione di nuovo regolamento aggiornato in</b></p>	<p>Pubblicazione immediatamente e comunque non oltre 15 giorni dall'atto;</p> <p>Adegua formazione nel corso di ciascun anno.</p> <p>Il conflitto di interessi va segnalato prima di compiere attività.</p> <p>Controlli periodici a campione.</p> <p>Doppia firma per tutti i provvedimenti in cui è nominato un Responsabile del Procedimento</p>		<p>Pubblicazione immediatamente e comunque non oltre 15 giorni dall'atto</p> <p>Formazione Almeno annuale</p> <p>Il conflitto di interessi va segnalato dall'interessato prima di compiere qualsiasi attività.</p>



					<b>materia o verifica di quello esistente</b>			Controlli come da regolamento  Doppia firma: attuazione immediata.  Nuovo regolamento o verifica esistente: entro l'anno
22	Trattamento e custodia della documentazione di gara	Non corretta custodia e trattamento, in violazione della normativa sulla privacy nonché del principio di segretezza delle offerte.	ALTO	Il rischio è valutato ALTO in quanto le procedure di affidamento di lavori, servizi e forniture, dati gli interessi economici che attivano, possono dare origine a comportamenti scorretti. E' necessario quindi approntare adeguate misure.	<b>1) Formazione del personale:</b> al personale deve essere fornita adeguata formazione tecnico-giuridica e di orientamento all'etica nonché in materia di trattamento dei dati personali.	Adeguate formazione nel corso di ciascun anno.		Formazione Almeno annuale
23	Apertura delle buste/plichi di gara	Mancato rispetto dei criteri predefiniti per la valutazione delle offerte.	ALTO	Il rischio è valutato ALTO in quanto le procedure di affidamento di lavori, servizi e forniture, dati gli interessi economici che attivano, possono dare origine a comportamenti scorretti. E' necessario quindi approntare adeguate misure.	<b>1) Formazione del personale:</b> al personale deve essere fornita adeguata formazione tecnico-giuridica e di orientamento all'etica nonché in materia di trattamento dei dati personali.	Adeguate formazione nel corso di ciascun anno.		Formazione Almeno annuale
24	Verifica dei requisiti generali e speciali	Verifica incompleta/non corretta dei requisiti.  Aggiudicazione ad	ALTO	Il rischio è valutato ALTO in quanto le procedure di affidamento di lavori, servizi e forniture, dati gli interessi economici che attivano, possono dare origine a comportamenti scorretti. E'	<b>1) Formazione del personale:</b> al personale deve essere fornita adeguata formazione tecnico-giuridica e di orientamento all'etica nonché	Adeguate formazione nel corso di ciascun anno.		Formazione Almeno annuale

		operatore privo dei requisiti.		necessario quindi approntare adeguate misure	in materia di trattamento dei dati personali.			
25	Esclusioni	<p>Violazione di regole procedurali.</p> <p>Mancata esclusione di operatore economico privo di requisiti (da autodichiarare);</p> <p>esclusione di operatore economico in possesso dei requisiti (autodichiarati)</p>	ALTO	Il rischio è valutato ALTO in quanto le procedure di affidamento di lavori, servizi e forniture, dati gli interessi economici che attivano, possono dare origine a comportamenti scorretti. E' necessario quindi approntare adeguate misure	<p><b>1) Adeguata motivazione;</b></p> <p><b>2) Trasparenza degli atti:</b> devono essere pubblicati tutti gli atti e le informazioni previste nel D. Lgs 33/2013;</p> <p><b>3) Formazione del personale:</b> al personale deve essere fornita adeguata formazione tecnico-giuridica e di orientamento all'etica nonché in materia di trattamento dei dati personali.</p> <p><b>4) Segnalazione di conflitto di interessi;</b></p> <p><b>5) Controllo:</b> controlli periodici sugli atti, anche a campione.</p> <p><b>6) Doppia firma dei provvedimenti</b> nel caso in cui il Responsabile del procedimento sia diverso dal responsabile del Servizio</p>	<p>Motivazione ex art 3 L 241/1990.</p> <p>Pubblicazione immediatamente e comunque non oltre 15 giorni dall'atto;</p> <p>Adeguata formazione nel corso di ciascun anno.</p> <p>Il conflitto di interessi va segnalato prima di compiere attività.</p> <p>Controlli periodici a campione.</p> <p>Doppia firma per tutti i provvedimenti in cui è nominato un Responsabile del Procedimento</p>		<p>Pubblicazione immediata e comunque non oltre 15 giorni dall'atto</p> <p>Formazione Almeno annuale</p> <p>Il conflitto di interessi va segnalato dall'interessato prima di compiere qualsiasi attività.</p> <p>Controlli come da regolamento</p> <p>Doppia firma: attuazione</p>

								immediata.
26	Affidamento diretto di lavori, servizi e forniture	Violazione regole procedurali. Selezione pilotata. Mancata rotazione. Conflitto di interessi.	ALTO	Il rischio è valutato ALTO in quanto le procedure di affidamento di lavori, servizi e forniture, dati gli interessi economici che attivano, possono dare origine a comportamenti scorretti e favorire determinati operatori economici, senza applicare la rotazione né verificare la congruità del prezzo. E' necessario quindi approntare adeguate misure	<p><b>1) ) Adeguata motivazione</b> sulle ragioni della scelta dell'operatore e sulla congruità del prezzo/corrispettivo;</p> <p><b>2) Trasparenza degli atti:</b> devono essere pubblicati tutti gli atti e le informazioni previste nel D. Lgs 33/2013;</p> <p><b>3) Formazione del personale:</b> al personale deve essere fornita adeguata formazione tecnico-giuridica e di orientamento all'etica nonché in materia di trattamento dei dati personali.</p> <p><b>4) Segnalazione di conflitto di interessi;</b></p> <p><b>5) Controllo:</b> controlli periodici sugli atti</p> <p><b>6) Doppia firma dei provvedimenti</b> nel caso in cui il Responsabile del procedimento sia diverso dal responsabile del Servizio.</p> <p><b>7) Adozione di nuovo regolamento aggiornato in materia o verifica di quello esistente</b></p>	<p>Motivazione ex art 3 L 241/1990.</p> <p>Pubblicazione immediatamente e comunque non oltre 15 giorni dall'atto;</p> <p>Adeguata formazione nel corso di ciascun anno.</p> <p>Il conflitto di interessi va segnalato prima di compiere attività.</p> <p>Controlli periodici a campione.</p> <p>Doppia firma per tutti i provvedimenti in cui è nominato un Responsabile del Procedimento</p>		<p>Pubblicazione immediata e comunque non oltre 15 giorni dall'atto</p> <p>Formazione Almeno annuale</p> <p>Il conflitto di interessi va segnalato dall'interessato prima di compiere qualsiasi attività.</p> <p>Controlli come da regolamento</p> <p>Doppia firma: attuazione immediata.</p>

								Nuovo regolamento o verifica esistente: entro l'anno
27	Procedure ad evidenza pubblica per la vendita di beni	Conflitto di interessi. Selezione pilotata per favorire determinati soggetti. Violazione regole procedurali	ALTO	Il rischio è valutato ALTO in quanto le procedure di evidenza pubblica possono dare origine a comportamenti scorretti. E' necessario quindi approntare adeguate misure	<p><b>1) Trasparenza e pubblicità degli atti:</b> devono essere pubblicati tutti gli atti e le informazioni previste nel D. Lgs 33/2013;</p> <p><b>2) Formazione del personale:</b> al personale deve essere fornita adeguata formazione tecnico-giuridica e di orientamento all'etica nonché in materia di trattamento dei dati personali.</p> <p><b>3) Segnalazione di conflitto di interessi;</b></p> <p><b>4) Controllo:</b> controlli periodici sugli atti.</p> <p><b>5) Doppia firma dei provvedimenti</b> nel caso in cui il Responsabile del procedimento sia diverso dal responsabile del Servizio.</p> <p><b>6) Adozione di specifico regolamento o verifica di quello esistente</b></p>	<p>Adeguata formazione nel corso di ciascun anno.</p> <p>Il conflitto di interessi va segnalato prima di compiere attività.</p> <p>Controlli periodici a campione.</p> <p>Doppia firma per tutti i provvedimenti in cui è nominato un Responsabile del Procedimento</p>		<p>Pubblicazione immediata e comunque non oltre 15 giorni dall'atto</p> <p>Formazione Almeno annuale</p> <p>Il conflitto di interessi va segnalato dall'interessato prima di compiere qualsiasi attività.</p> <p>Controlli come da regolamento</p> <p>Doppia firma:</p>

								attuazione immediata.
								Nuovo regolamento o verifica esistente: entro l'anno
28	Procedure ad evidenza pubblica per affitto/locazione di beni comunali	Conflitto di interessi. Selezione pilotata per favorire determinati soggetti. Violazione regole procedurali	ALTO	Il rischio è valutato ALTO in quanto le procedure di evidenza pubblica possono dare origine a comportamenti scorretti. E' necessario quindi approntare adeguate misure	<p><b>1) Trasparenza degli atti:</b> devono essere pubblicati tutti gli atti e le informazioni previste nel D. Lgs 33/2013;</p> <p><b>2) Formazione del personale:</b> al personale deve essere fornita adeguata formazione tecnico-giuridica e di orientamento all'etica nonché in materia di trattamento dei dati personali.</p> <p><b>3) Segnalazione di conflitto di interessi;</b></p> <p><b>4) Controllo:</b> controlli periodici sugli atti.</p> <p><b>5) Doppia firma dei provvedimenti</b> nel caso in cui il Responsabile del procedimento sia diverso dal responsabile del Servizio.</p> <p><b>6) Adozione di specifico regolamento o verifica d quello esistente</b></p>	<p>Adeguate formazione nel corso di ciascun anno.</p> <p>Il conflitto di interessi va segnalato prima di compiere attività.</p> <p>Controlli periodici a campione.</p> <p>Doppia firma per tutti i provvedimenti in cui è nominato un Responsabile del Procedimento</p>		<p>Pubblicazione immediata e comunque non oltre 15 giorni dall'atto</p> <p>Formazione Almeno annuale</p> <p>Il conflitto di interessi va segnalato dall'interessato prima di compiere qualsiasi attività.</p> <p>Controlli come da regolamento</p>

								o  Doppia firma: attuazione immediata.  Nuovo regolamento o verifica esistente: entro l'anno
29	Revoca del Bando di gara/ Atto indittivo.	Violazioni procedurali.  Revoca in assenza delle condizioni di legge.  Conflitto di interessi	ALTO	Il rischio è ALTO in quanto il processo ammette elevati margini di discrezionalità.	<p>1) Adeguate motivazione;</p> <p>2) <b>Trasparenza degli atti:</b> devono essere pubblicati tutti gli atti e le informazioni previste nel D. Lgs 33/2013;</p> <p>3) <b>Formazione del personale:</b> al personale deve essere fornita adeguata formazione tecnico-giuridica e di orientamento all'etica nonché in materia di trattamento dei dati personali.</p> <p>4) <b>Segnalazione di conflitto di interessi;</b></p> <p>5) <b>Controllo:</b> controlli periodici sugli atti.</p> <p>6) <b>Doppia firma dei provvedimenti</b> nel caso in cui il Responsabile del procedimento sia diverso dal responsabile del Servizio.</p>	<p>Motivazione ex art 3 L 241/1990.</p> <p>Pubblicazione immediatamente e comunque non oltre 15 giorni dall'atto;</p> <p>Adeguate formazione nel corso di ciascun anno.</p> <p>Il conflitto di interessi va segnalato prima di compiere attività.</p> <p>Controlli periodici a campione.</p> <p>Doppia firma per tutti i provvedimenti in cui è nominato un</p>		<p>Pubblicazione immediatamente e comunque non oltre 15 giorni dall'atto</p> <p>Formazione Almeno annuale</p> <p>Il conflitto di interessi va segnalato dall'interessato prima di compiere qualsiasi attività.</p>

						Responsabile del Procedimento		Controlli come da regolamento  Doppia firma: attuazione immediata.
30	Affidamento in house	Violazione delle norme e dei limiti in materia di affidamenti in house.  Conflitto di interesse	ALTO	Il rischio è valutato ALTO in quanto le procedure di affidamento di lavori, servizi e forniture, dati gli interessi economici che attivano, possono dare origine a comportamenti scorretti. E' necessario quindi approntare adeguate misure.	<p><b>1) Adeguate motivazione;</b></p> <p><b>2) Trasparenza degli atti:</b> devono essere pubblicati tutti gli atti e le informazioni previste nel D. Lgs 33/2013;</p> <p><b>3) Formazione del personale:</b> al personale deve essere fornita adeguata formazione tecnico-giuridica e di orientamento all'etica nonché in materia di trattamento dei dati personali.</p> <p><b>4) Segnalazione di conflitto di interessi;</b></p> <p><b>5) Controllo:</b> controlli periodici sugli atti.</p> <p><b>6) Doppia firma dei provvedimenti</b> nel caso in cui il Responsabile del procedimento sia diverso dal responsabile del Servizio.</p>	<p>Motivazione ex art 3 L 241/1990.</p> <p>Pubblicazione immediatamente e comunque non oltre 15 giorni dall'atto;</p> <p>Adeguate formazione nel corso di ciascun anno.</p> <p>Il conflitto di interessi va segnalato prima di compiere attività.</p> <p>Controlli periodici a campione.</p> <p>Doppia firma per tutti i provvedimenti in cui è nominato un Responsabile del Procedimento</p>		<p>Pubblicazione immediata e comunque non oltre 15 giorni dall'atto</p> <p>Formazione Almeno annuale</p> <p>Il conflitto di interessi va segnalato dall'interessato prima di compiere qualsiasi attività.</p> <p>Controlli</p>

								come da regolamento
								Doppia firma: attuazione immediata.
31	Nomina Commission e giudicatrice	<p>Situazione di conflitto di interesse di uno dei Commissari.</p> <p>Situazione di conflitto di interesse dell'organo che procede alla nomina.</p> <p>Violazione regole procedurali.</p>	ALTO	Il rischio è valutato ALTO in quanto le procedure di affidamento di lavori, servizi e forniture, dati gli interessi economici che attivano, possono dare origine a comportamenti scorretti. E' necessario quindi approntare adeguate misure.	<p>1) Adeguate motivazione;</p> <p><b>2) Trasparenza degli atti:</b> devono essere pubblicati tutti gli atti e le informazioni previste nel D. Lgs 33/2013;</p> <p><b>3) Formazione del personale:</b> al personale deve essere fornita adeguata formazione tecnico-giuridica e di orientamento all'etica nonché in materia di trattamento dei dati personali.</p> <p><b>4) Segnalazione di conflitto di interessi;</b></p> <p><b>5) Controllo:</b> controlli periodici sugli atti.</p> <p><b>6) Doppia firma dei provvedimenti</b> nel caso in cui il Responsabile del procedimento sia diverso dal responsabile del Servizio.</p>	<p>Motivazione ex art 3 L 241/1990.</p> <p>Pubblicazione immediatamente e comunque non oltre 15 giorni dall'atto;</p> <p>Adeguate formazione nel corso di ciascun anno.</p> <p>Il conflitto di interessi va segnalato prima di compiere attività.</p> <p>Controlli periodici a campione.</p> <p>Doppia firma per tutti i provvedimenti in cui è nominato un Responsabile del Procedimento</p>		<p>Pubblicazione immediatamente e comunque non oltre 15 giorni dall'atto</p> <p>Formazione Almeno annuale</p> <p>Il conflitto di interessi va segnalato dall'interessato prima di compiere qualsiasi attività.</p> <p>Controlli come da regolamento</p>



								o Doppia firma: attuazione immediata.
32	Verifica delle offerte anomale	Situazione di conflitto di interesse per il RUP o per i Commissari di gara.  Violazione di regole procedurali.	ALTO	Il rischio è valutato ALTO in quanto le procedure di affidamento di lavori, servizi e forniture, dati gli interessi economici che attivano, possono dare origine a comportamenti scorretti. E' necessario quindi approntare adeguate misure.	1)Adeguata motivazione; <b>2) Trasparenza degli atti:</b> devono essere pubblicati tutti gli atti e le informazioni previste nel D. Lgs 33/2013;  <b>3) Formazione del personale:</b> al personale deve essere fornita adeguata formazione tecnico-giuridica e di orientamento all'etica nonché in materia di trattamento dei dati personali. <b>4) Segnalazione di conflitto di interessi;</b>	Motivazione ex art 3 L 241/1990.  Pubblicazione immediatamente e comunque non oltre 15 giorni dall'atto;  Adeguata formazione nel corso di ciascun anno.  Il conflitto di interessi va segnalato prima di compiere attività.		Pubblicazione immediatamente e comunque non oltre 15 giorni dall'atto  Formazione Almeno annuale  Il conflitto di interessi va segnalato dall'interessato prima di compiere qualsiasi attività.
33	Proposta di aggiudicazione in base al prezzo	Situazione di conflitto di interesse per il RUP o per i Commissari di gara.	ALTO	Il rischio è valutato ALTO in quanto le procedure di affidamento di lavori, servizi e forniture, dati gli interessi economici che attivano, possono dare	1)Adeguata motivazione; <b>2) Trasparenza degli atti:</b> devono essere pubblicati tutti gli atti e le informazioni	Motivazione ex art 3 L 241/1990.  Pubblicazione immediatamente e		Pubblicazione immediatamente e

		Violazione di regole procedurali.		origine a comportamenti scorretti. E' necessario quindi approntare adeguate misure.	previste nel D. Lgs 33/2013; <b>3) Formazione del personale:</b> al personale deve essere fornita adeguata formazione tecnico-giuridica e di orientamento all'etica nonché in materia di trattamento dei dati personali. <b>4) Segnalazione di conflitto di interessi;</b>	comunque non oltre 15 giorni dall'atto;  Adeguate formazione nel corso di ciascun anno.  Il conflitto di interessi va segnalato prima di compiere attività.		comunque non oltre 15 giorni dall'atto  Formazione Almeno annuale  Il conflitto di interessi va segnalato dall'interessato prima di compiere qualsiasi attività.
34	Proposta di aggiudicazione in base all'offerta economicamente più vantaggiosa	Situazione di conflitto di interesse per il RUP o per i Commissari di gara.  Violazione di regole procedurali.	ALTO	Il rischio è valutato ALTO in quanto le procedure di affidamento di lavori, servizi e forniture, dati gli interessi economici che attivano, possono dare origine a comportamenti scorretti. E' necessario quindi approntare adeguate misure.	<b>1) Adeguata motivazione;</b> <b>2) Trasparenza degli atti:</b> devono essere pubblicati tutti gli atti e le informazioni previste nel D. Lgs 33/2013;  <b>3) Formazione del personale:</b> al personale deve essere fornita adeguata formazione tecnico-giuridica e di orientamento all'etica nonché in materia di trattamento dei dati personali. <b>4) Segnalazione di conflitto di interessi;</b>	Motivazione ex art 3 L 241/1990.  Pubblicazione immediatamente e comunque non oltre 15 giorni dall'atto;  Adeguate formazione nel corso di ciascun anno.  Il conflitto di interessi va segnalato prima di compiere attività.		Pubblicazione immediatamente e comunque non oltre 15 giorni dall'atto  Formazione Almeno annuale  Il conflitto di interessi va segnalato dall'interessato

								ato prima di compiere qualsiasi attività.
35	Attività di programmazione (DUP)	Violazione regole procedurali.  Conflitto di interesse.	BASSO	Il rischio è valutato <b>BASSO</b> in quanto si tratta di atto di programmazione, di non immediata attuazione. Inoltre esso vede il coinvolgimento di una pluralità di organi, tra cui l'organo di revisione economico-finanziaria.	1) <b>Trasparenza degli atti:</b> devono essere pubblicati tutti gli atti e le informazioni previste nel D. Lgs 33/2013;  2) <b>Segnalazione di conflitto di interessi;</b>	Adeguata formazione nel corso di ciascun anno.  Il conflitto di interessi va segnalato prima di compiere attività		Publicazione immediatamente e comunque non oltre 15 giorni dall'atto  Il conflitto di interessi va segnalato dall'interessato prima di compiere qualsiasi attività.
36	Consegna di lavori e servizi in via d'urgenza	Mancata verifica dei requisiti, prima della consegna in via d'urgenza. Assenza delle condizioni richieste dal D. Lgs 50/2016 per la consegna in via d'urgenza.	ALTO	Il rischio è valutato ALTO in quanto le procedure di affidamento di lavori, servizi e forniture, dati gli interessi economici che attivano, possono dare origine a comportamenti scorretti. E' necessario quindi approntare adeguate misure.	1) Adeguata motivazione; 2) <b>Trasparenza degli atti:</b> devono essere pubblicati tutti gli atti e le informazioni previste nel D. Lgs 33/2013;  3) <b>Formazione del personale:</b> al personale deve essere fornita adeguata formazione tecnico-giuridica e di orientamento all'etica nonché in materia di trattamento dei dati personali. 4) <b>Segnalazione di conflitto di interessi;</b>	Motivazione ex art 3 L 241/1990.  Pubblicazione immediatamente e comunque non oltre 15 giorni dall'atto;  Adeguata formazione nel corso di ciascun anno.  Il conflitto di interessi va segnalato prima di		Publicazione immediatamente e comunque non oltre 15 giorni dall'atto  Formazione Almeno annuale  Il conflitto

						compiere attività.		di interessi va segnalato dall'interessato prima di compiere qualsiasi attività.
37	Stipulazione del contratto	<p>Violazione dei termini previsti per la stipula del contratto, delle forme del contratto previste</p> <p>dall'art. 32, comma 14, del d.lgs. 50/2016 (es. uso della forma pubblica quando non necessaria)</p>	ALTO	Il rischio è valutato ALTO in quanto le procedure di affidamento di lavori, servizi e forniture, dati gli interessi economici che attivano, possono dare origine a comportamenti scorretti. E' necessario quindi approntare adeguate misure.	<p><b>1) Trasparenza degli atti:</b> devono essere pubblicati tutti gli atti e le informazioni previste nel D. Lgs 33/2013;</p> <p><b>2) Formazione del personale:</b> al personale deve essere fornita adeguata formazione tecnico-giuridica e di orientamento all'etica nonché in materia di trattamento dei dati personali.</p> <p><b>3) Segnalazione di conflitto di interessi;</b></p>	<p>Pubblicazione immediatamente e comunque non oltre 15 giorni dall'atto;</p> <p>Adegua formazione nel corso di ciascun anno.</p> <p>Il conflitto di interessi va segnalato prima di compiere attività.</p>		<p>Pubblicazione immediatamente e comunque non oltre 15 giorni dall'atto</p> <p>Formazione Almeno annuale</p> <p>Il conflitto di interessi va segnalato dall'interessato prima di compiere qualsiasi attività.</p>
38	Gestione ed archiviazione e contratti pubblici e scritture private autenticate	Violazione di norme procedurali. Non corretta archiviazione.	BASSO	Il rischio è valutato BASSO in quanto nel processo interviene il Segretario Comunale (RPCT).	<b>1) Formazione del personale:</b> al personale deve essere fornita adeguata formazione tecnico-giuridica e di orientamento all'etica nonché in materia di trattamento dei dati personali.	Adegua formazione nel corso di ciascun anno.		Formazione Almeno annuale.

39	Subappalto	Autorizzazione subappalto contro le previsioni del contratto ovvero oltre i limiti ammessi dalla normativa vigente.	ALTO	Il rischio è valutato ALTO in quanto le procedure di affidamento di lavori, servizi e forniture, dati gli interessi economici che attivano, possono dare origine a comportamenti scorretti. E' necessario quindi approntare adeguate misure.	1) <b>Trasparenza degli atti:</b> devono essere pubblicati tutti gli atti e le informazioni previste nel D. Lgs 33/2013;  2) <b>Formazione del personale:</b> al personale deve essere fornita adeguata formazione tecnico-giuridica e di orientamento all'etica nonché in materia di trattamento dei dati personali.  3) <b>Segnalazione di conflitto di interessi;</b>	Adeguate formazione nel corso di ciascun anno.  Il conflitto di interessi va segnalato prima di compiere attività.		Formazione Almeno annuale  Il conflitto di interessi va segnalato dall'interessato prima di compiere qualsiasi attività.
40	Verifiche in corso di esecuzione (ad es. collaudi in corso di esecuzione)	Mancato svolgimento delle verifiche nei tempi prescritti.  Violazioni procedurali.  Conflitto di interessi del verificatore.	ALTO	Il rischio è valutato ALTO in quanto le procedure di affidamento di lavori, servizi e forniture, dati gli interessi economici che attivano, possono dare origine a comportamenti scorretti. E' necessario quindi approntare adeguate misure.	1) <b>Trasparenza degli atti:</b> devono essere pubblicati tutti gli atti e le informazioni previste nel D. Lgs 33/2013;  2) <b>Formazione del personale:</b> al personale deve essere fornita adeguata formazione tecnico-giuridica e di orientamento all'etica nonché in materia di trattamento dei dati personali.  3) <b>Segnalazione di conflitto di interessi;</b>	Adeguate formazione nel corso di ciascun anno.  Il conflitto di interessi va segnalato prima di compiere attività.		Formazione Almeno annuale  Il conflitto di interessi va segnalato dall'interessato prima di compiere qualsiasi attività.
41	Applicazione di Penali al contraente	Mancata applicazione penale prevista nel contratto.	ALTO	Il rischio è valutato ALTO in quanto le procedure di affidamento di lavori, servizi e forniture, dati gli interessi economici che attivano, possono dare origine a comportamenti scorretti. E'	1) Adeguate motivazione; 2) <b>Trasparenza degli atti:</b> devono essere pubblicati tutti gli atti e le informazioni previste nel D. Lgs 33/2013;	Motivazione ex art 3 L 241/1990.  Pubblicazione immediatamente e comunque non		Pubblicazione immediata e comunque

		<p>Violazione norme contrattuali previste per l'applicazione di penali.</p> <p>Violazione regole procedurali.</p> <p>Mancata applicazione criteri per il calcolo della penale.</p>		necessario quindi approntare adeguate misure.	<p><b>3) Formazione del personale:</b> al personale deve essere fornita adeguata formazione tecnico-giuridica e di orientamento all'etica nonché in materia di trattamento dei dati personali.</p> <p><b>4) Segnalazione di conflitto di interessi;</b></p> <p><b>5) Controllo:</b> controlli periodici sugli atti.</p> <p><b>6) ) Doppia firma dei provvedimenti</b> nel caso in cui il Responsabile del procedimento sia diverso dal responsabile del Servizio.</p>	<p>oltre 15 giorni dall'atto;</p> <p>Adeguate formazione nel corso di ciascun anno.</p> <p>Il conflitto di interessi va segnalato prima di compiere attività.</p> <p>Controlli periodici a campione.</p> <p>Doppia firma per tutti i provvedimenti in cui è nominato un Responsabile del Procedimento</p>		<p>non oltre 15 giorni dall'atto</p> <p>Formazione Almeno annuale</p> <p>Il conflitto di interessi va segnalato dall'interessato prima di compiere qualsiasi attività.</p> <p>Controlli come da regolamento</p> <p>Doppia firma: attuazione immediata.</p>
42	<p>Risoluzione/ Recesso dal contratto/</p> <p>Scioglimento volontario del vincolo contrattuale</p>	<p>Violazione regole procedurali.</p> <p>Abuso del potere di risoluzione.</p> <p>Mancata verifica delle</p>	ALTO	Il rischio è valutato ALTO in quanto le procedure di affidamento di lavori, servizi e forniture, dati gli interessi economici che attivano, possono dare origine a comportamenti scorretti. E' necessario quindi approntare adeguate misure.	<p><b>1)Adeguata motivazione;</b></p> <p><b>2) Trasparenza degli atti:</b> devono essere pubblicati tutti gli atti e le informazioni previste nel D. Lgs 33/2013;</p> <p><b>3)Formazione del personale:</b> al personale deve essere fornita</p>	<p>Motivazione ex art 3 L 241/1990.</p> <p>Pubblicazione immediatamente e comunque non oltre 15 giorni dall'atto;</p>		<p>Pubblicazione immediatamente e comunque non oltre 15 giorni</p>

	volontario	condizioni stabilite dal contratto o dalla normativa vigente.  Mancata verifica dell'interesse pubblico, nel caso di scioglimento volontario del vincolo contrattuale.			adeguata formazione tecnico-giuridica e di orientamento all'etica nonché in materia di trattamento dei dati personali. <b>4) Segnalazione di conflitto di interessi;</b>  5) <b>Controllo:</b> controlli periodici sugli atti.  6) <b>) Doppia firma dei provvedimenti</b> nel caso in cui il Responsabile del procedimento sia diverso dal responsabile del Servizio.	Adeguata formazione nel corso di ciascun anno.  Il conflitto di interessi va segnalato prima di compiere attività.  Controlli periodici a campione.  Doppia firma per tutti i provvedimenti in cui è nominato un Responsabile del Procedimento		dall'atto  Formazione Almeno annuale  Il conflitto di interessi va segnalato dall'interessato prima di compiere qualsiasi attività.  Controlli come da regolamento  Doppia firma: attuazione immediata.
43	Approvazioni e modifiche contratto originario e varianti in corso d'opera	Approvazioni di varianti e modifiche oltre i casi previsti  dalla normativa di riferimento	Alto	Il rischio è valutato ALTO in quanto le procedure di affidamento di lavori, servizi e forniture, dati gli interessi economici che attivano, possono dare origine a comportamenti scorretti. E' necessario quindi approntare adeguate misure.	1) Adeguata motivazione; <b>2) Trasparenza degli atti:</b> devono essere pubblicati tutti gli atti e le informazioni previste nel D. Lgs 33/2013;  <b>3) Formazione del personale:</b> al personale deve essere fornita adeguata formazione tecnico-giuridica e di orientamento	Motivazione ex art 3 L 241/1990.  Pubblicazione immediatamente e comunque non oltre 15 giorni dall'atto;  Adeguata formazione nel		Pubblicazione immediata e comunque non oltre 15 giorni dall'atto

					<p>all'etica nonché in materia di trattamento dei dati personali.</p> <p><b>4) Segnalazione di conflitto di interessi;</b></p> <p>5) <b>Controllo:</b> controlli periodici sugli atti.</p> <p>6) ) <b>Doppia firma dei provvedimenti</b> nel caso in cui il Responsabile del procedimento sia diverso dal responsabile del Servizio.</p>	<p>corso di ciascun anno.</p> <p>Il conflitto di interessi va segnalato prima di compiere attività.</p> <p>Controlli periodici a campione.</p> <p>Doppia firma per tutti i provvedimenti in cui è nominato un Responsabile del Procedimento</p>		<p>Formazione Almeno annuale</p> <p>Il conflitto di interessi va segnalato dall'interessato prima di compiere qualsiasi attività.</p> <p>Controlli come da regolamento</p> <p>Doppia firma: attuazione immediata.</p>
44	Utilizzo di rimedi di soluzioni delle controversie alternativi a quelli giurisdizionali	Utilizzo degli strumenti stragiudiziali di risoluzione delle controversie, come strumento per la modifica artificiosa del contenuto dei	MEDIO	Il rischio è valutato MEDIO in quanto, sebbene il rimedio richieda l'intervento di terze persone, la materia richiede comunque una particolare attenzione.	<p>1)Adeguata motivazione;</p> <p><b>2)Formazione del personale:</b> al personale deve essere fornita adeguata formazione tecnico-giuridica e di orientamento all'etica nonché in materia di trattamento dei dati personali.</p>	<p>Motivazione ex art 3 L 241/1990.</p> <p>Adeguata formazione nel corso di ciascun anno.</p>		<p>Formazione Almeno annuale</p>



		contratti.						
45	Nomina collaudatore	Nomina di soggetti non rientranti in quelli di cui all'art. 102 del codice	MEDIO	Il rischio è valutato MEDIO in quanto, sebbene il processo non consenta ampi margini di discrezionalità, la materia richiede comunque una particolare attenzione.	<p><b>1) Adeguata motivazione;</b></p> <p><b>2) Trasparenza degli atti:</b> devono essere pubblicati tutti gli atti e le informazioni previste nel D. Lgs 33/2013;</p> <p><b>3) Formazione del personale:</b> al personale deve essere fornita adeguata formazione tecnico-giuridica e di orientamento all'etica nonché in materia di trattamento dei dati personali.</p> <p><b>4) Segnalazione di conflitto di interessi;</b></p> <p><b>5) Controllo:</b> controlli periodici sugli atti.</p> <p><b>6) Doppia firma dei provvedimenti</b> nel caso in cui il Responsabile del procedimento sia diverso dal responsabile del Servizio.</p>	<p>Motivazione ex art 3 L 241/1990.</p> <p>Pubblicazione immediatamente e comunque non oltre 15 giorni dall'atto;</p> <p>Adeguata formazione nel corso di ciascun anno.</p> <p>Il conflitto di interessi va segnalato prima di compiere attività.</p> <p>Controlli periodici a campione.</p> <p>Doppia firma per tutti i provvedimenti in cui è nominato un Responsabile del Procedimento</p>		<p>Pubblicazione immediata e comunque non oltre 15 giorni dall'atto</p> <p>Formazione Almeno annuale</p> <p>Il conflitto di interessi va segnalato dall'interessato prima di compiere qualsiasi attività.</p> <p>Controlli come da regolamento</p> <p>Doppia firma: attuazione immediata.</p>
46	Collaudo	Mancato svolgimento	Alto	Il rischio è valutato ALTO in quanto le	<b>1) Trasparenza degli atti:</b>	Adeguata		

	finale o verifica di conformità	delle verifiche nei tempi prescritti. Violazioni procedurali. Conflitto di interessi del verificatore.		procedure di affidamento di lavori, servizi e forniture, dati gli interessi economici che attivano, possono dare origine a comportamenti scorretti. E' necessario quindi approntare adeguate misure.	devono essere pubblicati tutti gli atti e le informazioni previste nel D. Lgs 33/2013;  <b>2) Formazione del personale:</b> al personale deve essere fornita adeguata formazione tecnico-giuridica e di orientamento all'etica nonché in materia di trattamento dei dati personali. <b>3) Segnalazione di conflitto di interessi..</b>	formazione nel corso di ciascun anno.  Il conflitto di interessi va segnalato prima di compiere attività.		Formazione Almeno annuale  Il conflitto di interessi va segnalato dall'interessato prima di compiere qualsiasi attività.
47	Rilascio certificato di collaudo, verifica di conformità, attestato regolare esecuzione	Falsa attestazione nei collaudi e nelle verifiche finali. Conflitto di interessi.	ALTO	Il rischio è valutato ALTO in quanto le procedure di affidamento di lavori, servizi e forniture, dati gli interessi economici che attivano, possono dare origine a comportamenti scorretti. E' necessario quindi approntare adeguate misure.	1) <b>Trasparenza degli atti:</b> devono essere pubblicati tutti gli atti e le informazioni previste nel D. Lgs 33/2013;  2) <b>Formazione del personale:</b> al personale deve essere fornita adeguata formazione tecnico-giuridica e di orientamento all'etica nonché in materia di trattamento dei dati personali. 3) <b>Segnalazione di conflitto di interessi..</b>	Adeguate formazione nel corso di ciascun anno.  Il conflitto di interessi va segnalato prima di compiere attività.		Formazione Almeno annuale  Il conflitto di interessi va segnalato dall'interessato prima di compiere qualsiasi attività.
48	Proroga di affidamenti in essere	Conflitto di interessi Mancato avvio della procedura finalizzata al nuovo affidamento al solo fine di favorire l'attuale affidatario, attraverso l'utilizzo di proroghe reiterate	ALTO	Il rischio è valutato ALTO in quanto le proroghe di affidamenti in essere risultano molto frequenti e connesse a forti interessi economici esterni	1) <b>Trasparenza degli atti:</b> devono essere pubblicati tutti gli atti e le informazioni previste nel D. Lgs 33/2013; <b>2) Formazione del personale:</b> al personale deve essere fornita adeguata formazione tecnico-giuridica e di orientamento all'etica nonché in materia di trattamento dei dati personali 3) <b>Segnalazione di conflitto di interessi;</b> <b>4) Controllo:</b> controlli periodici sugli atti, anche a campione, come da regolamento comunale sui	Pubblicazione immediatamente e comunque non oltre 15 giorni dall'atto; Adeguate formazione nel corso di ciascun anno. Il conflitto di interessi va segnalato prima di compiere attività. Controlli periodici a campione.  Doppia firma per tutti i		Pubblicazione immediatamente e comunque non oltre 15 giorni dall'atto  Formazione Almeno annuale Il conflitto di interessi va segnalato dall'interessato prima di

					controlli. <b>5) Doppia firma dei provvedimenti</b> nel caso in cui il Responsabile del procedimento sia diverso dal responsabile del Servizio <b>6) Direttiva</b> in materia di condizioni che legittimano il ricorso alla proroga degli affidamenti a cura del Segretario comunale	provvedimenti in cui è nominato un Responsabile del Procedimento.		compiere qualsiasi attività.  Controlli come da regolamento  Doppia firma: attuazione immediata.  Direttiva: entro il 30 giugno 2021
49	Programmazione fabbisogno personale e valutazioni eccedenze	Previsione di posti in organico superiore alle effettive necessità al fine di favorire assunzioni non necessarie per l'ente.	MEDIO	Il rischio è valutato MEDIO in quanto in esso intervengono più soggetti, tra cui il Segretario Comunale (RPCT) in sede di deliberazione ed il Revisore dei conti, il cui parere è obbligatorio.	<b>1) Adeguata motivazione;</b> <b>2) Trasparenza degli atti:</b> devono essere pubblicati tutti gli atti e le informazioni previste nel D. Lgs 33/2013;  <b>3) Formazione del personale:</b> al personale deve essere fornita adeguata formazione tecnico-giuridica e di orientamento all'etica nonché in materia di	Motivazione ex art 3 L 241/1990.  Pubblicazione immediatamente e comunque non oltre 15 giorni dall'atto;  Adeguata formazione nel		Pubblicazione immediata e comunque non oltre 15 giorni dall'atto

		Situazioni di conflitti di interesse			trattamento dei dati personali. 4) <b>Segnalazione di conflitto di interessi;</b>	corso di ciascun anno.  Il conflitto di interessi va segnalato prima di compiere attività.		Formazione Almeno annuale  Il conflitto di interessi va segnalato dall'interessato prima di compiere qualsiasi attività.
50	Formazione del personale	Conflitti di interesse  Selezione operatore esterno in modo irregolare.	MEDIO	Trattandosi di contratto d'appalto di servizi, dati gli interessi economici che attiva, potrebbe celare comportamenti scorretti a favore di taluni operatori in danno di altri.	1)Adeguata motivazione; <b>2) Trasparenza degli atti:</b> devono essere pubblicati tutti gli atti e le informazioni previste nel D. Lgs 33/2013;  <b>3) Formazione del personale:</b> al personale deve essere fornita adeguata formazione tecnico-giuridica e di orientamento all'etica nonché in materia di trattamento dei dati personali. <b>4) Controllo:</b> controlli periodici sugli atti.  <b>5) Doppia firma dei provvedimenti</b> nel caso in cui il Responsabile del procedimento sia diverso dal responsabile del Servizio.	Motivazione ex art 3 L 241/1990.  Pubblicazione immediatamente e comunque non oltre 15 giorni dall'atto;  Adeguata formazione nel corso di ciascun anno.  Il conflitto di interessi va segnalato prima di compiere attività.  Doppia firma per tutti i provvedimenti in cui è nominato un Responsabile del		Pubblicazione immediatamente e comunque non oltre 15 giorni dall'atto  Formazione Almeno annuale  Il conflitto di interessi va segnalato dall'interessato prima di compiere qualsiasi

						Procedimento		attività.  Controlli come da regolamento  Doppia firma: attuazione immediata.
51	Gestione pratiche pensionistiche e trattamento indennità di servizio	Ingiustificata dilatazione dei termini di legge. Omessi controlli e verifiche.  Errati conteggi.	BASSO	Il rischio è BASSO in ragione del coinvolgimento nel processo di altri enti (INPS)	<b>1) Formazione del personale:</b> al personale deve essere fornita adeguata formazione tecnico-giuridica <sup>51</sup>	Adeguate formazione nel corso di ciascun anno.		Formazione Almeno annuale
52	Concorso/Selezione per l'assunzione di personale	Previsione nel bando di requisiti di accesso personalizzati.  Selezione pilotata per conflitto di interesse di uno dei Commissari. Irregolare composizione della commissione finalizzata al reclutamento di particolari candidati.  Inosservanza delle regole procedurali	ALTO	Il rischio è valutato ALTO in quanto le procedure di assunzione possono dare origine a comportamenti scorretti. E' necessario quindi approntare adeguate misure.	<b>1) Adeguata motivazione;</b> <b>2) Trasparenza degli atti:</b> devono essere pubblicati tutti gli atti e le informazioni previste nel D. Lgs 33/2013; <b>3) Formazione del personale:</b> al personale deve essere fornita adeguata formazione tecnico-giuridica e di orientamento all'etica nonché in materia di trattamento dei dati personali. <b>4) Conflitto di interessi;</b> <b>5) Controllo:</b> controlli periodici sugli atti. <b>6) Doppia firma dei</b>	Motivazione ex art 3 L 241/1990.  Pubblicazione immediatamente e comunque non oltre 15 giorni dall'atto;  Adeguate formazione nel corso di ciascun anno.  Il conflitto di interessi va segnalato prima di compiere attività.		Pubblicazione immediata e comunque non oltre 15 giorni dall'atto  Formazione Almeno annuale  Il conflitto di interessi

		<p>poste a garanzia della trasparenza e dell'imparzialità della selezione.</p> <p>Ritardo e/o scarsa pubblicizzazione atti al fine di scoraggiare ricorsi.</p>			<p><b>provvedimenti</b> nel caso in cui il Responsabile del procedimento sia diverso dal responsabile del Servizio.</p>	<p>Controlli periodici a campione.</p> <p>Doppia firma per tutti i provvedimenti in cui è nominato un Responsabile del Procedimento</p>		<p>va segnalato dall'interessato prima di compiere qualsiasi attività.</p> <p>Controlli come da regolamento</p> <p>Doppia firma: attuazione immediata.</p>
53	Nomina Commission e di concorso	<p>Selezione pilotata per situazione di conflitto di interesse di uno dei Commissari.</p> <p>Violazione regole procedurali.</p>	ALTO	<p>Il rischio è valutato ALTO in quanto le procedure di assunzione possono dare origine a comportamenti scorretti. E' necessario quindi approntare adeguate misure</p>	<p>1) Adeguate motivazione;</p> <p><b>2) Trasparenza degli atti:</b> devono essere pubblicati tutti gli atti e le informazioni previste nel D. Lgs 33/2013;</p> <p><b>3) Formazione del personale:</b> al personale deve essere fornita adeguata formazione tecnico-giuridica e di orientamento all'etica nonché in materia di trattamento dei dati personali.</p> <p><b>4) Conflitto di interessi;</b></p> <p><b>5) Controllo:</b> controlli periodici sugli atti.</p> <p><b>6) Doppia firma dei provvedimenti</b> nel caso in cui il Responsabile del procedimento sia diverso dal responsabile del Servizio.</p>	<p>Motivazione ex art 3 L 241/1990.</p> <p>Pubblicazione immediatamente e comunque non oltre 15 giorni dall'atto;</p> <p>Adeguate formazione nel corso di ciascun anno.</p> <p>Il conflitto di interessi va segnalato prima di compiere attività.</p> <p>Controlli periodici a campione.</p>		<p>Pubblicazione immediatamente e comunque non oltre 15 giorni dall'atto</p> <p>Formazione Almeno annuale</p> <p>Il conflitto di interessi va segnalato dall'interessato prima di</p>

						Doppia firma per tutti i provvedimenti in cui è nominato un Responsabile del Procedimento		<p>compiere qualsiasi attività.</p> <p>Controlli come da regolamento</p> <p>Doppia firma: attuazione immediata.</p>
54	Selezione per l'affidamento di incarico professionale	<p>previsioni nell'atto indittivo della procedura di requisiti personalizzati per favorire la ripetizione degli affidamenti a precedenti professionisti.</p> <p>scarsa trasparenza nel conferimento dell'incarico.</p> <p>violazione di regole procedurali.</p> <p>conflitto di interessi.</p>	ALTO	<b>Il rischio è valutato ALTO in quanto le procedure di affidamenti di incarico possono dare luogo a comportamenti scorretti. E' necessario quindi approntare adeguate misure</b>	<p><b>1) Adeguata motivazione;</b></p> <p><b>2) Pubblicità e Trasparenza degli atti:</b> devono essere pubblicati tutti gli atti e le informazioni previste nel D. Lgs 33/2013;</p> <p><b>3) Formazione del personale:</b> al personale deve essere fornita adeguata formazione tecnico-giuridica e di orientamento all'etica nonché in materia di trattamento dei dati personali.</p> <p><b>4) Controllo:</b> controlli periodici sugli atti.</p> <p><b>5) Conflitto di interessi;</b></p> <p><b>6) Doppia firma dei provvedimenti</b> nel caso in cui il Responsabile del procedimento sia diverso dal responsabile del Servizio.</p>	<p><b>Motivazione ex art 3 L 241/1990.</b> Pubblicazione immediatamente e comunque non oltre 15 giorni dall'atto;</p> <p>Adeguata formazione nel corso di ciascun anno.</p> <p>Il conflitto di interessi va segnalato prima di compiere attività.</p> <p>Controlli periodici a campione.</p> <p>Doppia firma per tutti i provvedimenti in cui è nominato un</p>	<p>Pubblicazione immediatamente e comunque non oltre 15 giorni dall'atto</p> <p>Formazione Almeno annuale</p> <p>Il conflitto di interessi va segnalato dall'interessato prima di compiere qualsiasi</p>	

						Responsabile del Procedimento		attività.  Controlli come da regolamento  Doppia firma: attuazione immediata.
55	Gestione giuridica del personale (Permessi, Ferie, ecc.)	Violazione o irregolare applicazione di norme, anche interne, al fine di favorire determinati dipendenti.  Conflitto di interesse.	BASSO	Il rischio è BASSO in quanto si tratta di processo che non ammette margini di discrezionalità.  Inoltre, i vantaggi che produce in favore dei terzi sono di valore, in genere, assai contenuto.	<b>1) Formazione del personale:</b> al personale deve essere fornita adeguata formazione tecnico-giuridica e di orientamento all'etica nonché in materia di trattamento dei dati personali. <b>2) Controllo:</b> controlli sulle presenze in servizio.	Adeguata formazione nel corso di ciascun anno.  Controlli periodici		Formazione Almeno annuale  Controllo almeno settimanale sulle presenze
56	Rilevamento presenza in servizio	Interventi manuali non autorizzati sulla procedura, al fine di favorire il dipendente	MEDIO	Il rischio è <b>MEDIO</b> , in quanto periodicamente vengono trasmessi i rapporti sul rilevamento delle presenze e più uffici hanno accesso al programma di rilevamento presenze.	<b>1) Formazione del personale:</b> al personale deve essere fornita adeguata formazione tecnico-giuridica e di orientamento all'etica nonché in materia di trattamento dei dati personali. <b>2) Controllo:</b> controlli sulle presenze in servizio.	Adeguata formazione nel corso di ciascun anno.  Controlli periodici		Formazione Almeno annuale  Controllo almeno settimanale sulle presenze



57	Nomina posizioni organizzative	Previsione di ruoli e competenze non rispondenti alle effettive necessità.  Conflitto di interessi	BASSO	Il rischio è BASSO in quanto esigenze di contenimento della spesa di personale impongono di contenere la spesa per gli incarichi di posizione organizzativa.	1) <b>Publicità e Trasparenza degli atti:</b> devono essere pubblicati tutti gli atti e le informazioni previste nel D. Lgs 33/2013;  2) <b>Segnalazione di conflitto di interessi;</b>	Publicazione immediatamente e comunque non oltre 15 giorni dall'atto;  Il conflitto di interessi va segnalato prima di compiere attività		Publicazione immediatamente e comunque non oltre 15 giorni dall'atto  Il conflitto di interessi va segnalato dall'interessato prima di compiere qualsiasi attività.
58	Indennità delle posizioni organizzative	Discrezionalità nella individuazione delle indennità.  Conflitto di interessi.  Violazione regole procedurali, anche interne.	BASSO	Il rischio è valutato BASSO in quanto l'ente ha approvato un regolamento per la pesatura che prevede l'attribuzione delle relative operazioni a soggetto esterno (N.V.).	1) Adeguate motivazione; 2) <b>Trasparenza e pubblicità degli atti:</b> devono essere pubblicati tutti gli atti e le informazioni previste nel D. Lgs 33/2013;	Motivazione ex art 3 L 241/1990.  Publicazione immediatamente e comunque non oltre 15 giorni dall'atto;  Adeguate formazione nel corso di ciascun anno.  Controlli periodici a campione		Publicazione immediatamente e comunque non oltre 15 giorni dall'atto
59	Selezione per l'attribuzione di	Definizione di criteri di selezione non coerenti con il vigente Sistema di misurazione e	BASSO	Il rischio è MEDIO in ragione dell'interesse dei dipendenti. Si ritiene necessario approntare adeguate	1) <b>Adeguate motivazione;</b> 2) <b>Publicità e Trasparenza degli atti:</b> devono essere pubblicati tutti gli atti e le	Motivazione ex art 3 L 241/1990.  Publicazione		Publicazione immediatamente e

	progressioni economiche	<p>valutazione della performance.</p> <p>Violazione regole procedurali, anche interne.</p> <p>Assenza di trasparenza.</p> <p>Motivazione non adeguata dei provvedimenti, ivi compresa la graduatoria in relazione ai punteggi.</p> <p>Conflitto di interessi.</p>		<p>misure.</p>	<p>informazioni previste nel D. Lgs 33/2013;</p> <p><b>3) Formazione del personale:</b> al personale deve essere fornita adeguata formazione tecnico-giuridica e di orientamento all'etica nonché in materia di trattamento dei dati personali.</p> <p><b>4) Controllo:</b> controlli periodici sugli atti.</p>	<p>immediatamente e comunque non oltre 15 giorni dall'atto;</p> <p>Adeguate formazione nel corso di ciascun anno.</p> <p>Controlli periodici a campione</p>		<p>comunque non oltre 15 giorni dall'atto</p> <p>Formazione Almeno annuale</p> <p>Controlli come da regolamento</p>
60	Relazioni Sindacali (Informazioni, ecc)	<p>Violazione di regole procedurali normative e contrattuali, anche interne.</p> <p>Conflitto di interesse.</p>	BASSO	<p>Il rischio è BASSO perché il processo non consente margini di discrezionalità significativi.</p>	<p><b>1) Pubblicità e Trasparenza degli atti:</b> devono essere pubblicati tutti gli atti e le informazioni previste nel D. Lgs 33/2013;</p>	<p>Pubblicazione immediatamente e comunque non oltre 15 giorni dall'atto;</p>		<p>Pubblicazione immediatamente e comunque non oltre 15 giorni dall'atto.</p>
61	Contrattazioni integrative decentrate	<p>Violazione di regole procedurali normative e contrattuali, anche interne.</p> <p>Conflitto di interesse.</p>	BASSO	<p>Il rischio è BASSO perché il processo non consente margini di discrezionalità significativi.</p>	<p><b>1) Pubblicità e Trasparenza degli atti:</b> devono essere pubblicati tutti gli atti e le informazioni previste nel D. Lgs 33/2013;</p> <p><b>2) Segnalazione di conflitto di interessi;</b></p>	<p>Pubblicazione immediatamente e comunque non oltre 15 giorni dall'atto;</p> <p>Il conflitto di interessi va segnalato prima di compiere attività</p>		<p>Pubblicazione immediatamente e comunque non oltre 15 giorni dall'atto</p> <p>Il conflitto</p>

								di interessi va segnalato dall'interessato prima di compiere qualsiasi attività.
62	Erogazione salario  Accessorio collegato alla performance	Violazione regole procedurali, creando discriminazioni tra i dipendenti. Conflitto di interessi.	BASSO	Il rischio è BASSO perché il processo non consente margini di discrezionalità significativi.	<b>1) Adeguata motivazione;</b> <b>2) Pubblicità e Trasparenza degli atti:</b> devono essere pubblicati tutti gli atti e le informazioni previste nel D. Lgs 33/2013;  <b>3) Formazione del personale:</b> al personale deve essere fornita adeguata formazione tecnico-giuridica e di orientamento all'etica nonché in materia di trattamento dei dati personali. <b>4) Controllo:</b> controlli periodici sugli atti.	Motivazione ex art 3 L 241/1990.  Pubblicazione immediatamente e comunque non oltre 15 giorni dall'atto;  Adeguata formazione nel corso di ciascun anno.  Controlli periodici a campione.		Pubblicazione immediatamente e comunque non oltre 15 giorni dall'atto  Formazione Almeno annuale  Controlli come da regolamento
63	Erogazione di indennità previste dal Contratto integrativo decentrato	Violazione regole procedurali, normative e contrattuali. Conflitto di interessi. Discriminazione tra i dipendenti.	BASSO	Il rischio è BASSO perché il processo non consente margini di discrezionalità significativi.	<b>1) Trasparenza degli atti:</b> devono essere pubblicati tutti gli atti e le informazioni previste nel D. Lgs 33/2013;  <b>Controllo:</b> controlli periodici sugli atti, anche a campione, come da regolamento comunale sui controlli.	Pubblicazione immediatamente e comunque non oltre 15 giorni dall'atto;  Controlli periodici a campione.		Pubblicazione immediatamente e comunque non oltre 15 giorni dall'atto

								Controlli come da regolamento
64	Erogazione incentivi previsti dalla legge (ad ex art 113 del D. Lgs 50/2016)	Violazione regole procedurali anche interne. Conflitto di interessi: il beneficiario dell'incentivo liquida a sé medesimo.	BASSO	Il rischio è BASSO perché il processo non consente margini di discrezionalità significativi.	<p><b>1) Adeguata motivazione;</b></p> <p><b>2) Trasparenza degli atti:</b> devono essere pubblicati tutti gli atti e le informazioni previste nel D. Lgs 33/2013;</p> <p><b>3) Formazione del personale:</b> al personale deve essere fornita adeguata formazione tecnico-giuridica e di orientamento all'etica nonché in materia di trattamento dei dati personali.</p> <p><b>4) segnalazione conflitto di interessi</b></p> <p><b>5) Controllo:</b> controlli periodici sugli atti, anche a campione, come da regolamento comunale sui controlli.</p>	<p>Motivazione ex art 3 L 241/1990.</p> <p>Pubblicazione immediatamente e comunque non oltre 15 giorni dall'atto;</p> <p>Adeguata formazione nel corso di ciascun anno.</p> <p>Il conflitto di interessi va segnalato prima di compiere attività.</p> <p>Controlli periodici a campione.</p>		<p>Pubblicazione immediatamente e comunque non oltre 15 giorni dall'atto</p> <p>Formazione Almeno annuale</p> <p>Il conflitto di interessi va segnalato dall'interessato prima di compiere qualsiasi attività.</p> <p>Controlli come da regolamento</p>
65	Erogazione	Conflitto di interessi.	MEDIO	Il rischio è MEDIO in quanto il processo	1) Adeguata motivazione;	Motivazione ex art		Pubblicazio

<p>di sovvenzioni, contributi, nonché attribuzione di vantaggi economici di qualunque genere a persone ed enti pubblici e privati</p>	<p>Erogazione di contributi senza la rendicontazione della spesa da parte del beneficiario.</p>			<p>non consente ampi margini di discrezionalità, ma riguarda comunque interessi economici in capo a terzi.</p>	<p><b>2) Trasparenza degli atti:</b> devono essere pubblicati tutti gli atti e le informazioni previste nel D. Lgs 33/2013;</p> <p><b>3) Formazione del personale:</b> al personale deve essere fornita adeguata formazione tecnico-giuridica e di orientamento all'etica nonché in materia di trattamento dei dati personali.</p> <p><b>4) segnalazione conflitto di interessi</b></p> <p><b>5) Doppia firma dei provvedimenti</b> nel caso in cui il Responsabile del procedimento sia diverso dal responsabile del Servizio</p> <p><b>6) Controllo:</b> controlli periodici sugli atti, anche a campione, come da regolamento comunale sui controlli.</p> <p><b>7) ) Adozione di specifico Regolamento o verifica di quello esistente</b></p>	<p>3 L 241/1990.</p> <p>Pubblicazione immediatamente e comunque non oltre 15 giorni dall'atto;</p> <p>Adeguate formazione nel corso di ciascun anno.</p> <p>Il conflitto di interessi va segnalato prima di compiere attività.</p> <p>Controlli periodici a campione.</p> <p>Doppia firma per tutti i provvedimenti in cui è nominato un Responsabile del Procedimento</p>		<p>ne immediatamente e comunque non oltre 15 giorni dall'atto</p> <p>Formazione Almeno annuale</p> <p>Il conflitto di interessi va segnalato dall'interessato prima di compiere qualsiasi attività.</p> <p>Controlli come da regolamento</p> <p>Doppia firma: immediata</p> <p>Nuovo regolamento o verifica</p>
---	---	--	--	--	--	--	--	---

								di quello esistente: entro l'anno.
66	Gestione di finanziamenti regionali	<p>Conflitto di interessi.</p> <p>Violazione regole procedurali.</p> <p>Dilatazione ingiustificata dei tempi previsti</p>	BASSO	Il rischio è BASSO perché il processo non consente margini di discrezionalità significativi.	<p>1) <b>Trasparenza degli atti:</b> devono essere pubblicati tutti gli atti e le informazioni previste nel D. Lgs 33/2013;</p> <p>2) <b>Formazione del personale:</b> al personale deve essere fornita adeguata formazione tecnico-giuridica e di orientamento all'etica nonché in materia di trattamento dei dati personali..</p> <p>3) Segnalazione conflitti di interessi;</p> <p>4) <b>Doppia firma dei provvedimenti</b> nel caso in cui il Responsabile del procedimento sia diverso dal responsabile del Servizio</p> <p>5) <b>Controllo:</b> controlli periodici sugli atti, anche a campione, come da regolamento comunale sui controlli.</p>	<p>Pubblicazione immediatamente e comunque non oltre 15 giorni dall'atto;</p> <p>Adeguate formazione nel corso di ciascun anno.</p> <p>Il conflitto di interessi va segnalato prima di compiere attività.</p> <p>Doppia firma per tutti i provvedimenti in cui è nominato un Responsabile del Procedimento</p> <p>Controlli periodici a campione.</p>		<p>Pubblicazione immediatamente e comunque non oltre 15 giorni dall'atto</p> <p>Formazione Almeno annuale</p> <p>Il conflitto di interessi va segnalato dall'interessato prima di compiere qualsiasi attività.</p> <p>Controlli come da regolamento</p> <p>Doppia</p>

								firma: attuazione immediata.
67	Tenuta ed aggiornamento inventario e patrimonio	Omesso aggiornamento Inventario e patrimonio a seguito di modifiche della consistenza.	MEDIO	Il rischio è MEDIO in quanto gli uffici potrebbero non interagire correttamente tra loro.	<b>1) Formazione del personale:</b> al personale deve essere fornita adeguata formazione tecnico-giuridica e di orientamento all'etica nonché in materia di trattamento dei dati personali..	Adeguata formazione nel corso di ciascun anno.		Formazione Almeno annuale
68	Attribuzione rimborsi/  Missioni ai dipendenti/ Amministratori	Erronea applicazione delle disposizioni vigenti al fine di  attribuire indebiti vantaggi economici. Conflitto di interessi.	BASSO	Il rischio è BASSO perché il processo non consente margini di discrezionalità significativi	<b>1) Trasparenza degli atti:</b> devono essere pubblicati tutti gli atti e le informazioni previste nel D. Lgs 33/2013;  <b>2) Formazione del personale:</b> al personale deve essere fornita adeguata formazione tecnico-giuridica e di orientamento all'etica nonché in materia di trattamento dei dati personali..  <b>3) Segnalazione di conflitto di interessi;</b>  <b>4) Controllo:</b> controlli periodici sugli atti, anche a campione, come da regolamento comunale sui controlli. <b>5) Doppia firma dei provvedimenti</b> nel caso in cui il Responsabile del procedimento sia diverso dal responsabile del Servizio  <b>6) Adozione di specifico Regolamento o verifica di</b>	Pubblicazione immediatamente e comunque non oltre 15 giorni dall'atto;  Adeguata formazione nel corso di ciascun anno.  Il conflitto di interessi va segnalato prima di compiere attività.  Controlli periodici a campione.  Doppia firma per tutti i provvedimenti in cui è nominato un Responsabile del Procedimento.		Pubblicazio ne immediata mente e comunque non oltre 15 giorni dall'atto  Formazione Almeno annuale  Il conflitto di interessi va segnalato dall'interess ato prima di compiere qualsiasi attività.  Controlli

					quello esistente			come da regolamento  Doppia firma: attuazione immediata.  Nuovo regolamento o verifica di quello esistente: entro l'anno.
69	Gestione dei proventi da sanzioni per violazione del Codice della Strada	<p>Conflitto di interessi.</p> <p>Violazione regole procedurali.</p> <p>Dilatazione ingiustificata dei tempi previsti dalla legge per gli accertamenti e le notifiche.</p>	Basso	Il rischio è BASSO perché il processo non consente margini di discrezionalità significativi.	<p><b>1) Formazione del personale:</b> al personale deve essere fornita adeguata formazione tecnico-giuridica e di orientamento all'etica nonché in materia di trattamento dei dati personali.</p> <p><b>2) Segnalazione di conflitto di interessi;</b></p>	<p>Adeguata formazione nel corso di ciascun anno.</p> <p>Il conflitto di interessi va segnalato prima di compiere attività.</p>		<p>Formazione Almeno annuale</p> <p>Il conflitto di interessi va segnalato dall'interessato prima di compiere qualsiasi attività.</p>
70	Gestione ordinaria dell'entrata	Violazione regole procedurali.	Basso	Il rischio è BASSO perché il processo non consente margini di discrezionalità significativi ed inoltre non attiva rilevanti	<b>1) Trasparenza degli atti:</b> devono essere pubblicati tutti gli atti e le informazioni	Pubblicazione immediatamente e comunque non		Pubblicazione immediata



		Conflitto di interessi.		vantaggi economici.	<p>previste nel D. Lgs 33/2013;</p> <p><b>2) Formazione del personale:</b> al personale deve essere fornita adeguata formazione tecnico-giuridica e di orientamento all'etica nonché in materia di trattamento dei dati personali.</p> <p><b>3) Segnalazione di conflitto di interessi;</b></p> <p><b>4) Controllo:</b> controlli periodici sugli atti, anche a campione, come da regolamento comunale sui controlli.</p> <p><b>5) Doppia firma dei provvedimenti</b> nel caso in cui il Responsabile del procedimento sia diverso dal responsabile del Servizio</p>	<p>oltre 15 giorni dall'atto;</p> <p>Adeguata formazione nel corso di ciascun anno.</p> <p>Il conflitto di interessi va segnalato prima di compiere attività.</p> <p>Controlli periodici a campione.</p> <p>Doppia firma per tutti i provvedimenti in cui è nominato un Responsabile del Procedimento.</p>		<p>mente e comunque non oltre 15 giorni dall'atto</p> <p>Formazione Almeno annuale</p> <p>Il conflitto di interessi va segnalato dall'interessato prima di compiere qualsiasi attività.</p> <p>Controlli come da regolamento</p> <p>Doppia firma: attuazione immediata.</p>
71	Gestione ordinaria della spesa	Violazione regole procedurali. Dilatazione ingiustificata dei tempi di pagamento.	MEDIO	Il Rischio è MEDIO in quanto gli uffici potrebbero ingiustificatamente ritardare i pagamenti, si rende pertanto necessario approntare adeguate misure.	<p>1) <b>Trasparenza degli atti:</b> devono essere pubblicati tutti gli atti e le informazioni previste nel D. Lgs 33/2013;</p> <p>2) <b>Formazione del personale:</b></p>	<p>Pubblicazione immediatamente e comunque non oltre 15 giorni dall'atto;</p>		<p>Pubblicazione immediatamente e comunque non oltre 15</p>

					<p>al personale deve essere fornita adeguata formazione tecnico-giuridica e di orientamento all'etica nonché in materia di trattamento dei dati personali.</p> <p><b>3) Segnalazione di conflitto di interessi;</b></p> <p>4) <b>Controllo:</b> controlli periodici sugli atti, anche a campione, come da regolamento comunale sui controlli.</p> <p>5) <b>Doppia firma dei provvedimenti</b> nel caso in cui il Responsabile del procedimento sia diverso dal responsabile del Servizio</p>	<p>Adeguata formazione nel corso di ciascun anno.</p> <p>Il conflitto di interessi va segnalato prima di compiere attività.</p> <p>Controlli periodici a campione.</p> <p>Doppia firma per tutti i provvedimenti in cui è nominato un Responsabile del Procedimento.</p>		<p>giorni dall'atto</p> <p>Formazione Almeno annuale</p> <p>Il conflitto di interessi va segnalato dall'interessato prima di compiere qualsiasi attività.</p> <p>Controlli come da regolamento</p> <p>Doppia firma: attuazione immediata.</p>
72	Stipendi del personale	Violazione regole procedurali. Dilatazione ingiustificata dei tempi di pagamento.	BASSO	Il rischio è BASSO perché il processo non consente margini di discrezionalità significativi	<b>1) Formazione del personale:</b> al personale deve essere fornita adeguata formazione tecnico-giuridica e di orientamento all'etica nonché in materia di trattamento dei dati personali.	Adeguata formazione nel corso di ciascun anno.		Formazione Almeno annuale
73	Diritti di	Violazione regole procedurali.	BASSO	Il rischio è BASSO perché il processo non consente margini di discrezionalità	<b>1) Trasparenza degli atti:</b> devono essere pubblicati tutti	Pubblicazione immediatamente e		Pubblicazione

	rogito			significativi	<p>gli atti e le informazioni previste nel D. Lgs 33/2013;</p> <p><b>2) Controllo:</b> controlli periodici sugli atti, anche a campione, come da regolamento comunale sui controlli.</p> <p><b>3) Doppia firma dei provvedimenti</b> nel caso in cui il Responsabile del procedimento sia diverso dal responsabile del Servizio</p>	<p>comunque non oltre 15 giorni dall'atto;</p> <p>Controlli periodici a campione.</p> <p>Doppia firma per tutti i provvedimenti in cui è nominato un Responsabile del Procedimento.</p>		<p>immediata e comunque non oltre 15 giorni dall'atto</p> <p>Il conflitto di interessi va segnalato dall'interessato prima di compiere qualsiasi attività.</p> <p>Controlli come da regolamento</p> <p>Doppia firma: attuazione immediata.</p>
74	Tributi locali	<p>Violazione regole procedurali.</p> <p>Conflitto di interessi.</p> <p>Ingiustificata dilatazione dei termini di legge</p> <p>Disparità di trattamento</p>	MEDIO	<p>Il Rischio è valutato MEDIO in quanto gli uffici potrebbero ingiustificatamente ritardare le riscossioni o non effettuare i dovuti accertamenti, si rende pertanto necessario approntare adeguate misure.</p>	<p>1) <b>Trasparenza degli atti:</b> devono essere pubblicati tutti gli atti e le informazioni previste nel D. Lgs 33/2013;</p> <p>2) <b>Formazione del personale:</b> al personale deve essere fornita adeguata formazione tecnico-giuridica e di orientamento all'etica nonché in materia di trattamento dei</p>	<p>Pubblicazione immediatamente e comunque non oltre 15 giorni dall'atto;</p> <p>Adeguate formazione nel corso di ciascun anno.</p>		<p>Pubblicazione immediatamente e comunque non oltre 15 giorni dall'atto</p>

					<p>dati personali</p> <p><b>3) Segnalazione di conflitto di interessi;</b></p> <p>4) <b>Controllo:</b> controlli periodici sugli atti, anche a campione, come da regolamento comunale sui controlli.</p> <p>5) <b>Doppia firma dei provvedimenti</b> nel caso in cui il Responsabile del procedimento sia diverso dal responsabile del Servizio</p> <p><b>6) Adozione di specifico regolamento o verifica di quello esistente (specie in ordine alle condizioni per l'accesso al beneficio della rateizzazione).</b></p>	<p>Il conflitto di interessi va segnalato prima di compiere attività.</p> <p>Controlli periodici a campione.</p> <p>Doppia firma per tutti i provvedimenti in cui è nominato un Responsabile del Procedimento.</p>		<p>Formazione Almeno annuale</p> <p>Il conflitto di interessi va segnalato dall'interessato prima di compiere qualsiasi attività.</p> <p>Controlli come da regolamento o</p> <p>Doppia firma: attuazione immediata.</p> <p>Nuovo regolamento o o verifica di quello esistente: entro l'anno</p>
75	Manutenzione delle strade e delle aree pubbliche	Violazione regole procedurali. Conflitto di interessi. Mancata verifica corretta esecuzione	MEDIO	Il rischio è valutato MEDIO in quanto gli uffici potrebbero impropriamente utilizzare i propri poteri e competenze per ottenere utilità a proprio vantaggio, vanno pertanto approntate adeguate	1) <b>Trasparenza degli atti:</b> devono essere pubblicati tutti gli atti e le informazioni previste nel D. Lgs 33/2013;	Pubblicazione immediatamente e comunque non oltre 15 giorni		Pubblicazione immediatamente e comunque

	(Esternalizzazione)	manutenzione del contratto.		misure.	<p><b>2) Formazione del personale:</b> al personale deve essere fornita adeguata formazione tecnico-giuridica e di orientamento all'etica nonché in materia di trattamento dei dati personali</p> <p><b>3) Segnalazione di conflitto di interessi;</b></p> <p><b>4) Controllo:</b> controlli periodici sugli atti, anche a campione, come da regolamento comunale sui controlli.</p> <p><b>5) Doppia firma dei provvedimenti</b> nel caso in cui il Responsabile del procedimento sia diverso dal responsabile del Servizio</p>	<p>dall'atto;</p> <p>Adeguata formazione nel corso di ciascun anno.</p> <p>Il conflitto di interessi va segnalato prima di compiere attività.</p> <p>Controlli periodici a campione.</p> <p>Doppia firma per tutti i provvedimenti in cui è nominato un Responsabile del Procedimento.</p>		<p>non oltre 15 giorni dall'atto</p> <p>Formazione Almeno annuale</p> <p>Il conflitto di interessi va segnalato dall'interessato prima di compiere qualsiasi attività.</p> <p>Controlli come da regolamento</p> <p>Doppia firma: attuazione immediata.</p>
76	Rimozione neve e ghiaccio su strade e aree pubbliche (Esternalizzazione)	Violazione regole procedurali. Conflitto di interessi. Mancata verifica corretta esecuzione del contratto.	MEDIO	Il rischio è valutato MEDIO in quanto gli uffici potrebbero impropriamente utilizzare i propri poteri e competenze per ottenere utilità a proprio vantaggio, vanno pertanto approntate adeguate misure.	<p>1) <b>Trasparenza degli atti:</b> devono essere pubblicati tutti gli atti e le informazioni previste nel D. Lgs 33/2013;</p> <p>2) <b>Formazione del personale:</b> al personale deve essere fornita adeguata formazione</p>	<p>Pubblicazione immediatamente e comunque non oltre 15 giorni dall'atto;</p> <p>Adeguata formazione nel</p>		<p>Pubblicazione immediatamente e comunque non oltre 15 giorni</p>

	zione)				<p>tecnico-giuridica e di orientamento all'etica nonché in materia di trattamento dei dati personali</p> <p><b>3) Segnalazione di conflitto di interessi;</b></p> <p>4) <b>Controllo:</b> controlli periodici sugli atti, anche a campione, come da regolamento comunale sui controlli.</p> <p>5) <b>Doppia firma dei provvedimenti</b> nel caso in cui il Responsabile del procedimento sia diverso dal responsabile del Servizio.</p>	<p>corso di ciascun anno.</p> <p>Il conflitto di interessi va segnalato prima di compiere attività.</p> <p>Controlli periodici a campione.</p> <p>Doppia firma per tutti i provvedimenti in cui è nominato un Responsabile del Procedimento.</p>		<p>dall'atto</p> <p>Formazione Almeno annuale</p> <p>Il conflitto di interessi va segnalato dall'interessato prima di compiere qualsiasi attività.</p> <p>Controlli come da regolamento</p> <p>Doppia firma: attuazione immediata.</p>
77	Manutenzione cimiteri	Violazione regole procedurali. Conflitto di interessi. Mancata verifica corretta esecuzione del contratto.	MEDIO	Il rischio è valutato MEDIO in quanto gli uffici potrebbero impropriamente utilizzare i propri poteri e competenze per ottenere utilità a proprio vantaggio, vanno pertanto approntate adeguate misure.	<p>1) <b>Trasparenza degli atti:</b> devono essere pubblicati tutti gli atti e le informazioni previste nel D. Lgs 33/2013;</p> <p>2) <b>Formazione del personale:</b> al personale deve essere fornita adeguata formazione tecnico-giuridica e di orientamento all'etica nonché</p>	<p>Pubblicazione immediatamente e comunque non oltre 15 giorni dall'atto;</p> <p>Adeguate formazione nel corso di ciascun anno.</p>		<p>Pubblicazione immediatamente e comunque non oltre 15 giorni dall'atto</p>

					<p>in materia di trattamento dei dati personali</p> <p><b>3) Segnalazione di conflitto di interessi;</b></p> <p>4) <b>Controllo:</b> controlli periodici sugli atti, anche a campione, come da regolamento comunale sui controlli.</p> <p>5) <b>Doppia firma dei provvedimenti</b> nel caso in cui il Responsabile del procedimento sia diverso dal responsabile del Servizio</p>	<p>Il conflitto di interessi va segnalato prima di compiere attività.</p> <p>Controlli periodici a campione.</p> <p>Doppia firma per tutti i provvedimenti in cui è nominato un Responsabile del Procedimento.</p>		<p>Formazione Almeno annuale</p> <p>Il conflitto di interessi va segnalato dall'interessato prima di compiere qualsiasi attività.</p> <p>Controlli come da regolamento</p> <p>Doppia firma: attuazione immediata.</p>
78	Servizi di custodia dei cimiteri	Violazione regole procedurali. Conflitto di interessi. Mancata verifica corretta esecuzione del contratto.	MEDIO	Il rischio è valutato MEDIO in quanto gli uffici potrebbero impropriamente utilizzare i propri poteri e competenze per ottenere utilità a proprio vantaggio, vanno pertanto approntate adeguate misure.	<p>1) <b>Trasparenza degli atti:</b> devono essere pubblicati tutti gli atti e le informazioni previste nel D. Lgs 33/2013;</p> <p>2) <b>Formazione del personale:</b> al personale deve essere fornita adeguata formazione tecnico-giuridica e di orientamento all'etica nonché in materia di trattamento dei dati personali</p> <p><b>3) Segnalazione di conflitto di</b></p>	<p>Pubblicazione immediatamente e comunque non oltre 15 giorni dall'atto;</p> <p>Adeguate formazione nel corso di ciascun anno.</p> <p>Il conflitto di interessi va segnalato prima di</p>		<p>Pubblicazione immediatamente e comunque non oltre 15 giorni dall'atto</p> <p>Formazione Almeno</p>

					<p><b>interessi;</b></p> <p><b>4) Controllo:</b> controlli periodici sugli atti, anche a campione, come da regolamento comunale sui controlli.</p> <p><b>5) Doppia firma dei provvedimenti</b> nel caso in cui il Responsabile del procedimento sia diverso dal responsabile del Servizio .</p>	<p>compiere attività.</p> <p>Controlli periodici a campione.</p> <p>Doppia firma per tutti i provvedimenti in cui è nominato un Responsabile del Procedimento.</p>		<p>annuale</p> <p>Il conflitto di interessi va segnalato dall'interessato prima di compiere qualsiasi attività.</p> <p>Controlli come da regolamento</p> <p>Doppia firma: attuazione immediata.</p>
79	Manutenzione degli immobili e degli impianti di proprietà del Comune	Violazione regole procedurali. Conflitto di interessi. Mancata verifica corretta esecuzione del contratto.	MEDIO	Il rischio è valutato MEDIO in quanto gli uffici potrebbero impropriamente utilizzare i propri poteri e competenze per ottenere utilità a proprio vantaggio, vanno pertanto approntate adeguate misure.	<p><b>1) Trasparenza degli atti:</b> devono essere pubblicati tutti gli atti e le informazioni previste nel D. Lgs 33/2013;</p> <p><b>2) Formazione del personale:</b> al personale deve essere fornita adeguata formazione tecnico-giuridica e di orientamento all'etica nonché in materia di trattamento dei dati personali</p> <p><b>3) Segnalazione di conflitto di interessi;</b></p>	<p>Pubblicazione immediatamente e comunque non oltre 15 giorni dall'atto;</p> <p>Adegua formazione nel corso di ciascun anno.</p> <p>Il conflitto di interessi va segnalato prima di compiere attività.</p>		<p>Pubblicazione immediatamente e comunque non oltre 15 giorni dall'atto</p> <p>Formazione Almeno annuale</p>



					<p><b>4) Controllo:</b> controlli periodici sugli atti, anche a campione, come da regolamento comunale sui controlli.</p> <p><b>5) Doppia firma dei provvedimenti</b> nel caso in cui il Responsabile del procedimento sia diverso dal responsabile del Servizio</p>	<p>Controlli periodici a campione.</p> <p>Doppia firma per tutti i provvedimenti in cui è nominato un Responsabile del Procedimento.</p>		<p>Il conflitto di interessi va segnalato dall'interessato prima di compiere qualsiasi attività.</p> <p>Controlli come da regolamento</p> <p>Doppia firma: attuazione immediata.</p>
80	Manutenzione degli edifici scolastici	Violazione regole procedurali. Conflitto di interessi. Mancata verifica corretta esecuzione del contratto.	MEDIO	Il rischio è valutato MEDIO in quanto gli uffici potrebbero impropriamente utilizzare i propri poteri e competenze per ottenere utilità a proprio vantaggio, vanno pertanto approntate adeguate misure.	<p>1) <b>Trasparenza degli atti:</b> devono essere pubblicati tutti gli atti e le informazioni previste nel D. Lgs 33/2013;</p> <p>2) <b>Formazione del personale:</b> al personale deve essere fornita adeguata formazione tecnico-giuridica e di orientamento all'etica nonché in materia di trattamento dei dati personali</p> <p><b>3) Segnalazione di conflitto di interessi;</b></p> <p>4) <b>Controllo:</b> controlli periodici sugli atti, anche a campione, come da regolamento comunale sui controlli.</p>	<p>Publicazione immediatamente e comunque non oltre 15 giorni dall'atto;</p> <p>Adeguate formazione nel corso di ciascun anno.</p> <p>Il conflitto di interessi va segnalato prima di compiere attività.</p> <p>Controlli periodici a campione.</p> <p>Doppia firma per</p>		<p>Publicazione immediatamente e comunque non oltre 15 giorni dall'atto</p> <p>Formazione Almeno annuale</p> <p>Il conflitto di interessi va segnalato</p>

					<p><b>5) Doppia firma dei provvedimenti</b> nel caso in cui il Responsabile del procedimento sia diverso dal responsabile del Servizio</p>	tutti i provvedimenti in cui è nominato un Responsabile del Procedimento.		<p>dall'interessato prima di compiere qualsiasi attività.</p> <p>Controlli come da regolamento</p> <p>Doppia firma: attuazione immediata.</p>
81	Alienazione beni immobili comunali	<p>Violazione regole procedurali. Conflitto di interessi. Selezione irregolare per favorire determinati soggetti.</p> <p>Prezzo non congruo. Omessa registrazione e trascrizione</p>	ALTO	<p>Il rischio è valutato ALTO in quanto le procedure di evidenza pubblica possono dare origine a comportamenti scorretti. E' necessario quindi approntare adeguate misure</p>	<p><b>1) Trasparenza degli atti:</b> devono essere pubblicati tutti gli atti e le informazioni previste nel D. Lgs 33/2013;</p> <p><b>2) Formazione del personale:</b> al personale deve essere fornita adeguata formazione tecnico-giuridica e di orientamento all'etica nonché in materia di trattamento dei dati personali</p> <p><b>3) Segnalazione di conflitto di interessi;</b></p> <p><b>4) Controllo:</b> controlli periodici sugli atti, anche a campione, come da regolamento comunale sui controlli.</p> <p><b>5) Doppia firma dei provvedimenti</b> nel caso in cui il Responsabile del procedimento</p>	<p>Pubblicazione immediatamente e comunque non oltre 15 giorni dall'atto;</p> <p>Adeguate formazione nel corso di ciascun anno.</p> <p>Il conflitto di interessi va segnalato prima di compiere attività.</p> <p>Controlli periodici a campione.</p> <p>Doppia firma per tutti i provvedimenti in cui è nominato un</p>		<p>Pubblicazione immediatamente e comunque non oltre 15 giorni dall'atto</p> <p>Formazione Almeno annuale</p> <p>Il conflitto di interessi va segnalato dall'interessato prima di compiere</p>

					<p>sia diverso dal responsabile del Servizio</p> <p>6) Adozione di specifico regolamento in materia o verifica di quello esistente</p>	Responsabile del Procedimento.		<p>qualsiasi attività.</p> <p>Controlli come da regolamento</p> <p>Doppia firma: attuazione immediata.</p> <p>Nuovo regolamento o verifica di quello esistente: entro l'anno</p>
82	Acquisto beni immobili	<p>Violazione regole procedurali.</p> <p>Conflitto di interessi.</p> <p>Selezione irregolare per favorire determinati soggetti.</p> <p>Prezzo non congruo</p> <p>Omessa registrazione e trascrizione</p>	ALTO	<p>Il rischio è valutato ALTO in quanto le procedure di evidenza pubblica possono dare origine a comportamenti scorretti. E' necessario quindi approntare adeguate misure</p>	<p>1) <b>Trasparenza degli atti:</b> devono essere pubblicati tutti gli atti e le informazioni previste nel D. Lgs 33/2013;</p> <p>2) <b>Formazione del personale:</b> al personale deve essere fornita adeguata formazione tecnico-giuridica e di orientamento all'etica nonché in materia di trattamento dei dati personali</p> <p>3) <b>Segnalazione di conflitto di interessi;</b></p> <p>4) <b>Controllo:</b> controlli periodici sugli atti, anche a campione, come da regolamento</p>	<p>Pubblicazione immediatamente e comunque non oltre 15 giorni dall'atto;</p> <p>Adeguate formazione nel corso di ciascun anno.</p> <p>Il conflitto di interessi va segnalato prima di compiere attività.</p> <p>Controlli periodici a campione.</p>		<p>Pubblicazione immediatamente e comunque non oltre 15 giorni dall'atto</p> <p>Formazione Almeno annuale</p> <p>Il conflitto di interessi</p>

					<p>comunale sui controlli.</p> <p><b>5) Doppia firma dei provvedimenti</b> nel caso in cui il Responsabile del procedimento sia diverso dal responsabile del Servizio</p> <p><b>6) Adozione di specifico regolamento</b> in materia o verifica di quello esistente</p>	<p>Doppia firma per tutti i provvedimenti in cui è nominato un Responsabile del Procedimento.</p>		<p>va segnalato dall'interessato prima di compiere qualsiasi attività.</p> <p>Controlli come da regolamento</p> <p>Doppia firma: attuazione immediata.</p> <p>Nuovo regolamento o verifica di quello esistente: entro l'anno</p>
83	<p>Acquisto Arredi, attrezzature, beni mobili e vestiario al personale</p>	<p>Violazione regole procedurali.          Conflitto di interessi.          Selezione irregolare per favorire determinati soggetti.          Prezzo non congruo.          Omessa rotazione.</p>	MEDIO	<p>Il rischio è valutato MEDIO in quanto le procedure di evidenza pubblica possono dare origine a comportamenti scorretti, tuttavia si tratta di processi molto limitati nell'ente.</p>	<p>1) <b>Trasparenza degli atti:</b> devono essere pubblicati tutti gli atti e le informazioni previste nel D. Lgs 33/2013;</p> <p>2) <b>Formazione del personale:</b> al personale deve essere fornita adeguata formazione tecnico-giuridica e di orientamento all'etica nonché in materia di trattamento dei dati personali</p>	<p>Pubblicazione immediatamente e comunque non oltre 15 giorni dall'atto;</p> <p>Adeguate formazione nel corso di ciascun anno.</p> <p>Il conflitto di interessi va</p>		<p>Pubblicazione immediata e comunque non oltre 15 giorni dall'atto</p> <p>Formazione Almeno</p>

					<p><b>3) Segnalazione di conflitto di interessi;</b></p> <p>4) <b>Controllo:</b> controlli periodici sugli atti, anche a campione, come da regolamento comunale sui controlli.</p> <p>5) <b>Doppia firma dei provvedimenti</b> nel caso in cui il Responsabile del procedimento sia diverso dal responsabile del Servizio</p> <p>6) Adozione di specifico regolamento in materia o verifica di quello esistente</p>	<p>segnalato prima di compiere attività.</p> <p>Controlli periodici a campione.</p> <p>Doppia firma per tutti i provvedimenti in cui è nominato un Responsabile del Procedimento.</p>		<p>annuale</p> <p>Il conflitto di interessi va segnalato dall'interessato prima di compiere qualsiasi attività.</p> <p>Controlli come da regolamento</p> <p>Doppia firma: attuazione immediata.</p> <p>Nuovo regolamento o verifica di quello esistente: entro l'anno</p>
84	Concessione in uso di beni immobili	Violazione regole procedurali. Conflitto di interessi. Discriminazioni. Motivazione congruità corrispettivo o	Alto	Il rischio è valutato MEDIO in quanto le procedure di evidenza pubblica possono dare origine a comportamenti scorretti.	<p>1) <b>Trasparenza degli atti:</b> devono essere pubblicati tutti gli atti e le informazioni previste nel D. Lgs 33/2013;</p> <p>2) <b>Formazione del personale:</b> al personale deve essere</p>	<p>Pubblicazione immediatamente e comunque non oltre 15 giorni dall'atto;</p> <p>Adeguate</p>		<p>Pubblicazione immediatamente e comunque non oltre 15 giorni</p>

		contropartita.			<p>fornita adeguata formazione tecnico-giuridica e di orientamento all'etica nonché in materia di trattamento dei dati personali</p> <p><b>3) Segnalazione di conflitto di interessi;</b></p> <p>4) <b>Controllo:</b> controlli periodici sugli atti, anche a campione, come da regolamento comunale sui controlli.</p> <p>5) <b>Doppia firma dei provvedimenti</b> nel caso in cui il Responsabile del procedimento sia diverso dal responsabile del Servizio</p> <p>6) Adozione di specifico regolamento in materia o verifica di quello esistente</p>	<p>formazione nel corso di ciascun anno.</p> <p>Il conflitto di interessi va segnalato prima di compiere attività.</p> <p>Controlli periodici a campione.</p> <p>Doppia firma per tutti i provvedimenti in cui è nominato un Responsabile del Procedimento.</p>		<p>dall'atto</p> <p>Formazione Almeno annuale</p> <p>Il conflitto di interessi va segnalato dall'interessato prima di compiere qualsiasi attività.</p> <p>Controlli come da regolamento</p> <p>Doppia firma: attuazione immediata.</p> <p>Nuovo regolamento o verifica di quello esistente: entro l'anno</p>
85	Locazione attiva di	Violazione regole procedurali.	Alto	Il rischio è valutato MEDIO in quanto le procedure di evidenza pubblica possono	1) <b>Trasparenza degli atti:</b> devono essere pubblicati tutti	Pubblicazione immediatamente e		Pubblicazione

	<p>immobili di proprietà comunale</p>	<p>Conflitto di interessi. Selezione irregolare per favorire determinati soggetti. Canone non congruo Omessa registrazione</p>		<p>dare origine a comportamenti scorretti.</p>	<p>gli atti e le informazioni previste nel D. Lgs 33/2013;</p> <p><b>2) Formazione del personale:</b> al personale deve essere fornita adeguata formazione tecnico-giuridica e di orientamento all'etica nonché in materia di trattamento dei dati personali</p> <p><b>3) Segnalazione di conflitto di interessi;</b></p> <p><b>4) Controllo:</b> controlli periodici sugli atti, anche a campione, come da regolamento comunale sui controlli.</p> <p><b>5) Doppia firma dei provvedimenti</b> nel caso in cui il Responsabile del procedimento sia diverso dal responsabile del Servizio.</p> <p><b>6) Adozione di specifico regolamento</b> in materia o verifica di quello esistente</p>	<p>comunque non oltre 15 giorni dall'atto;</p> <p>Adeguata formazione nel corso di ciascun anno.</p> <p>Il conflitto di interessi va segnalato prima di compiere attività.</p> <p>Controlli periodici a campione.</p> <p>Doppia firma per tutti i provvedimenti in cui è nominato un Responsabile del Procedimento.</p>		<p>immediatamente e comunque non oltre 15 giorni dall'atto</p> <p>Formazione Almeno annuale</p> <p>Il conflitto di interessi va segnalato dall'interessato prima di compiere qualsiasi attività.</p> <p>Controlli come da regolamento</p> <p>Doppia firma: attuazione immediata.</p> <p>Nuovo regolamento o verifica</p>
--	---------------------------------------	--	--	--	--	---	--	--

								di quello esistente: entro l'anno
86	Locazione passiva di immobili di proprietà di terzi	Violazione regole procedurali. Conflitto di interessi. Selezione irregolare per favorire determinati soggetti. Canone non congruo. Omessa registrazione	MEDIO	Il rischio è valutato MEDIO in quanto le procedure di evidenza pubblica possono dare origine a comportamenti scorretti.	<p>1) <b>Trasparenza degli atti:</b> devono essere pubblicati tutti gli atti e le informazioni previste nel D. Lgs 33/2013;</p> <p>2) <b>Formazione del personale:</b> al personale deve essere fornita adeguata formazione tecnico-giuridica e di orientamento all'etica nonché in materia di trattamento dei dati personali</p> <p>3) <b>Segnalazione di conflitto di interessi;</b></p> <p>4) <b>Controllo:</b> controlli periodici sugli atti, anche a campione, come da regolamento comunale sui controlli.</p> <p>5) <b>Doppia firma dei provvedimenti</b> nel caso in cui il Responsabile del procedimento sia diverso dal responsabile del Servizio</p> <p>6) Adozione di specifico regolamento in materia o verifica di quello esistente</p>	<p>Pubblicazione immediatamente e comunque non oltre 15 giorni dall'atto;</p> <p>Adeguata formazione nel corso di ciascun anno.</p> <p>Il conflitto di interessi va segnalato prima di compiere attività.</p> <p>Controlli periodici a campione.</p> <p>Doppia firma per tutti i provvedimenti in cui è nominato un Responsabile del Procedimento.</p>		<p>Pubblicazione immediata e comunque non oltre 15 giorni dall'atto</p> <p>Formazione Almeno annuale</p> <p>Il conflitto di interessi va segnalato dall'interessato prima di compiere qualsiasi attività.</p> <p>Controlli come da regolamento</p> <p>Doppia firma: attuazione</p>



								immediata.  Nuovo regolamento o verifica di quello esistente: entro l'anno
87	Affitto di immobili di proprietà comunale	Violazione regole procedurali. Conflitto di interessi. Selezione irregolare per favorire determinati soggetti. Canone non congruo. Omessa registrazione e trascrizione	MEDIO	Il rischio è valutato MEDIO in quanto le procedure di evidenza pubblica possono dare origine a comportamenti scorretti.	<p>1) <b>Trasparenza degli atti:</b> devono essere pubblicati tutti gli atti e le informazioni previste nel D. Lgs 33/2013;</p> <p>2) <b>Formazione del personale:</b> al personale deve essere fornita adeguata formazione tecnico-giuridica e di orientamento all'etica nonché in materia di trattamento dei dati personali</p> <p>3) <b>Segnalazione di conflitto di interessi;</b></p> <p>4) <b>Controllo:</b> controlli periodici sugli atti, anche a campione, come da regolamento comunale sui controlli.</p> <p>5) <b>Doppia firma dei provvedimenti</b> nel caso in cui il Responsabile del procedimento sia diverso dal responsabile del Servizio .</p> <p>6) Adozione di specifico regolamento in materia o verifica di quello esistente</p>	<p>Pubblicazione immediatamente e comunque non oltre 15 giorni dall'atto;</p> <p>Adeguata formazione nel corso di ciascun anno.</p> <p>Il conflitto di interessi va segnalato prima di compiere attività.</p> <p>Controlli periodici a campione.</p> <p>Doppia firma per tutti i provvedimenti in cui è nominato un Responsabile del Procedimento.</p>		<p>Pubblicazione immediatamente e comunque non oltre 15 giorni dall'atto</p> <p>Formazione Almeno annuale</p> <p>Il conflitto di interessi va segnalato dall'interessato prima di compiere qualsiasi attività.</p> <p>Controlli come da regolamento</p>

								o  Doppia firma: attuazione immediata.  Nuovo regolament o o verifica di quello esistente: entro l'anno
88	Procediment o di Espropriazio ne	Violazione regole procedurali. Conflitto di interessi. Non corretta quantificazione dell'indennità di espropriazione. Non corretta notifica, violazione contraddittorio. Omessa registrazione e trascrizione	ALTO	Il rischio è valutato ALTO in quanto gli uffici potrebbero impropriamente utilizzare i propri poteri e competenze per ottenere utilità a proprio vantaggio, vanno pertanto approntate adeguate misure.	1) <b>Trasparenza degli atti:</b> devono essere pubblicati tutti gli atti e le informazioni previste nel D. Lgs 33/2013;  2) <b>Formazione del personale:</b> al personale deve essere fornita adeguata formazione tecnico-giuridica e di orientamento all'etica nonché in materia di trattamento dei dati personali  3) <b>Segnalazione di conflitto di interessi;</b>  4) <b>Controllo:</b> controlli periodici sugli atti, anche a campione, come da regolamento comunale sui controlli. 5) <b>Doppia firma dei provvedimenti</b> nel caso in cui il Responsabile del procedimento sia diverso dal responsabile del	Publicazione immediatamente e comunque non oltre 15 giorni dall'atto;  Adeguate formazione nel corso di ciascun anno.  Il conflitto di interessi va segnalato prima di compiere attività.  Controlli periodici a campione.  Doppia firma per tutti i provvedimenti in cui è nominato un Responsabile del		Publicazio ne immediata mente e comunque non oltre 15 giorni dall'atto  Formazione Almeno annuale  Il conflitto di interessi va segnalato dall'interess ato prima di compiere qualsiasi

					Servizio	Procedimento.		attività.  Controlli come da regolamento  Doppia firma: attuazione immediata.
89	Concessioni cimiteriali	Violazione regole procedurali. Conflitto di interessi. Non corretta quantificazione degli importi dovuti.	ALTO	Il rischio è valutato ALTO in quanto gli uffici potrebbero impropriamente utilizzare i propri poteri e competenze per ottenere utilità a proprio vantaggio, vanno pertanto approntate adeguate misure.	<p><b>11) Trasparenza degli atti:</b> devono essere pubblicati tutti gli atti e le informazioni previste nel D. Lgs 33/2013;</p> <p><b>2) Formazione del personale:</b> al personale deve essere fornita adeguata formazione tecnico-giuridica e di orientamento all'etica nonché in materia di trattamento dei dati personali</p> <p><b>3) Segnalazione di conflitto di interessi;</b></p> <p><b>4) Controllo:</b> controlli periodici sugli atti, anche a campione, come da regolamento comunale sui controlli.</p> <p><b>5) Doppia firma dei provvedimenti</b> nel caso in cui il Responsabile del procedimento sia diverso dal responsabile del Servizio del Responsabile del Servizio</p>	<p>Publicazione immediatamente e comunque non oltre 15 giorni dall'atto;</p> <p>Adeguate formazione nel corso di ciascun anno.</p> <p>Il conflitto di interessi va segnalato prima di compiere attività.</p> <p>Controlli periodici a campione.</p> <p>Doppia firma per tutti i provvedimenti in cui è nominato un Responsabile del Procedimento.</p>		<p>Publicazione immediatamente e comunque non oltre 15 giorni dall'atto</p> <p>Formazione Almeno annuale</p> <p>Il conflitto di interessi va segnalato dall'interessato prima di compiere qualsiasi attività.</p>

					6) Adozione di specifico regolamento in materia o verifica di quello esistente			Controlli come da regolamento  Doppia firma: attuazione immediata.  Nuovo regolamento o verifica di quello esistente: entro l'anno
90	Gestione organismi partecipati	Violazione regole procedurali. Mancata verifica requisiti per il mantenimento. Omesso controllo e monitoraggio sugli organismi partecipati. Conflitto di interessi.	MEDIO	Il rischio è valutato MEDIO in quanto gli uffici potrebbero impropriamente utilizzare i propri poteri e competenze per ottenere utilità a proprio vantaggio, tuttavia le partecipazioni in organismi esterni sono molto ridotte	<p>1) <b>Trasparenza degli atti:</b> devono essere pubblicati tutti gli atti e le informazioni previste nel D. Lgs 33/2013;</p> <p>2) <b>Formazione del personale:</b> al personale deve essere fornita adeguata formazione tecnico-giuridica e di orientamento all'etica nonché in materia di trattamento dei dati personali</p> <p>3) <b>Segnalazione di conflitto di interessi;</b></p> <p>4) <b>Controllo:</b> controlli periodici sugli atti, anche a campione, come da regolamento comunale sui controlli.</p> <p>5) <b>Doppia firma dei provvedimenti</b> nel caso in cui il</p>	<p>Publicazione immediatamente e comunque non oltre 15 giorni dall'atto;</p> <p>Adeguata formazione nel corso di ciascun anno.</p> <p>Il conflitto di interessi va segnalato prima di compiere attività.</p> <p>Controlli periodici a campione.</p> <p>Doppia firma per tutti i provvedimenti in</p>		<p>Publicazione immediatamente e comunque non oltre 15 giorni dall'atto</p> <p>Formazione Almeno annuale</p> <p>Il conflitto di interessi va segnalato dall'interessato prima di</p>

					Responsabile del procedimento sia diverso dal responsabile del Servizio	cui è nominato un Responsabile del Procedimento.		compiere qualsiasi attività.  Controlli come da regolamento  Doppia firma: attuazione immediata.
91	Acquisizione nuove partecipazioni	Violazione regole procedurali. Conflitto di interessi.	MEDIO	Il rischio è valutato Medio in quanto gli uffici potrebbero impropriamente utilizzare i propri poteri e competenze per ottenere utilità a proprio vantaggio, ma il processo non ammette ampi margini di discrezionalità.	<p>1) <b>Trasparenza degli atti:</b> devono essere pubblicati tutti gli atti e le informazioni previste nel D. Lgs 33/2013;</p> <p>2) <b>Formazione del personale:</b> al personale deve essere fornita adeguata formazione tecnico-giuridica e di orientamento all'etica nonché in materia di trattamento dei dati personali</p> <p>3) <b>Segnalazione di conflitto di interessi;</b></p> <p>4) <b>Controllo:</b> controlli periodici sugli atti, anche a campione, come da regolamento comunale sui controlli.</p> <p>5) <b>Doppia firma dei provvedimenti</b> nel caso in cui il Responsabile del procedimento sia diverso dal</p>	<p>Publicazione immediatamente e comunque non oltre 15 giorni dall'atto;</p> <p>Adeguate formazione nel corso di ciascun anno.</p> <p>Il conflitto di interessi va segnalato prima di compiere attività.</p> <p>Controlli periodici a campione.</p> <p>Doppia firma per tutti i provvedimenti in cui è nominato un Responsabile del</p>		<p>Publicazione immediatamente e comunque non oltre 15 giorni dall'atto</p> <p>Formazione Almeno annuale</p> <p>Il conflitto di interessi va segnalato dall'interessato prima di compiere qualsiasi</p>

					responsabile del Servizio .	Procedimento.		attività.  Controlli come da regolamento  Doppia firma: attuazione immediata.
92	Servizi di pubblica Illuminazione	Violazione regole procedurali. Conflitto di interessi. Mancata verifica corretta esecuzione del contratto.	ALTO	Il rischio è valutato ALTO in quanto le procedure di evidenza pubblica possono dare origine a comportamenti scorretti. E' necessario quindi approntare adeguate misure	<p>1) <b>Trasparenza degli atti:</b> devono essere pubblicati tutti gli atti e le informazioni previste nel D. Lgs 33/2013;</p> <p>2) <b>Formazione del personale:</b> al personale deve essere fornita adeguata formazione tecnico-giuridica e di orientamento all'etica nonché in materia di trattamento dei dati personali</p> <p>3) <b>Segnalazione di conflitto di interessi;</b></p> <p>4) <b>Controllo:</b> controlli periodici sugli atti, anche a campione, come da regolamento comunale sui controlli.</p> <p>5) <b>Doppia firma dei provvedimenti</b> nel caso in cui il Responsabile del procedimento sia diverso dal responsabile del Servizio.</p>	<p>Pubblicazione immediatamente e comunque non oltre 15 giorni dall'atto;</p> <p>Adeguate formazione nel corso di ciascun anno.</p> <p>Il conflitto di interessi va segnalato prima di compiere attività.</p> <p>Controlli periodici a campione.</p> <p>Doppia firma per tutti i provvedimenti in cui è nominato un Responsabile del Procedimento.</p>		<p>Pubblicazione immediatamente e comunque non oltre 15 giorni dall'atto</p> <p>Formazione Almeno annuale</p> <p>Il conflitto di interessi va segnalato dall'interessato prima di compiere qualsiasi attività.</p>

								Controlli come da regolamento
								Doppia firma: attuazione immediata.
93	Manutenzione della rete e degli impianti di pubblica illuminazione	Violazione regole procedurali. Conflitto di interessi. Mancata verifica corretta esecuzione del contratto.	ALTO	Il rischio è valutato ALTO in quanto le procedure di evidenza pubblica possono dare origine a comportamenti scorretti. E' necessario quindi approntare adeguate misure	<p>1) <b>Trasparenza degli atti:</b> devono essere pubblicati tutti gli atti e le informazioni previste nel D. Lgs 33/2013;</p> <p>2) <b>Formazione del personale:</b> al personale deve essere fornita adeguata formazione tecnico-giuridica e di orientamento all'etica nonché in materia di trattamento dei dati personali</p> <p>3) <b>Segnalazione di conflitto di interessi;</b></p> <p>4) <b>Controllo:</b> controlli periodici sugli atti, anche a campione, come da regolamento comunale sui controlli.</p> <p>5) <b>Doppia firma dei provvedimenti</b> nel caso in cui il Responsabile del procedimento sia diverso dal responsabile del Servizio</p>	<p>Pubblicazione immediatamente e comunque non oltre 15 giorni dall'atto;</p> <p>Adeguate formazione nel corso di ciascun anno.</p> <p>Il conflitto di interessi va segnalato prima di compiere attività.</p> <p>Controlli periodici a campione.</p> <p>Doppia firma per tutti i provvedimenti in cui è nominato un Responsabile del Procedimento.</p>		<p>Pubblicazione immediatamente e comunque non oltre 15 giorni dall'atto</p> <p>Formazione Almeno annuale</p> <p>Il conflitto di interessi va segnalato dall'interessato prima di compiere qualsiasi attività.</p> <p>Controlli come da regolamento</p>

								o
								Doppia firma: attuazione immediata.
94	Servizi di gestione biblioteche	Violazione regole procedurali. Conflitto di interessi. Mancata verifica corretta esecuzione del contratto.	ALTO	Il rischio è valutato ALTO in quanto, trattandosi della procedura di affidamento di un servizio e dati gli interessi economici coinvolti, sono possibili comportamenti scorretti. E' necessario quindi approntare adeguate misure.	<p>1) <b>Trasparenza degli atti:</b> devono essere pubblicati tutti gli atti e le informazioni previste nel D. Lgs 33/2013;</p> <p>2) <b>Formazione del personale:</b> al personale deve essere fornita adeguata formazione tecnico-giuridica e di orientamento all'etica nonché in materia di trattamento dei dati personali</p> <p>3) <b>Segnalazione di conflitto di interessi;</b></p> <p>4) <b>Controllo:</b> controlli periodici sugli atti, anche a campione, come da regolamento comunale sui controlli.</p> <p>5) <b>Doppia firma dei provvedimenti</b> nel caso in cui il Responsabile del procedimento sia diverso dal responsabile del Servizio</p>	<p>Pubblicazione immediatamente e comunque non oltre 15 giorni dall'atto;</p> <p>Adeguate formazione nel corso di ciascun anno.</p> <p>Il conflitto di interessi va segnalato prima di compiere attività.</p> <p>Controlli periodici a campione.</p> <p>Doppia firma per tutti i provvedimenti in cui è nominato un Responsabile del Procedimento.</p>		<p>o</p> <p>Pubblicazione immediatamente e comunque non oltre 15 giorni dall'atto</p> <p>Formazione Almeno annuale</p> <p>Il conflitto di interessi va segnalato dall'interessato prima di compiere qualsiasi attività.</p> <p>Controlli come da regolamento o</p>



								Doppia firma: attuazione immediata.
95	Servizi di gestione musei	Violazione regole procedurali. Conflitto di interessi. Mancata verifica corretta esecuzione del contratto.	ALTO	Il rischio è valutato ALTO in quanto, trattandosi della procedura di affidamento di un servizio e dati gli interessi economici coinvolti, sono possibili comportamenti scorretti. E' necessario quindi approntare adeguate misure.	<p>1) <b>Trasparenza degli atti:</b> devono essere pubblicati tutti gli atti e le informazioni previste nel D. Lgs 33/2013;</p> <p>2) <b>Formazione del personale:</b> al personale deve essere fornita adeguata formazione tecnico-giuridica e di orientamento all'etica nonché in materia di trattamento dei dati personali</p> <p>3) <b>Segnalazione di conflitto di interessi;</b></p> <p>4) <b>Controllo:</b> controlli periodici sugli atti, anche a campione, come da regolamento comunale sui controlli.</p> <p>5) <b>Doppia firma dei provvedimenti</b> nel caso in cui il Responsabile del procedimento sia diverso dal responsabile del Servizio</p>	<p>Pubblicazione immediatamente e comunque non oltre 15 giorni dall'atto;</p> <p>Adeguate formazione nel corso di ciascun anno.</p> <p>Il conflitto di interessi va segnalato prima di compiere attività.</p> <p>Controlli periodici a campione.</p> <p>Doppia firma per tutti i provvedimenti in cui è nominato un Responsabile del Procedimento.</p>		<p>Pubblicazione immediatamente e comunque non oltre 15 giorni dall'atto</p> <p>Formazione Almeno annuale</p> <p>Il conflitto di interessi va segnalato dall'interessato prima di compiere qualsiasi attività.</p> <p>Controlli come da regolamento</p> <p>Doppia firma: attuazione</p>

								immediata.
96	Servizi di gestione impianti sportivi	Violazione regole procedurali. Conflitto di interessi. Mancata verifica corretta esecuzione del contratto.	ALTO	Il rischio è valutato ALTO in quanto, trattandosi della procedura di affidamento di un servizio e dati gli interessi economici coinvolti, sono possibili comportamenti scorretti. E' necessario quindi approntare adeguate misure.	<p>1) <b>Trasparenza degli atti:</b> devono essere pubblicati tutti gli atti e le informazioni previste nel D. Lgs 33/2013;</p> <p>2) <b>Formazione del personale:</b> al personale deve essere fornita adeguata formazione tecnico-giuridica e di orientamento all'etica nonché in materia di trattamento dei dati personali</p> <p>3) <b>Segnalazione di conflitto di interessi;</b></p> <p>4) <b>Controllo:</b> controlli periodici sugli atti, anche a campione, come da regolamento comunale sui controlli.</p> <p>5) <b>Doppia firma dei provvedimenti</b> nel caso in cui il Responsabile del procedimento sia diverso dal responsabile del Servizio</p>	<p>Pubblicazione immediatamente e comunque non oltre 15 giorni dall'atto;</p> <p>Adeguate formazione nel corso di ciascun anno.</p> <p>Il conflitto di interessi va segnalato prima di compiere attività.</p> <p>Controlli periodici a campione.</p> <p>Doppia firma per tutti i provvedimenti in cui è nominato un Responsabile del Procedimento.</p>		<p>Pubblicazione immediatamente e comunque non oltre 15 giorni dall'atto</p> <p>Formazione Almeno annuale</p> <p>Il conflitto di interessi va segnalato dall'interessato prima di compiere qualsiasi attività.</p> <p>Controlli come da regolamento</p> <p>Doppia firma: attuazione immediata.</p>
97	Servizi di	Violazione regole	ALTO	Il rischio è valutato ALTO in quanto le	1) <b>Trasparenza degli atti:</b>	Pubblicazione		Pubblicazione

	gestione hardware e software	procedurali. Conflitto di interessi. Mancata verifica corretta esecuzione del contratto.		procedure di affidamento all'esterno di servizi e forniture possono dare origine a comportamenti scorretti. E' necessario quindi approntare adeguate misure	devono essere pubblicati tutti gli atti e le informazioni previste nel D. Lgs 33/2013;  <b>2) Formazione del personale:</b> al personale deve essere fornita adeguata formazione tecnico-giuridica e di orientamento all'etica nonché in materia di trattamento dei dati personali  <b>3) Segnalazione di conflitto di interessi;</b>  <b>4) Controllo:</b> controlli periodici sugli atti, anche a campione, come da regolamento comunale sui controlli. <b>5) Doppia firma dei provvedimenti</b> nel caso in cui il Responsabile del procedimento sia diverso dal responsabile del Servizio	immediatamente e comunque non oltre 15 giorni dall'atto;  Adeguate formazione nel corso di ciascun anno.  Il conflitto di interessi va segnalato prima di compiere attività.  Controlli periodici a campione.  Doppia firma per tutti i provvedimenti in cui è nominato un Responsabile del Procedimento.		ne immediatamente e comunque non oltre 15 giorni dall'atto  Formazione Almeno annuale  Il conflitto di interessi va segnalato dall'interessato prima di compiere qualsiasi attività.  Controlli come da regolamento  Doppia firma: attuazione immediata.
98	Servizi di disaster recovery e	Violazione regole procedurali. Conflitto di interessi. Mancata verifica	ALTO	Il rischio è valutato ALTO in quanto le procedure di affidamento all'esterno di servizi e forniture possono dare origine a comportamenti scorretti. E' necessario	<b>1) Trasparenza degli atti:</b> devono essere pubblicati tutti gli atti e le informazioni	Pubblicazione immediatamente e comunque non oltre 15 giorni		Pubblicazione immediatamente e

	backup	corretta esecuzione del contratto.		quindi approntare adeguate misure	<p>previste nel D. Lgs 33/2013;</p> <p><b>2) Formazione del personale:</b> al personale deve essere fornita adeguata formazione tecnico-giuridica e di orientamento all'etica nonché in materia di trattamento dei dati personali</p> <p><b>3) Segnalazione di conflitto di interessi;</b></p> <p><b>4) Controllo:</b> controlli periodici sugli atti, anche a campione, come da regolamento comunale sui controlli.</p> <p><b>5) Doppia firma dei provvedimenti</b> nel caso in cui il Responsabile del procedimento sia diverso dal responsabile del Servizio personali.</p>	<p>dall'atto;</p> <p>Adeguata formazione nel corso di ciascun anno.</p> <p>Il conflitto di interessi va segnalato prima di compiere attività.</p> <p>Controlli periodici a campione.</p> <p>Doppia firma per tutti i provvedimenti in cui è nominato un Responsabile del Procedimento.</p>		<p>comunque non oltre 15 giorni dall'atto</p> <p>Formazione Almeno annuale</p> <p>Il conflitto di interessi va segnalato dall'interessato prima di compiere qualsiasi attività.</p> <p>Controlli come da regolamento</p> <p>Doppia firma: attuazione immediata.</p>
--	--------	------------------------------------	--	-----------------------------------	--	--	--	---

99	Gestione del sito web	Violazione regole procedurali. Conflitto di interessi. Mancata verifica corretta esecuzione del contratto.	ALTO	Il rischio è valutato ALTO in quanto le procedure di affidamento all'esterno di servizi e forniture possono dare origine a comportamenti scorretti. E' necessario quindi approntare adeguate misure	<p>1) <b>Trasparenza degli atti:</b> devono essere pubblicati tutti gli atti e le informazioni previste nel D. Lgs 33/2013;</p> <p>2) <b>Formazione del personale:</b> al personale deve essere fornita adeguata formazione tecnico-giuridica e di orientamento all'etica nonché in materia di trattamento dei dati personali</p> <p>3) <b>Segnalazione di conflitto di interessi;</b></p> <p>4) <b>Controllo:</b> controlli periodici sugli atti, anche a campione, come da regolamento comunale sui controlli.</p> <p>5) <b>Doppia firma dei provvedimenti</b> nel caso in cui il Responsabile del procedimento sia diverso dal responsabile del Servizio</p>	<p>Pubblicazione immediatamente e comunque non oltre 15 giorni dall'atto;</p> <p>Adeguate formazione nel corso di ciascun anno.</p> <p>Il conflitto di interessi va segnalato prima di compiere attività.</p> <p>Controlli periodici a campione.</p> <p>Doppia firma per tutti i provvedimenti in cui è nominato un Responsabile del Procedimento.</p>		<p>Pubblicazione immediatamente e comunque non oltre 15 giorni dall'atto</p> <p>Formazione Almeno annuale</p> <p>Il conflitto di interessi va segnalato dall'interessato prima di compiere qualsiasi attività.</p> <p>Controlli come da regolamento</p> <p>Doppia firma: attuazione immediata.</p>
100	Taglio Boschi	Violazione regole procedurali	Medio	Il rischio è valutato MEDIO in quanto non consente elevati margini di	11) <b>Trasparenza degli atti:</b> devono essere pubblicati tutti gli atti e le informazioni	Pubblicazione immediatamente e comunque non		Pubblicazione immediata

				discrezionalità.	<p>previste nel D. Lgs 33/2013;</p> <p><b>2) Formazione del personale:</b> al personale deve essere fornita adeguata formazione tecnico-giuridica e di orientamento all'etica nonché in materia di trattamento dei dati personali</p> <p><b>3) Segnalazione di conflitto di interessi;</b></p> <p><b>4) Controllo:</b> controlli periodici sugli atti, anche a campione, come da regolamento comunale sui controlli.</p> <p><b>5) Doppia firma dei provvedimenti</b> nel caso in cui il Responsabile del procedimento sia diverso dal responsabile del Servizio.</p>	<p>oltre 15 giorni dall'atto;</p> <p>Adeguata formazione nel corso di ciascun anno.</p> <p>Il conflitto di interessi va segnalato prima di compiere attività.</p> <p>Controlli periodici a campione.</p> <p>Doppia firma per tutti i provvedimenti in cui è nominato un Responsabile del Procedimento.</p>		<p>mente e comunque non oltre 15 giorni dall'atto</p> <p>Formazione Almeno annuale</p> <p>Il conflitto di interessi va segnalato dall'interessato prima di compiere qualsiasi attività.</p> <p>Controlli come da regolamento</p> <p>Doppia firma: attuazione immediata.</p>
101	Sicurezza all'interno degli edifici scolastici	Violazione regole procedurali	Medio	Il rischio è BASSO perché il processo non consente margini di discrezionalità significativi	<p>1) <b>Trasparenza degli atti:</b> devono essere pubblicati tutti gli atti e le informazioni previste nel D. Lgs 33/2013;</p> <p>2) <b>Formazione del personale:</b></p>	<p>Pubblicazione immediatamente e comunque non oltre 15 giorni dall'atto;</p>		<p>Pubblicazione immediatamente e comunque non oltre 15</p>

					<p>al personale deve essere fornita adeguata formazione tecnico-giuridica e di orientamento all'etica nonché in materia di trattamento dei dati personali</p> <p><b>3) Segnalazione di conflitto di interessi;</b></p> <p>4) <b>Controllo:</b> controlli periodici sugli atti, anche a campione, come da regolamento comunale sui controlli.</p> <p>5) <b>Doppia firma dei provvedimenti</b> nel caso in cui il Responsabile del procedimento sia diverso dal responsabile del Servizio</p>	<p>Adeguata formazione nel corso di ciascun anno.</p> <p>Il conflitto di interessi va segnalato prima di compiere attività.</p> <p>Controlli periodici a campione.</p> <p>Doppia firma per tutti i provvedimenti in cui è nominato un Responsabile del Procedimento.</p>		<p>giorni dall'atto</p> <p>Formazione Almeno annuale</p> <p>Il conflitto di interessi va segnalato dall'interessato prima di compiere qualsiasi attività.</p> <p>Controlli come da regolamento</p> <p>Doppia firma: attuazione immediata.</p>
102	Manutenzione rete fognaria, idrica e di depurazione	Violazione regole procedurali	Medio	Il rischio è valutato MEDIO in quanto si potrebbero omettere le verifiche necessarie a garantire la corretta funzionalità degli impianti	<p>1) <b>Trasparenza degli atti:</b> devono essere pubblicati tutti gli atti e le informazioni previste nel D. Lgs 33/2013;</p> <p>2) <b>Formazione del personale:</b> al personale deve essere fornita adeguata formazione tecnico-giuridica e di</p>	<p>Pubblicazione immediatamente e comunque non oltre 15 giorni dall'atto;</p> <p>Adeguata formazione nel corso di ciascun</p>		<p>Pubblicazione immediatamente e comunque non oltre 15 giorni dall'atto</p>

					<p>orientamento all'etica nonché in materia di trattamento dei dati personali</p> <p><b>3) Segnalazione di conflitto di interessi;</b></p> <p>4) <b>Controllo:</b> controlli periodici sugli atti, anche a campione, come da regolamento comunale sui controlli.</p> <p>5) <b>Doppia firma dei provvedimenti</b> nel caso in cui il Responsabile del procedimento sia diverso dal responsabile del Servizio</p>	<p>anno.</p> <p>Il conflitto di interessi va segnalato prima di compiere attività.</p> <p>Controlli periodici a campione.</p> <p>Doppia firma per tutti i provvedimenti in cui è nominato un Responsabile del Procedimento.</p>		<p>Formazione Almeno annuale</p> <p>Il conflitto di interessi va segnalato dall'interessato prima di compiere qualsiasi attività.</p> <p>Controlli come da regolamento</p> <p>Doppia firma: attuazione immediata.</p>
103	Gestione parco macchine ed automezzi	Violazione regole procedurali	Basso	Il rischio è BASSO perché il processo non consente margini di discrezionalità significativi e origina limitati interessi economici	<p>1) <b>Trasparenza degli atti:</b> devono essere pubblicati tutti gli atti e le informazioni previste nel D. Lgs 33/2013;</p> <p>2) <b>Formazione del personale:</b> al personale deve essere fornita adeguata formazione tecnico-giuridica e di orientamento all'etica nonché in materia di trattamento dei</p>	<p>Pubblicazione immediatamente e comunque non oltre 15 giorni dall'atto;</p> <p>Adeguate formazione nel corso di ciascun anno.</p> <p>Il conflitto di</p>		<p>Pubblicazione immediatamente e comunque non oltre 15 giorni dall'atto</p> <p>Formazione</p>



					<p>dati personali</p> <p><b>3) Segnalazione di conflitto di interessi;</b></p> <p>4) <b>Controllo:</b> controlli periodici sugli atti, anche a campione, come da regolamento comunale sui controlli.</p> <p>5) <b>Doppia firma dei provvedimenti</b> nel caso in cui il Responsabile del procedimento sia diverso dal responsabile del Servizio</p>	<p>interessi va segnalato prima di compiere attività.</p> <p>Controlli periodici a campione.</p> <p>Doppia firma per tutti i provvedimenti in cui è nominato un Responsabile del Procedimento.</p>		<p>Almeno annuale</p> <p>Il conflitto di interessi va segnalato dall'interessato prima di compiere qualsiasi attività.</p> <p>Controlli come da regolamento</p> <p>Doppia firma: attuazione immediata.</p>
104	Accertamento e verifiche dei tributi locali	<p>Violazione regole procedurali.</p> <p>Omessa verifica per interesse di parte.</p> <p>Conflitto di interessi.</p> <p>Ingiustificata dilatazione dei termini di legge</p>	MEDIO	Il rischio è valutato MEDIO in quanto gli uffici potrebbero impropriamente utilizzare i propri poteri e competenze per ottenere utilità a proprio vantaggio, vanno pertanto approntate adeguate misure.	<p><b>1) Formazione del personale:</b> al personale deve essere fornita adeguata formazione tecnico-giuridica e di orientamento all'etica nonché in materia di trattamento dei dati personali</p> <p><b>2) Segnalazione di conflitto di interessi;</b></p> <p><b>3) Doppia firma dei provvedimenti</b> nel caso in cui il Responsabile del procedimento sia diverso dal responsabile del</p>	<p>Adeguata formazione nel corso di ciascun anno.</p> <p>Il conflitto di interessi va segnalato prima di compiere attività.</p> <p>Doppia firma per tutti i provvedimenti in cui è nominato un Responsabile del</p>		<p>Formazione</p> <p>Almeno annuale</p> <p>Il conflitto di interessi va segnalato dall'interessato prima di compiere qualsiasi attività.</p>

					Servizio	Procedimento.		Doppia firma: attuazione immediata.
105	Accertamento con adesione dei tributi locali	Violazione regole procedurali. Omessa verifica per interesse di parte. Conflitto di interessi. Ingiustificata dilatazione dei termini di legge	MEDIO	Il rischio è valutato MEDIO in quanto gli uffici potrebbero impropriamente utilizzare i propri poteri e competenze per ottenere utilità a proprio vantaggio, vanno pertanto approntate adeguate misure.	<p><b>1) Formazione del personale:</b> al personale deve essere fornita adeguata formazione tecnico-giuridica e di orientamento all'etica nonché in materia di trattamento dei dati personali</p> <p><b>2) Segnalazione di conflitto di interessi;</b></p> <p><b>3) Doppia firma dei provvedimenti</b> nel caso in cui il Responsabile del procedimento sia diverso dal responsabile del Servizio</p>	<p>Adeguata formazione nel corso di ciascun anno.</p> <p>Il conflitto di interessi va segnalato prima di compiere attività.</p> <p>Doppia firma per tutti i provvedimenti in cui è nominato un Responsabile del Procedimento.</p>		<p>Formazione Almeno annuale</p> <p>Il conflitto di interessi va segnalato dall'interessato prima di compiere qualsiasi attività.</p> <p>Doppia firma: attuazione immediata.</p>
106	Accertamenti e controlli sull'attività edilizia privata	Violazione regole procedurali. Omessa verifica per interesse di parte. Conflitto di interessi. Ingiustificata dilatazione dei termini.	MEDIO	Il rischio è valutato MEDIO in quanto gli uffici potrebbero impropriamente utilizzare i propri poteri e competenze per ottenere utilità a proprio vantaggio, vanno pertanto approntate adeguate misure.	<p><b>1) Formazione del personale:</b> al personale deve essere fornita adeguata formazione tecnico-giuridica e di orientamento all'etica nonché in materia di trattamento dei dati personali</p> <p><b>2) Segnalazione di conflitto di interessi;</b></p> <p><b>3) Doppia firma dei provvedimenti</b> nel caso in cui il Responsabile del procedimento</p>	<p>Adeguata formazione nel corso di ciascun anno.</p> <p>Il conflitto di interessi va segnalato prima di compiere attività.</p> <p>Doppia firma per tutti i provvedimenti in cui è nominato un</p>		<p>Formazione Almeno annuale</p> <p>Il conflitto di interessi va segnalato dall'interessato prima di compiere qualsiasi</p>

					sia diverso dal responsabile del Servizio	Responsabile del Procedimento.		attività.  Doppia firma: attuazione immediata.
107	Controlli sul rispetto delle ordinanze	Violazione regole procedurali. Omessa verifica per interesse di parte. Conflitto di interessi. Ingiustificata dilatazione dei termini.	MEDIO	Il rischio è valutato MEDIO in quanto gli uffici potrebbero impropriamente utilizzare i propri poteri e competenze per ottenere utilità a proprio vantaggio, vanno pertanto approntate adeguate misure.	<p><b>1) Formazione del personale:</b> al personale deve essere fornita adeguata formazione tecnico-giuridica e di orientamento all'etica nonché in materia di trattamento dei dati personali</p> <p><b>2) Segnalazione di conflitto di interessi;</b></p> <p><b>3) Doppia firma dei provvedimenti</b> nel caso in cui il Responsabile del procedimento sia diverso dal responsabile del Servizio</p>	<p>Adeguata formazione nel corso di ciascun anno.</p> <p>Il conflitto di interessi va segnalato prima di compiere attività.</p> <p>Doppia firma per tutti i provvedimenti in cui è nominato un Responsabile del Procedimento.</p>		<p>Formazione Almeno annuale</p> <p>Il conflitto di interessi va segnalato dall'interessato prima di compiere qualsiasi attività.</p> <p>Doppia firma: attuazione immediata.</p>
108	Attività di Polizia Amministrativa	Violazione regole procedurali. Omessa verifica per interesse di parte. Conflitto di interessi. Ingiustificata dilatazione dei termini.	MEDIO	Il rischio è valutato MEDIO in quanto gli uffici potrebbero impropriamente utilizzare i propri poteri e competenze per ottenere utilità a proprio vantaggio, vanno pertanto approntate adeguate misure.	<p><b>1) Formazione del personale:</b> al personale deve essere fornita adeguata formazione tecnico-giuridica e di orientamento all'etica nonché in materia di trattamento dei dati personali</p> <p><b>2) Segnalazione di conflitto di interessi;</b></p> <p><b>3) Doppia firma dei</b></p>	<p>Adeguata formazione nel corso di ciascun anno.</p> <p>Il conflitto di interessi va segnalato prima di compiere attività.</p> <p>Doppia firma per tutti i</p>		<p>Formazione Almeno annuale</p> <p>Il conflitto di interessi va segnalato dall'interessato prima di compiere</p>

					<b>provvedimenti</b> nel caso in cui il Responsabile del procedimento sia diverso dal responsabile del Servizio	provvedimenti in cui è nominato un Responsabile del Procedimento.		qualsiasi attività.  Doppia firma: attuazione immediata.
109	Sicurezza sul lavoro	Ingiustificata dilatazione dei termini  Omesso controllo e verifiche	MEDIO	Il rischio è valutato MEDIO in quanto gli uffici potrebbero impropriamente utilizzare i propri poteri e competenze per ottenere utilità a proprio vantaggio, vanno pertanto approntate adeguate misure.	<b>1) Formazione del personale:</b> al personale deve essere fornita adeguata formazione tecnico-giuridica e di orientamento all'etica nonché in materia di trattamento dei dati personali  <b>2) Doppia firma dei provvedimenti</b> nel caso in cui il Responsabile del procedimento sia diverso dal responsabile del Servizio	Adeguata formazione nel corso di ciascun anno.  Doppia firma per tutti i provvedimenti in cui è nominato un Responsabile del Procedimento.		Formazione Almeno annuale  Doppia firma: attuazione immediata.
110	Vigilanza sulla circolazione e sulla sosta	Violazione regole procedurali. Omessa verifica per interesse di parte. Conflitto di interessi. Ingiustificata dilatazione dei termini.	MEDIO	Il rischio è valutato MEDIO in quanto gli uffici potrebbero impropriamente utilizzare i propri poteri e competenze per ottenere utilità a proprio vantaggio, vanno pertanto approntate adeguate misure.	<b>1) Formazione del personale:</b> al personale deve essere fornita adeguata formazione tecnico-giuridica e di orientamento all'etica nonché in materia di trattamento dei dati personali  <b>2) Segnalazione di conflitto di interessi;</b>  <b>3) Rotazione</b> , in relazione alle diverse aree del territorio, del personale addetto alla vigilanza	Adeguata formazione nel corso di ciascun anno.  Il conflitto di interessi va segnalato prima di compiere attività.		Formazione Almeno annuale  Il conflitto di interessi va segnalato dall'interessato prima di compiere qualsiasi attività.  Rotazione con la

								periodicità almeno mensile definita dal servizio competente
111	Vigilanza sulle pubbliche affissioni	Violazione regole procedurali. Omessa verifica per interesse di parte. Conflitto di interessi. Ingiustificata dilatazione dei termini	MEDIO	Il rischio è valutato MEDIO in quanto gli uffici potrebbero impropriamente utilizzare i propri poteri e competenze per ottenere utilità a proprio vantaggio, vanno pertanto approntate adeguate misure.	<p><b>1) Formazione del personale:</b> al personale deve essere fornita adeguata formazione tecnico-giuridica e di orientamento all'etica nonché in materia di trattamento dei dati personali</p> <p><b>2) Segnalazione di conflitto di interessi;</b></p> <p><b>3) Rotazione,</b> in relazione alle diverse aree del territorio, del personale addetto alla vigilanza</p>	<p>Adeguata formazione nel corso di ciascun anno.</p> <p>Il conflitto di interessi va segnalato prima di compiere attività.</p>		<p>Formazione Almeno annuale</p> <p>Il conflitto di interessi va segnalato dall'interessato prima di compiere qualsiasi attività.</p> <p>Rotazione con la periodicità almeno mensile definita dal servizio competente</p>

112	Vigilanza e verifica sulle attività commerciali in sede fissa	Violazione regole procedurali. Omessa verifica per interesse di parte. Conflitto di interessi.	MEDIO	Il rischio è valutato MEDIO in quanto gli uffici potrebbero impropriamente utilizzare i propri poteri e competenze per ottenere utilità a proprio vantaggio, vanno pertanto approntate adeguate misure. Ingiustificata dilatazione dei termini.	<p><b>1) Formazione del personale:</b> al personale deve essere fornita adeguata formazione tecnico-giuridica e di orientamento all'etica nonché in materia di trattamento dei dati personali</p> <p><b>2) Segnalazione di conflitto di interessi;</b></p> <p><b>3) Rotazione,</b> in relazione alle diverse aree del territorio, del personale addetto alla vigilanza</p>	Adeguata formazione nel corso di ciascun anno.  Il conflitto di interessi va segnalato prima di compiere attività.		Formazione Almeno annuale  Il conflitto di interessi va segnalato dall'interessato prima di compiere qualsiasi attività.  Rotazione con la periodicità almeno mensile definita dal servizio competente
113	Vigilanza e verifiche su mercati ed ambulanti	Violazione regole procedurali. Omessa verifica per interesse di parte. Conflitto di interessi. Ingiustificata dilatazione dei termini	MEDIO	Il rischio è valutato MEDIO in quanto gli uffici potrebbero impropriamente utilizzare i propri poteri e competenze per ottenere utilità a proprio vantaggio, vanno pertanto approntate adeguate misure.	<p><b>1) Formazione del personale:</b> al personale deve essere fornita adeguata formazione tecnico-giuridica e di orientamento all'etica nonché in materia di trattamento dei dati personali</p> <p><b>2) Segnalazione di conflitto di interessi;</b></p>	Adeguata formazione nel corso di ciascun anno.  Il conflitto di interessi va segnalato prima di compiere attività.		Formazione Almeno annuale  Il conflitto di interessi va segnalato dall'interessato prima di compiere qualsiasi

					3) Rotazione, in relazione alle diverse aree del territorio, del personale addetto alla vigilanza			attività.  Rotazione con la periodicità almeno mensile definita dal servizio competente
114	Controlli sull'uso del territorio	Violazione regole procedurali. Omessa verifica per interesse di parte. Conflitto di interessi. Ingiustificata dilatazione dei termini	MEDIO	Il rischio è valutato ALTO in ragione dei rilevanti interessi economici coinvolti ed in quanto gli uffici potrebbero impropriamente utilizzare i propri poteri e competenze per ottenere utilità a proprio vantaggio, vanno pertanto approntate adeguate misure.	<p><b>1) Formazione del personale:</b> al personale deve essere fornita adeguata formazione tecnico-giuridica e di orientamento all'etica nonché in materia di trattamento dei dati personali</p> <p><b>2) Segnalazione di conflitto di interessi;</b></p> <p><b>3) Rotazione, in relazione alle diverse aree del territorio, del personale addetto alla vigilanza</b></p>	<p>Adeguate formazione nel corso di ciascun anno.</p> <p>Il conflitto di interessi va segnalato prima di compiere attività.</p> <p>.</p>		<p>Formazione Almeno annuale</p> <p>Il conflitto di interessi va segnalato dall'interessato prima di compiere qualsiasi attività.</p> <p>Rotazione con la periodicità almeno mensile definita dal servizio competente</p>

115	Controllo sull'abbandono dei rifiuti	Violazione regole procedurali. Omessa verifica per interesse di parte. Conflitto di interessi. Ingiustificata dilatazione dei termini	ALTO	Il rischio è valutato ALTO in ragione dei rilevanti interessi economici coinvolti ed in quanto gli uffici potrebbero impropriamente utilizzare i propri poteri e competenze per ottenere utilità a proprio vantaggio, vanno pertanto approntate adeguate misure.	<p><b>1) Formazione del personale:</b> al personale deve essere fornita adeguata formazione tecnico-giuridica e di orientamento all'etica nonché in materia di trattamento dei dati personali</p> <p><b>2) Segnalazione di conflitto di interessi;</b></p> <p><b>3) Rotazione,</b> in relazione alle diverse aree del territorio, del personale addetto alla vigilanza</p>	<p>Adeguata formazione nel corso di ciascun anno.</p> <p>Il conflitto di interessi va segnalato prima di compiere attività.</p>		<p>Formazione Almeno annuale</p> <p>Il conflitto di interessi va segnalato dall'interessato prima di compiere qualsiasi attività.</p> <p>Rotazione con la periodicità almeno mensile definita dal servizio competente</p>
116	Controllo sui pericoli che possono derivare dal patrimonio comunale (ad. es. strade e pertinenze,	Violazione regole procedurali. Ingiustificata dilatazione dei tempi. Omesso controllo.	MEDIO	Il rischio è valutato MEDIO in quanto gli uffici potrebbero impropriamente utilizzare i propri poteri e competenze, vanno pertanto approntate adeguate misure.	<p><b>1) Formazione del personale:</b> al personale deve essere fornita adeguata formazione tecnico-giuridica e di orientamento all'etica nonché in materia di trattamento dei dati personali</p> <p><b>2) Segnalazione di conflitto di</b></p>	<p>Adeguata formazione nel corso di ciascun anno.</p> <p>Il conflitto di interessi va segnalato prima di compiere attività.</p>		<p>Formazione Almeno annuale</p> <p>Il conflitto di interessi va segnalato dall'interessato</p>



	pericolo di incendi o di frane, ecc.)				<b>interessi;</b> 3) Rotazione, in relazione alle diverse aree del territorio, del personale addetto alla vigilanza	.		ato prima di compiere qualsiasi attività.  Rotazione con la periodicità almeno mensile definita dal servizio competente
117	Individuazione componenti Commissioni e paesaggistica comunale	Violazioni regole procedurali nazionali, regionali e comunali.  Conflitto di interessi.	MEDIO	Il rischio è valutato ALTO in quanto, in considerazione del carattere gratuito, l'incarico potrebbe essere conferito a soggetti che già svolgono attività per l'ente. Si ritiene quindi necessario approntare adeguate misure.	1) <b>Trasparenza degli atti:</b> devono essere pubblicati tutti gli atti e le informazioni previste nel D. Lgs 33/2013; 2) <b>Formazione del personale:</b> al personale deve essere fornita adeguata formazione tecnico-giuridica e di orientamento all'etica nonché in materia di trattamento dei dati personali 3) <b>Segnalazione di conflitto di interessi;</b> 4) <b>Controllo:</b> controlli periodici sugli atti, anche a campione, come da regolamento comunale sui controlli. 5) <b>Doppia firma dei provvedimenti</b> nel caso in cui il Responsabile del procedimento	Pubblicazione immediatamente e comunque non oltre 15 giorni dall'atto;  Adeguate formazione nel corso di ciascun anno.  Il conflitto di interessi va segnalato prima di compiere attività.  Controlli periodici a campione.  Doppia firma per tutti i provvedimenti in cui è nominato un		Pubblicazione immediatamente e comunque non oltre 15 giorni dall'atto  Formazione Almeno annuale  Il conflitto di interessi va segnalato dall'interessato prima di compiere

					sia diverso dal responsabile del Servizio	Responsabile del Procedimento.		qualsiasi attività.  Controlli come da regolamento  Doppia firma: attuazione immediata.
118	Provvedimenti di nomina in generale	Violazione di norme di legge.  Conflitto di interessi.	ALTO	Il rischio è valutato ALTO in quanto gli uffici potrebbero non applicare correttamente le disposizioni vigenti, non individuando correttamente la disposizione di legge in base alla quale viene conferito l'incarico. Inoltre gli interessi economici attivati dal processo potrebbero non essere irrisonanti.	<p>1) <b>Trasparenza degli atti:</b> devono essere pubblicati tutti gli atti e le informazioni previste nel D. Lgs 33/2013;</p> <p>2) <b>Formazione del personale:</b> al personale deve essere fornita adeguata formazione tecnico-giuridica e di orientamento all'etica nonché in materia di trattamento dei dati personali</p> <p>3) <b>Segnalazione di conflitto di interessi;</b></p> <p>4) <b>Controllo:</b> controlli periodici sugli atti, anche a campione, come da regolamento comunale sui controlli.</p> <p>5) <b>Doppia firma dei provvedimenti</b> nel caso in cui il Responsabile del procedimento sia diverso dal responsabile del Servizio</p>	<p>Publicazione immediatamente e comunque non oltre 15 giorni dall'atto;</p> <p>Adeguate formazione nel corso di ciascun anno.</p> <p>Il conflitto di interessi va segnalato prima di compiere attività.</p> <p>Controlli periodici a campione.</p> <p>Doppia firma per tutti i provvedimenti in cui è nominato un Responsabile del Procedimento.</p>		<p>Publicazione immediatamente e comunque non oltre 15 giorni dall'atto</p> <p>Formazione Almeno annuale</p> <p>Il conflitto di interessi va segnalato dall'interessato prima di compiere qualsiasi attività.</p>

								Controlli come da regolamento  Doppia firma: attuazione immediata.
119	Levata dei protesti	Violazione regole procedurali. Conflitto di interessi. Ingiustificata dilatazione ei termini.	MEDIO	Il rischio è valutato MEDIO in quanto l'attività di levata dei protesti, svolta dal segretario comunale, è in costante riduzione sia per i numeri che per i valori. Tuttavia, in considerazione degli interessi economici attivati dal processo, è necessario approntare adeguate misure.	<b>1) Formazione del personale:</b> al personale deve essere fornita adeguata formazione tecnico-giuridica e di orientamento all'etica nonché in materia di trattamento dei dati personali  <b>2) Segnalazione di conflitto di interessi;</b>	Adeguata formazione nel corso di ciascun anno.  Il conflitto di interessi va segnalato prima di compiere attività.		Formazione Almeno annuale  Il conflitto di interessi va segnalato dall'interessato prima di compiere qualsiasi attività.
120	Supporto giuridico e pareri legali	Violazione regole procedurali  Acquisizione di pareri e supporto non necessari in virtù del principio di autosufficienza. Conflitto di interessi.	MEDIO	Il rischio è valutato MEDIO in quanto gli uffici potrebbero non applicare correttamente le disposizioni vigenti, inoltre gli interessi economici attivati dal processo potrebbero non essere irrisonanti.	<b>1) Trasparenza degli atti:</b> devono essere pubblicati tutti gli atti e le informazioni previste nel D. Lgs 33/2013;  <b>2) Formazione del personale:</b> al personale deve essere fornita adeguata formazione tecnico-giuridica e di orientamento all'etica nonché	Pubblicazione immediatamente e comunque non oltre 15 giorni dall'atto;  Adeguata formazione nel corso di ciascun anno.		Pubblicazione immediatamente e comunque non oltre 15 giorni dall'atto

					<p>in materia di trattamento dei dati personali</p> <p><b>3) Segnalazione di conflitto di interessi;</b></p> <p>4) <b>Controllo:</b> controlli periodici sugli atti, anche a campione, come da regolamento comunale sui controlli.</p> <p>5) <b>Doppia firma dei provvedimenti</b> nel caso in cui il Responsabile del procedimento sia diverso dal responsabile del Servizio</p> <p><b>6) Adozione di specifico regolamento o verifica di quello esistente</b></p>	<p>Il conflitto di interessi va segnalato prima di compiere attività.</p> <p>Controlli periodici a campione.</p> <p>Doppia firma per tutti i provvedimenti in cui è nominato un Responsabile del Procedimento.</p>		<p>Formazione Almeno annuale</p> <p>Il conflitto di interessi va segnalato dall'interessato prima di compiere qualsiasi attività.</p> <p>Controlli come da regolamento</p> <p>Doppia firma: attuazione immediata.</p> <p>Nuovo regolamento o verifica esistente: entro l'anno</p>
121	Gestione del contenzioso	Violazione di norme, anche interne.  Conflitto di interesse.	MEDIO	Il rischio è valutato ALTO in quanto gli uffici potrebbero non applicare correttamente le disposizioni vigenti inoltre gli interessi economici attivati dal processo potrebbero non essere irrisonanti.	<p>1) <b>Trasparenza degli atti:</b> devono essere pubblicati tutti gli atti e le informazioni previste nel D. Lgs 33/2013;</p> <p>2) <b>Formazione del personale:</b></p>	<p>Pubblicazione immediatamente e comunque non oltre 15 giorni dall'atto;</p>		<p>Pubblicazione immediatamente e comunque non oltre 15</p>

					<p>al personale deve essere fornita adeguata formazione tecnico-giuridica e di orientamento all'etica nonché in materia di trattamento dei dati personali</p> <p><b>3) Segnalazione di conflitto di interessi;</b></p> <p>4) <b>Controllo:</b> controlli periodici sugli atti, anche a campione, come da regolamento comunale sui controlli.</p> <p>5) <b>Doppia firma dei provvedimenti</b> nel caso in cui il Responsabile del procedimento sia diverso dal responsabile del Servizio</p> <p><b>6) Adozione di specifico regolamento o verifica di quello esistente</b></p>	<p>Adeguata formazione nel corso di ciascun anno.</p> <p>Il conflitto di interessi va segnalato prima di compiere attività.</p> <p>Controlli periodici a campione.</p> <p>Doppia firma per tutti i provvedimenti in cui è nominato un Responsabile del Procedimento.</p>		<p>giorni dall'atto</p> <p>Formazione Almeno annuale</p> <p>Il conflitto di interessi va segnalato dall'interessato prima di compiere qualsiasi attività.</p> <p>Controlli come da regolamento o</p> <p>Doppia firma: attuazione immediata.</p> <p>Nuovo regolamento o o verifica esistente: entro l'anno</p>
--	--	--	--	--	---	--	--	---

122	Individuazione avvocato difensore dell'ente	<p>Violazione delle disposizioni di legge</p> <p>Conflitto di interessi</p> <p>Ingiustificata dilatazione dei termini per ricorrere o per resistere in giudizio, con conseguenti danni a carico dell'ente.</p>	MEDIO	Il rischio è valutato ALTO in quanto gli uffici potrebbero non applicare correttamente le disposizioni vigenti, inoltre gli interessi economici attivati dal processo potrebbero non essere irrilevanti	<p>1) <b>Trasparenza degli atti:</b> devono essere pubblicati tutti gli atti e le informazioni previste nel D. Lgs 33/2013;</p> <p>2) <b>Formazione del personale:</b> al personale deve essere fornita adeguata formazione tecnico-giuridica e di orientamento all'etica nonché in materia di trattamento dei dati personali</p> <p>3) <b>Segnalazione di conflitto di interessi;</b></p> <p>4) <b>Controllo:</b> controlli periodici sugli atti, anche a campione, come da regolamento comunale sui controlli.</p> <p>5) <b>Doppia firma dei provvedimenti</b> nel caso in cui il Responsabile del procedimento sia diverso dal responsabile del Servizio.</p> <p>6) <b>Adozione di specifico regolamento o verifica di quello esistente</b></p>	<p>Pubblicazione immediatamente e comunque non oltre 15 giorni dall'atto;</p> <p>Adeguate formazione nel corso di ciascun anno.</p> <p>Il conflitto di interessi va segnalato prima di compiere attività.</p> <p>Controlli periodici a campione.</p> <p>Doppia firma per tutti i provvedimenti in cui è nominato un Responsabile del Procedimento.</p>		<p>Pubblicazione immediatamente e comunque non oltre 15 giorni dall'atto</p> <p>Formazione Almeno annuale</p> <p>Il conflitto di interessi va segnalato dall'interessato prima di compiere qualsiasi attività.</p> <p>Controlli come da regolamento</p> <p>Doppia firma: attuazione immediata.</p>
-----	---	--	-------	---	--	--	--	--

								Nuovo regolamento o verifica esistente: entro l'anno
123	Rilascio permessi a costruire	<p>Violazione regole procedurali.</p> <p>Falsa/errata rappresentazione delle situazioni di fatto e della normativa edilizia.</p> <p>Violazione dei limiti e degli indici urbanistici contenuti per interesse di parte.</p> <p>Conflitto di interessi</p>	ALTO	Il rischio è valutato ALTO in quanto l'attività edilizia privata è sostenuta da interessi economici, anche di valore considerevole, che potrebbero determinare i funzionari a tenere comportamenti scorretti.	<p>1) <b>Trasparenza degli atti:</b> devono essere pubblicati tutti gli atti e le informazioni previste nel D. Lgs 33/2013;</p> <p>2) <b>Formazione del personale:</b> al personale deve essere fornita adeguata formazione tecnico-giuridica e di orientamento all'etica nonché in materia di trattamento dei dati personali</p> <p>3) <b>Segnalazione di conflitto di interessi;</b></p> <p>4) <b>Controllo:</b> controlli periodici sugli atti, anche a campione, come da regolamento comunale sui controlli.</p> <p>5) <b>Doppia firma dei provvedimenti</b> nel caso in cui il Responsabile del procedimento sia diverso dal responsabile del Servizio</p>	<p>Pubblicazione immediatamente e comunque non oltre 15 giorni dall'atto;</p> <p>Adeguate formazione nel corso di ciascun anno.</p> <p>Il conflitto di interessi va segnalato prima di compiere attività.</p> <p>Controlli periodici a campione.</p> <p>Doppia firma per tutti i provvedimenti in cui è nominato un Responsabile del Procedimento.</p>		<p>Pubblicazione immediatamente e comunque non oltre 15 giorni dall'atto</p> <p>Formazione Almeno annuale</p> <p>Il conflitto di interessi va segnalato dall'interessato prima di compiere qualsiasi attività.</p> <p>Controlli come da regolamento</p> <p>Doppia firma:</p>

								attuazione immediata.
124	Rilascio permesso di costruire in aree sottoposte ad autorizzazione paesaggistica	<p>Violazione regole procedurali.</p> <p>Falsa/errata rappresentazione delle situazioni di fatto e della normativa edilizia.</p> <p>Violazione dei limiti e degli indici urbanistici contenuti per interesse di parte.</p> <p>Conflitto di interessi..</p>	ALTO	Il rischio è valutato ALTO in quanto l'attività edilizia privata è sostenuta da interessi economici, anche di valore considerevole, che potrebbero determinare i funzionari a tenere comportamenti scorretti.	<p>1) <b>Trasparenza degli atti:</b> devono essere pubblicati tutti gli atti e le informazioni previste nel D. Lgs 33/2013;</p> <p>2) <b>Formazione del personale:</b> al personale deve essere fornita adeguata formazione tecnico-giuridica e di orientamento all'etica nonché in materia di trattamento dei dati personali</p> <p>3) <b>Segnalazione di conflitto di interessi;</b></p> <p>4) <b>Controllo:</b> controlli periodici sugli atti, anche a campione, come da regolamento comunale sui controlli.</p> <p>5) <b>Doppia firma dei provvedimenti</b> nel caso in cui il Responsabile del procedimento sia diverso dal responsabile del Servizio</p>	<p>Pubblicazione immediatamente e comunque non oltre 15 giorni dall'atto;</p> <p>Adeguate formazione nel corso di ciascun anno.</p> <p>Il conflitto di interessi va segnalato prima di compiere attività.</p> <p>Controlli periodici a campione.</p> <p>Doppia firma per tutti i provvedimenti in cui è nominato un Responsabile del Procedimento.</p>		<p>Pubblicazione immediata e comunque non oltre 15 giorni dall'atto</p> <p>Formazione Almeno annuale</p> <p>Il conflitto di interessi va segnalato prima di compiere qualsiasi attività.</p> <p>Controlli come da regolamento</p> <p>Doppia firma: attuazione immediata.</p>



125	Rilascio permesso di costruire convenzionato	<p>Violazione regole procedurali.</p> <p>Falsa/errata rappresentazione delle situazioni di fatto e della normativa edilizia.</p> <p>Violazione dei limiti e degli indici urbanistici contenuti per interesse di parte.</p> <p>Conflitto di interessi..</p>	ALTO	Il rischio è valutato ALTO in quanto l'attività edilizia privata è sostenuta da interessi economici, anche di valore considerevole, che potrebbero determinare i funzionari a tenere comportamenti scorretti.	<p>1) <b>Trasparenza degli atti:</b> devono essere pubblicati tutti gli atti e le informazioni previste nel D. Lgs 33/2013;</p> <p>2) <b>Formazione del personale:</b> al personale deve essere fornita adeguata formazione tecnico-giuridica e di orientamento all'etica nonché in materia di trattamento dei dati personali</p> <p>3) <b>Segnalazione di conflitto di interessi;</b></p> <p>4) <b>Controllo:</b> controlli periodici sugli atti, anche a campione, come da regolamento comunale sui controlli.</p> <p>5) <b>Doppia firma dei provvedimenti</b> nel caso in cui il Responsabile del procedimento sia diverso dal responsabile del Servizio</p>	<p>Pubblicazione immediatamente e comunque non oltre 15 giorni dall'atto;</p> <p>Adeguate formazione nel corso di ciascun anno.</p> <p>Il conflitto di interessi va segnalato prima di compiere attività.</p> <p>Controlli periodici a campione.</p> <p>Doppia firma per tutti i provvedimenti in cui è nominato un Responsabile del Procedimento.</p>		<p>Pubblicazione immediatamente e comunque non oltre 15 giorni dall'atto</p> <p>Formazione Almeno annuale</p> <p>Il conflitto di interessi va segnalato dall'interessato prima di compiere qualsiasi attività.</p> <p>Controlli come da regolamento</p> <p>Doppia firma: attuazione immediata.</p>
126	Sicurezza ed ordine	Violazione di norme, regolamenti, ordini di servizio.	ALTO	Il rischio è valutato basso in quanto il processo non consente margini di discrezionalità significativi. Inoltre, i	1) <b>Trasparenza degli atti:</b> devono essere pubblicati tutti gli atti e le informazioni	Pubblicazione immediatamente e comunque non		Pubblicazione immediata

	pubblico	Conflitto di interessi.		vantaggi che produce in favore dei terzi sono di valore, in genere, assai contenuto.	<p>previste nel D. Lgs 33/2013;</p> <p><b>2) Formazione del personale:</b> al personale deve essere fornita adeguata formazione tecnico-giuridica e di orientamento all'etica nonché in materia di trattamento dei dati personali</p> <p><b>3) Segnalazione di conflitto di interessi;</b></p> <p><b>4) Controllo:</b> controlli periodici sugli atti, anche a campione, come da regolamento comunale sui controlli.</p> <p><b>5) Doppia firma dei provvedimenti</b> nel caso in cui il Responsabile del procedimento sia diverso dal firmatario del provvedimento</p>	<p>oltre 15 giorni dall'atto;</p> <p>Adeguata formazione nel corso di ciascun anno.</p> <p>Il conflitto di interessi va segnalato prima di compiere attività.</p> <p>Controlli periodici a campione.</p> <p>Doppia firma per tutti i provvedimenti in cui è nominato un Responsabile del Procedimento.</p>		<p>mente e comunque non oltre 15 giorni dall'atto</p> <p>Formazione Almeno annuale</p> <p>Il conflitto di interessi va segnalato dall'interessato prima di compiere qualsiasi attività.</p> <p>Controlli come da regolamento</p> <p>Doppia firma: attuazione immediata.</p>
127	Servizi di protezione civile	Violazione di norme, regolamenti. Ingiustificata dilatazione tempi. Conflitto di interessi.	BASSO	Il rischio è valutato BASSO in quanto il processo non ammette margini di discrezionalità e vede l'intervento di una pluralità di soggetti.	<p><b>1) Trasparenza degli atti:</b> devono essere pubblicati tutti gli atti e le informazioni previste nel D. Lgs 33/2013;</p> <p><b>2) Formazione del personale:</b></p>	<p>Pubblicazione immediatamente e comunque non oltre 15 giorni dall'atto;</p>		<p>Pubblicazione immediatamente e comunque non oltre 15</p>

					al personale deve essere fornita adeguata formazione tecnico-giuridica e di orientamento all'etica nonché in materia di trattamento dei dati personali	Adeguata formazione nel corso di ciascun anno.		giorni dall'atto  Formazione Almeno annuale
129	Raccolta, recupero e smaltimento rifiuti	Violazione regole procedurali. Selezione pilotata.  Omesso controllo della corretta esecuzione del contratto	ALTO	Il rischio è valutato ALTO in quanto le procedure di affidamento all'esterno di servizi e forniture possono dare origine a comportamenti scorretti. E' necessario quindi approntare adeguate misure, considerata anche la particolare esposizione del settore al rischio di infiltrazioni	1) <b>Trasparenza degli atti:</b> devono essere pubblicati tutti gli atti e le informazioni previste nel D. Lgs 33/2013;  2) <b>Formazione del personale:</b> al personale deve essere fornita adeguata formazione tecnico-giuridica e di orientamento all'etica nonché in materia di trattamento dei dati personali  3) <b>Segnalazione di conflitto di interessi;</b>  4) <b>Controllo:</b> controlli periodici sugli atti, anche a campione, come da regolamento comunale sui controlli. 5) <b>Doppia firma dei provvedimenti</b> nel caso in cui il Responsabile del procedimento sia diverso dal responsabile del Servizio	Publicazione immediatamente e comunque non oltre 15 giorni dall'atto;  Adeguata formazione nel corso di ciascun anno.  Il conflitto di interessi va segnalato prima di compiere attività.  Controlli periodici a campione.  Doppia firma per tutti i provvedimenti in cui è nominato un Responsabile del Procedimento.		Publicazione immediatamente e comunque non oltre 15 giorni dall'atto  Formazione Almeno annuale  Il conflitto di interessi va segnalato dall'interessato prima di compiere qualsiasi attività.  Controlli come da regolamento

								o
								Doppia firma: attuazione immediata.
129	Pulizia delle strade e delle aree pubbliche (Esternalizzazione)	Violazione regole procedurali. Selezione pilotata.  Omesso controllo della corretta esecuzione del contratto	ALTO	Il rischio è valutato ALTO in quanto le procedure di affidamento all'esterno di servizi e forniture possono dare origine a comportamenti scorretti. E' necessario quindi approntare adeguate misure	<p>1) <b>Trasparenza degli atti:</b> devono essere pubblicati tutti gli atti e le informazioni previste nel D. Lgs 33/2013;</p> <p>2) <b>Formazione del personale:</b> al personale deve essere fornita adeguata formazione tecnico-giuridica e di orientamento all'etica nonché in materia di trattamento dei dati personali</p> <p>3) <b>Segnalazione di conflitto di interessi;</b></p> <p>4) <b>Controllo:</b> controlli periodici sugli atti, anche a campione, come da regolamento comunale sui controlli.</p> <p>5) <b>Doppia firma dei provvedimenti</b> nel caso in cui il Responsabile del procedimento sia diverso dal responsabile del Servizio</p>	<p>Pubblicazione immediatamente e comunque non oltre 15 giorni dall'atto;</p> <p>Adeguate formazione nel corso di ciascun anno.</p> <p>Il conflitto di interessi va segnalato prima di compiere attività.</p> <p>Controlli periodici a campione.</p> <p>Doppia firma per tutti i provvedimenti in cui è nominato un Responsabile del Procedimento.</p>		<p>Pubblicazione immediatamente e comunque non oltre 15 giorni dall'atto</p> <p>Formazione Almeno annuale</p> <p>Il conflitto di interessi va segnalato dall'interessato prima di compiere qualsiasi attività.</p> <p>Controlli come da regolamento</p> <p>o</p>

								Doppia firma: attuazione immediata.
130	Pulizia dei cimiteri  (Esternalizzazione)	Violazione regole procedurali. Selezione pilotata.  Omesso controllo della corretta esecuzione del contratto	ALTO	Il rischio è valutato ALTO in quanto le procedure di affidamento all'esterno di servizi e forniture possono dare origine a comportamenti scorretti. E' necessario quindi approntare adeguate misure	<p>1) <b>Trasparenza degli atti:</b> devono essere pubblicati tutti gli atti e le informazioni previste nel D. Lgs 33/2013;</p> <p>2) <b>Formazione del personale:</b> al personale deve essere fornita adeguata formazione tecnico-giuridica e di orientamento all'etica nonché in materia di trattamento dei dati personali</p> <p>3) <b>Segnalazione di conflitto di interessi;</b></p> <p>4) <b>Controllo:</b> controlli periodici sugli atti, anche a campione, come da regolamento comunale sui controlli.</p> <p>5) <b>Doppia firma dei provvedimenti</b> nel caso in cui il Responsabile del procedimento sia diverso dal responsabile del Servizio</p>	<p>Pubblicazione immediatamente e comunque non oltre 15 giorni dall'atto;</p> <p>Adeguate formazione nel corso di ciascun anno.</p> <p>Il conflitto di interessi va segnalato prima di compiere attività.</p> <p>Controlli periodici a campione.</p> <p>Doppia firma per tutti i provvedimenti in cui è nominato un Responsabile del Procedimento.</p>		<p>Pubblicazione immediatamente e comunque non oltre 15 giorni dall'atto</p> <p>Formazione Almeno annuale</p> <p>Il conflitto di interessi va segnalato dall'interessato prima di compiere qualsiasi attività.</p> <p>Controlli come da regolamento</p> <p>Doppia firma: attuazione</p>

								immediata.
131	Pulizia degli immobili e degli impianti di proprietà dell'ente	<p>Violazione regole procedurali. Selezione pilotata.</p> <p>Omesso controllo della corretta esecuzione del contratto</p>		<p><b>Il rischio è valutato ALTO in quanto le procedure di affidamento all'esterno di servizi e forniture possono dare origine a comportamenti scorretti. E' necessario quindi approntare adeguate misure</b></p>	<p>1) <b>Trasparenza degli atti:</b> devono essere pubblicati tutti gli atti e le informazioni previste nel D. Lgs 33/2013;</p> <p>2) <b>Formazione del personale:</b> al personale deve essere fornita adeguata formazione tecnico-giuridica e di orientamento all'etica nonché in materia di trattamento dei dati personali</p> <p>3) <b>Segnalazione di conflitto di interessi;</b></p> <p>4) <b>Controllo:</b> controlli periodici sugli atti, anche a campione, come da regolamento comunale sui controlli.</p> <p>5) <b>Doppia firma dei provvedimenti</b> nel caso in cui il Responsabile del procedimento sia diverso dal responsabile del Servizio</p>	<p>Pubblicazione immediatamente e comunque non oltre 15 giorni dall'atto;</p> <p>Adeguate formazione nel corso di ciascun anno.</p> <p>Il conflitto di interessi va segnalato prima di compiere attività.</p> <p>Controlli periodici a campione.</p> <p>Doppia firma per tutti i provvedimenti in cui è nominato un Responsabile del Procedimento.</p>		<p>Pubblicazione immediatamente e comunque non oltre 15 giorni dall'atto</p> <p>Formazione Almeno annuale</p> <p>Il conflitto di interessi va segnalato dall'interessato prima di compiere qualsiasi attività.</p> <p>Controlli come da regolamento</p> <p>Doppia firma: attuazione immediata.</p>

132	Bonifica delle discariche	<p>Violazione regole procedurali. Selezione pilotata.</p> <p>Omesso controllo della corretta esecuzione del contratto</p>	ALTO	<p>Il rischio è valutato ALTO in quanto le procedure di affidamento all'esterno di servizi e forniture possono dare origine a comportamenti scorretti. E' necessario quindi approntare adeguate misure</p>	<p>1) <b>Trasparenza degli atti:</b> devono essere pubblicati tutti gli atti e le informazioni previste nel D. Lgs 33/2013;</p> <p>2) <b>Formazione del personale:</b> al personale deve essere fornita adeguata formazione tecnico-giuridica e di orientamento all'etica nonché in materia di trattamento dei dati personali</p> <p>3) <b>Segnalazione di conflitto di interessi;</b></p> <p>4) <b>Controllo:</b> controlli periodici sugli atti, anche a campione, come da regolamento comunale sui controlli.</p> <p><b>Doppia firma dei provvedimenti</b> nel caso in cui il Responsabile del procedimento sia diverso dal responsabile del Servizio</p>	<p>Pubblicazione immediatamente e comunque non oltre 15 giorni dall'atto;</p> <p>Adeguate formazione nel corso di ciascun anno.</p> <p>Il conflitto di interessi va segnalato prima di compiere attività.</p> <p>Controlli periodici a campione. Doppia firma per tutti i provvedimenti in cui è nominato un Responsabile del Procedimento.</p>		<p>Pubblicazione immediata e comunque non oltre 15 giorni dall'atto</p> <p>Formazione Almeno annuale</p> <p>Il conflitto di interessi va segnalato dall'interessato prima di compiere qualsiasi attività.</p> <p>Controlli come da regolamento</p>
-----	---------------------------	---	------	--	--	---	--	--

133	Provvedimenti di pianificazione e urbanistica in generale	Violazione regole procedurali. Violazione limiti ed indici urbanistici. Conflitto di interessi.	ALTO	Il rischio è valutato ALTO in quanto la pianificazione urbanistica richiede scelte altamente discrezionali. Tale discrezionalità potrebbe essere utilizzata impropriamente per ottenere vantaggi ed utilità.	<p>1) <b>Trasparenza degli atti:</b> devono essere pubblicati tutti gli atti e le informazioni previste nel D. Lgs 33/2013;</p> <p>2) <b>Formazione del personale:</b> al personale deve essere fornita adeguata formazione tecnico-giuridica e di orientamento all'etica nonché in materia di trattamento dei dati personali</p> <p>3) <b>Segnalazione di conflitto di interessi;</b></p>	<p>Pubblicazione immediatamente e comunque non oltre 15 giorni dall'atto;</p> <p>Adeguate formazione nel corso di ciascun anno.</p> <p>Il conflitto di interessi va segnalato prima di compiere attività.</p>		<p>Pubblicazione immediata e comunque non oltre 15 giorni dall'atto</p> <p>Formazione Almeno annuale</p> <p>Il conflitto di interessi va segnalato dall'interessato prima di compiere qualsiasi attività.</p>
134	Provvedimenti di pianificazione e urbanistica attuativa	Violazione regole procedurali. Violazione limiti ed indici urbanistici. Conflitto di interessi.	ALTO	Il rischio è valutato ALTO in quanto la pianificazione urbanistica richiede scelte altamente discrezionali. Tale discrezionalità potrebbe essere utilizzata impropriamente per ottenere vantaggi ed utilità.	<p>1) <b>Trasparenza degli atti:</b> devono essere pubblicati tutti gli atti e le informazioni previste nel D. Lgs 33/2013;</p> <p>2) <b>Formazione del personale:</b> al personale deve essere fornita adeguata formazione tecnico-giuridica e di orientamento all'etica nonché in materia di trattamento dei dati personali</p> <p>3) <b>Segnalazione di conflitto</b></p>	<p>Pubblicazione immediatamente e comunque non oltre 15 giorni dall'atto;</p> <p>Adeguate formazione nel corso di ciascun anno.</p> <p>Il conflitto di interessi va segnalato prima di</p>		<p>Pubblicazione immediata e comunque non oltre 15 giorni dall'atto</p> <p>Formazione Almeno</p>



					<p>Adeguata formazione nel corso di ciascun anno.</p> <p><b>di interessi;</b></p> <p><b>4) Doppia firma dei provvedimenti</b> nel caso in cui il Responsabile del procedimento sia diverso dal responsabile del Servizio</p>	<p>compiere attività.</p> <p>Doppia firma per tutti i provvedimenti in cui è nominato un Responsabile del Procedimento.</p>		<p>annuale</p> <p>Il conflitto di interessi va segnalato dall'interessato prima di compiere qualsiasi attività.</p> <p>Doppia firma: attuazione immediata.</p>
135	Gestione del Protocollo	<p>Ingiustificata dilatazione dei tempi.</p> <p>Violazione normativa privacy.</p>	MEDIO	<p>Il rischio è valutato MEDIO in quanto gli uffici potrebbero non protocollare con immediatezza gli atti pervenuti né inviarli in conservazione digitale come per legge. E' necessario quindi approntare adeguate misure</p>	<p><b>1) Formazione del personale:</b> al personale deve essere fornita adeguata formazione tecnico-giuridica e di orientamento all'etica nonché in materia di trattamento dei dati personali</p>	<p>Adeguata formazione nel corso di ciascun anno.</p>		<p>Formazione Almeno annuale</p>
136	Organizzazione eventi culturali e ricreativi	Conflitto di interessi.	Medio	<p>Il rischio è valutato MEDIO in quanto gli uffici potrebbero utilizzare impropriamente poteri e competenze per ottenere vantaggi e utilità personali. Ma dati i valori economici, in genere modesti, che il processo attiva, il rischio è stato ritenuto Medio.</p>	<p>1) <b>Trasparenza degli atti:</b> devono essere pubblicati tutti gli atti e le informazioni previste nel D. Lgs 33/2013;</p> <p>2) <b>Formazione del personale:</b> al personale deve essere fornita adeguata formazione tecnico-giuridica e di orientamento all'etica nonché in materia di trattamento dei dati personali</p>	<p>Pubblicazione immediatamente e comunque non oltre 15 giorni dall'atto;</p> <p>Adeguata formazione nel corso di ciascun anno.</p> <p>Il conflitto di interessi va</p>		<p>Pubblicazione immediatamente e comunque non oltre 15 giorni dall'atto</p> <p>Formazione Almeno</p>

					<p><b>3) Segnalazione di conflitto di interessi;</b></p> <p>4) <b>Controllo:</b> controlli periodici sugli atti, anche a campione, come da regolamento comunale sui controlli.</p> <p>5) <b>Doppia firma dei provvedimenti</b> nel caso in cui il Responsabile del procedimento sia diverso dal responsabile del Servizio</p>	<p>segnalato prima di compiere attività.</p> <p>Controlli periodici a campione.</p> <p>Doppia firma per tutti i provvedimenti in cui è nominato un Responsabile del Procedimento.</p>		<p>annuale</p> <p>Il conflitto di interessi va segnalato dall'interessato prima di compiere qualsiasi attività.</p> <p>Controlli come da regolamento</p> <p>Doppia firma: attuazione immediata.</p>
137	<p>Pubblicazioni e delle deliberazioni</p>	<p>Ingiustificata dilatazione dei tempi di pubblicazione.</p> <p>Violazione normativa in materia di privacy.</p>	Medio	<p>Il rischio è valutato BASSO il processo non consente margini di discrezionalità significativi. Inoltre, i vantaggi che produce in favore dei terzi sono di valore, in genere, assai contenuto.</p>	<p><b>2) Formazione del personale:</b> al personale deve essere fornita adeguata formazione tecnico-giuridica e di orientamento all'etica nonché in materia di trattamento dei dati personali</p>	<p>Adeguata formazione nel corso di ciascun anno.</p>		<p>Formazione</p> <p>Almeno annuale</p>
138	<p>Accesso agli atti</p> <p>Accesso civico</p> <p>Accesso dei</p>	<p>Ingiustificata dilatazione dei tempi di risposta.</p> <p>Omessa verifica condizioni per il rilascio dei documenti.</p>	Medio	<p>Il rischio è valutato Medio in quanto gli uffici potrebbero non applicare correttamente le disposizioni di legge E' necessario quindi approntare adeguate misure.</p>	<p>1) <b>Trasparenza degli atti:</b> devono essere pubblicati tutti gli atti e le informazioni previste nel D. Lgs 33/2013;</p> <p>2) <b>Formazione del personale:</b></p>	<p>Pubblicazione immediatamente e comunque non oltre 15 giorni dall'atto;</p>		<p>Pubblicazione immediatamente e comunque non oltre 15</p>

	consiglieri	Accesso consentito per atti non accessibili. Violazione della normativa sulla privacy.			al personale deve essere fornita adeguata formazione tecnico-giuridica e di orientamento all'etica nonché in materia di trattamento dei dati personali	Adeguata formazione nel corso di ciascun anno.		giorni dall'atto  Formazione Almeno annuale
139	Gestione dell'archivio corrente e di deposito	Irregolare tenuta. Violazione regole di sicurezza	Basso	Il Rischio è BASSO in quanto non ammette margini di discrezionalità ed inoltre non attiva interessi economici rilevanti.	<b>1) Formazione del personale:</b> al personale deve essere fornita adeguata formazione tecnico-giuridica e di orientamento all'etica nonché in materia di trattamento dei dati personali	Adeguata formazione nel corso di ciascun anno.		Formazione Almeno annuale
140	Gestione dell'archivio storico	Irregolare tenuta. Violazione regole di sicurezza	Basso	Il Rischio è BASSO in quanto non ammette margini di discrezionalità ed inoltre non attiva interessi economici rilevanti.	<b>1) Formazione del personale:</b> al personale deve essere fornita adeguata formazione tecnico-giuridica e di orientamento all'etica nonché in materia di trattamento dei dati personali	Adeguata formazione nel corso di ciascun anno.		Formazione Almeno annuale
141	Attuazione Piano di zona per il sistema integrato di interventi e servizi sociali	Violazione regole procedurali  Violazione normativa privacy.	Basso	Il rischio è valutato BASSO in quanto gli uffici potrebbero non applicare correttamente le disposizioni di legge , tuttavia sono coinvolti anche altri enti ed in particolare l'ufficio di Zona.	<b>1) Trasparenza degli atti:</b> devono essere pubblicati tutti gli atti e le informazioni previste nel D. Lgs 33/2013;  <b>2) Formazione del personale:</b> al personale deve essere fornita adeguata formazione tecnico-giuridica e di orientamento all'etica nonché	Pubblicazione immediatamente e comunque non oltre 15 giorni dall'atto;  Adeguata formazione nel corso di ciascun anno.		Pubblicazione immediatamente e comunque non oltre 15 giorni dall'atto

					<p>in materia di trattamento dei dati personali</p> <p><b>3) Segnalazione di conflitto di interessi;</b></p> <p>4) <b>Controllo:</b> controlli periodici sugli atti, anche a campione, come da regolamento comunale sui controlli.</p> <p>5) <b>Doppia firma dei provvedimenti</b> nel caso in cui il Responsabile del procedimento sia diverso dal responsabile del Servizio</p>	<p>Il conflitto di interessi va segnalato prima di compiere attività.</p> <p>Controlli periodici a campione.</p> <p>Doppia firma per tutti i provvedimenti in cui è nominato un Responsabile del Procedimento.</p>		<p>Formazione Almeno annuale</p> <p>Il conflitto di interessi va segnalato dall'interessato prima di compiere qualsiasi attività.</p> <p>Controlli come da regolamento</p> <p>Doppia firma: attuazione immediata.</p>
142	Assunzione di mutui	Violazione disposizioni normative e dei principi contabili generai ed applicati (allegati al D. Lgs 118/20111)	Alto	Il rischio è valutato MEDIO in quanto gli uffici potrebbero non applicare correttamente le disposizioni di legge E' necessario quindi approntare adeguate misure.	<p>1) <b>Trasparenza degli atti:</b> devono essere pubblicati tutti gli atti e le informazioni previste nel D. Lgs 33/2013;</p> <p>2) <b>Formazione del personale:</b> al personale deve essere fornita adeguata formazione tecnico-giuridica e di orientamento all'etica nonché in materia di trattamento dei dati personali</p> <p><b>3) Segnalazione di conflitto di</b></p>	<p>Pubblicazione immediatamente e comunque non oltre 15 giorni dall'atto;</p> <p>Adegua formazione nel corso di ciascun anno.</p> <p>Il conflitto di interessi va segnalato prima di</p>		<p>Pubblicazione immediatamente e comunque non oltre 15 giorni dall'atto</p> <p>Formazione Almeno</p>

					<b>interessi;</b>	compiere attività.		annuale  Il conflitto di interessi va segnalato dall'interessato prima di compiere qualsiasi attività.

143	Attività di cui al DL 77/2021 convertito in L. 108/2021	Violazione di norme procedurali	Medio	Il rischio è valutato MEDIO in quanto gli uffici potrebbero non applicare correttamente le disposizioni di legge, anche in considerazione della tempistica ridotta	Direttive e incontri volti all'osservanza delle prescrizioni previste dalla normativa citata in tema di interventi finanziati con PNRR e PNC, anche con riguardo alle clausole sull'occupazione femminile, giovanile e di disabili ex DPCM del 07/12/2021	Adeguate formazione nel corso di ciascun anno.  Segnalazione di eventuale conflitto di interessi		Formazione almeno annuale  Il conflitto di interesse va segnalato prima di compiere qualsiasi attività
-----	---	---------------------------------	-------	--	---	--	--	--

ALLEGATO 4) MISURE DI TRASPARENZA - SEZIONE "AMMINISTRAZIONE TRASPARENTE" - ELENCO DEGLI OBBLIGHI DI PUBBLICAZIONE *						
Denominazione e sotto-sezione livello 1 (Macrofamiglie)	Denominazione sotto-sezione 2 livello (Tipologie di dati)	Riferimento normativo	Denominazione del singolo obbligo	Contenuti dell'obbligo	Aggiornamento	Servizio responsabile della pubblicazione
<b>Disposizioni generali</b>	Piano triennale per la prevenzione della corruzione e della trasparenza	Art. 10, c. 8, lett. a), d.lgs. n. 33/2013	Piano triennale per la prevenzione della corruzione e della trasparenza (PTPCT)	Piano triennale per la prevenzione della corruzione e della trasparenza e suoi allegati, le misure integrative di prevenzione della corruzione individuate ai sensi dell'articolo 1, comma 2-bis della legge n. 190 del 2012, (MOG 231) ( <a href="#">link alla sotto-sezione Altri contenuti/Anticorruzione</a> )	Annuale	Servizio Anagrafe -Stato civile – Elettorale –Statistica - Affari generali e Segreteria
	Atti generali	Art. 12, c. 1, d.lgs. n. 33/2013	Riferimenti normativi su organizzazione e attività	Riferimenti normativi con i relativi <i>link</i> alle norme di legge statale pubblicate nella banca dati "Normattiva" che regolano l'istituzione, l'organizzazione e l'attività delle pubbliche amministrazioni	Tempestivo (ex art. 8, d.lgs. n. 33/2013)	Servizio Anagrafe -Stato civile – Elettorale –Statistica - Affari generali e Segreteria
			Atti amministrativi generali	Direttive, circolari, programmi, istruzioni e ogni atto che dispone in generale sulla organizzazione, sulle funzioni, sugli obiettivi, sui procedimenti, ovvero nei quali si determina l'interpretazione di norme giuridiche che riguardano o dettano disposizioni per l'applicazione di esse	Tempestivo (ex art. 8, d.lgs. n. 33/2013)	Servizio Anagrafe -Stato civile – Elettorale –Statistica - Affari generali e Segreteria
			Documenti di programmazione strategico-gestionale	Direttive ministri, documento di programmazione, obiettivi strategici in materia di prevenzione della corruzione e trasparenza	Tempestivo (ex art. 8, d.lgs. n. 33/2013)	Servizio Anagrafe -Stato civile – Elettorale –Statistica - Affari generali e Segreteria
		Art. 12, c. 2, d.lgs. n. 33/2013	Statuti e leggi regionali	Estremi e testi ufficiali aggiornati degli Statuti e delle norme di legge regionali, che regolano le funzioni, l'organizzazione e lo svolgimento delle attività di competenza dell'amministrazione	Tempestivo (ex art. 8, d.lgs. n. 33/2013)	Servizio Anagrafe -Stato civile – Elettorale –Statistica - Affari generali e Segreteria
		Art. 55, c. 2, d.lgs. n. 165/2001 Art. 12, c. 1, d.lgs. n. 33/2013	Codice disciplinare e codice di condotta	Codice disciplinare, recante l'indicazione delle infrazioni del codice disciplinare e relative sanzioni (pubblicazione on line in alternativa all'affissione in luogo accessibile a tutti - art. 7, l. n. 300/1970) Codice di condotta inteso quale codice di comportamento	Tempestivo	Servizio Affari Legali e Personale
		Art. 12, c. 1-bis, d.lgs. n. 33/2013	Scadenario obblighi amministrativi	Scadenario con l'indicazione delle date di efficacia dei nuovi obblighi amministrativi a carico di cittadini e imprese introdotti dalle amministrazioni secondo le modalità definite con DPCM 8 novembre 2013	Tempestivo	Tutti i servizi interessati
	Oneri informativi per cittadini e imprese	Art. 34, d.lgs. n. 33/2013	Oneri informativi per cittadini e imprese	Regolamenti ministeriali o interministeriali, provvedimenti amministrativi a carattere generale adottati dalle amministrazioni dello Stato per regolare l'esercizio di poteri autorizzatori, concessori o certificatori, nonché l'accesso ai servizi pubblici ovvero la concessione di benefici con allegato elenco di tutti gli oneri informativi gravanti sui cittadini e sulle imprese introdotti o eliminati con i medesimi atti	Dati non più soggetti a pubblicazione obbligatoria ai sensi del dlgs 97/2016	

Burocrazia zero	Art. 37, c. 3, d.l. n. 69/2013	Burocrazia zero	Casi in cui il rilascio delle autorizzazioni di competenza è sostituito da una comunicazione dell'interessato	Dati non più soggetti a pubblicazione obbligatoria ai sensi del dlgs 10/2016	
	Art. 37, c. 3-bis, d.l. n. 69/2013	Attività soggette a controllo	Elenco delle attività delle imprese soggette a controllo (ovvero per le quali le pubbliche amministrazioni competenti ritengono necessarie l'autorizzazione, la segnalazione certificata di inizio attività o la mera comunicazione)		
	Art. 13, c. 1, lett. a), d.lgs. n. 33/2013		Organi di indirizzo politico e di amministrazione e gestione, con l'indicazione delle rispettive competenze	Tempestivo (ex art. 8, d.lgs. n. 33/2013)	Servizio Anagrafe -Stato civile – Elettorale –Statistica - Affari generali e Segreteria
	Art. 14, c. 1, lett. a), d.lgs. n. 33/2013		Atto di nomina o di proclamazione, con l'indicazione della durata dell'incarico o del mandato elettivo	Tempestivo (ex art. 8, d.lgs. n. 33/2013)	Servizio Anagrafe -Stato civile – Elettorale –Statistica - Affari generali e Segreteria
	Art. 14, c. 1, lett. b), d.lgs. n. 33/2013		Curriculum vitae	Tempestivo (ex art. 8, d.lgs. n. 33/2013)	Servizio Anagrafe -Stato civile – Elettorale –Statistica - Affari generali e Segreteria
	Art. 14, c. 1, lett. c), d.lgs. n. 33/2013		Compensi di qualsiasi natura connessi all'assunzione della carica	Tempestivo (ex art. 8, d.lgs. n. 33/2013)	Servizio Anagrafe -Stato civile – Elettorale –Statistica - Affari generali e Segreteria
	Art. 14, c. 1, lett. d), d.lgs. n. 33/2013		Importi di viaggi di servizio e missioni pagati con fondi pubblici	Tempestivo (ex art. 8, d.lgs. n. 33/2013)	Servizio Anagrafe -Stato civile – Elettorale –Statistica - Affari generali e Segreteria
	Art. 14, c. 1, lett. e), d.lgs. n. 33/2013		Dati relativi all'assunzione di altre cariche, presso enti pubblici o privati, e relativi compensi a qualsiasi titolo corrisposti	Tempestivo (ex art. 8, d.lgs. n. 33/2013)	Servizio Anagrafe -Stato civile – Elettorale –Statistica - Affari generali e Segreteria
	Art. 14, c. 1, lett. e), d.lgs. n. 33/2013		Altri eventuali incarichi con oneri a carico della finanza pubblica e indicazione dei compensi spettanti	Tempestivo (ex art. 8, d.lgs. n. 33/2013)	Servizio Anagrafe -Stato civile – Elettorale –Statistica - Affari generali e Segreteria



Art. 14, c. 1, lett. f), d.lgs. n. 33/2013 Art. 2, c. 1, punto 1, l. n. 441/1982	Titolari di incarichi politici di cui all'art. 14, co. 1, del dlgs n. 33/2013  (da pubblicare in tabelle)	1) dichiarazione concernente diritti reali su beni immobili e su beni mobili iscritti in pubblici registri, titolarità di imprese, azioni di società, quote di partecipazione a società, esercizio di funzioni di amministratore o di sindaco di società, con l'apposizione della formula «sul mio onore affermo che la dichiarazione corrisponde al vero» [Per il soggetto, il coniuge non separato e i parenti entro il secondo grado, ove gli stessi vi consentano (NB: dando eventualmente evidenza del mancato consenso) e riferita al momento dell'assunzione dell'incarico]	Nessuno (va presentata una sola volta entro 3 mesi dalla elezione, dalla nomina o dal conferimento dell'incarico e resta pubblicata fino alla cessazione dell'incarico o del mandato).	Per i Comuni con popolazione inferiore a 15.000 abitanti non sussiste l'obbligo di pubblicare i dati di cui all'art 14, comma 1, lett.f) del D.Lgs. 33/2013
Art. 14, c. 1, lett. f), d.lgs. n. 33/2013 Art. 2, c. 1, punto 2, l. n. 441/1982		2) copia dell'ultima dichiarazione dei redditi soggetti all'imposta sui redditi delle persone fisiche [Per il soggetto, il coniuge non separato e i parenti entro il secondo grado, ove gli stessi vi consentano (NB: dando eventualmente evidenza del mancato consenso)] (NB: è necessario limitare, con appositi accorgimenti a cura dell'interessato o della amministrazione, la pubblicazione dei dati sensibili)	Entro 3 mesi dalla elezione, dalla nomina o dal conferimento dell'incarico	Per i Comuni con popolazione inferiore a 15.000 abitanti non sussiste l'obbligo di pubblicare i dati di cui all'art 14, comma 1, lett.f) del D.Lgs. 33/2013
Art. 14, c. 1, lett. f), d.lgs. n. 33/2013 Art. 2, c. 1, punto 3, l. n. 441/1982		3) dichiarazione concernente le spese sostenute e le obbligazioni assunte per la propaganda elettorale ovvero attestazione di essersi avvalsi esclusivamente di materiali e di mezzi propagandistici predisposti e messi a disposizione dal partito o dalla formazione politica della cui lista il soggetto ha fatto parte, con l'apposizione della formula «sul mio onore affermo che la dichiarazione corrisponde al vero» (con allegate copie delle dichiarazioni relative a finanziamenti e contributi per un importo che nell'anno superi 5.000 €)	Tempestivo (ex art. 8, d.lgs. n. 33/2013)	Per i Comuni con popolazione inferiore a 15.000 abitanti non sussiste l'obbligo di pubblicare i dati di cui all'art 14, comma 1, lett.f) del D.Lgs. 33/2013
Art. 14, c. 1, lett. f), d.lgs. n. 33/2013 Art. 3, l. n. 441/1982		4) attestazione concernente le variazioni della situazione patrimoniale intervenute nell'anno precedente e copia della dichiarazione dei redditi [Per il soggetto, il coniuge non separato e i parenti entro il secondo grado, ove gli stessi vi consentano (NB: dando eventualmente evidenza del mancato consenso)]	Annuale	Per i Comuni con popolazione inferiore a 15.000 abitanti non sussiste l'obbligo di pubblicare i dati di cui all'art 14, comma 1, lett.f) del D.Lgs. 33/2013
Art. 14, c. 1, lett. a), d.lgs. n. 33/2013		Atto di nomina o di proclamazione, con l'indicazione della durata dell'incarico o del mandato elettivo	Tempestivo (ex art. 8, d.lgs. n. 33/2013)	Servizio Anagrafe -Stato civile – Elettorale –Statistica - Affari generali e Segreteria
Art. 14, c. 1, lett. b), d.lgs. n. 33/2013		Curriculum vitae	Tempestivo (ex art. 8, d.lgs. n. 33/2013)	Servizio Anagrafe -Stato civile – Elettorale –Statistica - Affari generali e Segreteria
Art. 14, c. 1, lett. c),		Compensi di qualsiasi natura connessi all'assunzione della carica	Tempestivo (ex art. 8, d.lgs. n. 33/2013)	Servizio Anagrafe -Stato civile – Elettorale –Statistica - Affari generali e Segreteria

**Organizzazioni**

Titolari di incarichi politici, di amministrazione, di direzione o di governo	d.lgs. n. 33/2013	Titolari di incarichi di amministrazione, di direzione o di governo di cui all'art. 14, co. 1-bis, del dlgs n. 33/2013	Importi di viaggi di servizio e missioni pagati con fondi pubblici	Tempestivo (ex art. 8, d.lgs. n. 33/2013)	Servizio Anagrafe -Stato civile – Elettorale –Statistica - Affari generali e Segreteria
	Art. 14, c. 1, lett. d), d.lgs. n. 33/2013		Dati relativi all'assunzione di altre cariche, presso enti pubblici o privati, e relativi compensi a qualsiasi titolo corrisposti	Tempestivo (ex art. 8, d.lgs. n. 33/2013)	Servizio Anagrafe -Stato civile – Elettorale –Statistica - Affari generali e Segreteria
	Art. 14, c. 1, lett. e), d.lgs. n. 33/2013		Altri eventuali incarichi con oneri a carico della finanza pubblica e indicazione dei compensi spettanti	Tempestivo (ex art. 8, d.lgs. n. 33/2013)	Servizio Anagrafe -Stato civile – Elettorale –Statistica - Affari generali e Segreteria
	Art. 14, c. 1, lett. f), d.lgs. n. 33/2013 Art. 2, c. 1, punto 1, l. n. 441/1982		1) dichiarazione concernente diritti reali su beni immobili e su beni mobili iscritti in pubblici registri, titolarità di imprese, azioni di società, quote di partecipazione a società, esercizio di funzioni di amministratore o di sindaco di società, con l'apposizione della formula «sul mio onore affermo che la dichiarazione corrisponde al vero» [Per il soggetto, il coniuge non separato e i parenti entro il secondo grado, ove gli stessi vi consentano (NB: dando eventualmente evidenza del mancato consenso) e riferita al momento dell'assunzione dell'incarico]	Nessuno (va presentata una sola volta entro 3 mesi dalla elezione, dalla nomina o dal conferimento dell'incarico e resta pubblicata fino alla cessazione dell'incarico o del	Per i Comuni con popolazione inferiore a 15.000 abitanti non sussiste l'obbligo di pubblicare i dati di cui all'art 14, comma 1, lett.f) del D.Lgs. 33/2013
	Art. 14, c. 1, lett. f), d.lgs. n. 33/2013 Art. 2, c. 1, punto 2, l. n. 441/1982		2) copia dell'ultima dichiarazione dei redditi soggetti all'imposta sui redditi delle persone fisiche [Per il soggetto, il coniuge non separato e i parenti entro il secondo grado, ove gli stessi vi consentano (NB: dando eventualmente evidenza del mancato consenso)] (NB: è necessario limitare, con appositi accorgimenti a cura dell'interessato o della amministrazione, la pubblicazione dei dati sensibili)	Entro 3 mesi dalla elezione, dalla nomina o dal conferimento dell'incarico	Per i Comuni con popolazione inferiore a 15.000 abitanti non sussiste l'obbligo di pubblicare i dati di cui all'art 14, comma 1, lett.f) del D.Lgs. 33/2013
	Art. 14, c. 1, lett. f), d.lgs. n. 33/2013 Art. 2, c. 1, punto 3, l. n. 441/1982		3) dichiarazione concernente le spese sostenute e le obbligazioni assunte per la propaganda elettorale ovvero attestazione di essersi avvalsi esclusivamente di materiali e di mezzi propagandistici predisposti e messi a disposizione dal partito o dalla formazione politica della cui lista il soggetto ha fatto parte, con l'apposizione della formula «sul mio onore affermo che la dichiarazione corrisponde al vero» (con allegate copie delle dichiarazioni relative a finanziamenti e contributi per un importo che nell'anno superi 5.000 €)	Tempestivo (ex art. 8, d.lgs. n. 33/2013)	Per i Comuni con popolazione inferiore a 15.000 abitanti non sussiste l'obbligo di pubblicare i dati di cui all'art 14, comma 1, lett.f) del D.Lgs. 33/2013
Art. 14, c. 1, lett. f), d.lgs. n. 33/2013 Art. 3, l. n. 441/1982	4) attestazione concernente le variazioni della situazione patrimoniale intervenute nell'anno precedente e copia della dichiarazione dei redditi [Per il soggetto, il coniuge non separato e i parenti entro il secondo grado, ove gli stessi vi consentano (NB: dando eventualmente evidenza del mancato consenso)]	Annuale	Per i Comuni con popolazione inferiore a 15.000 abitanti non sussiste l'obbligo di pubblicare i dati di cui all'art 14, comma 1, lett.f) del D.Lgs. 33/2013		

Art. 14, c. 1, lett. a), d.lgs. n. 33/2013	Cessati dall'incarico (documentazione da pubblicare sul sito web)	Atto di nomina, con l'indicazione della durata dell'incarico	Nessuno	Servizio Anagrafe -Stato civile – Elettorale –Statistica - Affari generali e Segreteria
Art. 14, c. 1, lett. b), d.lgs. n. 33/2013		Curriculum vitae	Nessuno	Servizio Anagrafe -Stato civile – Elettorale –Statistica - Affari generali e Segreteria
Art. 14, c. 1, lett. c), d.lgs. n. 33/2013		Compensi di qualsiasi natura connessi all'assunzione della carica	Nessuno	Servizio Anagrafe -Stato civile – Elettorale –Statistica - Affari generali e Segreteria
Art. 14, c. 1, lett. d), d.lgs. n. 33/2013		Importi di viaggi di servizio e missioni pagati con fondi pubblici	Nessuno	Servizio Anagrafe -Stato civile – Elettorale –Statistica - Affari generali e Segreteria
Art. 14, c. 1, lett. e), d.lgs. n. 33/2013		Dati relativi all'assunzione di altre cariche, presso enti pubblici o privati, e relativi compensi a qualsiasi titolo corrisposti	Nessuno	Servizio Anagrafe -Stato civile – Elettorale –Statistica - Affari generali e Segreteria
Art. 14, c. 1, lett. f), d.lgs. n. 33/2013		Altri eventuali incarichi con oneri a carico della finanza pubblica e indicazione dei compensi spettanti	Nessuno	Servizio Anagrafe -Stato civile – Elettorale –Statistica - Affari generali e Segreteria
Art. 14, c. 1, lett. f), d.lgs. n. 33/2013 Art. 2, c. 1, punto 2, l. n. 441/1982		1) copie delle dichiarazioni dei redditi riferiti al periodo dell'incarico; 2) copia della dichiarazione dei redditi successiva al termine dell'incarico o carica, entro un mese dalla scadenza del termine di legge per la presentazione della dichiarazione [Per il soggetto, il coniuge non separato e i parenti entro il secondo grado, ove gli stessi vi consentano (NB: dando eventualmente evidenza del mancato consenso)] (NB: è necessario limitare, con appositi accorgimenti a cura dell'interessato o della amministrazione, la pubblicazione dei dati sensibili)	Nessuno	Per i Comuni con popolazione inferiore a 15.000 abitanti non sussiste l'obbligo di pubblicare i dati di cui all'art 14, comma 1, lett.f) del D.Lgs. 33/2013
Art. 14, c. 1, lett. f), d.lgs. n. 33/2013 Art. 2, c. 1, punto 3, l. n. 441/1982		3) dichiarazione concernente le spese sostenute e le obbligazioni assunte per la propaganda elettorale ovvero attestazione di essersi avvalsi esclusivamente di materiali e di mezzi propagandistici predisposti e messi a disposizione dal partito o dalla formazione politica della cui lista il soggetto ha fatto parte con riferimento al periodo dell'incarico (con allegate copie delle dichiarazioni relative a finanziamenti e contributi per un importo che nell'anno superi 5.000 €)	Nessuno	popolazione inferiore a 15.000 abitanti non sussiste l'obbligo di pubblicare i dati di cui all'art 14, comma 1, lett.f) del D.Lgs. 33/2013
Art. 14, c. 1, lett. f), d.lgs. n. 33/2013 Art. 4, l. n. 441/1982		4) dichiarazione concernente le variazioni della situazione patrimoniale intervenute dopo l'ultima attestazione [Per il soggetto, il coniuge non separato e i parenti entro il secondo grado, ove gli stessi vi consentano (NB: dando eventualmente evidenza del mancato consenso)]	Nessuno (va presentata una sola volta entro 3 mesi dalla cessazione dell'incarico).	popolazione inferiore a 15.000 abitanti non sussiste l'obbligo di pubblicare i dati di cui all'art 14, comma 1, lett.f) del D.Lgs. 33/2013

	Sanzioni per mancata comunicazione dei dati	Art. 47, c. 1, d.lgs. n. 33/2013	Sanzioni per mancata o incompleta comunicazione dei dati da parte dei titolari di incarichi politici, di amministrazione, di direzione o di governo	Provvedimenti sanzionatori a carico del responsabile della mancata o incompleta comunicazione dei dati di cui all'articolo 14, concernenti la situazione patrimoniale complessiva del titolare dell'incarico al momento dell'assunzione della carica, la titolarità di imprese, le partecipazioni azionarie proprie nonchè tutti i compensi cui dà diritto l'assunzione della carica	Tempestivo (ex art. 8, d.lgs. n. 33/2013)	Segretario comunale
	Rendiconti gruppi consiliari regionali/provinciali	Art. 28, c. 1, d.lgs. n. 33/2013	Rendiconti gruppi consiliari regionali/provinciali	Rendiconti di esercizio annuale dei gruppi consiliari regionali e provinciali, con evidenza delle risorse trasferite o assegnate a ciascun gruppo, con indicazione del titolo di trasferimento e dell'impiego delle risorse utilizzate	Tempestivo (ex art. 8, d.lgs. n. 33/2013)	
Atti degli organi di controllo			Atti e relazioni degli organi di controllo	Tempestivo (ex art. 8, d.lgs. n. 33/2013)		
Articolazione degli uffici	Art. 13, c. 1, lett. b), d.lgs. n. 33/2013	Articolazione degli uffici	Indicazione delle competenze di ciascun ufficio, anche di livello dirigenziale non generale, i nomi dei dirigenti responsabili dei singoli uffici	Tempestivo (ex art. 8, d.lgs. n. 33/2013)	Servizio Affari Legali e Personale	
	Art. 13, c. 1, lett. c), d.lgs. n. 33/2013	Organigramma (da pubblicare sotto forma di organigramma, in modo tale che a ciascun ufficio sia assegnato un link ad una pagina contenente tutte le informazioni previste dalla norma)	Illustrazione in forma semplificata, ai fini della piena accessibilità e comprensibilità dei dati, dell'organizzazione dell'amministrazione, mediante l'organigramma o analoghe rappresentazioni grafiche	Tempestivo (ex art. 8, d.lgs. n. 33/2013)	Servizio Affari Legali e Personale	
	Art. 13, c. 1, lett. b), d.lgs. n. 33/2013	Nomi dei dirigenti responsabili dei singoli uffici	Tempestivo (ex art. 8, d.lgs. n. 33/2013)	Servizio Affari Legali e Personale		
Telefono e posta elettronica	Art. 13, c. 1, lett. d), d.lgs. n. 33/2013	Telefono e posta elettronica	Elenco completo dei numeri di telefono e delle caselle di posta elettronica istituzionali e delle caselle di posta elettronica certificata dedicate, cui il cittadino possa rivolgersi per qualsiasi richiesta inerente i compiti istituzionali	Tempestivo (ex art. 8, d.lgs. n. 33/2013)	Servizio Affari Legali e Personale	
Consulenti e Titolari di incarichi	Art. 15, c. 2, d.lgs. n. 33/2013	Consulenti e collaboratori	Estremi degli atti di conferimento di incarichi di collaborazione o di consulenza a soggetti esterni a qualsiasi titolo (compresi quelli affidati con contratto di collaborazione coordinata e continuativa) con indicazione dei soggetti percettori, della ragione dell'incarico e dell'ammontare erogato	Tempestivo (ex art. 8, d.lgs. n. 33/2013)	Ciascun servizio per gli incarichi dallo stesso conferiti	
			Per ciascun titolare di incarico:			
	Art. 15, c. 1, lett. b), d.lgs. n. 33/2013		1) curriculum vitae, redatto in conformità al vigente modello europeo	Tempestivo (ex art. 8, d.lgs. n. 33/2013)	Ciascun servizio per gli incarichi dallo stesso conferiti	
Art. 15, c. 1, lett. c), d.lgs. n. 33/2013	2) dati relativi allo svolgimento di incarichi o alla titolarità di cariche in enti di diritto privato regolati o finanziati dalla pubblica amministrazione o allo svolgimento di attività professionali	Tempestivo (ex art. 8, d.lgs. n. 33/2013)	Ciascun servizio per gli incarichi dallo stesso conferiti			

Consulenti e collaboratori	di collaborazione o consulenza	Art. 15, c. 1, lett. d), d.lgs. n. 33/2013	(da pubblicare in tabelle)	3) compensi comunque denominati, relativi al rapporto di lavoro, di consulenza o di collaborazione (compresi quelli affidati con contratto di collaborazione coordinata e continuativa), con specifica evidenza delle eventuali componenti variabili o legate alla valutazione del risultato	Tempestivo (ex art. 8, d.lgs. n. 33/2013)	Ciascun servizio per gli incarichi dallo stesso conferiti
		Art. 15, c. 2, d.lgs. n. 33/2013 Art. 53, c. 14, d.lgs. n. 165/2001		Tabelle relative agli elenchi dei consulenti con indicazione di oggetto, durata e compenso dell'incarico (comunicate alla Funzione pubblica)	Tempestivo (ex art. 8, d.lgs. n. 33/2013)	Ciascun servizio per gli incarichi dallo stesso conferiti
		Art. 53, c. 14, d.lgs. n. 165/2001		Attestazione dell'avvenuta verifica dell'insussistenza di situazioni, anche potenziali, di conflitto di interesse	Tempestivo	Ciascun servizio per gli incarichi dallo stesso conferiti
				Per ciascun titolare di incarico:		
		Art. 14, c. 1, lett. a) e c. 1-bis, d.lgs. n. 33/2013		Atto di conferimento, con l'indicazione della durata dell'incarico	Tempestivo (ex art. 8, d.lgs. n. 33/2013)	Servizio Affari Legali e Personale
		Art. 14, c. 1, lett. b) e c. 1-bis, d.lgs. n. 33/2013		Curriculum vitae, redatto in conformità al vigente modello europeo	Tempestivo (ex art. 8, d.lgs. n. 33/2013)	Servizio Affari Legali e Personale
		Art. 14, c. 1, lett. c) e c. 1-bis, d.lgs. n. 33/2013		Compensi di qualsiasi natura connessi all'assunzione dell'incarico (con specifica evidenza delle eventuali componenti variabili o legate alla valutazione del risultato)	Tempestivo (ex art. 8, d.lgs. n. 33/2013)	Servizio Affari Legali e Personale
				Importi di viaggi di servizio e missioni pagati con fondi pubblici	Tempestivo (ex art. 8, d.lgs. n. 33/2013)	Servizio Affari Legali e Personale
		Art. 14, c. 1, lett. d) e c. 1-bis, d.lgs. n. 33/2013		Dati relativi all'assunzione di altre cariche, presso enti pubblici o privati, e relativi compensi a qualsiasi titolo corrisposti	Tempestivo (ex art. 8, d.lgs. n. 33/2013)	Servizio Affari Legali e Personale
		Art. 14, c. 1, lett. e) e c. 1-bis, d.lgs. n. 33/2013		Altri eventuali incarichi con oneri a carico della finanza pubblica e indicazione dei compensi spettanti	Tempestivo (ex art. 8, d.lgs. n. 33/2013)	Servizio Affari Legali e Personale

Titolari di incarichi dirigenziali amministrativi di vertice	Art. 14, c. 1, lett. f) e c. 1-bis, d.lgs. n. 33/2013 Art. 2, c. 1, punto 1, l. n. 441/1982	Incarichi amministrativi di vertice (da pubblicare in tabelle)	1) dichiarazione concernente diritti reali su beni immobili e su beni mobili iscritti in pubblici registri, titolarità di imprese, azioni di società, quote di partecipazione a società, esercizio di funzioni di amministratore o di sindaco di società, con l'apposizione della formula «sul mio onore affermo che la dichiarazione corrisponde al vero» [Per il soggetto, il coniuge non separato e i parenti entro il secondo grado, ove gli stessi vi consentano (NB: dando eventualmente evidenza del mancato consenso) e riferita al momento dell'assunzione dell'incarico]	Nessuno (va presentata una sola volta entro 3 mesi dalla elezione, dalla nomina o dal conferimento dell'incarico e resta pubblicata fino alla cessazione dell'incarico e del	Servizio Affari Legali e Personale
	Art. 14, c. 1, lett. f) e c. 1-bis, d.lgs. n. 33/2013 Art. 2, c. 1, punto 2, l. n. 441/1982		2) copia dell'ultima dichiarazione dei redditi soggetti all'imposta sui redditi delle persone fisiche [Per il soggetto, il coniuge non separato e i parenti entro il secondo grado, ove gli stessi vi consentano (NB: dando eventualmente evidenza del mancato consenso)] (NB: è necessario limitare, con appositi accorgimenti a cura dell'interessato o della amministrazione, la pubblicazione dei dati sensibili)	Entro 3 mesi della nomina o dal conferimento dell'incarico	Servizio Affari Legali e Personale
	Art. 14, c. 1, lett. f) e c. 1-bis, d.lgs. n. 33/2013 Art. 3, l. n. 441/1982		3) attestazione concernente le variazioni della situazione patrimoniale intervenute nell'anno precedente e copia della dichiarazione dei redditi [Per il soggetto, il coniuge non separato e i parenti entro il secondo grado, ove gli stessi vi consentano (NB: dando eventualmente evidenza del mancato consenso)]	Annuale	Servizio Affari Legali e Personale
	Art. 20, c. 3, d.lgs. n. 39/2013		Dichiarazione sulla insussistenza di una delle cause di inconferibilità dell'incarico	Tempestivo (art. 20, c. 1, d.lgs. n. 39/2013)	Servizio Affari Legali e Personale
	Art. 20, c. 3, d.lgs. n. 39/2013		Dichiarazione sulla insussistenza di una delle cause di incompatibilità al conferimento dell'incarico	Annuale (art. 20, c. 2, d.lgs. n. 39/2013)	Servizio Affari Legali e Personale
	Art. 14, c. 1-ter, secondo periodo, d.lgs. n. 33/2013		Ammontare complessivo degli emolumenti percepiti a carico della finanza pubblica	Annuale (non oltre il 30 marzo)	Servizio Affari Legali e Personale
			Per ciascun titolare di incarico:		
	Art. 14, c. 1, lett. a) e c. 1-bis, d.lgs. n. 33/2013		Atto di conferimento, con l'indicazione della durata dell'incarico	Tempestivo (ex art. 8, d.lgs. n. 33/2013)	

Titolari di incarichi dirigenziali (dirigenti non generali)	Art. 14, c. 1, lett. b) e c. 1-bis, d.lgs. n. 33/2013	Incarichi dirigenziali, a qualsiasi titolo conferiti, ivi inclusi quelli conferiti discrezionalmente dall'organo di indirizzo politico senza procedure pubbliche di selezione e titolari di posizione organizzativa con funzioni dirigenziali  (da pubblicare in tabelle che distinguano le seguenti situazioni: dirigenti, dirigenti individuati discrezionalmente, titolari di posizione organizzativa con funzioni dirigenziali)	Curriculum vitae, redatto in conformità al vigente modello europeo	Tempestivo (ex art. 8, d.lgs. n. 33/2013)	
	Art. 14, c. 1, lett. c) e c. 1-bis, d.lgs. n. 33/2013		Compensi di qualsiasi natura connessi all'assunzione dell'incarico (con specifica evidenza delle eventuali componenti variabili o legate alla valutazione del risultato)	Tempestivo (ex art. 8, d.lgs. n. 33/2013)	
	Art. 14, c. 1, lett. d) e c. 1-bis, d.lgs. n. 33/2013		Dati relativi all'assunzione di altre cariche, presso enti pubblici o privati, e relativi compensi a qualsiasi titolo corrisposti	Tempestivo (ex art. 8, d.lgs. n. 33/2013)	
	Art. 14, c. 1, lett. e) e c. 1-bis, d.lgs. n. 33/2013		Altri eventuali incarichi con oneri a carico della finanza pubblica e indicazione dei compensi spettanti	Tempestivo (ex art. 8, d.lgs. n. 33/2013)	
	Art. 14, c. 1, lett. f) e c. 1-bis, d.lgs. n. 33/2013 Art. 2, c. 1, punto 1, l. n. 441/1982		1) dichiarazione concernente diritti reali su beni immobili e su beni mobili iscritti in pubblici registri, titolarità di imprese, azioni di società, quote di partecipazione a società, esercizio di funzioni di amministratore o di sindaco di società, con l'apposizione della formula «sul mio onore affermo che la dichiarazione corrisponde al vero» [Per il soggetto, il coniuge non separato e i parenti entro il secondo grado, ove gli stessi vi consentano (NB: dando eventualmente evidenza del mancato consenso) e riferita al momento dell'assunzione dell'incarico]	Nessuno (va presentata una sola volta entro 3 mesi dalla elezione, dalla nomina o dal conferimento dell'incarico e resta pubblicata fino alla cessazione dell'incarico o del mandato).	
	Art. 14, c. 1, lett. f) e c. 1-bis, d.lgs. n. 33/2013 Art. 2, c. 1, punto 2, l. n. 441/1982		2) copia dell'ultima dichiarazione dei redditi soggetti all'imposta sui redditi delle persone fisiche [Per il soggetto, il coniuge non separato e i parenti entro il secondo grado, ove gli stessi vi consentano (NB: dando eventualmente evidenza del mancato consenso)] (NB: è necessario limitare, con appositi accorgimenti a cura dell'interessato o della amministrazione, la pubblicazione dei dati sensibili)	Entro 3 mesi della nomina o dal conferimento dell'incarico	

Personale	Art. 14, c. 1, lett. f) e c. 1-bis, d.lgs. n. 33/2013 Art. 3, l. n. 441/1982		3) attestazione concernente le variazioni della situazione patrimoniale intervenute nell'anno precedente e copia della dichiarazione dei redditi [Per il soggetto, il coniuge non separato e i parenti entro il secondo grado, ove gli stessi vi consentano (NB: dando eventualmente evidenza del mancato consenso)]	Annuale	
	Art. 20, c. 3, d.lgs. n. 39/2013		Dichiarazione sulla insussistenza di una delle cause di inconfiribilità dell'incarico	Tempestivo (art. 20, c. 1, d.lgs. n. 39/2013)	
	Art. 20, c. 3, d.lgs. n. 39/2013		Dichiarazione sulla insussistenza di una delle cause di incompatibilità al conferimento dell'incarico	Annuale (art. 20, c. 2, d.lgs. n. 39/2013)	
	Art. 14, c. 1-ter, secondo periodo, d.lgs. n. 33/2013		Ammontare complessivo degli emolumenti percepiti a carico della finanza pubblica	Annuale (non oltre il 30 marzo)	
	Art. 15, c. 5, d.lgs. n. 33/2013	Elenco posizioni dirigenziali discrezionali	Elenco delle posizioni dirigenziali, integrato dai relativi titoli e curricula, attribuite a persone, anche esterne alle pubbliche amministrazioni, individuate discrezionalmente dall'organo di indirizzo politico senza procedure pubbliche di selezione	Dati non più soggetti a pubblicazione obbligatoria ai sensi del dlgs 97/2016	
	Art. 19, c. 1-bis, d.lgs. n. 165/2001	Posti di funzione disponibili	Numero e tipologia dei posti di funzione che si rendono disponibili nella dotazione organica e relativi criteri di scelta	Tempestivo	
	Art. 1, c. 7, d.p.r. n. 108/2004	Ruolo dirigenti	Ruolo dei dirigenti	Annuale	
	Art. 14, c. 1, lett. a), d.lgs. n. 33/2013	Dirigenti cessati dal rapporto di lavoro (documentazione da pubblicare sul sito web)	Atto di nomina o di proclamazione, con l'indicazione della durata dell'incarico o del mandato elettivo	Nessuno	
	Art. 14, c. 1, lett. b), d.lgs. n. 33/2013		Curriculum vitae	Nessuno	
	Art. 14, c. 1, lett. c),		Compensi di qualsiasi natura connessi all'assunzione della carica	Nessuno	
Art. 14, c. 1, lett. d), d.lgs. n. 33/2013	Importi di viaggi di servizio e missioni pagati con fondi pubblici		Nessuno		
Art. 14, c. 1, lett. e), d.lgs. n. 33/2013	Dati relativi all'assunzione di altre cariche, presso enti pubblici o privati, e relativi compensi a qualsiasi titolo corrisposti		Nessuno		
		Altri eventuali incarichi con oneri a carico della finanza pubblica e indicazione dei compensi spettanti	Nessuno		



	Art. 14, c. 1, lett. f), d.lgs. n. 33/2013 Art. 2, c. 1, punto 2, l. n. 441/1982		1) copie delle dichiarazioni dei redditi riferiti al periodo dell'incarico; 2) copia della dichiarazione dei redditi successiva al termine dell'incarico o carica, entro un mese dalla scadenza del termine di legge per la presentazione della dichiarazione [Per il soggetto, il coniuge non separato e i parenti entro il secondo grado, ove gli stessi vi consentano (NB: dando eventualmente evidenza del mancato consenso)] (NB: è necessario limitare, con appositi accorgimenti a cura dell'interessato o della amministrazione, la pubblicazione dei dati sensibili)	Nessuno	
	Art. 14, c. 1, lett. f), d.lgs. n. 33/2013 Art. 4, l. n. 441/1982		3) dichiarazione concernente le variazioni della situazione patrimoniale intervenute dopo l'ultima attestazione [Per il soggetto, il coniuge non separato e i parenti entro il secondo grado, ove gli stessi vi consentano (NB: dando eventualmente evidenza del mancato consenso)]	Nessuno (va presentata una sola volta entro 3 mesi dalla cessazione dell'incarico)	
Sanzioni per mancata comunicazione dei dati	Art. 47, c. 1, d.lgs. n. 33/2013	Sanzioni per mancata o incompleta comunicazione dei dati da parte dei titolari di incarichi dirigenziali	Provvedimenti sanzionatori a carico del responsabile della mancata o incompleta comunicazione dei dati di cui all'articolo 14, concernenti la situazione patrimoniale complessiva del titolare dell'incarico al momento dell'assunzione della carica, la titolarità di imprese, le partecipazioni azionarie proprie nonchè tutti i compensi cui dà diritto l'assunzione della carica	Tempestivo (ex art. 8, d.lgs. n. 33/2013)	
Posizioni organizzative	Art. 14, c. 1-quinquies., d.lgs. n. 33/2013	Posizioni organizzative	Curricula dei titolari di posizioni organizzative redatti in conformità al vigente modello europeo	Tempestivo (ex art. 8, d.lgs. n. 33/2013)	Servizio affari legali e personale
Dotazione organica	Art. 16, c. 1, d.lgs. n. 33/2013	Conto annuale del personale	Conto annuale del personale e relative spese sostenute, nell'ambito del quale sono rappresentati i dati relativi alla dotazione organica e al personale effettivamente in servizio e al relativo costo, con l'indicazione della distribuzione tra le diverse qualifiche e aree professionali, con particolare riguardo al personale assegnato agli uffici di diretta collaborazione con gli organi di indirizzo politico	Annuale (art. 16, c. 1, d.lgs. n. 33/2013)	Servizio affari legali e personale
	Art. 16, c. 2, d.lgs. n. 33/2013	Costo personale tempo indeterminato	Costo complessivo del personale a tempo indeterminato in servizio, articolato per aree professionali, con particolare riguardo al personale assegnato agli uffici di diretta collaborazione con gli organi di indirizzo politico	Annuale (art. 16, c. 2, d.lgs. n. 33/2013)	Servizio ragioneria
Personale non a tempo indeterminato	Art. 17, c. 1, d.lgs. n. 33/2013	Personale non a tempo indeterminato (da pubblicare in tabelle)	Personale con rapporto di lavoro non a tempo indeterminato, ivi compreso il personale assegnato agli uffici di diretta collaborazione con gli organi di indirizzo politico	Annuale (art. 17, c. 1, d.lgs. n. 33/2013)	Servizio affari legali e personale
	Art. 17, c. 2, d.lgs. n. 33/2013	Costo del personale non a tempo indeterminato (da pubblicare in tabelle)	Costo complessivo del personale con rapporto di lavoro non a tempo indeterminato, con particolare riguardo al personale assegnato agli uffici di diretta collaborazione con gli organi di indirizzo politico	Trimestrale (art. 17, c. 2, d.lgs. n. 33/2013)	Servizio ragioneria
Tassi di assenza	Art. 16, c. 3, d.lgs. n. 33/2013	Tassi di assenza trimestrali (da pubblicare in tabelle)	Tassi di assenza del personale distinti per uffici di livello dirigenziale	Trimestrale (art. 16, c. 3, d.lgs. n. 33/2013)	Servizio affari legali e personale
Incarichi conferiti e autorizzati ai dipendenti (dirigenti e non dirigenti)	Art. 18, d.lgs. n. 33/2013 Art. 53, c. 14, d.lgs. n.	Incarichi conferiti e autorizzati ai dipendenti (dirigenti e non dirigenti) (da pubblicare in tabelle)	Elenco degli incarichi conferiti o autorizzati a ciascun dipendente (dirigente e non dirigente), con l'indicazione dell'oggetto, della durata e del compenso spettante per ogni incarico	Tempestivo (ex art. 8, d.lgs. n. 33/2013)	Ciascun servizio per gli incarichi conferiti o autorizzati ai propri dipendenti

	Contrattazione collettiva	Art. 21, c. 1, d.lgs. n. 33/2013 Art. 47, c. 8, d.lgs. n. 165/2001	Contrattazione collettiva	Riferimenti necessari per la consultazione dei contratti e accordi collettivi nazionali ed eventuali interpretazioni autentiche	Tempestivo (ex art. 8, d.lgs. n. 33/2013)	Servizio affari legali e personale
	Contrattazione integrativa	Art. 21, c. 2, d.lgs. n. 33/2013	Contratti integrativi	Contratti integrativi stipulati, con la relazione tecnico-finanziaria e quella illustrativa, certificate dagli organi di controllo (collegio dei revisori dei conti, collegio sindacale, uffici centrali di bilancio o analoghi organi previsti dai rispettivi ordinamenti)	Tempestivo (ex art. 8, d.lgs. n. 33/2013)	Servizio affari legali e personale
		Art. 21, c. 2, d.lgs. n. 33/2013 Art. 55, c. 4, d.lgs. n. 150/2009	Costi contratti integrativi	Specifiche informazioni sui costi della contrattazione integrativa, certificate dagli organi di controllo interno, trasmesse al Ministero dell'Economia e delle finanze, che predispone, allo scopo, uno specifico modello di rilevazione, d'intesa con la Corte dei conti e con la Presidenza del Consiglio dei Ministri - Dipartimento della funzione pubblica	Annuale (art. 55, c. 4, d.lgs. n. 150/2009)	Servizio affari legali e personale
	OIV	Art. 10, c. 8, lett. c), d.lgs. n. 33/2013	OIV (da pubblicare in tabelle)	Nominativi	Tempestivo (ex art. 8, d.lgs. n. 33/2013)	Servizio affari legali e personale
		Art. 10, c. 8, lett. c), d.lgs. n. 33/2013		Curricula	Tempestivo (ex art. 8, d.lgs. n. 33/2013)	Servizio affari legali e personale
		Par. 14.2, delib. CiVIT n. 12/2013		Compensi	Tempestivo (ex art. 8, d.lgs. n. 33/2013)	Servizio affari legali e personale
<b>Bandi di concorso</b>		Art. 19, d.lgs. n. 33/2013	Bandi di concorso (da pubblicare in tabelle)	Bandi di concorso per il reclutamento, a qualsiasi titolo, di personale presso l'amministrazione nonche' i criteri di valutazione della Commissione e le tracce delle prove scritte	Tempestivo (ex art. 8, d.lgs. n. 33/2013)	Servizio affari legali e personale
<b>Performance</b>	Sistema di misurazione e valutazione della Performance	Par. 1, delib. CiVIT n. 104/2010	Sistema di misurazione e valutazione della Performance	Sistema di misurazione e valutazione della Performance (art. 7, d.lgs. n. 150/2009)	Tempestivo	Servizio affari legali e personale
	Piano della Performance	Art. 10, c. 8, lett. b), d.lgs. n. 33/2013	Piano della Performance/Piano esecutivo di gestione	Piano della Performance (art. 10, d.lgs. 150/2009) Piano esecutivo di gestione (per gli enti locali) (art. 169, c. 3-bis, d.lgs. n. 267/2000)	Tempestivo (ex art. 8, d.lgs. n. 33/2013)	Servizio affari legali e personale
	Relazione sulla Performance	d.lgs. n. 33/2013	Relazione sulla Performance	Relazione sulla Performance (art. 10, d.lgs. 150/2009)	Tempestivo (ex art. 8, d.lgs. n. 33/2013)	Servizio affari legali e personale
	Ammontare complessivo dei premi	Art. 20, c. 1, d.lgs. n. 33/2013	Ammontare complessivo dei premi (da pubblicare in tabelle)	Ammontare complessivo dei premi collegati alla performance stanziati  Ammontare dei premi effettivamente distribuiti	Tempestivo (ex art. 8, d.lgs. n. 33/2013)  Tempestivo (ex art. 8, d.lgs. n. 33/2013)	Servizio affari legali e personale  Servizio affari legali e personale

Dati relativi ai premi	Art. 20, c. 2, d.lgs. n. 33/2013	Dati relativi ai premi (da pubblicare in tabelle)	Criteri definiti nei sistemi di misurazione e valutazione della performance per l'assegnazione del trattamento accessorio	Tempestivo (ex art. 8, d.lgs. n. 33/2013)	Servizio affari legali e personale
			Distribuzione del trattamento accessorio, in forma aggregata, al fine di dare conto del livello di selettività utilizzato nella distribuzione dei premi e degli incentivi	Tempestivo (ex art. 8, d.lgs. n. 33/2013)	Servizio affari legali e personale
			Grado di differenziazione dell'utilizzo della premialità sia per i dirigenti sia per i dipendenti	Tempestivo (ex art. 8, d.lgs. n. 33/2013)	Servizio affari legali e personale
Benessere organizzativo	Art. 20, c. 3, d.lgs. n. 33/2013	Benessere organizzativo	Livelli di benessere organizzativo	Dati non più soggetti a pubblicazione obbligatoria ai sensi del d.lgs. 97/2016	
Enti pubblici vigilati	Art. 22, c. 1, lett. a), d.lgs. n. 33/2013	Enti pubblici vigilati (da pubblicare in tabelle)	Elenco degli enti pubblici, comunque denominati, istituiti, vigilati e finanziati dall'amministrazione ovvero per i quali l'amministrazione abbia il potere di nomina degli amministratori dell'ente, con l'indicazione delle funzioni attribuite e delle attività svolte in favore dell'amministrazione o delle attività di servizio pubblico	Annuale (art. 22, c. 1, d.lgs. n. 33/2013)	Servizio ragioneria
			Per ciascuno degli enti:		
	1) ragione sociale		Annuale (art. 22, c. 1, d.lgs. n. 33/2013)	Servizio ragioneria	
	2) misura dell'eventuale partecipazione dell'amministrazione		Annuale (art. 22, c. 1, d.lgs. n. 33/2013)	Servizio ragioneria	
	3) durata dell'impegno		Annuale (art. 22, c. 1, d.lgs. n. 33/2013)	Servizio ragioneria	
	4) onere complessivo a qualsiasi titolo gravante per l'anno sul bilancio dell'amministrazione		Annuale (art. 22, c. 1, d.lgs. n. 33/2013)	Servizio ragioneria	
	5) numero dei rappresentanti dell'amministrazione negli organi di governo e trattamento economico complessivo a ciascuno di essi spettante (con l'esclusione dei rimborsi per vitto e alloggio)		Annuale (art. 22, c. 1, d.lgs. n. 33/2013)	Servizio ragioneria	
	6) risultati di bilancio degli ultimi tre esercizi finanziari		Annuale (art. 22, c. 1, d.lgs. n. 33/2013)	Servizio ragioneria	
	Art. 22, c. 2, d.lgs. n. 33/2013		7) incarichi di amministratore dell'ente e relativo trattamento economico complessivo (con l'esclusione dei rimborsi per vitto e alloggio)	Annuale (art. 22, c. 1, d.lgs. n. 33/2013)	Servizio ragioneria

Enti controllati	Società partecipate	Art. 20, c. 3, d.lgs. n. 39/2013	Dichiarazione sulla insussistenza di una delle cause di inconferibilità dell'incarico ( <a href="#">link al sito dell'ente</a> )	Tempestivo (art. 20, c. 1, d.lgs. n. 39/2013)	Servizio ragioneria	
		Art. 20, c. 3, d.lgs. n. 39/2013	Dichiarazione sulla insussistenza di una delle cause di incompatibilità al conferimento dell'incarico ( <a href="#">link al sito dell'ente</a> )	Annuale (art. 20, c. 2, d.lgs. n. 39/2013)	Servizio ragioneria	
		Art. 22, c. 3, d.lgs. n. 33/2013	Collegamento con i siti istituzionali degli enti pubblici vigilati	Annuale (art. 22, c. 1, d.lgs. n. 33/2013)	Servizio ragioneria	
	Società partecipate	Dati società partecipate (da pubblicare in tabelle)	Art. 22, c. 1, lett. b), d.lgs. n. 33/2013	Elenco delle società di cui l'amministrazione detiene direttamente quote di partecipazione anche minoritaria, con l'indicazione dell'entità, delle funzioni attribuite e delle attività svolte in favore dell'amministrazione o delle attività di servizio pubblico affidate, ad esclusione delle società, partecipate da amministrazioni pubbliche, con azioni quotate in mercati regolamentati italiani o di	Annuale (art. 22, c. 1, d.lgs. n. 33/2013)	Servizio ragioneria
				Per ciascuna delle società:	Annuale (art. 22, c. 1, d.lgs. n. 33/2013)	Servizio ragioneria
				1) ragione sociale	Annuale (art. 22, c. 1, d.lgs. n. 33/2013)	Servizio ragioneria
				2) misura dell'eventuale partecipazione dell'amministrazione	Annuale (art. 22, c. 1, d.lgs. n. 33/2013)	Servizio ragioneria
				3) durata dell'impegno	Annuale (art. 22, c. 1, d.lgs. n. 33/2013)	Servizio ragioneria
			Art. 22, c. 2, d.lgs. n. 33/2013	4) onere complessivo a qualsiasi titolo gravante per l'anno sul bilancio dell'amministrazione	Annuale (art. 22, c. 1, d.lgs. n. 33/2013)	Servizio ragioneria
				5) numero dei rappresentanti dell'amministrazione negli organi di governo e trattamento economico complessivo a ciascuno di essi spettante	Annuale (art. 22, c. 1, d.lgs. n. 33/2013)	Servizio ragioneria
				6) risultati di bilancio degli ultimi tre esercizi finanziari	Annuale (art. 22, c. 1, d.lgs. n. 33/2013)	Servizio ragioneria
		7) incarichi di amministratore della società e relativo trattamento economico complessivo	Annuale (art. 22, c. 1, d.lgs. n. 33/2013)	Servizio ragioneria		
			Art. 20, c. 3, d.lgs. n. 39/2013	Dichiarazione sulla insussistenza di una delle cause di inconferibilità dell'incarico ( <a href="#">link al sito dell'ente</a> )	Tempestivo (art. 20, c. 1, d.lgs. n. 39/2013)	Servizio ragioneria
		Art. 20, c. 3, d.lgs. n. 39/2014	Dichiarazione sulla insussistenza di una delle cause di incompatibilità al conferimento dell'incarico ( <a href="#">link al sito dell'ente</a> )	Annuale (art. 20, c. 2, d.lgs. n. 39/2013)	Servizio ragioneria	

	Art. 22, c. 3, d.lgs. n. 33/2013		Collegamento con i siti istituzionali delle società partecipate	Annuale (art. 22, c. 1, d.lgs. n. 33/2013)	Servizio ragioneria
	Art. 22, c. 1, lett. d-bis, d.lgs. n. 33/2013	Provvedimenti	Provvedimenti in materia di costituzione di società a partecipazione pubblica, acquisto di partecipazioni in società già costituite, gestione delle partecipazioni pubbliche, alienazione di partecipazioni sociali, quotazione di società a controllo pubblico in mercati regolamentati e razionalizzazione periodica delle partecipazioni pubbliche, previsti dal decreto legislativo adottato ai sensi dell'articolo 18 della legge 7 agosto 2015, n. 124 (art. 20 d.lgs 175/2016)	Tempestivo (ex art. 8, d.lgs. n. 33/2013)	Servizio ragioneria
	Art. 19, c. 7, d.lgs. n. 175/2016		Provvedimenti con cui le amministrazioni pubbliche socie fissano obiettivi specifici, annuali e pluriennali, sul complesso delle spese di funzionamento, ivi comprese quelle per il personale, delle società controllate	Tempestivo (ex art. 8, d.lgs. n. 33/2013)	Servizio ragioneria
			Provvedimenti con cui le società a controllo pubblico garantiscono il concreto perseguimento degli obiettivi specifici, annuali e pluriennali, sul complesso delle spese di funzionamento	Tempestivo (ex art. 8, d.lgs. n. 33/2013)	Servizio ragioneria
Enti di diritto privato controllati	Art. 22, c. 1, lett. c), d.lgs. n.	Enti di diritto privato controllati (da pubblicare in tabelle)	Elenco degli enti di diritto privato, comunque denominati, in controllo dell'amministrazione, con l'indicazione delle funzioni attribuite e delle attività svolte in favore dell'amministrazione o delle attività di servizio pubblico affidate	Annuale (art. 22, c. 1, d.lgs. n. 33/2013)	Servizio ragioneria
			Per ciascuno degli enti:		Servizio ragioneria
			1) ragione sociale	Annuale (art. 22, c. 1, d.lgs. n. 33/2013)	Servizio ragioneria
			2) misura dell'eventuale partecipazione dell'amministrazione	Annuale (art. 22, c. 1, d.lgs. n. 33/2013)	Servizio ragioneria
			3) durata dell'impegno	Annuale (art. 22, c. 1, d.lgs. n. 33/2013)	Servizio ragioneria
	Art. 22, c. 2, d.lgs. n. 33/2013		4) onere complessivo a qualsiasi titolo gravante per l'anno sul bilancio dell'amministrazione	Annuale (art. 22, c. 1, d.lgs. n. 33/2013)	Servizio ragioneria
			5) numero dei rappresentanti dell'amministrazione negli organi di governo e trattamento economico complessivo a ciascuno di essi spettante	Annuale (art. 22, c. 1, d.lgs. n. 33/2013)	Servizio ragioneria
			6) risultati di bilancio degli ultimi tre esercizi finanziari	Annuale (art. 22, c. 1, d.lgs. n. 33/2013)	Servizio ragioneria
			7) incarichi di amministratore dell'ente e relativo trattamento economico complessivo	Annuale (art. 22, c. 1, d.lgs. n. 33/2013)	Servizio ragioneria
	Art. 20, c. 3, d.lgs. n. 39/2013			Dichiarazione sulla insussistenza di una delle cause di inconfiribilità dell'incarico ( <a href="#">link al sito dell'ente</a> )	Tempestivo (art. 20, c. 1, d.lgs. n. 39/2013)

	Art. 20, c. 3, d.lgs. n. 39/2013		Dichiarazione sulla insussistenza di una delle cause di incompatibilità al conferimento dell'incarico ( <a href="#">link</a> al sito dell'ente)	Annuale (art. 20, c. 2, d.lgs. n. 39/2013)	Servizio ragioneria
	Art. 22, c. 3, d.lgs. n. 33/2013		Collegamento con i siti istituzionali degli enti di diritto privato controllati	Annuale (art. 22, c. 1, d.lgs. n. 33/2013)	Servizio ragioneria
Rappresentazione grafica	Art. 22, c. 1, lett. d), d.lgs. n. 33/2013	Rappresentazione grafica	Una o più rappresentazioni grafiche che evidenziano i rapporti tra l'amministrazione e gli enti pubblici vigilati, le società partecipate, gli enti di diritto privato controllati	Annuale (art. 22, c. 1, d.lgs. n. 33/2013)	Servizio ragioneria
Dati aggregati attività amministrativa	Art. 24, c. 1, d.lgs. n. 33/2013	Dati aggregati attività amministrativa	Dati relativi alla attività amministrativa, in forma aggregata, per settori di attività, per competenza degli organi e degli uffici, per tipologia di procedimenti	Dati non più soggetti a pubblicazione obbligatoria ai sensi del dlgs 97/2016	
			<b>Per ciascuna tipologia di procedimento:</b>		
	Art. 35, c. 1, lett. a), d.lgs. n. 33/2013		1) breve descrizione del procedimento con indicazione di tutti i riferimenti normativi utili	Tempestivo (ex art. 8, d.lgs. n. 33/2013)	Ciascun servizio per i procedimenti di propria competenza
	Art. 35, c. 1, lett. b), d.lgs. n. 33/2013		2) unità organizzative responsabili dell'istruttoria	Tempestivo (ex art. 8, d.lgs. n. 33/2013)	Ciascun servizio per i procedimenti di propria competenza
	Art. 35, c. 1, lett. c), d.lgs. n. 33/2013		3) l'ufficio del procedimento, unitamente ai recapiti telefonici e alla casella di posta elettronica istituzionale	Tempestivo (ex art. 8, d.lgs. n. 33/2013)	Ciascun servizio per i procedimenti di propria competenza
	Art. 35, c. 1, lett. c), d.lgs. n. 33/2013		4) ove diverso, l'ufficio competente all'adozione del provvedimento finale, con l'indicazione del nome del responsabile dell'ufficio unitamente ai rispettivi recapiti telefonici e alla casella di posta elettronica istituzionale	Tempestivo (ex art. 8, d.lgs. n. 33/2013)	Ciascun servizio per i procedimenti di propria competenza
	Art. 35, c. 1, lett. e), d.lgs. n. 33/2013		5) modalità con le quali gli interessati possono ottenere le informazioni relative ai procedimenti in corso che li riguardano	Tempestivo (ex art. 8, d.lgs. n. 33/2013)	Ciascun servizio per i procedimenti di propria competenza
	Art. 35, c. 1, lett. f), d.lgs. n. 33/2013		6) termine fissato in sede di disciplina normativa del procedimento per la conclusione con l'adozione di un provvedimento espresso e ogni altro termine procedimentale rilevante	Tempestivo (ex art. 8, d.lgs. n. 33/2013)	Ciascun servizio per i procedimenti di propria competenza
	Art. 35, c. 1, lett. g), d.lgs. n. 33/2013		7) procedimenti per i quali il provvedimento dell'amministrazione può essere sostituito da una dichiarazione dell'interessato ovvero il procedimento può concludersi con il silenzio-assenso dell'amministrazione	Tempestivo (ex art. 8, d.lgs. n. 33/2013)	Ciascun servizio per i procedimenti di propria competenza

Tipologie di procedimento

Attività e procedimenti	Tipologie di procedimento	Art. 35, c. 1, lett. h), d.lgs. n. 33/2013	(da pubblicare in tabelle)	8) strumenti di tutela amministrativa e giurisdizionale, riconosciuti dalla legge in favore dell'interessato, nel corso del procedimento nei confronti del provvedimento finale ovvero nei casi di adozione del provvedimento oltre il termine predeterminato per la sua conclusione e i modi per attivarli	Tempestivo (ex art. 8, d.lgs. n. 33/2013)	Ciascun servizio per i procedimenti di propria competenza
		Art. 35, c. 1, lett. i), d.lgs. n. 33/2013		9) <i>link</i> di accesso al servizio on line, ove sia già disponibile in rete, o tempi previsti per la sua attivazione	Tempestivo (ex art. 8, d.lgs. n. 33/2013)	Ciascun servizio per i procedimenti di propria competenza
		Art. 35, c. 1, lett. l), d.lgs. n. 33/2013		10) modalità per l'effettuazione dei pagamenti eventualmente necessari, con i codici IBAN identificativi del conto di pagamento, ovvero di imputazione del versamento in Tesoreria, tramite i quali i soggetti versanti possono effettuare i pagamenti mediante bonifico bancario o postale, ovvero gli identificativi del conto corrente postale sul quale i soggetti versanti possono effettuare i pagamenti mediante bollettino postale, nonchè i codici identificativi del pagamento da indicare obbligatoriamente per il versamento	Tempestivo (ex art. 8, d.lgs. n. 33/2013)	Ciascun servizio per i procedimenti di propria competenza
		Art. 35, c. 1, lett. m), d.lgs. n. 33/2013		11) nome del soggetto a cui è attribuito, in caso di inerzia, il potere sostitutivo, nonchè modalità per attivare tale potere, con indicazione dei recapiti telefonici e delle caselle di posta elettronica istituzionale	Tempestivo (ex art. 8, d.lgs. n. 33/2013)	Ciascun servizio per i procedimenti di propria competenza
		Art. 35, c. 1, lett. d), d.lgs. n. 33/2013		<b>Per i procedimenti ad istanza di parte:</b> 1) atti e documenti da allegare all'istanza e modulistica necessaria, compresi i facsimile per le autocertificazioni	Tempestivo (ex art. 8, d.lgs. n. 33/2013)	Ciascun servizio per i procedimenti di propria competenza
		Art. 35, c. 1, lett. d), d.lgs. n. 33/2013 e Art. 1, c. 29, l. 190/2012		2) uffici ai quali rivolgersi per informazioni, orari e modalità di accesso con indicazione degli indirizzi, recapiti telefonici e caselle di posta elettronica istituzionale a cui presentare le istanze	Tempestivo (ex art. 8, d.lgs. n. 33/2013)	Ciascun servizio per i procedimenti di propria competenza
	Monitoraggio tempi procedimentali	Art. 24, c. 2, d.lgs. n. 33/2013 Art. 1, c. 28, l. n. 190/2012	Monitoraggio tempi procedimentali	Risultati del monitoraggio periodico concernente il rispetto dei tempi procedimentali	Dati non più soggetti a pubblicazione obbligatoria ai sensi del d.lgs. 97/2016	
	Dichiarazioni sostitutive e acquisizione d'ufficio dei dati	Art. 35, c. 3, d.lgs. n. 33/2013	Recapiti dell'ufficio responsabile	Recapiti telefonici e casella di posta elettronica istituzionale dell'ufficio responsabile per le attività volte a gestire, garantire e verificare la trasmissione dei dati o l'accesso diretto degli stessi da parte delle amministrazioni procedenti all'acquisizione d'ufficio dei dati e allo svolgimento dei controlli sulle dichiarazioni sostitutive	Tempestivo (ex art. 8, d.lgs. n. 33/2013)	Ciascun servizio per i procedimenti di propria competenza

<b>Provvedimenti</b> <b>i</b>	Provvedimenti organi indirizzo politico	Art. 23, c. 1, d.lgs. n. 33/2013 /Art. 1, co. 16 della l. n. 190/2012	Provvedimenti organi indirizzo politico	Elenco dei provvedimenti, con particolare riferimento ai provvedimenti finali dei procedimenti di: scelta del contraente per l'affidamento di lavori, forniture e servizi, anche con riferimento alla modalità di selezione prescelta ( <i>link</i> alla sotto-sezione "bandi di gara e contratti"); accordi stipulati dall'amministrazione con soggetti privati o con altre amministrazioni pubbliche.	Semestrale (art. 23, c. 1, d.lgs. n. 33/2013)	Ciascun servizio per i procedimenti di propria competenza
	Provvedimenti organi indirizzo politico	Art. 23, c. 1, d.lgs. n. 33/2013 /Art. 1, co. 16 della l. n. 190/2012	Provvedimenti organi indirizzo politico	Elenco dei provvedimenti, con particolare riferimento ai provvedimenti finali dei procedimenti di: autorizzazione o concessione; concorsi e prove selettive per l'assunzione del personale e progressioni di carriera.	Dati non più soggetti a pubblicazione obbligatoria ai sensi del d.lgs. 97/2016	
	Provvedimenti dirigenti amministrativi	Art. 23, c. 1, d.lgs. n. 33/2013 /Art. 1, co. 16 della l. n. 190/2012	Provvedimenti dirigenti amministrativi	Elenco dei provvedimenti, con particolare riferimento ai provvedimenti finali dei procedimenti di: scelta del contraente per l'affidamento di lavori, forniture e servizi, anche con riferimento alla modalità di selezione prescelta ( <i>link</i> alla sotto-sezione "bandi di gara e contratti"); accordi stipulati dall'amministrazione con soggetti privati o con altre amministrazioni pubbliche.	Semestrale (art. 23, c. 1, d.lgs. n. 33/2013)	Ciascun servizio per i procedimenti di propria competenza
	Provvedimenti dirigenti amministrativi	Art. 23, c. 1, d.lgs. n. 33/2013 /Art. 1, co. 16 della l. n. 190/2012	Provvedimenti dirigenti amministrativi	Elenco dei provvedimenti, con particolare riferimento ai provvedimenti finali dei procedimenti di: autorizzazione o concessione; concorsi e prove selettive per l'assunzione del personale e progressioni di carriera.	Dati non più soggetti a pubblicazione obbligatoria ai sensi del d.lgs. 97/2016	
<b>Controlli sulle imprese</b>		Art. 25, c. 1, lett. a), d.lgs. n. 33/2013	Tipologie di controllo	Elenco delle tipologie di controllo a cui sono assoggettate le imprese in ragione della dimensione e del settore di attività, con l'indicazione per ciascuna di esse dei criteri e delle relative modalità di svolgimento	Dati non più soggetti a pubblicazione obbligatoria ai sensi del d.lgs. 97/2016	
		Art. 25, c. 1, lett. b), d.lgs. n. 33/2013	Obblighi e adempimenti	Elenco degli obblighi e degli adempimenti oggetto delle attività di controllo che le imprese sono tenute a rispettare per ottemperare alle disposizioni normative		
		Art. 4 delib. Anac n. 39/2016	Dati previsti dall'articolo 1	Codice Identificativo Gara (CIG)	Tempestivo	Ciascun servizio per i procedimenti di propria competenza



Informazioni sulle singole procedure in formato tabellare	Art. 1, c. 32, l. n. 190/2012 Art. 37, c. 1, lett. a) d.lgs. n. 33/2013 Art. 4 delib. Anac n. 39/2016	Dati previsti dall'articolo 1, comma 32, della legge 6 novembre 2012, n. 190 Informazioni sulle singole procedure  (da pubblicare secondo le "Specifiche tecniche per la pubblicazione dei dati ai sensi dell'art. 1, comma 32, della Legge n. 190/2012", adottate secondo quanto indicato nella delib. Anac 39/2016)	Struttura proponente, Oggetto del bando, Procedura di scelta del contraente, Elenco degli operatori invitati a presentare offerte/Numero di offerenti che hanno partecipato al procedimento, Aggiudicatario, Importo di aggiudicazione, Tempi di completamento dell'opera servizio o fornitura, Importo delle somme liquidate	Tempestivo	Ciascun servizio per i procedimenti di propria competenza
	Art. 1, c. 32, l. n. 190/2012 Art. 37, c. 1, lett. a) d.lgs. n. 33/2013 Art. 4 delib.		Tablelle riassuntive rese liberamente scaricabili in un formato digitale standard aperto con informazioni sui contratti relative all'anno precedente (nello specifico: Codice Identificativo Gara (CIG), struttura proponente, oggetto del bando, procedura di scelta del contraente, elenco degli operatori invitati a presentare offerte/numero di offerenti che hanno partecipato al procedimento, aggiudicatario, importo di aggiudicazione, tempi di completamento dell'opera servizio o fornitura, importo delle somme liquidate)	Annuale (art. 1, c. 32, l. n. 190/2012)	Ciascun servizio per i procedimenti di propria competenza
	Art. 37, c. 1, lett. b) d.lgs. n. 33/2013 Art. 21, c. 7, e 29, c. 1, d.lgs. n. 50/2016	Atti relativi alla programmazione di lavori, opere, servizi e forniture	Programma biennale degli acquisti di beni e servizi, programma triennale dei lavori pubblici e relativi aggiornamenti annuali	Tempestivo	Servizio ragioneria
			Per ciascuna procedura:		
	Art. 37, c. 1, lett. b) d.lgs. n. 33/2013 e art. 29, c. 1, d.lgs. n. 50/2016		<b>Avvisi di preinformazione</b> - Avvisi di preinformazione (art. 70, c. 1, 2 e 3, dlgs n. 50/2016); Bandi ed avvisi di preinformazioni (art. 141, dlgs n. 50/2016)	Tempestivo	Ciascun servizio per i procedimenti di propria competenza
	Art. 37, c. 1, lett. b) d.lgs. n. 33/2013 e art. 29, c. 1, d.lgs. n. 50/2016		<b>Delibera a contrarre o atto equivalente</b> (per tutte le procedure)	Tempestivo	Ciascun servizio per i procedimenti di propria competenza

**Bandi di gara e contratti**

<p>Atti delle amministrazioni aggiudicatrici e degli enti aggiudicatori distintamente per ogni procedura</p>	<p>Art. 37, c. 1, lett. b) d.lgs. n. 33/2013 e art. 29, c. 1, d.lgs. n. 50/2016</p>	<p>Atti relativi alle procedure per l'affidamento di appalti pubblici di servizi, forniture, lavori e opere, di concorsi pubblici di progettazione, di concorsi di idee e di concessioni. Compresi quelli tra enti nell'ambito del settore pubblico di cui all'art. 5 del dlgs n. 50/2016</p>	<p><b>Avvisi e bandi</b> -                      Avviso (art. 19, c. 1, dlgs n. 50/2016);                      Avviso di indagini di mercato (art. 36, c. 7, dlgs n. 50/2016 e Linee guida ANAC);                      Avviso di formazione elenco operatori economici e pubblicazione elenco (art. 36, c. 7, dlgs n. 50/2016 e Linee guida ANAC);                      Bandi ed avvisi (art. 36, c. 9, dlgs n. 50/2016);                      Bandi ed avvisi (art. 73, c. 1, e 4, dlgs n. 50/2016);                      Bandi ed avvisi (art. 127, c. 1, dlgs n. 50/2016); Avviso periodico indicativo (art. 127, c. 2, dlgs n. 50/2016);                      Avviso relativo all'esito della procedura;                      Pubblicazione a livello nazionale di bandi e avvisi;                      Bando di concorso (art. 153, c. 1, dlgs n. 50/2016);                      Avviso di aggiudicazione (art. 153, c. 2, dlgs n. 50/2016);                      Bando di concessione, invito a presentare offerta, documenti di gara (art. 171, c. 1 e 5, dlgs n. 50/2016);                      Avviso in merito alla modifica dell'ordine di importanza dei criteri, Bando di concessione (art. 173, c. 3, dlgs n. 50/2016);                      Bando di gara (art. 183, c. 2, dlgs n. 50/2016);                      Avviso costituzione del privilegio (art. 186, c. 3, dlgs n. 50/2016);                      Bando di gara (art. 188, c. 3, dlgs n. 50/2016)</p>	<p>Tempestivo</p>	<p>Ciascun servizio per i procedimenti di propria competenza</p>
	<p>Art. 37, c. 1, lett. b) d.lgs. n. 33/2013 e art. 29, c. 1, d.lgs. n. 50/2016</p>		<p><b>Avviso sui risultati della procedura di affidamento</b> - Avviso sui risultati della procedura di affidamento con indicazione dei soggetti invitati (art. 36, c. 2, dlgs n. 50/2016); Bando di concorso e avviso sui risultati del concorso (art. 141, dlgs n. 50/2016); Avvisi relativi l'esito della procedura, possono essere raggruppati su base trimestrale (art. 142, c. 3, dlgs n. 50/2016); Elenchi dei verbali delle commissioni di gara</p>	<p>Tempestivo</p>	<p>Ciascun servizio per i procedimenti di propria competenza</p>
	<p>Art. 37, c. 1, lett. b) d.lgs. n. 33/2013 e art. 29, c. 1, d.lgs. n. 50/2016</p>		<p><b>Avvisi sistema di qualificazione</b> - Avviso sull'esistenza di un sistema di qualificazione, di cui all'Allegato XIV, parte II, lettera H; Bandi, avviso periodico indicativo; avviso sull'esistenza di un sistema di qualificazione; Avviso di aggiudicazione (art. 140, c. 1, 3 e 4, dlgs n. 50/2016)</p>	<p>Tempestivo</p>	<p>Ciascun servizio per i procedimenti di propria competenza</p>
	<p>Art. 37, c. 1, lett. b) d.lgs. n. 33/2013 e art. 29, c. 1, d.lgs. n. 50/2016</p>		<p><b>Affidamenti</b>                      Gli atti relativi agli affidamenti diretti di lavori, servizi e forniture di somma urgenza e di protezione civile, con specifica dell'affidatario, delle modalità della scelta e delle motivazioni che non hanno consentito il ricorso alle procedure ordinarie (art. 163, c. 10, dlgs n. 50/2016);                      tutti gli atti connessi agli affidamenti in house in formato open data di appalti pubblici (art. 102, c. 2, dlgs n. 50/2016)</p>	<p>Tempestivo</p>	<p>Ciascun servizio per i procedimenti di propria competenza</p>
	<p>Art. 37, c. 1, lett. b) d.lgs. n. 33/2013 e art. 29, c. 1, d.lgs. n. 50/2016</p>		<p><b>Informazioni ulteriori</b> - Contributi e resoconti degli incontri con portatori di interessi unitamente ai progetti di fattibilità di grandi opere e ai documenti predisposti dalla stazione appaltante (art. 22, c. 1, dlgs n. 50/2016); Informazioni ulteriori, complementari o aggiuntive rispetto a quelle previste dal Codice; Elenco ufficiali operatori economici (art. 90, c. 10, dlgs n. 50/2016)</p>	<p>Tempestivo</p>	<p>Ciascun servizio per i procedimenti di propria competenza</p>

		Art. 37, c. 1, lett. b) d.lgs. n. 33/2013 e art. 29, c. 1, d.lgs. n. 50/2016	Provvedimento che determina le esclusioni dalla procedura di affidamento e le ammissioni all'esito delle valutazioni dei requisiti soggettivi, economico-finanziari e tecnico-professionali.	Provvedimenti di esclusione e di ammissione (entro 2 giorni dalla loro adozione)	Tempestivo	Ciascun servizio per i procedimenti di propria competenza
		Art. 37, c. 1, lett. b) d.lgs. n. 33/2013 e art. 29, c. 1, d.lgs. n. 50/2016	Composizione della commissione giudicatrice e i curricula dei suoi componenti.	Composizione della commissione giudicatrice e i curricula dei suoi componenti.	Tempestivo	Ciascun servizio per i procedimenti di propria competenza
		Art. 1, co. 505, l. 208/2015 disposizione speciale rispetto all'art. 21 del d.lgs.	Contratti	Testo integrale di tutti i contratti di acquisto di beni e di servizi di importo unitario stimato superiore a 1 milione di euro in esecuzione del programma biennale e suoi aggiornamenti	Tempestivo	Ciascun servizio per i procedimenti di propria competenza
		Art. 37, c. 1, lett. b) d.lgs. n. 33/2013 e art. 29, c. 1, d.lgs. n. 50/2016	Resoconti della gestione finanziaria dei contratti al termine della loro esecuzione	Resoconti della gestione finanziaria dei contratti al termine della loro esecuzione	Tempestivo	Ciascun servizio per i procedimenti di propria competenza
	Criteria e modalità	Art. 26, c. 1, d.lgs. n. 33/2013	Criteria e modalità	Atti con i quali sono determinati i criteri e le modalità cui le amministrazioni devono attenersi per la concessione di sovvenzioni, contributi, sussidi ed ausili finanziari e l'attribuzione di vantaggi economici di qualunque genere a persone ed enti pubblici e privati	Tempestivo (ex art. 8, d.lgs. n. 33/2013)	Servizio socio assistenziale
		Art. 26, c. 2, d.lgs. n. 33/2013		Atti di concessione di sovvenzioni, contributi, sussidi ed ausili finanziari alle imprese e comunque di vantaggi economici di qualunque genere a persone ed enti pubblici e privati di importo superiore a mille euro	Tempestivo (art. 26, c. 3, d.lgs. n. 33/2013)	Tutti i servizi competenti alla concessioni di contributi, sussidi... (Servizio socio assistenziale ; Servizio
		Art. 27, c. 1, lett. a), d.lgs. n. 33/2013		Per ciascun atto:  1) nome dell'impresa o dell'ente e i rispettivi dati fiscali o il nome di altro soggetto beneficiario	Tempestivo (art. 26, c. 3, d.lgs. n. 33/2013)	Tutti i servizi competenti alla concessioni di contributi, sussidi... (Servizio socio assistenziale ; Servizio spettacoli, turismo, cultura...)

Sovvenzioni, contributi, sussidi, vantaggi economici	Atti di concessione	Art. 27, c. 1, lett. b), d.lgs. n. 33/2013	Atti di concessione  (da pubblicare in tabelle creando un collegamento con la pagina nella quale sono riportati i dati dei relativi provvedimenti finali)  (NB: è fatto divieto di diffusione di dati da cui sia possibile ricavare informazioni relative allo stato di salute e alla situazione di disagio economico-sociale degli interessati, come previsto dall'art. 26, c. 4, del d.lgs. n. 33/2013)	2) importo del vantaggio economico corrisposto	Tempestivo (art. 26, c. 3, d.lgs. n. 33/2013)	Tutti i servizi competenti alla concessioni di contributi, sussidi... (Servizio socio assistenziale ; Servizio spettacoli, turismo, cultura...)
		Art. 27, c. 1, lett. c), d.lgs. n. 33/2013		3) norma o titolo a base dell'attribuzione	Tempestivo (art. 26, c. 3, d.lgs. n. 33/2013)	Tutti i servizi competenti alla concessioni di contributi, sussidi... (Servizio socio assistenziale ; Servizio spettacoli, turismo, cultura...)
		Art. 27, c. 1, lett. d), d.lgs. n. 33/2013		4) ufficio e funzionario o dirigente responsabile del relativo procedimento amministrativo	Tempestivo (art. 26, c. 3, d.lgs. n. 33/2013)	Tutti i servizi competenti alla concessioni di contributi, sussidi... (Servizio socio assistenziale ; Servizio spettacoli, turismo, cultura...)
		Art. 27, c. 1, lett. e), d.lgs. n. 33/2013		5) modalità seguita per l'individuazione del beneficiario	Tempestivo (art. 26, c. 3, d.lgs. n. 33/2013)	Tutti i servizi competenti alla concessioni di contributi, sussidi... (Servizio socio assistenziale ; Servizio spettacoli, turismo, cultura...)
		Art. 27, c. 1, lett. f), d.lgs. n. 33/2013		6) link al progetto selezionato	Tempestivo (art. 26, c. 3, d.lgs. n. 33/2013)	Tutti i servizi competenti alla concessioni di contributi, sussidi... (Servizio socio assistenziale ; Servizio spettacoli, turismo, cultura...)
		Art. 27, c. 1, lett. f), d.lgs. n. 33/2013		7) link al curriculum vitae del soggetto incaricato	Tempestivo (art. 26, c. 3, d.lgs. n. 33/2013)	Tutti i servizi competenti alla concessioni di contributi, sussidi... (Servizio socio assistenziale ; Servizio spettacoli, turismo, cultura...)

		Art. 27, c. 2, d.lgs. n. 33/2013		Elenco (in formato tabellare aperto) dei soggetti beneficiari degli atti di concessione di sovvenzioni, contributi, sussidi ed ausili finanziari alle imprese e di attribuzione di vantaggi economici di qualunque genere a persone ed enti pubblici e privati di importo superiore a mille euro	Annuale (art. 27, c. 2, d.lgs. n. 33/2013)	Tutti i servizi competenti alla concessioni di contributi, sussidi... (Servizio socio assistenziale ; Servizio spettacoli, turismo, cultura...)
<b>Bilanci</b>	Bilancio preventivo e consuntivo	Art. 29, c. 1, d.lgs. n. 33/2013 Art. 5, c. 1, d.p.c.m. 26 aprile 2011	Bilancio preventivo	Documenti e allegati del bilancio preventivo, nonché dati relativi al bilancio di previsione di ciascun anno in forma sintetica, aggregata e semplificata, anche con il ricorso a rappresentazioni grafiche	Tempestivo (ex art. 8, d.lgs. n. 33/2013)	Servizio ragioneria
		Art. 29, c. 1-bis, d.lgs. n. 33/2013 e d.p.c.m. 29 aprile 2016		Dati relativi alle entrate e alla spesa dei bilanci preventivi in formato tabellare aperto in modo da consentire l'esportazione, il trattamento e il riutilizzo.	Tempestivo (ex art. 8, d.lgs. n. 33/2013)	Servizio ragioneria
	Piano degli indicatori e dei risultati attesi di bilancio	Art. 29, c. 1, d.lgs. n. 33/2013 Art. 5, c. 1, d.p.c.m. 26 aprile 2011	Bilancio consuntivo	Documenti e allegati del bilancio consuntivo, nonché dati relativi al bilancio consuntivo di ciascun anno in forma sintetica, aggregata e semplificata, anche con il ricorso a rappresentazioni grafiche	Tempestivo (ex art. 8, d.lgs. n. 33/2013)	Servizio ragioneria
		Art. 29, c. 1-bis, d.lgs. n. 33/2013 e d.p.c.m. 29 aprile 2016		Dati relativi alle entrate e alla spesa dei bilanci consuntivi in formato tabellare aperto in modo da consentire l'esportazione, il trattamento e il riutilizzo.	Tempestivo (ex art. 8, d.lgs. n. 33/2013)	Servizio ragioneria
		Art. 29, c. 2, d.lgs. n. 33/2013 - Art. 19 e 22 del dlgs n. 91/2011 - Art. 18-bis del dlgs	Piano degli indicatori e dei risultati attesi di bilancio	Piano degli indicatori e risultati attesi di bilancio, con l'integrazione delle risultanze osservate in termini di raggiungimento dei risultati attesi e le motivazioni degli eventuali scostamenti e gli aggiornamenti in corrispondenza di ogni nuovo esercizio di bilancio, sia tramite la specificazione di nuovi obiettivi e indicatori, sia attraverso l'aggiornamento dei valori obiettivo e la soppressione di obiettivi già raggiunti oppure oggetto di ripianificazione	Tempestivo (ex art. 8, d.lgs. n. 33/2013)	Servizio ragioneria
<b>Beni immobili e gestione patrimonio</b>	Patrimonio immobiliare	Art. 30, d.lgs. n. 33/2013	Patrimonio immobiliare	Informazioni identificative degli immobili posseduti e detenuti	Tempestivo (ex art. 8, d.lgs. n. 33/2013)	Servizio ragioneria
	Canoni di locazione o affitto	Art. 30, d.lgs. n. 33/2013	Canoni di locazione o affitto	Canoni di locazione o di affitto versati o percepiti	Tempestivo (ex art. 8, d.lgs. n. 33/2013)	Servizio ragioneria

<b>Controlli e rilievi sull'amministrazione</b>	Organismi indipendenti di valutazione, nuclei di valutazione o altri organismi con funzioni analoghe	Art. 31, d.lgs. n. 33/2013	Atti degli Organismi indipendenti di valutazione, nuclei di valutazione o altri organismi con funzioni analoghe	Attestazione dell'OIV o di altra struttura analoga nell'assolvimento degli obblighi di pubblicazione	Annuale e in relazione a delibere A.N.AC.	Servizio Anagrafe -Stato civile – Elettorale –Statistica - Affari generali e Segreteria
				Documento dell'OIV di validazione della Relazione sulla Performance (art. 14, c. 4, lett. c), d.lgs. n. 150/2009)	Tempestivo	Servizio Affari Legali e Personale
				Relazione dell'OIV sul funzionamento complessivo del Sistema di valutazione, trasparenza e integrità dei controlli interni (art. 14, c. 4, lett. a), d.lgs. n. 150/2009)	Tempestivo	Servizio Affari Legali e Personale
				Altri atti degli organismi indipendenti di valutazione , nuclei di valutazione o altri organismi con funzioni analoghe, procedendo all'indicazione in forma anonima dei dati personali eventualmente presenti	Tempestivo (ex art. 8, d.lgs. n. 33/2013)	Servizio Affari Legali e Personale
	Organi di revisione amministrativa e contabile	Art. 32, c. 1, d.lgs. n. 33/2013	Relazioni degli organi di revisione amministrativa e contabile	Relazioni degli organi di revisione amministrativa e contabile al bilancio di previsione o budget, alle relative variazioni e al conto consuntivo o bilancio di esercizio	Tempestivo (ex art. 8, d.lgs. n. 33/2013)	Servizio ragioneria
	Corte dei conti		Rilievi Corte dei conti	Tutti i rilievi della Corte dei conti ancorchè non recepiti riguardanti l'organizzazione e l'attività delle amministrazioni stesse e dei loro uffici	Tempestivo (ex art. 8, d.lgs. n. 33/2013)	Servizio ragioneria
	Carta dei servizi e standard di qualità	Art. 32, c. 1, d.lgs. n. 33/2013	Carta dei servizi e standard di qualità	Carta dei servizi o documento contenente gli standard di qualità dei servizi pubblici	Tempestivo (ex art. 8, d.lgs. n. 33/2013)	Servizio Affari Legali e Personale
Class action	Art. 1, c. 2, d.lgs. n. 198/2009	Class action	Notizia del ricorso in giudizio proposto dai titolari di interessi giuridicamente rilevanti ed omogenei nei confronti delle amministrazioni e dei concessionari di servizio pubblico al fine di ripristinare il corretto svolgimento della funzione o la corretta erogazione di un servizio	Tempestivo	Servizio Affari Legali e Personale	
	Art. 4, c. 2, d.lgs. n. 198/2009			Sentenza di definizione del giudizio	Tempestivo	Servizio Affari Legali e Personale
	Art. 4, c. 6, d.lgs. n. 198/2009			Misure adottate in ottemperanza alla sentenza	Tempestivo	Servizio Affari Legali e Personale

Servizi erogati	Costi contabilizzati	Art. 32, c. 2, lett. a), d.lgs. n. 33/2013 Art. 10, c. 5, d.lgs. n. 33/2013	Costi contabilizzati  (da pubblicare in tabelle)	Costi contabilizzati dei servizi erogati agli utenti, sia finali che intermedi e il relativo andamento nel tempo	Annuale (art. 10, c. 5, d.lgs. n. 33/2013)	Servizio ragioneria
	Liste di attesa	Art. 41, c. 6, d.lgs. n. 33/2013	Liste di attesa (obbligo di pubblicazione a carico di enti, aziende e strutture pubbliche e private che erogano prestazioni per conto del servizio sanitario)  (da pubblicare in tabelle)	Criteri di formazione delle liste di attesa, tempi di attesa previsti e tempi medi effettivi di attesa per ciascuna tipologia di prestazione erogata	Tempestivo (ex art. 8, d.lgs. n. 33/2013)	
	Servizi in rete	Art. 7 co. 3 d.lgs. 82/2005 modificato dall'art. 8 co. 1 del d.lgs. 179/16	Risultati delle indagini sulla soddisfazione da parte degli utenti rispetto alla qualità dei servizi in rete e statistiche di utilizzo dei servizi in rete	Risultati delle rilevazioni sulla soddisfazione da parte degli utenti rispetto alla qualità dei servizi in rete resi all'utente, anche in termini di fruibilità, accessibilità e tempestività, statistiche di utilizzo dei servizi in rete.	Tempestivo	Tutti i servizi
	Dati sui pagamenti	Art. 4-bis, c. 2, dlgs n. 33/2013	Dati sui pagamenti (da pubblicare in tabelle)	Dati sui propri pagamenti in relazione alla tipologia di spesa sostenuta, all'ambito temporale di riferimento e ai beneficiari	Trimestrale (in fase di prima attuazione semestrale)	Servizio ragioneria
	Dati sui pagamenti del servizio sanitario nazionale	Art. 41, c. 1-bis, d.lgs. n. 33/2013	Dati sui pagamenti in forma sintetica e aggregata (da pubblicare in tabelle)	Dati relativi a tutte le spese e a tutti i pagamenti effettuati, distinti per tipologia di lavoro, bene o servizio in relazione alla tipologia di spesa sostenuta, all'ambito temporale di riferimento e ai beneficiari	Trimestrale (in fase di prima attuazione semestrale)	Servizio ragioneria
	Indicatore di tempestività dei pagamenti	Art. 33, d.lgs. n. 33/2013	Indicatore di tempestività dei pagamenti	Indicatore dei tempi medi di pagamento relativi agli acquisti di beni, servizi, prestazioni professionali e forniture (indicatore annuale di tempestività dei pagamenti)	Annuale (art. 33, c. 1, d.lgs. n. 33/2013)	Servizio ragioneria
				Indicatore trimestrale di tempestività dei pagamenti	Trimestrale (art. 33, c. 1, d.lgs. n. 33/2013)	Servizio ragioneria
		Ammontare complessivo dei debiti	Ammontare complessivo dei debiti e il numero delle imprese creditrici	Annuale (art. 33, c. 1, d.lgs. n. 33/2013)	Servizio ragioneria	

	IBAN e pagamenti informatici	Art. 36, d.lgs. n. 33/2013 Art. 5, c. 1, d.lgs. n. 82/2005	IBAN e pagamenti informatici	Nelle richieste di pagamento: i codici IBAN identificativi del conto di pagamento, ovvero di imputazione del versamento in Tesoreria, tramite i quali i soggetti versanti possono effettuare i pagamenti mediante bonifico bancario o postale, ovvero gli identificativi del conto corrente postale sul quale i soggetti versanti possono effettuare i pagamenti mediante bollettino postale, nonché i codici identificativi del pagamento da indicare obbligatoriamente per il versamento	Tempestivo (ex art. 8, d.lgs. n. 33/2013)	Servizio ragioneria
Opere pubbliche	Nuclei di valutazione e verifica degli investimenti pubblici	Art. 38, c. 1, d.lgs. n. 33/2013	Informazioni reative ai nuclei di valutazione e verifica degli investimenti pubblici (art. 1, l. n. 144/1999)	Informazioni relative ai nuclei di valutazione e verifica degli investimenti pubblici, incluse le funzioni e i compiti specifici ad essi attribuiti, le procedure e i criteri di individuazione dei componenti e i loro nominativi (obbligo previsto per le amministrazioni centrali e regionali)	Tempestivo (ex art. 8, d.lgs. n. 33/2013)	Servizio Lavori pubblici – Manutenzioni – Patrimonio immobiliare – Biblioteca comunale
	Atti di programmazione delle opere pubbliche	Art. 38, c. 2 e 2 bis d.lgs. n. 33/2013 Art. 21 co.7 d.lgs. n. 50/2016 Art. 29 d.lgs. n. 50/2016	Atti di programmazione delle opere pubbliche	Atti di programmazione delle opere pubbliche ( <i>link</i> alla sotto-sezione "bandi di gara e contratti"). A titolo esemplificativo: - Programma triennale dei lavori pubblici, nonché i relativi aggiornamenti annuali, ai sensi art. 21 d.lgs. n. 50/2016 - Documento pluriennale di pianificazione ai sensi dell'art. 2 del d.lgs. n. 228/2011, (per i Ministeri)	Tempestivo (art.8, c. 1, d.lgs. n. 33/2013)	Servizio Lavori pubblici – Manutenzioni – Patrimonio immobiliare – Biblioteca comunale
	Tempi costi e indicatori di realizzazione delle opere pubbliche	Art. 38, c. 2, d.lgs. n. 33/2013	Tempi, costi unitari e indicatori di realizzazione delle opere pubbliche in corso o completate.  (da pubblicare in tabelle, sulla base dello schema tipo redatto dal Ministero dell'economia e della finanza d'intesa con l'Autorità nazionale anticorruzione )	Informazioni relative ai tempi e agli indicatori di realizzazione delle opere pubbliche in corso o completate	Informazioni relative ai tempi e agli indicatori di realizzazione delle opere pubbliche in corso o completate	Tempestivo (art. 38, c. 1, d.lgs. n. 33/2013)
Art. 38, c. 2, d.lgs. n. 33/2013		Informazioni relative ai costi unitari di realizzazione delle opere pubbliche in corso o completate	Informazioni relative ai costi unitari di realizzazione delle opere pubbliche in corso o completate	Informazioni relative ai costi unitari di realizzazione delle opere pubbliche in corso o completate	Tempestivo (art. 38, c. 1, d.lgs. n. 33/2013)	Servizio Lavori pubblici – Manutenzioni – Patrimonio immobiliare – Biblioteca comunale
		Art. 39, c. 1, lett. a), d.lgs. n. 33/2013	Pianificazione e governo del	Atti di governo del territorio quali, tra gli altri, piani territoriali, piani di coordinamento, piani paesistici, strumenti urbanistici, generali e di attuazione, nonché le loro varianti	Tempestivo (art. 39, c. 1, d.lgs. n. 33/2013)	Servizio Gestione Territorio - Tutela dell'ambiente



<b>Pianificazione e governo del territorio</b>		Art. 39, c. 2, d.lgs. n. 33/2013	territorio (da pubblicare in tabelle)	Documentazione relativa a ciascun procedimento di presentazione e approvazione delle proposte di trasformazione urbanistica di iniziativa privata o pubblica in variante allo strumento urbanistico generale comunque denominato vigente nonché delle proposte di trasformazione urbanistica di iniziativa privata o pubblica in attuazione dello strumento urbanistico generale vigente che comportino premialità edificatorie a fronte dell'impegno dei privati alla realizzazione di opere di urbanizzazione extra oneri o della cessione di aree o volumetrie per finalità di pubblico interesse	Tempestivo (ex art. 8, d.lgs. n. 33/2013)	Servizio Gestione Territorio - Tutela dell'ambiente
<b>Informazioni ambientali</b>		Art. 40, c. 2, d.lgs. n. 33/2013	Informazioni ambientali	Informazioni ambientali che le amministrazioni detengono ai fini delle proprie attività istituzionali:	Tempestivo (ex art. 8, d.lgs. n. 33/2013)	Servizio Gestione Territorio - Tutela dell'ambiente
			Stato dell'ambiente	1) Stato degli elementi dell'ambiente, quali l'aria, l'atmosfera, l'acqua, il suolo, il territorio, i siti naturali, compresi gli igrotopi, le zone costiere e marine, la diversità biologica ed i suoi elementi costitutivi, compresi gli organismi geneticamente modificati, e, inoltre, le interazioni tra questi elementi	Tempestivo (ex art. 8, d.lgs. n. 33/2013)	Servizio Gestione Territorio - Tutela dell'ambiente
			Fattori inquinanti	2) Fattori quali le sostanze, l'energia, il rumore, le radiazioni od i rifiuti, anche quelli radioattivi, le emissioni, gli scarichi ed altri rilasci nell'ambiente, che incidono o possono incidere sugli elementi dell'ambiente	Tempestivo (ex art. 8, d.lgs. n. 33/2013)	Servizio Gestione Territorio - Tutela dell'ambiente
			Misure incidenti sull'ambiente e relative analisi di impatto	3) Misure, anche amministrative, quali le politiche, le disposizioni legislative, i piani, i programmi, gli accordi ambientali e ogni altro atto, anche di natura amministrativa, nonché le attività che incidono o possono incidere sugli elementi e sui fattori dell'ambiente ed analisi costi-benefici ed altre analisi ed ipotesi economiche usate nell'ambito delle stesse	Tempestivo (ex art. 8, d.lgs. n. 33/2013)	Servizio Gestione Territorio - Tutela dell'ambiente
			Misure a protezione dell'ambiente e relative analisi di impatto	4) Misure o attività finalizzate a proteggere i suddetti elementi ed analisi costi-benefici ed altre analisi ed ipotesi economiche usate nell'ambito delle stesse	Tempestivo (ex art. 8, d.lgs. n. 33/2013)	Servizio Gestione Territorio - Tutela dell'ambiente
			Relazioni sull'attuazione della legislazione	5) Relazioni sull'attuazione della legislazione ambientale	Tempestivo (ex art. 8, d.lgs. n. 33/2013)	Servizio Gestione Territorio - Tutela dell'ambiente
			Stato della salute e della sicurezza umana	6) Stato della salute e della sicurezza umana, compresa la contaminazione della catena alimentare, le condizioni della vita umana, il paesaggio, i siti e gli edifici d'interesse culturale, per quanto influenzabili dallo stato degli elementi dell'ambiente, attraverso tali elementi, da qualsiasi fattore	Tempestivo (ex art. 8, d.lgs. n. 33/2013)	Servizio Gestione Territorio - Tutela dell'ambiente
			Relazione sullo stato dell'ambiente del Ministero dell'Ambiente e della tutela del territorio	Relazione sullo stato dell'ambiente redatta dal Ministero dell'Ambiente e della tutela del territorio	Tempestivo (ex art. 8, d.lgs. n. 33/2013)	Servizio Gestione Territorio - Tutela dell'ambiente
<b>Strutture sanitarie private accreditate</b>		Art. 41, c. 4, d.lgs. n. 33/2013	Strutture sanitarie private accreditate	Elenco delle strutture sanitarie private accreditate	Annuale (art. 41, c. 4, d.lgs. n. 33/2013)	
			(da pubblicare in tabelle)	Accordi intercorsi con le strutture private accreditate	Annuale (art. 41, c. 4, d.lgs. n. 33/2013)	

<b>Interventi straordinari e di emergenza</b>		Art. 42, c. 1, lett. a), d.lgs. n. 33/2013		Provvedimenti adottati concernenti gli interventi straordinari e di emergenza che comportano deroghe alla legislazione vigente, con l'indicazione espressa delle norme di legge eventualmente derogate e dei motivi della deroga, nonché con l'indicazione di eventuali atti amministrativi o giurisdizionali intervenuti	Tempestivo (ex art. 8, d.lgs. n. 33/2013)	Tutti i servizi per i provvedimenti di competenza
		Art. 42, c. 1, lett. b), d.lgs. n. 33/2013	Interventi straordinari e di emergenza	Termini temporali eventualmente fissati per l'esercizio dei poteri di adozione dei provvedimenti straordinari	Tempestivo (ex art. 8, d.lgs. n. 33/2013)	Tutti i servizi per i provvedimenti di competenza
		Art. 42, c. 1, lett. c), d.lgs. n. 33/2013	(da pubblicare in tabelle)	Costo previsto degli interventi e costo effettivo sostenuto dall'amministrazione	Tempestivo (ex art. 8, d.lgs. n. 33/2013)	Tutti i servizi per i provvedimenti di competenza
<b>Altri contenuti</b>	<b>Prevenzione della Corruzione</b>	Art. 10, c. 8, lett. a), d.lgs. n. 33/2013	Piano triennale per la prevenzione della corruzione e della trasparenza	Piano triennale per la prevenzione della corruzione e della trasparenza e suoi allegati, le misure integrative di prevenzione della corruzione individuate ai sensi dell'articolo 1, comma 2-bis della legge n. 190 del 2012, (MOG 231)	Annuale	Servizio Anagrafe -Stato civile – Elettorale –Statistica - Affari generali e Segreteria
		Art. 1, c. 8, l. n. 190/2012, Art. 43, c. 1, d.lgs. n. 33/2013	Responsabile della prevenzione della corruzione e della trasparenza	Responsabile della prevenzione della corruzione e della trasparenza	Tempestivo	Servizio Anagrafe -Stato civile – Elettorale –Statistica - Affari generali e Segreteria
			Regolamenti per la prevenzione e la repressione della corruzione e dell'illegalità	Regolamenti per la prevenzione e la repressione della corruzione e dell'illegalità (laddove adottati)	Tempestivo	Servizio Anagrafe -Stato civile – Elettorale –Statistica - Affari generali e Segreteria
		Art. 1, c. 14, l. n. 190/2012	Relazione del responsabile della prevenzione della corruzione e della trasparenza	Relazione del responsabile della prevenzione della corruzione recante i risultati dell'attività svolta (entro il 15 dicembre di ogni anno)	Annuale (ex art. 1, c. 14, L. n. 190/2012)	Servizio Anagrafe -Stato civile – Elettorale –Statistica - Affari generali e Segreteria
		Art. 1, c. 3, l. n. 190/2012	Provvedimenti adottati dall'A.N.AC. ed atti di adeguamento a tali provvedimenti	Provvedimenti adottati dall'A.N.AC. ed atti di adeguamento a tali provvedimenti in materia di vigilanza e controllo nell'anticorruzione	Tempestivo	Servizio Anagrafe -Stato civile – Elettorale –Statistica - Affari generali e Segreteria
		Art. 18, c. 5, d.lgs. n. 39/2013	Atti di accertamento delle violazioni	Atti di accertamento delle violazioni delle disposizioni di cui al d.lgs. n. 39/2013	Tempestivo	Servizio Anagrafe -Stato civile – Elettorale –Statistica - Affari generali e Segreteria
		Art. 5, c. 1, d.lgs. n. 33/2013 / Art. 2, c. 9-bis, l. 241/90	Accesso civico "semplice" concernente dati, documenti e informazioni soggetti a pubblicazione obbligatoria	Nome del Responsabile della prevenzione della corruzione e della trasparenza cui è presentata la richiesta di accesso civico, nonché modalità per l'esercizio di tale diritto, con indicazione dei recapiti telefonici e delle caselle di posta elettronica istituzionale e nome del titolare del potere sostitutivo, attivabile nei casi di ritardo o mancata risposta, con indicazione dei recapiti telefonici e delle caselle di posta elettronica istituzionale	Tempestivo	Servizio Anagrafe -Stato civile – Elettorale –Statistica - Affari generali e Segreteria

<b>Altri contenuti</b>	<b>Accesso civico</b>	Art. 5, c. 2, d.lgs. n. 33/2013	Accesso civico "generalizzato" concernente dati e documenti ulteriori	Nomi Uffici competenti cui è presentata la richiesta di accesso civico, nonché modalità per l'esercizio di tale diritto, con indicazione dei recapiti telefonici e delle caselle di posta elettronica istituzionale	Tempestivo	Servizio Anagrafe -Stato civile – Elettorale –Statistica - Affari generali e Segreteria
		Linee guida Anac FOIA (del. 1309/2016)	Registro degli accessi	Elenco delle richieste di accesso (atti, civico e generalizzato) con indicazione dell'oggetto e della data della richiesta nonché del relativo esito con la data della decisione	Semestrale	Ciascun servizio per le richieste di accesso allo stesso indirizzate
<b>Altri contenuti</b>	<b>Accessibilità e Catalogo dei dati, metadati e banche dati</b>	Art. 53, c. 1 bis, d.lgs. 82/2005 modificato dall'art. 43 del d.lgs. 179/16	Catalogo dei dati, metadati e delle banche dati	Catalogo dei dati, dei metadati definitivi e delle relative banche dati in possesso delle amministrazioni, da pubblicare anche tramite link al Repertorio nazionale dei dati territoriali ( <a href="http://www.rndt.gov.it">www.rndt.gov.it</a> ), al catalogo dei dati della PA e delle banche dati <a href="http://www.dati.gov.it">www.dati.gov.it</a> e <a href="http://basidati.agid.gov.it">http://basidati.agid.gov.it</a> catalogo gestiti da AGID	Tempestivo	Servizio ragioneria
		Art. 53, c. 1, bis, d.lgs. 82/2005	Regolamenti	Regolamenti che disciplinano l'esercizio della facoltà di accesso telematico e il riutilizzo dei dati, fatti salvi i dati presenti in Anagrafe tributaria	Annuale	Servizio ragioneria
		Art. 9, c. 7, d.l. n. 179/2012 convertito con modificazioni dalla L. 17 dicembre 2012, n. 221	Obiettivi di accessibilità (da pubblicare secondo le indicazioni contenute nella circolare dell'Agenzia per l'Italia digitale n. 1/2016 e s.m.i.)	Obiettivi di accessibilità dei soggetti disabili agli strumenti informatici per l'anno corrente (entro il 31 marzo di ogni anno) e lo stato di attuazione del "piano per l'utilizzo del telelavoro" nella propria organizzazione	Annuale (ex art. 9, c. 7, D.L. n. 179/2012)	Servizio ragioneria
<b>Altri contenuti</b>	<b>Dati ulteriori</b>	Art. 7-bis, c. 3, d.lgs. n. 33/2013 Art. 1, c. 9, lett. f), l. n. 190/2012	Dati ulteriori (NB: nel caso di pubblicazione di dati non previsti da norme di legge si deve procedere alla anonimizzazione dei dati personali eventualmente presenti, in virtù di quanto disposto dall'art. 4, c. 3, del	Dati, informazioni e documenti ulteriori che le pubbliche amministrazioni non hanno l'obbligo di pubblicare ai sensi della normativa vigente e che non sono riconducibili alle sottosezioni indicate	....	Tutti i servizi

\* I dati oggetto di pubblicazione obbligatoria solo modificati dal dlgs 97/2016 è opportuno rimangano pubblicati sui siti (es. dati dei dirigenti già pubblicati ai sensi dell'art. 15 del previgente







# COMUNE DI SANTOPADRE

Tel. 0776.531814 *PROVINCIA DI FROSINONE* Fax 0776.531557  
e-mail: [comune.satopadre@libero.it](mailto:comune.satopadre@libero.it) – PEC: [comunedisantopadre.fr@pec.it](mailto:comunedisantopadre.fr@pec.it)

---

## **AVVISO PUBBLICO PER LA CONSULTAZIONE DEGLI STAKEHOLDERS** ai fini dell'elaborazione ed approvazione del PIAO 2023 – 2025 Sottosezione "Rischi corruttivi e trasparenza"

Il Comune deve provvedere all'approvazione del Piano Integrato di Attività e Organizzazione (PIAO) 2023 – 2025, che comprende anche la Sottosezione "Rischi corruttivi e trasparenza".

In linea con quanto raccomandato dall'ANAC, ai fini della predisposizione della Sottosezione "Rischi corruttivi e trasparenza" del PIAO, il Comune intende raccogliere proposte e/o osservazioni, sia da parte della collettività locale e di tutti i soggetti che la compongono (stakeholders esterni), che da parte di tutti i soggetti interni all'Amministrazione (stakeholders interni), finalizzate ad una migliore impostazione e realizzazione del processo di gestione del rischio e ad un'efficace individuazione delle misure di prevenzione della corruzione.

Qualsiasi soggetto, interno ed esterno al Comune, che fosse interessato, potrà inviare proposte, suggerimenti, osservazioni e indicazioni, utilizzando i Moduli allegati al presente Avviso,

**entro le ore 12:00 del giorno 25 gennaio 2023**

I moduli allegati al presente avviso potranno essere presentati, al Responsabile anticorruzione del Comune di Santopadre (FR), con una delle seguenti modalità:

- PEC: [comunedisantopadre.fr@pec.it](mailto:comunedisantopadre.fr@pec.it)
- e.mail: [comune.santopadre@libero.it](mailto:comune.santopadre@libero.it)
- raccomandata a/r al seguente indirizzo: Comune di Santopadre (FR), Piazza Guglielmo Marconi n. 13 -03030- Santopadre (FR);
- recapito a mano presso l'Ufficio Protocollo del Comune.

Non si terrà conto di proposte, suggerimenti, osservazioni e indicazioni anonimi.

Quanto perverrà oltre il termine sopra indicato potrà essere tenuto in considerazione per i successivi aggiornamenti del PIAO.

Santopadre (FR), 10/01/2023

**Il Responsabile della prevenzione della corruzione  
e per la trasparenza**

Firmato digitalmente da:  
Dott. Fabio Russo  
RUSSO FABIO

Data: 10/01/2023 08:36:54

### **Nr. 2 allegati:**

- Modulo per la presentazione di proposte da parte di Stakeholders esterni, con relativa Informativa sul trattamento dei dati personali;
- Modulo per la presentazione di proposte da parte di Stakeholders interni, con relativa

Informativa sul trattamento dei dati personali.



## Proposta Stakeholders<sup>1</sup> esterni

### DATI DELLO STAKEHOLDER (\*)

Cognome e Nome:

Indirizzo:

Ente/associazione/organizzazione/altro:

sede:

ruolo ricoperto  
nell'ente/associazione/organizzazione/altro:

*(\*) campi da compilare obbligatoriamente*

### PROPOSTE/SUGGERIMENTI/OSSERVAZIONI

---

<sup>1</sup> Con il termine stakeholder (o portatore di interesse) si individua il soggetto (o un gruppo di soggetti) influente nei confronti dell'iniziativa di elaborazione del PIAO 2023 – 2025 - Sottosezione "Rischi corruttivi e trasparenza".

## INFORMATIVA SUL TRATTAMENTO DEI DATI PERSONALI

fornita quando i dati personali sono raccolti presso l'interessato, ai sensi dell'art. 13 del Reg. (UE) 2016/ 679

Ai sensi del Regolamento (UE) 2016/679 (di seguito anche "GDPR"), queste informazioni descrivono le modalità di trattamento dei dati personali che gli interessati conferiscono al Titolare.

**Titolare:** COMUNE DI SANTOPADRE (FR), con sede in SANTOPADRE (FR), in Piazza Guglielmo Marconi n. 13 – tel. 0776695001 - Email: [comune.santopadre@libero.it](mailto:comune.santopadre@libero.it) - PEC: [comunedisantopadre.fr@pec.it](mailto:comunedisantopadre.fr@pec.it) sito web istituzionale [www.comune.santopadre.fr.it](http://www.comune.santopadre.fr.it) – **Legale Rappresentante:** il Sindaco, Dott. Giampiero Forte.

**Titolare del trattamento dei dati:** Dott. Giampiero Forte e.mail: [comune.santopadre@libero.it](mailto:comune.santopadre@libero.it)

**Finalità:** I dati dell'interessato sono raccolti per la finalità, determinata, esplicita e legittima, relativa alla gestione del processo/procedimento/attività di: **ELABORAZIONE E APPROVAZIONE del PIAO 2023 – 2025 - Sottosezione "Rischi corruttivi e trasparenza"**.

Successivamente alla raccolta, i dati sono trattati in modo che non sia incompatibile con la predetta finalità. Un ulteriore trattamento, a fini di archiviazione nel pubblico interesse, di ricerca scientifica o storica o a fini statistici non è, conformemente all'articolo 89, paragrafo 1 del GDPR, considerato incompatibile con le finalità iniziali. I dati acquisiti vengono trattati esclusivamente per la finalità di gestione del processo/procedimento amministrativo per il quale vengono raccolti, incluse le fasi di controllo e monitoraggio e possono essere trattati anche per la gestione dei processi/procedimenti connessi e trasversali e relativi al controllo di qualità del servizio e alla misurazione e valutazione della performance. I dati possono essere trattati, altresì, per adempiere ad eventuali obblighi previsti dalla legislazione europea, dalla legislazione italiana, statale e regionale e dalla vigente normativa regolamentare. Si precisa che, qualora il Titolare del trattamento intenda trattare ulteriormente i dati personali per una finalità diversa da quella per cui essi sono stati raccolti, prima di tale ulteriore trattamento, fornisce all'interessato informazioni in merito a tale diversa finalità e ogni ulteriore informazione pertinente. Si precisa, altresì, che i trattamenti di dati personali che rientrano nelle materie elencate nell'art. 2-sexies, c. 2, del D.Lgs. 196/2003 e s.m.i., si considerano di rilevante interesse pubblico.

- **Base giuridica:** I trattamenti sono necessari per l'esecuzione di un compito di interesse pubblico o connesso all'esercizio di pubblici poteri di cui è investito il Titolare del trattamento (L. 190/2012 e decreti delegati).

- **Legittimi interessi:** Non si applica al trattamento di dati effettuato dalle autorità pubbliche, nell'esecuzione dei loro compiti, la condizione di liceità del legittimo interesse.

- **Categorie di destinatari:** I soggetti che possono essere destinatari della comunicazione dei dati sono:

- altri Uffici/Servizi del Titolare;
- Amministrazioni pubbliche di cui all'art. 2, co.1, del D.Lgs. 165/2001 e s.m.i. e/o Amministrazioni inserite nell'Elenco ISTAT (Amministrazioni inserite nel conto economico consolidato, individuate ai sensi dell'articolo 1, comma 3, della legge 31 dicembre 2009, n. 196) a cui i dati vanno comunicati per assolvere alla finalità del trattamento e che possono assumere il ruolo di responsabile o contitolare del trattamento: **ANAC**;
- soggetti privati a cui i dati vanno comunicati per assolvere alla finalità del trattamento e che possono assumere il ruolo di responsabile o contitolare del trattamento.

Al di fuori di queste ipotesi i dati non saranno comunicati a terzi, nè diffusi, fatti salvi i casi in cui si renda necessario comunicarli ad altri soggetti coinvolti nell'attività istruttoria e nei casi specificamente previsti dal diritto nazionale o dell'Unione europea.

- **Trasferimento:** I dati personali, oggetto di trattamento, non vengono trasferiti a un Paese terzo o a un'organizzazione internazionale.

- **Conservazione:** I dati sono conservati in una forma che consente l'identificazione dell'interessato per un periodo di tempo non superiore a quello necessario agli scopi per i quali essi sono stati raccolti o successivamente trattati, nel rispetto del principio di "limitazione della conservazione" (art.5, par.1, lett e, del Regolamento) e in conformità alle norme sulla conservazione della documentazione amministrativa.

- **Diritti dell'interessato:** L'interessato può esercitare il diritto di chiedere l'accesso ai dati personali; chiedere la rettifica; chiedere la cancellazione ("diritto all'oblio"); chiedere la limitazione del trattamento; chiedere la portabilità dei dati; di opporsi al trattamento; di non essere sottoposto a processo decisionale automatizzato, compresa la profilazione.

- **Diritto di revocare il consenso:** Qualora il trattamento sia basato sul consenso, l'interessato ha diritto di revocare il consenso in qualsiasi momento, senza pregiudicare la liceità del trattamento basata sul consenso prestato prima della revoca.
- **Diritto di reclamo:** Se l'interessato ritiene che il trattamento dei dati personali viene effettuato in violazione di quanto previsto dal GDPR, lo stesso ha il diritto di proporre reclamo al Garante, come previsto dall'art. 77 del GDPR stesso, o di adire le opportune sedi giudiziarie (art. 79 del GDPR).
- **Conferimento:** Il conferimento è obbligatorio e l'eventuale rifiuto comporta l'impossibilità di gestire il processo/procedimento/attività nel cui ambito vanno trattati i dati.
- **Processo decisionale automatizzato e profilazione:** L'interessato ha il diritto di non essere sottoposto a una decisione basata unicamente sul trattamento automatizzato, compresa la profilazione, che produca effetti giuridici che lo riguardano o che incida in modo analogo significativamente sulla Sua persona, salvi i casi previsti dal GDPR.
- **Ulteriori informazioni:** In relazione alle finalità sopra descritte, i dati personali, contenuti in fascicoli, archivi/banche dati elettroniche e cartacee, sono trattati mediante strumenti elettronici e senza strumenti elettronici, con modalità digitali e analogiche e sono trasmessi, attraverso reti non telematiche e telematiche, unicamente dai soggetti designati e autorizzati al trattamento, operanti presso il Titolare del trattamento, nonché dai responsabili e contitolari del trattamento. A tutela dei dati, il Titolare adotta tutte le misure di sicurezza, tecniche e organizzative indicate dal Regolamento, dal D.Lgs. n. 196/2003 e s.m.i., dai provvedimenti del Garante e definite dallo stesso Titolare, in base al principio di responsabilizzazione.

## Proposta Stakeholders<sup>1</sup> interni

### DATI DELLO STAKEHOLDER(\*)

Cognome e Nome:

Eventualmente  
Posizione/ Profilo/Incarico:

specificare il ruolo ricoperto nell'Ente:

Area

Settore

(\*) campi da compilare obbligatoriamente

### PROPOSTE RELATIVE ALLE MISURE

**A) PROPOSTA REALTIVA ALL' EVENTO RISCHIOSO (reato- illecito disciplinare - illecito erariale - illecito civile - altra tipologia di comportamento illecito) DA PREVENIRE:**

MISURA PROPOSTA O MISURA DA MODIFICARE PER PREVENIRE L'EVENTO RISCHIOSO:

AZIONI:

SOSTENIBILITA' ORGANIZZATIVA:

SOSTENIBILITA' ECONOMICA:

INDICATORI DI RISULTATO E TARGHET DI RIFERIMENTO:

---

<sup>1</sup> Con il termine stakeholder (o portatore di interesse) si individua il soggetto (o un gruppo di soggetti) influente nei confronti dell'iniziativa di elaborazione del PIAO 2023 – 2025 - Sottosezione "Rischi corruttivi e trasparenza".

**ALTRE PROPOSTE/ SUGGERIMENTI/OSSERVAZIONI**

## INFORMATIVA SUL TRATTAMENTO DEI DATI PERSONALI

fornita quando i dati personali sono raccolti presso l'interessato, ai sensi dell'art. 13 del Reg. (UE) 2016/ 679

**Ai sensi del Regolamento (UE) 2016/679 (di seguito anche "GDPR"), queste informazioni descrivono le modalità di trattamento dei dati personali che gli interessati conferiscono al Titolare.**

**Titolare:** COMUNE DI SANTOPADRE (FR), con sede in SANTOPADRE (FR), in Piazza Guglielmo Marconi n.13 – tel. 0776531814 - Email: [comune.santopadre@libero.it](mailto:comune.santopadre@libero.it) - PEC: [comunedisantopadre.fr@pec.it](mailto:comunedisantopadre.fr@pec.it) sito web istituzionale [www.comune.santopadre.fr.it](http://www.comune.santopadre.fr.it) – Legale Rappresentante: il Sindaco, Dott. Giampiero Forte.

**Titolare del trattamento dei dati:** Dott. Giampiero Forte e.mail:comune.santopadre@libero.it

**Finalità:** I dati dell'interessato sono raccolti per la finalità, determinata, esplicita e legittima, relativa alla gestione del processo/procedimento/attività di: **ELABORAZIONE E APPROVAZIONE del PIAO 2023 – 2025 - Sottosezione "Rischi corruttivi e trasparenza"**.

Successivamente alla raccolta, i dati sono trattati in modo che non sia incompatibile con la predetta finalità. Un ulteriore trattamento, a fini di archiviazione nel pubblico interesse, di ricerca scientifica o storica o a fini statistici non è, conformemente all'articolo 89, paragrafo 1 del GDPR, considerato incompatibile con le finalità iniziali. I dati acquisiti vengono trattati esclusivamente per la finalità di gestione del processo/procedimento amministrativo per il quale vengono raccolti, incluse le fasi di controllo e monitoraggio e possono essere trattati anche per la gestione dei processi/procedimenti connessi e trasversali e relativi al controllo di qualità del servizio e alla misurazione e valutazione della performance. I dati possono essere trattati, altresì, per adempiere ad eventuali obblighi previsti dalla legislazione europea, dalla legislazione italiana, statale e regionale e dalla vigente normativa regolamentare. Si precisa che, qualora il Titolare del trattamento intenda trattare ulteriormente i dati personali per una finalità diversa da quella per cui essi sono stati raccolti, prima di tale ulteriore trattamento, fornisce all'interessato informazioni in merito a tale diversa finalità e ogni ulteriore informazione pertinente. Si precisa, altresì, che i trattamenti di dati personali che rientrano nelle materie elencate nell'art. 2-sexies, c. 2, del D.Lgs. 196/2003 e s.m.i., si considerano di rilevante interesse pubblico.

- **Base giuridica:** I trattamenti sono necessari per l'esecuzione di un compito di interesse pubblico o connesso all'esercizio di pubblici poteri di cui è investito il Titolare del trattamento (L. 190/2012 e decreti delegati).

- **Legittimi interessi:** Non si applica al trattamento di dati effettuato dalle autorità pubbliche, nell'esecuzione dei loro compiti, la condizione di liceità del legittimo interesse.

- **Categorie di destinatari:** I soggetti che possono essere destinatari della comunicazione dei dati sono:

- altri Uffici/Servizi del Titolare;
- Amministrazioni pubbliche di cui all'art. 2, co.1, del D.Lgs. 165/2001 e s.m.i. e/o Amministrazioni inserite nell'Elenco ISTAT (Amministrazioni inserite nel conto economico consolidato, individuate ai sensi dell'articolo 1, comma 3, della legge 31 dicembre 2009, n. 196) a cui i dati vanno comunicati per assolvere alla finalità del trattamento e che possono assumere il ruolo di responsabile o contitolare del trattamento: **ANAC**;
- soggetti privati a cui i dati vanno comunicati per assolvere alla finalità del trattamento e che possono assumere il ruolo di responsabile o contitolare del trattamento.

Al di fuori di queste ipotesi i dati non saranno comunicati a terzi, nè diffusi, fatti salvi i casi in cui si renda necessario comunicarli ad altri soggetti coinvolti nell'attività istruttoria e nei casi specificamente previsti dal diritto nazionale o dell'Unione europea.

- **Trasferimento:** I dati personali, oggetto di trattamento, non vengono trasferiti a un Paese terzo o a un'organizzazione internazionale.

- **Conservazione:** I dati sono conservati in una forma che consente l'identificazione dell'interessato per un periodo di tempo non superiore a quello necessario agli scopi per i quali essi sono stati raccolti o successivamente trattati, nel rispetto del principio di "limitazione della conservazione" (art.5, par.1, lett e, del Regolamento) e in conformità alle norme sulla conservazione della documentazione amministrativa.

- **Diritti dell'interessato:** L'interessato può esercitare il diritto di chiedere l'accesso ai dati personali; chiedere la rettifica; chiedere la cancellazione ("diritto all'oblio"); chiedere la limitazione del trattamento; chiedere la portabilità dei dati; di opporsi al trattamento; di non essere sottoposto a processo decisionale automatizzato, compresa la profilazione.

- **Diritto di revocare il consenso:** Qualora il trattamento sia basato sul consenso, l'interessato ha diritto di revocare il consenso in qualsiasi momento, senza pregiudicare la liceità del trattamento basata sul consenso prestato prima della revoca.
- **Diritto di reclamo:** Se l'interessato ritiene che il trattamento dei dati personali viene effettuato in violazione di quanto previsto dal GDPR, lo stesso ha il diritto di proporre reclamo al Garante, come previsto dall'art. 77 del GDPR stesso, o di adire le opportune sedi giudiziarie (art. 79 del GDPR).
- **Conferimento:** Il conferimento è obbligatorio e l'eventuale rifiuto comporta l'impossibilità di gestire il processo/procedimento/attività nel cui ambito vanno trattati i dati.
- **Processo decisionale automatizzato e profilazione:** L'interessato ha il diritto di non essere sottoposto a una decisione basata unicamente sul trattamento automatizzato, compresa la profilazione, che produca effetti giuridici che lo riguardano o che incida in modo analogo significativamente sulla Sua persona, salvi i casi previsti dal GDPR.
- **Ulteriori informazioni:** In relazione alle finalità sopra descritte, i dati personali, contenuti in fascicoli, archivi/banche dati elettroniche e cartacee, sono trattati mediante strumenti elettronici e senza strumenti elettronici, con modalità digitali e analogiche e sono trasmessi, attraverso reti non telematiche e telematiche, unicamente dai soggetti designati e autorizzati al trattamento, operanti presso il Titolare del trattamento, nonché dai responsabili e contitolari del trattamento. A tutela dei dati, il Titolare adotta tutte le misure di sicurezza, tecniche e organizzative indicate dal Regolamento, dal D.Lgs. n. 196/2003 e s.m.i., dai provvedimenti del Garante e definite dallo stesso Titolare, in base al principio di responsabilizzazione.





## **Indice generale**

Art.1 - Contesto .....	3
Art.2 - Misure organizzative .....	3
Art.3 - Condizionalità e fattori abilitanti .....	3
Art.4 - Mappatura delle attività .....	4
Art.5 - Obiettivi .....	5
Art.6 - Modalità di accesso al lavoro agile: criteri di priorità .....	5
Art.7 - Accordo individuale.....	6
Art.8 - Domicilio di lavoro agile.....	7
Art.9 - Esecuzione della prestazione lavorativa in modalità agile .....	7
Art.10 - Diritto alla disconnessione .....	8
Art.11 - Prescrizioni disciplinari .....	9
Art.12 - Recesso e revoca dall'accordo .....	9
Art.13 - Dotazione tecnologica .....	9
Art.14 - Obblighi di riservatezza, tutela dei dati personali e misure di sicurezza.....	10
Art.15 - Formazione.....	11
Art.16 - Valutazione performance e monitoraggio .....	11
Art.17 - Durata .....	11

## **Art.1 - Contesto**

Ai sensi dell'art.263 comma 4-bis del D.L. 19 maggio 2020, n.34 recante *“Misure urgenti in materia di salute, sostegno al lavoro e all'economia, nonché di politiche sociali connesse all'emergenza epidemiologica da COVID19”*, convertito, con modificazioni, da L. n.77/2020, entro il 31 gennaio di ciascun anno le amministrazioni pubbliche redigono, sentite le organizzazioni sindacali, il Piano organizzativo del lavoro agile.

Il Piano organizzativo del lavoro agile costituisce sezione del documento di cui all'articolo 10, comma 1, lettera a), del decreto legislativo 27 ottobre 2009, n.150, Piano della Performance, quest'ultimo definito dall'Organo di indirizzo politico-amministrativo in collaborazione con i vertici dell'amministrazione e secondo gli indirizzi del Dipartimento della Funzione pubblica.

Con decreto della Presidenza del Consiglio dei Ministri 9 dicembre 2020 sono state adottate le *“Linee guida sul piano organizzativo del lavoro agile (POLA) e indicatori di performance.”*

Ai sensi dell'art.6 *“Piano Integrato di attività e organizzazione”* del D.l. n.80/2021, convertito da L. 6.8.2021 n.113, entro il 31 gennaio di ogni anno le pubbliche amministrazioni adottano tale Piano di durata triennale il quale definisce tra l'altro *“gli obiettivi programmatici e strategici della performance”* e *“la strategia di gestione del capitale umano e di sviluppo organizzativo, anche mediante il ricorso al lavoro agile”*.

## **Art.2 - Misure organizzative**

Nell'ambito dell'organizzazione del lavoro, rientra la modalità flessibile del lavoro agile, di esecuzione della prestazione del rapporto di lavoro subordinato, stabilita mediante accordo tra le parti, anche con forme di organizzazione per fasi, cicli e obiettivi, senza precisi vincoli di orario e luogo di lavoro, eseguita presso il proprio domicilio o altro luogo ritenuto idoneo collocato al di fuori della propria sede abituale di lavoro, dove la prestazione sia tecnicamente possibile, con il prevalente supporto di tecnologie dell'informazione e della comunicazione, che consentano il collegamento con l'Amministrazione, nel rispetto delle norme in materia di sicurezza di cui all'art. 22 comma della L. n. 81/2017, e trattamento dei dati personali di cui al Regolamento in materia (G.D.P.R. n. 679/2016), e Codice privacy.

In chiave maggiormente strutturata, l'organizzazione del lavoro agile individua le modalità attuative del lavoro agile, prevedendolo per le attività che possono essere svolte in modalità agile e garantendo che i dipendenti che lo svolgono non subiscano penalizzazioni ai fini del riconoscimento della propria professionalità e della progressione di carriera, e definisce le misure organizzative, i requisiti tecnologici, i percorsi formativi del personale anche apicale, gli strumenti di rilevazione e di verifica periodica dei risultati conseguiti, anche in termini di miglioramento dell'efficacia e dell'efficienza dell'azione amministrativa, della digitalizzazione dei processi, nonché della qualità dei servizi erogati, anche coinvolgendo i cittadini, sia individualmente sia nelle loro forme associative.

## **Art.3 - Condizionalità e fattori abilitanti delle misure organizzative**

Le condizioni che abilitano lo svolgimento del lavoro agile sono le seguenti:

- a) prevalenza, per ciascun lavoratore, della prestazione in presenza (fatta eccezione per il rispetto delle prescrizioni disposte dal medico competente), prevalenza da calcolarsi in base all'orario individuale settimanale o plurisettimanale di ciascun dipendente;
- b) sottoscrizione da parte del dipendente e del Responsabile del Servizio di appartenenza di un apposito accordo individuale;

- c) garanzia che lo svolgimento della prestazione di lavoro in modalità agile non pregiudichi o riduca, in alcun modo, la fruizione dei servizi resi dall'amministrazione a favore degli utenti, secondo specifica dichiarazione resa dal Responsabile cui il lavoratore è assegnato;
- d) garanzia che sia presente un piano di smaltimento del lavoro arretrato, ove ne sia stato accumulato, sempre secondo specifica dichiarazione resa dal Responsabile cui il lavoratore è assegnato;
- e) garanzia di un'adeguata rotazione del personale che può prestare lavoro in modalità agile;
- f) garanzia della sicurezza delle comunicazioni;
- g) verifica della idoneità della prestazione di lavoro;
- h) formazione del personale sul rispetto delle norme di sicurezza, sulle modalità di collegamento e di utilizzazione degli strumenti informatici e telematici, nonché sulle conseguenze rispetto alle modalità di svolgimento della prestazione lavorativa.

#### **Art.4 - Mappatura delle attività**

La prestazione può essere svolta in modalità agile qualora sussistano le seguenti condizioni minime:

- a) è possibile svolgere da remoto almeno parte della attività a cui è assegnato il lavoratore, senza la necessità di costante presenza fisica nella sede di lavoro;
- b) è possibile utilizzare strumentazioni tecnologiche idonee allo svolgimento della prestazione lavorativa al di fuori della sede di lavoro;
- c) è possibile monitorare la prestazione e valutare i risultati conseguiti;
- d) sia nella disponibilità del dipendente la strumentazione informatica, tecnica e di comunicazione idonea e necessaria all'espletamento della prestazione in modalità agile.

Il lavoro agile può avere ad oggetto sia obiettivi ed attività progettuali specificamente individuate sia le attività ordinariamente svolte in presenza dal dipendente e afferenti all'ordinario carico di lavoro, tenuto conto della possibilità del loro svolgimento da remoto, anche in relazione alla strumentazione necessaria.

Le attività per le quali è consentito in via generale l'espletamento della prestazione lavorativa in modalità di "lavoro agile" afferiscono alle attività di back office, processi sezionabili, procedimenti o parti di essi, effettuabili anche senza il costante e diretto confronto-interlocuzione con il responsabile o con i colleghi, attività connesse a procedimenti più complessi che generalmente non richiedono la presenza fisica presso l'ente, nonché attività per le quali sia possibile il collegamento con i programmi in uso nell'ente.

Ciascun Responsabile individua, all'interno della propria area di riferimento, le attività che, per modalità di espletamento, tempistiche e competenze, risultino compatibili, anche parzialmente, con il lavoro agile da remoto, individuando inoltre il personale da dedicare a tali attività da remoto.

Il limite percentuale massimo di personale al quale è possibile riconoscere l'accesso al lavoro agile è stabilito nella misura del 15 %, percentuale minima stabilita dalla normativa vigente.

Le attività per le quali non è consentito in via generale l'espletamento della prestazione lavorativa in modalità di "lavoro agile" si configurano le seguenti:

- attività di coordinamento e assistenza agli organi politico-istituzionali;
- attività che richiedono la ricerca di documenti cartacei, con particolare riferimento al diritto di accesso;
- notificazione;
- protocollazione;

- attività di front office e ricezione diretta del pubblico;
- politiche per la sicurezza della viabilità stradale;
- polizia locale e attività connesse ai servizi di vigilanza;
- attività di gestione, presidio e controllo del territorio, di viabilità;
- soccorso della protezione civile;
- prevenzione e gestione della salute e della sicurezza sui luoghi di lavoro;
- organizzazione e svolgimento delle consultazioni elettorali e referendarie;
- gestione tecnica degli operai;
- svolgimento delle attività sociali.

### **Art.5 - Obiettivi**

Le misure organizzative previste in materia di lavoro agile per il Comune di Santopadre sono finalizzate a:

- Promuovere una nuova visione dell'organizzazione del lavoro volta a stimolare l'autonomia, la responsabilità e la motivazione dei dipendenti in un'ottica di incremento della produttività e del benessere organizzativo e di miglioramento dei servizi ai cittadini;
- Favorire attraverso lo sviluppo di una cultura gestionale orientata al risultato, un incremento di efficacia e di efficienza dell'azione amministrativa;
- Promuovere una visione dell'organizzazione del lavoro ispirata ai principi della flessibilità;
- Ottimizzare la diffusione delle tecnologie e delle competenze digitali, realizzando altresì economie di gestione;
- Facilitare l'integrazione lavorativa dei soggetti a cui, per cause dovute a condizione di disabilità o altri impedimenti di natura oggettiva, personale o familiare, anche temporanea, il tragitto casa-lavoro e viceversa, risulti particolarmente gravoso, con l'obiettivo di assicurare il raggiungimento di pari opportunità lavorative anche per le categorie fragili;
- Favorire la stabilizzazione di un rapporto di fiducia e collaborazione proattiva tra dipendenti e l'amministrazione;
- Promuovere la migliore conciliazione tra i tempi di lavoro e quelli della vita familiare, sociale e di relazione dei dipendenti;
- Promuovere la mobilità sostenibile tramite la riduzione degli spostamenti casa-lavoro-casa, nell'ottica di una politica ambientale sensibile alla diminuzione del traffico urbano in termini di volumi e di percorrenze.

### **Art.6 - Modalità di accesso al lavoro agile: criteri di priorità**

L'individuazione del personale chiamato a prestare l'attività lavorativa in modalità agile dovrà essere disposta in via prioritaria sulla base dei seguenti criteri, che vanno applicati dai singoli Responsabili di servizio, al sussistere dell'adeguatezza ed efficacia della modalità "della prestazione nell'esercizio dell'attività lavorativa specifica", da ritenersi condizione abilitante all'attivazione dell'istituto;

Al fine dell'autorizzazione a prestare lavoro agile, i criteri di priorità sono quelli stabiliti dall'art. 18 comma 3 bis della L. n. 81/2017.

Laddove tali criteri dovessero risultare non applicabili, viene data priorità a:

- 1) Condizioni di salute e situazioni di disabilità psicofisica del lavoratore o condizioni patologiche, con connotazione di gravità, ai sensi dell'articolo 3, comma 3, della legge 5 febbraio 1992, n. 104, debitamente certificate dai competenti organi sanitari, tali da rendere disagiata e/o inopportuno il raggiungimento del luogo di lavoro;
- 2) Condizioni di rischio per la quale viene richiesta la collocazione presso il proprio domicilio per uno o più giorni lavorativi, sulla base di certificazione rilasciata dai competenti organi medico-legali;
- 3) Stato di gravidanza e per periodi nel limite massimo dei tre anni successivi alla conclusione del periodo di congedo di maternità previsto dall'art.16 del testo unico delle disposizioni legislative in materia di tutela e sostegno della maternità e della paternità, di cui al decreto legislativo 26 marzo 2001, n. 151;
- 4) Esigenze di cura dei figli minori di anni quattordici, conviventi nel medesimo nucleo familiare monoparentale, in ragione del numero e dell'ordine crescente di età degli stessi;
- 5) Esigenze di cura dei figli minori di anni quattordici, conviventi nel medesimo nucleo familiare minori di 14 anni, in ragione del numero degli stessi e dell'ordine crescente di età degli stessi;
- 6) Esigenze di cura di componenti del nucleo familiare, parenti o affini conviventi entro il terzo grado o comunque di conviventi, risultanti da iscrizione anagrafica o da iscrizione nel Registro delle Unioni Civili, in condizioni di disabilità certificata ai sensi dell'art. 3 comma 3 della legge 5 febbraio 1992, n. 104;
- 7) Maggiore tempo di percorrenza per raggiungere la sede di lavoro, in funzione della distanza tra la zona di residenza o di domicilio e la sede di lavoro, nonché del numero e della tipologia dei mezzi di trasporto utilizzati e relativi tempi di percorrenza.

L'attivazione della modalità di lavoro agile avviene su richiesta del dipendente al Responsabile del Servizio a cui è assegnato. Ciascun responsabile valuta la compatibilità dell'istanza presentata dal dipendente rispetto all'attività svolta.

L'applicazione del lavoro agile avviene nel rispetto del principio di non discriminazione e di pari opportunità tra uomo e donna, in considerazione e compatibilmente con l'attività in concreto svolta dal dipendente presso l'Amministrazione.

Eventuali richieste di lavoro agile presentate dal/dalla dipendente a motivo di sopravvenute esigenze di carattere temporaneo e/o straordinario, purché documentabili, potranno essere prese in considerazione dal Responsabile apicale, ai fini dell'attivazione del lavoro agile, nel rispetto dei criteri e condizioni abilitanti e della garanzia del mantenimento della funzionalità del servizio.

## **Art.7 - Accordo individuale**

L'attivazione del lavoro agile da parte della struttura organizzativa interessata è subordinata alla sottoscrizione di apposito accordo individuale tra il dipendente e il Responsabile del Servizio a cui quest'ultimo è assegnato. L'accordo individuale, in caso di accettazione della richiesta, è sottoscritto entro 30 giorni dalla presentazione dell'istanza da parte del dipendente, tra il dipendente ed il Responsabile di riferimento, e deve redigersi inderogabilmente sulla base del modello predisposto dall'Amministrazione. In caso di diniego della richiesta, verrà data opportuna comunicazione al/alla dipendente nel medesimo termine. Copia dell'accordo sottoscritto è inoltrata al Servizio Personale.

Nell'accordo individuale sono contenuti i seguenti elementi:

- obiettivi generali e specifici che si intendono perseguire e contenuto delle attività da svolgere in modalità agile;

- durata dell'accordo;
- il numero dei giorni settimanali/plurisettimanali, o i giorni specifici, individuati per lo svolgimento della prestazione in modalità agile, tenuto conto dell'attività svolta dal dipendente, della funzionalità dell'ufficio e della ciclicità delle funzioni;
- luogo e modalità di svolgimento della prestazione lavorativa e della governance;
- i supporti tecnologici da utilizzare in relazione alla specifica attività lavorativa;
- modalità di esercizio del potere direttivo, di controllo e di verifica, anche intermedia, del raggiungimento degli obiettivi, del grado di avanzamento e realizzazione, attraverso report e/o riunioni periodiche da parte del datore di lavoro;
- termini di preavviso;
- indicazione delle fasce orarie di contattabilità telefonica e/o a mezzo posta elettronica e previsione dell'interlocuzione anche con gli utenti durante tali fasce;
- giornate di presenza e svolgimento della prestazione presso la sede dell'Ente;
- indicazione dei diritti e dei doveri connessi a questa modalità di svolgimento della prestazione lavorativa;
- vincolo al rispetto delle misure di salvaguardia;
- gli adempimenti in materia di sicurezza sul lavoro e trattamento dati;
- modalità di recesso e indicazione dei giustificati motivi di recesso;
- criteri e modalità di misurazione della prestazione.

Durante la fase di svolgimento della prestazione in lavoro agile è possibile, previa intesa tra le parti, modificare le condizioni previste nell'accordo individuale, sia per motivate esigenze espresse dal lavoratore, sia per necessità organizzative e/o gestionali dell'Amministrazione. In caso di eventuali modifiche riguardanti il profilo professionale del dipendente o dell'attività svolta dal medesimo, la prosecuzione della prestazione in lavoro agile è condizionata alla sottoscrizione di un nuovo accordo individuale.

### **Art.8 - Domicilio di lavoro agile**

Il lavoro agile è autorizzato dall'Amministrazione per specifici luoghi di lavoro. Il domicilio per lo svolgimento dell'attività lavorativa in modalità agile è individuato nell'accordo, nel rispetto di quanto indicato in tema di sicurezza, affinché non sia pregiudicata la tutela del lavoratore stesso e la segretezza dei dati di cui si dispone per ragioni di ufficio. Il domicilio deve essere collocato in un locale chiuso e idoneo a consentire lo svolgimento dell'attività lavorativa in condizioni di sicurezza e riservatezza. Il lavoratore agile può chiedere di poter modificare, anche temporaneamente, il domicilio di lavoro presentando richiesta scritta (anche a mezzo e-mail) al proprio Responsabile di riferimento il quale, valutata la compatibilità, autorizza per scritto (anche a mezzo e-mail) il mutamento: lo scambio di comunicazioni scritte, in tal caso, è sufficiente ad integrare l'accordo individuale, senza necessità di una nuova sottoscrizione. Ogni modifica temporanea o permeante del domicilio di lavoro deve essere prontamente comunicata dal lavoratore al Responsabile, non può in nessun caso essere collocato al di fuori dei confini nazionali.

### **Art.9 - Esecuzione della prestazione lavorativa in modalità agile**

L'esecuzione dell'attività lavorativa in modalità agile non muta la natura giuridica del rapporto di lavoro subordinato del dipendente in atto, che continua ad essere regolato dalla legge, dalla

contrattazione collettiva nazionale, dagli accordi collettivi decentrati, dal contratto individuale, nonché dalle disposizioni regolamentari e organizzative dell'ente, senza alcuna discriminazione ai fini del riconoscimento di professionalità e delle progressioni di carriera eventualmente previste. Il dipendente che svolge la prestazione in modalità di lavoro agile mantiene il medesimo trattamento economico e giuridico di appartenenza, con il riconoscimento di tutte le indennità che non sono incompatibili con questa modalità di svolgimento della prestazione lavorativa.

Il dipendente è tenuto a rispettare il monte ore giornaliero e settimanale previsto dal proprio contratto individuale di lavoro e delle fasce di reperibilità giornaliera, che coincideranno con gli obblighi di compresenza del personale in servizio presso la sede, come segue:

- mattina 8 - 14.00;
- pomeriggio 15.00 - 18.00 (nei giorni di rientro del martedì e giovedì).

Di norma, al lavoratore è consentito l'espletamento del lavoro in modalità agile per un massimo di tre giorni settimanali.

La durata dell'accordo individuale non può essere inferiore a tre mesi e non può essere superiore a sei mesi, salvo proroga per ulteriori sei mesi, previo accordo individuale tra le parti.

Resta in capo al Responsabile di Servizio la massima autonomia organizzativa, anche in deroga alle prescritte fasce di reperibilità, per motivate esigenze lavorative. Nel caso suddetto al lavoratore sono garantiti i tempi di riposo e la disconnessione dalle strumentazioni tecnologiche di lavoro.

Eventuali sopravvenuti impedimenti alla reperibilità dovranno essere preventivamente segnalati via e-mail al proprio Responsabile. L'amministrazione può convocare il lavoratore a riunioni e incontri specifici, previo congruo preavviso.

Nelle giornate in cui l'attività lavorativa è prestata in modalità agile non si applica l'istituto dello straordinario, non è configurabile la maturazione di plus orario né di riposi compensativi. Non si applica, altresì, la disciplina dei buoni pasto. Il lavoratore agile. Il dipendente conserva il diritto a fruire dei medesimi istituti di assenza giornaliera previsti per la generalità di tutti i dipendenti dell'Amministrazione e può fruire delle ferie e permessi, previa autorizzazione del Responsabile. In caso di malattia, la prestazione lavorativa in modalità agile non può in nessun caso essere eseguita, nel rispetto delle norme in materia di assenze dal lavoro. Anche durante le giornate rese in modalità agile il dipendente ha diritto alla tutela assicurativa INAIL.

L'istituto della reperibilità è compatibile con il lavoro agile secondo le modalità eventualmente definite nell'accordo individuale. Le indennità relative a turno, disagio ed altre indennità giornaliere legate alle modalità di svolgimento della prestazione, non sono riconosciute. L'amministrazione, per esigenze di servizio rappresentate dal Responsabile apicale, si riserva di richiedere la presenza in sede del dipendente in qualsiasi momento. Qualora impossibilitato al momento della richiesta, il dipendente è in ogni caso tenuto a presentarsi in sede entro le 24 ore successive.

## **Art.10 - Diritto alla disconnessione**

È riconosciuto al dipendente il diritto alla disconnessione ai sensi dell'art.19, comma 1 della Legge n.81/2017. Nel periodo di disconnessione il lavoratore/la lavoratrice agile ha diritto a non leggere e non rispondere a e-mail, telefonate o messaggi lavorativi, e a non telefonare, non inviare e-mail e messaggi di qualsiasi tipo inerenti all'attività lavorativa.

Per la relativa attuazione vengono adottate le seguenti prescrizioni: a) il diritto alla disconnessione si applica in senso verticale e bidirezionale (verso i propri responsabili e viceversa), oltre che in senso orizzontale, cioè anche tra colleghi; b) il diritto alla disconnessione si applica dalle ore 14:00 alle ore

15:00, dalle ore 18:00 alle ore 8:00 del mattino seguente, dal lunedì al venerdì, salvo casi di comprovata urgenza, nonché dell'intera giornata di sabato, di domenica e di altri giorni festivi. Tale previsione non si applica in caso di reperibilità o nei casi di comprovata urgenza e per i casi di attività istituzionale.

### **Art.11 - Prescrizioni disciplinari**

Durante lo svolgimento della prestazione lavorativa in modalità agile il lavoratore deve tenere un comportamento improntato a principi di correttezza e buona fede ed è tenuto al rispetto delle disposizioni dei CCNL vigenti e di quanto indicato nel Codice di comportamento e nel Codice disciplinare dell'Ente, e nella vigente normativa in materia disciplinare. In particolare, la ripetuta mancata osservanza delle fasce di contattabilità potrà costituire una violazione degli obblighi in capo al lavoratore ai sensi del citato Codice. Il lavoratore che presta il proprio servizio in lavoro agile ha l'obbligo di assolvere i compiti a lui assegnati con la massima diligenza, in conformità a quanto disposto per la prestazione ordinaria ed a quanto richiesto dal proprio Responsabile, conservando gli stessi diritti ed obblighi del lavoratore in sede.

### **Art.12 - Recesso e revoca dall'accordo**

Ai sensi dell'art.19 della legge n.81/2017, il lavoratore e l'amministrazione possono recedere dall'accordo di lavoro agile in qualsiasi momento, con un preavviso di almeno 30 giorni. Nel caso di lavoratore/lavoratrice agile disabile ai sensi dell'articolo 1 della legge 12 marzo 1999, n. 68, il termine del preavviso del recesso da parte dell'amministrazione non può essere inferiore a 90 giorni, al fine di consentire un'adeguata riorganizzazione dei percorsi di lavoro rispetto alle esigenze di vita e di cura del lavoratore. In presenza di un giustificato motivo, ciascuno dei contraenti può recedere senza preavviso.

Costituisce giustificato motivo di recesso l'irrogazione di una sanzione disciplinare superiore al rimprovero scritto. Il lavoro agile può essere oggetto di recesso senza preavviso per ragioni organizzative, in particolare a titolo esemplificativo:

- assegnazione del dipendente ad altre mansioni diverse;
- mancato raggiungimento degli obiettivi assegnati in modalità di lavoro agile di cui all'accordo individuale;
- mancata osservanza delle disposizioni in materia di salute e sicurezza sul lavoro, sicurezza e tutela dei dati, fedeltà e riservatezza.

L'accordo individuale di lavoro agile può in ogni caso essere revocato dal Responsabile del Servizio di appartenenza:

- a) nel caso in cui il dipendente non rispetti i tempi o le modalità di effettuazione della prestazione lavorativa, o in caso di ripetuto mancato rispetto delle fasce di contattabilità;
- b) per il mancato raggiungimento degli obiettivi assegnati e definiti nell'accordo individuale.

In caso di revoca il dipendente è tenuto a riprendere la propria prestazione lavorativa secondo l'orario ordinario presso la sede di lavoro dal giorno successivo alla comunicazione della revoca. La comunicazione della revoca potrà avvenire per e-mail ordinaria personale, per PEC, per comunicazione telefonica. In caso di trasferimento del dipendente ad altro settore/servizio, l'accordo individuale cessa di avere efficacia dalla data di effettivo trasferimento del lavoratore.



### **Art.13 - Dotazione tecnologica**

Il dipendente espleta la propria prestazione lavorativa in modalità agile avvalendosi di supporti informatici quali personal computer, tablet, smartphone o altra strumentazione di sua proprietà o nella sua disponibilità ritenuta idoneo dall'Amministrazione, per l'esercizio dell'attività lavorativa. Sul numero di telefono mobile o fisso fornito dal dipendente verrà attivata la deviazione delle telefonate in entrata sul numero di ufficio interno assegnato al/ lavoratore/lavoratrice. Eventuali impedimenti tecnici allo svolgimento dell'attività lavorativa da remoto dovranno essere tempestivamente comunicati dal dipendente al Responsabile. Nei casi in cui non sia possibile per tali motivi la regolare prestazione, il dipendente dovrà concordare con il Responsabile le modalità di completamento della prestazione, ivi compreso, se inevitabile, il rientro del lavoratore nella sede di lavoro. L'Amministrazione provvede a rendere disponibili modalità e tecnologie idonee ad assicurare l'identificazione informatico/telematica del dipendente (ad es. login tramite ID e password). Le spese riguardanti i consumi elettrici e di connessione, o le eventuali spese per il mantenimento in efficienza dell'ambiente di lavoro agile sono, in ogni ipotesi, a carico del dipendente.

### **Art.14 - Obblighi di riservatezza, tutela dei dati personali e misure di sicurezza**

Il dipendente è altresì tenuto alla più assoluta riservatezza sui dati e sulle informazioni in suo possesso inerenti all'attività lavorativa e, conseguentemente, adotta ogni misura idonea a garantire tale riservatezza. Nello svolgimento delle operazioni di trattamento dei dati ai quali, in considerazione delle mansioni ricoperte, il dipendente abbia accesso in esecuzione delle prestazioni lavorative, i dati personali devono essere trattati nel rispetto della riservatezza e degli altri fondamentali diritti riconosciuti all'interessato dalle norme in materia di cui al Regolamento GDPR (UE 679/2016) e al D. Lgs. n.196/2003 e s.m.i. Devono altresì essere rispettate le disposizioni interne impartite dall'Ente in qualità di titolare del trattamento dei dati.

In particolare, il dipendente è tenuto a:

- custodire e conservare i dati personali trattati, in modo da ridurre al minimo i rischi di distruzione o di perdita, anche accidentale, dei dati stessi, di accesso non autorizzato o di trattamento non consentito o non conforme alle finalità della raccolta, nonché di evitare la diffusione dei dati personali a soggetti terzi;
- evitare di lasciare incustoditi documenti contenenti dati personali, evitare la stampa di documenti e custodire gli stessi in un luogo sicuro;
- evitare di divulgare dati o informazioni inerenti all'attività lavorativa in presenza di terzi; non comunicare le proprie password personali ed assicurarsi che le relative digitazioni non siano fruibili e/o osservate da terzi;
- bloccare il computer in caso di allontanamento dalla postazione di lavoro.

In particolare, deve segnalare immediatamente gli eventuali cattivi funzionamenti delle apparecchiature e può in tal caso essere richiamato a svolgere la sua prestazione in modalità ordinaria. Tale richiamo può essere effettuato anche per esigenze di servizio. Le comunicazioni di richiamo allo svolgimento in modalità ordinaria della prestazione devono essere effettuate il prima possibile e, nel caso di esigenze di servizio, di norma con un preavviso di almeno 24 ore. In questi casi non è previsto il recupero dello svolgimento delle attività in modalità agile.

Al lavoro agile si applicano le disposizioni in materia di tutela della salute e della sicurezza dei lavoratori, in particolare quelle di cui al D. Lgs. n.81/08 e s.m.i. e della Legge n.81/2017.

L'Amministrazione, al fine di garantire la salute e la sicurezza del/della lavoratore/lavoratrice che svolge la prestazione in lavoro agile, fornisce al lavoratore e al Rappresentante dei lavoratori per la sicurezza un'informativa scritta, redatta dal Responsabile per la prevenzione e la protezione, nella quale sono individuati i rischi generali e i rischi specifici connessi alla particolare modalità di esecuzione del rapporto di lavoro. Ai sensi dell'art.23 della L. n.81/2017 il lavoratore è tutelato contro gli infortuni sul lavoro e le malattie professionali dipendenti da rischi connessi alla prestazione lavorativa resa all'esterno dei locali aziendali.

### **Art.15 - Formazione**

L'amministrazione provvede a organizzare percorsi formativi del personale, sia attraverso corsi in presenza sia per il tramite di piattaforme di e-learning incentrati sul lavoro in modalità agile.

### **Art.16 - La valutazione della performance in modalità agile**

Ai fini della valutazione della performance, tenuto conto della particolare modalità di svolgimento della prestazione lavorativa, l'Amministrazione prevede modalità di monitoraggio e verifica del raggiungimento degli obiettivi stabiliti.

Il monitoraggio è attuato in primo luogo direttamente dai Responsabili dei Servizi e calibrato a seconda che si tratti di attività a cadenza quotidiana o di più lungo termine. Il monitoraggio può essere fatto sia a carattere sistematico che a campione, anche avvalendosi di tecnologie informatiche, previa informazione e conoscenza al dipendente dei criteri generali per l'attuazione del medesimo.

Eventuali segnalazioni di disservizi verranno valutati con attenzione, per apporre eventuali correttivi.

La prosecuzione del lavoro agile è subordinata alla verifica positiva del grado di raggiungimento degli obiettivi, verifica che deve essere svolta con cadenza almeno mensile.

Nel caso di mancato raggiungimento degli obiettivi e delle attività assegnate e di infrazioni alle modalità di svolgimento, l'ente può recedere e/o può non rinnovare alla scadenza.

Per il servizio prestato in modalità agile, viene mantenuto il sistema di assegnazione degli obiettivi e di misurazione ordinario, che si attua anche mediante un monitoraggio costante degli obiettivi di incremento produttivo.

Con riferimento ai risultati rilevati soprattutto in termini di incremento produttivo, il ricorso al lavoro agile potrà essere opportunamente incrementato o rimodulato nel rispetto dei limiti di legge.

A tal fine, gli indicatori da considerare risultano essere:

- 1) maggiore produttività (ad es. aumento servizi e attività realizzati dagli smart workers);
- 2) maggiore qualità dei servizi (n. utenti, che dichiarano di ricevere servizi migliori);
- 3) minori costi (risparmio netto dei consumi);
- 4) miglior tasso di conciliazione vita-lavoro;
- 5) miglioramento del benessere organizzativo.

### **Art.17 - Durata**

Le presenti misure organizzative hanno validità per il triennio 2023/2025, con aggiornamento dinamico nei tempi e nelle modalità previsti dalla normativa.

L'Ente si doterà di apposito Regolamento per il funzionamento del lavoro agile.

Per quanto non espressamente previsto sono applicati gli istituti previsti dalla vigente normativa e dal CCNL di comparto.



**COMUNE DI SANTOPADRE**  
**PROVINCIA DI FROSINONE**

*Piano della formazione del personale*

**sezione dedicata all'interno del P.I.A.O.**  
**(Piano Integrato di Attività e Organizzazione) 2023 - 2025**

ai sensi dell'art.6, commi da 1 a 4, del decreto legge 09 giugno 2021 n.80, convertito, con  
modificazioni, in legge 06 agosto 2021 n.113

*Adottato con deliberazione di Giunta Comunale n. \_\_\_\_\_ del \_\_\_\_\_*

## Indice

Premessa e riferimenti normativi.....	3
Principi della formazione.....	3
Soggetti coinvolti.....	4
Programma formativo per il triennio 2023-2025.....	5
Formazione specialistica trasversale.....	5
Formazione obbligatoria.....	5
Modalità di erogazione della formazione.....	5
Risorse finanziarie.....	5
Monitoraggio e verifica dell'efficacia della formazione.....	6
Feedback.....	6

## **Premesse e riferimenti normativi**

La formazione, l'aggiornamento continuo del personale, l'investimento sulle conoscenze, sulle capacità e sulle competenze delle risorse umane sono allo stesso tempo un mezzo per garantire l'arricchimento professionale dei dipendenti e per stimolarne la motivazione e uno strumento strategico volto al miglioramento continuo dei processi interni indispensabile per assicurare il buon andamento, l'efficienza ed efficacia dell'attività amministrativa.

La formazione è, quindi, un processo complesso che risponde principalmente alle esigenze e funzioni di:

- valorizzazione del personale intesa anche come fattore di crescita e innovazione
- miglioramento della qualità dei processi organizzativi e di lavoro dell'ente.

Nell'ambito della gestione del personale, le pubbliche amministrazioni sono tenute a programmare annualmente l'attività formativa, al fine di garantire l'accrescimento e l'aggiornamento professionale e disporre delle competenze necessarie al raggiungimento degli obiettivi e al miglioramento dei servizi. Soprattutto negli ultimi anni, il valore della formazione professionale ha assunto una rilevanza sempre più strategica finalizzata anche a consentire flessibilità nella gestione dei servizi e a fornire gli strumenti per affrontare le nuove sfide a cui è chiamata la pubblica amministrazione.

Il Piano della Formazione del personale è il documento programmatico che, tenuto conto dei fabbisogni e degli obiettivi formativi, individua gli interventi formativi da realizzare nel corso dell'anno. Attraverso la predisposizione del piano formativo si intende, essenzialmente, aggiornare le capacità e le competenze esistenti adeguandole a quelle necessarie a conseguire gli obiettivi programmatici dell'Ente per favorire lo sviluppo organizzativo dell'Ente e l'attuazione dei progetti strategici.

La programmazione e la gestione delle attività formative devono altresì essere condotte tenuto conto delle numerose disposizioni normative che nel corso degli anni sono state emanate per favorire la predisposizione di piani mirati allo sviluppo delle risorse umane.

Tra questi, i principali sono:

- il D.lgs. 165/2001, art.1, comma 1, lettera c), che prevede la “migliore utilizzazione delle risorse umane nelle Pubbliche Amministrazioni, curando la formazione e lo sviluppo professionale dei dipendenti”;
- gli artt. 54, 55 e 56 del CCNL del personale degli Enti locali del 16 novembre 2022, che stabiliscono le linee guida generali in materia di formazione, intesa come metodo permanente volto ad assicurare il costante aggiornamento delle competenze professionali e tecniche e il suo ruolo primario nelle strategie di cambiamento dirette a conseguire una maggiore qualità ed efficacia dell'attività delle amministrazioni;
- Il “Patto per l'innovazione del lavoro pubblico e la coesione sociale”, siglato in data 10 marzo 2021 tra Governo e le Confederazioni sindacali, il quale prevede, tra le altre cose, che la costruzione della nuova Pubblica Amministrazione si fondi ... sulla valorizzazione delle persone nel lavoro, anche attraverso percorsi di crescita e aggiornamento professionale (reskilling) con un'azione di modernizzazione costante, efficace e continua per centrare le sfide della transizione digitale e della sostenibilità ambientale; che, a tale scopo, bisogna utilizzare i migliori percorsi formativi disponibili, adattivi alle persone, certificati e ritenere ogni pubblico dipendente titolare di un diritto/dovere soggettivo alla formazione, considerata a ogni effetto come attività lavorativa e definita quale attività esigibile dalla contrattazione decentrata;

- La legge 6 novembre 2012, n. 190 “Disposizioni per la prevenzione e la repressione della corruzione e dell’illegalità nella pubblica amministrazione”, e i successivi decreti attuativi (in particolare il D.lgs. 33/13 e il D.lgs. 39/13), che prevedono tra i vari adempimenti, (articolo 1: comma 5, lettera b; comma 8; comma 10, lettera c e comma 11) l’obbligo per tutte le amministrazioni pubbliche di formare i dipendenti destinati ad operare in settori particolarmente esposti alla corruzione garantendo, come ribadito dall’ANAC, due livelli differenziati di formazione:
  - a) livello generale, rivolto a tutti i dipendenti, riguardante l’aggiornamento delle competenze e le tematiche dell’etica e della legalità;
  - b) livello specifico, rivolto al responsabile della prevenzione, ai referenti, ai componenti degli organismi di controllo, ai dirigenti e funzionari addetti alle aree di rischio. In questo caso la formazione dovrà riguardare le politiche, i programmi e i vari strumenti utilizzati per la prevenzione e tematiche settoriali, in relazione al ruolo svolto da ciascun soggetto dell’amministrazione.
- Il contenuto dell’articolo 15, comma 5, del decreto Presidente della Repubblica 16 aprile 2013, n. 62, in base a cui: *“Al personale delle pubbliche amministrazioni sono rivolte attività formative in materia di trasparenza e integrità, che consentano ai dipendenti di conseguire una piena conoscenza dei contenuti del codice di comportamento, nonché un aggiornamento annuale e sistematico sulle misure e sulle disposizioni applicabili in tali ambiti”*;
- Il Regolamento generale sulla protezione dei dati (UE) n. 2016/679, la cui attuazione è decorsa dal 25 maggio 2018, il quale prevede, all’articolo 32, paragrafo 4, un obbligo di formazione per tutte le figure (dipendenti e collaboratori) presenti nell’organizzazione degli enti: i Responsabili del trattamento; i Sub-responsabili del trattamento; gli incaricati del trattamento del trattamento e il Responsabile Protezione Dati;

## Principi della formazione

Il presente Piano si ispira ai seguenti principi:

- **valorizzazione del personale**: il personale è considerato come un soggetto che richiede riconoscimento e sviluppo delle proprie competenze, al fine di erogare servizi più efficienti ai cittadini;
- **uguaglianza e imparzialità**: il servizio di formazione è offerto a tutti i dipendenti, in relazione alle esigenze formative riscontrate;
- **continuità**: la formazione è erogata in maniera continuativa;
- **partecipazione**: il processo di formazione prevede verifiche del grado di soddisfazione dei dipendenti e modi e forme per inoltrare suggerimenti e segnalazioni;
- **efficacia**: la formazione deve essere monitorata con riguardo agli esiti della stessa in termini di gradimento e impatto sul lavoro;
- **efficienza**: la formazione deve essere erogata sulla base di una ponderazione tra qualità della formazione offerta e capacità costante di rendimento e di rispondenza alle proprie funzioni o ai propri fini;
- **economicità**: le modalità di formazione saranno attuate anche in sinergia con altri Enti locali al fine di garantire sia il confronto fra realtà simili sia un risparmio economico.

## Soggetti coinvolti

I soggetti coinvolti nel processo di formazione sono:

- **Responsabili di Posizione Organizzativa**. Sono coinvolti nei processi di formazione a più livelli: rilevazione dei fabbisogni formativi, individuazione dei singoli dipendenti da iscrivere ai corsi di formazione trasversale, definizione della formazione specialistica per i dipendenti del settore di

competenza.

- **Dipendenti.** Sono i destinatari della formazione e oltre ad essere i destinatari del servizio.
- **INPS.** L'Ente aderisce ai corsi "Valore Pa" che è un'iniziativa dell'INPS che prevede la copertura del costo di partecipazione ai corsi scelti dall'INPS mediante una procedura di selezione dei corsi universitari proposti da atenei italiani ed è rivolta ai dipendenti delle pubbliche amministrazioni. Questo Ente individua, in base al lavoro svolto e in sinergia con gli atenei e soggetti collegati, i partecipanti che potranno trarre i maggiori benefici dall'attività formativa.
- **WEBINAR** organizzati da varie Associazioni sia gratuiti che a pagamento.

### **Programma formativo per il triennio 2023 - 2025**

A seguito della rilevazione dei fabbisogni sono state individuate le tematiche formative per il piano del triennio 2023-2025, con l'obiettivo di offrire a tutto il personale dell'ente eque opportunità di partecipazione alle iniziative formative.

Il Piano si articola su diversi livelli di formazione:

- **interventi formativi di carattere trasversale**, seppure intrinsecamente specialistico, che interessano e coinvolgono dipendenti appartenenti a diverse aree/servizi dell'Ente;
- **formazione obbligatoria** in materia dei Piani assorbiti dal Piano di Integrità e di Organizzazione (rischi corruttivi e trasparenza, performance) e in materia di privacy.

### **Formazione specialistica trasversale**

Tale formazione riguarderà soprattutto l'approfondimento dei contenuti del nuovo **Contratto Collettivo Nazionale di Lavoro 2019-2021** delle Funzioni Locali e dell'aggiornamento del Codice di comportamento.

### **Formazione obbligatoria**

Nello specifico sarà realizzata tutta la formazione obbligatoria ai sensi della normativa vigente, con particolare riferimento ai temi inerenti:

- *Il Piano Integrato di attività e organizzazione 2023-2025;*
- *L'aggiornamento del Codice di comportamento;*
- *L'applicazione del nuovo CCNL del personale delle funzioni locali.*
- *La tutela della privacy nella Pubblica Amministrazione.*
- *Anticorruzione e Trasparenza.*

La modalità di realizzazione degli interventi formativi e l'indicazione nominativa del personale interessato verrà individuata di volta in volta dai Responsabili di Servizio, tenuto conto del contenuto e dei destinatari delle specifiche iniziative formative.

### **Modalità di erogazione della formazione**

Le attività dovranno essere programmate e realizzate facendo ricorso alla formazione in aula o mediante webinar.

Nel corso della formazione potranno essere svolti test o esercitazioni allo scopo di verificare l'apprendimento. La condivisione con i colleghi delle conoscenze acquisite nel corso dei percorsi formativi frequentati resta buona



pratica che ogni Responsabile del Servizio deve sollecitare.

### **Risorse finanziarie**

Dal 2020 non sono più applicabili le norme di contenimento e riduzione della spesa per formazione di cui all'art. 6, comma 13, del D.L. 78/2010 convertito dalla legge 122/2010.

L'articolo 57, comma 2, del DL 124/2019 ha infatti abrogato l'art.6, comma 13 del DL 78/2010 che disponeva la riduzione del 50% per le spese di formazione rispetto a quelle del 2009.

Non essendo, quindi, previsto alcun limite la previsione per le spese di formazione è libera e affidata alle valutazioni dell'amministrazione circa i fabbisogni e le necessità dell'ente.

### **Monitoraggio e verifica dell'efficacia della formazione**

Il Responsabile del Servizio Personale provvederà alla rendicontazione delle attività formative, le giornate e le ore di effettiva partecipazione e la raccolta degli attestati di partecipazione.

I relativi dati saranno inseriti nel fascicolo personale così da consentire la documentazione del percorso formativo di ogni dipendente.

### **Feedback**

Perché l'azione formativa sia efficace deve essere dato spazio anche alla fase di verifica dei risultati conseguiti in esito alla partecipazione agli eventi formativi.

Pertanto, al termine di ciascun corso, al partecipante potrà essere chiesto di compilare un questionario, contenente indicazioni e informazioni quali, in via esemplificativa:

- *gli aspetti dell'attività di ufficio rispetto ai quali potrà trovare applicazione quanto appreso attraverso il corso;*
- *il grado di utilità riscontrato;*
- *il giudizio sull'organizzazione del corso e sul formatore.*

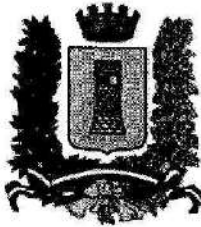

# Comune di Santopadre

Provincia di Frosinone

Piazza G.Marconi, 13 - 03030 Santopadre (Fr) ☎ 0776/531814 fax 0776/531557 - Codice Fiscale 82004470603 P.Iva 00381230806  
e.mail comune.santopadre@ihero.it - Pec: comunedisantopadre.fr@pec.it

COPIA

## DELIBERAZIONE DELLA GIUNTA COMUNALE

Verbale n. 25 del 19-05-2023

### OGGETTO: APPROVAZIONE PIANO AZIONI POSITIVE 2023-2025.

L'anno **DUEMILAVENTITRE** addì **diciannove** del mese di **maggio** alle ore **12:20** nella sala delle adunanze, previa l'osservanza delle formalità prescritte dal vigente ordinamento delle autonomie locali vengono oggi convocati dalla Giunta Comunale.

All'appello risultano:

Cognome e Nome	Carica	Presente/Assente
Giampiero Forte	Sindaco	Presente
Antonio Di Sotto	Vice sindaco	Assente
Gianfranco D'Aguanno	Assessore	Presente

Presenti 2

Assenti 1

Presiede il Sindaco Dott. Giampiero Forte.

Partecipa all'adunanza il Segretario Comunale Dott. Fabio Russo, il quale provvede alla redazione del presente verbale.

La seduta si svolge in video-conferenza.

Essendo legale in numero degli intervenuti il Sindaco dichiara aperta la seduta per la trattazione dell'oggetto sopra indicato.

## **Deliberazione di G.C. n. 25 del 19-05-2023**

**OGGETTO:** APPROVAZIONE PIANO AZIONI POSITIVE 2023-2025.

### **LA GIUNTA COMUNALE**

**Visto** che la normativa contenuta nel D.Lgs. 11 aprile 2006, n. 198 “Codice delle pari opportunità tra uomo e donna”, prescrive che le amministrazioni dello Stato, anche ad ordinamento autonomo, le Province, i Comuni e gli altri enti pubblici non economici predispongano il piano di azioni positive, tendente ad assicurare la rimozione degli ostacoli che, di fatto, impediscono la piena realizzazione di pari opportunità di lavoro e nel lavoro fra uomini e donne;

**Precisato che** la direttiva 23 maggio 2007 “Misure per attuare parità e pari opportunità tra uomini e donne nelle amministrazioni pubbliche”, emanata dal Ministro per le riforme e le innovazioni nella pubblica amministrazione congiuntamente con il Ministro per i diritti e le pari opportunità, richiama le amministrazioni a dare attuazione a detta previsione normativa e prescrive l’adozione di una serie di provvedimenti ed azioni specifiche;

**Visto** il D.Lgs 30.3.2001 n.165, ed in particolare l’art.1,comma1, lettera c), l’art.7e l’art.57 come modificato dall’art.21della legge 04.11.2010 n.183;

**Precisato che** l’adozione del Piano delle azioni positive non costituisce solo un formale adempimento ma uno strumento concreto, creato su misura per l’ente che ne rispecchi la realtà e ne persegua gli obiettivi proposti in termini positivi;

**Dato atto che** nell’ambito di un più ampio concetto di organizzazione interna degli uffici e dei servizi, nonché del personale, il Piano delle azioni positive vuole dettare delle linee guida che si tradurranno poi in concrete azioni positive;

**Presa visione** del documento in merito al piano di azioni positive per il triennio 2023/2025 allegato alla presente e i cui contenuti vengono fatti propri integralmente.

**Ravvisata** la necessità di procedere alla sua approvazione;

**Visto** il parere favorevole espresso dalla Consigliere di parità Poviciale Dott.ssa Giuseppina Bonaviri, acquisito al protocollo in data 16.05.2023 al n. 1783 ;

**Visto** il parere favorevole espresso dal Comitato Unico di Garanzia, costituito con delibera di giunta comunale n. 24 del 19/05/2023, espresso con verbale del 19/05/2023;

**Acquisito** il parere in ordine alla regolarità tecnica, contabile, alla legittimità ed alla correttezza dell’azione amministrativa, ai sensi dell’art. 49 comma 1 e dell’art. 147 *bis* comma 1 del d.lgs. n. 267/2000 e s.m.i.;

**Visto** il D.Lgs. 18 agosto 2000, n. 267.

**Visto** il D.Lgs. 11 aprile 2006, n. 198.

Visti i pareri favorevoli sulla proposta di deliberazione espressi ai sensi dell'art. 49 del D.Lgs. 267/2000.

Con voti favorevoli unanimi espressi in forma palese

### DELIBERA

1) Di approvare il piano di azioni positive per il triennio 2023/2025, redatto ai sensi dell'art. 48 del D. Lgs. 198/2006 e che si allega alla presente deliberazione quale parte integrante e sostanziale.

2) Di disporre la pubblicazione del suddetto piano sul sito internet del Comune e negli appositi spazi per affissioni dei comunicati ai dipendenti comunali.

Con successiva unanime favorevole votazione, stante l'urgenza, la presente deliberazione viene dichiarata immediatamente eseguibile ai sensi dell'articolo 134, comma 4 del D.Lgs 18 agosto 2000, n. 267.

### PARERI AI SENSI DELL'ART. 49 – DEL D.LGS 18.08.2000 nr. 267

---

Vista la proposta di deliberazione;  
Esperita l'istruttoria di competenza;  
Visto l'art. 49 del D.Lgs nr. 267/200

#### ESPRIME

*parere Favorevole* in ordine alla *Regolarità Contabile* sulla proposta di deliberazione sopra indicata.

Li, 18-05-2023

Il Responsabile del servizio interessato  
**F.to Dott. Giampiero Forte**

---

Vista la proposta di deliberazione;  
Esperita l'istruttoria di competenza;  
Visto l'art. 49 del D.Lgs nr. 267/200

#### ESPRIME

*parere Favorevole* in ordine alla *Regolarità Amministrativa* sulla proposta di deliberazione sopra indicata.

Li, 18-05-2023

Il Responsabile del servizio interessato  
**F.to Dott. Giampiero Forte**

Il presente verbale viene letto e sottoscritto come segue.

**IL Sindaco**  
F.to Dott. Giampiero Forte

**IL Segretario Comunale**  
F.to Dott. Fabio Russo

---

**ATTESTATO DI PUBBLICAZIONE**

(art.124, 1° comma D.lgs. 18.08.2000, n.267 e s.m.)

Pubblicazione numero 242

Si attesta che copia della deliberazione viene pubblicata all'Albo Pretorio on-line di questo Comune per 15 giorni consecutivi a partire da oggi.

Li, 26 MAG. 2023



**MESSO COMUNALE**

*[Handwritten signature]*

---

Copia conforme all'originale

Li, 26 MAG. 2023



**Il Responsabile del Servizio**

**IL SINDACO**  
**Dott. Giampiero Forte**

*[Handwritten signature]*



# COMUNE DI SANTOPADRE

PROVINCIA DI FROSINONE

Piazza G. Marconi, 13  
c.a.p. 03030

tel. 0776/531814 fax 0776/531557  
E-mail [comune.santopadre@libero.it](mailto:comune.santopadre@libero.it)

## PIANO AZIONI POSITIVE 2023 – 2025

Le azioni positive sono misure temporanee speciali che, in deroga al principio di uguaglianza formale sono mirate a rimuovere gli ostacoli alla piena ed effettiva parità di opportunità tra uomini e donne. Sono misure “speciali” in quanto non generali ma specifiche e ben definite, che intervengono in un determinato contesto per eliminare ogni forma di discriminazione, sia diretta sia indiretta, e “temporanee in quanto necessarie fintanto che si rileva una disparità di trattamento tra uomini e donne.

Le azioni positive rappresentano misure preferenziali per porre rimedio agli effetti sfavorevoli indotti dalle discriminazioni, per guardare alla parità attraverso interventi di valorizzazione del lavoro delle donne e per riequilibrare la presenza femminile nei luoghi di vertice.

Il Comune di Santopadre (FR), consapevole dell'importanza di uno strumento finalizzato all'attuazione delle leggi di pari opportunità, con il presente documento intende armonizzare la propria attività al perseguimento e all'applicazione del diritto di uomini e donne allo stesso trattamento in materia di lavoro.

Il Piano di Azioni Positive (di durata triennale) si pone, da un lato, come adempimento di legge, dall'altro come strumento semplice ed operativo per l'applicazione concreta delle pari opportunità avuto riguardo alla realtà ed alle dimensioni dell'ente.

### ANALISI DATI DEL PERSONALE ALLA DATA DEL 31/12/2022

La dotazione organica del Comune di Santopadre (FR) prevede la suddivisione in 4 Settori (amministrativo, Finanziario, Tecnico e Vigilanza)

Al 31.12.2022 la situazione del personale dipendente presenta il seguente quadro di raffronto tra la situazione di uomini e donne:

Dipendenti complessivamente in servizio al 31.12.2022 n. 14 uomini così suddivisi:

Lavoratori	Categoria D	Categoria C	Categoria B	Categoria A	Totale
<b>Uomini</b>	1	0	9*		10*
<b>Donne</b>	1	2	1		4
<b>TOTALE</b>	2	2	10		14

\*Una unità andrà in pensione il 15/05/2023

Ai predetti dipendenti vanno aggiunti un dipendente di sesso femminile in servizio presso l'ufficio finanziario assunta tramite Agenzia Interinale e di categoria C in servizio a part-time per e per 18 ore settimanali.

Infine, vengono utilizzati due lavoratori socialmente utile, uno di sesso maschile ed una di sesso femminile, in servizio a part-time per 20 ore settimanali.

### OBIETTIVI DEL PIANO

Il piano è orientato a presidiare l'uguaglianza delle opportunità offerte alle donne ed agli uomini nell'ambiente di lavoro ed a promuovere politiche di conciliazione delle responsabilità professionali e familiari.

# COMUNE DI SANTOPADRE

Tel. 0776.531814      *PROVINCIA DI FROSINONE*      Fax 0776.531557  
e-mail: [comune.satopadre@libero.it](mailto:comune.satopadre@libero.it) – PEC: [comunedisantopadre.fr@pec.it](mailto:comunedisantopadre.fr@pec.it)

---

## VERBALE DI RIUNIONE

**Oggetto: esame piano azioni positive 2023/2025.**

L'anno 2023, il giorno 19 del mese di maggio, alle ore 11:00, si è riunito presso la sede comunale di Santopadre (FR) il Comitato Unico di Garanzia per le pari opportunità, la valorizzazione del benessere di chi lavora e contro le discriminazioni, nominato con delibera di giunta n. 24 del 19/05/2023.

Sono presenti:

- Dott. Fabio Russo, Segretario Comunale;
- Sig.ra Di Ruzza Rosi, dipendente comunale;
- Sig.ra Greco Annarita, dipendente comunale.

Il Comitato:

**Visto** il d.lgs. n. 267/2000 e s.m.i.;

**Visto** ed esaminato il piano delle azioni positive relativo agli anni 2023-2025 redatto dall'amministrazione comunale di Santopadre;

**Visto** il parere rilasciato dalla Consigliera di Parità dott.ssa Giuseppina Bonaviri

## ESPRIME

**PARERE FAVOREVOLE** sull'allegato piano delle azioni positive redatto dall'amministrazione comunale di Santopadre (FR) valido per il periodo 2023/2025.



FIRMA  
*Rosi Rosetta*  
*Annarita Greco*



# Comune di Santopadre

Provincia di Frosinone

Piazza G.Marconi, 13 - 03030 Santopadre (Fr) ☎ 0776/531814 fax 0776/531557 - Codice Fiscale 82004470603 P.Iva 00381230606  
e.mail: comune.santopadre@libero.it - Pec: comunedisantopadre.fr@pec.it

COPIA

## DELIBERAZIONE DELLA GIUNTA COMUNALE

Verbale n. 21 del 16-05-2023

### OGGETTO: ESUBERO ED ECCEDEXENZA DEL PERSONALE ANNO 2023.

L'anno **DUEMILAVENTITRE** addì **sedici** del mese di **maggio** alle ore **10:50** nella sala delle adunanze, previa l'osservanza delle formalità prescritte dal vigente ordinamento delle autonomie locali vengono oggi convocati dalla Giunta Comunale.

All'appello risultano:

Cognome e Nome	Carica	Presente/Assente
Giampiero Forte	Sindaco	Presente
Antonio Di Sotto	Vice sindaco	Presente
Gianfranco D'Aguanno	Assessore	Presente

Presenti 3

Assenti 0

Presiede il Sindaco Dott. Giampiero Forte.

Partecipa all'adunanza il Segretario Comunale Dott. Fabio Russo, il quale provvede alla redazione del presente verbale.

Essendo legale in numero degli intervenuti il Sindaco dichiara aperta la seduta per la trattazione dell'oggetto sopra indicato.



## **Deliberazione di G.C. n. 21 del 16-05-2023**

**OGGETTO: ESUBERO ED ECCEDEXENZA DEL PERSONALE ANNO 2023.**

### **LA GIUNTA COMUNALE**

VISTI:

- l'art. 6, comma 1, del d.lgs. 30 marzo 2001 n. 165 *"Norme generali sull'ordinamento del lavoro alle dipendenze delle amministrazioni pubbliche"* a norma del quale le Amministrazioni Pubbliche hanno l'obbligo, ai fini della mobilità collettiva, di effettuare annualmente rilevazioni delle eccedenze di personale per categoria o area, qualifica e profilo professionale;
- l'art. 16 della legge 12 novembre 2011, n. 183 *"Disposizioni per la formazione annuale e pluriennale dello Stato"* (cd. Legge di stabilità 2012), che, ha modificato l'art. 33 del d.lgs. n. 165/2001 introducendo nuovi principi in tema di mobilità e collocamento in disponibilità dei dipendenti pubblici;
- l'art. 33, comma 1, del d.lgs. n. 165/2001, come modificato, che così statuisce: *"Le pubbliche amministrazioni che hanno situazioni di soprannumero o rilevino comunque eccedenze di personale, in relazione alle esigenze funzionali o alla situazione finanziaria, anche in sede di ricognizione annuale prevista dall'articolo 6, comma 1, terzo e quarto periodo, sono tenute ad osservare le procedure previste dal presente articolo dandone immediata comunicazione al Dipartimento della funzione pubblica"*;

DATO ATTO che la nuova disciplina è entrata in vigore a partire dal 1° gennaio 2012, come previsto dall'art. 36 della medesima legge n. 183/2011 che così recita: *"Salvo quanto previsto dall' articolo 3 , commi 7, 9, 29, 31, 35 e 36, la presente legge entra in vigore il 1° gennaio 2012 "*;

DATO ATTO che la mancata attivazione delle procedure di ricognizione previste dall'art. 6, comma 1, del d.lgs. n. 165/2001 da parte del dirigente/responsabile è valutabile ai fini della responsabilità disciplinare;

ATTESO che le Amministrazioni Pubbliche che non adempiono alla ricognizione annuale non possono effettuare assunzioni o instaurare rapporti di lavoro con qualunque tipologia di contratto pena la nullità degli atti posti in essere, come previsto dall'art. 33, comma 2, dello stesso d.lgs. n. 165/2001;

DATO ATTO:

- che la condizione di *"soprannumero"* deve essere accertata attraverso il confronto tra la dotazione organica ed il personale in servizio a tempo indeterminato;
- che la condizione di *"eccedenza"* deve essere accertata in relazione ad una serie di fattori/situazioni legate sia ad *«esigenze funzionali»*, sia alla *«situazione finanziaria»* dell'Ente;

RILEVATO che non si rilevano situazioni di soprannumero ed eccedenze di personale, anche temporanee, posto che la dotazione organica presenta pregresse vacanze organiche mai colmate in ragione del susseguirsi di disposizioni legislative vincolistiche in materia di assunzioni;

VISTO il d.lgs. 30 marzo 2001, n. 165 *"Norme generali sull'ordinamento del lavoro alle dipendenze delle amministrazioni pubbliche "*;

VISTO il d.lgs. 18 agosto 2000, n. 267: *"Testo unico delle leggi sull'ordinamento degli Enti Locali"*;

VISTI i vigenti CC.NN.LL. del comparto Regioni - Autonomie locali;

VISTO lo Statuto comunale;

Con voti unanimi e palesemente espressi.

### **DELIBERA**

- Di approvare la narrativa che si intende qui trascritta e per l'effetto di dare atto, per le motivazioni di cui in narrativa e sulla base delle risultanze della ricognizione di cui all'art. 6, comma 1, del d.lgs. n. 165/2001, che l'attuale struttura dell'Ente non presenta situazioni di esubero od eccedenza di personale;
- di dare atto, conseguentemente, che non trovano applicazione, per questo Ente, i vincoli posti dall'art. 33 del d.lgs. n. 165/2001, come modificato dall'art. 16 della legge 12 novembre 2011, n. 183.

Di dichiarare la presente deliberazione immediatamente eseguibile, ai sensi dell'art. 134 comma 4 D.lgs. n. 267/2000.

**PARERI AI SENSI DELL'ART. 49 – DEL D.LGS 18.08.2000 nr. 267**

---

Vista la proposta di deliberazione;  
Esperita l'istruttoria di competenza;  
Visto l'art. 49 del D.Lgs nr. 267/200

**E S P R I M E**

*parere Favorevole* in ordine alla **Regolarita' contabile** sulla proposta di deliberazione sopra indicata.

Lì, 03-05-2023

Il Responsabile del servizio interessato  
**F.to Avv. Antonio Di Sotto**

---

Vista la proposta di deliberazione;  
Esperita l'istruttoria di competenza;  
Visto l'art. 49 del D.Lgs nr. 267/200

**E S P R I M E**

*parere Favorevole* in ordine alla **Regolarità amministrativa** sulla proposta di deliberazione sopra indicata.

Lì, 03-05-2023

Il Responsabile del servizio interessato  
**F.to Avv. Antonio Di Sotto**

Il presente verbale viene letto e sottoscritto come segue.

**IL Sindaco**  
F.to Dott. Giampiero Forte

**IL Segretario Comunale**  
F.to Dott. Fabio Russo

---

**ATTESTATO DI PUBBLICAZIONE**  
(art.124, 1° comma D.lgs. 18.08.2000, n.267 e s.m.)

Pubblicazione numero \_\_\_\_\_

Si attesta che copia della deliberazione viene pubblicata all'Albo Pretorio on-line di questo Comune per 15 giorni consecutivi a partire da oggi.

Li, \_\_\_\_\_

**MESSO COMUNALE**

---

---

Copia conforme all'originale

Li \_\_\_\_\_

**IL Responsabile del Servizio**

---

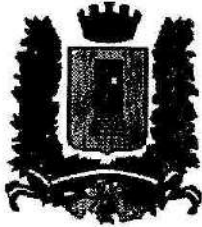

# Comune di Santopadre

## Provincia di Frosinone

Piazza G.Marconi, 13 - 03030 Santopadre (Fr) ☎ 0775/531814 fax 0776/531557 - Codice Fiscale 82004470603 P.iva 0381230506  
e.mail: comune.santopadre@libero.it - Pec: comunedisantopadre.fr@pec.it

COPIA

### DELIBERAZIONE DELLA GIUNTA COMUNALE

Verbale n. 21 del 16-05-2023

**OGGETTO: ESUBERO ED ECCEDEXENZA DEL PERSONALE ANNO 2023.**

L'anno **DUEMILAVENTITRE** addì **sedici** del mese di **maggio** alle ore **10:50** nella sala delle adunanze, previa l'osservanza delle formalità prescritte dal vigente ordinamento delle autonomie locali vengono oggi convocati dalla Giunta Comunale.

All'appello risultano:

Cognome e Nome	Carica	Presente/Assente
Giampiero Forte	Sindaco	Presente
Antonio Di Sotto	Vice sindaco	Presente
Gianfranco D'Aguanno	Assessore	Presente

Presenti 3  
Assenti 0

Presiede il Sindaco Dott. Giampiero Forte.

Partecipa all'adunanza il Segretario Comunale Dott. Fabio Russo, il quale provvede alla redazione del presente verbale.

Essendo legale in numero degli intervenuti il Sindaco dichiara aperta la seduta per la trattazione dell'oggetto sopra indicato.

## **Deliberazione di G.C. n. 21 del 16-05-2023**

**OGGETTO: ESUBERO ED ECCEDEXENZA DEL PERSONALE ANNO 2023.**

### **LA GIUNTA COMUNALE**

VISTI:

- l'art. 6, comma 1, del d.lgs. 30 marzo 2001 n. 165 *"Norme generali sull'ordinamento del lavoro alle dipendenze delle amministrazioni pubbliche"* a norma del quale le Amministrazioni Pubbliche hanno l'obbligo, ai fini della mobilità collettiva, di effettuare annualmente rilevazioni delle eccedenze di personale per categoria o area, qualifica e profilo professionale;
- l'art. 16 della legge 12 novembre 2011, n. 183 *"Disposizioni per la formazione annuale e pluriennale dello Stato"* (cd. Legge di stabilità 2012), che, ha modificato l'art. 33 del d.lgs. n. 165/2001 introducendo nuovi principi in tema di mobilità e collocamento in disponibilità dei dipendenti pubblici;
- l'art. 33, comma 1, del d.lgs. n. 165/2011, come modificato, che così statuisce: *"Le pubbliche amministrazioni che hanno situazioni di soprannumero o rilevino comunque eccedenze di personale, in relazione alle esigenze funzionali o alla situazione finanziaria, anche in sede di ricognizione annuale prevista dall'articolo 6, comma 1, terzo e quarto periodo, sono tenute ad osservare le procedure previste dal presente articolo dandone immediata comunicazione al Dipartimento della funzione pubblica"*;

DATO ATTO che la nuova disciplina è entrata in vigore a partire dal 1° gennaio 2012, come previsto dall'art. 36 della medesima legge n. 183/2011 che così recita: *"Salvo quanto previsto dall' articolo 3 , commi 7, 9, 29, 31, 35 e 36, la presente legge entra in vigore il 1° gennaio 2012 "*;

DATO ATTO che la mancata attivazione delle procedure di ricognizione previste dall'art. 6, comma 1, del d.lgs. n. 165/2001 da parte del dirigente/responsabile è valutabile ai fini della responsabilità disciplinare;

ATTESO che le Amministrazioni Pubbliche che non adempiono alla ricognizione annuale non possono effettuare assunzioni o instaurare rapporti di lavoro con qualunque tipologia di contratto pena la nullità degli atti posti in essere, come previsto dall'art. 33, comma 2, dello stesso d.lgs. n. 165/2001;

DATO ATTO:

- che la condizione di *"soprannumero"* deve essere accertata attraverso il confronto tra la dotazione organica ed il personale in servizio a tempo indeterminato;
- che la condizione di *"eccedenza"* deve essere accertata in relazione ad una serie di fattori/situazioni legate sia ad *«esigenze funzionali»*, sia alla *«situazione finanziaria»* dell'Ente;

RILEVATO che non si rilevano situazioni di soprannumero ed eccedenze di personale, anche temporanee, posto che la dotazione organica presenta pregresse vacanze organiche mai colmate in ragione del susseguirsi di disposizioni legislative vincolistiche in materia di assunzioni;

VISTO il d.lgs. 30 marzo 2001, n. 165 *"Norme generali sull'ordinamento del lavoro alle dipendenze delle amministrazioni pubbliche "*;

VISTO il d.lgs. 18 agosto 2000, n. 267: *"Testo unico delle leggi sull'ordinamento degli Enti Locali"*;

VISTI i vigenti CC.NN.LL. del comparto Regioni - Autonomie locali;

VISTO lo Statuto comunale;

Con voti unanimi e palesemente espressi.

### **DELIBERA**

- Di approvare la narrativa che si intende qui trascritta e per l'effetto di dare atto, per le motivazioni di cui in narrativa e sulla base delle risultanze della ricognizione di cui all'art. 6, comma 1, del d.lgs. n. 165/2001, che l'attuale struttura dell'Ente non presenta situazioni di esubero od eccedenza di personale;
- di dare atto, conseguentemente, che non trovano applicazione, per questo Ente, i vincoli posti dall'art. 33 del d.lgs. n. 165/2001, come modificato dall'art. 16 della legge 12 novembre 2011, n. 183.

Di dichiarare la presente deliberazione immediatamente eseguibile, ai sensi dell'art. 134 comma 4 D.lgs. n. 267/2000.

**PARERI AI SENSI DELL'ART. 49 – DEL D.LGS 18.08.2000 nr. 267**

---

Vista la proposta di deliberazione;  
Esperita l'istruttoria di competenza;  
Visto l'art. 49 del D.Lgs nr. 267/200

**E S P R I M E**

*parere Favorevole* in ordine alla *Regolarita' contabile* sulla proposta di deliberazione sopra indicata.

Li, 03-05-2023

Il Responsabile del servizio interessato  
**F.to Avv. Antonio Di Sotto**

---

Vista la proposta di deliberazione;  
Esperita l'istruttoria di competenza;  
Visto l'art. 49 del D.Lgs nr. 267/200

**E S P R I M E**

*parere Favorevole* in ordine alla *Regolarità amministrativa* sulla proposta di deliberazione sopra indicata.

Li, 03-05-2023

Il Responsabile del servizio interessato  
**F.to Avv. Antonio Di Sotto**

Il presente verbale viene letto e sottoscritto come segue.

**IL Sindaco**

F.to Dott. Giampiero Forte

**IL Segretario Comunale**

F.to Dott. Fabio Russo

---

**ATTESTATO DI PUBBLICAZIONE**

(art.124, 1° comma D.lgs. 18.08.2000, n.267 e s.m.)

Pubblicazione numero 218

Si attesta che copia della deliberazione viene pubblicata all'Albo Pretorio on-line di questo Comune per 15 giorni consecutivi a partire da oggi.

Li, 16 MAG. 2023



MESSO COMUNALE

*[Handwritten signature]*

---

Copia conforme all'originale

Li, 16 MAG. 2023



**IL Responsabile del Servizio**

**IL SINDACO**

*Dott. Giampiero Forte*

*[Handwritten signature]*