



**COMUNE DI PAITONE  
PROVINCIA DI BRESCIA**

**PIANO INTEGRATO DI ATTIVITA' E ORGANIZZAZIONE  
PIAO**

**Triennio 2023-2025**

## SOMMARIO

<b>PREMESSA</b>	pag. 3
<b>Sezione 1 Scheda anagrafica dell'Amministrazione</b>	pag. 4
<b>Sezione 2 – Valore pubblico, Performance e Anticorruzione</b>	pag. 4
<b>Sezione 3 – Organizzazione e capitale umano</b>	pag. 8

## PREMESSA

Il Piano Integrato di Attività e Organizzazione - PIAO è stato introdotto dall'art. 6 del decreto-legge 9.06.2021, n. 80, convertito, con modificazioni, dalla legge 6.08.2021, n. 113, con l'obiettivo di assicurare la qualità e la trasparenza dell'attività amministrativa e di migliorare la qualità dei servizi ai cittadini e alle imprese e procedere alla costante e progressiva semplificazione e reingegnerizzazione dei processi anche in materia di diritto di accesso. A tal fine, le pubbliche amministrazioni, con esclusione delle scuole di ogni ordine e grado e delle istituzioni educative, di cui all'articolo 1, comma 2, del decreto legislativo 30 marzo 2001, n. 165, con più di cinquanta dipendenti, entro il 31 gennaio di ogni anno adottano il Piano integrato di attività e organizzazione nel rispetto delle vigenti discipline di settore e, in particolare, del decreto legislativo 27 ottobre 2009, n. 150 e della legge 6 novembre 2012, n. 190.

Il Piano ha durata triennale, viene aggiornato annualmente e definisce:

- a) gli obiettivi programmatici e strategici della performance secondo i principi e criteri direttivi di cui all'articolo 10 del decreto legislativo 27 ottobre 2009, n. 150, stabilendo il necessario collegamento della performance individuale ai risultati della performance organizzativa;
- b) la strategia di gestione del capitale umano e di sviluppo organizzativo, anche mediante il ricorso al lavoro agile, e gli obiettivi formativi annuali e pluriennali, finalizzati ai processi di pianificazione secondo le logiche del *project management*, al raggiungimento della completa alfabetizzazione digitale, allo sviluppo delle conoscenze tecniche e delle competenze trasversali e manageriali e all'accrescimento culturale e dei titoli di studio del personale, correlati all'ambito d'impiego e alla progressione di carriera del personale;
- c) compatibilmente con le risorse finanziarie riconducibili al piano triennale dei fabbisogni di personale, di cui all'articolo 6 del decreto legislativo 30 marzo 2001, n. 165, gli strumenti e gli obiettivi del reclutamento di nuove risorse e della valorizzazione delle risorse interne, prevedendo, oltre alle forme di reclutamento ordinario, la percentuale di posizioni disponibili nei limiti stabiliti dalla legge destinata alle progressioni di carriera del personale, anche tra aree diverse, e le modalità di valorizzazione a tal fine dell'esperienza professionale maturata e dell'accrescimento culturale conseguito anche attraverso le attività poste in essere ai sensi della lettera b), assicurando adeguata informazione alle organizzazioni sindacali;
- d) gli strumenti e le fasi per giungere alla piena trasparenza dei risultati dell'attività e dell'organizzazione amministrativa nonché per raggiungere gli obiettivi in materia di contrasto alla corruzione, secondo quanto previsto dalla normativa vigente in materia e in conformità agli indirizzi adottati dall'Autorità nazionale anticorruzione (ANAC) con il Piano nazionale anticorruzione;
- e) l'elenco delle procedure da semplificare e reingegnerizzare ogni anno, anche mediante il ricorso alla tecnologia e sulla base della consultazione degli utenti, nonché la pianificazione delle attività inclusa la graduale misurazione dei tempi effettivi di completamento delle procedure effettuata attraverso strumenti automatizzati;
- f) le modalità e le azioni finalizzate a realizzare la piena accessibilità alle amministrazioni, fisica e digitale, da parte dei cittadini ultrasessantacinquenni e dei cittadini con disabilità;
- g) le modalità e le azioni finalizzate al pieno rispetto della parità di genere, anche con riguardo alla composizione delle commissioni esaminatrici dei concorsi.

Il Piano definisce, infine, le modalità di monitoraggio degli esiti, con cadenza periodica.

Ai sensi dell'art. 1 del D.P.R. n. 81 del 24 giugno 2022, il PIAO assorbe gli adempimenti inerenti ai piani di cui alle seguenti disposizioni:

- a) articolo 6, commi 1, 4 (Piano dei fabbisogni) e 6, e articoli 60-*bis* (Piano delle azioni concrete) e 60-*ter*, del decreto legislativo 30 marzo 2001, n. 165;
- b) articolo 2, comma 594, lettera a), della legge 24 dicembre 2007, n. 244 (Piano per razionalizzare l'utilizzo delle dotazioni strumentali, anche informatiche, che corredano le stazioni di lavoro nell'automazione d'ufficio)<sup>1</sup>;

<sup>1</sup>Tale adempimento non si applica più agli enti locali, ai sensi del D.L. 26 ottobre 2019, n. 124, convertito, con modificazioni, dalla L. 19 dicembre 2019, n. 157, che ha disposto con l'art. 57, comma 2, lettera e), che a decorrere dall'anno 2020, alle Regioni, agli Enti Locali e ai loro organismi ed enti strumentali cessano di applicarsi una serie di disposizioni in materia di contenimento e di riduzione della spesa e di obblighi formativi, tra cui, come indicato alla lett. e), l'articolo 2, comma 594, della legge 24 dicembre 2007, n. 244.

c) articolo 10, commi 1, lettera a), e 1-ter, del decreto legislativo 27 ottobre 2009, n. 150 (Piano della performance);

d) articolo 1, commi 5, lettera a), e 60, lettera a), della legge 6 novembre 2012, n. 190 (Piano di prevenzione della corruzione);

e) articolo 14, comma 1, della legge 7 agosto 2015, n. 124 (Piano organizzativo del lavoro agile);

f) articolo 48, comma 1, del decreto legislativo 11 aprile 2006, n. 198 (Piani di azioni positive).

Sempre ai sensi del citato D.P.R., è soppresso il terzo periodo dell'articolo 169, comma 3-bis, del D.lgs. 18 agosto 2000, n. 267, mentre il piano dettagliato degli obiettivi di cui all'articolo 108, comma 1, del medesimo decreto legislativo e il piano della performance di cui all'articolo 10 del decreto legislativo 27 ottobre 2009, n. 150, sono assorbiti nel PIAO.

Ai sensi dell'art. 6, comma 6, del citato D.L. n. 80/2021, inoltre, è stato adottato il Decreto del Ministro per la pubblica amministrazione di concerto con il Ministro dell'economia e delle finanze del 30 giugno 2022, n. 132, con il quale sono stati definiti i contenuti del Piano integrato di attività e organizzazione, e la struttura e le modalità redazionali, secondo lo schema allegato al Decreto medesimo.

Infine, il Decreto ha disposto, all'art. 11, che negli enti locali il Piano è approvato dalla Giunta.

Il principio che guida la definizione del PIAO risponde alla volontà di superare la molteplicità, e la conseguente frammentazione, degli strumenti di programmazione introdotti in diverse fasi dell'evoluzione normativa, e di creare un piano unico di *governance*. In quest'ottica, il presente PIAO rappresenta una sorta di "testo unico" della programmazione dell'Ente.

### COMUNE DI PAITONE (Provincia di Brescia)

SEZIONE DI PROGRAMMAZIONE	DESCRIZIONE
<b>1. SCHEDA ANAGRAFICA DELL'AMMINISTRAZIONE</b>	Comune di PAITONE Indirizzo: VIA S. GIULIA 4 Codice fiscale/Partita IVA: 00666540174 Sindaco: ALBERTO MAESTRI Segretario comunale: MARCO ESTI Responsabile PCT e N.I.V.: MARCO ESTI Numero dipendenti al 31 dicembre 2022: 9 Numero abitanti al 31 dicembre 2022: 2.176 Telefono: 030. 691165 Sito internet: <a href="http://www.comune.paitone.bs.it">www.comune.paitone.bs.it</a> E-mail: <a href="mailto:segreteriaprotocollo@comune.paitone.bs.it">segreteriaprotocollo@comune.paitone.bs.it</a> PEC: <a href="mailto:protocollo@pec.comune.paitone.bs.it">protocollo@pec.comune.paitone.bs.it</a>

### COMUNE DI PAITONE (Provincia di Brescia)

SEZIONE DI PROGRAMMAZIONE	DESCRIZIONE
<b>2. SEZIONE 2: VALORE PUBBLICO, PERFORMANCE E ANTICORRUZIONE</b>	<b>CONTENUTI</b> Il sistema integrato di pianificazione e controllo per la gestione del ciclo della performance è definito nei seguenti strumenti, recanti gli obiettivi strategici, operativi e gestionali, gli indicatori e i target attesi: - Linee programmatiche di mandato (art. 46 del D.lgs. 267/2000); - Documento Unico di Programmazione – DUP (art. 170 del D.lgs.

	<p>267/2000);</p> <ul style="list-style-type: none"> <li>- Piano Esecutivo di Gestione – PEG (art. 169 del D.lgs. 267/2000);</li> <li>- Relazione sulla performance (art. 10 del D.lgs. 150/2009).</li> </ul> <p>La sottosezione anticorruzione è predisposta dal Responsabile della prevenzione della corruzione e della trasparenza – RPCT, sulla base degli obiettivi strategici in materia definiti dall’organo di indirizzo, ai sensi della legge 6 novembre 2012, n. 190.</p>
<p><b>2.1. Valore pubblico</b></p>	<p><b>NON PREVISTA PER QUESTO ENTE.</b></p> <p>Si rimanda ai contenuti e agli obiettivi strategici di cui al <b>D.U.P.S. 2023 -2025</b> approvato con deliberazione C.C. n. 2 del 09.02.2023 e variato con deliberazioni C.C. n. 17 e C.C. n. 18 del 28.07.2023, obiettivi come tali funzionali a generare valore pubblico nell’azione amministrativa inteso come incremento del benessere economico, sociale, educativo, assistenziale e ambientale a favore dei cittadini e del tessuto produttivo.</p> <p>Si rimanda altresì alla programmazione di cui alla deliberazione C.C. n. 2 del 09.02.2023 con la quale è stato approvato all’interno del D.U.P.S. il <b>programma triennale delle opere pubbliche per il triennio 2023/2025 annualità 2023</b>, da ultimo aggiornato con deliberazioni <b>C.C. n. 17 e 18 del 28.07.2023</b> in coerenza con le variazioni contabili apportate al bilancio finanziario.</p> <p>Si rimanda altresì alla deliberazione C.C. n. 5 del 09.02.2023 in relazione alla <b>“Approvazione elenco degli immobili suscettibili di dismissione e contestuale approvazione piano delle alienazioni 2023-2025 e per l’anno 2023 ex articolo 58 legge n. 133/2008”</b>.</p> <p>In tema di azioni finalizzate al miglioramento dell’accessibilità fisica e digitale per i cittadini ultrasessantacinquenni e con disabilità, si rimanda alla finalizzazione nel corso del triennio, secondo le tempistiche meglio definite dalla normativa dedicata, delle progettualità a valere sui fondi PNRR in quanto</p>
<p><b>2.2. Performance</b></p>	<p><b>NON PREVISTA PER QUESTO ENTE.</b></p> <p>Si rimanda la definizione degli obiettivi di performance 2023 del personale dipendente a uno specifico provvedimento della Giunta comunale, quale più puntuale compendio e declinazione degli obiettivi gestionali generali stabiliti con il PEG per l’annualità 2023, in coerenza con gli strumenti di programmazione adottati e con il sistema di valutazione applicato nell’ente.</p>

<p><b>2.3. Rischi corruttivi e trasparenza</b>  Responsabile: Segretario comunale, in qualità di RPCT</p>	<p style="text-align: center;"><b>CONTENUTI</b></p> <p>Gli elementi essenziali della sottosezione, volti a individuare e a contenere rischi corruttivi, sono quelli indicati nel Piano nazionale anticorruzione (PNA) e negli atti di regolazione generali adottati dall'ANAC ai sensi della legge 190/2022 e del D.lgs. 33/2013.</p> <p>Ciascuna amministrazione pubblica adotta un proprio piano triennale di prevenzione della corruzione e della trasparenza nel rispetto di quanto previsto dalla legge 190/2012.</p> <p>Ai sensi dell'art. 6 del Decreto del Ministro per la Pubblica Amministrazione del 30 giugno 2022 concernente la definizione del contenuto del Piano Integrato di Attività e Organizzazione, le amministrazioni tenute all'adozione del PIAO con meno di 50 dipendenti, procedono alle attività di cui all'articolo 3, comma 1, lettera c), n. 3), per la mappatura dei processi, limitandosi all'aggiornamento di quella esistente all'entrata in vigore del presente decreto considerando, ai sensi dell'articolo 1, comma 16, della legge n. 190 del 2012, quali aree a rischio corruttivo, quelle relative a:</p> <ul style="list-style-type: none"> <li>a) autorizzazione/concessione;</li> <li>b) contratti pubblici;</li> <li>c) concessione ed erogazione di sovvenzioni, contributi;</li> <li>d) concorsi e prove selettive;</li> <li>e) processi, individuati dal RPCT e dai responsabili degli uffici, ritenuti di maggiore rilievo per il raggiungimento degli obiettivi di performance a protezione del valore pubblico.</li> </ul> <p>L'aggiornamento nel triennio di vigenza della sottosezione di programmazione "Rischi corruttivi e trasparenza" avviene in presenza di fatti corruttivi, modifiche organizzative rilevanti o ipotesi di disfunzioni amministrative significative intercorse ovvero di aggiornamenti o modifiche degli obiettivi di performance a protezione del valore pubblico. Scaduto il triennio di validità il Piano è modificato sulla base delle risultanze dei monitoraggi effettuati nel triennio.</p> <hr/> <p>Il Piano triennale di prevenzione della corruzione e della trasparenza 2022-2024 è stato approvato con deliberazione G.C. n. 43 del 04.05.2022, pur trattandosi di riproduzione del PTPCT 2021- 2023, e viene confermato nella presente sezione anche per l'annualità 2023, come previsto e consentito dal Piano Nazionale Anticorruzione 2022, approvato dall'ANAC con delibera n. 7 del 17 gennaio 2023, § 10 rubricato <i>Semplificazioni per le amministrazioni ed enti con meno di 50 dipendenti</i>.</p> <p>Nella presente sezione si riportano di seguito:  <b><u>Allegati sezione 2.3. P.I.A.O. 2023 - 2025</u></b></p> <ul style="list-style-type: none"> <li>2.3.0. PTPCT 2022-2024 _ conferma annualità 2023;</li> <li>2.3.1. mappatura processi _ conferma PTPCT 2022-2024 _ annualità 2023;</li> <li>2.3.2. analisi dei rischi _ conferma PTPCT 2022 _ 2024 _ annualità 2023;</li> <li>2.3.3. misure per aree di rischio _ conferma PTPCT 2022-2024 _ annualità 2023;</li> <li>2.3.4. trasparenza;</li> <li>2.3.4.1. trasparenza _ Allegato 9 _ aggiornamento PNA 2022 _ sezione bandi di gara e contratti</li> </ul>
---	---

	<p>Come previsto dal Piano Nazionale Anticorruzione 2022, ancorché il Comune di Paitone abbia in dotazione organica di personale meno di 50 dipendenti, è necessario incrementare il monitoraggio della presente sezione anticorruzione e trasparenza.</p> <p>Per gli enti con dipendenti da 1 a 15 (quale è Paitone), il PNA 2022 prevede un monitoraggio da svolgere almeno una volta l'anno, selezionando il campione da monitorare rispetto ai processi individuati in base ai principi di priorità legato ai rischi oggetto di mappatura.</p> <p>Il Responsabile della prevenzione della corruzione e della trasparenza, i cui compiti principali sono quelli di controllare l'attuazione e l'aggiornamento degli obiettivi di trasparenza, riferisce annualmente agli organi di indirizzo politico ed al Nucleo di valutazione anche su eventuali inadempimenti e ritardi.</p> <p>Il Nucleo di Valutazione attesta l'assolvimento degli obblighi relativi alla trasparenza, attraverso le verifiche annuali in conformità alle indicazioni dell'ANAC.</p> <p>Ai fini del monitoraggio, i Responsabili di Area sono chiamati a fornire attestazione al Segretario comunale/RPCT in merito all'assolvimento degli obblighi di pubblicazione previsti.</p>
--	---

<b>COMUNE DI PAITONE (Provincia di Brescia)</b>	
<b>SEZIONE DI PROGRAMMAZIONE</b>	<b>DESCRIZIONE</b>
<b>3. SEZIONE 3: ORGANIZZAZIONE E CAPITALE UMANO</b>	<b>CONTENUTI</b> In questa sezione si presenta il modello organizzativo adottato dall'Amministrazione: 1) organigramma; 2) livelli di responsabilità organizzativa, n. di fasce per la gradazione delle posizioni dirigenziali e simili (es. posizioni organizzative) e modello di rappresentazione dei profili di ruolo; 3) ampiezza media delle unità organizzative in termini di numero di dipendenti in servizio; 4) altre eventuali specificità del modello organizzativo, nonché gli eventuali interventi e le azioni necessarie per assicurare la sua coerenza rispetto agli obiettivi di valore pubblico identificati.
<b>3.1. Struttura organizzativa</b>	La struttura organizzativa del Comune si articola in unità di macrostruttura e unità di microstruttura. Le unità di macrostruttura coincidono con ambiti organizzativi di massimo livello destinatari di poteri gestionali, di coordinamento ed integrazione, in

Si rimanda ad [Allegato 3.1. Organigramma Comune Paitone P.I.A.O. 2023 - 2025](#)



armonia con le scelte strategiche dell'amministrazione. Le unità di macrostruttura assumono la denominazione di Area e sono dirette da Responsabili titolari di posizione organizzativa/funzioni di elevata qualificazione: raggruppano attività, servizi, prodotti omogenei e collegati tra loro, per i quali è opportuno disporre di un punto di riferimento organizzativo che ne unifichi e renda sinergici gli indirizzi, Le unità di microstruttura sono unità organizzative di secondo livello e corrispondono a uffici e servizi del Comune.

La struttura si articola nelle seguenti aree:

- **Area Affari generali**
- **Area Finanziaria**
- **Area Tecnica**

La struttura si completa con il Servizio di Polizia locale, i servizi demografici e sociali, e con il **Segretario comunale**, che svolge funzioni di collaborazione e coordinamento all'interno dell'Amministrazione, in stretto raccordo con il Sindaco e la Giunta comunale, al fine di assicurare la correttezza dell'attività amministrativa dell'ente sotto il profilo della conformità all'ordinamento giuridico.

Al momento in capo al Segretario comunale gravano anche responsabilità di ordine gestionale in relazione ai seguenti servizi: segreteria, protocollo, servizi demografici e sociali, servizi in precedenza posti in capo all'area Affari generali. La loro collocazione in capo al Segretario comunale risponde all'esigenza di ricognizione degli assetti organizzativi dell'ente e in particolare di ridefinizione delle competenze dell'area affari generali, come deliberato con atto G.C. n. 12 del 12.01.2023. Tale operazione di riparametrazione, già avviata nel corso del 2022 è stata poi completata nel 2023, con una riprestaurazione della posizione organizzativa attribuita al Responsabile dell'area affari generali. Per effetto dell'intervenuto pensionamento della P.O. titolare dell'area, le competenze afferenti ai servizi generali sono state poste al momento in capo al Segretario comunale.

Tuttavia, si auspica che le dinamiche programmatiche del fabbisogno di personale dell'ente si orientino progressivamente (per quanto possibile già a partire dall'annualità 2024) verso la definizione di un'Area amministrativa con a capo personale di ruolo con funzioni di titolare di incarico di elevata qualificazione, piuttosto che con un rafforzamento del personale ad essa assegnabile.

Ai titolari di **Posizioni Organizzative/Incarichi di E.Q.** è affidata la responsabilità gestionale di attuazione degli obiettivi istituzionali e di erogazione dei servizi, di supervisione e gestione dei processi operativi, di realizzazione concreta delle decisioni e degli indirizzi formulati dagli organi di governo nell'ambito delle competenze assegnate.

L'Organigramma del Comune è consultabile sul sito istituzionale del Comune di Paitone *sezione Amministrazione trasparente – sottosezione di primo livello Organizzazione – sottosezione di secondo livello Articolazione degli uffici.*

Di seguito la **Tabella** di distribuzione del personale alla data del 31 dicembre 2022, con l'esclusione del Segretario comunale:

Categoria	Numero	Tempo indeterminato
<b>TOTALE</b>	<b>9</b>	<b>11</b>

Categoria	Numero	Tempo indeterminato
Categoria A	0	0
Categoria B1	2	2
Categoria B3	1	1
Categoria C	5	5
Categoria D1	1	1
Categoria D3	0	0
<b>TOTALE</b>	<b>9</b>	<b>9</b>

Numero dipendenti in servizio al 31/12/2022: 9 Tenendo conto di n.2 pensionamenti avvenuti nell'anno

	<p>Vanno poi considerati, sempre nel 2022:</p> <ul style="list-style-type: none"> <li>- Area tecnica: <b>1 unità c. 557 L. 311/2004 con funzioni di P.O.</b> + 1 unità. 557 L. 311/2004;</li> <li>- Area finanziaria: <b>1 unità c. 557 L. 311/2004 con funzioni di P.O.</b></li> </ul> <p><b><u>Al momento, nel 2023, area tecnica prevede ancora la necessaria presenza di n. 1 unità c. 557 L. 311/2004 con funzioni di P.O. e l'area finanziaria di n. 1 unità c. 557 L. 311/2004 con funzioni di supporto ai servizi e non più P.O.</u></b></p> <p>L'organizzazione dell'Amministrazione presenta un quadro particolarmente disagiato, specie con riferimento all'area tecnica; in questo senso si rimanda alla sezione 3.3. PTFP 2023-2025 che si propone una significativa azione di reclutamento, al fine di adeguare progressivamente gli assetti organizzativi e di assicurare la funzionalità dei servizi per il raggiungimento dei risultati attesi in termini di obiettivi generali e specifici, come declinati negli atti di pianificazione strategica e di programmazione finanziaria e gestionale dell'ente.</p>
<p><b>3.2. Organizzazione del lavoro agile</b></p>	<p style="text-align: center;"><b>CONTENUTI</b></p> <p>In questa sottosezione sono indicati, in coerenza con la definizione degli istituti corrispondenti in sede di contrattazione collettiva, la strategia e gli obiettivi legati allo sviluppo di modelli innovativi di organizzazione del lavoro, anche da remoto (es. lavoro agile e telelavoro).</p> <p>In particolare, la sottosezione deve contenere:</p> <ol style="list-style-type: none"> <li>1) le condizionalità e i fattori abilitanti (misure organizzative, piattaforme tecnologiche, competenze professionali);</li> <li>2) gli obiettivi all'interno dell'amministrazione, con specifico riferimento ai sistemi di misurazione della performance;</li> <li>3) i contributi al miglioramento delle performance, in termini di efficienza e di efficacia (es. qualità percepita del lavoro agile; riduzione delle assenze, <i>customer/user satisfaction</i> per servizi campione).</li> </ol> <p>Al momento, l'assetto organizzativo dell'ente NON ha determinato l'esigenza di dotarsi di un P.O.L.A.</p> <p>Tuttavia, anche in ragione degli investimenti in materia di piattaforme tecnologiche/cloud che l'ente sta compiendo, si prefigura nel corso del</p>

	<p>triennio la progressiva attivazione di un sistema dotato di strumenti tecnologici che consentano lo svolgimento delle prestazioni lavorative in regime di lavoro agile in condizioni di efficienza e di assoluta riservatezza e sicurezza per i dati e le informazioni trattate.</p> <p>Al riguardo, si possono distinguere le seguenti fasi:</p> <ol style="list-style-type: none"> <li>1. conseguimento dei fattori tecnologici abilitanti (in parte già conseguito con VPN attiva e azionabile da remoto con accesso al server)</li> <li>2. approvazione disciplina P.O.L.A. con apposita deliberazione G.C. in coerenza con le disposizioni normative e contrattuali vigenti;</li> <li>3. verifica applicativi, banche dati, sistemi azionabili e gestibili in modalità lavoro agile, anche in relazione all'adeguatezza delle dotazioni di apparati digitali e tecnologici assicurate ai dipendenti interessati;</li> <li>4. valorizzazione lavoro agile in relazione a specifici obiettivi di performance in termini di efficienza ed efficacia.</li> </ol>
<p><b>3.3. Piano triennale dei fabbisogni di personale</b></p>	<p style="text-align: center;"><b>CONTENUTI</b></p> <p>Il Piano triennale dei fabbisogni di personale indica la consistenza di personale al 31 dicembre dell'anno precedente a quello di adozione del Piano, suddiviso per inquadramento professionale e deve evidenziare:</p> <ol style="list-style-type: none"> <li>1) la capacità assunzionale dell'amministrazione, calcolata sulla base dei vigenti vincoli di spesa;</li> <li>2) la programmazione delle cessazioni dal servizio, effettuata sulla base della disciplina vigente, e la stima dell'evoluzione dei fabbisogni di personale in relazione alle scelte in materia di reclutamento, operate sulla base della digitalizzazione dei processi, delle esternalizzazioni o internalizzazioni o dimissioni di servizi, attività o funzioni;</li> <li>3) le strategie di copertura del fabbisogno, ove individuate;</li> <li>4) le strategie di formazione del personale, evidenziando le priorità strategiche in termini di riqualificazione o potenziamento delle competenze organizzate per livello organizzativo e per filiera professionale;</li> <li>5) le situazioni di soprannumero o le eccedenze di personale, in relazione alle esigenze funzionali.</li> </ol> <hr/> <p style="text-align: center;"><b>Piano triennale dei fabbisogni di personale</b></p> <p>Il Piano triennale dei fabbisogni di personale 2023-2025 è articolato secondo quanto stabilito dall'<b><u>Allegato sezione 3.3. PTFP 2023 -2025, cui si unisce il parere favorevole rilasciato dall'Organo di revisione contabile dell'Ente</u></b> per costituirne parte integrante (verbale n. 14 del 04.08.2023 acquisito al protocollo generale dell'Ente al n. 4585/2023).</p> <p style="text-align: center;"><b>Piano delle azioni positive</b></p> <p>Il piano delle azioni positive previsto dall'art. 48 del D.lgs. 198/2006 relativo al triennio 2023/2025 è articolato secondo quanto stabilito dall'Allegato Piano azioni positive 2023 -2025., da intendersi quale aggiornamento e modifica del Piano provvisoriamente approvato con deliberazione G.C. n. 01 del 10.01.2023.</p> <p style="text-align: center;"><b>Piano Formazione del personale</b></p> <p>La formazione, l'aggiornamento continuo del personale, l'investimento sulle conoscenze, sulle capacità e sulle competenze delle risorse umane sono allo stesso tempo un mezzo per garantire l'arricchimento professionale dei</p>

dipendenti e per stimolarne la motivazione e uno strumento strategico volto al miglioramento continuo dei processi interni indispensabile per assicurare una migliore qualità dei servizi al cittadino.

La formazione è, quindi, un processo complesso che risponde principalmente alle esigenze e funzioni di valorizzazione del personale intesa anche come fattore di crescita e innovazione e di miglioramento della qualità dei processi organizzativi e di lavoro dell'ente.

I principi generali alla base della programmazione formativa dell'Amministrazione possono essere sinteticamente richiamati nei seguenti:

- valorizzazione del personale: il personale è considerato come un soggetto che richiede riconoscimento e sviluppo delle proprie competenze, al fine di erogare servizi più efficienti ai cittadini;
- uguaglianza e imparzialità: il servizio di formazione è offerto a tutti i dipendenti, in relazione alle esigenze formative riscontrate;
- continuità: la formazione è erogata in maniera continuativa;
- partecipazione: il processo di formazione prevede verifiche del grado di soddisfazione dei dipendenti e modi e forme per inoltrare suggerimenti e segnalazioni;
- efficacia: la formazione deve essere monitorata con riguardo agli esiti della stessa in termini di gradimento e impatto sul lavoro;
- efficienza: la formazione deve essere erogata sulla base di una ponderazione tra qualità della formazione offerta e capacità costante di rendimento e di rispondenza alle proprie funzioni o ai propri fini;
- economicità: le modalità di formazione saranno attuate anche in sinergia con altri Enti locali al fine di garantire sia il confronto fra realtà simili sia un risparmio economico.

Nel corso del triennio, tenuto conto dei fabbisogni e delle priorità strategiche dell'Amministrazione, gli interventi formativi da realizzare sono attivati in relazione alle Linee di azione contenute nel presente documento. Queste linee di azione costituiscono il Piano formativo dell'ente.

Il filo conduttore che caratterizza in questo triennio la programmazione degli interventi si qualifica per la ricerca di un equilibrio tra le esigenze di contenimento generalizzato dei costi del personale e l'imprescindibilità della crescita professionale nel processo di innovazione e modernizzazione della pubblica amministrazione e dell'ente.

Le priorità strategiche dell'Amministrazione in tema di formazione per il triennio 2023/2025 riguardano in particolare i seguenti ambiti:

- digitalizzazione e gestione integrata ed efficiente dei servizi al cittadino, attraverso l'utilizzo delle nuove tecnologie;
- conoscenza delle modalità di gestione dei fondi PNRR attraverso l'approfondimento del quadro normativo applicabile, dei principi da rispettare, della disciplina da seguire relativamente alle fasi di progettazione, affidamento ed esecuzione dei contratti PNRR, delle modalità di rendicontazione ecc.;
- riqualificazione e potenziamento delle competenze tecniche e trasversali

del personale dipendente in relazione ai livelli di responsabilità dello stesso;

- attenzione agli aspetti comunicativi e relazionali finalizzata a sviluppare nella personale capacità legata alla diffusione di buone pratiche che favoriscano altresì il benessere organizzativo con ricadute positive, anche in termini di semplificazione e di immagine, per i cittadini ed utenti dei servizi;

- procedure di scelta del contraente, anche in vista dell'operatività del nuovo codice dei contratti.

Nel triennio 2023-2025 queste priorità vengono articolate nelle seguenti linee di azione:

1. aggiornamento tecnico-normativo con riferimento alle tematiche di competenza delle varie aree; questo genere di fabbisogni, considerata la specificità tecnica che li caratterizza, viene solitamente coperto con dei corsi a catalogo ad "hoc" relativi a novità normative o ad approfondimenti di norme già in vigore;

2. conoscenza della capacità di utilizzo dei nuovi applicativi in uso dall'anno 2023, in relazione alle integrazioni di quelli esistenti e all'integrazione di nuove funzionalità per diversi settori dell'ente (es. digitalizzazione atti amministrativi, applicativi servizi scolastici); la padronanza di questi strumenti, in parte trasversali a tutte le aree, risulta fondamentale per l'acquisizione della conoscenza delle procedure interne all'Ente, che passano, in via prioritaria, da questi applicativi, che si configurano quali strumenti privilegiati nel percorso verso la digitalizzazione di tutte le procedure, con l'obiettivo ultimo di incrementare l'efficienza e l'economicità dell'azione amministrativa;

3. attività formative con partecipazione dei dipendenti a iniziative specialistiche, in relazione a specifiche scadenze e obblighi;

4. formazione obbligatoria; nello specifico sarà programmata la formazione obbligatoria ai sensi della normativa vigente, con particolare riferimento ai temi inerenti all'Anticorruzione e trasparenza, alla Sicurezza sul lavoro, alla Transizione al digitale.

In particolare, a tal fine si richiama il seguente ordine di priorità:

**ordine 1 Corsi obbligatori in tema di:**

- **Anticorruzione e trasparenza**
- **Codice di comportamento, con particolare riguardo al conflitto di interessi e all'etica pubblica**
- **TRANSIZIONE DIGITALE; a tal fine si segnala l'intervenuto accreditamento al sistema SYLLABUS per servirsi dell'apporto formativo a titolo gratuito introdotto da tale strumento;**

**ordine 2 Corsi obbligatori in tema di sicurezza sul lavoro:**

su questo punto è in corso una puntuale attività di ricognizione per allineare l'ente agli obblighi normativi:

- Percorso formativo dei lavoratori in materia di Salute e Sicurezza sul lavoro - Art.37 D. Lsg.81/2008 – formazione generale e specifica (in caso di nuova assunzione)

- Percorso formativo dei lavoratori in materia di Salute e Sicurezza sul lavoro - Art.37 D. Lsg.81/2008 – formazione generale e specifica - formazione specifica preposti (aggiornamento)
- Aggiornamento per addetti al Primo soccorso/ Antincendio

**Ordine 3 Formazione generale e specifica del personale**

- D. Lgs. 50/2016 Codice dei contratti – Novità ed evoluzione normativa, avuto riguardo altresì alla disciplina in materia di appalti PNRR
- Gestione dei fondi PNRR
- Utilizzo piattaforme SICRAWEB eventualmente implementate
- Attivazione di specifici percorsi in relazione all'ufficio di assegnazione del personale ed eventualmente per i neoassunti nell'utilizzo di software gestionali;
- Formazione sul funzionamento dei sistemi di videosorveglianza installati sul territorio comunale (POLIZIA LOCALE);
- Frequenza del corso di formazione mirata per il personale di P.L. anche in materia di commercio SUAP;
- Aggiornamento costante, specie per quanto concerne le novità normative di settore, anche attraverso webinar dedicati

Vanno programmate nel corso del triennio adeguate forme di valorizzazione in sede di valutazione dei percorsi formativi sostenuti dai dipendenti, anche in relazione alla rilevanza accordata al tema della formazione in sede di contrattazione collettiva.



## **Sezione 2.3.\_P.I.A.O 2023 -2025**

### 2.3.0. PTPCT 2022 -2024 \_ conferma annualità 2023

Piano triennale di prevenzione della corruzione e per la trasparenza 2022 – 2024

(Disposizioni per la prevenzione e la repressione della corruzione e dell'illegalità nella pubblica amministrazione, articolo 1, commi 8 e 9 della legge 60 novembre 2012 n.190)

2.3.0. PTPCT 2022-2024 \_conferma annualità 2023;

2.3.1. mappatura processi \_ conferma PTPCT 2022-2024 \_annualità 2023;

2.3.2. analisi dei rischi \_ conferma PTPCT 2022\_2024 \_annualità 2023;

2.3.3. misure per aree di rischio \_ conferma PTPCT 2022-2024 \_annualità 2023;

2.3.4. trasparenza;

2.3.4.1. trasparenza \_ Allegato 9 \_ aggiornamento PNA 2022 \_sezione bandi di gara e contratti

## **1. Analisi del contesto**

L'Autorità nazionale anticorruzione sostiene che la prima e indispensabile fase del processo di gestione del rischio sia quella relativa **all'analisi del contesto**, attraverso la quale ottenere le informazioni necessarie a comprendere come il rischio corruttivo possa verificarsi all'interno dell'amministrazione per via delle "specificità dell'ambiente in cui essa opera" in termini di strutture territoriali e di dinamiche sociali, economiche e culturali, o per via delle caratteristiche organizzative interne (ANAC determinazione n. 12 del 28 ottobre 2015).

Attraverso questo tipo di analisi si favorisce la predisposizione di un piano anticorruzione contestualizzato e, quindi, potenzialmente più efficace.

### **1.1. Contesto esterno**

L'ANAC suggerisce che per gli enti locali, ai fini dell'analisi del contesto *esterno*, i responsabili anticorruzione possano avvalersi degli elementi e dei dati contenuti nelle relazioni periodiche sullo stato dell'ordine e della sicurezza pubblica, presentate al Parlamento dal Ministero dell'Interno e pubblicate sul sito della Camera dei Deputati.

Nello specifico, per quanto concerne il territorio dell'ente, anche attraverso l'analisi dei dati in possesso del Comando della Polizia Locale, si segnalano i seguenti avvenimenti criminosi:

**NESSUNO**



## **1.2. Contesto interno**

*La struttura organizzativa dell'ente è stata definita con la deliberazione della giunta comunale numero 41 del 22/04/2016.*

*La struttura è ripartita in Aree/Settori.*

*Ciascuna Area/Settore è organizzata in Uffici.*

*Al vertice di ciascuna Area è posto un responsabile di posizione organizzativa.*

*La dotazione organica effettiva prevede:*

*un segretario generale;*

*n. 3 responsabili di posizioni organizzative;*

*n. 12 dipendenti.*

### 1.3. Mappatura dei processi

L'ANAC ha stabilito che il Piano triennale di prevenzione della corruzione e per la trasparenza dia atto dello svolgimento della "mappatura dei processi" dell'amministrazione (ANAC determinazione n. 12 del 2015, pagina 18).

**La mappatura dei processi consente, in modo razionale, di individuare e rappresentare tutte le principali attività svolte da questo ente.**

La mappatura ha carattere strumentale per l'identificazione, la valutazione ed il trattamento dei rischi corruttivi.

La mappatura completa dei principali processi di governo e dei processi operativi dell'ente è riportata nella tabella delle pagine seguenti.

Per le finalità di prevenzione e contrasto alla corruzione, i processi di governo sono scarsamente significativi in quanto generalmente tesi ad esprimere l'indirizzo politico dell'amministrazione in carica.

Infatti, la legge 190/2012 è interamente orientata a prevenire i fenomeni corruttivi che riguardano l'apparato tecnico burocratico degli enti, senza particolari riferimenti agli organi politici.

Quindi, assumono particolare rilievo i processi ed i sotto-processi operativi che concretizzano e danno attuazione agli indirizzi politici attraverso procedimenti, atti e provvedimenti rilevanti all'esterno e, talvolta, a contenuto economico patrimoniale.

**Nella Tabella che segue (colonna di destra: *schede di analisi del rischio*), è riportato il numero della scheda (o delle schede) che reca l'analisi del rischio, la stima del valore della probabilità e del valore dell'impatto, per singole attività riferibili a ciascun sotto-processo ritenuto potenzialmente esposto a fenomeni di corruzione.**

In allegato, chi legge può trovare le schede di valutazione del rischio di tutte le attività analizzate.

<b>n.</b>	<b>MAPPATURA: processi di governo</b>			
1	stesura e approvazione delle "linee programmatiche"			
2	stesura ed approvazione del documento unico di programmazione			
3	stesura ed approvazione del programma triennale delle opere pubbliche			
4	stesura ed approvazione del bilancio pluriennale			
5	stesura ed approvazione dell'elenco annuale delle opere pubbliche			
6	stesura ed approvazione del bilancio annuale			
7	stesura ed approvazione del PEG			
8	stesura ed approvazione del piano dettagliato degli obiettivi			
9	stesura ed approvazione del piano della performance			
10	stesura ed approvazione del piano di razionalizzazione della spesa			
11	controllo politico amministrativo			
12	controllo di gestione			
13	controllo di revisione contabile			
14	monitoraggio della "qualità" dei servizi erogati			
<b>n.</b>	<b>MAPPATURA: processi operativi</b>	<b>n.</b>	<b>sotto-processi operativi</b>	<b>Numero della scheda di analisi del rischio</b>
15	servizi demografici, stato civile, servizi elettorali, leva	15.a	pratiche anagrafiche	22
		15.b	documenti di identità	22, 23
		15.c	certificazioni anagrafiche	22
		15.d	atti di nascita, morte, cittadinanza e matrimonio	22
		15.e	leva	22
		15.f	archivio elettori	22
		15.g	consultazioni elettorali	22
16	servizi sociali	16.a	Servizi assistenziali, gestione alloggi di proprietà comunale e servizi socio-sanitari per anziani	25
		16.b	Servizi per minori e famiglie e Diritto studio	24
		16.c	servizi per disabili	26
		16.d	servizi per adulti in difficoltà	27
		16.e	Servizi di integrazione di cittadini stranieri	28
17	servizi educativi	17.a	Servizi per minori e famiglie e Diritto studio	24
		17.c	diritto allo studio	24
		17.d	sostegno scolastico	24

		17.e	trasporto scolastico	24
		17.f	mense scolastiche	24
		17.g	dopo scuola	24
18	servizi cimiteriali	18.a	inumazioni, tumulazioni	32
		18.b	esumazioni, estumulazioni	32
		18.c	concessioni demaniali per cappelle di famiglia	33
		18.d	manutenzione dei cimiteri	4, 5, 17
		18.e	pulizia dei cimiteri	17
		18.f	servizi di custodia dei cimiteri	17
19	servizi culturali e sportivi	19.a	organizzazione eventi	34
		19.b	patrocini	35
		19.c	gestione biblioteche	4, 5
		19.d	gestione musei	
		19.e	gestione impianti sportivi	4,5
		19.f	associazioni culturali	8
		19.g	associazioni sportive	8
		19.h	fondazioni	8
		19.i	pari opportunità	39
20	turismo	20.a	promozione del territorio	4, 5
		20.b	punti di informazione	4, 5
		20.c	rapporti con le associazioni di esercenti	8
21	mobilità e viabilità	21.a	manutenzione strade	4, 5, 17
		21.b	circolazione e sosta dei veicoli	19
		21.c	segnaletica orizzontale e verticale	4, 5
		21.d	trasporto pubblico locale	4, 5
		21.e	vigilanza sulla circolazione e la sosta	12
		21.f	rimozione della neve	4, 5, 17
		21.g	pulizia delle strade	4, 5, 17
		21.h	servizi di pubblica illuminazione	4, 5, 17
22	territorio e ambiente	22.a	raccolta, recupero e smaltimento rifiuti	4, 5, 29
		22.b	isole ecologiche	4, 5, 29

		22.c	manutenzione delle aree verdi	4, 5, 17
		22.d	pulizia strade e aree pubbliche	4, 5,17
		22.e	gestione del reticolo idrico minore	7
		22.f	servizio di acquedotto	7
		22.g	cave ed attività estrattive	10
		22.h	inquinamento da attività produttive	17,29
23	sviluppo urbanistico del territorio	23.a	pianificazione urbanistica generale	6,7,9,10,21
		23.b	pianificazione urbanistica attuativa	6,7,9,10,21
		23.c	edilizia privata	6,7,9,10,21
		23.d	edilizia pubblica	4,5,17,25,6,7,9,10
		23.e	realizzazione di opere pubbliche	4, 5
		23.f	manutenzione di opere pubbliche	4, 5
24	servizi di polizia	24.a	protezione civile	17
		24.b	sicurezza e ordine pubblico	20
		24.c	vigilanza sulla circolazione e la sosta	12
		24.d	verifiche delle attività commerciali	17
		24.e	verifica della attività edilizie	17
		24.f	gestione dei verbali delle sanzioni comminate	12
25	attività produttive	25.a	agricoltura	12,19,17,20
		25.b	industria	12,19,17,20
		25.c	artigianato	12,19,17,20
		25.d	commercio	12,19,17,20
26	società a partecipazione pubblica	26.a	gestione farmacie	39
		26.b	gestione servizi strumentali	4,5,39
		26.c	gestione servizi pubblici locali	4,5,39
27	servizi economico finanziari	27.a	gestione delle entrate	13

		27.b	gestione delle uscite	8, 14
		27.c	monitoraggio dei flussi di cassa	13, 14
		27.d	monitoraggio dei flussi economici	13, 14
		27.e	adempimenti fiscali	14
		27.f	stipendi del personale	14
		27.g	tributi locali	15, 16
28	servizi di informatica	28.a	gestione hardware e software	4, 5
		28.b	disaster recovery e backup	4, 5
		28.c	gestione del sito web	4, 5
29	gestione dei documenti	29.a	protocollo	30
		29.b	archivio corrente	31
		29.c	archivio di deposito	31
		29.d	archivio storico	31
		29.e	archivio informatico	31
30	risorse umane	30.a	selezione e assunzione	1
		30.b	gestione giuridica ed economica dei dipendenti	2
		30.c	formazione	4, 5
		30.d	valutazione	18
		30.e	relazioni sindacali (informazione, concertazione)	18
		30.f	contrattazione decentrata integrativa	18
31	segreteria	31.a	deliberazioni consiliari	37
		31.b	riunioni consiliari	37
		31.c	deliberazioni di giunta	37
		31.d	riunioni della giunta	37
		31.e	determinazioni	38
		31.f	ordinanze e decreti	38
		31.g	pubblicazioni all'albo pretorio online	37, 38
		31.h	gestione di sito web: amministrazione trasparente	4, 5
		31.i	deliberazioni delle commissioni	37
		31.l	riunioni delle commissioni	37
		31.m	contratti	4, 5

32	gare e appalti	32.a	gare d'appalto ad evidenza pubblica	4,5
		32.b	acquisizioni in "economia"	4,5
		32.c	gare ad evidenza pubblica di vendita	36
		32.d	contratti	4, 5
33	servizi legali	33.a	supporto giuridico e pareri	3
		33.b	gestione del contenzioso	3,4,5,
		33.c	levata dei protesti	-
34	relazioni con il pubblico	34.a	reclami e segnalazioni	40
		34.b	comunicazione esterna	40
		34.c	accesso agli atti e trasparenza	40
		34.d	customer satisfaction	40

## **2. Processo di adozione del PTPC**

### **2.1. Data e documento di approvazione del Piano da parte degli organi di indirizzo politico-amministrativo**

La competenza è della Giunta Comunale.

### **2.2. Attori interni all'amministrazione che hanno partecipato alla predisposizione del Piano, nonché canali e strumenti di partecipazione**

Segretario comunale, *Responsabile per la prevenzione della corruzione* e *Responsabile per la Trasparenza*: dott. Giuseppe Iapicca

### **2.3. Individuazione degli attori esterni all'amministrazione che hanno partecipato alla predisposizione del Piano nonché dei canali e degli strumenti di partecipazione**

E' stato pubblicato in data 30.12.2019 un avviso di consultazione delle organizzazioni sindacali, delle associazioni dei consumatori e degli utenti, degli ordini professionali e, più in generale, di tutti i soggetti che fruiscono delle attività e dei servizi prestati dall'ente, al fine di acquisire proposte e suggerimenti utili a rendere la strategia di prevenzione della corruzione il più possibile efficace e trasparente.

Entro il termine previsto del 30.01.2020 non sono pervenute proposte per l'aggiornamento del PTPC 2020-2022.

### **2.4. Indicazione di canali, strumenti e iniziative di comunicazione dei contenuti del Piano**

Il Piano è pubblicato sul sito istituzionale, link dalla homepage "*amministrazione trasparente*" nella sezione "*Altri contenuti*".

## **3. Gestione del rischio**

### **3.1. Indicazione delle attività nell'ambito delle quali è più elevato il rischio di corruzione, "aree di rischio"**

Per ogni ripartizione organizzativa dell'ente, sono ritenute "*aree di rischio*", quali attività a più elevato rischio di corruzione, le singole attività, i processi ed i procedimenti riconducibili alle macro AREE seguenti:



## **AREA A:**

acquisizione e progressione del personale:

concorsi e prove selettive per l'assunzione di personale e per la progressione in carriera.

## **AREA B:**

affidamento di lavori servizi e forniture:

procedimenti di scelta del contraente per l'affidamento di lavori, servizi, forniture.

## **AREA C:**

provvedimenti ampliativi della sfera giuridica dei destinatari privi di effetto economico diretto ed immediato per il destinatario:

autorizzazioni e concessioni.

## **AREA D:**

provvedimenti ampliativi della sfera giuridica dei destinatari con effetto economico diretto ed immediato per il destinatario:

concessione ed erogazione di sovvenzioni, contributi, sussidi, ausili finanziari, nonché attribuzione di vantaggi economici di qualunque genere a persone ed enti pubblici e privati.

## **AREA E (*Specificata per i comuni*):**

provvedimenti di pianificazione urbanistica generale ed attuativa;

permessi di costruire ordinari, in deroga e convenzionati;

accertamento e controlli sugli abusi edilizi, controlli sull'uso del territorio;

gestione del reticolo idrico minore;

gestione dell'attività di levata dei protesti cambiari;

gestione del processo di irrogazione delle sanzioni per violazione del CDS e vigilanza sulla circolazione e la sosta;

gestione ordinaria delle entrate e delle spese di bilancio;

accertamenti e verifiche dei tributi locali, accertamenti con adesione dei tributi locali;

incentivi economici al personale (*produttività individuale e retribuzioni di risultato*);

gestione della raccolta, dello smaltimento e del riciclo dei rifiuti<sup>1</sup>;

protocollo e archivio, pratiche anagrafiche, sepolture e tombe di famiglia, gestione della leva, gestione dell'elettorato;

patrocini ed eventi;

diritto allo studio;

---

<sup>1</sup> ANAC determinazione numero 12 del 28 ottobre 2015, pagina 18.

organi, rappresentanti e atti amministrativi;  
segnalazioni e reclami;  
affidamenti in house.

Provvedimenti amministrativi vincolati nell'an; provvedimenti amministrativi a contenuto vincolato; provvedimenti amministrativi vincolati nell'an e a contenuto vincolato; provvedimenti amministrativi a contenuto discrezionale; provvedimenti amministrativi discrezionali nell'an; provvedimenti amministrativi discrezionali nell'an e nel contenuto.

## **3.2. Metodologia utilizzata per effettuare la valutazione del rischio**

La valutazione del rischio è svolta per ciascuna attività, processo o fase di processo mappati. La valutazione prevede l'identificazione, l'analisi e la ponderazione del rischio.

### **A. L'identificazione del rischio**

Consiste nel ricercare, individuare e descrivere i "*rischi di corruzione*" intesa nella più ampia accezione della legge 190/2012.

Richiede che, per ciascuna attività, processo o fase, siano evidenziati i possibili rischi di corruzione.

Questi sono fatti emergere considerando il contesto esterno ed interno all'amministrazione, anche con riferimento alle specifiche posizioni organizzative presenti all'interno dell'amministrazione.

I rischi sono identificati:

attraverso la consultazione ed il confronto tra i soggetti coinvolti, tenendo presenti le specificità dell'ente, di ciascun processo e del livello organizzativo in cui il processo si colloca;

valutando i passati procedimenti giudiziari e disciplinari che hanno interessato l'amministrazione;

applicando i criteri descritti nell'Allegato 5 del PNA: discrezionalità, rilevanza esterna, complessità del processo, valore economico, razionalità del processo, controlli, impatto economico, impatto organizzativo, economico e di immagine.

L'identificazione dei rischi è stata svolta dal Responsabile per la prevenzione della Corruzione.

## B. L'analisi del rischio

In questa fase sono stimate le probabilità che il rischio si concretizzi (*probabilità*) e sono pesate le conseguenze che ciò produrrebbe (*impatto*).

Al termine, è calcolato il livello di rischio moltiplicando “*probabilità*” per “*impatto*”.

l'Allegato 5 del PNA, suggerisce metodologia e criteri per stimare probabilità e impatto e, quindi, per valutare il livello di rischio.

L'ANAC ha sostenuto che gran parte delle amministrazioni ha applicato in modo “*troppo meccanico*” la metodologia presentata nell'allegato 5 del PNA.

Secondo l'ANAC “*con riferimento alla misurazione e valutazione del livello di esposizione al rischio, si evidenzia che le indicazioni contenute nel PNA, come ivi precisato, non sono strettamente vincolanti potendo l'amministrazione scegliere criteri diversi purché adeguati al fine*” (ANAC determinazione n. 12/2015).

Fermo restando quanto previsto nel PNA, è di sicura utilità considerare per l'analisi del rischio anche l'individuazione e la comprensione delle cause degli eventi rischiosi, cioè delle circostanze che favoriscono il verificarsi dell'evento.

Tali cause possono essere, per ogni rischio, molteplici e combinarsi tra loro.

Ad esempio, tenuto naturalmente conto che gli eventi si verificano in presenza di pressioni volte al condizionamento improprio della cura dell'interesse generale:

1. mancanza di controlli: in fase di analisi andrà verificato se presso l'amministrazione siano già stati predisposti, ma soprattutto efficacemente attuati, strumenti di controllo relativi agli eventi rischiosi;
2. mancanza di trasparenza;
3. eccessiva regolamentazione, complessità e scarsa chiarezza della normativa di riferimento;
4. esercizio prolungato ed esclusivo della responsabilità di un processo da parte di pochi o di un unico soggetto;
5. scarsa responsabilizzazione interna;
6. inadeguatezza o assenza di competenze del personale addetto ai processi;
7. inadeguata diffusione della cultura della legalità;
8. mancata attuazione del principio di distinzione tra politica e amministrazione.

### B1. Stima del valore della probabilità che il rischio si concretizzi

Secondo l'Allegato 5 del PNA del 2013, criteri e valori (o pesi, o punteggi) per stimare la “*probabilità*” che la corruzione si concretizzi sono i seguenti:

**discrezionalità:** più è elevata, maggiore è la probabilità di rischio (valori da 0 a 5);

**rilevanza esterna:** nessuna valore 2; se il risultato si rivolge a terzi valore 5;

**complessità del processo:** se il processo coinvolge più amministrazioni il valore aumenta (da 1 a 5);

**valore economico:** se il processo attribuisce vantaggi a soggetti terzi, la probabilità aumenta (valore da 1 a 5);

**frazionabilità del processo:** se il risultato finale può essere raggiunto anche attraverso una pluralità di operazioni di entità economica ridotta, la probabilità sale (valori da 1 a 5);

**controlli:** (valori da 1 a 5) la stima della probabilità tiene conto del sistema dei controlli vigente. Per controllo si intende qualunque strumento utilizzato che sia utile per ridurre la probabilità del rischio.

Quindi, sia il controllo preventivo che successivo di legittimità e il controllo di gestione, sia altri meccanismi di controllo utilizzati.

## **B2. Stima del valore dell'impatto**

L'impatto si misura in termini di impatto economico, organizzativo, reputazionale e sull'immagine.

l'Allegato 5 del PNA, propone criteri e valori (punteggi o pesi) da utilizzare per stimare "l'impatto", quindi le conseguenze, di potenziali episodi di malaffare.

**Impatto organizzativo:** tanto maggiore è la percentuale di personale impiegato nel processo/attività esaminati, rispetto al personale complessivo dell'unità organizzativa, tanto maggiore sarà "l'impatto" (fino al 20% del personale=1; 100% del personale=5).

**Impatto economico:** se negli ultimi cinque anni sono intervenute sentenze di condanna della Corte dei Conti o sentenze di risarcimento per danni alla PA a carico di dipendenti, punti 5. In caso contrario, punti 1.

**Impatto reputazionale:** se negli ultimi cinque anni sono stati pubblicati su giornali (o sui media in genere) articoli aventi ad oggetto episodi di malaffare che hanno interessato la PA, fino ad un massimo di 5 punti per le pubblicazioni nazionali. Altrimenti punti 0.

**Impatto sull'immagine:** dipende dalla posizione gerarchica ricoperta dal soggetto esposto al rischio. Tanto più è elevata, tanto maggiore è l'indice (da 1 a 5 punti).

Attribuiti i punteggi per ognuna delle quattro voci di cui sopra, la media finale misura la "stima dell'impatto".

L'analisi del rischio si conclude moltiplicando tra loro valore della probabilità e valore dell'impatto per ottenere il valore complessivo, che esprime il livello di rischio del processo.

## **C. La ponderazione del rischio**

Dopo aver determinato il livello di rischio di ciascun processo o attività si procede alla "ponderazione".

In pratica la formulazione di una sorta di graduatoria dei rischi sulla base del parametro numerico "livello di rischio".

I singoli rischi ed i relativi processi sono inseriti in una "classifica del livello di rischio".

Le fasi di processo o i processi per i quali siano emersi i più elevati livelli di rischio identificano le aree di rischio, che rappresentano le attività più sensibili ai fini della prevenzione.

## **D. Il trattamento**

Il processo di "gestione del rischio" si conclude con il "trattamento".

Il trattamento consiste nel procedimento "per modificare il rischio". In concreto, individuare delle misure per neutralizzare o almeno ridurre il rischio di corruzione.

Il responsabile della prevenzione della corruzione deve stabilire le "priorità di trattamento" in base al livello di rischio, all'obbligatorietà della misura ed all'impatto organizzativo e finanziario della misura stessa.

Il PTPC può/deve contenere e prevedere l'implementazione anche di misure di carattere trasversale, come:

1. *la trasparenza*, che come già precisato costituisce oggetto del Programma triennale per la trasparenza e l'integrità quale "sezione" del PTPC; gli adempimenti per la trasparenza possono essere misure obbligatorie o ulteriori; le misure ulteriori di trasparenza sono indicate nel PTTI, come definito dalla delibera CIVIT 50/2013;
2. *l'informatizzazione dei processi* che consente, per tutte le attività dell'amministrazione, la tracciabilità dello sviluppo del processo e riduce quindi il rischio di "blocchi" non controllabili con emersione delle responsabilità per ciascuna fase;
3. *l'accesso telematico a dati, documenti e procedimenti e il riutilizzo di dati, documenti e procedimenti* che consente l'apertura dell'amministrazione verso l'esterno e, quindi, la diffusione del patrimonio pubblico e il controllo sull'attività da parte dell'utenza;
4. *il monitoraggio sul rispetto dei termini* procedurali per far emergere eventuali omissioni o ritardi che possono essere sintomo di fenomeni corruttivi.

Le misure specifiche previste e disciplinate dal presente sono descritte nei paragrafi che seguono.

## **4. Formazione in tema di anticorruzione**

### **4.1. Formazione in tema di anticorruzione e programma annuale della formazione**

L'articolo 8, del medesimo DPR 70/2013, prevede che le sole amministrazioni dello Stato siano tenute ad adottare, entro e non oltre il 30 giugno di ogni anno, un Piano triennale di

formazione del personale in cui siano rappresentate le esigenze formative delle singole amministrazioni. Tali piani sono trasmessi al Dipartimento della Funzione Pubblica, al Ministero dell'economia e delle finanze e al Comitato per il coordinamento delle scuole pubbliche di formazione. Questo redige il Programma triennale delle attività di formazione dei dirigenti e funzionari pubblici, entro il 31 ottobre di ogni anno. Gli enti territoriali possono aderire al suddetto programma, con oneri a proprio carico, comunicando al Comitato entro il 30 giugno le proprie esigenze formative.

Come ormai noto, l'articolo 7-*bis* del decreto legislativo 165/2001 che imponeva a tutte le PA la pianificazione annuale della formazione è stato abrogato dal DPR 16 aprile 2013 numero 70.

Ove possibile la formazione è strutturata su due livelli:

1. **livello generale**, rivolto a tutti i dipendenti: riguarda l'aggiornamento delle competenze (approccio contenutistico) e le tematiche dell'etica e della legalità (approccio valoriale);
2. **livello specifico**, rivolto al responsabile della prevenzione, ai referenti, ai componenti degli organismi di controllo, ai dirigenti e funzionari addetti alle aree a rischio: riguarda le politiche, i programmi e i vari strumenti utilizzati per la prevenzione e tematiche settoriali, in relazione al ruolo svolto da ciascun soggetto nell'amministrazione.

#### **4.2. Individuazione dei soggetti cui viene erogata la formazione in tema di anticorruzione**

Si demanda al Responsabile per la prevenzione della corruzione il compito di individuare, di concerto con i responsabili di settore, i collaboratori cui somministrare formazione in materia di prevenzione della corruzione e trasparenza.

#### **4.3. Individuazione dei soggetti che erogano la formazione in tema di anticorruzione**

Si demanda al Responsabile per la prevenzione della corruzione il compito di individuare, di concerto con i responsabili di settore, i soggetti incaricati della formazione.

#### **4.4. indicazione dei contenuti della formazione in tema di anticorruzione**

Si demanda al Responsabile per la prevenzione della corruzione il compito di definire i contenuti della formazione anche sulla base del programma che la Scuola della Pubblica Amministrazione porrà alle amministrazioni dello Stato.

#### **4.5. indicazione di canali e strumenti di erogazione della formazione in tema di anticorruzione**

La formazione sarà somministrata a mezzo dei più comuni strumenti: seminari in aula, tavoli di lavoro, ecc.

A questi si aggiungono seminari di formazione *online*, in remoto.

#### **4.6. Quantificazione di ore/giornate dedicate alla formazione in tema di anticorruzione**

Non meno di due ore annue per ciascun dipendente come individuato al precedente paragrafo 4.2

### **5. Codice di comportamento**

#### **5.1. Adozione delle integrazioni al codice di comportamento dei dipendenti pubblici**

L'articolo 54 del decreto legislativo 165/2001, ha previsto che il Governo definisse un "Codice di comportamento dei dipendenti delle pubbliche amministrazioni".

Tale Codice di comportamento deve assicurare:

la qualità dei servizi; la prevenzione dei fenomeni di corruzione; il rispetto dei doveri costituzionali di diligenza, lealtà, imparzialità e servizio esclusivo alla cura dell'interesse pubblico.

Il 16 aprile 2013 è stato emanato il DPR 62/2013 recante il suddetto Codice di comportamento.

Il comma 3 dell'articolo 54 del decreto legislativo 165/2001, dispone che ciascuna amministrazione elabori un proprio Codice di comportamento "con procedura aperta alla partecipazione e previo parere obbligatorio del proprio organismo indipendente di valutazione".

Il Codice di comportamento è stato approvato dall'organo esecutivo in data 02/12/2013 con deliberazione di Giunta n. 110/2013.

E' intenzione dell'ente, predisporre o modificare gli schemi tipo di incarico, contratto, bando, inserendo la condizione dell'osservanza del *Codici di comportamento* per i collaboratori esterni a qualsiasi titolo, per i titolari di organi, per il personale impiegato negli uffici di diretta collaborazione dell'autorità politica, per i collaboratori delle ditte fornitrici di beni o servizi od opere a favore dell'amministrazione, nonché prevedendo la risoluzione o la decadenza dal rapporto in caso di violazione degli obblighi derivanti dai codici.

## **5.2. Meccanismi di denuncia delle violazioni del codice di comportamento**

Trova piena applicazione l'articolo 55-*bis* comma 3 del decreto legislativo 165/2001 e smi in materia di segnalazione all'ufficio competente per i procedimenti disciplinari.

## **5.3. Ufficio competente ad emanare pareri sulla applicazione del codice di comportamento**

Provvede l'ufficio competente a svolgere e concludere i procedimenti disciplinari a norma dell'articolo 55-*bis* comma 4 del decreto legislativo 165/2001 e smi.

## **6. Altre iniziative**

### **6.1. Indicazione dei criteri di rotazione del personale**

L'ente intende adeguare il proprio ordinamento alle previsioni di cui all'art. 16, comma 1, lett. I-*quater*), del decreto legislativo 165/2001, in modo da assicurare la prevenzione della corruzione mediante la tutela anticipata.

La dotazione organica dell'ente è assai limitata e non consente, di fatto, l'applicazione concreta del criterio della rotazione.

Non esistono figure professionali perfettamente fungibili.

La legge di stabilità per il 2016 (legge 208/2015), al comma 221, prevede quanto segue: *"(...) non trovano applicazione le disposizioni adottate ai sensi dell'articolo 1 comma 5 della legge 190/2012, ove la dimensione dell'ente risulti incompatibile con la rotazione dell'incarico dirigenziale"*.

In sostanza, la legge consente di evitare la rotazione dei dirigenti/funzionari negli enti dove ciò non sia possibile per *sostanziale infungibilità* delle figure presenti in dotazione organica.

In ogni caso l'amministrazione attiverà ogni iniziativa utile (gestioni associate, mobilità, comando, ecc.) per assicurare l'attuazione della misura.

### **6.2. Indicazione delle disposizioni relative al ricorso all'arbitrato con modalità che ne assicurino la pubblicità e la rotazione**

Sistematicamente, in tutti i contratti stipulati e da stipulare dall'ente è escluso il ricorso all'arbitrato (esclusione della *clausola compromissoria* ai sensi dell'articolo 241 comma 1-*bis* del decreto legislativo 163/2006 e smi).



### **6.3. Elaborazione della proposta di decreto per disciplinare gli incarichi e le attività non consentite ai pubblici dipendenti**

L'ente applica con puntualità la già esaustiva e dettagliata disciplina del decreto legislativo 39/2013, dell'articolo 53 del decreto legislativo 165/2001 e dell'articolo 60 del DPR 3/1957.

L'ente intende intraprendere adeguate iniziative per dare conoscenza al personale dell'obbligo di astensione, delle conseguenze scaturenti dalla sua violazione e dei comportamenti da seguire in caso di conflitto di interesse.

### **6.4. Elaborazione di direttive per l'attribuzione degli incarichi dirigenziali, con la definizione delle cause ostative al conferimento e verifica dell'insussistenza di cause di incompatibilità**

L'ente applica con puntualità la già esaustiva e dettagliata disciplina recata dagli articoli 50 comma 10, 107 e 109 del TUEL e dagli articoli 13 - 27 del decreto legislativo 165/2001 e smi.

Inoltre, l'ente applica puntualmente le disposizioni del decreto legislativo 39/2013 ed in particolare l'articolo 20 rubricato: *dichiarazione sulla insussistenza di cause di inconferibilità o incompatibilità*.

### **6.5. Definizione di modalità per verificare il rispetto del divieto di svolgere attività incompatibili a seguito della cessazione del rapporto**

La legge 190/2012 ha integrato l'articolo 53 del decreto legislativo 165/2001 con un nuovo comma il 16-ter per contenere il rischio di situazioni di corruzione connesse all'impiego del dipendente pubblico successivamente alla cessazione del suo rapporto di lavoro.

La norma vieta ai dipendenti che, negli ultimi tre anni di servizio, abbiano esercitato poteri autoritativi o negoziali per conto delle pubbliche amministrazioni, di svolgere, nei tre anni successivi alla cessazione del rapporto di pubblico impiego, attività lavorativa o professionale presso i soggetti privati destinatari dell'attività della pubblica amministrazione svolta attraverso i medesimi poteri.

Eventuali contratti conclusi e gli incarichi conferiti in violazione del divieto sono nulli.

E' fatto divieto ai soggetti privati che li hanno conclusi o conferiti di contrattare con le pubbliche amministrazioni per i successivi tre anni, con obbligo di restituzione dei compensi eventualmente percepiti e accertati ad essi riferiti.

Il rischio valutato dalla norma è che durante il periodo di servizio il dipendente possa artatamente preconstituersi delle situazioni lavorative vantaggiose, sfruttare a proprio fine la sua posizione e il suo potere all'interno dell'amministrazione, per poi ottenere contratti di lavoro/collaborazione presso imprese o privati con cui entra in contatto.

La norma limita la libertà negoziale del dipendente per un determinato periodo successivo alla cessazione del rapporto per eliminare la "convenienza" di eventuali accordi fraudolenti.

## **MISURA:**

Pertanto, ogni contraente e appaltatore dell'ente, all'atto della stipulazione del contratto deve rendere una dichiarazione, ai sensi del DPR 445/2000, circa l'inesistenza di contratti di lavoro o rapporti di collaborazione vietati a norma del comma 16-ter del d.lgs. 165/2001 e smi.

L'ente verifica la veridicità di tutte le suddette dichiarazioni.

## **6.6. Elaborazione di direttive per effettuare controlli su precedenti penali ai fini dell'attribuzione degli incarichi e dell'assegnazione ad uffici**

La legge 190/2012 ha introdotto delle misure di prevenzione di carattere soggettivo, che anticipano la tutela al momento della formazione degli organi deputati ad assumere decisioni e ad esercitare poteri nelle amministrazioni.

L'articolo 35-bis del decreto legislativo 165/2001 pone condizioni ostative per la partecipazione a commissioni di concorso o di gara e per lo svolgimento di funzioni direttive in riferimento agli uffici considerati a più elevato rischio di corruzione.

La norma in particolare prevede che coloro che siano stati condannati, anche con sentenza non passata in giudicato, per i reati previsti nel Capo I del Titolo II del libro secondo del Codice penale:

- a) non possano fare parte, anche con compiti di segreteria, di commissioni per l'accesso o la selezione a pubblici impieghi;
- b) non possano essere assegnati, anche con funzioni direttive, agli uffici preposti alla gestione delle risorse finanziarie, all'acquisizione di beni, servizi e forniture,
- c) non possano essere assegnati, anche con funzioni direttive, agli uffici preposti alla concessione o all'erogazione di sovvenzioni, contributi, sussidi, ausili finanziari o attribuzioni di vantaggi economici a soggetti pubblici e privati;
- d) non possano fare parte delle commissioni per la scelta del contraente per l'affidamento di lavori, forniture e servizi, per la concessione o l'erogazione di sovvenzioni, contributi, sussidi, ausili finanziari, nonché per l'attribuzione di vantaggi economici di qualunque genere.

## **MISURA:**

Pertanto, ogni commissario e/o responsabile, all'atto della designazione, sarà tenuto a rendere, ai sensi del DPR 445/2000, una dichiarazione di insussistenza delle condizioni di incompatibilità di cui sopra.

L'ente verifica la veridicità di tutte le suddette dichiarazioni.

## **6.7. adozione di misure per la tutela del dipendente che effettua segnalazioni di illecito (*whistleblower*)**

Il 15 novembre 2017 la Camera ha approvato in via definitiva il disegno di legge n. 3365-B, già licenziato dal Senato il 18 ottobre 2017. La novella reca le "Disposizioni a tutela degli autori di segnalazioni di condotte illecite nel settore pubblico e privato".

Per le amministrazioni pubbliche non si tratta di una vera e propria novità, dato che l'articolo 54-bis del decreto legislativo 165/2001 disciplinava il "whistleblowing" sin dal 2012, anno in cui la legge "anticorruzione" n. 190/2012 ha introdotto tale disposizione nell'ordinamento italiano.

La nuova legge sul whistleblowing ha riscritto l'articolo 54-bis.

Secondo la nuova disposizione il pubblico dipendente che, "nell'interesse dell'integrità della pubblica amministrazione", segnala al responsabile della prevenzione della corruzione e della trasparenza, oppure all'ANAC, o all'autorità giudiziaria ordinaria o contabile, "condotte illecite di cui è venuto a conoscenza in ragione del proprio rapporto di lavoro non può essere sanzionato, demansionato, licenziato, trasferito, o sottoposto ad altra misura organizzativa avente effetti negativi, diretti o indiretti, sulle condizioni di lavoro determinata dalla segnalazione".

Secondo il nuovo articolo 54-bis e come previsto nel PNA 2013 (Allegato 1 paragrafo B.12) sono accordate al whistleblower le seguenti garanzie:

- a) la tutela dell'anonimato;
- b) il divieto di discriminazione;
- c) la previsione che la denuncia sia sottratta al diritto di accesso.

L'articolo 54-bis delinea una "protezione generale ed astratta" che, secondo ANAC, deve essere completata con concrete misure di tutela del dipendente. Tutela che, in ogni caso, deve essere assicurata da tutti i soggetti che ricevono la segnalazione.

Il Piano nazionale anticorruzione prevede, tra azioni e misure generali per la prevenzione della corruzione e, in particolare, fra quelle obbligatorie, che le amministrazioni pubbliche debbano tutelare il dipendente che segnala condotte illecite.

Il PNA impone alle pubbliche amministrazioni, di cui all'art. 1 co. 2 del d.lgs. 165/2001, l'assunzione dei "necessari accorgimenti tecnici per dare attuazione alla tutela del dipendente che effettua le segnalazioni".

Le misure di tutela del whistleblower devono essere implementate, "con tempestività", attraverso il Piano triennale di prevenzione della corruzione (PTPC).

### **MISURA:**

L'ente consente l'inoltro e la gestione di segnalazioni in maniera del tutto anonima e che ne consente l'archiviazione.

I soggetti destinatari delle segnalazioni sono tenuti al segreto ed al massimo riserbo. Applicano con puntualità e precisione i paragrafi B.12.1, B.12.2 e B.12.3 dell'Allegato 1 del PNA 2013:

#### **“B.12.1 - Anonimato.**

La ratio della norma è quella di evitare che il dipendente ometta di effettuare segnalazioni di illecito per il timore di subire conseguenze pregiudizievoli.

La norma tutela l'anonimato facendo specifico riferimento al procedimento disciplinare. Tuttavia, l'identità del segnalante deve essere protetta in ogni contesto successivo alla segnalazione.

Per quanto riguarda lo specifico contesto del procedimento disciplinare, l'identità del segnalante può essere rivelata all'autorità disciplinare e all'incolpato nei seguenti casi:

consenso del segnalante;

la contestazione dell'addebito disciplinare è fondata su accertamenti distinti e ulteriori rispetto alla segnalazione: si tratta dei casi in cui la segnalazione è solo uno degli elementi che hanno fatto emergere l'illecito, ma la contestazione avviene sulla base di altri fatti da soli sufficienti a far scattare l'apertura del procedimento disciplinare;

la contestazione è fondata, in tutto o in parte, sulla segnalazione e la conoscenza dell'identità è assolutamente indispensabile per la difesa dell'incolpato: tale circostanza può emergere solo a seguito dell'audizione dell'incolpato ovvero dalle memorie difensive che lo stesso produce nel procedimento.

La tutela dell'anonimato prevista dalla norma non è sinonimo di accettazione di segnalazione anonima. La misura di tutela introdotta dalla disposizione si riferisce al caso della segnalazione proveniente da dipendenti individuabili e riconoscibili. Resta fermo restando che l'amministrazione deve prendere in considerazione anche segnalazioni anonime, ove queste si presentino adeguatamente circostanziate e rese con dovizia di particolari, siano tali cioè da far emergere fatti e situazioni relazionandoli a contesti determinati (es.: indicazione di nominativi o qualifiche particolari, menzione di uffici specifici, procedimenti o eventi particolari, ecc.).

Le disposizioni a tutela dell'anonimato e di esclusione dell'accesso documentale non possono comunque essere riferibili a casi in cui, in seguito a disposizioni di legge speciale, l'anonimato non può essere opposto, ad esempio indagini penali, tributarie o amministrative, ispezioni, ecc.

#### **B.12.2 - Il divieto di discriminazione nei confronti del whistleblower.**

Per misure discriminatorie si intende le azioni disciplinari ingiustificate, le molestie sul luogo di lavoro ed ogni altra forma di ritorsione che determini condizioni di lavoro intollerabili. La tutela prevista dalla norma è circoscritta all'ambito della pubblica amministrazione; infatti, il segnalante e il denunciato sono entrambi pubblici dipendenti. La norma riguarda le segnalazioni effettuate all'Autorità giudiziaria, alla Corte dei conti o al proprio superiore gerarchico.

Il dipendente che ritiene di aver subito una discriminazione per il fatto di aver effettuato una segnalazione di illecito:

deve dare notizia circostanziata dell'avvenuta discriminazione al responsabile della prevenzione; il responsabile valuta la sussistenza degli elementi per effettuare la segnalazione di quanto accaduto al dirigente sovraordinato del dipendente che ha operato la discriminazione; il dirigente valuta tempestivamente l'opportunità/necessità di adottare atti o provvedimenti per ripristinare la situazione e/o per rimediare agli effetti negativi della discriminazione in via amministrativa e la sussistenza degli estremi per avviare il procedimento disciplinare nei confronti del dipendente che ha operato la discriminazione,

all'U.P.D.; l'U.P.D., per i procedimenti di propria competenza, valuta la sussistenza degli estremi per avviare il procedimento disciplinare nei confronti del dipendente che ha operato la discriminazione,

all'Ufficio del contenzioso dell'amministrazione; l'Ufficio del contenzioso valuta la sussistenza degli estremi per esercitare in giudizio l'azione di risarcimento per lesione dell'immagine della pubblica amministrazione;

all'Ispettorato della funzione pubblica; l'Ispettorato della funzione pubblica valuta la necessità di avviare un'ispezione al fine di acquisire ulteriori elementi per le successive determinazioni;

può dare notizia dell'avvenuta discriminazione all'organizzazione sindacale alla quale aderisce o ad una delle organizzazioni sindacali rappresentative nel comparto presenti nell'amministrazione; l'organizzazione sindacale deve riferire della situazione di discriminazione all'Ispettorato della funzione pubblica se la segnalazione non è stata effettuata dal responsabile della prevenzione;

può dare notizia dell'avvenuta discriminazione al Comitato Unico di Garanzia, d'ora in poi C.U.G.; il presidente del C.U.G. deve riferire della situazione di discriminazione all'Ispettorato della funzione pubblica se la segnalazione non è stata effettuata dal responsabile della prevenzione;

può agire in giudizio nei confronti del dipendente che ha operato la discriminazione e dell'amministrazione per ottenere

un provvedimento giudiziale d'urgenza finalizzato alla cessazione della misura discriminatoria e/o al ripristino immediato della situazione precedente;

l'annullamento davanti al T.A.R. dell'eventuale provvedimento amministrativo illegittimo e/o, se del caso, la sua disapplicazione da parte del Tribunale del lavoro e la condanna nel merito per le controversie in cui è parte il personale c.d. contrattualizzato;

il risarcimento del danno patrimoniale e non patrimoniale conseguente alla discriminazione.

### **B.12.3 sottrazione al diritto di accesso.**

Il documento non può essere oggetto di visione né di estrazione di copia da parte di richiedenti, ricadendo nell'ambito delle ipotesi di esclusione di cui all'art. 24, comma 1,

lett. a), della l. n. 241 del 1990. In caso di regolamentazione autonoma da parte dell'ente della disciplina dell'accesso documentale, in assenza di integrazione espressa del regolamento, quest'ultimo deve intendersi etero integrato dalla disposizione contenuta nella l. n. 190".

## **6.8. Predisposizione di protocolli di legalità per gli affidamenti**

I *patti d'integrità* ed i *protocolli di legalità* sono un complesso di condizioni la cui accettazione viene configurata dall'ente, in qualità di stazione appaltante, come presupposto necessario e condizionante la partecipazione dei concorrenti ad una gara di appalto.

Il *patto di integrità* è un documento che la stazione appaltante richiede ai partecipanti alle gare.

Permette un controllo reciproco e sanzioni per il caso in cui qualcuno dei partecipanti cerchi di eluderlo.

Si tratta quindi di un complesso di regole di comportamento finalizzate alla prevenzione del fenomeno corruttivo e volte a valorizzare comportamenti eticamente adeguati per tutti i concorrenti.

L'AVCP con determinazione 4/2012 si era pronunciata sulla legittimità di inserire clausole contrattuali che impongono obblighi in materia di contrasto delle infiltrazioni criminali negli appalti nell'ambito di protocolli di legalità/patti di integrità.

Nella determinazione 4/2012 l'AVCP precisava che "*mediante l'accettazione delle clausole sancite nei protocolli di legalità al momento della presentazione della domanda di partecipazione e/o dell'offerta, infatti, l'impresa concorrente accetta, in realtà, regole che rafforzano comportamenti già doverosi per coloro che sono ammessi a partecipare alla gara e che prevedono, in caso di violazione di tali doveri, sanzioni di carattere patrimoniale, oltre alla conseguenza, comune a tutte le procedure concorsuali, della estromissione dalla gara (cfr. Cons. St., sez. VI, 8 maggio 2012, n. 2657; Cons. St., 9 settembre 2011, n. 5066)*".

### **MISURA:**

E' intenzione dell'ente di elaborare patti d'integrità ed i protocolli di legalità da imporre in sede di gara ai concorrenti.

## **6.9. Realizzazione del sistema di monitoraggio del rispetto dei termini, previsti dalla legge o dal regolamento, per la conclusione dei procedimenti**

Attraverso il monitoraggio possono emergere eventuali omissioni o ritardi ingiustificati che possono essere sintomo di fenomeni corruttivi.

### **MISURA:**

Il sistema di monitoraggio dei principali procedimenti è attivato nell'ambito del *controllo di gestione* dell'ente.

## **6.10. Realizzazione di un sistema di monitoraggio dei rapporti tra l'amministrazione e i soggetti che con essa stipulano contratti e indicazione delle ulteriori iniziative nell'ambito dei contratti pubblici**

Il sistema di monitoraggio è attivato nell'ambito del *controllo di gestione* dell'ente. Inoltre, taluni parametri di misurazione dei termini procedurali sono utilizzati per finalità di valutazione della *performance* dei responsabili di servizio e del personale dipendente.

## **6.11. Indicazione delle iniziative previste nell'ambito dell'erogazione di sovvenzioni, contributi, sussidi, ausili finanziari nonché attribuzione di vantaggi economici di qualunque genere**

Sovvenzioni, contributi, sussidi, ausili finanziari, nonché attribuzioni di vantaggi economici di qualunque genere, sono elargiti esclusivamente alle condizioni e secondo la disciplina del regolamento previsto dall'articolo 12 della legge 241/1990. Detto regolamento è stato approvato dall'organo consiliare con deliberazione numero 8 del 30/03/2001.

Ogni provvedimento d'attribuzione/elargizione è prontamente pubblicato sul sito istituzionale dell'ente nella sezione "*amministrazione trasparente*", oltre che all'albo online e nella sezione "*determinazioni/deliberazioni*".

Ancor prima dell'entrata in vigore del decreto legislativo 33/2013, che ha promosso la sezione del sito "*amministrazione trasparente*", detti provvedimenti sono stati sempre pubblicati all'albo online e nella sezione "*determinazioni/deliberazioni*" del sito web istituzionale.

## **6.12. Indicazione delle iniziative previste nell'ambito di concorsi e selezione del personale**

I concorsi e le procedure selettive si svolgono secondo le prescrizioni del decreto legislativo 165/2001 e del regolamento di organizzazione dell'ente approvato con deliberazione dell'esecutivo numero 234 del 21/12/2000.

Ogni provvedimento relativo a concorsi e procedure selettive è prontamente pubblicato sul sito istituzionale dell'ente nella sezione "*amministrazione trasparente*".

Ancor prima dell'entrata in vigore del decreto legislativo 33/2013, che ha promosso la sezione del sito "*amministrazione trasparente*", detti provvedimenti sono stati sempre pubblicati secondo la disciplina regolamentare.

### **6.13. Indicazione delle iniziative previste nell'ambito delle attività ispettive/organizzazione del sistema di monitoraggio sull'attuazione del PTPC, con individuazione dei referenti, dei tempi e delle modalità di informativa**

Il monitoraggio circa l'applicazione del presente PTPC è svolto in autonomia dal Responsabile della prevenzione della corruzione.

Ai fini del monitoraggio i dirigenti/responsabili sono tenuti a collaborare con il Responsabile della prevenzione della corruzione e forniscono ogni informazione che lo stesso ritenga utile.

### **6.14. Azioni di sensibilizzazione e rapporto con la società civile**

In conformità al PNA del 2013 (pagina 52), l'ente intende pianificare ad attivare misure di sensibilizzazione della cittadinanza finalizzate alla promozione della *cultura della legalità*.

A questo fine, una prima azione consiste nel dare efficace comunicazione e diffusione alla strategia di prevenzione dei fenomeni corruttivi impostata e attuata mediante il presente PTPC e alle connesse misure.

Considerato che l'azione di prevenzione e contrasto della corruzione richiede un'apertura di credito e di fiducia nella relazione con cittadini, utenti e imprese, che possa nutrirsi anche di un rapporto continuo alimentato dal funzionamento di stabili canali di comunicazione, l'amministrazione dedicherà particolare attenzione alla segnalazione dall'esterno di episodi di cattiva amministrazione, conflitto di interessi, corruzione.





**COMUNE DI PAITONE**  
**PROVINCIA DI BRESCIA**

**2.3.2. analisi dei rischi \_ conferma PTPCT 2022\_2024\_ annualità 2023;**

**2.3.3. misure per aree di rischio \_ conferma PTPCT 2022-2024\_ annualità 2023;**

## **1. Analisi del rischio**

Il presente documento effettua l'analisi e la valutazione del rischio del concreto verificarsi di fenomeni corruttivi per le attività individuate all'interno dell'ente.

Per ogni ripartizione organizzativa dell'ente, sono ritenute "aree di rischio", quali attività a più elevato rischio di corruzione, le singole attività, i processi ed i procedimenti riconducibili alle macro aree seguenti:

### **AREE DI RISCHIO**

#### **AREA A, acquisizione e progressione del personale:**

concorsi e prove selettive per l'assunzione di personale e per la progressione in carriera.

Reclutamento, progressioni di carriera, conferimento di incarichi di collaborazione.

#### **AREA B, affidamento di lavori servizi e forniture:**

procedimenti di scelta del contraente per l'affidamento di lavori, servizi, forniture.

Definizione dell'oggetto dell'affidamento; individuazione dello strumento/istituto per l'affidamento; requisiti di qualificazione; requisiti di aggiudicazione; valutazione delle offerte; verifica dell'eventuale anomalia delle offerte; procedure negoziate; affidamenti diretti; revoca del bando; redazione del crono programma; varianti in corso di esecuzione del contratto; subappalto; utilizzo di rimedi di risoluzione delle controversie alternativi a quelli giurisdizionali durante la fase di esecuzione del contratto.

#### **AREA C, provvedimenti ampliativi della sfera giuridica dei destinatari privi di effetto economico diretto ed immediato per il destinatario:**

autorizzazioni e concessioni.

Provvedimenti amministrativi vincolati nell'*an*; provvedimenti amministrativi a contenuto vincolato; provvedimenti amministrativi vincolati nell'*an* e a contenuto vincolato; provvedimenti amministrativi a contenuto discrezionale; provvedimenti amministrativi discrezionali nell'*an*; provvedimenti amministrativi discrezionali nell'*an* e nel contenuto.

---

**AREA D, provvedimenti ampliativi della sfera giuridica dei destinatari con effetto economico diretto ed immediato per il destinatario:**

concessione ed erogazione di sovvenzioni, contributi, sussidi, ausili finanziari, nonché attribuzione di vantaggi economici di qualunque genere a persone ed enti pubblici e privati.

Provvedimenti amministrativi vincolati nell'an; provvedimenti amministrativi a contenuto vincolato; provvedimenti amministrativi vincolati nell'an e a contenuto vincolato; provvedimenti amministrativi a contenuto discrezionale; provvedimenti amministrativi discrezionali nell'an; provvedimenti amministrativi discrezionali nell'an e nel contenuto<sup>1</sup>.

**AREA E (Specificata per i comuni):**

provvedimenti di pianificazione urbanistica generale ed attuativa; permessi di costruire ordinari, in deroga e convenzionati;

accertamento e controlli sugli abusi edilizi, controlli sull'uso del territorio; gestione del reticolo idrico minore;

gestione dell'attività di levata dei protesti cambiari;

gestione del processo di irrogazione delle sanzioni per violazione del CDS e vigilanza sulla circolazione e la sosta;

gestione ordinaria delle entrate e delle spese di bilancio;

accertamenti e verifiche dei tributi locali, accertamenti con adesione dei tributi locali;

incentivi economici al personale (produttività individuale e retribuzioni di risultato);

gestione della raccolta, dello smaltimento e del riciclo dei rifiuti<sup>2</sup>;

protocollo e archivio, pratiche anagrafiche, sepolture e tombe di famiglia, gestione della leva, gestione dell'elettorato;

patrocini ed eventi;

diritto allo studio;

organi, rappresentanti e atti amministrativi;

segnalazioni e reclami;

---

<sup>1</sup> Per le Aree A-D si veda l'allegato numero 2 del PNA 2013 (aree di rischio comuni e obbligatorie).

<sup>2</sup> ANAC determinazione numero 12 del 28 ottobre 2015, pagina 18.

affidamenti in house.

Provvedimenti amministrativi vincolati nell'an; provvedimenti amministrativi a contenuto vincolato; provvedimenti amministrativi vincolati nell'an e a contenuto vincolato; provvedimenti amministrativi a contenuto discrezionale; provvedimenti amministrativi discrezionali nell'an; provvedimenti amministrativi discrezionali nell'an e nel contenuto.

La metodologia applicata per svolgere la valutazione del rischio è stata descritta nella Parte I, Capitolo 3 "*gestione del rischio*", paragrafo 3.2.

La valutazione si sviluppa attraverso le seguenti fasi:

- A. L'identificazione del rischio;
- B. L'analisi del rischio:
  - B1. Stima del valore della probabilità che il rischio si concretizzi;
  - B2. Stima del valore dell'impatto;
- C. La ponderazione del rischio;
- D. Il trattamento.

Applicando la suddetta metodologia sono state analizzate le attività, i processi e i procedimenti riferibili alle macro aree di rischio A-E.

In apposite schede sono stati riportati i valori attribuiti a ciascun criterio per la valutazione della probabilità e la valutazione dell'impatto. La moltiplicazione dei due valori ha determinato la "*valutazione del rischio*" connesso all'attività.

I risultati sono riassunti nelle due tabelle che seguono.

---

<b>n. scheda</b>	<b>Area di rischio</b>	<b>Attività o processo</b>	<b>Probabilità (P)</b>	<b>Impatto (I)</b>	<b>Rischio (P x I)</b>
1	A	Concorso per l'assunzione di personale	2,5	1,5	<b>3,75</b>
2	A	Concorso per la progressione in carriera del personale	2	1,25	<b>2,5</b>
3	A	Selezione per l'affidamento di un incarico professionale	3,5	1,5	<b>5,25</b>
4	B	Affidamento mediante procedura aperta (o ristretta) di lavori, servizi, forniture	2,33	1,25	<b>2,92</b>
5	B	Affidamento diretto di lavori, servizi o forniture e Affidamenti in house	2,83	1,5	<b>4,25</b>
6	C	Permesso di costruire	2,33	1,25	<b>2,92</b>
7	C	Permesso di costruire in aree assoggettate ad autorizzazione paesaggistica (anche gestione reticolo idrico minore)	2,83	1,25	<b>3,54</b>
8	D	Concessione di sovvenzioni, contributi, sussidi, ecc.	2,5	1,5	<b>3,75</b>
9	E	Provvedimenti di pianificazione urbanistica generale	4	1,75	<b>7</b>
10	E	Provvedimenti di pianificazione urbanistica attuativa (anche insediamento cava)	3,83	1,75	<b>6,71</b>
11	E	Levata dei protesti	-	-	-
12	E	Gestione delle sanzioni per violazione del CDS Vigilanza circolazione e sosta	2,17	1,75	<b>3,79</b>
13	E	Gestione ordinaria delle entrate	2,17	1	<b>2,17</b>
14	E	Gestione ordinaria delle spese di bilancio	3,33	1	<b>3,33</b>
15	E	Accertamenti e verifiche dei tributi locali	3,33	1,25	<b>4,17</b>

16	E	Accertamenti con adesione dei tributi locali	3,83	1,25	<b>4,79</b>
17	E	Accertamenti e controlli sul patrimonio e territorio e sugli abusi edilizi	2,83	1	<b>2,83</b>
18	E	Incentivi economici al personale (produttività e retribuzioni di risultato)	1,83	2,25	<b>4,13</b>
19	C	Autorizzazione all'occupazione del suolo pubblico	2,17	1	<b>2,17</b>
20	C	Autorizzazioni ex artt. 68 e 69 del TULPS (spettacoli, intrattenimenti, ecc.)	2,83	1,25	<b>3,54</b>
21	C	Permesso di costruire convenzionato	3,33	1,25	<b>4,17</b>
22	E	Pratiche anagrafiche Leva ed Elettorato	2,17	1,00	<b>2,17</b>
23	E	Documenti di identità	2,00	1,00	<b>2,00</b>
24	D	Servizi per minori e famiglie e Diritto studio	3,50	1,25	<b>4,38</b>
25	D	Servizi assistenziali, gestione alloggi di proprietà comunale e servizi sociosanitari per anziani	3,50	1,25	<b>4,38</b>
26	D	Servizi per disabili	3,50	1,25	<b>4,38</b>
27	D	Servizi per adulti in difficoltà	3,50	1,25	<b>4,38</b>
28	D	Servizi di integrazione dei cittadini stranieri	3,50	1,25	<b>4,38</b>
29	E	Raccolta e smaltimento rifiuti e attività di controllo	3,67	1,25	<b>4,58</b>
30	E	Gestione del protocollo	1,17	0,75	<b>0,88</b>
31	E	Gestione dell'archivio	1,17	0,75	<b>0,88</b>
32	E	Gestione delle sepolture e dei loculi	2,17	1,00	<b>2,17</b>
33	E	Gestione delle tombe di famiglia	2,50	1,25	<b>3,13</b>
34	E	Organizzazione eventi	3,00	1,25	<b>3,75</b>
35	E	Rilascio di patrocini	2,67	1,25	<b>3,33</b>
36	E	Gare ad evidenza pubblica di vendita di beni	2,50	1,25	<b>3,13</b>

37	E	Funzionamento degli organi collegiali	1,33	1,75	<b>2,33</b>
38	E	formazione di determinazioni, ordinanze, decreti ed altri atti amministrativi	1,33	1,25	<b>1,67</b>
39	E	Designazione dei rappresentanti dell'ente presso enti, società, fondazioni.	3,08	1,75	<b>5,40</b>
40	E	Gestione dei procedimenti di segnalazione e reclamo	1,83	1,75	<b>3,21</b>

Le singole schede di *valutazione del rischio* sono consultabili di seguito.

Nella tabella che segue si procede alla **ponderazione del rischio** classificando le attività in ordine decrescente rispetto ai valori di “rischio” stimati.

<b>n. scheda</b>	<b>Area di rischio</b>	<b>Attività o processo</b>	<b>Probabilità (P)</b>	<b>Impatto (I)</b>	<b>Rischio (P x I)</b>
9	E	Provvedimenti di pianificazione urbanistica generale	4	1,75	<b>7,00</b>
10	E	Provvedimenti di pianificazione urbanistica attuativa (anche insediamento nuova cava)	3,83	1,75	<b>6,71</b>
39	E	Designazione dei rappresentanti dell'ente presso enti, società, fondazioni.	3,08	1,75	<b>5,40</b>
3	A	Selezione per l'affidamento di un incarico professionale	3,5	1,5	<b>5,25</b>
16	E	Accertamenti con adesione dei tributi locali	3,83	1,25	<b>4,79</b>
29	E	Raccolta e smaltimento rifiuti e attività di controllo	3,67	1,25	<b>4,58</b>
24	D	Servizi per minori e famiglie e Diritto studio	3,50	1,25	<b>4,38</b>
25	D	Servizi assistenziali, gestione alloggi di proprietà comunale e servizi sociosanitari per anziani	3,50	1,25	<b>4,38</b>
26	D	Servizi per disabili	3,50	1,25	<b>4,38</b>
27	D	Servizi per adulti in difficoltà	3,50	1,25	<b>4,38</b>
28	D	Servizi di integrazione dei cittadini stranieri	3,50	1,25	<b>4,38</b>
5	B	Affidamento diretto di lavori, servizi o forniture e Affidamenti in house	2,83	1,5	<b>4,25</b>
15	E	Accertamenti e verifiche dei tributi locali	3,33	1,25	<b>4,17</b>
21	C	Permesso di costruire convenzionato	3,33	1,25	<b>4,17</b>



18	E	Incentivi economici al personale (produttività e retribuzioni di risultato)	1,83	2,25	<b>4,13</b>
12	E	Gestione delle sanzioni per violazione del CDS Vigilanza circolazione e sosta	2,17	1,75	<b>3,79</b>
1	A	Concorso per l'assunzione di personale	2,5	1,5	<b>3,75</b>
8	D	Concessione di sovvenzioni, contributi, sussidi, ecc.	2,5	1,5	<b>3,75</b>
34	E	Organizzazione eventi	3,00	1,25	<b>3,75</b>
7	C	Permesso di costruire in aree assoggettate ad autorizzazione paesaggistica (anche gestione reticolo idrico minore)	2,83	1,25	<b>3,54</b>
20	C	Autorizzazioni ex artt. 68 e 69 del TULPS (spettacoli, intrattenimenti, ecc.)	2,83	1,25	<b>3,54</b>
11	E	Levata dei protesti	-	-	-
14	E	Gestione ordinaria delle spese di bilancio	3,33	1	<b>3,33</b>
35	E	Rilascio di patrocini	2,67	1,25	<b>3,33</b>
40	E	Gestione dei procedimenti di segnalazione e reclamo	1,83	1,75	<b>3,21</b>
33	E	Gestione delle tombe di famiglia	2,50	1,25	<b>3,13</b>
36	E	Gare ad evidenza pubblica di vendita di beni	2,50	1,25	<b>3,13</b>
4	B	Affidamento mediante procedura aperta (o ristretta) di lavori, servizi, forniture	2,33	1,25	<b>2,92</b>
6	C	Permesso di costruire	2,33	1,25	<b>2,92</b>
17	E	Accertamenti e controlli sul patrimonio e sul territorio e sugli abusi edilizi	2,83	1	<b>2,83</b>
2	A	Concorso per la progressione in carriera del personale	2	1,25	<b>2,5</b>

37	E	Funzionamento degli organi collegiali	1,33	1,75	<b>2,33</b>
13	E	Gestione ordinaria delle entrate	2,17	1	<b>2,17</b>
19	C	Autorizzazione all'occupazione del suolo pubblico	2,17	1	<b>2,17</b>
22	E	Pratiche anagrafiche Leva ed Elettorato	2,17	1,00	<b>2,17</b>
32	E	Gestione delle sepolture e dei loculi	2,17	1,00	<b>2,17</b>
23	E	Documenti di identità	2,00	1,00	<b>2,00</b>
38	E	formazione di determinazioni, ordinanze, decreti ed altri atti amministrativi	1,33	1,25	<b>1,67</b>
30	E	Gestione del protocollo	1,17	0,75	<b>0,88</b>
31	E	Gestione dell'archivio	1,17	0,75	<b>0,88</b>

Le singole schede di *valutazione del rischio* sono consultabili di seguito.

La fase di *trattamento del rischio* consiste nel processo di individuazione e valutazione delle misure da predisporre per *neutralizzare o ridurre il rischio*. Inoltre, il *trattamento del rischio* comporta la decisione circa quali rischi si debbano trattare prioritariamente rispetto ad altri. Al fine di neutralizzare o ridurre il livello di rischio, debbono essere individuate e valutate le misure di prevenzione. Queste, si distinguono in *obbligatorie e ulteriori*.

Non ci sono possibilità di scelta circa le *misure obbligatorie*, che debbono essere attuate necessariamente nell'amministrazione. Sono tutte *misure obbligatorie* quelle previste nella Parte I del presente piano (capitoli 4, 5 e 6). Le attività con valori di rischio maggiori, devono essere prioritariamente oggetto delle suddette misure.

*Misure ulteriori* possono essere valutate in base ai costi stimati, all'impatto sull'organizzazione e al grado di efficacia che si attribuisce a ciascuna di esse.

L'individuazione e la valutazione delle misure ulteriori può essere compiuta dal responsabile della prevenzione, con il coinvolgimento dei dirigenti/responsabili per le aree di competenza e l'eventuale supporto dell'OIV (o di analogo organismo), tenendo conto anche degli esiti del monitoraggio sulla trasparenza ed integrità, dei controlli interni, nonché del "gruppo di lavoro" multidisciplinare.

Le decisioni circa la *priorità del trattamento* si baseranno essenzialmente sui seguenti fattori:

*livello di rischio*: maggiore è il livello, maggiore è la priorità di trattamento;

*obbligatorietà della misura*: va data priorità alla misura obbligatoria rispetto a quella ulteriore;

*impatto organizzativo e finanziario* connesso all'implementazione della misura.

La gestione del rischio si concluderà con la successiva azione di monitoraggio, che comporta la valutazione del livello di rischio a seguito delle azioni di risposta, ossia delle misure di prevenzione introdotte.

Questa fase è finalizzata alla verifica dell'efficacia dei sistemi di prevenzione adottati e, quindi, alla successiva messa in atto di ulteriori strategie di prevenzione. E' attuata dai medesimi soggetti che partecipano all'interno processo di gestione del rischio in stretta connessione con il sistema di programmazione e controllo di gestione.

---

## scheda 1

### Concorso per l'assunzione di personale

#### 1. Valutazione della probabilità

Criteri	Punteggi
<b>Criterio 1: discrezionalità</b>	
Il processo è discrezionale?	
No, è del tutto vincolato = 1	
E' parzialmente vincolato dalla legge e da atti amministrativi (regolamenti, direttive, circolari) = 2	
E' parzialmente vincolato solo dalla legge = 3	
E' parzialmente vincolato solo da atti amministrativi (regolamenti, direttive, circolari) = 4	
E' altamente discrezionale = 5	
<b>punteggio assegnato</b>	<b>2</b>
<b>Criterio 2: rilevanza esterna</b>	
Il processo produce effetti diretti all'esterno dell'amministrazione di riferimento?	
No, ha come destinatario finale un ufficio interno = 2	
Si, il risultato del processo è rivolto direttamente ad utenti esterni = 5	
<b>punteggio assegnato</b>	<b>5</b>
<b>Criterio 3: complessità del processo</b>	
Si tratta di un processo complesso che comporta il coinvolgimento di più amministrazioni (esclusi i controlli) in fasi successive per il conseguimento del risultato?	
No, il processo coinvolge una sola PA = 1	
Si, il processo coinvolge più di tre amministrazioni = 3	
Si, il processo coinvolge più di cinque amministrazioni = 5	
<b>punteggio assegnato</b>	<b>1</b>
<b>Criterio 4: valore economico</b>	
Qual è l'impatto economico del processo?	
Ha rilevanza esclusivamente interna = 1	
Comporta l'attribuzione di vantaggi a soggetti esterni, ma di non particolare rilievo economico (es. borse di studio) = 3	
Comporta l'affidamento di considerevoli vantaggi a soggetti esterni (es. appalto) = 5	
<b>punteggio assegnato</b>	<b>5</b>
<b>Criterio 5: frazionabilità del processo</b>	
Il risultato finale del processo può essere raggiunto anche effettuando una pluralità di operazioni di entità economica ridotta che, considerate complessivamente, alla fine assicurano lo stesso risultato (es. pluralità di affidamenti ridotti)?	
No = 1	
Si = 5	
<b>punteggio assegnato</b>	<b>1</b>
<b>Criterio 6: controlli</b>	
Anche sulla base dell'esperienza pregressa, il tipo di controllo applicato sul processo è adeguato a neutralizzare il rischio?	
Si, costituisce un efficace strumento di neutralizzazione = 1	
Si, è molto efficace = 2	
Si, per una percentuale approssimativa del 50% = 3	
Si, ma in minima parte = 4	
No, il rischio rimane indifferente = 5	
<b>punteggio assegnato</b>	<b>1</b>
<b>Valore stimato della probabilità</b>	<b>2,50</b>
0 = nessuna probabilità; 1 = improbabile; 2 = poco probabile; 3 = probabile; 4 = molto probabile; 5 = altamente probabile.	

Concorso per l'assunzione di personale

## 2. Valutazione dell'impatto

<b>Critero 1: impatto organizzativo</b>	
Rispetto al totale del personale impiegato nel singolo servizio (unità organizzativa semplice) competente a svolgere il processo (o la fase del processo di competenza della PA) nell'ambito della singola PA, quale percentuale di personale è impiegata nel processo? (Se il processo coinvolge l'attività di più servizi nell'ambito della stessa PA occorre riferire la percentuale al personale impiegato nei servizi coinvolti)	
fino a circa il 20% = 1	
fino a circa il 40% = 2	
fino a circa il 60% = 3	
fino a circa lo 80% = 4	
fino a circa il 100% = 5	
<b>punteggio assegnato</b>	<b>1</b>
<b>Critero 2: impatto economico</b>	
Nel corso degli ultimi cinque anni sono state pronunciate sentenze della Corte dei Conti a carico di dipendenti (dirigenti o dipendenti) della PA o sono state pronunciate sentenze di risarcimento del danno nei confronti della PA per la medesima tipologia di evento o di tipologie analoghe?	
No = 1	
Si = 5	
<b>punteggio assegnato</b>	<b>1</b>
<b>Critero 3: impatto reputazionale</b>	
Nel corso degli ultimi anni sono stati pubblicati su giornali o riviste articoli aventi ad oggetto il medesimo evento o eventi analoghi?	
No = 0	
Non ne abbiamo memoria = 1	
Si, sulla stampa locale = 2	
Si, sulla stampa nazionale = 3	
Si, sulla stampa locale e nazionale = 4	
Si sulla stampa, locale, nazionale ed internazionale = 5	
<b>punteggio assegnato</b>	<b>1</b>
<b>Critero 4: impatto sull'immagine</b>	
A quale livello può collocarsi il rischio dell'evento (livello apicale, intermedio, basso), ovvero la posizione/il ruolo che l'eventuale soggetto riveste nell'organizzazione è elevata, media o bassa?	
a livello di addetto = 1	
a livello di collaboratore o funzionario = 2	
a livello di dirigente di ufficio non generale, ovvero posizione apicale o posizione organizzativa = 3	
a livello di dirigente d'ufficio generale = 4	
a livello di capo dipartimento/segretario generale = 5	
<b>punteggio assegnato</b>	<b>3</b>
<b>Valore stimato dell'impatto</b>	<b>1,50</b>
0 = nessun impatto; 1 = marginale; 2 = minore; 3 = soglia; 4 = serio; 5 = superiore	

## 3. Valutazione complessiva del rischio

Valutazione complessiva del rischio = probabilità x impatto	<b>3,75</b>
---	-------------

**scheda 2****Concorso per la progressione di carriera del personale****1. Valutazione della probabilità**

<b>Criteri</b>	<b>Punteggi</b>
<b>Criterio 1: discrezionalità</b>	
Il processo è discrezionale?	
No, è del tutto vincolato = 1	
E' parzialmente vincolato dalla legge e da atti amministrativi (regolamenti, direttive, circolari) = 2	
E' parzialmente vincolato solo dalla legge = 3	
E' parzialmente vincolato solo da atti amministrativi (regolamenti, direttive, circolari) = 4	
E' altamente discrezionale = 5	
<b>punteggio assegnato</b>	<b>4</b>
<b>Criterio 2: rilevanza esterna</b>	
Il processo produce effetti diretti all'esterno dell'amministrazione di riferimento?	
No, ha come destinatario finale un ufficio interno = 2	
Si, il risultato del processo è rivolto direttamente ad utenti esterni = 5	
<b>punteggio assegnato</b>	<b>2</b>
<b>Criterio 3: complessità del processo</b>	
Si tratta di un processo complesso che comporta il coinvolgimento di più amministrazioni (esclusi i controlli) in fasi successive per il conseguimento del risultato?	
No, il processo coinvolge una sola PA = 1	
Si, il processo coinvolge più di tre amministrazioni = 3	
Si, il processo coinvolge più di cinque amministrazioni = 5	
<b>punteggio assegnato</b>	<b>1</b>
<b>Criterio 4: valore economico</b>	
Qual è l'impatto economico del processo?	
Ha rilevanza esclusivamente interna = 1	
Comporta l'attribuzione di vantaggi a soggetti esterni, ma di non particolare rilievo economico (es. borse di studio) = 3	
Comporta l'affidamento di considerevoli vantaggi a soggetti esterni (es. appalto) = 5	
<b>punteggio assegnato</b>	<b>3</b>
<b>Criterio 5: frazionabilità del processo</b>	
Il risultato finale del processo può essere raggiunto anche effettuando una pluralità di operazioni di entità economica ridotta che, considerate complessivamente, alla fine assicurano lo stesso risultato (es. pluralità di affidamenti ridotti)?	
No = 1	
Si = 5	
<b>punteggio assegnato</b>	<b>1</b>
<b>Criterio 6: controlli</b>	
Anche sulla base dell'esperienza pregressa, il tipo di controllo applicato sul processo è adeguato a neutralizzare il rischio?	
Si, costituisce un efficace strumento di neutralizzazione = 1	
Si, è molto efficace = 2	
Si, per una percentuale approssimativa del 50% = 3	
Si, ma in minima parte = 4	
No, il rischio rimane indifferente = 5	
<b>punteggio assegnato</b>	<b>1</b>
<b>Valore stimato della probabilità</b>	<b>2,00</b>
0 = nessuna probabilità; 1 = improbabile; 2 = poco probabile; 3 = probabile; 4 = molto probabile; 5 = altamente probabile.	

<b>2. Valutazione dell'impatto</b>	
<b>Critero 1: impatto organizzativo</b>	
Rispetto al totale del personale impiegato nel singolo servizio (unità organizzativa semplice) competente a svolgere il processo (o la fase del processo di competenza della PA) nell'ambito della singola PA, quale percentuale di personale è impiegata nel processo? (Se il processo coinvolge l'attività di più servizi nell'ambito della stessa PA occorre riferire la percentuale al personale impiegato nei servizi coinvolti)	
fino a circa il 20% = 1	
fino a circa il 40% = 2	
fino a circa il 60% = 3	
fino a circa lo 80% = 4	
fino a circa il 100% = 5	
<b>punteggio assegnato</b>	<b>1</b>
<b>Critero 2: impatto economico</b>	
Nel corso degli ultimi cinque anni sono state pronunciate sentenze della Corte dei Conti a carico di dipendenti (dirigenti o dipendenti) della PA o sono state pronunciate sentenze di risarcimento del danno nei confronti della PA per la medesima tipologia di evento o di tipologie analoghe?	
No = 1	
Si = 5	
<b>punteggio assegnato</b>	<b>1</b>
<b>Critero 3: impatto reputazionale</b>	
Nel corso degli ultimi anni sono stati pubblicati su giornali o riviste articoli aventi ad oggetto il medesimo evento o eventi analoghi?	
No = 0	
Non ne abbiamo memoria = 1	
Si, sulla stampa locale = 2	
Si, sulla stampa nazionale = 3	
Si, sulla stampa locale e nazionale = 4	
Si sulla stampa, locale, nazionale ed internazionale = 5	
<b>punteggio assegnato</b>	<b>0</b>
<b>Critero 4: impatto sull'immagine</b>	
A quale livello può collocarsi il rischio dell'evento (livello apicale, intermedio, basso), ovvero la posizione/il ruolo che l'eventuale soggetto riveste nell'organizzazione è elevata, media o bassa?	
a livello di addetto = 1	
a livello di collaboratore o funzionario = 2	
a livello di dirigente di ufficio non generale, ovvero posizione apicale o posizione organizzativa = 3	
a livello di dirigente d'ufficio generale = 4	
a livello di capo dipartimento/segretario generale = 5	
<b>punteggio assegnato</b>	<b>3</b>
<b>Valore stimato dell'impatto</b>	<b>1,25</b>
0 = nessun impatto; 1 = marginale; 2 = minore; 3 = soglia; 4 = serio; 5 = superiore	

<b>3. Valutazione complessiva del rischio</b>	
Valutazione complessiva del rischio = probabilità x impatto	<b>2,50</b>

### scheda 3

Selezione per l'affidamento di un incarico professionale (art. 7 del d.lvo 165/2001)

N.B.: i numeri che abbiamo inserito nella colonna "Punteggi" sono un mero esempio, per cui devono essere personalizzati da ogni ente

#### 1. Valutazione della probabilità

Criteri	Punteggi
<b>Criterio 1: discrezionalità</b>	
Il processo è discrezionale?	
No, è del tutto vincolato = 1	
E' parzialmente vincolato dalla legge e da atti amministrativi (regolamenti, direttive, circolari) = 2	
E' parzialmente vincolato solo dalla legge = 3	
E' parzialmente vincolato solo da atti amministrativi (regolamenti, direttive, circolari) = 4	
E' altamente discrezionale = 5	
<b>punteggio assegnato</b>	<b>4</b>
<b>Criterio 2: rilevanza esterna</b>	
Il processo produce effetti diretti all'esterno dell'amministrazione di riferimento?	
No, ha come destinatario finale un ufficio interno = 2	
Si, il risultato del processo è rivolto direttamente ad utenti esterni = 5	
<b>punteggio assegnato</b>	<b>5</b>
<b>Criterio 3: complessità del processo</b>	
Si tratta di un processo complesso che comporta il coinvolgimento di più amministrazioni (esclusi i controlli) in fasi successive per il conseguimento del risultato?	
No, il processo coinvolge una sola PA = 1	
Si, il processo coinvolge più di tre amministrazioni = 3	
Si, il processo coinvolge più di cinque amministrazioni = 5	
<b>punteggio assegnato</b>	<b>1</b>
<b>Criterio 4: valore economico</b>	
Qual è l'impatto economico del processo?	
Ha rilevanza esclusivamente interna = 1	
Comporta l'attribuzione di vantaggi a soggetti esterni, ma di non particolare rilievo economico (es. borse di studio) = 3	
Comporta l'affidamento di considerevoli vantaggi a soggetti esterni (es. appalto) = 5	
<b>punteggio assegnato</b>	<b>5</b>
<b>Criterio 5: frazionabilità del processo</b>	
Il risultato finale del processo può essere raggiunto anche effettuando una pluralità di operazioni di entità economica ridotta che, considerate complessivamente, alla fine assicurano lo stesso risultato (es. pluralità di affidamenti ridotti)?	
No = 1	
Si = 5	
<b>punteggio assegnato</b>	<b>5</b>
<b>Criterio 6: controlli</b>	
Anche sulla base dell'esperienza pregressa, il tipo di controllo applicato sul processo è adeguato a neutralizzare il rischio?	
Si, costituisce un efficace strumento di neutralizzazione = 1	
Si, è molto efficace = 2	
Si, per una percentuale approssimativa del 50% = 3	
Si, ma in minima parte = 4	
No, il rischio rimane indifferente = 5	
<b>punteggio assegnato</b>	<b>1</b>
<b>Valore stimato della probabilità</b>	<b>3,50</b>

0 = nessuna probabilità; 1 = improbabile; 2 = poco probabile; 3 = probabile; 4 = molto probabile; 5 = altamente probabile.



## Selezione per l'affidamento di un incarico professionale (art. 7 del d.lvo 165/2001)

### 2. Valutazione dell'impatto

<b>Criterio 1: impatto organizzativo</b>	
Rispetto al totale del personale impiegato nel singolo servizio (unità organizzativa semplice) competente a svolgere il processo (o la fase del processo di competenza della PA) nell'ambito della singola PA, quale percentuale di personale è impiegata nel processo? (Se il processo coinvolge l'attività di più servizi nell'ambito della stessa PA occorre riferire la percentuale al personale impiegato nei servizi coinvolti)	
fino a circa il 20% = 1	
fino a circa il 40% = 2	
fino a circa il 60% = 3	
fino a circa il 80% = 4	
fino a circa il 100% = 5	
<b>punteggio assegnato</b>	<b>1</b>
<b>Criterio 2: impatto economico</b>	
Nel corso degli ultimi cinque anni sono state pronunciate sentenze della Corte dei Conti a carico di dipendenti (dirigenti o dipendenti) della PA o sono state pronunciate sentenze di risarcimento del danno nei confronti della PA per la medesima tipologia di evento o di tipologie analoghe?	
No = 1	
Si = 5	
<b>punteggio assegnato</b>	<b>1</b>
<b>Criterio 3: impatto reputazionale</b>	
Nel corso degli ultimi anni sono stati pubblicati su giornali o riviste articoli aventi ad oggetto il medesimo evento o eventi analoghi?	
No = 0	
Non ne abbiamo memoria = 1	
Si, sulla stampa locale = 2	
Si, sulla stampa nazionale = 3	
Si, sulla stampa locale e nazionale = 4	
Si sulla stampa, locale, nazionale ed internazionale = 5	
<b>punteggio assegnato</b>	<b>1</b>
<b>Criterio 4: impatto sull'immagine</b>	
A quale livello può collocarsi il rischio dell'evento (livello apicale, intermedio, basso), ovvero la posizione/il ruolo che l'eventuale soggetto riveste nell'organizzazione è elevata, media o bassa?	
a livello di addetto = 1	
a livello di collaboratore o funzionario = 2	
a livello di dirigente di ufficio non generale, ovvero posizione apicale o posizione organizzativa = 3	
a livello di dirigente d'ufficio generale = 4	
a livello di capo dipartimento/segretario generale = 5	
<b>punteggio assegnato</b>	<b>3</b>
<b>Valore stimato dell'impatto</b>	<b>1,50</b>
0 = nessun impatto; 1 = marginale; 2 = minore; 3 = soglia; 4 = serio; 5 = superiore	

### 3. Valutazione complessiva del rischio

Valutazione complessiva del rischio = probabilità x impatto	<b>5,25</b>
---	-------------

## scheda 4

Gara ad evidenza pubblica per l'affidamento di lavori, servizi, forniture

### 1. Valutazione della probabilità

Criteri	Punteggi
<b>Criterio 1: discrezionalità</b>	
Il processo è discrezionale?	
No, è del tutto vincolato = 1	
E' parzialmente vincolato dalla legge e da atti amministrativi (regolamenti, direttive, circolari) = 2	
E' parzialmente vincolato solo dalla legge = 3	
E' parzialmente vincolato solo da atti amministrativi (regolamenti, direttive, circolari) = 4	
E' altamente discrezionale = 5	
<b>punteggio assegnato</b>	<b>1</b>
<b>Criterio 2: rilevanza esterna</b>	
Il processo produce effetti diretti all'esterno dell'amministrazione di riferimento?	
No, ha come destinatario finale un ufficio interno = 2	
Si, il risultato del processo è rivolto direttamente ad utenti esterni = 5	
<b>punteggio assegnato</b>	<b>5</b>
<b>Criterio 3: complessità del processo</b>	
Si tratta di un processo complesso che comporta il coinvolgimento di più amministrazioni (esclusi i controlli) in fasi successive per il conseguimento del risultato?	
No, il processo coinvolge una sola PA = 1	
Si, il processo coinvolge più di tre amministrazioni = 3	
Si, il processo coinvolge più di cinque amministrazioni = 5	
<b>punteggio assegnato</b>	<b>1</b>
<b>Criterio 4: valore economico</b>	
Qual è l'impatto economico del processo?	
Ha rilevanza esclusivamente interna = 1	
Comporta l'attribuzione di vantaggi a soggetti esterni, ma di non particolare rilievo economico (es. borse di studio) = 3	
Comporta l'affidamento di considerevoli vantaggi a soggetti esterni (es. appalto) = 5	
<b>punteggio assegnato</b>	<b>5</b>
<b>Criterio 5: frazionabilità del processo</b>	
Il risultato finale del processo può essere raggiunto anche effettuando una pluralità di operazioni di entità economica ridotta che, considerate complessivamente, alla fine assicurano lo stesso risultato (es. pluralità di affidamenti ridotti)?	
No = 1	
Si = 5	
<b>punteggio assegnato</b>	<b>1</b>
<b>Criterio 6: controlli</b>	
Anche sulla base dell'esperienza pregressa, il tipo di controllo applicato sul processo è adeguato a neutralizzare il rischio?	
Si, costituisce un efficace strumento di neutralizzazione = 1	
Si, è molto efficace = 2	
Si, per una percentuale approssimativa del 50% = 3	
Si, ma in minima parte = 4	
No, il rischio rimane indifferente = 5	
<b>punteggio assegnato</b>	<b>1</b>
<b>Valore stimato della probabilità</b>	<b>2,33</b>
0 = nessuna probabilità; 1 = improbabile; 2 = poco probabile; 3 = probabile; 4 = molto probabile; 5 = altamente probabile.	

Gara ad evidenza pubblica per l'affidamento di lavori, servizi, forniture

<b>2. Valutazione dell'impatto</b>	
<b>Critero 1: impatto organizzativo</b>	
Rispetto al totale del personale impiegato nel singolo servizio (unità organizzativa semplice) competente a svolgere il processo (o la fase del processo di competenza della PA) nell'ambito della singola PA, quale percentuale di personale è impiegata nel processo? (Se il processo coinvolge l'attività di più servizi nell'ambito della stessa PA occorre riferire la percentuale al personale impiegato nei servizi coinvolti)	
fino a circa il 20% = 1	
fino a circa il 40% = 2	
fino a circa il 60% = 3	
fino a circa lo 80% = 4	
fino a circa il 100% = 5	
<b>punteggio assegnato</b>	<b>1</b>
<b>Critero 2: impatto economico</b>	
Nel corso degli ultimi cinque anni sono state pronunciate sentenze della Corte dei Conti a carico di dipendenti (dirigenti o dipendenti) della PA o sono state pronunciate sentenze di risarcimento del danno nei confronti della PA per la medesima tipologia di evento o di tipologie analoghe?	
No = 1	
Si = 5	
<b>punteggio assegnato</b>	<b>1</b>
<b>Critero 3: impatto reputazionale</b>	
Nel corso degli ultimi anni sono stati pubblicati su giornali o riviste articoli aventi ad oggetto il medesimo evento o eventi analoghi?	
No = 0	
Non ne abbiamo memoria = 1	
Si, sulla stampa locale = 2	
Si, sulla stampa nazionale = 3	
Si, sulla stampa locale e nazionale = 4	
Si sulla stampa, locale, nazionale ed internazionale = 5	
<b>punteggio assegnato</b>	<b>0</b>
<b>Critero 4: impatto sull'immagine</b>	
A quale livello può collocarsi il rischio dell'evento (livello apicale, intermedio, basso), ovvero la posizione/il ruolo che l'eventuale soggetto riveste nell'organizzazione è elevata, media o bassa?	
a livello di addetto = 1	
a livello di collaboratore o funzionario = 2	
a livello di dirigente di ufficio non generale, ovvero posizione apicale o posizione organizzativa = 3	
a livello di dirigente d'ufficio generale = 4	
a livello di capo dipartimento/segretario generale = 5	
<b>punteggio assegnato</b>	<b>3</b>
<b>Valore stimato dell'impatto</b>	<b>1,25</b>
0 = nessun impatto; 1 = marginale; 2 = minore; 3 = soglia; 4 = serio; 5 = superiore	

<b>3. Valutazione complessiva del rischio</b>	
Valutazione complessiva del rischio = probabilità x impatto	<b>2,92</b>

## scheda 5

### Affidamento diretto di lavori, servizi, forniture affidamenti in house

#### 1. Valutazione della probabilità

Criteri	Punteggi
<b>Criterio 1: discrezionalità</b>	
Il processo è discrezionale?	
No, è del tutto vincolato = 1	
E' parzialmente vincolato dalla legge e da atti amministrativi (regolamenti, direttive, circolari) = 2	
E' parzialmente vincolato solo dalla legge = 3	
E' parzialmente vincolato solo da atti amministrativi (regolamenti, direttive, circolari) = 4	
E' altamente discrezionale = 5	
<b>punteggio assegnato</b>	<b>4</b>
<b>Criterio 2: rilevanza esterna</b>	
Il processo produce effetti diretti all'esterno dell'amministrazione di riferimento?	
No, ha come destinatario finale un ufficio interno = 2	
Si, il risultato del processo è rivolto direttamente ad utenti esterni = 5	
<b>punteggio assegnato</b>	<b>5</b>
<b>Criterio 3: complessità del processo</b>	
Si tratta di un processo complesso che comporta il coinvolgimento di più amministrazioni (esclusi i controlli) in fasi successive per il conseguimento del risultato?	
No, il processo coinvolge una sola PA = 1	
Si, il processo coinvolge più di tre amministrazioni = 3	
Si, il processo coinvolge più di cinque amministrazioni = 5	
<b>punteggio assegnato</b>	<b>1</b>
<b>Criterio 4: valore economico</b>	
Qual è l'impatto economico del processo?	
Ha rilevanza esclusivamente interna = 1	
Comporta l'attribuzione di vantaggi a soggetti esterni, ma di non particolare rilievo economico (es. borse di studio) = 3	
Comporta l'affidamento di considerevoli vantaggi a soggetti esterni (es. appalto) = 5	
<b>punteggio assegnato</b>	<b>5</b>
<b>Criterio 5: frazionabilità del processo</b>	
Il risultato finale del processo può essere raggiunto anche effettuando una pluralità di operazioni di entità economica ridotta che, considerate complessivamente, alla fine assicurano lo stesso risultato (es. pluralità di affidamenti ridotti)?	
No = 1	
Si = 5	
<b>punteggio assegnato</b>	<b>1</b>
<b>Criterio 6: controlli</b>	
Anche sulla base dell'esperienza pregressa, il tipo di controllo applicato sul processo è adeguato a neutralizzare il rischio?	
Si, costituisce un efficace strumento di neutralizzazione = 1	
Si, è molto efficace = 2	
Si, per una percentuale approssimativa del 50% = 3	
Si, ma in minima parte = 4	
No, il rischio rimane indifferente = 5	
<b>punteggio assegnato</b>	<b>1</b>
<b>Valore stimato della probabilità</b>	<b>2,83</b>
0 = nessuna probabilità; 1 = improbabile; 2 = poco probabile; 3 = probabile; 4 = molto probabile; 5 = altamente probabile.	

## Affidamento diretto di lavori, servizi, forniture affidamenti in house

### 2. Valutazione dell'impatto

<b>Criterio 1: impatto organizzativo</b>	
Rispetto al totale del personale impiegato nel singolo servizio (unità organizzativa semplice) competente a svolgere il processo (o la fase del processo di competenza della PA) nell'ambito della singola PA, quale percentuale di personale è impiegata nel processo? (Se il processo coinvolge l'attività di più servizi nell'ambito della stessa PA occorre riferire la percentuale al personale impiegato nei servizi coinvolti)	
fino a circa il 20% = 1	
fino a circa il 40% = 2	
fino a circa il 60% = 3	
fino a circa lo 80% = 4	
fino a circa il 100% = 5	
<b>punteggio assegnato</b>	<b>1</b>
<b>Criterio 2: impatto economico</b>	
Nel corso degli ultimi cinque anni sono state pronunciate sentenze della Corte dei Conti a carico di dipendenti (dirigenti o dipendenti) della PA o sono state pronunciate sentenze di risarcimento del danno nei confronti della PA per la medesima tipologia di evento o di tipologie analoghe?	
No = 1	
Si = 5	
<b>punteggio assegnato</b>	<b>1</b>
<b>Criterio 3: impatto reputazionale</b>	
Nel corso degli ultimi anni sono stati pubblicati su giornali o riviste articoli aventi ad oggetto il medesimo evento o eventi analoghi?	
No = 0	
Non ne abbiamo memoria = 1	
Si, sulla stampa locale = 2	
Si, sulla stampa nazionale = 3	
Si, sulla stampa locale e nazionale = 4	
Si sulla stampa, locale, nazionale ed internazionale = 5	
<b>punteggio assegnato</b>	<b>1</b>
<b>Criterio 4: impatto sull'immagine</b>	
A quale livello può collocarsi il rischio dell'evento (livello apicale, intermedio, basso), ovvero la posizione/il ruolo che l'eventuale soggetto riveste nell'organizzazione è elevata, media o bassa?	
a livello di addetto = 1	
a livello di collaboratore o funzionario = 2	
a livello di dirigente di ufficio non generale, ovvero posizione apicale o posizione organizzativa = 3	
a livello di dirigente d'ufficio generale = 4	
a livello di capo dipartimento/segretario generale = 5	
<b>punteggio assegnato</b>	<b>3</b>
<b>Valore stimato dell'impatto</b>	<b>1,50</b>
0 = nessun impatto; 1 = marginale; 2 = minore; 3 = soglia; 4 = serio; 5 = superiore	

### 3. Valutazione complessiva del rischio

Valutazione complessiva del rischio = probabilità x impatto	<b>4,25</b>
---	-------------

## scheda 6

### Permesso di costruire

#### 1. Valutazione della probabilità

Criteri	Punteggi
<b>Criterio 1: discrezionalità</b>	
Il processo è discrezionale?	
No, è del tutto vincolato = 1	
E' parzialmente vincolato dalla legge e da atti amministrativi (regolamenti, direttive, circolari) = 2	
E' parzialmente vincolato solo dalla legge = 3	
E' parzialmente vincolato solo da atti amministrativi (regolamenti, direttive, circolari) = 4	
E' altamente discrezionale = 5	
<b>punteggio assegnato</b>	<b>1</b>
<b>Criterio 2: rilevanza esterna</b>	
Il processo produce effetti diretti all'esterno dell'amministrazione di riferimento?	
No, ha come destinatario finale un ufficio interno = 2	
Si, il risultato del processo è rivolto direttamente ad utenti esterni = 5	
<b>punteggio assegnato</b>	<b>5</b>
<b>Criterio 3: complessità del processo</b>	
Si tratta di un processo complesso che comporta il coinvolgimento di più amministrazioni (esclusi i controlli) in fasi successive per il conseguimento del risultato?	
No, il processo coinvolge una sola PA = 1	
Si, il processo coinvolge più di tre amministrazioni = 3	
Si, il processo coinvolge più di cinque amministrazioni = 5	
<b>punteggio assegnato</b>	<b>1</b>
<b>Criterio 4: valore economico</b>	
Qual è l'impatto economico del processo?	
Ha rilevanza esclusivamente interna = 1	
Comporta l'attribuzione di vantaggi a soggetti esterni, ma di non particolare rilievo economico (es. borse di studio) = 3	
Comporta l'affidamento di considerevoli vantaggi a soggetti esterni (es. appalto) = 5	
<b>punteggio assegnato</b>	<b>5</b>
<b>Criterio 5: frazionabilità del processo</b>	
Il risultato finale del processo può essere raggiunto anche effettuando una pluralità di operazioni di entità economica ridotta che, considerate complessivamente, alla fine assicurano lo stesso risultato (es. pluralità di affidamenti ridotti)?	
No = 1	
Si = 5	
<b>punteggio assegnato</b>	<b>1</b>
<b>Criterio 6: controlli</b>	
Anche sulla base dell'esperienza pregressa, il tipo di controllo applicato sul processo è adeguato a neutralizzare il rischio?	
Si, costituisce un efficace strumento di neutralizzazione = 1	
Si, è molto efficace = 2	
Si, per una percentuale approssimativa del 50% = 3	
Si, ma in minima parte = 4	
No, il rischio rimane indifferente = 5	
<b>punteggio assegnato</b>	<b>1</b>
<b>Valore stimato della probabilità</b>	<b>2,33</b>
0 = nessuna probabilità; 1 = improbabile; 2 = poco probabile; 3 = probabile; 4 = molto probabile; 5 = altamente probabile.	

## Permesso di costruire

### 2. Valutazione dell'impatto

<b>Critero 1: impatto organizzativo</b>	
Rispetto al totale del personale impiegato nel singolo servizio (unità organizzativa semplice) competente a svolgere il processo (o la fase del processo di competenza della PA) nell'ambito della singola PA, quale percentuale di personale è impiegata nel processo? (Se il processo coinvolge l'attività di più servizi nell'ambito della stessa PA occorre riferire la percentuale al personale impiegato nei servizi coinvolti)	
fino a circa il 20% = 1	
fino a circa il 40% = 2	
fino a circa il 60% = 3	
fino a circa lo 80% = 4	
fino a circa il 100% = 5	
<b>punteggio assegnato</b>	<b>1</b>
<b>Critero 2: impatto economico</b>	
Nel corso degli ultimi cinque anni sono state pronunciate sentenze della Corte dei Conti a carico di dipendenti (dirigenti o dipendenti) della PA o sono state pronunciate sentenze di risarcimento del danno nei confronti della PA per la medesima tipologia di evento o di tipologie analoghe?	
No = 1	
Si = 5	
<b>punteggio assegnato</b>	<b>1</b>
<b>Critero 3: impatto reputazionale</b>	
Nel corso degli ultimi anni sono stati pubblicati su giornali o riviste articoli aventi ad oggetto il medesimo evento o eventi analoghi?	
No = 0	
Non ne abbiamo memoria = 1	
Si, sulla stampa locale = 2	
Si, sulla stampa nazionale = 3	
Si, sulla stampa locale e nazionale = 4	
Si sulla stampa, locale, nazionale ed internazionale = 5	
<b>punteggio assegnato</b>	<b>0</b>
<b>Critero 4: impatto sull'immagine</b>	
A quale livello può collocarsi il rischio dell'evento (livello apicale, intermedio, basso), ovvero la posizione/il ruolo che l'eventuale soggetto riveste nell'organizzazione è elevata, media o bassa?	
a livello di addetto = 1	
a livello di collaboratore o funzionario = 2	
a livello di dirigente di ufficio non generale, ovvero posizione apicale o posizione organizzativa = 3	
a livello di dirigente d'ufficio generale = 4	
a livello di capo dipartimento/segretario generale = 5	
<b>punteggio assegnato</b>	<b>3</b>
<b>Valore stimato dell'impatto</b>	<b>1,25</b>
0 = nessun impatto; 1 = marginale; 2 = minore; 3 = soglia; 4 = serio; 5 = superiore	

### 3. Valutazione complessiva del rischio

Valutazione complessiva del rischio = probabilità x impatto	<b>2,92</b>
---	-------------

## scheda 7

Rilascio del permesso di costruire in aree assoggettate ad autorizzazione paesaggistica  
(anche gestione reticolo idrico minore)

### 1. Valutazione della probabilità

Criteri	Punteggi
<b>Criterio 1: discrezionalità</b>	
Il processo è discrezionale?	
No, è del tutto vincolato = 1	
E' parzialmente vincolato dalla legge e da atti amministrativi (regolamenti, direttive, circolari) = 2	
E' parzialmente vincolato solo dalla legge = 3	
E' parzialmente vincolato solo da atti amministrativi (regolamenti, direttive, circolari) = 4	
E' altamente discrezionale = 5	
<b>punteggio assegnato</b>	<b>3</b>
<b>Criterio 2: rilevanza esterna</b>	
Il processo produce effetti diretti all'esterno dell'amministrazione di riferimento?	
No, ha come destinatario finale un ufficio interno = 2	
Si, il risultato del processo è rivolto direttamente ad utenti esterni = 5	
<b>punteggio assegnato</b>	<b>5</b>
<b>Criterio 3: complessità del processo</b>	
Si tratta di un processo complesso che comporta il coinvolgimento di più amministrazioni (esclusi i controlli) in fasi successive per il conseguimento del risultato?	
No, il processo coinvolge una sola PA = 1	
Si, il processo coinvolge più di tre amministrazioni = 3	
Si, il processo coinvolge più di cinque amministrazioni = 5	
<b>punteggio assegnato</b>	<b>2</b>
<b>Criterio 4: valore economico</b>	
Qual è l'impatto economico del processo?	
Ha rilevanza esclusivamente interna = 1	
Comporta l'attribuzione di vantaggi a soggetti esterni, ma di non particolare rilievo economico (es. borse di studio) = 3	
Comporta l'affidamento di considerevoli vantaggi a soggetti esterni (es. appalto) = 5	
<b>punteggio assegnato</b>	<b>5</b>
<b>Criterio 5: frazionabilità del processo</b>	
Il risultato finale del processo può essere raggiunto anche effettuando una pluralità di operazioni di entità economica ridotta che, considerate complessivamente, alla fine assicurano lo stesso risultato (es. pluralità di affidamenti ridotti)?	
No = 1	
Si = 5	
<b>punteggio assegnato</b>	<b>1</b>
<b>Criterio 6: controlli</b>	
Anche sulla base dell'esperienza pregressa, il tipo di controllo applicato sul processo è adeguato a neutralizzare il rischio?	
Si, costituisce un efficace strumento di neutralizzazione = 1	
Si, è molto efficace = 2	
Si, per una percentuale approssimativa del 50% = 3	
Si, ma in minima parte = 4	
No, il rischio rimane indifferente = 5	
<b>punteggio assegnato</b>	<b>1</b>
<b>Valore stimato della probabilità</b>	<b>2,83</b>

0 = nessuna probabilità; 1 = improbabile; 2 = poco probabile; 3 = probabile; 4 = molto probabile; 5 = altamente probabile.



Rilascio del permesso di costruire in aree assoggettate ad autorizzazione paesaggistica  
(anche gestione reticolo idrico minore)

## 2. Valutazione dell'impatto

<b>Criterio 1: impatto organizzativo</b>	
Rispetto al totale del personale impiegato nel singolo servizio (unità organizzativa semplice) competente a svolgere il processo (o la fase del processo di competenza della PA) nell'ambito della singola PA, quale percentuale di personale è impiegata nel processo? (Se il processo coinvolge l'attività di più servizi nell'ambito della stessa PA occorre riferire la percentuale al personale impiegato nei servizi coinvolti)	
fino a circa il 20% = 1	
fino a circa il 40% = 2	
fino a circa il 60% = 3	
fino a circa il 80% = 4	
fino a circa il 100% = 5	
<b>punteggio assegnato</b>	<b>1</b>
<b>Criterio 2: impatto economico</b>	
Nel corso degli ultimi cinque anni sono state pronunciate sentenze della Corte dei Conti a carico di dipendenti (dirigenti o dipendenti) della PA o sono state pronunciate sentenze di risarcimento del danno nei confronti della PA per la medesima tipologia di evento o di tipologie analoghe?	
No = 1	
Si = 5	
<b>punteggio assegnato</b>	<b>1</b>
<b>Criterio 3: impatto reputazionale</b>	
Nel corso degli ultimi anni sono stati pubblicati su giornali o riviste articoli aventi ad oggetto il medesimo evento o eventi analoghi?	
No = 0	
Non ne abbiamo memoria = 1	
Si, sulla stampa locale = 2	
Si, sulla stampa nazionale = 3	
Si, sulla stampa locale e nazionale = 4	
Si sulla stampa, locale, nazionale ed internazionale = 5	
<b>punteggio assegnato</b>	<b>0</b>
<b>Criterio 4: impatto sull'immagine</b>	
A quale livello può collocarsi il rischio dell'evento (livello apicale, intermedio, basso), ovvero la posizione/il ruolo che l'eventuale soggetto riveste nell'organizzazione è elevata, media o bassa?	
a livello di addetto = 1	
a livello di collaboratore o funzionario = 2	
a livello di dirigente di ufficio non generale, ovvero posizione apicale o posizione organizzativa = 3	
a livello di dirigente d'ufficio generale = 4	
a livello di capo dipartimento/segretario generale = 5	
<b>punteggio assegnato</b>	<b>3</b>
<b>Valore stimato dell'impatto</b>	<b>1,25</b>
0 = nessun impatto; 1 = marginale; 2 = minore; 3 = soglia; 4 = serio; 5 = superiore	

## 3. Valutazione complessiva del rischio

Valutazione complessiva del rischio = probabilità x impatto	<b>3,54</b>
---	-------------

**scheda 8**

Concessione ed erogazione di sovvenzioni, contributi, sussidi, ausili finanziari, nonché attribuzione di vantaggi economici di qualunque genere

**1. Valutazione della probabilità**

<b>Criteri</b>	<b>Punteggi</b>
<b>Criterio 1: discrezionalità</b>	
Il processo è discrezionale?	
No, è del tutto vincolato = 1	
E' parzialmente vincolato dalla legge e da atti amministrativi (regolamenti, direttive, circolari) = 2	
E' parzialmente vincolato solo dalla legge = 3	
E' parzialmente vincolato solo da atti amministrativi (regolamenti, direttive, circolari) = 4	
E' altamente discrezionale = 5	
<b>punteggio assegnato</b>	<b>4</b>
<b>Criterio 2: rilevanza esterna</b>	
Il processo produce effetti diretti all'esterno dell'amministrazione di riferimento?	
No, ha come destinatario finale un ufficio interno = 2	
Si, il risultato del processo è rivolto direttamente ad utenti esterni = 5	
<b>punteggio assegnato</b>	<b>5</b>
<b>Criterio 3: complessità del processo</b>	
Si tratta di un processo complesso che comporta il coinvolgimento di più amministrazioni (esclusi i controlli) in fasi successive per il conseguimento del risultato?	
No, il processo coinvolge una sola PA = 1	
Si, il processo coinvolge più di tre amministrazioni = 3	
Si, il processo coinvolge più di cinque amministrazioni = 5	
<b>punteggio assegnato</b>	<b>1</b>
<b>Criterio 4: valore economico</b>	
Qual è l'impatto economico del processo?	
Ha rilevanza esclusivamente interna = 1	
Comporta l'attribuzione di vantaggi a soggetti esterni, ma di non particolare rilievo economico (es. borse di studio) = 3	
Comporta l'affidamento di considerevoli vantaggi a soggetti esterni (es. appalto) = 5	
<b>punteggio assegnato</b>	<b>3</b>
<b>Criterio 5: frazionabilità del processo</b>	
Il risultato finale del processo può essere raggiunto anche effettuando una pluralità di operazioni di entità economica ridotta che, considerate complessivamente, alla fine assicurano lo stesso risultato (es. pluralità di affidamenti ridotti)?	
No = 1	
Si = 5	
<b>punteggio assegnato</b>	<b>1</b>
<b>Criterio 6: controlli</b>	
Anche sulla base dell'esperienza pregressa, il tipo di controllo applicato sul processo è adeguato a neutralizzare il rischio?	
Si, costituisce un efficace strumento di neutralizzazione = 1	
Si, è molto efficace = 2	
Si, per una percentuale approssimativa del 50% = 3	
Si, ma in minima parte = 4	
No, il rischio rimane indifferente = 5	
<b>punteggio assegnato</b>	<b>1</b>
<b>Valore stimato della probabilità</b>	<b>2,50</b>
0 = nessuna probabilità; 1 = improbabile; 2 = poco probabile; 3 = probabile; 4 = molto probabile; 5 = altamente probabile.	

Concessione ed erogazione di sovvenzioni, contributi, sussidi, ausili finanziari, nonché attribuzione di vantaggi economici di qualunque genere

## 2. Valutazione dell'impatto

<b>Criterio 1: impatto organizzativo</b>	
Rispetto al totale del personale impiegato nel singolo servizio (unità organizzativa semplice) competente a svolgere il processo (o la fase del processo di competenza della PA) nell'ambito della singola PA, quale percentuale di personale è impiegata nel processo? (Se il processo coinvolge l'attività di più servizi nell'ambito della stessa PA occorre riferire la percentuale al personale impiegato nei servizi coinvolti)	
fino a circa il 20% = 1	
fino a circa il 40% = 2	
fino a circa il 60% = 3	
fino a circa il 80% = 4	
fino a circa il 100% = 5	
<b>punteggio assegnato</b>	<b>1</b>
<b>Criterio 2: impatto economico</b>	
Nel corso degli ultimi cinque anni sono state pronunciate sentenze della Corte dei Conti a carico di dipendenti (dirigenti o dipendenti) della PA o sono state pronunciate sentenze di risarcimento del danno nei confronti della PA per la medesima tipologia di evento o di tipologie analoghe?	
No = 1	
Si = 5	
<b>punteggio assegnato</b>	<b>1</b>
<b>Criterio 3: impatto reputazionale</b>	
Nel corso degli ultimi anni sono stati pubblicati su giornali o riviste articoli aventi ad oggetto il medesimo evento o eventi analoghi?	
No = 0	
Non ne abbiamo memoria = 1	
Si, sulla stampa locale = 2	
Si, sulla stampa nazionale = 3	
Si, sulla stampa locale e nazionale = 4	
Si sulla stampa, locale, nazionale ed internazionale = 5	
<b>punteggio assegnato</b>	<b>1</b>
<b>Criterio 4: impatto sull'immagine</b>	
A quale livello può collocarsi il rischio dell'evento (livello apicale, intermedio, basso), ovvero la posizione/il ruolo che l'eventuale soggetto riveste nell'organizzazione è elevata, media o bassa?	
a livello di addetto = 1	
a livello di collaboratore o funzionario = 2	
a livello di dirigente di ufficio non generale, ovvero posizione apicale o posizione organizzativa = 3	
a livello di dirigente d'ufficio generale = 4	
a livello di capo dipartimento/segretario generale = 5	
<b>punteggio assegnato</b>	<b>3</b>
<b>Valore stimato dell'impatto</b>	<b>1,50</b>
0 = nessun impatto; 1 = marginale; 2 = minore; 3 = soglia; 4 = serio; 5 = superiore	

## 3. Valutazione complessiva del rischio

Valutazione complessiva del rischio = probabilità x impatto	<b>3,75</b>
---	-------------

## scheda 9

### Provvedimenti di pianificazione urbanistica generale

#### 1. Valutazione della probabilità

Criteri	Punteggi
<b>Criterio 1: discrezionalità</b>	
Il processo è discrezionale?	
No, è del tutto vincolato = 1	
E' parzialmente vincolato dalla legge e da atti amministrativi (regolamenti, direttive, circolari) = 2	
E' parzialmente vincolato solo dalla legge = 3	
E' parzialmente vincolato solo da atti amministrativi (regolamenti, direttive, circolari) = 4	
E' altamente discrezionale = 5	
<b>punteggio assegnato</b>	<b>5</b>
<b>Criterio 2: rilevanza esterna</b>	
Il processo produce effetti diretti all'esterno dell'amministrazione di riferimento?	
No, ha come destinatario finale un ufficio interno = 2	
Si, il risultato del processo è rivolto direttamente ad utenti esterni = 5	
<b>punteggio assegnato</b>	<b>5</b>
<b>Criterio 3: complessità del processo</b>	
Si tratta di un processo complesso che comporta il coinvolgimento di più amministrazioni (esclusi i controlli) in fasi successive per il conseguimento del risultato?	
No, il processo coinvolge una sola PA = 1	
Si, il processo coinvolge più di tre amministrazioni = 3	
Si, il processo coinvolge più di cinque amministrazioni = 5	
<b>punteggio assegnato</b>	<b>3</b>
<b>Criterio 4: valore economico</b>	
Qual è l'impatto economico del processo?	
Ha rilevanza esclusivamente interna = 1	
Comporta l'attribuzione di vantaggi a soggetti esterni, ma di non particolare rilievo economico (es. borse di studio) = 3	
Comporta l'affidamento di considerevoli vantaggi a soggetti esterni (es. appalto) = 5	
<b>punteggio assegnato</b>	<b>5</b>
<b>Criterio 5: frazionabilità del processo</b>	
Il risultato finale del processo può essere raggiunto anche effettuando una pluralità di operazioni di entità economica ridotta che, considerate complessivamente, alla fine assicurano lo stesso risultato (es. pluralità di affidamenti ridotti)?	
No = 1	
Si = 5	
<b>punteggio assegnato</b>	<b>5</b>
<b>Criterio 6: controlli</b>	
Anche sulla base dell'esperienza pregressa, il tipo di controllo applicato sul processo è adeguato a neutralizzare il rischio?	
Si, costituisce un efficace strumento di neutralizzazione = 1	
Si, è molto efficace = 2	
Si, per una percentuale approssimativa del 50% = 3	
Si, ma in minima parte = 4	
No, il rischio rimane indifferente = 5	
<b>punteggio assegnato</b>	<b>1</b>
<b>Valore stimato della probabilità</b>	<b>4,00</b>
0 = nessuna probabilità; 1 = improbabile; 2 = poco probabile; 3 = probabile; 4 = molto probabile; 5 = altamente probabile.	

## Provvedimenti di pianificazione urbanistica generale

### 2. Valutazione dell'impatto

<b>Criterio 1: impatto organizzativo</b>	
Rispetto al totale del personale impiegato nel singolo servizio (unità organizzativa semplice) competente a svolgere il processo (o la fase del processo di competenza della PA) nell'ambito della singola PA, quale percentuale di personale è impiegata nel processo? (Se il processo coinvolge l'attività di più servizi nell'ambito della stessa PA occorre riferire la percentuale al personale impiegato nei servizi coinvolti)	
fino a circa il 20% = 1	
fino a circa il 40% = 2	
fino a circa il 60% = 3	
fino a circa lo 80% = 4	
fino a circa il 100% = 5	
<b>punteggio assegnato</b>	<b>2</b>
<b>Criterio 2: impatto economico</b>	
Nel corso degli ultimi cinque anni sono state pronunciate sentenze della Corte dei Conti a carico di dipendenti (dirigenti o dipendenti) della PA o sono state pronunciate sentenze di risarcimento del danno nei confronti della PA per la medesima tipologia di evento o di tipologie analoghe?	
No = 1	
Si = 5	
<b>punteggio assegnato</b>	<b>1</b>
<b>Criterio 3: impatto reputazionale</b>	
Nel corso degli ultimi anni sono stati pubblicati su giornali o riviste articoli aventi ad oggetto il medesimo evento o eventi analoghi?	
No = 0	
Non ne abbiamo memoria = 1	
Si, sulla stampa locale = 2	
Si, sulla stampa nazionale = 3	
Si, sulla stampa locale e nazionale = 4	
Si sulla stampa, locale, nazionale ed internazionale = 5	
<b>punteggio assegnato</b>	<b>1</b>
<b>Criterio 4: impatto sull'immagine</b>	
A quale livello può collocarsi il rischio dell'evento (livello apicale, intermedio, basso), ovvero la posizione/il ruolo che l'eventuale soggetto riveste nell'organizzazione è elevata, media o bassa?	
a livello di addetto = 1	
a livello di collaboratore o funzionario = 2	
a livello di dirigente di ufficio non generale, ovvero posizione apicale o posizione organizzativa = 3	
a livello di dirigente d'ufficio generale = 4	
a livello di capo dipartimento/segretario generale = 5	
<b>punteggio assegnato</b>	<b>3</b>
<b>Valore stimato dell'impatto</b>	<b>1,75</b>
0 = nessun impatto; 1 = marginale; 2 = minore; 3 = soglia; 4 = serio; 5 = superiore	

### 3. Valutazione complessiva del rischio

Valutazione complessiva del rischio = probabilità x impatto	<b>7,00</b>
---	-------------

## scheda 10

### Provvedimenti di pianificazione urbanistica attuativa (anche insediamento cava)

#### 1. Valutazione della probabilità

Criteri	Punteggi
<b>Criterio 1: discrezionalità</b>	
Il processo è discrezionale?	
No, è del tutto vincolato = 1	
E' parzialmente vincolato dalla legge e da atti amministrativi (regolamenti, direttive, circolari) = 2	
E' parzialmente vincolato solo dalla legge = 3	
E' parzialmente vincolato solo da atti amministrativi (regolamenti, direttive, circolari) = 4	
E' altamente discrezionale = 5	
<b>punteggio assegnato</b>	<b>4</b>
<b>Criterio 2: rilevanza esterna</b>	
Il processo produce effetti diretti all'esterno dell'amministrazione di riferimento?	
No, ha come destinatario finale un ufficio interno = 2	
Si, il risultato del processo è rivolto direttamente ad utenti esterni = 5	
<b>punteggio assegnato</b>	<b>5</b>
<b>Criterio 3: complessità del processo</b>	
Si tratta di un processo complesso che comporta il coinvolgimento di più amministrazioni (esclusi i controlli) in fasi successive per il conseguimento del risultato?	
No, il processo coinvolge una sola PA = 1	
Si, il processo coinvolge più di tre amministrazioni = 3	
Si, il processo coinvolge più di cinque amministrazioni = 5	
<b>punteggio assegnato</b>	<b>3</b>
<b>Criterio 4: valore economico</b>	
Qual è l'impatto economico del processo?	
Ha rilevanza esclusivamente interna = 1	
Comporta l'attribuzione di vantaggi a soggetti esterni, ma di non particolare rilievo economico (es. borse di studio) = 3	
Comporta l'affidamento di considerevoli vantaggi a soggetti esterni (es. appalto) = 5	
<b>punteggio assegnato</b>	<b>5</b>
<b>Criterio 5: frazionabilità del processo</b>	
Il risultato finale del processo può essere raggiunto anche effettuando una pluralità di operazioni di entità economica ridotta che, considerate complessivamente, alla fine assicurano lo stesso risultato (es. pluralità di affidamenti ridotti)?	
No = 1	
Si = 5	
<b>punteggio assegnato</b>	<b>5</b>
<b>Criterio 6: controlli</b>	
Anche sulla base dell'esperienza pregressa, il tipo di controllo applicato sul processo è adeguato a neutralizzare il rischio?	
Si, costituisce un efficace strumento di neutralizzazione = 1	
Si, è molto efficace = 2	
Si, per una percentuale approssimativa del 50% = 3	
Si, ma in minima parte = 4	
No, il rischio rimane indifferente = 5	
<b>punteggio assegnato</b>	<b>1</b>
<b>Valore stimato della probabilità</b>	<b>3,83</b>
0 = nessuna probabilità; 1 = improbabile; 2 = poco probabile; 3 = probabile; 4 = molto probabile; 5 = altamente probabile.	

## Provvedimenti di pianificazione urbanistica attuativa (anche insediamento cava)

### 2. Valutazione dell'impatto

<b>Critero 1: impatto organizzativo</b>	
Rispetto al totale del personale impiegato nel singolo servizio (unità organizzativa semplice) competente a svolgere il processo (o la fase del processo di competenza della PA) nell'ambito della singola PA, quale percentuale di personale è impiegata nel processo? (Se il processo coinvolge l'attività di più servizi nell'ambito della stessa PA occorre riferire la percentuale al personale impiegato nei servizi coinvolti)	
fino a circa il 20% = 1	
fino a circa il 40% = 2	
fino a circa il 60% = 3	
fino a circa il 80% = 4	
fino a circa il 100% = 5	
<b>punteggio assegnato</b>	<b>2</b>
<b>Critero 2: impatto economico</b>	
Nel corso degli ultimi cinque anni sono state pronunciate sentenze della Corte dei Conti a carico di dipendenti (dirigenti o dipendenti) della PA o sono state pronunciate sentenze di risarcimento del danno nei confronti della PA per la medesima tipologia di evento o di tipologie analoghe?	
No = 1	
Si = 5	
<b>punteggio assegnato</b>	<b>1</b>
<b>Critero 3: impatto reputazionale</b>	
Nel corso degli ultimi anni sono stati pubblicati su giornali o riviste articoli aventi ad oggetto il medesimo evento o eventi analoghi?	
No = 0	
Non ne abbiamo memoria = 1	
Si, sulla stampa locale = 2	
Si, sulla stampa nazionale = 3	
Si, sulla stampa locale e nazionale = 4	
Si sulla stampa, locale, nazionale ed internazionale = 5	
<b>punteggio assegnato</b>	<b>1</b>
<b>Critero 4: impatto sull'immagine</b>	
A quale livello può collocarsi il rischio dell'evento (livello apicale, intermedio, basso), ovvero la posizione/il ruolo che l'eventuale soggetto riveste nell'organizzazione è elevata, media o bassa?	
a livello di addetto = 1	
a livello di collaboratore o funzionario = 2	
a livello di dirigente di ufficio non generale, ovvero posizione apicale o posizione organizzativa = 3	
a livello di dirigente d'ufficio generale = 4	
a livello di capo dipartimento/segretario generale = 5	
<b>punteggio assegnato</b>	<b>3</b>
<b>Valore stimato dell'impatto</b>	<b>1,75</b>
0 = nessun impatto; 1 = marginale; 2 = minore; 3 = soglia; 4 = serio; 5 = superiore	

### 3. Valutazione complessiva del rischio

Valutazione complessiva del rischio = probabilità x impatto	<b>6,71</b>
---	-------------

## Scheda 12

### Gestione delle sanzioni per violazione del CDS Vigilanza circolazione e sosta

#### 1. Valutazione della probabilità

Criteri	Punteggi
<b>Criterio 1: discrezionalità</b>	
Il processo è discrezionale?	
No, è del tutto vincolato = 1	
E' parzialmente vincolato dalla legge e da atti amministrativi (regolamenti, direttive, circolari) = 2	
E' parzialmente vincolato solo dalla legge = 3	
E' parzialmente vincolato solo da atti amministrativi (regolamenti, direttive, circolari) = 4	
E' altamente discrezionale = 5	
<b>punteggio assegnato</b>	<b>2</b>
<b>Criterio 2: rilevanza esterna</b>	
Il processo produce effetti diretti all'esterno dell'amministrazione di riferimento?	
No, ha come destinatario finale un ufficio interno = 2	
Si, il risultato del processo è rivolto direttamente ad utenti esterni = 5	
<b>punteggio assegnato</b>	<b>5</b>
<b>Criterio 3: complessità del processo</b>	
Si tratta di un processo complesso che comporta il coinvolgimento di più amministrazioni (esclusi i controlli) in fasi successive per il conseguimento del risultato?	
No, il processo coinvolge una sola PA = 1	
Si, il processo coinvolge più di tre amministrazioni = 3	
Si, il processo coinvolge più di cinque amministrazioni = 5	
<b>punteggio assegnato</b>	<b>1</b>
<b>Criterio 4: valore economico</b>	
Qual è l'impatto economico del processo?	
Ha rilevanza esclusivamente interna = 1	
Comporta l'attribuzione di vantaggi a soggetti esterni, ma di non particolare rilievo economico (es. borse di studio) = 3	
Comporta l'affidamento di considerevoli vantaggi a soggetti esterni (es. appalto) = 5	
<b>punteggio assegnato</b>	<b>3</b>
<b>Criterio 5: frazionabilità del processo</b>	
Il risultato finale del processo può essere raggiunto anche effettuando una pluralità di operazioni di entità economica ridotta che, considerate complessivamente, alla fine assicurano lo stesso risultato (es. pluralità di affidamenti ridotti)?	
No = 1	
Si = 5	
<b>punteggio assegnato</b>	<b>1</b>
<b>Criterio 6: controlli</b>	
Anche sulla base dell'esperienza pregressa, il tipo di controllo applicato sul processo è adeguato a neutralizzare il rischio?	
Si, costituisce un efficace strumento di neutralizzazione = 1	
Si, è molto efficace = 2	
Si, per una percentuale approssimativa del 50% = 3	
Si, ma in minima parte = 4	
No, il rischio rimane indifferente = 5	
<b>punteggio assegnato</b>	<b>1</b>
<b>Valore stimato della probabilità</b>	<b>2,17</b>
0 = nessuna probabilità; 1 = improbabile; 2 = poco probabile; 3 = probabile; 4 = molto probabile; 5 = altamente probabile.	



<b>2. Valutazione dell'impatto</b>	
<b>Critero 1: impatto organizzativo</b>	
Rispetto al totale del personale impiegato nel singolo servizio (unità organizzativa semplice) competente a svolgere il processo (o la fase del processo di competenza della PA) nell'ambito della singola PA, quale percentuale di personale è impiegata nel processo? (Se il processo coinvolge l'attività di più servizi nell'ambito della stessa PA occorre riferire la percentuale al personale impiegato nei servizi coinvolti)	
fino a circa il 20% = 1	
fino a circa il 40% = 2	
fino a circa il 60% = 3	
fino a circa lo 80% = 4	
fino a circa il 100% = 5	
<b>punteggio assegnato</b>	<b>2</b>
<b>Critero 2: impatto economico</b>	
Nel corso degli ultimi cinque anni sono state pronunciate sentenze della Corte dei Conti a carico di dipendenti (dirigenti o dipendenti) della PA o sono state pronunciate sentenze di risarcimento del danno nei confronti della PA per la medesima tipologia di evento o di tipologie analoghe?	
No = 1	
Si = 5	
<b>punteggio assegnato</b>	<b>1</b>
<b>Critero 3: impatto reputazionale</b>	
Nel corso degli ultimi anni sono stati pubblicati su giornali o riviste articoli aventi ad oggetto il medesimo evento o eventi analoghi?	
No = 0	
Non ne abbiamo memoria = 1	
Si, sulla stampa locale = 2	
Si, sulla stampa nazionale = 3	
Si, sulla stampa locale e nazionale = 4	
Si sulla stampa, locale, nazionale ed internazionale = 5	
<b>punteggio assegnato</b>	<b>1</b>
<b>Critero 4: impatto sull'immagine</b>	
A quale livello può collocarsi il rischio dell'evento (livello apicale, intermedio, basso), ovvero la posizione/il ruolo che l'eventuale soggetto riveste nell'organizzazione è elevata, media o bassa?	
a livello di addetto = 1	
a livello di collaboratore o funzionario = 2	
a livello di dirigente di ufficio non generale, ovvero posizione apicale o posizione organizzativa = 3	
a livello di dirigente d'ufficio generale = 4	
a livello di capo dipartimento/segretario generale = 5	
<b>punteggio assegnato</b>	<b>3</b>
<b>Valore stimato dell'impatto</b>	<b>1,75</b>
0 = nessun impatto; 1 = marginale; 2 = minore; 3 = soglia; 4 = serio; 5 = superiore	

<b>3. Valutazione complessiva del rischio</b>	
Valutazione complessiva del rischio = probabilità x impatto	<b>3,79</b>

## Scheda 13

### Gestione ordinaria delle entrate di bilancio

#### 1. Valutazione della probabilità

Criteri	Punteggi
<b>Criterio 1: discrezionalità</b>	
Il processo è discrezionale?	
No, è del tutto vincolato = 1	
E' parzialmente vincolato dalla legge e da atti amministrativi (regolamenti, direttive, circolari) = 2	
E' parzialmente vincolato solo dalla legge = 3	
E' parzialmente vincolato solo da atti amministrativi (regolamenti, direttive, circolari) = 4	
E' altamente discrezionale = 5	
<b>punteggio assegnato</b>	<b>2</b>
<b>Criterio 2: rilevanza esterna</b>	
Il processo produce effetti diretti all'esterno dell'amministrazione di riferimento?	
No, ha come destinatario finale un ufficio interno = 2	
Sì, il risultato del processo è rivolto direttamente ad utenti esterni = 5	
<b>punteggio assegnato</b>	<b>5</b>
<b>Criterio 3: complessità del processo</b>	
Si tratta di un processo complesso che comporta il coinvolgimento di più amministrazioni (esclusi i controlli) in fasi successive per il conseguimento del risultato?	
No, il processo coinvolge una sola PA = 1	
Sì, il processo coinvolge più di tre amministrazioni = 3	
Sì, il processo coinvolge più di cinque amministrazioni = 5	
<b>punteggio assegnato</b>	<b>1</b>
<b>Criterio 4: valore economico</b>	
Qual è l'impatto economico del processo?	
Ha rilevanza esclusivamente interna = 1	
Comporta l'attribuzione di vantaggi a soggetti esterni, ma di non particolare rilievo economico = 3	
Comporta l'affidamento di considerevoli vantaggi a soggetti esterni (es. mancata riscossione/sollecito) = 5	
<b>punteggio assegnato</b>	<b>3</b>
<b>Criterio 5: frazionabilità del processo</b>	
Il risultato finale del processo può essere raggiunto anche effettuando una pluralità di operazioni di entità economica ridotta che, considerate complessivamente, alla fine assicurano lo stesso risultato (es. pluralità di affidamenti ridotti)?	
No = 1	
Sì = 5	
<b>punteggio assegnato</b>	<b>1</b>
<b>Criterio 6: controlli</b>	
Anche sulla base dell'esperienza pregressa, il tipo di controllo applicato sul processo è adeguato a neutralizzare il rischio?	
Sì, costituisce un efficace strumento di neutralizzazione = 1	
Sì, è molto efficace = 2	
Sì, per una percentuale approssimativa del 50% = 3	
Sì, ma in minima parte = 4	
No, il rischio rimane indifferente = 5	
<b>punteggio assegnato</b>	<b>1</b>
<b>Valore stimato della probabilità</b>	<b>2,17</b>
0 = nessuna probabilità; 1 = improbabile; 2 = poco probabile; 3 = probabile; 4 = molto probabile; 5 = altamente probabile.	

## Gestione ordinaria delle entrate di bilancio

### 2. Valutazione dell'impatto

<b>Critério 1: impatto organizzativo</b>	
Rispetto al totale del personale impiegato nel singolo servizio (unità organizzativa semplice) competente a svolgere il processo (o la fase del processo di competenza della PA) nell'ambito della singola PA, quale percentuale di personale è impiegata nel processo? (Se il processo coinvolge l'attività di più servizi nell'ambito della stessa PA occorre riferire la percentuale al personale impiegato nei servizi coinvolti)	
fino a circa il 20% = 1	
fino a circa il 40% = 2	
fino a circa il 60% = 3	
fino a circa lo 80% = 4	
fino a circa il 100% = 5	
<b>punteggio assegnato</b>	<b>1</b>
<b>Critério 2: impatto economico</b>	
Nel corso degli ultimi cinque anni sono state pronunciate sentenze della Corte dei Conti a carico di dipendenti (dirigenti o dipendenti) della PA o sono state pronunciate sentenze di risarcimento del danno nei confronti della PA per la medesima tipologia di evento o di tipologie analoghe?	
No = 1	
Si = 5	
<b>punteggio assegnato</b>	<b>1</b>
<b>Critério 3: impatto reputazionale</b>	
Nel corso degli ultimi anni sono stati pubblicati su giornali o riviste articoli aventi ad oggetto il medesimo evento o eventi analoghi?	
No = 0	
Non ne abbiamo memoria = 1	
Si, sulla stampa locale = 2	
Si, sulla stampa nazionale = 3	
Si, sulla stampa locale e nazionale = 4	
Si sulla stampa, locale, nazionale ed internazionale = 5	
<b>punteggio assegnato</b>	<b>0</b>
<b>Critério 4: impatto sull'immagine</b>	
A quale livello può collocarsi il rischio dell'evento (livello apicale, intermedio, basso), ovvero la posizione/il ruolo che l'eventuale soggetto riveste nell'organizzazione è elevata, media o bassa?	
a livello di addetto = 1	
a livello di collaboratore o funzionario = 2	
a livello di dirigente di ufficio non generale, ovvero posizione apicale o posizione organizzativa = 3	
a livello di dirigente d'ufficio generale = 4	
a livello di capo dipartimento/segretario generale = 5	
<b>punteggio assegnato</b>	<b>2</b>
<b>Valore stimato dell'impatto</b>	<b>1,00</b>
0 = nessun impatto; 1 = marginale; 2 = minore; 3 = soglia; 4 = serio; 5 = superiore	

### 3. Valutazione complessiva del rischio

Valutazione complessiva del rischio = probabilità x impatto	<b>2,17</b>
---	-------------

## Scheda 14

### Gestione ordinaria delle spese di bilancio

#### 1. Valutazione della probabilità

Criteri	Punteggi
<b>Criterio 1: discrezionalità</b>	
Il processo è discrezionale?	
No, è del tutto vincolato = 1	
E' parzialmente vincolato dalla legge e da atti amministrativi (regolamenti, direttive, circolari) = 2	
E' parzialmente vincolato solo dalla legge = 3	
E' parzialmente vincolato solo da atti amministrativi (regolamenti, direttive, circolari) = 4	
E' altamente discrezionale = 5	
<b>punteggio assegnato</b>	<b>3</b>
<b>Criterio 2: rilevanza esterna</b>	
Il processo produce effetti diretti all'esterno dell'amministrazione di riferimento?	
No, ha come destinatario finale un ufficio interno = 2	
Si, il risultato del processo è rivolto direttamente ad utenti esterni = 5	
<b>punteggio assegnato</b>	<b>5</b>
<b>Criterio 3: complessità del processo</b>	
Si tratta di un processo complesso che comporta il coinvolgimento di più amministrazioni (esclusi i controlli) in fasi successive per il conseguimento del risultato?	
No, il processo coinvolge una sola PA = 1	
Si, il processo coinvolge più di tre amministrazioni = 3	
Si, il processo coinvolge più di cinque amministrazioni = 5	
<b>punteggio assegnato</b>	<b>1</b>
<b>Criterio 4: valore economico</b>	
Qual è l'impatto economico del processo?	
Ha rilevanza esclusivamente interna = 1	
Comporta l'attribuzione di vantaggi a soggetti esterni, ma di non particolare rilievo economico = 3	
Comporta l'affidamento di considerevoli vantaggi a soggetti esterni (es. pagamento solerte) = 5	
<b>punteggio assegnato</b>	<b>5</b>
<b>Criterio 5: frazionabilità del processo</b>	
Il risultato finale del processo può essere raggiunto anche effettuando una pluralità di operazioni di entità economica ridotta che, considerate complessivamente, alla fine assicurano lo stesso risultato (es. pluralità di pagamenti ridotti)?	
No = 1	
Si = 5	
<b>punteggio assegnato</b>	<b>5</b>
<b>Criterio 6: controlli</b>	
Anche sulla base dell'esperienza pregressa, il tipo di controllo applicato sul processo è adeguato a neutralizzare il rischio?	
Si, costituisce un efficace strumento di neutralizzazione = 1	
Si, è molto efficace = 2	
Si, per una percentuale approssimativa del 50% = 3	
Si, ma in minima parte = 4	
No, il rischio rimane indifferente = 5	
<b>punteggio assegnato</b>	<b>1</b>
<b>Valore stimato della probabilità</b>	<b>3,33</b>
0 = nessuna probabilità; 1 = improbabile; 2 = poco probabile; 3 = probabile; 4 = molto probabile; 5 = altamente probabile.	

## Gestione ordinaria delle spese di bilancio

### 2. Valutazione dell'impatto

<b>Critério 1: impatto organizzativo</b>	
Rispetto al totale del personale impiegato nel singolo servizio (unità organizzativa semplice) competente a svolgere il processo (o la fase del processo di competenza della PA) nell'ambito della singola PA, quale percentuale di personale è impiegata nel processo? (Se il processo coinvolge l'attività di più servizi nell'ambito della stessa PA occorre riferire la percentuale al personale impiegato nei servizi coinvolti)	
fino a circa il 20% = 1	
fino a circa il 40% = 2	
fino a circa il 60% = 3	
fino a circa il 80% = 4	
fino a circa il 100% = 5	
<b>punteggio assegnato</b>	<b>1</b>
<b>Critério 2: impatto economico</b>	
Nel corso degli ultimi cinque anni sono state pronunciate sentenze della Corte dei Conti a carico di dipendenti (dirigenti o dipendenti) della PA o sono state pronunciate sentenze di risarcimento del danno nei confronti della PA per la medesima tipologia di evento o di tipologie analoghe?	
No = 1	
Si = 5	
<b>punteggio assegnato</b>	<b>1</b>
<b>Critério 3: impatto reputazionale</b>	
Nel corso degli ultimi anni sono stati pubblicati su giornali o riviste articoli aventi ad oggetto il medesimo evento o eventi analoghi?	
No = 0	
Non ne abbiamo memoria = 1	
Si, sulla stampa locale = 2	
Si, sulla stampa nazionale = 3	
Si, sulla stampa locale e nazionale = 4	
Si sulla stampa, locale, nazionale ed internazionale = 5	
<b>punteggio assegnato</b>	<b>0</b>
<b>Critério 4: impatto sull'immagine</b>	
A quale livello può collocarsi il rischio dell'evento (livello apicale, intermedio, basso), ovvero la posizione/il ruolo che l'eventuale soggetto riveste nell'organizzazione è elevata, media o bassa?	
a livello di addetto = 1	
a livello di collaboratore o funzionario = 2	
a livello di dirigente di ufficio non generale, ovvero posizione apicale o posizione organizzativa = 3	
a livello di dirigente d'ufficio generale = 4	
a livello di capo dipartimento/segretario generale = 5	
<b>punteggio assegnato</b>	<b>2</b>
<b>Valore stimato dell'impatto</b>	<b>1,00</b>
0 = nessun impatto; 1 = marginale; 2 = minore; 3 = soglia; 4 = serio; 5 = superiore	

### 3. Valutazione complessiva del rischio

Valutazione complessiva del rischio = probabilità x impatto	<b>3,33</b>
---	-------------

## Scheda 15

### Accertamenti e verifiche dei tributi locali

#### 1. Valutazione della probabilità

Criteri	Punteggi
<b>Criterio 1: discrezionalità</b>	
Il processo è discrezionale?	
No, è del tutto vincolato = 1	
E' parzialmente vincolato dalla legge e da atti amministrativi (regolamenti, direttive, circolari) = 2	
E' parzialmente vincolato solo dalla legge = 3	
E' parzialmente vincolato solo da atti amministrativi (regolamenti, direttive, circolari) = 4	
E' altamente discrezionale = 5	
<b>punteggio assegnato</b>	<b>4</b>
<b>Criterio 2: rilevanza esterna</b>	
Il processo produce effetti diretti all'esterno dell'amministrazione di riferimento?	
No, ha come destinatario finale un ufficio interno = 2	
Si, il risultato del processo è rivolto direttamente ad utenti esterni = 5	
<b>punteggio assegnato</b>	<b>5</b>
<b>Criterio 3: complessità del processo</b>	
Si tratta di un processo complesso che comporta il coinvolgimento di più amministrazioni (esclusi i controlli) in fasi successive per il conseguimento del risultato?	
No, il processo coinvolge una sola PA = 1	
Si, il processo coinvolge più di tre amministrazioni = 3	
Si, il processo coinvolge più di cinque amministrazioni = 5	
<b>punteggio assegnato</b>	<b>1</b>
<b>Criterio 4: valore economico</b>	
Qual è l'impatto economico del processo?	
Ha rilevanza esclusivamente interna = 1	
Comporta l'attribuzione di vantaggi a soggetti esterni, ma di non particolare rilievo economico = 3	
Comporta l'affidamento di considerevoli vantaggi a soggetti esterni (es. mancata sanzione) = 5	
<b>punteggio assegnato</b>	<b>4</b>
<b>Criterio 5: frazionabilità del processo</b>	
Il risultato finale del processo può essere raggiunto anche effettuando una pluralità di operazioni di entità economica ridotta che, considerate complessivamente, alla fine assicurano lo stesso risultato?	
No = 1	
Si = 5	
<b>punteggio assegnato</b>	<b>5</b>
<b>Criterio 6: controlli</b>	
Anche sulla base dell'esperienza pregressa, il tipo di controllo applicato sul processo è adeguato a neutralizzare il rischio?	
Si, costituisce un efficace strumento di neutralizzazione = 1	
Si, è molto efficace = 2	
Si, per una percentuale approssimativa del 50% = 3	
Si, ma in minima parte = 4	
No, il rischio rimane indifferente = 5	
<b>punteggio assegnato</b>	<b>1</b>
<b>Valore stimato della probabilità</b>	<b>3,33</b>
0 = nessuna probabilità; 1 = improbabile; 2 = poco probabile; 3 = probabile; 4 = molto probabile; 5 = altamente probabile.	

## Accertamenti e verifiche dei tributi locali

### 2. Valutazione dell'impatto

<b>Criterion 1: impatto organizzativo</b>	
Rispetto al totale del personale impiegato nel singolo servizio (unità organizzativa semplice) competente a svolgere il processo (o la fase del processo di competenza della PA) nell'ambito della singola PA, quale percentuale di personale è impiegata nel processo? (Se il processo coinvolge l'attività di più servizi nell'ambito della stessa PA occorre riferire la percentuale al personale impiegato nei servizi coinvolti)	
fino a circa il 20% = 1	
fino a circa il 40% = 2	
fino a circa il 60% = 3	
fino a circa il 80% = 4	
fino a circa il 100% = 5	
<b>punteggio assegnato</b>	<b>1</b>
<b>Criterion 2: impatto economico</b>	
Nel corso degli ultimi cinque anni sono state pronunciate sentenze della Corte dei Conti a carico di dipendenti (dirigenti o dipendenti) della PA o sono state pronunciate sentenze di risarcimento del danno nei confronti della PA per la medesima tipologia di evento o di tipologie analoghe?	
No = 1	
Si = 5	
<b>punteggio assegnato</b>	<b>1</b>
<b>Criterion 3: impatto reputazionale</b>	
Nel corso degli ultimi anni sono stati pubblicati su giornali o riviste articoli aventi ad oggetto il medesimo evento o eventi analoghi?	
No = 0	
Non ne abbiamo memoria = 1	
Si, sulla stampa locale = 2	
Si, sulla stampa nazionale = 3	
Si, sulla stampa locale e nazionale = 4	
Si sulla stampa, locale, nazionale ed internazionale = 5	
<b>punteggio assegnato</b>	<b>0</b>
<b>Criterion 4: impatto sull'immagine</b>	
A quale livello può collocarsi il rischio dell'evento (livello apicale, intermedio, basso), ovvero la posizione/il ruolo che l'eventuale soggetto riveste nell'organizzazione è elevata, media o bassa?	
a livello di addetto = 1	
a livello di collaboratore o funzionario = 2	
a livello di dirigente di ufficio non generale, ovvero posizione apicale o posizione organizzativa = 3	
a livello di dirigente d'ufficio generale = 4	
a livello di capo dipartimento/segretario generale = 5	
<b>punteggio assegnato</b>	<b>3</b>
<b>Valore stimato dell'impatto</b>	<b>1,25</b>
0 = nessun impatto; 1 = marginale; 2 = minore; 3 = soglia; 4 = serio; 5 = superiore	

### 3. Valutazione complessiva del rischio

Valutazione complessiva del rischio = probabilità x impatto	<b>4,17</b>
---	-------------

## Scheda 16

### Accertamenti con adesione dei tributi locali

#### 1. Valutazione della probabilità

Criteri	Punteggi
<b>Criterio 1: discrezionalità</b>	
Il processo è discrezionale?	
No, è del tutto vincolato = 1	
E' parzialmente vincolato dalla legge e da atti amministrativi (regolamenti, direttive, circolari) = 2	
E' parzialmente vincolato solo dalla legge = 3	
E' parzialmente vincolato solo da atti amministrativi (regolamenti, direttive, circolari) = 4	
E' altamente discrezionale = 5	
<b>punteggio assegnato</b>	<b>5</b>
<b>Criterio 2: rilevanza esterna</b>	
Il processo produce effetti diretti all'esterno dell'amministrazione di riferimento?	
No, ha come destinatario finale un ufficio interno = 2	
Si, il risultato del processo è rivolto direttamente ad utenti esterni = 5	
<b>punteggio assegnato</b>	<b>5</b>
<b>Criterio 3: complessità del processo</b>	
Si tratta di un processo complesso che comporta il coinvolgimento di più amministrazioni (esclusi i controlli) in fasi successive per il conseguimento del risultato?	
No, il processo coinvolge una sola PA = 1	
Si, il processo coinvolge più di tre amministrazioni = 3	
Si, il processo coinvolge più di cinque amministrazioni = 5	
<b>punteggio assegnato</b>	<b>1</b>
<b>Criterio 4: valore economico</b>	
Qual è l'impatto economico del processo?	
Ha rilevanza esclusivamente interna = 1	
Comporta l'attribuzione di vantaggi a soggetti esterni, ma di non particolare rilievo economico = 3	
Comporta l'affidamento di considerevoli vantaggi a soggetti esterni (es. mancata sanzione) = 5	
<b>punteggio assegnato</b>	<b>5</b>
<b>Criterio 5: frazionabilità del processo</b>	
Il risultato finale del processo può essere raggiunto anche effettuando una pluralità di operazioni di entità economica ridotta che, considerate complessivamente, alla fine assicurano lo stesso risultato?	
No = 1	
Si = 5	
<b>punteggio assegnato</b>	<b>5</b>
<b>Criterio 6: controlli</b>	
Anche sulla base dell'esperienza pregressa, il tipo di controllo applicato sul processo è adeguato a neutralizzare il rischio?	
Si, costituisce un efficace strumento di neutralizzazione = 1	
Si, è molto efficace = 2	
Si, per una percentuale approssimativa del 50% = 3	
Si, ma in minima parte = 4	
No, il rischio rimane indifferente = 5	
<b>punteggio assegnato</b>	<b>2</b>
<b>Valore stimato della probabilità</b>	<b>3,83</b>
0 = nessuna probabilità; 1 = improbabile; 2 = poco probabile; 3 = probabile; 4 = molto probabile; 5 = altamente probabile.	



## Accertamenti con adesione dei tributi locali

### 2. Valutazione dell'impatto

<b>Critero 1: impatto organizzativo</b>	
Rispetto al totale del personale impiegato nel singolo servizio (unità organizzativa semplice) competente a svolgere il processo (o la fase del processo di competenza della PA) nell'ambito della singola PA, quale percentuale di personale è impiegata nel processo? (Se il processo coinvolge l'attività di più servizi nell'ambito della stessa PA occorre riferire la percentuale al personale impiegato nei servizi coinvolti)	
fino a circa il 20% = 1	
fino a circa il 40% = 2	
fino a circa il 60% = 3	
fino a circa lo 80% = 4	
fino a circa il 100% = 5	
<b>punteggio assegnato</b>	<b>1</b>
<b>Critero 2: impatto economico</b>	
Nel corso degli ultimi cinque anni sono state pronunciate sentenze della Corte dei Conti a carico di dipendenti (dirigenti o dipendenti) della PA o sono state pronunciate sentenze di risarcimento del danno nei confronti della PA per la medesima tipologia di evento o di tipologie analoghe?	
No = 1	
Si = 5	
<b>punteggio assegnato</b>	<b>1</b>
<b>Critero 3: impatto reputazionale</b>	
Nel corso degli ultimi anni sono stati pubblicati su giornali o riviste articoli aventi ad oggetto il medesimo evento o eventi analoghi?	
No = 0	
Non ne abbiamo memoria = 1	
Si, sulla stampa locale = 2	
Si, sulla stampa nazionale = 3	
Si, sulla stampa locale e nazionale = 4	
Si sulla stampa, locale, nazionale ed internazionale = 5	
<b>punteggio assegnato</b>	<b>0</b>
<b>Critero 4: impatto sull'immagine</b>	
A quale livello può collocarsi il rischio dell'evento (livello apicale, intermedio, basso), ovvero la posizione/il ruolo che l'eventuale soggetto riveste nell'organizzazione è elevata, media o bassa?	
a livello di addetto = 1	
a livello di collaboratore o funzionario = 2	
a livello di dirigente di ufficio non generale, ovvero posizione apicale o posizione organizzativa = 3	
a livello di dirigente d'ufficio generale = 4	
a livello di capo dipartimento/segretario generale = 5	
<b>punteggio assegnato</b>	<b>3</b>
<b>Valore stimato dell'impatto</b>	<b>1,25</b>
0 = nessun impatto; 1 = marginale; 2 = minore; 3 = soglia; 4 = serio; 5 = superiore	

### 3. Valutazione complessiva del rischio

Valutazione complessiva del rischio = probabilità x impatto	<b>4,79</b>
---	-------------

## Scheda 17

### Accertamenti e controlli sul territorio e sugli abusi edilizi

#### 1. Valutazione della probabilità

Criteri	Punteggi
<b>Criterio 1: discrezionalità</b>	
Il processo è discrezionale?	
No, è del tutto vincolato = 1	
E' parzialmente vincolato dalla legge e da atti amministrativi (regolamenti, direttive, circolari) = 2	
E' parzialmente vincolato solo dalla legge = 3	
E' parzialmente vincolato solo da atti amministrativi (regolamenti, direttive, circolari) = 4	
E' altamente discrezionale = 5	
<b>punteggio assegnato</b>	<b>3</b>
<b>Criterio 2: rilevanza esterna</b>	
Il processo produce effetti diretti all'esterno dell'amministrazione di riferimento?	
No, ha come destinatario finale un ufficio interno = 2	
Si, il risultato del processo è rivolto direttamente ad utenti esterni = 5	
<b>punteggio assegnato</b>	<b>5</b>
<b>Criterio 3: complessità del processo</b>	
Si tratta di un processo complesso che comporta il coinvolgimento di più amministrazioni (esclusi i controlli) in fasi successive per il conseguimento del risultato?	
No, il processo coinvolge una sola PA = 1	
Si, il processo coinvolge più di tre amministrazioni = 3	
Si, il processo coinvolge più di cinque amministrazioni = 5	
<b>punteggio assegnato</b>	<b>1</b>
<b>Criterio 4: valore economico</b>	
Qual è l'impatto economico del processo?	
Ha rilevanza esclusivamente interna = 1	
Comporta l'attribuzione di vantaggi a soggetti esterni, ma di non particolare rilievo economico = 3	
Comporta l'affidamento di considerevoli vantaggi a soggetti esterni (es. mancata sanzione) = 5	
<b>punteggio assegnato</b>	<b>4</b>
<b>Criterio 5: frazionabilità del processo</b>	
Il risultato finale del processo può essere raggiunto anche effettuando una pluralità di operazioni di entità economica ridotta che, considerate complessivamente, alla fine assicurano lo stesso risultato?	
No = 1	
Si = 5	
<b>punteggio assegnato</b>	<b>1</b>
<b>Criterio 6: controlli</b>	
Anche sulla base dell'esperienza pregressa, il tipo di controllo applicato sul processo è adeguato a neutralizzare il rischio?	
Si, costituisce un efficace strumento di neutralizzazione = 1	
Si, è molto efficace = 2	
Si, per una percentuale approssimativa del 50% = 3	
Si, ma in minima parte = 4	
No, il rischio rimane indifferente = 5	
<b>punteggio assegnato</b>	<b>3</b>
<b>Valore stimato della probabilità</b>	<b>2,83</b>
0 = nessuna probabilità; 1 = improbabile; 2 = poco probabile; 3 = probabile; 4 = molto probabile; 5 = altamente probabile.	

## Accertamenti e controlli sul territorio e sugli abusi edilizi

### 2. Valutazione dell'impatto

<b>Criterio 1: impatto organizzativo</b>	
Rispetto al totale del personale impiegato nel singolo servizio (unità organizzativa semplice) competente a svolgere il processo (o la fase del processo di competenza della PA) nell'ambito della singola PA, quale percentuale di personale è impiegata nel processo? (Se il processo coinvolge l'attività di più servizi nell'ambito della stessa PA occorre riferire la percentuale al personale impiegato nei servizi coinvolti)	
fino a circa il 20% = 1	
fino a circa il 40% = 2	
fino a circa il 60% = 3	
fino a circa lo 80% = 4	
fino a circa il 100% = 5	
<b>punteggio assegnato</b>	<b>1</b>
<b>Criterio 2: impatto economico</b>	
Nel corso degli ultimi cinque anni sono state pronunciate sentenze della Corte dei Conti a carico di dipendenti (dirigenti o dipendenti) della PA o sono state pronunciate sentenze di risarcimento del danno nei confronti della PA per la medesima tipologia di evento o di tipologie analoghe?	
No = 1	
Si = 5	
<b>punteggio assegnato</b>	<b>1</b>
<b>Criterio 3: impatto reputazionale</b>	
Nel corso degli ultimi anni sono stati pubblicati su giornali o riviste articoli aventi ad oggetto il medesimo evento o eventi analoghi?	
No = 0	
Non ne abbiamo memoria = 1	
Si, sulla stampa locale = 2	
Si, sulla stampa nazionale = 3	
Si, sulla stampa locale e nazionale = 4	
Si sulla stampa, locale, nazionale ed internazionale = 5	
<b>punteggio assegnato</b>	<b>0</b>
<b>Criterio 4: impatto sull'immagine</b>	
A quale livello può collocarsi il rischio dell'evento (livello apicale, intermedio, basso), ovvero la posizione/il ruolo che l'eventuale soggetto riveste nell'organizzazione è elevata, media o bassa?	
a livello di addetto = 1	
a livello di collaboratore o funzionario = 2	
a livello di dirigente di ufficio non generale, ovvero posizione apicale o posizione organizzativa = 3	
a livello di dirigente d'ufficio generale = 4	
a livello di capo dipartimento/segretario generale = 5	
<b>punteggio assegnato</b>	<b>2</b>
<b>Valore stimato dell'impatto</b>	<b>1,00</b>
0 = nessun impatto; 1 = marginale; 2 = minore; 3 = soglia; 4 = serio; 5 = superiore	

### 3. Valutazione complessiva del rischio

Valutazione complessiva del rischio = probabilità x impatto	<b>2,83</b>
---	-------------

## Scheda 18

### Incentivi economici al personale (produttività e retribuzioni di risultato)

#### 1. Valutazione della probabilità

Criteri	Punteggi
<b>Criterio 1: discrezionalità</b>	
Il processo è discrezionale?	
No, è del tutto vincolato = 1	
E' parzialmente vincolato dalla legge e da atti amministrativi (regolamenti, direttive, circolari) = 2	
E' parzialmente vincolato solo dalla legge = 3	
E' parzialmente vincolato solo da atti amministrativi (regolamenti, direttive, circolari) = 4	
E' altamente discrezionale = 5	
<b>punteggio assegnato</b>	<b>4</b>
<b>Criterio 2: rilevanza esterna</b>	
Il processo produce effetti diretti all'esterno dell'amministrazione di riferimento?	
No, ha come destinatario finale un ufficio interno = 2	
Si, il risultato del processo è rivolto direttamente ad utenti esterni = 5	
<b>punteggio assegnato</b>	<b>2</b>
<b>Criterio 3: complessità del processo</b>	
Si tratta di un processo complesso che comporta il coinvolgimento di più amministrazioni (esclusi i controlli) in fasi successive per il conseguimento del risultato?	
No, il processo coinvolge una sola PA = 1	
Si, il processo coinvolge più di tre amministrazioni = 3	
Si, il processo coinvolge più di cinque amministrazioni = 5	
<b>punteggio assegnato</b>	<b>1</b>
<b>Criterio 4: valore economico</b>	
Qual è l'impatto economico del processo?	
Ha rilevanza esclusivamente interna = 1	
Comporta l'attribuzione di vantaggi a soggetti esterni, ma di non particolare rilievo economico = 3	
Comporta l'affidamento di considerevoli vantaggi a soggetti esterni (es. mancata sanzione) = 5	
<b>punteggio assegnato</b>	<b>1</b>
<b>Criterio 5: frazionabilità del processo</b>	
Il risultato finale del processo può essere raggiunto anche effettuando una pluralità di operazioni di entità economica ridotta che, considerate complessivamente, alla fine assicurano lo stesso risultato?	
No = 1	
Si = 5	
<b>punteggio assegnato</b>	<b>1</b>
<b>Criterio 6: controlli</b>	
Anche sulla base dell'esperienza pregressa, il tipo di controllo applicato sul processo è adeguato a neutralizzare il rischio?	
Si, costituisce un efficace strumento di neutralizzazione = 1	
Si, è molto efficace = 2	
Si, per una percentuale approssimativa del 50% = 3	
Si, ma in minima parte = 4	
No, il rischio rimane indifferente = 5	
<b>punteggio assegnato</b>	<b>2</b>
<b>Valore stimato della probabilità</b>	<b>1,83</b>
0 = nessuna probabilità; 1 = improbabile; 2 = poco probabile; 3 = probabile; 4 = molto probabile; 5 = altamente probabile.	

## Incentivi economici al personale (produttività e retribuzioni di risultato)

### 2. Valutazione dell'impatto

<b>Critero 1: impatto organizzativo</b>	
Rispetto al totale del personale impiegato nel singolo servizio (unità organizzativa semplice) competente a svolgere il processo (o la fase del processo di competenza della PA) nell'ambito della singola PA, quale percentuale di personale è impiegata nel processo? (Se il processo coinvolge l'attività di più servizi nell'ambito della stessa PA occorre riferire la percentuale al personale impiegato nei servizi coinvolti)	
fino a circa il 20% = 1	
fino a circa il 40% = 2	
fino a circa il 60% = 3	
fino a circa lo 80% = 4	
fino a circa il 100% = 5	
<b>punteggio assegnato</b>	<b>5</b>
<b>Critero 2: impatto economico</b>	
Nel corso degli ultimi cinque anni sono state pronunciate sentenze della Corte dei Conti a carico di dipendenti (dirigenti o dipendenti) della PA o sono state pronunciate sentenze di risarcimento del danno nei confronti della PA per la medesima tipologia di evento o di tipologie analoghe?	
No = 1	
Si = 5	
<b>punteggio assegnato</b>	<b>1</b>
<b>Critero 3: impatto reputazionale</b>	
Nel corso degli ultimi anni sono stati pubblicati su giornali o riviste articoli aventi ad oggetto il medesimo evento o eventi analoghi?	
No = 0	
Non ne abbiamo memoria = 1	
Si, sulla stampa locale = 2	
Si, sulla stampa nazionale = 3	
Si, sulla stampa locale e nazionale = 4	
Si sulla stampa, locale, nazionale ed internazionale = 5	
<b>punteggio assegnato</b>	<b>0</b>
<b>Critero 4: impatto sull'immagine</b>	
A quale livello può collocarsi il rischio dell'evento (livello apicale, intermedio, basso), ovvero la posizione/il ruolo che l'eventuale soggetto riveste nell'organizzazione è elevata, media o bassa?	
a livello di addetto = 1	
a livello di collaboratore o funzionario = 2	
a livello di dirigente di ufficio non generale, ovvero posizione apicale o posizione organizzativa = 3	
a livello di dirigente d'ufficio generale = 4	
a livello di capo dipartimento/segretario generale = 5	
<b>punteggio assegnato</b>	<b>3</b>
<b>Valore stimato dell'impatto</b>	<b>2,25</b>
0 = nessun impatto; 1 = marginale; 2 = minore; 3 = soglia; 4 = serio; 5 = superiore	

### 3. Valutazione complessiva del rischio

Valutazione complessiva del rischio = probabilità x impatto	<b>4,13</b>
---	-------------

## Scheda 19

### Autorizzazione all'occupazione del suolo pubblico

#### 1. Valutazione della probabilità

Criteri	Punteggi
<b>Criterio 1: discrezionalità</b>	
Il processo è discrezionale?	
No, è del tutto vincolato = 1	
E' parzialmente vincolato dalla legge e da atti amministrativi (regolamenti, direttive, circolari) = 2	
E' parzialmente vincolato solo dalla legge = 3	
E' parzialmente vincolato solo da atti amministrativi (regolamenti, direttive, circolari) = 4	
E' altamente discrezionale = 5	
<b>punteggio assegnato</b>	<b>2</b>
<b>Criterio 2: rilevanza esterna</b>	
Il processo produce effetti diretti all'esterno dell'amministrazione di riferimento?	
No, ha come destinatario finale un ufficio interno = 2	
Si, il risultato del processo è rivolto direttamente ad utenti esterni = 5	
<b>punteggio assegnato</b>	<b>5</b>
<b>Criterio 3: complessità del processo</b>	
Si tratta di un processo complesso che comporta il coinvolgimento di più amministrazioni (esclusi i controlli) in fasi successive per il conseguimento del risultato?	
No, il processo coinvolge una sola PA = 1	
Si, il processo coinvolge più di tre amministrazioni = 3	
Si, il processo coinvolge più di cinque amministrazioni = 5	
<b>punteggio assegnato</b>	<b>1</b>
<b>Criterio 4: valore economico</b>	
Qual è l'impatto economico del processo?	
Ha rilevanza esclusivamente interna = 1	
Comporta l'attribuzione di vantaggi a soggetti esterni, ma di non particolare rilievo economico = 3	
Comporta l'affidamento di considerevoli vantaggi a soggetti esterni (es. mancata sanzione) = 5	
<b>punteggio assegnato</b>	<b>3</b>
<b>Criterio 5: frazionabilità del processo</b>	
Il risultato finale del processo può essere raggiunto anche effettuando una pluralità di operazioni di entità economica ridotta che, considerate complessivamente, alla fine assicurano lo stesso risultato?	
No = 1	
Si = 5	
<b>punteggio assegnato</b>	<b>1</b>
<b>Criterio 6: controlli</b>	
Anche sulla base dell'esperienza pregressa, il tipo di controllo applicato sul processo è adeguato a neutralizzare il rischio?	
Si, costituisce un efficace strumento di neutralizzazione = 1	
Si, è molto efficace = 2	
Si, per una percentuale approssimativa del 50% = 3	
Si, ma in minima parte = 4	
No, il rischio rimane indifferente = 5	
<b>punteggio assegnato</b>	<b>1</b>
<b>Valore stimato della probabilità</b>	<b>2,17</b>
0 = nessuna probabilità; 1 = improbabile; 2 = poco probabile; 3 = probabile; 4 = molto probabile; 5 = altamente probabile.	

## Autorizzazione all'occupazione del suolo pubblico

### 2. Valutazione dell'impatto

<b>Critero 1: impatto organizzativo</b>	
Rispetto al totale del personale impiegato nel singolo servizio (unità organizzativa semplice) competente a svolgere il processo (o la fase del processo di competenza della PA) nell'ambito della singola PA, quale percentuale di personale è impiegata nel processo? (Se il processo coinvolge l'attività di più servizi nell'ambito della stessa PA occorre riferire la percentuale al personale impiegato nei servizi coinvolti)	
fino a circa il 20% = 1	
fino a circa il 40% = 2	
fino a circa il 60% = 3	
fino a circa lo 80% = 4	
fino a circa il 100% = 5	
<b>punteggio assegnato</b>	<b>1</b>
<b>Critero 2: impatto economico</b>	
Nel corso degli ultimi cinque anni sono state pronunciate sentenze della Corte dei Conti a carico di dipendenti (dirigenti o dipendenti) della PA o sono state pronunciate sentenze di risarcimento del danno nei confronti della PA per la medesima tipologia di evento o di tipologie analoghe?	
No = 1	
Si = 5	
<b>punteggio assegnato</b>	<b>1</b>
<b>Critero 3: impatto reputazionale</b>	
Nel corso degli ultimi anni sono stati pubblicati su giornali o riviste articoli aventi ad oggetto il medesimo evento o eventi analoghi?	
No = 0	
Non ne abbiamo memoria = 1	
Si, sulla stampa locale = 2	
Si, sulla stampa nazionale = 3	
Si, sulla stampa locale e nazionale = 4	
Si sulla stampa, locale, nazionale ed internazionale = 5	
<b>punteggio assegnato</b>	<b>0</b>
<b>Critero 4: impatto sull'immagine</b>	
A quale livello può collocarsi il rischio dell'evento (livello apicale, intermedio, basso), ovvero la posizione/il ruolo che l'eventuale soggetto riveste nell'organizzazione è elevata, media o bassa?	
a livello di addetto = 1	
a livello di collaboratore o funzionario = 2	
a livello di dirigente di ufficio non generale, ovvero posizione apicale o posizione organizzativa = 3	
a livello di dirigente d'ufficio generale = 4	
a livello di capo dipartimento/segretario generale = 5	
<b>punteggio assegnato</b>	<b>2</b>
<b>Valore stimato dell'impatto</b>	<b>1,00</b>
0 = nessun impatto; 1 = marginale; 2 = minore; 3 = soglia; 4 = serio; 5 = superiore	

### 3. Valutazione complessiva del rischio

Valutazione complessiva del rischio = probabilità x impatto	<b>2,17</b>
---	-------------

## Scheda 20

Autorizzazioni ex artt. 68 e 69 del TULPS (spettacoli anche viaggianti, pubblici intrattenimenti, feste da ballo, esposizioni, gare)

### 1. Valutazione della probabilità

Criteri	Punteggi
<b>Criterio 1: discrezionalità</b>	
Il processo è discrezionale?	
No, è del tutto vincolato = 1	
E' parzialmente vincolato dalla legge e da atti amministrativi (regolamenti, direttive, circolari) = 2	
E' parzialmente vincolato solo dalla legge = 3	
E' parzialmente vincolato solo da atti amministrativi (regolamenti, direttive, circolari) = 4	
E' altamente discrezionale = 5	
<b>punteggio assegnato</b>	<b>4</b>
<b>Criterio 2: rilevanza esterna</b>	
Il processo produce effetti diretti all'esterno dell'amministrazione di riferimento?	
No, ha come destinatario finale un ufficio interno = 2	
Si, il risultato del processo è rivolto direttamente ad utenti esterni = 5	
<b>punteggio assegnato</b>	<b>5</b>
<b>Criterio 3: complessità del processo</b>	
Si tratta di un processo complesso che comporta il coinvolgimento di più amministrazioni (esclusi i controlli) in fasi successive per il conseguimento del risultato?	
No, il processo coinvolge una sola PA = 1	
Si, il processo coinvolge più di tre amministrazioni = 3	
Si, il processo coinvolge più di cinque amministrazioni = 5	
<b>punteggio assegnato</b>	<b>1</b>
<b>Criterio 4: valore economico</b>	
Qual è l'impatto economico del processo?	
Ha rilevanza esclusivamente interna = 1	
Comporta l'attribuzione di vantaggi a soggetti esterni, ma di non particolare rilievo economico = 3	
Comporta l'affidamento di considerevoli vantaggi a soggetti esterni (es. mancata sanzione) = 5	
<b>punteggio assegnato</b>	<b>3</b>
<b>Criterio 5: frazionabilità del processo</b>	
Il risultato finale del processo può essere raggiunto anche effettuando una pluralità di operazioni di entità economica ridotta che, considerate complessivamente, alla fine assicurano lo stesso risultato?	
No = 1	
Si = 5	
<b>punteggio assegnato</b>	<b>1</b>
<b>Criterio 6: controlli</b>	
Anche sulla base dell'esperienza pregressa, il tipo di controllo applicato sul processo è adeguato a neutralizzare il rischio?	
Si, costituisce un efficace strumento di neutralizzazione = 1	
Si, è molto efficace = 2	
Si, per una percentuale approssimativa del 50% = 3	
Si, ma in minima parte = 4	
No, il rischio rimane indifferente = 5	
<b>punteggio assegnato</b>	<b>3</b>
<b>Valore stimato della probabilità</b>	<b>2,83</b>
0 = nessuna probabilità; 1 = improbabile; 2 = poco probabile; 3 = probabile; 4 = molto probabile; 5 = altamente probabile.	



**Autorizzazioni ex artt. 68 e 69 del TULPS (spettacoli anche viaggianti, pubblici intrattenimenti, feste da ballo, esposizioni, gare)**

**2. Valutazione dell'impatto**

<b>Criterio 1: impatto organizzativo</b>	
Rispetto al totale del personale impiegato nel singolo servizio (unità organizzativa semplice) competente a svolgere il processo (o la fase del processo di competenza della PA) nell'ambito della singola PA, quale percentuale di personale è impiegata nel processo? (Se il processo coinvolge l'attività di più servizi nell'ambito della stessa PA occorre riferire la percentuale al personale impiegato nei servizi coinvolti)	
fino a circa il 20% = 1	
fino a circa il 40% = 2	
fino a circa il 60% = 3	
fino a circa lo 80% = 4	
fino a circa il 100% = 5	
<b>punteggio assegnato</b>	<b>1</b>
<b>Criterio 2: impatto economico</b>	
Nel corso degli ultimi cinque anni sono state pronunciate sentenze della Corte dei Conti a carico di dipendenti (dirigenti o dipendenti) della PA o sono state pronunciate sentenze di risarcimento del danno nei confronti della PA per la medesima tipologia di evento o di tipologie analoghe?	
No = 1	
Si = 5	
<b>punteggio assegnato</b>	<b>1</b>
<b>Criterio 3: impatto reputazionale</b>	
Nel corso degli ultimi anni sono stati pubblicati su giornali o riviste articoli aventi ad oggetto il medesimo evento o eventi analoghi?	
No = 0	
Non ne abbiamo memoria = 1	
Si, sulla stampa locale = 2	
Si, sulla stampa nazionale = 3	
Si, sulla stampa locale e nazionale = 4	
Si sulla stampa, locale, nazionale ed internazionale = 5	
<b>punteggio assegnato</b>	<b>0</b>
<b>Criterio 4: impatto sull'immagine</b>	
A quale livello può collocarsi il rischio dell'evento (livello apicale, intermedio, basso), ovvero la posizione/il ruolo che l'eventuale soggetto riveste nell'organizzazione è elevata, media o bassa?	
a livello di addetto = 1	
a livello di collaboratore o funzionario = 2	
a livello di dirigente di ufficio non generale, ovvero posizione apicale o posizione organizzativa = 3	
a livello di dirigente d'ufficio generale = 4	
a livello di capo dipartimento/segretario generale = 5	
<b>punteggio assegnato</b>	<b>3</b>
<b>Valore stimato dell'impatto</b>	<b>1,25</b>
0 = nessun impatto; 1 = marginale; 2 = minore; 3 = soglia; 4 = serio; 5 = superiore	

**3. Valutazione complessiva del rischio**

Valutazione complessiva del rischio = probabilità x impatto	<b>3,54</b>
---	-------------

## Scheda 21

### Rilascio del permesso di costruire convenzionato

#### 1. Valutazione della probabilità

Criteri	Punteggi
<b>Criterio 1: discrezionalità</b>	
Il processo è discrezionale?	
No, è del tutto vincolato = 1	
E' parzialmente vincolato dalla legge e da atti amministrativi (regolamenti, direttive, circolari) = 2	
E' parzialmente vincolato solo dalla legge = 3	
E' parzialmente vincolato solo da atti amministrativi (regolamenti, direttive, circolari) = 4	
E' altamente discrezionale = 5	
<b>punteggio assegnato</b>	<b>3</b>
<b>Criterio 2: rilevanza esterna</b>	
Il processo produce effetti diretti all'esterno dell'amministrazione di riferimento?	
No, ha come destinatario finale un ufficio interno = 2	
Si, il risultato del processo è rivolto direttamente ad utenti esterni = 5	
<b>punteggio assegnato</b>	<b>5</b>
<b>Criterio 3: complessità del processo</b>	
Si tratta di un processo complesso che comporta il coinvolgimento di più amministrazioni (esclusi i controlli) in fasi successive per il conseguimento del risultato?	
No, il processo coinvolge una sola PA = 1	
Si, il processo coinvolge più di tre amministrazioni = 3	
Si, il processo coinvolge più di cinque amministrazioni = 5	
<b>punteggio assegnato</b>	<b>1</b>
<b>Criterio 4: valore economico</b>	
Qual è l'impatto economico del processo?	
Ha rilevanza esclusivamente interna = 1	
Comporta l'attribuzione di vantaggi a soggetti esterni, ma di non particolare rilievo economico (es. borse di studio) = 3	
Comporta l'affidamento di considerevoli vantaggi a soggetti esterni (es. appalto) = 5	
<b>punteggio assegnato</b>	<b>5</b>
<b>Criterio 5: frazionabilità del processo</b>	
Il risultato finale del processo può essere raggiunto anche effettuando una pluralità di operazioni di entità economica ridotta che, considerate complessivamente, alla fine assicurano lo stesso risultato (es. pluralità di affidamenti ridotti)?	
No = 1	
Si = 5	
<b>punteggio assegnato</b>	<b>1</b>
<b>Criterio 6: controlli</b>	
Anche sulla base dell'esperienza pregressa, il tipo di controllo applicato sul processo è adeguato a neutralizzare il rischio?	
Si, costituisce un efficace strumento di neutralizzazione = 1	
Si, è molto efficace = 2	
Si, per una percentuale approssimativa del 50% = 3	
Si, ma in minima parte = 4	
No, il rischio rimane indifferente = 5	
<b>punteggio assegnato</b>	<b>5</b>
<b>Valore stimato della probabilità</b>	<b>3,33</b>
0 = nessuna probabilità; 1 = improbabile; 2 = poco probabile; 3 = probabile; 4 = molto probabile; 5 = altamente probabile.	

## Rilascio del permesso di costruire convenzionato

### 2. Valutazione dell'impatto

<b>Criterio 1: impatto organizzativo</b>	
Rispetto al totale del personale impiegato nel singolo servizio (unità organizzativa semplice) competente a svolgere il processo (o la fase del processo di competenza della PA) nell'ambito della singola PA, quale percentuale di personale è impiegata nel processo? (Se il processo coinvolge l'attività di più servizi nell'ambito della stessa PA occorre riferire la percentuale al personale impiegato nei servizi coinvolti)	
fino a circa il 20% = 1	
fino a circa il 40% = 2	
fino a circa il 60% = 3	
fino a circa il 80% = 4	
fino a circa il 100% = 5	
<b>punteggio assegnato</b>	<b>1</b>
<b>Criterio 2: impatto economico</b>	
Nel corso degli ultimi cinque anni sono state pronunciate sentenze della Corte dei Conti a carico di dipendenti (dirigenti o dipendenti) della PA o sono state pronunciate sentenze di risarcimento del danno nei confronti della PA per la medesima tipologia di evento o di tipologie analoghe?	
No = 1	
Si = 5	
<b>punteggio assegnato</b>	<b>1</b>
<b>Criterio 3: impatto reputazionale</b>	
Nel corso degli ultimi anni sono stati pubblicati su giornali o riviste articoli aventi ad oggetto il medesimo evento o eventi analoghi?	
No = 0	
Non ne abbiamo memoria = 1	
Si, sulla stampa locale = 2	
Si, sulla stampa nazionale = 3	
Si, sulla stampa locale e nazionale = 4	
Si sulla stampa, locale, nazionale ed internazionale = 5	
<b>punteggio assegnato</b>	<b>0</b>
<b>Criterio 4: impatto sull'immagine</b>	
A quale livello può collocarsi il rischio dell'evento (livello apicale, intermedio, basso), ovvero la posizione/il ruolo che l'eventuale soggetto riveste nell'organizzazione è elevata, media o bassa?	
a livello di addetto = 1	
a livello di collaboratore o funzionario = 2	
a livello di dirigente di ufficio non generale, ovvero posizione apicale o posizione organizzativa = 3	
a livello di dirigente d'ufficio generale = 4	
a livello di capo dipartimento/segretario generale = 5	
<b>punteggio assegnato</b>	<b>3</b>
<b>Valore stimato dell'impatto</b>	<b>1,25</b>
0 = nessun impatto; 1 = marginale; 2 = minore; 3 = soglia; 4 = serio; 5 = superiore	

### 3. Valutazione complessiva del rischio

Valutazione complessiva del rischio = probabilità x impatto	<b>4,17</b>
---	-------------

## Scheda 22

### Pratiche anagrafiche Leva ed Elettorato

#### 1. Valutazione della probabilità

Criteri	Punteggi
<b>Criterio 1: discrezionalità</b>	
Il processo è discrezionale?	
No, è del tutto vincolato = 1	
E' parzialmente vincolato dalla legge e da atti amministrativi (regolamenti, direttive, circolari) = 2	
E' parzialmente vincolato solo dalla legge = 3	
E' parzialmente vincolato solo da atti amministrativi (regolamenti, direttive, circolari) = 4	
E' altamente discrezionale = 5	
<b>punteggio assegnato</b>	<b>1</b>
<b>Criterio 2: rilevanza esterna</b>	
Il processo produce effetti diretti all'esterno dell'amministrazione di riferimento?	
No, ha come destinatario finale un ufficio interno = 2	
Si, il risultato del processo è rivolto direttamente ad utenti esterni = 5	
<b>punteggio assegnato</b>	<b>5</b>
<b>Criterio 3: complessità del processo</b>	
Si tratta di un processo complesso che comporta il coinvolgimento di più amministrazioni (esclusi i controlli) in fasi successive per il conseguimento del risultato?	
No, il processo coinvolge una sola PA = 1	
Si, il processo coinvolge più di tre amministrazioni = 3	
Si, il processo coinvolge più di cinque amministrazioni = 5	
<b>punteggio assegnato</b>	<b>1</b>
<b>Criterio 4: valore economico</b>	
Qual è l'impatto economico del processo?	
Ha rilevanza esclusivamente interna = 1	
Comporta l'attribuzione di vantaggi a soggetti esterni, ma di non particolare rilievo economico (es. borse di studio) = 3	
Comporta l'affidamento di considerevoli vantaggi a soggetti esterni (es. appalto) = 5	
<b>punteggio assegnato</b>	<b>3</b>
<b>Criterio 5: frazionabilità del processo</b>	
Il risultato finale del processo può essere raggiunto anche effettuando una pluralità di operazioni di entità economica ridotta che, considerate complessivamente, alla fine assicurano lo stesso risultato (es. pluralità di affidamenti ridotti)?	
No = 1	
Si = 5	
<b>punteggio assegnato</b>	<b>1</b>
<b>Criterio 6: controlli</b>	
Anche sulla base dell'esperienza pregressa, il tipo di controllo applicato sul processo è adeguato a neutralizzare il rischio?	
Si, costituisce un efficace strumento di neutralizzazione = 1	
Si, è molto efficace = 2	
Si, per una percentuale approssimativa del 50% = 3	
Si, ma in minima parte = 4	
No, il rischio rimane indifferente = 5	
<b>punteggio assegnato</b>	<b>2</b>
<b>Valore stimato della probabilità</b>	<b>2,17</b>
0 = nessuna probabilità; 1 = improbabile; 2 = poco probabile; 3 = probabile; 4 = molto probabile; 5 = altamente probabile.	

## Pratiche anagrafiche Leva ed Elettorato

### 2. Valutazione dell'impatto

<b>Critero 1: impatto organizzativo</b>	
Rispetto al totale del personale impiegato nel singolo servizio (unità organizzativa semplice) competente a svolgere il processo (o la fase del processo di competenza della PA) nell'ambito della singola PA, quale percentuale di personale è impiegata nel processo? (Se il processo coinvolge l'attività di più servizi nell'ambito della stessa PA occorre riferire la percentuale al personale impiegato nei servizi coinvolti)	
fino a circa il 20% = 1	
fino a circa il 40% = 2	
fino a circa il 60% = 3	
fino a circa lo 80% = 4	
fino a circa il 100% = 5	
<b>punteggio assegnato</b>	<b>1</b>
<b>Critero 2: impatto economico</b>	
Nel corso degli ultimi cinque anni sono state pronunciate sentenze della Corte dei Conti a carico di dipendenti (dirigenti o dipendenti) della PA o sono state pronunciate sentenze di risarcimento del danno nei confronti della PA per la medesima tipologia di evento o di tipologie analoghe?	
No = 1	
Si = 5	
<b>punteggio assegnato</b>	<b>1</b>
<b>Critero 3: impatto reputazionale</b>	
Nel corso degli ultimi anni sono stati pubblicati su giornali o riviste articoli aventi ad oggetto il medesimo evento o eventi analoghi?	
No = 0	
Non ne abbiamo memoria = 1	
Si, sulla stampa locale = 2	
Si, sulla stampa nazionale = 3	
Si, sulla stampa locale e nazionale = 4	
Si sulla stampa, locale, nazionale ed internazionale = 5	
<b>punteggio assegnato</b>	<b>0</b>
<b>Critero 4: impatto sull'immagine</b>	
A quale livello può collocarsi il rischio dell'evento (livello apicale, intermedio, basso), ovvero la posizione/il ruolo che l'eventuale soggetto riveste nell'organizzazione è elevata, media o bassa?	
a livello di addetto = 1	
a livello di collaboratore o funzionario = 2	
a livello di dirigente di ufficio non generale, ovvero posizione apicale o posizione organizzativa = 3	
a livello di dirigente d'ufficio generale = 4	
a livello di capo dipartimento/segretario generale = 5	
<b>punteggio assegnato</b>	<b>2</b>
<b>Valore stimato dell'impatto</b>	<b>1,00</b>
0 = nessun impatto; 1 = marginale; 2 = minore; 3 = soglia; 4 = serio; 5 = superiore	

### 3. Valutazione complessiva del rischio

Valutazione complessiva del rischio = probabilità x impatto	<b>2,17</b>
---	-------------

## Scheda 23

### Documenti di identità

#### 1. Valutazione della probabilità

Criteri	Punteggi
<b>Criterio 1: discrezionalità</b>	
Il processo è discrezionale?	
No, è del tutto vincolato = 1	
E' parzialmente vincolato dalla legge e da atti amministrativi (regolamenti, direttive, circolari) = 2	
E' parzialmente vincolato solo dalla legge = 3	
E' parzialmente vincolato solo da atti amministrativi (regolamenti, direttive, circolari) = 4	
E' altamente discrezionale = 5	
<b>punteggio assegnato</b>	<b>1</b>
<b>Criterio 2: rilevanza esterna</b>	
Il processo produce effetti diretti all'esterno dell'amministrazione di riferimento?	
No, ha come destinatario finale un ufficio interno = 2	
Si, il risultato del processo è rivolto direttamente ad utenti esterni = 5	
<b>punteggio assegnato</b>	<b>5</b>
<b>Criterio 3: complessità del processo</b>	
Si tratta di un processo complesso che comporta il coinvolgimento di più amministrazioni (esclusi i controlli) in fasi successive per il conseguimento del risultato?	
No, il processo coinvolge una sola PA = 1	
Si, il processo coinvolge più di tre amministrazioni = 3	
Si, il processo coinvolge più di cinque amministrazioni = 5	
<b>punteggio assegnato</b>	<b>1</b>
<b>Criterio 4: valore economico</b>	
Qual è l'impatto economico del processo?	
Ha rilevanza esclusivamente interna = 1	
Comporta l'attribuzione di vantaggi a soggetti esterni, ma di non particolare rilievo economico (es. borse di studio) = 3	
Comporta l'affidamento di considerevoli vantaggi a soggetti esterni (es. appalto) = 5	
<b>punteggio assegnato</b>	<b>3</b>
<b>Criterio 5: frazionabilità del processo</b>	
Il risultato finale del processo può essere raggiunto anche effettuando una pluralità di operazioni di entità economica ridotta che, considerate complessivamente, alla fine assicurano lo stesso risultato (es. pluralità di affidamenti ridotti)?	
No = 1	
Si = 5	
<b>punteggio assegnato</b>	<b>1</b>
<b>Criterio 6: controlli</b>	
Anche sulla base dell'esperienza pregressa, il tipo di controllo applicato sul processo è adeguato a neutralizzare il rischio?	
Si, costituisce un efficace strumento di neutralizzazione = 1	
Si, è molto efficace = 2	
Si, per una percentuale approssimativa del 50% = 3	
Si, ma in minima parte = 4	
No, il rischio rimane indifferente = 5	
<b>punteggio assegnato</b>	<b>1</b>
<b>Valore stimato della probabilità</b>	<b>2,00</b>
0 = nessuna probabilità; 1 = improbabile; 2 = poco probabile; 3 = probabile; 4 = molto probabile; 5 = altamente probabile.	

## Documenti di identità

### 2. Valutazione dell'impatto

<b>Critero 1: impatto organizzativo</b>	
Rispetto al totale del personale impiegato nel singolo servizio (unità organizzativa semplice) competente a svolgere il processo (o la fase del processo di competenza della PA) nell'ambito della singola PA, quale percentuale di personale è impiegata nel processo? (Se il processo coinvolge l'attività di più servizi nell'ambito della stessa PA occorre riferire la percentuale al personale impiegato nei servizi coinvolti)	
fino a circa il 20% = 1	
fino a circa il 40% = 2	
fino a circa il 60% = 3	
fino a circa il 80% = 4	
fino a circa il 100% = 5	
<b>punteggio assegnato</b>	<b>1</b>
<b>Critero 2: impatto economico</b>	
Nel corso degli ultimi cinque anni sono state pronunciate sentenze della Corte dei Conti a carico di dipendenti (dirigenti o dipendenti) della PA o sono state pronunciate sentenze di risarcimento del danno nei confronti della PA per la medesima tipologia di evento o di tipologie analoghe?	
No = 1	
Si = 5	
<b>punteggio assegnato</b>	<b>1</b>
<b>Critero 3: impatto reputazionale</b>	
Nel corso degli ultimi anni sono stati pubblicati su giornali o riviste articoli aventi ad oggetto il medesimo evento o eventi analoghi?	
No = 0	
Non ne abbiamo memoria = 1	
Si, sulla stampa locale = 2	
Si, sulla stampa nazionale = 3	
Si, sulla stampa locale e nazionale = 4	
Si sulla stampa, locale, nazionale ed internazionale = 5	
<b>punteggio assegnato</b>	<b>0</b>
<b>Critero 4: impatto sull'immagine</b>	
A quale livello può collocarsi il rischio dell'evento (livello apicale, intermedio, basso), ovvero la posizione/il ruolo che l'eventuale soggetto riveste nell'organizzazione è elevata, media o bassa?	
a livello di addetto = 1	
a livello di collaboratore o funzionario = 2	
a livello di dirigente di ufficio non generale, ovvero posizione apicale o posizione organizzativa = 3	
a livello di dirigente d'ufficio generale = 4	
a livello di capo dipartimento/segretario generale = 5	
<b>punteggio assegnato</b>	<b>2</b>
<b>Valore stimato dell'impatto</b>	<b>1,00</b>
0 = nessun impatto; 1 = marginale; 2 = minore; 3 = soglia; 4 = serio; 5 = superiore	

### 3. Valutazione complessiva del rischio

Valutazione complessiva del rischio = probabilità x impatto	<b>2,00</b>
---	-------------

## Scheda 24

### Servizi per minori e famiglie e Diritto studio

#### 1. Valutazione della probabilità

Criteri	Punteggi
<b>Criterio 1: discrezionalità</b>	
Il processo è discrezionale?	
No, è del tutto vincolato = 1	
E' parzialmente vincolato dalla legge e da atti amministrativi (regolamenti, direttive, circolari) = 2	
E' parzialmente vincolato solo dalla legge = 3	
E' parzialmente vincolato solo da atti amministrativi (regolamenti, direttive, circolari) = 4	
E' altamente discrezionale = 5	
<b>punteggio assegnato</b>	<b>5</b>
<b>Criterio 2: rilevanza esterna</b>	
Il processo produce effetti diretti all'esterno dell'amministrazione di riferimento?	
No, ha come destinatario finale un ufficio interno = 2	
Si, il risultato del processo è rivolto direttamente ad utenti esterni = 5	
<b>punteggio assegnato</b>	<b>5</b>
<b>Criterio 3: complessità del processo</b>	
Si tratta di un processo complesso che comporta il coinvolgimento di più amministrazioni (esclusi i controlli) in fasi successive per il conseguimento del risultato?	
No, il processo coinvolge una sola PA = 1	
Si, il processo coinvolge più di tre amministrazioni = 3	
Si, il processo coinvolge più di cinque amministrazioni = 5	
<b>punteggio assegnato</b>	<b>1</b>
<b>Criterio 4: valore economico</b>	
Qual è l'impatto economico del processo?	
Ha rilevanza esclusivamente interna = 1	
Comporta l'attribuzione di vantaggi a soggetti esterni, ma di non particolare rilievo economico (es. borse di studio) = 3	
Comporta l'affidamento di considerevoli vantaggi a soggetti esterni (es. appalto) = 5	
<b>punteggio assegnato</b>	<b>3</b>
<b>Criterio 5: frazionabilità del processo</b>	
Il risultato finale del processo può essere raggiunto anche effettuando una pluralità di operazioni di entità economica ridotta che, considerate complessivamente, alla fine assicurano lo stesso risultato (es. pluralità di affidamenti ridotti)?	
No = 1	
Si = 5	
<b>punteggio assegnato</b>	<b>5</b>
<b>Criterio 6: controlli</b>	
Anche sulla base dell'esperienza pregressa, il tipo di controllo applicato sul processo è adeguato a neutralizzare il rischio?	
Si, costituisce un efficace strumento di neutralizzazione = 1	
Si, è molto efficace = 2	
Si, per una percentuale approssimativa del 50% = 3	
Si, ma in minima parte = 4	
No, il rischio rimane indifferente = 5	
<b>punteggio assegnato</b>	<b>2</b>
<b>Valore stimato della probabilità</b>	<b>3,50</b>
0 = nessuna probabilità; 1 = improbabile; 2 = poco probabile; 3 = probabile; 4 = molto probabile; 5 = altamente probabile.	



## Servizi per minori e famiglie e Diritto studio

### 2. Valutazione dell'impatto

<b>Criterion 1: impatto organizzativo</b>	
Rispetto al totale del personale impiegato nel singolo servizio (unità organizzativa semplice) competente a svolgere il processo (o la fase del processo di competenza della PA) nell'ambito della singola PA, quale percentuale di personale è impiegata nel processo? (Se il processo coinvolge l'attività di più servizi nell'ambito della stessa PA occorre riferire la percentuale al personale impiegato nei servizi coinvolti)	
fino a circa il 20% = 1	
fino a circa il 40% = 2	
fino a circa il 60% = 3	
fino a circa il 80% = 4	
fino a circa il 100% = 5	
<b>punteggio assegnato</b>	<b>1</b>
<b>Criterion 2: impatto economico</b>	
Nel corso degli ultimi cinque anni sono state pronunciate sentenze della Corte dei Conti a carico di dipendenti (dirigenti o dipendenti) della PA o sono state pronunciate sentenze di risarcimento del danno nei confronti della PA per la medesima tipologia di evento o di tipologie analoghe?	
No = 1	
Si = 5	
<b>punteggio assegnato</b>	<b>1</b>
<b>Criterion 3: impatto reputazionale</b>	
Nel corso degli ultimi anni sono stati pubblicati su giornali o riviste articoli aventi ad oggetto il medesimo evento o eventi analoghi?	
No = 0	
Non ne abbiamo memoria = 1	
Si, sulla stampa locale = 2	
Si, sulla stampa nazionale = 3	
Si, sulla stampa locale e nazionale = 4	
Si sulla stampa, locale, nazionale ed internazionale = 5	
<b>punteggio assegnato</b>	<b>0</b>
<b>Criterion 4: impatto sull'immagine</b>	
A quale livello può collocarsi il rischio dell'evento (livello apicale, intermedio, basso), ovvero la posizione/il ruolo che l'eventuale soggetto riveste nell'organizzazione è elevata, media o bassa?	
a livello di addetto = 1	
a livello di collaboratore o funzionario = 2	
a livello di dirigente di ufficio non generale, ovvero posizione apicale o posizione organizzativa = 3	
a livello di dirigente d'ufficio generale = 4	
a livello di capo dipartimento/segretario generale = 5	
<b>punteggio assegnato</b>	<b>3</b>
<b>Valore stimato dell'impatto</b>	<b>1,25</b>
0 = nessun impatto; 1 = marginale; 2 = minore; 3 = soglia; 4 = serio; 5 = superiore	

### 3. Valutazione complessiva del rischio

Valutazione complessiva del rischio = probabilità x impatto	<b>4,38</b>
---	-------------

## Scheda 25

Servizi assistenziali, gestione alloggi di proprietà comunale e servizi sociosanitari per anziani

### 1. Valutazione della probabilità

Criteri	Punteggi
<b>Criterio 1: discrezionalità</b>	
Il processo è discrezionale?	
No, è del tutto vincolato = 1	
E' parzialmente vincolato dalla legge e da atti amministrativi (regolamenti, direttive, circolari) = 2	
E' parzialmente vincolato solo dalla legge = 3	
E' parzialmente vincolato solo da atti amministrativi (regolamenti, direttive, circolari) = 4	
E' altamente discrezionale = 5	
<b>punteggio assegnato</b>	<b>5</b>
<b>Criterio 2: rilevanza esterna</b>	
Il processo produce effetti diretti all'esterno dell'amministrazione di riferimento?	
No, ha come destinatario finale un ufficio interno = 2	
Si, il risultato del processo è rivolto direttamente ad utenti esterni = 5	
<b>punteggio assegnato</b>	<b>5</b>
<b>Criterio 3: complessità del processo</b>	
Si tratta di un processo complesso che comporta il coinvolgimento di più amministrazioni (esclusi i controlli) in fasi successive per il conseguimento del risultato?	
No, il processo coinvolge una sola PA = 1	
Si, il processo coinvolge più di tre amministrazioni = 3	
Si, il processo coinvolge più di cinque amministrazioni = 5	
<b>punteggio assegnato</b>	<b>1</b>
<b>Criterio 4: valore economico</b>	
Qual è l'impatto economico del processo?	
Ha rilevanza esclusivamente interna = 1	
Comporta l'attribuzione di vantaggi a soggetti esterni, ma di non particolare rilievo economico (es. borse di studio) = 3	
Comporta l'affidamento di considerevoli vantaggi a soggetti esterni (es. appalto) = 5	
<b>punteggio assegnato</b>	<b>3</b>
<b>Criterio 5: frazionabilità del processo</b>	
Il risultato finale del processo può essere raggiunto anche effettuando una pluralità di operazioni di entità economica ridotta che, considerate complessivamente, alla fine assicurano lo stesso risultato (es. pluralità di affidamenti ridotti)?	
No = 1	
Si = 5	
<b>punteggio assegnato</b>	<b>5</b>
<b>Criterio 6: controlli</b>	
Anche sulla base dell'esperienza pregressa, il tipo di controllo applicato sul processo è adeguato a neutralizzare il rischio?	
Si, costituisce un efficace strumento di neutralizzazione = 1	
Si, è molto efficace = 2	
Si, per una percentuale approssimativa del 50% = 3	
Si, ma in minima parte = 4	
No, il rischio rimane indifferente = 5	
<b>punteggio assegnato</b>	<b>2</b>
<b>Valore stimato della probabilità</b>	<b>3,50</b>
0 = nessuna probabilità; 1 = improbabile; 2 = poco probabile; 3 = probabile; 4 = molto probabile; 5 = altamente probabile.	

## Servizi assistenziali, gestione alloggi di proprietà comunale e servizi sociosanitari per anziani

### 2. Valutazione dell'impatto

<b>Critero 1: impatto organizzativo</b>	
Rispetto al totale del personale impiegato nel singolo servizio (unità organizzativa semplice) competente a svolgere il processo (o la fase del processo di competenza della PA) nell'ambito della singola PA, quale percentuale di personale è impiegata nel processo? (Se il processo coinvolge l'attività di più servizi nell'ambito della stessa PA occorre riferire la percentuale al personale impiegato nei servizi coinvolti)	
fino a circa il 20% = 1	
fino a circa il 40% = 2	
fino a circa il 60% = 3	
fino a circa il 80% = 4	
fino a circa il 100% = 5	
<b>punteggio assegnato</b>	<b>1</b>
<b>Critero 2: impatto economico</b>	
Nel corso degli ultimi cinque anni sono state pronunciate sentenze della Corte dei Conti a carico di dipendenti (dirigenti o dipendenti) della PA o sono state pronunciate sentenze di risarcimento del danno nei confronti della PA per la medesima tipologia di evento o di tipologie analoghe?	
No = 1	
Si = 5	
<b>punteggio assegnato</b>	<b>1</b>
<b>Critero 3: impatto reputazionale</b>	
Nel corso degli ultimi anni sono stati pubblicati su giornali o riviste articoli aventi ad oggetto il medesimo evento o eventi analoghi?	
No = 0	
Non ne abbiamo memoria = 1	
Si, sulla stampa locale = 2	
Si, sulla stampa nazionale = 3	
Si, sulla stampa locale e nazionale = 4	
Si sulla stampa, locale, nazionale ed internazionale = 5	
<b>punteggio assegnato</b>	<b>0</b>
<b>Critero 4: impatto sull'immagine</b>	
A quale livello può collocarsi il rischio dell'evento (livello apicale, intermedio, basso), ovvero la posizione/il ruolo che l'eventuale soggetto riveste nell'organizzazione è elevata, media o bassa?	
a livello di addetto = 1	
a livello di collaboratore o funzionario = 2	
a livello di dirigente di ufficio non generale, ovvero posizione apicale o posizione organizzativa = 3	
a livello di dirigente d'ufficio generale = 4	
a livello di capo dipartimento/segretario generale = 5	
<b>punteggio assegnato</b>	<b>3</b>
<b>Valore stimato dell'impatto</b>	<b>1,25</b>
0 = nessun impatto; 1 = marginale; 2 = minore; 3 = soglia; 4 = serio; 5 = superiore	

### 3. Valutazione complessiva del rischio

Valutazione complessiva del rischio = probabilità x impatto	<b>4,38</b>
---	-------------

## Scheda 26

### Servizi per disabili

#### 1. Valutazione della probabilità

Criteri	Punteggi
<b>Criterio 1: discrezionalità</b>	
Il processo è discrezionale?	
No, è del tutto vincolato = 1	
E' parzialmente vincolato dalla legge e da atti amministrativi (regolamenti, direttive, circolari) = 2	
E' parzialmente vincolato solo dalla legge = 3	
E' parzialmente vincolato solo da atti amministrativi (regolamenti, direttive, circolari) = 4	
E' altamente discrezionale = 5	
<b>punteggio assegnato</b>	<b>5</b>
<b>Criterio 2: rilevanza esterna</b>	
Il processo produce effetti diretti all'esterno dell'amministrazione di riferimento?	
No, ha come destinatario finale un ufficio interno = 2	
Sì, il risultato del processo è rivolto direttamente ad utenti esterni = 5	
<b>punteggio assegnato</b>	<b>5</b>
<b>Criterio 3: complessità del processo</b>	
Si tratta di un processo complesso che comporta il coinvolgimento di più amministrazioni (esclusi i controlli) in fasi successive per il conseguimento del risultato?	
No, il processo coinvolge una sola PA = 1	
Sì, il processo coinvolge più di tre amministrazioni = 3	
Sì, il processo coinvolge più di cinque amministrazioni = 5	
<b>punteggio assegnato</b>	<b>1</b>
<b>Criterio 4: valore economico</b>	
Qual è l'impatto economico del processo?	
Ha rilevanza esclusivamente interna = 1	
Comporta l'attribuzione di vantaggi a soggetti esterni, ma di non particolare rilievo economico (es. borse di studio) = 3	
Comporta l'affidamento di considerevoli vantaggi a soggetti esterni (es. appalto) = 5	
<b>punteggio assegnato</b>	<b>3</b>
<b>Criterio 5: frazionabilità del processo</b>	
Il risultato finale del processo può essere raggiunto anche effettuando una pluralità di operazioni di entità economica ridotta che, considerate complessivamente, alla fine assicurano lo stesso risultato (es. pluralità di affidamenti ridotti)?	
No = 1	
Sì = 5	
<b>punteggio assegnato</b>	<b>5</b>
<b>Criterio 6: controlli</b>	
Anche sulla base dell'esperienza pregressa, il tipo di controllo applicato sul processo è adeguato a neutralizzare il rischio?	
Sì, costituisce un efficace strumento di neutralizzazione = 1	
Sì, è molto efficace = 2	
Sì, per una percentuale approssimativa del 50% = 3	
Sì, ma in minima parte = 4	
No, il rischio rimane indifferente = 5	
<b>punteggio assegnato</b>	<b>2</b>
<b>Valore stimato della probabilità</b>	<b>3,50</b>
0 = nessuna probabilità; 1 = improbabile; 2 = poco probabile; 3 = probabile; 4 = molto probabile; 5 = altamente probabile.	

## Servizi per disabili

### 2. Valutazione dell'impatto

<b>Criterio 1: impatto organizzativo</b>	
Rispetto al totale del personale impiegato nel singolo servizio (unità organizzativa semplice) competente a svolgere il processo (o la fase del processo di competenza della PA) nell'ambito della singola PA, quale percentuale di personale è impiegata nel processo? (Se il processo coinvolge l'attività di più servizi nell'ambito della stessa PA occorre riferire la percentuale al personale impiegato nei servizi coinvolti)	
fino a circa il 20% = 1	
fino a circa il 40% = 2	
fino a circa il 60% = 3	
fino a circa il 80% = 4	
fino a circa il 100% = 5	
<b>punteggio assegnato</b>	<b>1</b>
<b>Criterio 2: impatto economico</b>	
Nel corso degli ultimi cinque anni sono state pronunciate sentenze della Corte dei Conti a carico di dipendenti (dirigenti o dipendenti) della PA o sono state pronunciate sentenze di risarcimento del danno nei confronti della PA per la medesima tipologia di evento o di tipologie analoghe?	
No = 1	
Si = 5	
<b>punteggio assegnato</b>	<b>1</b>
<b>Criterio 3: impatto reputazionale</b>	
Nel corso degli ultimi anni sono stati pubblicati su giornali o riviste articoli aventi ad oggetto il medesimo evento o eventi analoghi?	
No = 0	
Non ne abbiamo memoria = 1	
Si, sulla stampa locale = 2	
Si, sulla stampa nazionale = 3	
Si, sulla stampa locale e nazionale = 4	
Si sulla stampa, locale, nazionale ed internazionale = 5	
<b>punteggio assegnato</b>	<b>0</b>
<b>Criterio 4: impatto sull'immagine</b>	
A quale livello può collocarsi il rischio dell'evento (livello apicale, intermedio, basso), ovvero la posizione/il ruolo che l'eventuale soggetto riveste nell'organizzazione è elevata, media o bassa?	
a livello di addetto = 1	
a livello di collaboratore o funzionario = 2	
a livello di dirigente di ufficio non generale, ovvero posizione apicale o posizione organizzativa = 3	
a livello di dirigente d'ufficio generale = 4	
a livello di capo dipartimento/segretario generale = 5	
<b>punteggio assegnato</b>	<b>3</b>
<b>Valore stimato dell'impatto</b>	<b>1,25</b>
0 = nessun impatto; 1 = marginale; 2 = minore; 3 = soglia; 4 = serio; 5 = superiore	

### 3. Valutazione complessiva del rischio

Valutazione complessiva del rischio = probabilità x impatto	<b>4,38</b>
---	-------------

## Scheda 27

### Servizi per adulti in difficoltà

#### 1. Valutazione della probabilità

Criteri	Punteggi
<b>Criterio 1: discrezionalità</b>	
Il processo è discrezionale?	
No, è del tutto vincolato = 1	
E' parzialmente vincolato dalla legge e da atti amministrativi (regolamenti, direttive, circolari) = 2	
E' parzialmente vincolato solo dalla legge = 3	
E' parzialmente vincolato solo da atti amministrativi (regolamenti, direttive, circolari) = 4	
E' altamente discrezionale = 5	
<b>punteggio assegnato</b>	<b>5</b>
<b>Criterio 2: rilevanza esterna</b>	
Il processo produce effetti diretti all'esterno dell'amministrazione di riferimento?	
No, ha come destinatario finale un ufficio interno = 2	
Sì, il risultato del processo è rivolto direttamente ad utenti esterni = 5	
<b>punteggio assegnato</b>	<b>5</b>
<b>Criterio 3: complessità del processo</b>	
Si tratta di un processo complesso che comporta il coinvolgimento di più amministrazioni (esclusi i controlli) in fasi successive per il conseguimento del risultato?	
No, il processo coinvolge una sola PA = 1	
Sì, il processo coinvolge più di tre amministrazioni = 3	
Sì, il processo coinvolge più di cinque amministrazioni = 5	
<b>punteggio assegnato</b>	<b>1</b>
<b>Criterio 4: valore economico</b>	
Qual è l'impatto economico del processo?	
Ha rilevanza esclusivamente interna = 1	
Comporta l'attribuzione di vantaggi a soggetti esterni, ma di non particolare rilievo economico (es. borse di studio) = 3	
Comporta l'affidamento di considerevoli vantaggi a soggetti esterni (es. appalto) = 5	
<b>punteggio assegnato</b>	<b>3</b>
<b>Criterio 5: frazionabilità del processo</b>	
Il risultato finale del processo può essere raggiunto anche effettuando una pluralità di operazioni di entità economica ridotta che, considerate complessivamente, alla fine assicurano lo stesso risultato (es. pluralità di affidamenti ridotti)?	
No = 1	
Sì = 5	
<b>punteggio assegnato</b>	<b>5</b>
<b>Criterio 6: controlli</b>	
Anche sulla base dell'esperienza pregressa, il tipo di controllo applicato sul processo è adeguato a neutralizzare il rischio?	
Sì, costituisce un efficace strumento di neutralizzazione = 1	
Sì, è molto efficace = 2	
Sì, per una percentuale approssimativa del 50% = 3	
Sì, ma in minima parte = 4	
No, il rischio rimane indifferente = 5	
<b>punteggio assegnato</b>	<b>2</b>
<b>Valore stimato della probabilità</b>	<b>3,50</b>
0 = nessuna probabilità; 1 = improbabile; 2 = poco probabile; 3 = probabile; 4 = molto probabile; 5 = altamente probabile.	

## Servizi per adulti in difficoltà

### 2. Valutazione dell'impatto

<b>Criterio 1: impatto organizzativo</b>	
Rispetto al totale del personale impiegato nel singolo servizio (unità organizzativa semplice) competente a svolgere il processo (o la fase del processo di competenza della PA) nell'ambito della singola PA, quale percentuale di personale è impiegata nel processo? (Se il processo coinvolge l'attività di più servizi nell'ambito della stessa PA occorre riferire la percentuale al personale impiegato nei servizi coinvolti)	
fino a circa il 20% = 1	
fino a circa il 40% = 2	
fino a circa il 60% = 3	
fino a circa il 80% = 4	
fino a circa il 100% = 5	
<b>punteggio assegnato</b>	<b>1</b>
<b>Criterio 2: impatto economico</b>	
Nel corso degli ultimi cinque anni sono state pronunciate sentenze della Corte dei Conti a carico di dipendenti (dirigenti o dipendenti) della PA o sono state pronunciate sentenze di risarcimento del danno nei confronti della PA per la medesima tipologia di evento o di tipologie analoghe?	
No = 1	
Si = 5	
<b>punteggio assegnato</b>	<b>1</b>
<b>Criterio 3: impatto reputazionale</b>	
Nel corso degli ultimi anni sono stati pubblicati su giornali o riviste articoli aventi ad oggetto il medesimo evento o eventi analoghi?	
No = 0	
Non ne abbiamo memoria = 1	
Si, sulla stampa locale = 2	
Si, sulla stampa nazionale = 3	
Si, sulla stampa locale e nazionale = 4	
Si sulla stampa, locale, nazionale ed internazionale = 5	
<b>punteggio assegnato</b>	<b>0</b>
<b>Criterio 4: impatto sull'immagine</b>	
A quale livello può collocarsi il rischio dell'evento (livello apicale, intermedio, basso), ovvero la posizione/il ruolo che l'eventuale soggetto riveste nell'organizzazione è elevata, media o bassa?	
a livello di addetto = 1	
a livello di collaboratore o funzionario = 2	
a livello di dirigente di ufficio non generale, ovvero posizione apicale o posizione organizzativa = 3	
a livello di dirigente d'ufficio generale = 4	
a livello di capo dipartimento/segretario generale = 5	
<b>punteggio assegnato</b>	<b>3</b>
<b>Valore stimato dell'impatto</b>	<b>1,25</b>
0 = nessun impatto; 1 = marginale; 2 = minore; 3 = soglia; 4 = serio; 5 = superiore	

### 3. Valutazione complessiva del rischio

Valutazione complessiva del rischio = probabilità x impatto	<b>4,38</b>
---	-------------

## Scheda 28

### Servizi di integrazione dei cittadini stranieri

#### 1. Valutazione della probabilità

Criteri	Punteggi
<b>Criterio 1: discrezionalità</b>	
Il processo è discrezionale?	
No, è del tutto vincolato = 1	
E' parzialmente vincolato dalla legge e da atti amministrativi (regolamenti, direttive, circolari) = 2	
E' parzialmente vincolato solo dalla legge = 3	
E' parzialmente vincolato solo da atti amministrativi (regolamenti, direttive, circolari) = 4	
E' altamente discrezionale = 5	
<b>punteggio assegnato</b>	<b>5</b>
<b>Criterio 2: rilevanza esterna</b>	
Il processo produce effetti diretti all'esterno dell'amministrazione di riferimento?	
No, ha come destinatario finale un ufficio interno = 2	
Si, il risultato del processo è rivolto direttamente ad utenti esterni = 5	
<b>punteggio assegnato</b>	<b>5</b>
<b>Criterio 3: complessità del processo</b>	
Si tratta di un processo complesso che comporta il coinvolgimento di più amministrazioni (esclusi i controlli) in fasi successive per il conseguimento del risultato?	
No, il processo coinvolge una sola PA = 1	
Si, il processo coinvolge più di tre amministrazioni = 3	
Si, il processo coinvolge più di cinque amministrazioni = 5	
<b>punteggio assegnato</b>	<b>1</b>
<b>Criterio 4: valore economico</b>	
Qual è l'impatto economico del processo?	
Ha rilevanza esclusivamente interna = 1	
Comporta l'attribuzione di vantaggi a soggetti esterni, ma di non particolare rilievo economico (es. borse di studio) = 3	
Comporta l'affidamento di considerevoli vantaggi a soggetti esterni (es. appalto) = 5	
<b>punteggio assegnato</b>	<b>3</b>
<b>Criterio 5: frazionabilità del processo</b>	
Il risultato finale del processo può essere raggiunto anche effettuando una pluralità di operazioni di entità economica ridotta che, considerate complessivamente, alla fine assicurano lo stesso risultato (es. pluralità di affidamenti ridotti)?	
No = 1	
Si = 5	
<b>punteggio assegnato</b>	<b>5</b>
<b>Criterio 6: controlli</b>	
Anche sulla base dell'esperienza pregressa, il tipo di controllo applicato sul processo è adeguato a neutralizzare il rischio?	
Si, costituisce un efficace strumento di neutralizzazione = 1	
Si, è molto efficace = 2	
Si, per una percentuale approssimativa del 50% = 3	
Si, ma in minima parte = 4	
No, il rischio rimane indifferente = 5	
<b>punteggio assegnato</b>	<b>2</b>
<b>Valore stimato della probabilità</b>	<b>3,50</b>
0 = nessuna probabilità; 1 = improbabile; 2 = poco probabile; 3 = probabile; 4 = molto probabile; 5 = altamente probabile.	



## Servizi di integrazione dei cittadini stranieri

### 2. Valutazione dell'impatto

<b>Critero 1: impatto organizzativo</b>	
Rispetto al totale del personale impiegato nel singolo servizio (unità organizzativa semplice) competente a svolgere il processo (o la fase del processo di competenza della PA) nell'ambito della singola PA, quale percentuale di personale è impiegata nel processo? (Se il processo coinvolge l'attività di più servizi nell'ambito della stessa PA occorre riferire la percentuale al personale impiegato nei servizi coinvolti)	
fino a circa il 20% = 1	
fino a circa il 40% = 2	
fino a circa il 60% = 3	
fino a circa il 80% = 4	
fino a circa il 100% = 5	
<b>punteggio assegnato</b>	<b>1</b>
<b>Critero 2: impatto economico</b>	
Nel corso degli ultimi cinque anni sono state pronunciate sentenze della Corte dei Conti a carico di dipendenti (dirigenti o dipendenti) della PA o sono state pronunciate sentenze di risarcimento del danno nei confronti della PA per la medesima tipologia di evento o di tipologie analoghe?	
No = 1	
Si = 5	
<b>punteggio assegnato</b>	<b>1</b>
<b>Critero 3: impatto reputazionale</b>	
Nel corso degli ultimi anni sono stati pubblicati su giornali o riviste articoli aventi ad oggetto il medesimo evento o eventi analoghi?	
No = 0	
Non ne abbiamo memoria = 1	
Si, sulla stampa locale = 2	
Si, sulla stampa nazionale = 3	
Si, sulla stampa locale e nazionale = 4	
Si sulla stampa, locale, nazionale ed internazionale = 5	
<b>punteggio assegnato</b>	<b>0</b>
<b>Critero 4: impatto sull'immagine</b>	
A quale livello può collocarsi il rischio dell'evento (livello apicale, intermedio, basso), ovvero la posizione/il ruolo che l'eventuale soggetto riveste nell'organizzazione è elevata, media o bassa?	
a livello di addetto = 1	
a livello di collaboratore o funzionario = 2	
a livello di dirigente di ufficio non generale, ovvero posizione apicale o posizione organizzativa = 3	
a livello di dirigente d'ufficio generale = 4	
a livello di capo dipartimento/segretario generale = 5	
<b>punteggio assegnato</b>	<b>3</b>
<b>Valore stimato dell'impatto</b>	<b>1,25</b>
0 = nessun impatto; 1 = marginale; 2 = minore; 3 = soglia; 4 = serio; 5 = superiore	

### 3. Valutazione complessiva del rischio

Valutazione complessiva del rischio = probabilità x impatto	<b>4,38</b>
---	-------------

## Scheda 29

### Raccolta e smaltimento rifiuti e attività di controllo

#### 1. Valutazione della probabilità

Criteri	Punteggi
<b>Criterio 1: discrezionalità</b>	
Il processo è discrezionale?	
No, è del tutto vincolato = 1	
E' parzialmente vincolato dalla legge e da atti amministrativi (regolamenti, direttive, circolari) = 2	
E' parzialmente vincolato solo dalla legge = 3	
E' parzialmente vincolato solo da atti amministrativi (regolamenti, direttive, circolari) = 4	
E' altamente discrezionale = 5	
<b>punteggio assegnato</b>	<b>1</b>
<b>Criterio 2: rilevanza esterna</b>	
Il processo produce effetti diretti all'esterno dell'amministrazione di riferimento?	
No, ha come destinatario finale un ufficio interno = 2	
Si, il risultato del processo è rivolto direttamente ad utenti esterni = 5	
<b>punteggio assegnato</b>	<b>5</b>
<b>Criterio 3: complessità del processo</b>	
Si tratta di un processo complesso che comporta il coinvolgimento di più amministrazioni (esclusi i controlli) in fasi successive per il conseguimento del risultato?	
No, il processo coinvolge una sola PA = 1	
Si, il processo coinvolge più di tre amministrazioni = 3	
Si, il processo coinvolge più di cinque amministrazioni = 5	
<b>punteggio assegnato</b>	<b>1</b>
<b>Criterio 4: valore economico</b>	
Qual è l'impatto economico del processo?	
Ha rilevanza esclusivamente interna = 1	
Comporta l'attribuzione di vantaggi a soggetti esterni, ma di non particolare rilievo economico (es. borse di studio) = 3	
Comporta l'affidamento di considerevoli vantaggi a soggetti esterni (es. appalto) = 5	
<b>punteggio assegnato</b>	<b>5</b>
<b>Criterio 5: frazionabilità del processo</b>	
Il risultato finale del processo può essere raggiunto anche effettuando una pluralità di operazioni di entità economica ridotta che, considerate complessivamente, alla fine assicurano lo stesso risultato (es. pluralità di affidamenti ridotti)?	
No = 1	
Si = 5	
<b>punteggio assegnato</b>	<b>5</b>
<b>Criterio 6: controlli</b>	
Anche sulla base dell'esperienza pregressa, il tipo di controllo applicato sul processo è adeguato a neutralizzare il rischio?	
Si, costituisce un efficace strumento di neutralizzazione = 1	
Si, è molto efficace = 2	
Si, per una percentuale approssimativa del 50% = 3	
Si, ma in minima parte = 4	
No, il rischio rimane indifferente = 5	
<b>punteggio assegnato</b>	<b>5</b>
<b>Valore stimato della probabilità</b>	<b>3,67</b>
0 = nessuna probabilità; 1 = improbabile; 2 = poco probabile; 3 = probabile; 4 = molto probabile; 5 = altamente probabile.	

## Raccolta e smaltimento rifiuti e attività di controllo

### 2. Valutazione dell'impatto

<b>Criterio 1: impatto organizzativo</b>	
Rispetto al totale del personale impiegato nel singolo servizio (unità organizzativa semplice) competente a svolgere il processo (o la fase del processo di competenza della PA) nell'ambito della singola PA, quale percentuale di personale è impiegata nel processo? (Se il processo coinvolge l'attività di più servizi nell'ambito della stessa PA occorre riferire la percentuale al personale impiegato nei servizi coinvolti)	
fino a circa il 20% = 1	
fino a circa il 40% = 2	
fino a circa il 60% = 3	
fino a circa il 80% = 4	
fino a circa il 100% = 5	
<b>punteggio assegnato</b>	<b>1</b>
<b>Criterio 2: impatto economico</b>	
Nel corso degli ultimi cinque anni sono state pronunciate sentenze della Corte dei Conti a carico di dipendenti (dirigenti o dipendenti) della PA o sono state pronunciate sentenze di risarcimento del danno nei confronti della PA per la medesima tipologia di evento o di tipologie analoghe?	
No = 1	
Si = 5	
<b>punteggio assegnato</b>	<b>1</b>
<b>Criterio 3: impatto reputazionale</b>	
Nel corso degli ultimi anni sono stati pubblicati su giornali o riviste articoli aventi ad oggetto il medesimo evento o eventi analoghi?	
No = 0	
Non ne abbiamo memoria = 1	
Si, sulla stampa locale = 2	
Si, sulla stampa nazionale = 3	
Si, sulla stampa locale e nazionale = 4	
Si sulla stampa, locale, nazionale ed internazionale = 5	
<b>punteggio assegnato</b>	<b>0</b>
<b>Criterio 4: impatto sull'immagine</b>	
A quale livello può collocarsi il rischio dell'evento (livello apicale, intermedio, basso), ovvero la posizione/il ruolo che l'eventuale soggetto riveste nell'organizzazione è elevata, media o bassa?	
a livello di addetto = 1	
a livello di collaboratore o funzionario = 2	
a livello di dirigente di ufficio non generale, ovvero posizione apicale o posizione organizzativa = 3	
a livello di dirigente d'ufficio generale = 4	
a livello di capo dipartimento/segretario generale = 5	
<b>punteggio assegnato</b>	<b>3</b>
<b>Valore stimato dell'impatto</b>	<b>1,25</b>
0 = nessun impatto; 1 = marginale; 2 = minore; 3 = soglia; 4 = serio; 5 = superiore	

### 3. Valutazione complessiva del rischio

Valutazione complessiva del rischio = probabilità x impatto	<b>4,58</b>
---	-------------

## Scheda 30

### Gestione del protocollo

#### 1. Valutazione della probabilità

Criteri	Punteggi
<b>Criterio 1: discrezionalità</b>	
Il processo è discrezionale?	
No, è del tutto vincolato = 1	
E' parzialmente vincolato dalla legge e da atti amministrativi (regolamenti, direttive, circolari) = 2	
E' parzialmente vincolato solo dalla legge = 3	
E' parzialmente vincolato solo da atti amministrativi (regolamenti, direttive, circolari) = 4	
E' altamente discrezionale = 5	
<b>punteggio assegnato</b>	<b>1</b>
<b>Criterio 2: rilevanza esterna</b>	
Il processo produce effetti diretti all'esterno dell'amministrazione di riferimento?	
No, ha come destinatario finale un ufficio interno = 2	
Si, il risultato del processo è rivolto direttamente ad utenti esterni = 5	
<b>punteggio assegnato</b>	<b>2</b>
<b>Criterio 3: complessità del processo</b>	
Si tratta di un processo complesso che comporta il coinvolgimento di più amministrazioni (esclusi i controlli) in fasi successive per il conseguimento del risultato?	
No, il processo coinvolge una sola PA = 1	
Si, il processo coinvolge più di tre amministrazioni = 3	
Si, il processo coinvolge più di cinque amministrazioni = 5	
<b>punteggio assegnato</b>	<b>1</b>
<b>Criterio 4: valore economico</b>	
Qual è l'impatto economico del processo?	
Ha rilevanza esclusivamente interna = 1	
Comporta l'attribuzione di vantaggi a soggetti esterni, ma di non particolare rilievo economico (es. borse di studio) = 3	
Comporta l'affidamento di considerevoli vantaggi a soggetti esterni (es. appalto) = 5	
<b>punteggio assegnato</b>	<b>1</b>
<b>Criterio 5: frazionabilità del processo</b>	
Il risultato finale del processo può essere raggiunto anche effettuando una pluralità di operazioni di entità economica ridotta che, considerate complessivamente, alla fine assicurano lo stesso risultato (es. pluralità di affidamenti ridotti)?	
No = 1	
Si = 5	
<b>punteggio assegnato</b>	<b>1</b>
<b>Criterio 6: controlli</b>	
Anche sulla base dell'esperienza pregressa, il tipo di controllo applicato sul processo è adeguato a neutralizzare il rischio?	
Si, costituisce un efficace strumento di neutralizzazione = 1	
Si, è molto efficace = 2	
Si, per una percentuale approssimativa del 50% = 3	
Si, ma in minima parte = 4	
No, il rischio rimane indifferente = 5	
<b>punteggio assegnato</b>	<b>1</b>
<b>Valore stimato della probabilità</b>	<b>1,17</b>
0 = nessuna probabilità; 1 = improbabile; 2 = poco probabile; 3 = probabile; 4 = molto probabile; 5 = altamente probabile.	

## Gestione del protocollo

### 2. Valutazione dell'impatto

<b>Critero 1: impatto organizzativo</b>	
Rispetto al totale del personale impiegato nel singolo servizio (unità organizzativa semplice) competente a svolgere il processo (o la fase del processo di competenza della PA) nell'ambito della singola PA, quale percentuale di personale è impiegata nel processo? (Se il processo coinvolge l'attività di più servizi nell'ambito della stessa PA occorre riferire la percentuale al personale impiegato nei servizi coinvolti)	
fino a circa il 20% = 1	
fino a circa il 40% = 2	
fino a circa il 60% = 3	
fino a circa lo 80% = 4	
fino a circa il 100% = 5	
<b>punteggio assegnato</b>	<b>1</b>
<b>Critero 2: impatto economico</b>	
Nel corso degli ultimi cinque anni sono state pronunciate sentenze della Corte dei Conti a carico di dipendenti (dirigenti o dipendenti) della PA o sono state pronunciate sentenze di risarcimento del danno nei confronti della PA per la medesima tipologia di evento o di tipologie analoghe?	
No = 1	
Si = 5	
<b>punteggio assegnato</b>	<b>1</b>
<b>Critero 3: impatto reputazionale</b>	
Nel corso degli ultimi anni sono stati pubblicati su giornali o riviste articoli aventi ad oggetto il medesimo evento o eventi analoghi?	
No = 0	
Non ne abbiamo memoria = 1	
Si, sulla stampa locale = 2	
Si, sulla stampa nazionale = 3	
Si, sulla stampa locale e nazionale = 4	
Si sulla stampa, locale, nazionale ed internazionale = 5	
<b>punteggio assegnato</b>	<b>0</b>
<b>Critero 4: impatto sull'immagine</b>	
A quale livello può collocarsi il rischio dell'evento (livello apicale, intermedio, basso), ovvero la posizione/il ruolo che l'eventuale soggetto riveste nell'organizzazione è elevata, media o bassa?	
a livello di addetto = 1	
a livello di collaboratore o funzionario = 2	
a livello di dirigente di ufficio non generale, ovvero posizione apicale o posizione organizzativa = 3	
a livello di dirigente d'ufficio generale = 4	
a livello di capo dipartimento/segretario generale = 5	
<b>punteggio assegnato</b>	<b>1</b>
<b>Valore stimato dell'impatto</b>	<b>0,75</b>
0 = nessun impatto; 1 = marginale; 2 = minore; 3 = soglia; 4 = serio; 5 = superiore	

### 3. Valutazione complessiva del rischio

Valutazione complessiva del rischio = probabilità x impatto	<b>0,88</b>
---	-------------

## Scheda 31

### Gestione dell'archivio

#### 1. Valutazione della probabilità

Criteri	Punteggi
<b>Criterio 1: discrezionalità</b>	
Il processo è discrezionale?	
No, è del tutto vincolato = 1	
E' parzialmente vincolato dalla legge e da atti amministrativi (regolamenti, direttive, circolari) = 2	
E' parzialmente vincolato solo dalla legge = 3	
E' parzialmente vincolato solo da atti amministrativi (regolamenti, direttive, circolari) = 4	
E' altamente discrezionale = 5	
<b>punteggio assegnato</b>	<b>1</b>
<b>Criterio 2: rilevanza esterna</b>	
Il processo produce effetti diretti all'esterno dell'amministrazione di riferimento?	
No, ha come destinatario finale un ufficio interno = 2	
Si, il risultato del processo è rivolto direttamente ad utenti esterni = 5	
<b>punteggio assegnato</b>	<b>2</b>
<b>Criterio 3: complessità del processo</b>	
Si tratta di un processo complesso che comporta il coinvolgimento di più amministrazioni (esclusi i controlli) in fasi successive per il conseguimento del risultato?	
No, il processo coinvolge una sola PA = 1	
Si, il processo coinvolge più di tre amministrazioni = 3	
Si, il processo coinvolge più di cinque amministrazioni = 5	
<b>punteggio assegnato</b>	<b>1</b>
<b>Criterio 4: valore economico</b>	
Qual è l'impatto economico del processo?	
Ha rilevanza esclusivamente interna = 1	
Comporta l'attribuzione di vantaggi a soggetti esterni, ma di non particolare rilievo economico (es. borse di studio) = 3	
Comporta l'affidamento di considerevoli vantaggi a soggetti esterni (es. appalto) = 5	
<b>punteggio assegnato</b>	<b>1</b>
<b>Criterio 5: frazionabilità del processo</b>	
Il risultato finale del processo può essere raggiunto anche effettuando una pluralità di operazioni di entità economica ridotta che, considerate complessivamente, alla fine assicurano lo stesso risultato (es. pluralità di affidamenti ridotti)?	
No = 1	
Si = 5	
<b>punteggio assegnato</b>	<b>1</b>
<b>Criterio 6: controlli</b>	
Anche sulla base dell'esperienza pregressa, il tipo di controllo applicato sul processo è adeguato a neutralizzare il rischio?	
Si, costituisce un efficace strumento di neutralizzazione = 1	
Si, è molto efficace = 2	
Si, per una percentuale approssimativa del 50% = 3	
Si, ma in minima parte = 4	
No, il rischio rimane indifferente = 5	
<b>punteggio assegnato</b>	<b>1</b>
<b>Valore stimato della probabilità</b>	<b>1,17</b>
0 = nessuna probabilità; 1 = improbabile; 2 = poco probabile; 3 = probabile; 4 = molto probabile; 5 = altamente probabile.	

## Gestione dell'archivio

### 2. Valutazione dell'impatto

<b>Critero 1: impatto organizzativo</b>	
Rispetto al totale del personale impiegato nel singolo servizio (unità organizzativa semplice) competente a svolgere il processo (o la fase del processo di competenza della PA) nell'ambito della singola PA, quale percentuale di personale è impiegata nel processo? (Se il processo coinvolge l'attività di più servizi nell'ambito della stessa PA occorre riferire la percentuale al personale impiegato nei servizi coinvolti)	
fino a circa il 20% = 1	
fino a circa il 40% = 2	
fino a circa il 60% = 3	
fino a circa lo 80% = 4	
fino a circa il 100% = 5	
<b>punteggio assegnato</b>	<b>1</b>
<b>Critero 2: impatto economico</b>	
Nel corso degli ultimi cinque anni sono state pronunciate sentenze della Corte dei Conti a carico di dipendenti (dirigenti o dipendenti) della PA o sono state pronunciate sentenze di risarcimento del danno nei confronti della PA per la medesima tipologia di evento o di tipologie analoghe?	
No = 1	
Si = 5	
<b>punteggio assegnato</b>	<b>1</b>
<b>Critero 3: impatto reputazionale</b>	
Nel corso degli ultimi anni sono stati pubblicati su giornali o riviste articoli aventi ad oggetto il medesimo evento o eventi analoghi?	
No = 0	
Non ne abbiamo memoria = 1	
Si, sulla stampa locale = 2	
Si, sulla stampa nazionale = 3	
Si, sulla stampa locale e nazionale = 4	
Si sulla stampa, locale, nazionale ed internazionale = 5	
<b>punteggio assegnato</b>	<b>0</b>
<b>Critero 4: impatto sull'immagine</b>	
A quale livello può collocarsi il rischio dell'evento (livello apicale, intermedio, basso), ovvero la posizione/il ruolo che l'eventuale soggetto riveste nell'organizzazione è elevata, media o bassa?	
a livello di addetto = 1	
a livello di collaboratore o funzionario = 2	
a livello di dirigente di ufficio non generale, ovvero posizione apicale o posizione organizzativa = 3	
a livello di dirigente d'ufficio generale = 4	
a livello di capo dipartimento/segretario generale = 5	
<b>punteggio assegnato</b>	<b>1</b>
<b>Valore stimato dell'impatto</b>	<b>0,75</b>
0 = nessun impatto; 1 = marginale; 2 = minore; 3 = soglia; 4 = serio; 5 = superiore	

### 3. Valutazione complessiva del rischio

Valutazione complessiva del rischio = probabilità x impatto	<b>0,88</b>
---	-------------

## Scheda 32

### Gestione delle sepolture e dei loculi

#### 1. Valutazione della probabilità

Criteri	Punteggi
<b>Criterio 1: discrezionalità</b>	
Il processo è discrezionale?	
No, è del tutto vincolato = 1	
E' parzialmente vincolato dalla legge e da atti amministrativi (regolamenti, direttive, circolari) = 2	
E' parzialmente vincolato solo dalla legge = 3	
E' parzialmente vincolato solo da atti amministrativi (regolamenti, direttive, circolari) = 4	
E' altamente discrezionale = 5	
<b>punteggio assegnato</b>	<b>2</b>
<b>Criterio 2: rilevanza esterna</b>	
Il processo produce effetti diretti all'esterno dell'amministrazione di riferimento?	
No, ha come destinatario finale un ufficio interno = 2	
Si, il risultato del processo è rivolto direttamente ad utenti esterni = 5	
<b>punteggio assegnato</b>	<b>5</b>
<b>Criterio 3: complessità del processo</b>	
Si tratta di un processo complesso che comporta il coinvolgimento di più amministrazioni (esclusi i controlli) in fasi successive per il conseguimento del risultato?	
No, il processo coinvolge una sola PA = 1	
Si, il processo coinvolge più di tre amministrazioni = 3	
Si, il processo coinvolge più di cinque amministrazioni = 5	
<b>punteggio assegnato</b>	<b>1</b>
<b>Criterio 4: valore economico</b>	
Qual è l'impatto economico del processo?	
Ha rilevanza esclusivamente interna = 1	
Comporta l'attribuzione di vantaggi a soggetti esterni, ma di non particolare rilievo economico (es. borse di studio) = 3	
Comporta l'affidamento di considerevoli vantaggi a soggetti esterni (es. appalto) = 5	
<b>punteggio assegnato</b>	<b>3</b>
<b>Criterio 5: frazionabilità del processo</b>	
Il risultato finale del processo può essere raggiunto anche effettuando una pluralità di operazioni di entità economica ridotta che, considerate complessivamente, alla fine assicurano lo stesso risultato (es. pluralità di affidamenti ridotti)?	
No = 1	
Si = 5	
<b>punteggio assegnato</b>	<b>1</b>
<b>Criterio 6: controlli</b>	
Anche sulla base dell'esperienza pregressa, il tipo di controllo applicato sul processo è adeguato a neutralizzare il rischio?	
Si, costituisce un efficace strumento di neutralizzazione = 1	
Si, è molto efficace = 2	
Si, per una percentuale approssimativa del 50% = 3	
Si, ma in minima parte = 4	
No, il rischio rimane indifferente = 5	
<b>punteggio assegnato</b>	<b>1</b>
<b>Valore stimato della probabilità</b>	<b>2,17</b>
0 = nessuna probabilità; 1 = improbabile; 2 = poco probabile; 3 = probabile; 4 = molto probabile; 5 = altamente probabile.	



## Gestione delle sepolture e dei loculi

### 2. Valutazione dell'impatto

<b>Critero 1: impatto organizzativo</b>	
Rispetto al totale del personale impiegato nel singolo servizio (unità organizzativa semplice) competente a svolgere il processo (o la fase del processo di competenza della PA) nell'ambito della singola PA, quale percentuale di personale è impiegata nel processo? (Se il processo coinvolge l'attività di più servizi nell'ambito della stessa PA occorre riferire la percentuale al personale impiegato nei servizi coinvolti)	
fino a circa il 20% = 1	
fino a circa il 40% = 2	
fino a circa il 60% = 3	
fino a circa lo 80% = 4	
fino a circa il 100% = 5	
<b>punteggio assegnato</b>	<b>1</b>
<b>Critero 2: impatto economico</b>	
Nel corso degli ultimi cinque anni sono state pronunciate sentenze della Corte dei Conti a carico di dipendenti (dirigenti o dipendenti) della PA o sono state pronunciate sentenze di risarcimento del danno nei confronti della PA per la medesima tipologia di evento o di tipologie analoghe?	
No = 1	
Si = 5	
<b>punteggio assegnato</b>	<b>1</b>
<b>Critero 3: impatto reputazionale</b>	
Nel corso degli ultimi anni sono stati pubblicati su giornali o riviste articoli aventi ad oggetto il medesimo evento o eventi analoghi?	
No = 0	
Non ne abbiamo memoria = 1	
Si, sulla stampa locale = 2	
Si, sulla stampa nazionale = 3	
Si, sulla stampa locale e nazionale = 4	
Si sulla stampa, locale, nazionale ed internazionale = 5	
<b>punteggio assegnato</b>	<b>0</b>
<b>Critero 4: impatto sull'immagine</b>	
A quale livello può collocarsi il rischio dell'evento (livello apicale, intermedio, basso), ovvero la posizione/il ruolo che l'eventuale soggetto riveste nell'organizzazione è elevata, media o bassa?	
a livello di addetto = 1	
a livello di collaboratore o funzionario = 2	
a livello di dirigente di ufficio non generale, ovvero posizione apicale o posizione organizzativa = 3	
a livello di dirigente d'ufficio generale = 4	
a livello di capo dipartimento/segretario generale = 5	
<b>punteggio assegnato</b>	<b>2</b>
<b>Valore stimato dell'impatto</b>	<b>1,00</b>
0 = nessun impatto; 1 = marginale; 2 = minore; 3 = soglia; 4 = serio; 5 = superiore	

### 3. Valutazione complessiva del rischio

Valutazione complessiva del rischio = probabilità x impatto	<b>2,17</b>
---	-------------

## Scheda 33

### Gestione delle tombe di famiglia

#### 1. Valutazione della probabilità

Criteri	Punteggi
<b>Criterio 1: discrezionalità</b>	
Il processo è discrezionale?	
No, è del tutto vincolato = 1	
E' parzialmente vincolato dalla legge e da atti amministrativi (regolamenti, direttive, circolari) = 2	
E' parzialmente vincolato solo dalla legge = 3	
E' parzialmente vincolato solo da atti amministrativi (regolamenti, direttive, circolari) = 4	
E' altamente discrezionale = 5	
<b>punteggio assegnato</b>	<b>2</b>
<b>Criterio 2: rilevanza esterna</b>	
Il processo produce effetti diretti all'esterno dell'amministrazione di riferimento?	
No, ha come destinatario finale un ufficio interno = 2	
Si, il risultato del processo è rivolto direttamente ad utenti esterni = 5	
<b>punteggio assegnato</b>	<b>5</b>
<b>Criterio 3: complessità del processo</b>	
Si tratta di un processo complesso che comporta il coinvolgimento di più amministrazioni (esclusi i controlli) in fasi successive per il conseguimento del risultato?	
No, il processo coinvolge una sola PA = 1	
Si, il processo coinvolge più di tre amministrazioni = 3	
Si, il processo coinvolge più di cinque amministrazioni = 5	
<b>punteggio assegnato</b>	<b>1</b>
<b>Criterio 4: valore economico</b>	
Qual è l'impatto economico del processo?	
Ha rilevanza esclusivamente interna = 1	
Comporta l'attribuzione di vantaggi a soggetti esterni, ma di non particolare rilievo economico (es. borse di studio) = 3	
Comporta l'affidamento di considerevoli vantaggi a soggetti esterni (es. appalto) = 5	
<b>punteggio assegnato</b>	<b>5</b>
<b>Criterio 5: frazionabilità del processo</b>	
Il risultato finale del processo può essere raggiunto anche effettuando una pluralità di operazioni di entità economica ridotta che, considerate complessivamente, alla fine assicurano lo stesso risultato (es. pluralità di affidamenti ridotti)?	
No = 1	
Si = 5	
<b>punteggio assegnato</b>	<b>1</b>
<b>Criterio 6: controlli</b>	
Anche sulla base dell'esperienza pregressa, il tipo di controllo applicato sul processo è adeguato a neutralizzare il rischio?	
Si, costituisce un efficace strumento di neutralizzazione = 1	
Si, è molto efficace = 2	
Si, per una percentuale approssimativa del 50% = 3	
Si, ma in minima parte = 4	
No, il rischio rimane indifferente = 5	
<b>punteggio assegnato</b>	<b>1</b>
<b>Valore stimato della probabilità</b>	<b>2,50</b>
0 = nessuna probabilità; 1 = improbabile; 2 = poco probabile; 3 = probabile; 4 = molto probabile; 5 = altamente probabile.	

## Gestione delle tombe di famiglia

### 2. Valutazione dell'impatto

<b>Critero 1: impatto organizzativo</b>	
Rispetto al totale del personale impiegato nel singolo servizio (unità organizzativa semplice) competente a svolgere il processo (o la fase del processo di competenza della PA) nell'ambito della singola PA, quale percentuale di personale è impiegata nel processo? (Se il processo coinvolge l'attività di più servizi nell'ambito della stessa PA occorre riferire la percentuale al personale impiegato nei servizi coinvolti)	
fino a circa il 20% = 1	
fino a circa il 40% = 2	
fino a circa il 60% = 3	
fino a circa lo 80% = 4	
fino a circa il 100% = 5	
<b>punteggio assegnato</b>	<b>1</b>
<b>Critero 2: impatto economico</b>	
Nel corso degli ultimi cinque anni sono state pronunciate sentenze della Corte dei Conti a carico di dipendenti (dirigenti o dipendenti) della PA o sono state pronunciate sentenze di risarcimento del danno nei confronti della PA per la medesima tipologia di evento o di tipologie analoghe?	
No = 1	
Si = 5	
<b>punteggio assegnato</b>	<b>1</b>
<b>Critero 3: impatto reputazionale</b>	
Nel corso degli ultimi anni sono stati pubblicati su giornali o riviste articoli aventi ad oggetto il medesimo evento o eventi analoghi?	
No = 0	
Non ne abbiamo memoria = 1	
Si, sulla stampa locale = 2	
Si, sulla stampa nazionale = 3	
Si, sulla stampa locale e nazionale = 4	
Si sulla stampa, locale, nazionale ed internazionale = 5	
<b>punteggio assegnato</b>	<b>0</b>
<b>Critero 4: impatto sull'immagine</b>	
A quale livello può collocarsi il rischio dell'evento (livello apicale, intermedio, basso), ovvero la posizione/il ruolo che l'eventuale soggetto riveste nell'organizzazione è elevata, media o bassa?	
a livello di addetto = 1	
a livello di collaboratore o funzionario = 2	
a livello di dirigente di ufficio non generale, ovvero posizione apicale o posizione organizzativa = 3	
a livello di dirigente d'ufficio generale = 4	
a livello di capo dipartimento/segretario generale = 5	
<b>punteggio assegnato</b>	<b>3</b>
<b>Valore stimato dell'impatto</b>	<b>1,25</b>
0 = nessun impatto; 1 = marginale; 2 = minore; 3 = soglia; 4 = serio; 5 = superiore	

### 3. Valutazione complessiva del rischio

Valutazione complessiva del rischio = probabilità x impatto	<b>3,13</b>
---	-------------

## Scheda 34

### Organizzazione eventi

#### 1. Valutazione della probabilità

Criteri	Punteggi
<b>Criterio 1: discrezionalità</b>	
Il processo è discrezionale?	
No, è del tutto vincolato = 1	
E' parzialmente vincolato dalla legge e da atti amministrativi (regolamenti, direttive, circolari) = 2	
E' parzialmente vincolato solo dalla legge = 3	
E' parzialmente vincolato solo da atti amministrativi (regolamenti, direttive, circolari) = 4	
E' altamente discrezionale = 5	
<b>punteggio assegnato</b>	<b>4</b>
<b>Criterio 2: rilevanza esterna</b>	
Il processo produce effetti diretti all'esterno dell'amministrazione di riferimento?	
No, ha come destinatario finale un ufficio interno = 2	
Si, il risultato del processo è rivolto direttamente ad utenti esterni = 5	
<b>punteggio assegnato</b>	<b>5</b>
<b>Criterio 3: complessità del processo</b>	
Si tratta di un processo complesso che comporta il coinvolgimento di più amministrazioni (esclusi i controlli) in fasi successive per il conseguimento del risultato?	
No, il processo coinvolge una sola PA = 1	
Si, il processo coinvolge più di tre amministrazioni = 3	
Si, il processo coinvolge più di cinque amministrazioni = 5	
<b>punteggio assegnato</b>	<b>1</b>
<b>Criterio 4: valore economico</b>	
Qual è l'impatto economico del processo?	
Ha rilevanza esclusivamente interna = 1	
Comporta l'attribuzione di vantaggi a soggetti esterni, ma di non particolare rilievo economico (es. borse di studio) = 3	
Comporta l'affidamento di considerevoli vantaggi a soggetti esterni (es. appalto) = 5	
<b>punteggio assegnato</b>	<b>5</b>
<b>Criterio 5: frazionabilità del processo</b>	
Il risultato finale del processo può essere raggiunto anche effettuando una pluralità di operazioni di entità economica ridotta che, considerate complessivamente, alla fine assicurano lo stesso risultato (es. pluralità di affidamenti ridotti)?	
No = 1	
Si = 5	
<b>punteggio assegnato</b>	<b>1</b>
<b>Criterio 6: controlli</b>	
Anche sulla base dell'esperienza pregressa, il tipo di controllo applicato sul processo è adeguato a neutralizzare il rischio?	
Si, costituisce un efficace strumento di neutralizzazione = 1	
Si, è molto efficace = 2	
Si, per una percentuale approssimativa del 50% = 3	
Si, ma in minima parte = 4	
No, il rischio rimane indifferente = 5	
<b>punteggio assegnato</b>	<b>2</b>
<b>Valore stimato della probabilità</b>	<b>3,00</b>
0 = nessuna probabilità; 1 = improbabile; 2 = poco probabile; 3 = probabile; 4 = molto probabile; 5 = altamente probabile.	

## Organizzazione eventi

### 2. Valutazione dell'impatto

<b>Critero 1: impatto organizzativo</b>	
Rispetto al totale del personale impiegato nel singolo servizio (unità organizzativa semplice) competente a svolgere il processo (o la fase del processo di competenza della PA) nell'ambito della singola PA, quale percentuale di personale è impiegata nel processo? (Se il processo coinvolge l'attività di più servizi nell'ambito della stessa PA occorre riferire la percentuale al personale impiegato nei servizi coinvolti)	
fino a circa il 20% = 1	
fino a circa il 40% = 2	
fino a circa il 60% = 3	
fino a circa lo 80% = 4	
fino a circa il 100% = 5	
<b>punteggio assegnato</b>	<b>1</b>
<b>Critero 2: impatto economico</b>	
Nel corso degli ultimi cinque anni sono state pronunciate sentenze della Corte dei Conti a carico di dipendenti (dirigenti o dipendenti) della PA o sono state pronunciate sentenze di risarcimento del danno nei confronti della PA per la medesima tipologia di evento o di tipologie analoghe?	
No = 1	
Si = 5	
<b>punteggio assegnato</b>	<b>1</b>
<b>Critero 3: impatto reputazionale</b>	
Nel corso degli ultimi anni sono stati pubblicati su giornali o riviste articoli aventi ad oggetto il medesimo evento o eventi analoghi?	
No = 0	
Non ne abbiamo memoria = 1	
Si, sulla stampa locale = 2	
Si, sulla stampa nazionale = 3	
Si, sulla stampa locale e nazionale = 4	
Si sulla stampa, locale, nazionale ed internazionale = 5	
<b>punteggio assegnato</b>	<b>0</b>
<b>Critero 4: impatto sull'immagine</b>	
A quale livello può collocarsi il rischio dell'evento (livello apicale, intermedio, basso), ovvero la posizione/il ruolo che l'eventuale soggetto riveste nell'organizzazione è elevata, media o bassa?	
a livello di addetto = 1	
a livello di collaboratore o funzionario = 2	
a livello di dirigente di ufficio non generale, ovvero posizione apicale o posizione organizzativa = 3	
a livello di dirigente d'ufficio generale = 4	
a livello di capo dipartimento/segretario generale = 5	
<b>punteggio assegnato</b>	<b>3</b>
<b>Valore stimato dell'impatto</b>	<b>1,25</b>
0 = nessun impatto; 1 = marginale; 2 = minore; 3 = soglia; 4 = serio; 5 = superiore	

### 3. Valutazione complessiva del rischio

Valutazione complessiva del rischio = probabilità x impatto	<b>3,75</b>
---	-------------

## Scheda 35

### Rilascio di patrocini

#### 1. Valutazione della probabilità

Criteri	Punteggi
<b>Criterio 1: discrezionalità</b>	
Il processo è discrezionale?	
No, è del tutto vincolato = 1	
E' parzialmente vincolato dalla legge e da atti amministrativi (regolamenti, direttive, circolari) = 2	
E' parzialmente vincolato solo dalla legge = 3	
E' parzialmente vincolato solo da atti amministrativi (regolamenti, direttive, circolari) = 4	
E' altamente discrezionale = 5	
<b>punteggio assegnato</b>	<b>4</b>
<b>Criterio 2: rilevanza esterna</b>	
Il processo produce effetti diretti all'esterno dell'amministrazione di riferimento?	
No, ha come destinatario finale un ufficio interno = 2	
Si, il risultato del processo è rivolto direttamente ad utenti esterni = 5	
<b>punteggio assegnato</b>	<b>5</b>
<b>Criterio 3: complessità del processo</b>	
Si tratta di un processo complesso che comporta il coinvolgimento di più amministrazioni (esclusi i controlli) in fasi successive per il conseguimento del risultato?	
No, il processo coinvolge una sola PA = 1	
Si, il processo coinvolge più di tre amministrazioni = 3	
Si, il processo coinvolge più di cinque amministrazioni = 5	
<b>punteggio assegnato</b>	<b>1</b>
<b>Criterio 4: valore economico</b>	
Qual è l'impatto economico del processo?	
Ha rilevanza esclusivamente interna = 1	
Comporta l'attribuzione di vantaggi a soggetti esterni, ma di non particolare rilievo economico (es. borse di studio) = 3	
Comporta l'affidamento di considerevoli vantaggi a soggetti esterni (es. appalto) = 5	
<b>punteggio assegnato</b>	<b>3</b>
<b>Criterio 5: frazionabilità del processo</b>	
Il risultato finale del processo può essere raggiunto anche effettuando una pluralità di operazioni di entità economica ridotta che, considerate complessivamente, alla fine assicurano lo stesso risultato (es. pluralità di affidamenti ridotti)?	
No = 1	
Si = 5	
<b>punteggio assegnato</b>	<b>1</b>
<b>Criterio 6: controlli</b>	
Anche sulla base dell'esperienza pregressa, il tipo di controllo applicato sul processo è adeguato a neutralizzare il rischio?	
Si, costituisce un efficace strumento di neutralizzazione = 1	
Si, è molto efficace = 2	
Si, per una percentuale approssimativa del 50% = 3	
Si, ma in minima parte = 4	
No, il rischio rimane indifferente = 5	
<b>punteggio assegnato</b>	<b>2</b>
<b>Valore stimato della probabilità</b>	<b>2,67</b>
0 = nessuna probabilità; 1 = improbabile; 2 = poco probabile; 3 = probabile; 4 = molto probabile; 5 = altamente probabile.	

## Rilascio di patrocini

### 2. Valutazione dell'impatto

<b>Critero 1: impatto organizzativo</b>	
Rispetto al totale del personale impiegato nel singolo servizio (unità organizzativa semplice) competente a svolgere il processo (o la fase del processo di competenza della PA) nell'ambito della singola PA, quale percentuale di personale è impiegata nel processo? (Se il processo coinvolge l'attività di più servizi nell'ambito della stessa PA occorre riferire la percentuale al personale impiegato nei servizi coinvolti)	
fino a circa il 20% = 1	
fino a circa il 40% = 2	
fino a circa il 60% = 3	
fino a circa lo 80% = 4	
fino a circa il 100% = 5	
<b>punteggio assegnato</b>	<b>1</b>
<b>Critero 2: impatto economico</b>	
Nel corso degli ultimi cinque anni sono state pronunciate sentenze della Corte dei Conti a carico di dipendenti (dirigenti o dipendenti) della PA o sono state pronunciate sentenze di risarcimento del danno nei confronti della PA per la medesima tipologia di evento o di tipologie analoghe?	
No = 1	
Si = 5	
<b>punteggio assegnato</b>	<b>1</b>
<b>Critero 3: impatto reputazionale</b>	
Nel corso degli ultimi anni sono stati pubblicati su giornali o riviste articoli aventi ad oggetto il medesimo evento o eventi analoghi?	
No = 0	
Non ne abbiamo memoria = 1	
Si, sulla stampa locale = 2	
Si, sulla stampa nazionale = 3	
Si, sulla stampa locale e nazionale = 4	
Si sulla stampa, locale, nazionale ed internazionale = 5	
<b>punteggio assegnato</b>	<b>0</b>
<b>Critero 4: impatto sull'immagine</b>	
A quale livello può collocarsi il rischio dell'evento (livello apicale, intermedio, basso), ovvero la posizione/il ruolo che l'eventuale soggetto riveste nell'organizzazione è elevata, media o bassa?	
a livello di addetto = 1	
a livello di collaboratore o funzionario = 2	
a livello di dirigente di ufficio non generale, ovvero posizione apicale o posizione organizzativa = 3	
a livello di dirigente d'ufficio generale = 4	
a livello di capo dipartimento/segretario generale = 5	
<b>punteggio assegnato</b>	<b>3</b>
<b>Valore stimato dell'impatto</b>	<b>1,25</b>
0 = nessun impatto; 1 = marginale; 2 = minore; 3 = soglia; 4 = serio; 5 = superiore	

### 3. Valutazione complessiva del rischio

Valutazione complessiva del rischio = probabilità x impatto	<b>3,33</b>
---	-------------

## Scheda 36

### Gara ad evidenza pubblica di vendita di beni

#### 1. Valutazione della probabilità

Criteri	Punteggi
<b>Criterio 1: discrezionalità</b>	
Il processo è discrezionale?	
No, è del tutto vincolato = 1	
E' parzialmente vincolato dalla legge e da atti amministrativi (regolamenti, direttive, circolari) = 2	
E' parzialmente vincolato solo dalla legge = 3	
E' parzialmente vincolato solo da atti amministrativi (regolamenti, direttive, circolari) = 4	
E' altamente discrezionale = 5	
<b>punteggio assegnato</b>	<b>2</b>
<b>Criterio 2: rilevanza esterna</b>	
Il processo produce effetti diretti all'esterno dell'amministrazione di riferimento?	
No, ha come destinatario finale un ufficio interno = 2	
Si, il risultato del processo è rivolto direttamente ad utenti esterni = 5	
<b>punteggio assegnato</b>	<b>5</b>
<b>Criterio 3: complessità del processo</b>	
Si tratta di un processo complesso che comporta il coinvolgimento di più amministrazioni (esclusi i controlli) in fasi successive per il conseguimento del risultato?	
No, il processo coinvolge una sola PA = 1	
Si, il processo coinvolge più di tre amministrazioni = 3	
Si, il processo coinvolge più di cinque amministrazioni = 5	
<b>punteggio assegnato</b>	<b>1</b>
<b>Criterio 4: valore economico</b>	
Qual è l'impatto economico del processo?	
Ha rilevanza esclusivamente interna = 1	
Comporta l'attribuzione di vantaggi a soggetti esterni, ma di non particolare rilievo economico (es. borse di studio) = 3	
Comporta l'affidamento di considerevoli vantaggi a soggetti esterni (es. appalto) = 5	
<b>punteggio assegnato</b>	<b>5</b>
<b>Criterio 5: frazionabilità del processo</b>	
Il risultato finale del processo può essere raggiunto anche effettuando una pluralità di operazioni di entità economica ridotta che, considerate complessivamente, alla fine assicurano lo stesso risultato (es. pluralità di affidamenti ridotti)?	
No = 1	
Si = 5	
<b>punteggio assegnato</b>	<b>1</b>
<b>Criterio 6: controlli</b>	
Anche sulla base dell'esperienza pregressa, il tipo di controllo applicato sul processo è adeguato a neutralizzare il rischio?	
Si, costituisce un efficace strumento di neutralizzazione = 1	
Si, è molto efficace = 2	
Si, per una percentuale approssimativa del 50% = 3	
Si, ma in minima parte = 4	
No, il rischio rimane indifferente = 5	
<b>punteggio assegnato</b>	<b>1</b>
<b>Valore stimato della probabilità</b>	<b>2,50</b>
0 = nessuna probabilità; 1 = improbabile; 2 = poco probabile; 3 = probabile; 4 = molto probabile; 5 = altamente probabile.	



## Gara ad evidenza pubblica di vendita di beni

### 2. Valutazione dell'impatto

<b>Criterio 1: impatto organizzativo</b>	
Rispetto al totale del personale impiegato nel singolo servizio (unità organizzativa semplice) competente a svolgere il processo (o la fase del processo di competenza della PA) nell'ambito della singola PA, quale percentuale di personale è impiegata nel processo? (Se il processo coinvolge l'attività di più servizi nell'ambito della stessa PA occorre riferire la percentuale al personale impiegato nei servizi coinvolti)	
fino a circa il 20% = 1	
fino a circa il 40% = 2	
fino a circa il 60% = 3	
fino a circa il 80% = 4	
fino a circa il 100% = 5	
<b>punteggio assegnato</b>	<b>1</b>
<b>Criterio 2: impatto economico</b>	
Nel corso degli ultimi cinque anni sono state pronunciate sentenze della Corte dei Conti a carico di dipendenti (dirigenti o dipendenti) della PA o sono state pronunciate sentenze di risarcimento del danno nei confronti della PA per la medesima tipologia di evento o di tipologie analoghe?	
No = 1	
Si = 5	
<b>punteggio assegnato</b>	<b>1</b>
<b>Criterio 3: impatto reputazionale</b>	
Nel corso degli ultimi anni sono stati pubblicati su giornali o riviste articoli aventi ad oggetto il medesimo evento o eventi analoghi?	
No = 0	
Non ne abbiamo memoria = 1	
Si, sulla stampa locale = 2	
Si, sulla stampa nazionale = 3	
Si, sulla stampa locale e nazionale = 4	
Si sulla stampa, locale, nazionale ed internazionale = 5	
<b>punteggio assegnato</b>	<b>0</b>
<b>Criterio 4: impatto sull'immagine</b>	
A quale livello può collocarsi il rischio dell'evento (livello apicale, intermedio, basso), ovvero la posizione/il ruolo che l'eventuale soggetto riveste nell'organizzazione è elevata, media o bassa?	
a livello di addetto = 1	
a livello di collaboratore o funzionario = 2	
a livello di dirigente di ufficio non generale, ovvero posizione apicale o posizione organizzativa = 3	
a livello di dirigente d'ufficio generale = 4	
a livello di capo dipartimento/segretario generale = 5	
<b>punteggio assegnato</b>	<b>3</b>
<b>Valore stimato dell'impatto</b>	<b>1,25</b>
0 = nessun impatto; 1 = marginale; 2 = minore; 3 = soglia; 4 = serio; 5 = superiore	

### 3. Valutazione complessiva del rischio

Valutazione complessiva del rischio = probabilità x impatto	<b>3,13</b>
---	-------------

## Scheda 37

### Funzionamento degli organi collegiali

#### 1. Valutazione della probabilità

Criteri	Punteggi
<b>Criterio 1: discrezionalità</b>	
Il processo è discrezionale?	
No, è del tutto vincolato = 1	
E' parzialmente vincolato dalla legge e da atti amministrativi (regolamenti, direttive, circolari) = 2	
E' parzialmente vincolato solo dalla legge = 3	
E' parzialmente vincolato solo da atti amministrativi (regolamenti, direttive, circolari) = 4	
E' altamente discrezionale = 5	
<b>punteggio assegnato</b>	<b>2</b>
<b>Criterio 2: rilevanza esterna</b>	
Il processo produce effetti diretti all'esterno dell'amministrazione di riferimento?	
No, ha come destinatario finale un ufficio interno = 2	
Si, il risultato del processo è rivolto direttamente ad utenti esterni = 5	
<b>punteggio assegnato</b>	<b>2</b>
<b>Criterio 3: complessità del processo</b>	
Si tratta di un processo complesso che comporta il coinvolgimento di più amministrazioni (esclusi i controlli) in fasi successive per il conseguimento del risultato?	
No, il processo coinvolge una sola PA = 1	
Si, il processo coinvolge più di tre amministrazioni = 3	
Si, il processo coinvolge più di cinque amministrazioni = 5	
<b>punteggio assegnato</b>	<b>1</b>
<b>Criterio 4: valore economico</b>	
Qual è l'impatto economico del processo?	
Ha rilevanza esclusivamente interna = 1	
Comporta l'attribuzione di vantaggi a soggetti esterni, ma di non particolare rilievo economico (es. borse di studio) = 3	
Comporta l'affidamento di considerevoli vantaggi a soggetti esterni (es. appalto) = 5	
<b>punteggio assegnato</b>	<b>1</b>
<b>Criterio 5: frazionabilità del processo</b>	
Il risultato finale del processo può essere raggiunto anche effettuando una pluralità di operazioni di entità economica ridotta che, considerate complessivamente, alla fine assicurano lo stesso risultato (es. pluralità di affidamenti ridotti)?	
No = 1	
Si = 5	
<b>punteggio assegnato</b>	<b>1</b>
<b>Criterio 6: controlli</b>	
Anche sulla base dell'esperienza pregressa, il tipo di controllo applicato sul processo è adeguato a neutralizzare il rischio?	
Si, costituisce un efficace strumento di neutralizzazione = 1	
Si, è molto efficace = 2	
Si, per una percentuale approssimativa del 50% = 3	
Si, ma in minima parte = 4	
No, il rischio rimane indifferente = 5	
<b>punteggio assegnato</b>	<b>1</b>
<b>Valore stimato della probabilità</b>	<b>1,33</b>
0 = nessuna probabilità; 1 = improbabile; 2 = poco probabile; 3 = probabile; 4 = molto probabile; 5 = altamente probabile.	

## Funzionamento degli organi collegiali

### 2. Valutazione dell'impatto

<b>Criterio 1: impatto organizzativo</b>	
Rispetto al totale del personale impiegato nel singolo servizio (unità organizzativa semplice) competente a svolgere il processo (o la fase del processo di competenza della PA) nell'ambito della singola PA, quale percentuale di personale è impiegata nel processo? (Se il processo coinvolge l'attività di più servizi nell'ambito della stessa PA occorre riferire la percentuale al personale impiegato nei servizi coinvolti)	
fino a circa il 20% = 1	
fino a circa il 40% = 2	
fino a circa il 60% = 3	
fino a circa il 80% = 4	
fino a circa il 100% = 5	
<b>punteggio assegnato</b>	<b>1</b>
<b>Criterio 2: impatto economico</b>	
Nel corso degli ultimi cinque anni sono state pronunciate sentenze della Corte dei Conti a carico di dipendenti (dirigenti o dipendenti) della PA o sono state pronunciate sentenze di risarcimento del danno nei confronti della PA per la medesima tipologia di evento o di tipologie analoghe?	
No = 1	
Si = 5	
<b>punteggio assegnato</b>	<b>1</b>
<b>Criterio 3: impatto reputazionale</b>	
Nel corso degli ultimi anni sono stati pubblicati su giornali o riviste articoli aventi ad oggetto il medesimo evento o eventi analoghi?	
No = 0	
Non ne abbiamo memoria = 1	
Si, sulla stampa locale = 2	
Si, sulla stampa nazionale = 3	
Si, sulla stampa locale e nazionale = 4	
Si sulla stampa, locale, nazionale ed internazionale = 5	
<b>punteggio assegnato</b>	<b>0</b>
<b>Criterio 4: impatto sull'immagine</b>	
A quale livello può collocarsi il rischio dell'evento (livello apicale, intermedio, basso), ovvero la posizione/il ruolo che l'eventuale soggetto riveste nell'organizzazione è elevata, media o bassa?	
a livello di addetto = 1	
a livello di collaboratore o funzionario = 2	
a livello di dirigente di ufficio non generale, ovvero posizione apicale o posizione organizzativa = 3	
a livello di dirigente d'ufficio generale = 4	
a livello di capo dipartimento/segretario generale = 5	
<b>punteggio assegnato</b>	<b>5</b>
<b>Valore stimato dell'impatto</b>	<b>1,75</b>
0 = nessun impatto; 1 = marginale; 2 = minore; 3 = soglia; 4 = serio; 5 = superiore	

### 3. Valutazione complessiva del rischio

Valutazione complessiva del rischio = probabilità x impatto	<b>2,33</b>
---	-------------

## Scheda 38

### Formazione di determinazioni, ordinanze, decreti ed altri atti amministrativi

#### 1. Valutazione della probabilità

Criteri	Punteggi
<b>Criterio 1: discrezionalità</b>	
Il processo è discrezionale?	
No, è del tutto vincolato = 1	
E' parzialmente vincolato dalla legge e da atti amministrativi (regolamenti, direttive, circolari) = 2	
E' parzialmente vincolato solo dalla legge = 3	
E' parzialmente vincolato solo da atti amministrativi (regolamenti, direttive, circolari) = 4	
E' altamente discrezionale = 5	
<b>punteggio assegnato</b>	<b>2</b>
<b>Criterio 2: rilevanza esterna</b>	
Il processo produce effetti diretti all'esterno dell'amministrazione di riferimento?	
No, ha come destinatario finale un ufficio interno = 2	
Sì, il risultato del processo è rivolto direttamente ad utenti esterni = 5	
<b>punteggio assegnato</b>	<b>2</b>
<b>Criterio 3: complessità del processo</b>	
Si tratta di un processo complesso che comporta il coinvolgimento di più amministrazioni (esclusi i controlli) in fasi successive per il conseguimento del risultato?	
No, il processo coinvolge una sola PA = 1	
Sì, il processo coinvolge più di tre amministrazioni = 3	
Sì, il processo coinvolge più di cinque amministrazioni = 5	
<b>punteggio assegnato</b>	<b>1</b>
<b>Criterio 4: valore economico</b>	
Qual è l'impatto economico del processo?	
Ha rilevanza esclusivamente interna = 1	
Comporta l'attribuzione di vantaggi a soggetti esterni, ma di non particolare rilievo economico (es. borse di studio) = 3	
Comporta l'affidamento di considerevoli vantaggi a soggetti esterni (es. appalto) = 5	
<b>punteggio assegnato</b>	<b>1</b>
<b>Criterio 5: frazionabilità del processo</b>	
Il risultato finale del processo può essere raggiunto anche effettuando una pluralità di operazioni di entità economica ridotta che, considerate complessivamente, alla fine assicurano lo stesso risultato (es. pluralità di affidamenti ridotti)?	
No = 1	
Sì = 5	
<b>punteggio assegnato</b>	<b>1</b>
<b>Criterio 6: controlli</b>	
Anche sulla base dell'esperienza pregressa, il tipo di controllo applicato sul processo è adeguato a neutralizzare il rischio?	
Sì, costituisce un efficace strumento di neutralizzazione = 1	
Sì, è molto efficace = 2	
Sì, per una percentuale approssimativa del 50% = 3	
Sì, ma in minima parte = 4	
No, il rischio rimane indifferente = 5	
<b>punteggio assegnato</b>	<b>1</b>
<b>Valore stimato della probabilità</b>	<b>1,33</b>
0 = nessuna probabilità; 1 = improbabile; 2 = poco probabile; 3 = probabile; 4 = molto probabile; 5 = altamente probabile.	

## Formazione di determinazioni, ordinanze, decreti ed altri atti amministrativi

### 2. Valutazione dell'impatto

<b>Critero 1: impatto organizzativo</b>	
Rispetto al totale del personale impiegato nel singolo servizio (unità organizzativa semplice) competente a svolgere il processo (o la fase del processo di competenza della PA) nell'ambito della singola PA, quale percentuale di personale è impiegata nel processo? (Se il processo coinvolge l'attività di più servizi nell'ambito della stessa PA occorre riferire la percentuale al personale impiegato nei servizi coinvolti)	
fino a circa il 20% = 1	
fino a circa il 40% = 2	
fino a circa il 60% = 3	
fino a circa lo 80% = 4	
fino a circa il 100% = 5	
<b>punteggio assegnato</b>	<b>1</b>
<b>Critero 2: impatto economico</b>	
Nel corso degli ultimi cinque anni sono state pronunciate sentenze della Corte dei Conti a carico di dipendenti (dirigenti o dipendenti) della PA o sono state pronunciate sentenze di risarcimento del danno nei confronti della PA per la medesima tipologia di evento o di tipologie analoghe?	
No = 1	
Si = 5	
<b>punteggio assegnato</b>	<b>1</b>
<b>Critero 3: impatto reputazionale</b>	
Nel corso degli ultimi anni sono stati pubblicati su giornali o riviste articoli aventi ad oggetto il medesimo evento o eventi analoghi?	
No = 0	
Non ne abbiamo memoria = 1	
Si, sulla stampa locale = 2	
Si, sulla stampa nazionale = 3	
Si, sulla stampa locale e nazionale = 4	
Si sulla stampa, locale, nazionale ed internazionale = 5	
<b>punteggio assegnato</b>	<b>0</b>
<b>Critero 4: impatto sull'immagine</b>	
A quale livello può collocarsi il rischio dell'evento (livello apicale, intermedio, basso), ovvero la posizione/il ruolo che l'eventuale soggetto riveste nell'organizzazione è elevata, media o bassa?	
a livello di addetto = 1	
a livello di collaboratore o funzionario = 2	
a livello di dirigente di ufficio non generale, ovvero posizione apicale o posizione organizzativa = 3	
a livello di dirigente d'ufficio generale = 4	
a livello di capo dipartimento/segretario generale = 5	
<b>punteggio assegnato</b>	<b>3</b>
<b>Valore stimato dell'impatto</b>	<b>1,25</b>
0 = nessun impatto; 1 = marginale; 2 = minore; 3 = soglia; 4 = serio; 5 = superiore	

### 3. Valutazione complessiva del rischio

Valutazione complessiva del rischio = probabilità x impatto	<b>1,67</b>
---	-------------

## Scheda 39

Designazione dei rappresentati dell'ente presso enti, società, fondazioni

### 1. Valutazione della probabilità

Criteri	Punteggi
<b>Criterio 1: discrezionalità</b>	
Il processo è discrezionale?	
No, è del tutto vincolato = 1	
E' parzialmente vincolato dalla legge e da atti amministrativi (regolamenti, direttive, circolari) = 2	
E' parzialmente vincolato solo dalla legge = 3	
E' parzialmente vincolato solo da atti amministrativi (regolamenti, direttive, circolari) = 4	
E' altamente discrezionale = 5	
<b>punteggio assegnato</b>	<b>3</b>
<b>Criterio 2: rilevanza esterna</b>	
Il processo produce effetti diretti all'esterno dell'amministrazione di riferimento?	
No, ha come destinatario finale un ufficio interno = 2	
Si, il risultato del processo è rivolto direttamente ad utenti esterni = 5	
<b>punteggio assegnato</b>	<b>5</b>
<b>Criterio 3: complessità del processo</b>	
Si tratta di un processo complesso che comporta il coinvolgimento di più amministrazioni (esclusi i controlli) in fasi successive per il conseguimento del risultato?	
No, il processo coinvolge una sola PA = 1	
Si, il processo coinvolge più di tre amministrazioni = 3	
Si, il processo coinvolge più di cinque amministrazioni = 5	
<b>punteggio assegnato</b>	<b>1,5</b>
<b>Criterio 4: valore economico</b>	
Qual è l'impatto economico del processo?	
Ha rilevanza esclusivamente interna = 1	
Comporta l'attribuzione di vantaggi a soggetti esterni, ma di non particolare rilievo economico (es. borse di studio) = 3	
Comporta l'affidamento di considerevoli vantaggi a soggetti esterni (es. appalto) = 5	
<b>punteggio assegnato</b>	<b>5</b>
<b>Criterio 5: frazionabilità del processo</b>	
Il risultato finale del processo può essere raggiunto anche effettuando una pluralità di operazioni di entità economica ridotta che, considerate complessivamente, alla fine assicurano lo stesso risultato (es. pluralità di affidamenti ridotti)?	
No = 1	
Si = 5	
<b>punteggio assegnato</b>	<b>1</b>
<b>Criterio 6: controlli</b>	
Anche sulla base dell'esperienza pregressa, il tipo di controllo applicato sul processo è adeguato a neutralizzare il rischio?	
Si, costituisce un efficace strumento di neutralizzazione = 1	
Si, è molto efficace = 2	
Si, per una percentuale approssimativa del 50% = 3	
Si, ma in minima parte = 4	
No, il rischio rimane indifferente = 5	
<b>punteggio assegnato</b>	<b>3</b>
<b>Valore stimato della probabilità</b>	<b>3,08</b>

0 = nessuna probabilità; 1 = improbabile; 2 = poco probabile; 3 = probabile; 4 = molto probabile; 5 = altamente probabile.

## Designazione dei rappresentanti dell'ente presso enti, società, fondazioni

### 2. Valutazione dell'impatto

<b>Criterio 1: impatto organizzativo</b>	
Rispetto al totale del personale impiegato nel singolo servizio (unità organizzativa semplice) competente a svolgere il processo (o la fase del processo di competenza della PA) nell'ambito della singola PA, quale percentuale di personale è impiegata nel processo? (Se il processo coinvolge l'attività di più servizi nell'ambito della stessa PA occorre riferire la percentuale al personale impiegato nei servizi coinvolti)	
fino a circa il 20% = 1	
fino a circa il 40% = 2	
fino a circa il 60% = 3	
fino a circa il 80% = 4	
fino a circa il 100% = 5	
<b>punteggio assegnato</b>	<b>1</b>
<b>Criterio 2: impatto economico</b>	
Nel corso degli ultimi cinque anni sono state pronunciate sentenze della Corte dei Conti a carico di dipendenti (dirigenti o dipendenti) della PA o sono state pronunciate sentenze di risarcimento del danno nei confronti della PA per la medesima tipologia di evento o di tipologie analoghe?	
No = 1	
Si = 5	
<b>punteggio assegnato</b>	<b>1</b>
<b>Criterio 3: impatto reputazionale</b>	
Nel corso degli ultimi anni sono stati pubblicati su giornali o riviste articoli aventi ad oggetto il medesimo evento o eventi analoghi?	
No = 0	
Non ne abbiamo memoria = 1	
Si, sulla stampa locale = 2	
Si, sulla stampa nazionale = 3	
Si, sulla stampa locale e nazionale = 4	
Si sulla stampa, locale, nazionale ed internazionale = 5	
<b>punteggio assegnato</b>	<b>0</b>
<b>Criterio 4: impatto sull'immagine</b>	
A quale livello può collocarsi il rischio dell'evento (livello apicale, intermedio, basso), ovvero la posizione/il ruolo che l'eventuale soggetto riveste nell'organizzazione è elevata, media o bassa?	
a livello di addetto = 1	
a livello di collaboratore o funzionario = 2	
a livello di dirigente di ufficio non generale, ovvero posizione apicale o posizione organizzativa = 3	
a livello di dirigente d'ufficio generale = 4	
a livello di capo dipartimento/segretario generale = 5	
<b>punteggio assegnato</b>	<b>5</b>
<b>Valore stimato dell'impatto</b>	<b>1,75</b>
0 = nessun impatto; 1 = marginale; 2 = minore; 3 = soglia; 4 = serio; 5 = superiore	

### 3. Valutazione complessiva del rischio

Valutazione complessiva del rischio = probabilità x impatto	<b>5,40</b>
---	-------------

## Scheda 40

### Gestione dei procedimenti di segnalazione e reclamo

#### 1. Valutazione della probabilità

Criteri	Punteggi
<b>Criterio 1: discrezionalità</b>	
Il processo è discrezionale?	
No, è del tutto vincolato = 1	
E' parzialmente vincolato dalla legge e da atti amministrativi (regolamenti, direttive, circolari) = 2	
E' parzialmente vincolato solo dalla legge = 3	
E' parzialmente vincolato solo da atti amministrativi (regolamenti, direttive, circolari) = 4	
E' altamente discrezionale = 5	
<b>punteggio assegnato</b>	<b>4</b>
<b>Criterio 2: rilevanza esterna</b>	
Il processo produce effetti diretti all'esterno dell'amministrazione di riferimento?	
No, ha come destinatario finale un ufficio interno = 2	
Si, il risultato del processo è rivolto direttamente ad utenti esterni = 5	
<b>punteggio assegnato</b>	<b>2</b>
<b>Criterio 3: complessità del processo</b>	
Si tratta di un processo complesso che comporta il coinvolgimento di più amministrazioni (esclusi i controlli) in fasi successive per il conseguimento del risultato?	
No, il processo coinvolge una sola PA = 1	
Si, il processo coinvolge più di tre amministrazioni = 3	
Si, il processo coinvolge più di cinque amministrazioni = 5	
<b>punteggio assegnato</b>	<b>1</b>
<b>Criterio 4: valore economico</b>	
Qual è l'impatto economico del processo?	
Ha rilevanza esclusivamente interna = 1	
Comporta l'attribuzione di vantaggi a soggetti esterni, ma di non particolare rilievo economico (es. borse di studio) = 3	
Comporta l'affidamento di considerevoli vantaggi a soggetti esterni (es. appalto) = 5	
<b>punteggio assegnato</b>	<b>1</b>
<b>Criterio 5: frazionabilità del processo</b>	
Il risultato finale del processo può essere raggiunto anche effettuando una pluralità di operazioni di entità economica ridotta che, considerate complessivamente, alla fine assicurano lo stesso risultato (es. pluralità di affidamenti ridotti)?	
No = 1	
Si = 5	
<b>punteggio assegnato</b>	<b>1</b>
<b>Criterio 6: controlli</b>	
Anche sulla base dell'esperienza pregressa, il tipo di controllo applicato sul processo è adeguato a neutralizzare il rischio?	
Si, costituisce un efficace strumento di neutralizzazione = 1	
Si, è molto efficace = 2	
Si, per una percentuale approssimativa del 50% = 3	
Si, ma in minima parte = 4	
No, il rischio rimane indifferente = 5	
<b>punteggio assegnato</b>	<b>2</b>
<b>Valore stimato della probabilità</b>	<b>1,83</b>
0 = nessuna probabilità; 1 = improbabile; 2 = poco probabile; 3 = probabile; 4 = molto probabile; 5 = altamente probabile.	



## Gestione dei procedimenti di segnalazione e reclamo

### 2. Valutazione dell'impatto

<b>Criterio 1: impatto organizzativo</b>	
Rispetto al totale del personale impiegato nel singolo servizio (unità organizzativa semplice) competente a svolgere il processo (o la fase del processo di competenza della PA) nell'ambito della singola PA, quale percentuale di personale è impiegata nel processo? (Se il processo coinvolge l'attività di più servizi nell'ambito della stessa PA occorre riferire la percentuale al personale impiegato nei servizi coinvolti)	
fino a circa il 20% = 1	
fino a circa il 40% = 2	
fino a circa il 60% = 3	
fino a circa il 80% = 4	
fino a circa il 100% = 5	
<b>punteggio assegnato</b>	<b>1</b>
<b>Criterio 2: impatto economico</b>	
Nel corso degli ultimi cinque anni sono state pronunciate sentenze della Corte dei Conti a carico di dipendenti (dirigenti o dipendenti) della PA o sono state pronunciate sentenze di risarcimento del danno nei confronti della PA per la medesima tipologia di evento o di tipologie analoghe?	
No = 1	
Si = 5	
<b>punteggio assegnato</b>	<b>1</b>
<b>Criterio 3: impatto reputazionale</b>	
Nel corso degli ultimi anni sono stati pubblicati su giornali o riviste articoli aventi ad oggetto il medesimo evento o eventi analoghi?	
No = 0	
Non ne abbiamo memoria = 1	
Si, sulla stampa locale = 2	
Si, sulla stampa nazionale = 3	
Si, sulla stampa locale e nazionale = 4	
Si sulla stampa, locale, nazionale ed internazionale = 5	
<b>punteggio assegnato</b>	<b>0</b>
<b>Criterio 4: impatto sull'immagine</b>	
A quale livello può collocarsi il rischio dell'evento (livello apicale, intermedio, basso), ovvero la posizione/il ruolo che l'eventuale soggetto riveste nell'organizzazione è elevata, media o bassa?	
a livello di addetto = 1	
a livello di collaboratore o funzionario = 2	
a livello di dirigente di ufficio non generale, ovvero posizione apicale o posizione organizzativa = 3	
a livello di dirigente d'ufficio generale = 4	
a livello di capo dipartimento/segretario generale = 5	
<b>punteggio assegnato</b>	<b>5</b>
<b>Valore stimato dell'impatto</b>	<b>1,75</b>
0 = nessun impatto; 1 = marginale; 2 = minore; 3 = soglia; 4 = serio; 5 = superiore	

### 3. Valutazione complessiva del rischio

Valutazione complessiva del rischio = probabilità x impatto	<b>3,21</b>
---	-------------



# COMUNE DI PAITONE

## PROVINCIA DI BRESCIA

**2.3.4. trasparenza;**

**2.3.4.1. trasparenza \_ Allegato 9 \_ aggiornamento PNA 2022\_sezione bandi di  
gara e contratti**

## 1. La trasparenza

**Questa amministrazione ritiene la trasparenza sostanziale e l'accesso civico le misure principali per contrastare i fenomeni corruttivi.**

Il 14 marzo 2013 il legislatore ha varato il decreto legislativo 33/2013 di "Riordino della disciplina riguardante gli obblighi di pubblicità, trasparenza e diffusione di informazioni da parte delle pubbliche amministrazioni". Successivamente, il decreto legislativo 97/2016, ha modificato la quasi totalità degli articoli e degli istituti del suddetto "decreto trasparenza".

Il 28 dicembre 2016, l'Autorità nazionale anticorruzione ha approvato la deliberazione numero 1310 sulle "Prime linee guida recanti indicazioni sull'attuazione degli obblighi di pubblicità, trasparenza e diffusione di informazioni contenute nel d.lgs. 33/2013 come modificato dal d.lgs. 97/2016".

Nella versione originale il decreto 33/2013 si poneva quale oggetto e fine la "trasparenza della PA". Il Foia ha spostato il baricentro della normativa a favore del "cittadino" e del suo diritto di accesso. E' la libertà di accesso civico l'oggetto ed il fine del decreto, libertà che viene assicurata, seppur nel rispetto "dei limiti relativi alla tutela di interessi pubblici e privati giuridicamente rilevanti", attraverso l'istituto dell'accesso civico e la pubblicazione di documenti, informazioni e dati concernenti l'organizzazione e l'attività delle pubbliche amministrazioni.

In ogni caso, **la trasparenza rimane la misura cardine dell'intero impianto anticorruzione** delineato dal legislatore della legge 190/2012. Secondo l'articolo 1 del d.lgs. 33/2013, rinnovato dal decreto legislativo 97/2016: "La trasparenza è intesa come accessibilità totale dei dati e documenti detenuti dalle pubbliche amministrazioni, allo scopo di tutelare i diritti dei cittadini, promuovere la partecipazione degli interessati all'attività amministrativa e favorire forme diffuse di controllo sul perseguimento delle funzioni istituzionali e sull'utilizzo delle risorse pubbliche."

In conseguenza della cancellazione del programma triennale per la trasparenza e l'integrità, ad opera del decreto legislativo 97/2016, **l'individuazione delle modalità di attuazione della trasparenza è parte integrante del PTPC in una "apposita sezione"**.

L'ANAC raccomanda alle amministrazioni di "rafforzare tale misura nei propri PTPC anche oltre al rispetto di specifici obblighi di pubblicazione già contenuti in disposizioni vigenti" (PNA 2016 pagina 24).

---

## 2. Obiettivi strategici

L'amministrazione ritiene che la trasparenza assoluta dell'azione amministrativa sia la misura principale per contrastare i fenomeni corruttivi come definiti dalla legge 190/2012.

Pertanto, intende realizzare i seguenti obiettivi di **trasparenza sostanziale**:

1. la **trasparenza quale reale ed effettiva accessibilità totale** alle informazioni concernenti l'organizzazione e l'attività dell'amministrazione;
2. **il libero e illimitato esercizio dell'accesso civico**, come potenziato dal decreto legislativo 97/2016, quale diritto riconosciuto a chiunque di richiedere documenti, informazioni e dati;

Tali obiettivi hanno la funzione precipua di indirizzare l'azione amministrativa ed i comportamenti degli operatori verso:

- a) elevati livelli di trasparenza dell'azione amministrativa e dei comportamenti di dipendenti e funzionari pubblici, anche onorari;
- b) lo sviluppo della cultura della legalità e dell'integrità nella gestione del bene pubblico.

## 3. Altri strumenti di programmazione

Gli obiettivi di trasparenza sostanziale sono stati formulati coerentemente con la programmazione strategica e operativa definita e negli strumenti di programmazione di medio e breve periodo, qui sotto riportati.

### Programmazione di medio periodo:

Documento di programmazione triennale	Periodo	Obbligatorio	
DUP - Documento Unico di Programmazione (art. 170 TUEL)	2020-2022	SI	
Piano triennale del fabbisogno di personale (art. 6 d.lgs. 165/2001 e smi)	2020-2022	SI	
Piano della performance triennale (art. 10 decreto legislativo 150/2009)	2020-2022	NO	
Piano triennale delle azioni positive per favorire le pari	2020-2022	SI	

opportunità (art. 48 decreto legislativo 198/2006) 2018-2020			
Programmazione triennale dei LLPP (art. 21 del d. lgs. 50/2016)	2020-2022	Oltre 100.000 euro	
Programmazione biennale forniture e servizi (art. 21 del d.lgs. 50/2016 e co. 424 l. 232/2016)	2020-2022	Oltre 40.000 euro	
Piano urbanistico generale (PRG o altro)		SI	

### Programmazione operativa annuale:

Documento di programmazione triennale	Obbligatorio	
Bilancio annuale (art. 162 e ss. TUEL)	SI	
Piano esecutivo di gestione (art. 169 TUEL)	SI	
Piano degli obiettivi (art. 108 TUEL)	NO	
Programma degli incarichi di collaborazione (art. 3 co. 55 legge 244/2007)	SI	
Ricognizione annuale delle situazioni di soprannumero o di eccedenza del personale (artt. 6 e 33 decreto legislativo 165/2001)	SI	
Piano delle alienazioni e delle valorizzazioni degli immobili (art. 58 DL 112/2008)	SI	
Elenco annuale dei LLPP (art. 21 decreto legislativo 50/2016)	SI	

## 4. Comunicazione

Per assicurare che la trasparenza sia sostanziale ed effettiva non è sufficiente provvedere alla pubblicazione di tutti gli atti ed i provvedimenti previsti dalla normativa, ma occorre **semplificarne il linguaggio, rimodulandolo in funzione della trasparenza e della piena comprensibilità del contenuto dei documenti da parte di chiunque e non solo degli addetti ai lavori.**

E' necessario utilizzare un linguaggio semplice, elementare, evitando per quanto possibile espressioni burocratiche, abbreviazioni e tecnicismi dando applicazione alle direttive emanate dal Dipartimento della Funzione Pubblica negli anni 2002 e 2005 in tema di *semplificazione del linguaggio* delle pubbliche amministrazioni.

Il **sito web** dell'ente è il mezzo primario di comunicazione, il più accessibile ed il meno oneroso, attraverso il quale l'amministrazione garantisce un'informazione trasparente ed esauriente circa il suo operato, promuove nuove relazioni con i cittadini, le imprese le altre PA, pubblicizza e consente l'accesso ai propri servizi, consolida la propria immagine istituzionale.

Ai fini dell'applicazione dei principi di trasparenza e integrità, l'ente ha da tempo realizzato un sito internet istituzionale costantemente aggiornato.

La legge 69/2009 riconosce l'effetto di "pubblicità legale" soltanto alle pubblicazioni effettuate sui siti informatici delle PA.

L'articolo 32 della suddetta legge dispone che "a far data dal 1° gennaio 2010, gli obblighi di pubblicazione di atti e provvedimenti amministrativi aventi effetto di pubblicità legale si intendono assolti con la pubblicazione nei propri siti informatici da parte delle amministrazioni e degli enti pubblici obbligati".

L'amministrazione ha adempiuto al dettato normativo sin dal 1° gennaio 2010: l'albo pretorio è esclusivamente informatico. Il relativo link è ben indicato nella home page del sito istituzionale.

Come deliberato dall'Autorità nazionale anticorruzione (legge 190/2012), per gli atti soggetti a pubblicità legale **all'albo pretorio on line**, nei casi in cui tali atti rientrino nelle categorie per le quali l'obbligo è previsto dalle legge, rimane invariato anche l'obbligo di pubblicazione in altre sezioni del sito istituzionale, nonché nell'apposita sezione "trasparenza, valutazione e merito" (oggi "amministrazione trasparente").

L'ente è munito di **posta elettronica ordinaria e certificata**.

Sul sito web, nella home page, è riportato l'indirizzo PEC istituzionale. Nelle sezioni dedicate alle ripartizioni organizzative sono indicati gli indirizzi di posta elettronica ordinaria di ciascun ufficio, nonché gli altri consueti recapiti (telefono, fax, ecc.).

## 5. Attuazione

L'Allegato numero 1, della **deliberazione ANAC 28 dicembre 2016 numero 1310**, integrando i contenuti della scheda allegata al decreto legislativo 33/2013, ha rinnovato la disciplina la struttura delle

---

informazioni da pubblicarsi sui siti istituzionali delle pubbliche amministrazioni adeguandola alle novità introdotte dal decreto legislativo 97/2016.

Come noto, il legislatore ha organizzato in *sotto-sezioni di primo e di secondo livello* le informazioni, i documenti ed i dati da pubblicare obbligatoriamente nella sezione «*Amministrazione trasparente*» del sito web.

Oggi le sotto-sezioni devono essere denominate esattamente come indicato dalla deliberazione ANAC 1310/2016.

**Le tabelle riportate nelle pagine che seguono, ripropongono fedelmente i contenuti, assai puntuali e dettagliati, quindi più che esaustivi, dell'Allegato numero 1 della deliberazione ANAC 28 dicembre 2016 numero 1310.**

Rispetto alla deliberazione 1310/2016, le tabelle di questo piano sono composte da sette colonne, anziché sei.

**Infatti, è stata aggiunta la “colonna G” (a destra) per poter indicare, in modo chiaro, l'ufficio responsabile delle pubblicazioni previste nelle altre colonne.**

Le tabelle sono composte da sette colonne, che recano i dati seguenti:

Colonna A: denominazione delle sotto-sezioni di primo livello;

Colonna B: denominazione delle sotto-sezioni di secondo livello;

Colonna C: disposizioni normative, aggiornate al d.lgs. 97/2016, che impongono la pubblicazione;

Colonna D: denominazione del singolo obbligo di pubblicazione;

Colonna E: contenuti dell'obbligo (documenti, dati e informazioni da pubblicare in ciascuna sotto-sezione secondo le linee guida di ANAC);

Colonna F: periodicità di aggiornamento delle pubblicazioni;

**Colonna G: ufficio responsabile della pubblicazione dei dati, delle informazioni e dei documenti previsti nella colonna E secondo la periodicità prevista in colonna F.**

---

### Nota ai dati della Colonna F:

la normativa impone scadenze temporali diverse per l'aggiornamento delle diverse tipologie di informazioni e documenti.

L'aggiornamento delle pagine web di "Amministrazione trasparente" può avvenire "tempestivamente", oppure su base annuale, trimestrale o semestrale.

L'aggiornamento di numerosi dati deve essere "tempestivo". Il legislatore non ha però specificato il concetto di tempestività, concetto relativo che può dar luogo a comportamenti anche molto difformi.

Pertanto, al fine di "rendere oggettivo" il concetto di tempestività, tutelando operatori, cittadini e amministrazione, si definisce quanto segue:

**è tempestiva la pubblicazione di dati, informazioni e documenti quando effettuata entro n. 30 giorni dalla disponibilità definitiva dei dati, informazioni e documenti.**

### Nota ai dati della Colonna G:

L'articolo 43 comma 3 del decreto legislativo 33/2013 prevede che "i dirigenti responsabili degli uffici dell'amministrazione garantiscano il tempestivo e regolare flusso delle informazioni da pubblicare ai fini del rispetto dei termini stabiliti dalla legge".

I dirigenti responsabili della trasmissione dei dati sono individuati nei Responsabili dei settori/uffici indicati nella colonna G.

I dirigenti responsabili della pubblicazione e dell'aggiornamento dei dati sono individuati nei Responsabili dei settori/uffici indicati nella colonna G.

## **6. Organizzazione**

Il referente per la trasparenza, che coadiuva il Responsabile anticorruzione nello svolgimento delle attività previste dal d.lgs. 33/2013, è la Signora Seccamani Brunilde.

Gli uffici depositari dei dati, delle informazioni e dei documenti da pubblicare (**indicati nella Colonna G**) trasmettono settimanalmente a detto ufficio i dati, le informazioni ed i documenti previsti nella **Colonna E** all'Ufficio preposto alla gestione del sito il quale provvede alla pubblicazione entro giorni 30 dalla ricezione.

.

---



Il responsabile per la prevenzione della corruzione e per la trasparenza svolge stabilmente attività di controllo sull'adempimento degli obblighi di pubblicazione, assicurando la completezza, la chiarezza e l'aggiornamento delle informazioni pubblicate, nonché segnalando all'organo di indirizzo politico, all'Organismo indipendente di valutazione (OIV), all'Autorità nazionale anticorruzione e, nei casi più gravi, all'ufficio di disciplina i casi di mancato o ritardato adempimento degli obblighi di pubblicazione.

Nell'ambito del ciclo di gestione della performance sono definiti obiettivi, indicatori e puntuali criteri di monitoraggio e valutazione degli obblighi di pubblicazione e trasparenza.

L'adempimento degli obblighi di trasparenza e pubblicazione previsti dal decreto legislativo 33/2013 e dal presente programma, sono oggetto di controllo successivo di regolarità amministrativa come normato dall'articolo 147-bis, commi 2 e 3, del TUEL e dal regolamento sui controlli interni.

## **7. Accesso civico**

Il decreto legislativo 33/2013, comma 1, del rinnovato articolo 5 prevede: "L'obbligo previsto dalla normativa vigente in capo alle pubbliche amministrazioni di pubblicare documenti, informazioni o dati comporta il diritto di chiunque di richiedere i medesimi, nei casi in cui sia stata omessa la loro pubblicazione".

Mentre il comma 2, dello stesso articolo 5: "Allo scopo di favorire forme diffuse di controllo sul perseguimento delle funzioni istituzionali e sull'utilizzo delle risorse pubbliche e di promuovere la partecipazione al dibattito pubblico, chiunque ha diritto di accedere ai dati e ai documenti detenuti dalle pubbliche amministrazioni, ulteriori rispetto a quelli oggetto di pubblicazione" obbligatoria ai sensi del decreto 33/2013.

La norma attribuisce ad ogni cittadino il libero accesso ai dati elencati dal decreto legislativo 33/2013, oggetto di pubblicazione obbligatoria, ed estende l'accesso civico ad ogni altro dato e documento rispetto a quelli da pubblicare in "amministrazione trasparente".

L'accesso civico "generalizzato" investe ogni documento, ogni dato ed ogni informazione delle pubbliche amministrazioni. L'accesso civico incontra quale unico limite "la tutela di interessi giuridicamente rilevanti" secondo la disciplina del nuovo articolo 5-bis.

L'accesso civico non è sottoposto ad alcuna limitazione quanto alla legittimazione soggettiva del richiedente: spetta a chiunque.

---

Del diritto all'accesso civico è stata data ampia informazione sul sito dell'ente. A norma del decreto legislativo 33/2013 in "amministrazione trasparente" sono pubblicati:

le modalità per l'esercizio dell'accesso civico;

il nominativo del responsabile della trasparenza al quale presentare la richiesta d'accesso civico;

e il nominativo del titolare del potere sostitutivo, con l'indicazione dei relativi recapiti telefonici e delle caselle di posta elettronica istituzionale;

I dipendenti sono stati appositamente formati su contenuto e modalità d'esercizio dell'accesso civico, nonché sulle differenze rispetto al diritto d'accesso documentale di cui alla legge 241/1990.

## **8. Dati ulteriori**

La pubblicazione puntuale e tempestiva dei dati e delle informazioni elencate dal legislatore è più che sufficiente per assicurare la trasparenza dell'azione amministrativa di questo ente.

Pertanto, non è prevista la pubblicazione di ulteriori informazioni.

In ogni caso, i Responsabili dei settori/uffici indicati nella colonna G, possono pubblicare i dati e le informazioni che ritengono necessari per assicurare la *migliore trasparenza sostanziale* dell'azione amministrativa.

## **9. Tabelle**

Come sopra precisato, le tabelle che seguono sono composte da sette colonne, che recano i dati seguenti:

Colonna A: denominazione delle sotto-sezioni di primo livello;

Colonna B: denominazione delle sotto-sezioni di secondo livello;

Colonna C: disposizioni normative, aggiornati al d.lgs. 97/2016, che impongono la pubblicazione;

Colonna D: denominazione del singolo obbligo di pubblicazione;

Colonna E: contenuti dell'obbligo (documenti, dati e informazioni da pubblicare in ciascuna sotto-sezione secondo le linee guida di ANAC);

Colonna F: periodicità di aggiornamento delle pubblicazioni;

---

**Colonna G: ufficio responsabile della pubblicazione dei dati, delle informazioni e dei documenti previsti nella colonna E secondo la periodicit  prevista in colonna F.**

Sotto sezione livello 1	Sotto sezione livello 2	Normativa	Singolo obbligo	Contenuti dell'obbligo	Aggiornamento	Ufficio responsabile
A	B	C	D	E	F	G
Disposizioni generali	Piano triennale per la prevenzione della corruzione e della trasparenza	Art. 10, c. 8, lett. a), d.lgs. n. 33/2013	Piano triennale per la prevenzione della corruzione e della trasparenza (PTPCT)	Piano triennale per la prevenzione della corruzione e della trasparenza e suoi allegati, le misure integrative di prevenzione della corruzione individuate ai sensi dell'articolo 1, comma 2-bis della legge n. 190 del 2012, (MOG 231) ( <a href="#">link alla sotto-sezione Altri contenuti/ Anticorruzione</a> )	Annuale	Area Affari Generali
	Atti generali	Art. 12, c. 1, d.lgs. n. 33/2013	Riferimenti normativi su organizzazione e attività	Riferimenti normativi con i relativi <i>link</i> alle norme di legge statale pubblicate nella banca dati "Normattiva" che regolano l'istituzione, l'organizzazione e l'attività delle pubbliche amministrazioni	Tempestivo (ex art. 8, d.lgs. n. 33/2013)	Area Affari Generali
			Atti amministrativi generali	Direttive, circolari, programmi, istruzioni e ogni atto che dispone in generale sulla organizzazione, sulle funzioni, sugli obiettivi, sui procedimenti, ovvero nei quali si determina l'interpretazione di norme giuridiche che riguardano o dettano disposizioni per l'applicazione di esse	Tempestivo (ex art. 8, d.lgs. n. 33/2013)	Area Affari Generali
			Documenti di programmazione strategico-gestionale	Direttive ministri, documento di programmazione, obiettivi strategici in materia di prevenzione della corruzione e trasparenza	Tempestivo (ex art. 8, d.lgs. n. 33/2013)	Area Affari Generali
			Art. 12, c. 2, d.lgs. n. 33/2013	Statuti e leggi regionali	Estremi e testi ufficiali aggiornati degli Statuti e delle norme di legge regionali, che regolano le funzioni, l'organizzazione e lo svolgimento delle attività di competenza dell'amministrazione	Tempestivo (ex art. 8, d.lgs. n. 33/2013)
		Art. 55, c. 2, d.lgs. n. 165/2001 Art. 12, c. 1, d.lgs. n. 33/2013	Codice disciplinare e codice di condotta	Codice disciplinare, recante l'indicazione delle infrazioni del codice disciplinare e relative sanzioni (pubblicazione on line in alternativa all'affissione in luogo accessibile a tutti - art. 7, l. n. 300/1970) Codice di condotta inteso quale codice di comportamento	Tempestivo	Area Affari Generali

	Oneri informativi per cittadini e imprese	Art. 12, c. 1-bis, d.lgs. n. 33/2013	Scadenario obblighi amministrativi	Scadenario con l'indicazione delle date di efficacia dei nuovi obblighi amministrativi a carico di cittadini e imprese introdotti dalle amministrazioni secondo le modalità definite con DPCM 8 novembre 2013	Tempestivo	
		Art. 34, d.lgs. n. 33/2013	Oneri informativi per cittadini e imprese	Regolamenti ministeriali o interministeriali, provvedimenti amministrativi a carattere generale adottati dalle amministrazioni dello Stato per regolare l'esercizio di poteri autorizzatori, concessori o certificatori, nonché l'accesso ai servizi pubblici ovvero la concessione di benefici con allegato elenco di tutti gli oneri informativi gravanti sui cittadini e sulle imprese introdotti o eliminati con i medesimi atti	Dati non più soggetti a pubblicazione obbligatoria ai sensi del d.lgs. 97/2016	
	Burocrazia zero	Art. 37, c. 3, d.l. n. 69/2013	Burocrazia zero	Casi in cui il rilascio delle autorizzazioni di competenza è sostituito da una comunicazione dell'interessato	Dati non più soggetti a pubblicazione obbligatoria ai sensi del d.lgs. 10/2016	
		Art. 37, c. 3-bis, d.l. n. 69/2013	Attività soggette a controllo	Elenco delle attività delle imprese soggette a controllo (ovvero per le quali le pubbliche amministrazioni competenti ritengono necessarie l'autorizzazione, la segnalazione certificata di inizio attività o la mera comunicazione)		
<b>Organizzazione</b>	Titolari di incarichi politici, di amministrazione, di direzione o di governo	Art. 13, c. 1, lett. a), d.lgs. n. 33/2013		Organi di indirizzo politico e di amministrazione e gestione, con l'indicazione delle rispettive competenze	Tempestivo (ex art. 8, d.lgs. n. 33/2013)	Area Affari Generali
		Art. 14, c. 1, lett. a), d.lgs. n. 33/2013	Titolari di incarichi politici di cui all'art. 14, co. 1, del dlgs n. 33/2013	Atto di nomina o di proclamazione, con l'indicazione della durata dell'incarico o del mandato elettivo	Tempestivo (ex art. 8, d.lgs. n. 33/2013)	Area Affari Generali
		Art. 14, c. 1, lett. b), d.lgs. n. 33/2013	(da pubblicare in tabelle)	Curriculum vitae	Tempestivo (ex art. 8, d.lgs. n. 33/2013)	Area Affari Generali

		Art. 14, c. 1, lett. c), d.lgs. n. 33/2013	Compensi di qualsiasi natura connessi all'assunzione della carica	Tempestivo (ex art. 8, d.lgs. n. 33/2013)	Area Affari Generali
		Art. 14, c. 1, lett. d), d.lgs. n. 33/2013	Importi di viaggi di servizio e missioni pagati con fondi pubblici	Tempestivo (ex art. 8, d.lgs. n. 33/2013)	Area Affari Generali
		Art. 14, c. 1, lett. e), d.lgs. n. 33/2013	Dati relativi all'assunzione di altre cariche, presso enti pubblici o privati, e relativi compensi a qualsiasi titolo corrisposti	Tempestivo (ex art. 8, d.lgs. n. 33/2013)	Area Affari Generali
		Art. 14, c. 1, lett. f), d.lgs. n. 33/2013 Art. 2, c. 1, punto 1, l. n. 441/1982	Altri eventuali incarichi con oneri a carico della finanza pubblica e indicazione dei compensi spettanti	Tempestivo (ex art. 8, d.lgs. n. 33/2013)	Area Affari Generali
		Art. 14, c. 1, lett. f), d.lgs. n. 33/2013 Art. 2, c. 1, punto 1, l. n. 441/1982	1) dichiarazione concernente diritti reali su beni immobili e su beni mobili iscritti in pubblici registri, titolarità di imprese, azioni di società, quote di partecipazione a società, esercizio di funzioni di amministratore o di sindaco di società, con l'apposizione della formula «sul mio onore affermo che la dichiarazione corrisponde al vero» [Per il soggetto, il coniuge non separato e i parenti entro il secondo grado, ove gli stessi vi consentano (NB: dando eventualmente evidenza del mancato consenso) e riferita al momento dell'assunzione dell'incarico]	Nessuno (va presentata una sola volta entro 3 mesi dalla elezione, dalla nomina o dal conferimento dell'incarico e resta pubblicata fino alla cessazione dell'incarico o del mandato).	Area Affari Generali
		Art. 14, c. 1, lett. f), d.lgs. n. 33/2013 Art. 2, c. 1, punto 2, l. n. 441/1982	2) copia dell'ultima dichiarazione dei redditi soggetti all'imposta sui redditi delle persone fisiche [Per il soggetto, il coniuge non separato e i parenti entro il secondo grado, ove gli stessi vi consentano (NB: dando eventualmente evidenza del mancato consenso)] (NB: è necessario limitare, con appositi accorgimenti a cura dell'interessato o della amministrazione, la pubblicazione dei dati sensibili)	Entro 3 mesi dalla elezione, dalla nomina o dal conferimento dell'incarico	Area Affari Generali
		Art. 14, c. 1, lett. f), d.lgs. n. 33/2013 Art. 2, c. 1, punto 3, l. n. 441/1982	3) dichiarazione concernente le spese sostenute e le obbligazioni assunte per la propaganda elettorale ovvero attestazione di essersi avvalsi esclusivamente di materiali e di mezzi propagandistici predisposti e messi a disposizione dal partito o dalla formazione politica della cui lista il soggetto ha fatto parte, con l'apposizione della formula «sul mio onore affermo che la dichiarazione corrisponde al vero» (con allegate copie delle dichiarazioni relative a finanziamenti e contributi per un	Tempestivo (ex art. 8, d.lgs. n. 33/2013)	Area Affari Generali

		importo che nell'anno superi 5.000 €)		
Art. 14, c. 1, lett. f), d.lgs. n. 33/2013 Art. 3, l. n. 441/1982		4) attestazione concernente le variazioni della situazione patrimoniale intervenute nell'anno precedente e copia della dichiarazione dei redditi [Per il soggetto, il coniuge non separato e i parenti entro il secondo grado, ove gli stessi vi consentano (NB: dando eventualmente evidenza del mancato consenso)]	Annuale	Area Affari Generali
Art. 14, c. 1, lett. a), d.lgs. n. 33/2013	Titolari di incarichi di amministrazione, di direzione o di governo di cui all'art. 14, co. 1-bis, del dlgs n. 33/2013	Atto di nomina o di proclamazione, con l'indicazione della durata dell'incarico o del mandato elettivo	Tempestivo (ex art. 8, d.lgs. n. 33/2013)	Area Affari Generali
Art. 14, c. 1, lett. b), d.lgs. n. 33/2013		Curriculum vitae	Tempestivo (ex art. 8, d.lgs. n. 33/2013)	Area Affari Generali
Art. 14, c. 1, lett. c), d.lgs. n. 33/2013		Compensi di qualsiasi natura connessi all'assunzione della carica	Tempestivo (ex art. 8, d.lgs. n. 33/2013)	Area Affari Generali
		Importi di viaggi di servizio e missioni pagati con fondi pubblici	Tempestivo (ex art. 8, d.lgs. n. 33/2013)	Area Affari Generali
Art. 14, c. 1, lett. d), d.lgs. n. 33/2013		Dati relativi all'assunzione di altre cariche, presso enti pubblici o privati, e relativi compensi a qualsiasi titolo corrisposti	Tempestivo (ex art. 8, d.lgs. n. 33/2013)	Area Affari Generali
Art. 14, c. 1, lett. e), d.lgs. n. 33/2013		Altri eventuali incarichi con oneri a carico della finanza pubblica e indicazione dei compensi spettanti	Tempestivo (ex art. 8, d.lgs. n. 33/2013)	Area Affari Generali

Art. 14, c. 1, lett. f), d.lgs. n. 33/2013 Art. 2, c. 1, punto 1, l. n. 441/1982		1) dichiarazione concernente diritti reali su beni immobili e su beni mobili iscritti in pubblici registri, titolarità di imprese, azioni di società, quote di partecipazione a società, esercizio di funzioni di amministratore o di sindaco di società, con l'apposizione della formula «sul mio onore affermo che la dichiarazione corrisponde al vero» [Per il soggetto, il coniuge non separato e i parenti entro il secondo grado, ove gli stessi vi consentano (NB: dando eventualmente evidenza del mancato consenso) e riferita al momento dell'assunzione dell'incarico]	Nessuno (va presentata una sola volta entro 3 mesi dalla elezione, dalla nomina o dal conferimento dell'incarico e resta pubblicata fino alla cessazione dell'incarico o del mandato).	
Art. 14, c. 1, lett. f), d.lgs. n. 33/2013 Art. 2, c. 1, punto 2, l. n. 441/1982		2) copia dell'ultima dichiarazione dei redditi soggetti all'imposta sui redditi delle persone fisiche [Per il soggetto, il coniuge non separato e i parenti entro il secondo grado, ove gli stessi vi consentano (NB: dando eventualmente evidenza del mancato consenso)] (NB: è necessario limitare, con appositi accorgimenti a cura dell'interessato o della amministrazione, la pubblicazione dei dati sensibili)	Entro 3 mesi dalla elezione, dalla nomina o dal conferimento dell'incarico	Area Affari Generali
Art. 14, c. 1, lett. f), d.lgs. n. 33/2013 Art. 2, c. 1, punto 3, l. n. 441/1982		3) dichiarazione concernente le spese sostenute e le obbligazioni assunte per la propaganda elettorale ovvero attestazione di essersi avvalsi esclusivamente di materiali e di mezzi propagandistici predisposti e messi a disposizione dal partito o dalla formazione politica della cui lista il soggetto ha fatto parte, con l'apposizione della formula «sul mio onore affermo che la dichiarazione corrisponde al vero» (con allegate copie delle dichiarazioni relative a finanziamenti e contributi per un importo che nell'anno superi 5.000 €)	Tempestivo (ex art. 8, d.lgs. n. 33/2013)	Area Affari Generali
Art. 14, c. 1, lett. f), d.lgs. n. 33/2013 Art. 3, l. n. 441/1982		4) attestazione concernente le variazioni della situazione patrimoniale intervenute nell'anno precedente e copia della dichiarazione dei redditi [Per il soggetto, il coniuge non separato e i parenti entro il secondo grado, ove gli stessi vi consentano (NB: dando eventualmente evidenza del mancato consenso)]	Annuale	Area Affari Generali
Art. 14, c. 1, lett. a), d.lgs. n. 33/2013	Cessati dall'incarico (documentazione da pubblicare sul sito web)	Atto di nomina, con l'indicazione della durata dell'incarico	Nessuno	Area Affari Generali
Art. 14, c. 1, lett. b), d.lgs. n. 33/2013		Curriculum vitae	Nessuno	Area Affari Generali
Art. 14, c. 1,		Compensi di qualsiasi natura connessi all'assunzione della	Nessuno	Area Affari Generali



	lett. c), d.lgs. n. 33/2013		carica		
	Art. 14, c. 1, lett. d), d.lgs. n. 33/2013		Importi di viaggi di servizio e missioni pagati con fondi pubblici	Nessuno	Area Affari Generali
	Art. 14, c. 1, lett. e), d.lgs. n. 33/2013		Dati relativi all'assunzione di altre cariche, presso enti pubblici o privati, e relativi compensi a qualsiasi titolo corrisposti	Nessuno	Area Affari Generali
	Art. 14, c. 1, lett. f), d.lgs. n. 33/2013 Art. 2, c. 1, punto 2, l. n. 441/1982		Altri eventuali incarichi con oneri a carico della finanza pubblica e indicazione dei compensi spettanti	Nessuno	Area Affari Generali
	Art. 14, c. 1, lett. f), d.lgs. n. 33/2013 Art. 2, c. 1, punto 3, l. n. 441/1982		1) copie delle dichiarazioni dei redditi riferiti al periodo dell'incarico; 2) copia della dichiarazione dei redditi successiva al termine dell'incarico o carica, entro un mese dalla scadenza del termine di legge per la presentazione della dichiarazione [Per il soggetto, il coniuge non separato e i parenti entro il secondo grado, ove gli stessi vi consentano (NB: dando eventualmente evidenza del mancato consenso)] (NB: è necessario limitare, con appositi accorgimenti a cura dell'interessato o della amministrazione, la pubblicazione dei dati sensibili)	Nessuno	Area Affari Generali
	Art. 14, c. 1, lett. f), d.lgs. n. 33/2013 Art. 2, c. 1, punto 3, l. n. 441/1982		3) dichiarazione concernente le spese sostenute e le obbligazioni assunte per la propaganda elettorale ovvero attestazione di essersi avvalsi esclusivamente di materiali e di mezzi propagandistici predisposti e messi a disposizione dal partito o dalla formazione politica della cui lista il soggetto ha fatto parte con riferimento al periodo dell'incarico (con allegate copie delle dichiarazioni relative a finanziamenti e contributi per un importo che nell'anno superi 5.000 €)	Nessuno	Area Affari Generali
	Art. 14, c. 1, lett. f), d.lgs. n. 33/2013 Art. 4, l. n. 441/1982		4) dichiarazione concernente le variazioni della situazione patrimoniale intervenute dopo l'ultima attestazione [Per il soggetto, il coniuge non separato e i parenti entro il secondo grado, ove gli stessi vi consentano (NB: dando eventualmente evidenza del mancato consenso)]	Nessuno (va presentata una sola volta entro 3 mesi dalla cessazione dell'incarico).	Area Affari Generali
Sanzioni per mancata comunicazione dei dati	Art. 47, c. 1, d.lgs. n. 33/2013	Sanzioni per mancata o incompleta comunicazione dei dati da parte dei titolari di incarichi politici, di amministrazione, di	Provvedimenti sanzionatori a carico del responsabile della mancata o incompleta comunicazione dei dati di cui all'articolo 14, concernenti la situazione patrimoniale complessiva del titolare dell'incarico al momento dell'assunzione della carica, la titolarità di imprese, le partecipazioni azionarie proprie nonché tutti i compensi cui dà diritto l'assunzione della carica	Tempestivo (ex art. 8, d.lgs. n. 33/2013)	Area Affari Generali

		direzione o di governo			
Rendiconti gruppi consiliari regionali/provinciali	Art. 28, c. 1, d.lgs. n. 33/2013	Rendiconti gruppi consiliari regionali/provinciali	Rendiconti di esercizio annuale dei gruppi consiliari regionali e provinciali, con evidenza delle risorse trasferite o assegnate a ciascun gruppo, con indicazione del titolo di trasferimento e dell'impiego delle risorse utilizzate	Tempestivo (ex art. 8, d.lgs. n. 33/2013)	I gruppi consiliari non dispongono di risorse ad essi dedicate
		Atti degli organi di controllo	Atti e relazioni degli organi di controllo	Tempestivo (ex art. 8, d.lgs. n. 33/2013)	I gruppi consiliari non dispongono di risorse ad essi dedicate
Articolazione degli uffici	Art. 13, c. 1, lett. b), d.lgs. n. 33/2013	Articolazione degli uffici	Indicazione delle competenze di ciascun ufficio, anche di livello dirigenziale non generale, i nomi dei dirigenti responsabili dei singoli uffici	Tempestivo (ex art. 8, d.lgs. n. 33/2013)	Area Affari Generali
	Art. 13, c. 1, lett. c), d.lgs. n. 33/2013	Organigramma (da pubblicare sotto forma di organigramma, in modo tale che a ciascun ufficio sia assegnato un link ad una pagina contenente tutte le informazioni previste dalla norma)	Illustrazione in forma semplificata, ai fini della piena accessibilità e comprensibilità dei dati, dell'organizzazione dell'amministrazione, mediante l'organigramma o analoghe rappresentazioni grafiche	Tempestivo (ex art. 8, d.lgs. n. 33/2013)	Area affari generali
	Art. 13, c. 1, lett. b), d.lgs. n. 33/2013		Nomi dei dirigenti responsabili dei singoli uffici	Tempestivo (ex art. 8, d.lgs. n. 33/2013)	Area affari generali
Telefono e posta elettronica	Art. 13, c. 1, lett. d), d.lgs. n. 33/2013	Telefono e posta elettronica	Elenco completo dei numeri di telefono e delle caselle di posta elettronica istituzionali e delle caselle di posta elettronica certificata dedicate, cui il cittadino possa rivolgersi per qualsiasi richiesta inerente i compiti istituzionali	Tempestivo (ex art. 8, d.lgs. n. 33/2013)	Area affari generali

<b>Consulenti e collaboratori</b>	Titolari di incarichi di collaborazione o consulenza	Art. 15, c. 2, d.lgs. n. 33/2013	Consulenti e collaboratori  (da pubblicare in tabelle)	Estremi degli atti di conferimento di incarichi di collaborazione o di consulenza a soggetti esterni a qualsiasi titolo (compresi quelli affidati con contratto di collaborazione coordinata e continuativa) con indicazione dei soggetti percettori, della ragione dell'incarico e dell'ammontare erogato	Tempestivo (ex art. 8, d.lgs. n. 33/2013)	Ciascun'area/settore per i contratti di propria competenza
				Per ciascun titolare di incarico:		
		Art. 15, c. 1, lett. b), d.lgs. n. 33/2013		1) curriculum vitae, redatto in conformità al vigente modello europeo	Tempestivo (ex art. 8, d.lgs. n. 33/2013)	Ciascun'area/settore per i contratti di propria competenza
		Art. 15, c. 1, lett. c), d.lgs. n. 33/2013		2) dati relativi allo svolgimento di incarichi o alla titolarità di cariche in enti di diritto privato regolati o finanziati dalla pubblica amministrazione o allo svolgimento di attività professionali	Tempestivo (ex art. 8, d.lgs. n. 33/2013)	Ciascun'area/settore per i contratti di propria competenza
		Art. 15, c. 1, lett. d), d.lgs. n. 33/2013		3) compensi comunque denominati, relativi al rapporto di lavoro, di consulenza o di collaborazione (compresi quelli affidati con contratto di collaborazione coordinata e continuativa), con specifica evidenza delle eventuali componenti variabili o legate alla valutazione del risultato	Tempestivo (ex art. 8, d.lgs. n. 33/2013)	Ciascun'area/settore per i contratti di propria competenza
		Art. 15, c. 2, d.lgs. n. 33/2013 Art. 53, c. 14, d.lgs. n. 165/2001		Tabelle relative agli elenchi dei consulenti con indicazione di oggetto, durata e compenso dell'incarico (comunicate alla Funzione pubblica)	Tempestivo (ex art. 8, d.lgs. n. 33/2013)	Ciascun'area/settore per i contratti di propria competenza
		Art. 53, c. 14, d.lgs. n. 165/2001		Attestazione dell'avvenuta verifica dell'insussistenza di situazioni, anche potenziali, di conflitto di interesse	Tempestivo	Ciascun'area/settore per i contratti di propria competenza
<b>Personale</b>	Titolari di incarichi dirigenziali amministrativi di vertice		Incarichi amministrativi di vertice (da pubblicare in tabelle)	Per ciascun titolare di incarico:		
		Art. 14, c. 1, lett. a) e c. 1-bis, d.lgs. n. 33/2013		Atto di conferimento, con l'indicazione della durata dell'incarico	Tempestivo (ex art. 8, d.lgs. n. 33/2013)	Area affari generali

	Art. 14, c. 1, lett. b) e c. 1-bis, d.lgs. n. 33/2013	Curriculum vitae, redatto in conformità al vigente modello europeo	Tempestivo (ex art. 8, d.lgs. n. 33/2013)	Area affari generali
	Art. 14, c. 1, lett. c) e c. 1-bis, d.lgs. n. 33/2013	Compensi di qualsiasi natura connessi all'assunzione dell'incarico (con specifica evidenza delle eventuali componenti variabili o legate alla valutazione del risultato)	Tempestivo (ex art. 8, d.lgs. n. 33/2013)	Area affari generali
	Art. 14, c. 1, lett. d) e c. 1-bis, d.lgs. n. 33/2013	Importi di viaggi di servizio e missioni pagati con fondi pubblici	Tempestivo (ex art. 8, d.lgs. n. 33/2013)	Area affari generali
	Art. 14, c. 1, lett. e) e c. 1-bis, d.lgs. n. 33/2013	Dati relativi all'assunzione di altre cariche, presso enti pubblici o privati, e relativi compensi a qualsiasi titolo corrisposti	Tempestivo (ex art. 8, d.lgs. n. 33/2013)	Area affari generali
	Art. 14, c. 1, lett. f) e c. 1-bis, d.lgs. n. 33/2013 Art. 2, c. 1, punto 1, l. n. 441/1982	Altri eventuali incarichi con oneri a carico della finanza pubblica e indicazione dei compensi spettanti	Tempestivo (ex art. 8, d.lgs. n. 33/2013)	Area affari generali
		1) dichiarazione concernente diritti reali su beni immobili e su beni mobili iscritti in pubblici registri, titolarità di imprese, azioni di società, quote di partecipazione a società, esercizio di funzioni di amministratore o di sindaco di società, con l'apposizione della formula «sul mio onore affermo che la dichiarazione corrisponde al vero» [Per il soggetto, il coniuge non separato e i parenti entro il secondo grado, ove gli stessi vi consentano (NB: dando eventualmente evidenza del mancato consenso) e riferita al momento dell'assunzione dell'incarico]	Nessuno (va presentata una sola volta entro 3 mesi dalla elezione, dalla nomina o dal conferimento dell'incarico e resta pubblicata fino alla cessazione dell'incarico o del mandato).	Area affari generali

	Art. 14, c. 1, lett. f) e c. 1-bis, d.lgs. n. 33/2013 Art. 2, c. 1, punto 2, l. n. 441/1982		2) copia dell'ultima dichiarazione dei redditi soggetti all'imposta sui redditi delle persone fisiche [Per il soggetto, il coniuge non separato e i parenti entro il secondo grado, ove gli stessi vi consentano (NB: dando eventualmente evidenza del mancato consenso)] (NB: è necessario limitare, con appositi accorgimenti a cura dell'interessato o della amministrazione, la pubblicazione dei dati sensibili)	Entro 3 mesi della nomina o dal conferimento dell'incarico	Area affari generali
	Art. 14, c. 1, lett. f) e c. 1-bis, d.lgs. n. 33/2013 Art. 3, l. n. 441/1982		3) attestazione concernente le variazioni della situazione patrimoniale intervenute nell'anno precedente e copia della dichiarazione dei redditi [Per il soggetto, il coniuge non separato e i parenti entro il secondo grado, ove gli stessi vi consentano (NB: dando eventualmente evidenza del mancato consenso)]	Annuale	Area affari generali
	Art. 20, c. 3, d.lgs. n. 39/2013		Dichiarazione sulla insussistenza di una delle cause di inconfiribilità dell'incarico	Tempestivo (art. 20, c. 1, d.lgs. n. 39/2013)	Area affari generali
	Art. 20, c. 3, d.lgs. n. 39/2013		Dichiarazione sulla insussistenza di una delle cause di incompatibilità al conferimento dell'incarico	Annuale (art. 20, c. 2, d.lgs. n. 39/2013)	Area affari generali
	Art. 14, c. 1-ter, secondo periodo, d.lgs. n. 33/2013		Ammontare complessivo degli emolumenti percepiti a carico della finanza pubblica	Annuale (non oltre il 30 marzo)	Area affari generali
					Per ciascun titolare di incarico:
Titolari di incarichi dirigenziali (dirigenti non generali)	Art. 14, c. 1, lett. a) e c. 1-bis, d.lgs. n. 33/2013	Incarichi dirigenziali, a qualsiasi titolo conferiti, ivi inclusi quelli conferiti discrezionalmente dall'organo di indirizzo politico senza procedure pubbliche di selezione e titolari di posizione organizzativa con funzioni dirigenziali	Atto di conferimento, con l'indicazione della durata dell'incarico	Tempestivo (ex art. 8, d.lgs. n. 33/2013)	Area affari generali

	Art. 14, c. 1, lett. b) e c. 1-bis, d.lgs. n. 33/2013	(da pubblicare in tabelle che distinguono le seguenti situazioni: dirigenti, dirigenti individuati discrezionalmente, titolari di posizione organizzativa con funzioni dirigenziali)	Curriculum vitae, redatto in conformità al vigente modello europeo	Tempestivo (ex art. 8, d.lgs. n. 33/2013)	Area affari generali
	Art. 14, c. 1, lett. c) e c. 1-bis, d.lgs. n. 33/2013		Compensi di qualsiasi natura connessi all'assunzione dell'incarico (con specifica evidenza delle eventuali componenti variabili o legate alla valutazione del risultato)	Tempestivo (ex art. 8, d.lgs. n. 33/2013)	Area affari generali
	Art. 14, c. 1, lett. d) e c. 1-bis, d.lgs. n. 33/2013		Importi di viaggi di servizio e missioni pagati con fondi pubblici	Tempestivo (ex art. 8, d.lgs. n. 33/2013)	Area affari generali
	Art. 14, c. 1, lett. e) e c. 1-bis, d.lgs. n. 33/2013		Dati relativi all'assunzione di altre cariche, presso enti pubblici o privati, e relativi compensi a qualsiasi titolo corrisposti	Tempestivo (ex art. 8, d.lgs. n. 33/2013)	Area affari generali
	Art. 14, c. 1, lett. f) e c. 1-bis, d.lgs. n. 33/2013		Altri eventuali incarichi con oneri a carico della finanza pubblica e indicazione dei compensi spettanti	Tempestivo (ex art. 8, d.lgs. n. 33/2013)	Area affari generali
	Art. 14, c. 1, lett. f) e c. 1-bis, d.lgs. n. 33/2013 Art. 2, c. 1, punto 1, l. n. 441/1982		1) dichiarazione concernente diritti reali su beni immobili e su beni mobili iscritti in pubblici registri, titolarità di imprese, azioni di società, quote di partecipazione a società, esercizio di funzioni di amministratore o di sindaco di società, con l'apposizione della formula «sul mio onore affermo che la dichiarazione corrisponde al vero» [Per il soggetto, il coniuge non separato e i parenti entro il secondo grado, ove gli stessi vi consentano (NB: dando eventualmente evidenza del mancato consenso) e riferita al momento dell'assunzione dell'incarico]	Nessuno (va presentata una sola volta entro 3 mesi dalla elezione, dalla nomina o dal conferimento dell'incarico e resta pubblicata fino alla cessazione dell'incarico o del mandato).	Area affari generali

	Art. 14, c. 1, lett. f) e c. 1-bis, d.lgs. n. 33/2013 Art. 2, c. 1, punto 2, l. n. 441/1982		2) copia dell'ultima dichiarazione dei redditi soggetti all'imposta sui redditi delle persone fisiche [Per il soggetto, il coniuge non separato e i parenti entro il secondo grado, ove gli stessi vi consentano (NB: dando eventualmente evidenza del mancato consenso)] (NB: è necessario limitare, con appositi accorgimenti a cura dell'interessato o della amministrazione, la pubblicazione dei dati sensibili)	Entro 3 mesi della nomina o dal conferimento dell'incarico	Area affari generali	
	Art. 14, c. 1, lett. f) e c. 1-bis, d.lgs. n. 33/2013 Art. 3, l. n. 441/1982		3) attestazione concernente le variazioni della situazione patrimoniale intervenute nell'anno precedente e copia della dichiarazione dei redditi [Per il soggetto, il coniuge non separato e i parenti entro il secondo grado, ove gli stessi vi consentano (NB: dando eventualmente evidenza del mancato consenso)]	Annuale	Area affari generali	
	Art. 20, c. 3, d.lgs. n. 39/2013		Dichiarazione sulla insussistenza di una delle cause di inconfiribilità dell'incarico	Tempestivo (art. 20, c. 1, d.lgs. n. 39/2013)	Area affari generali	
	Art. 20, c. 3, d.lgs. n. 39/2013		Dichiarazione sulla insussistenza di una delle cause di incompatibilità al conferimento dell'incarico	Annuale (art. 20, c. 2, d.lgs. n. 39/2013)	Area affari generali	
	Art. 14, c. 1-ter, secondo periodo, d.lgs. n. 33/2013		Ammontare complessivo degli emolumenti percepiti a carico della finanza pubblica	Annuale (non oltre il 30 marzo)	Area affari generali	
	Art. 15, c. 5, d.lgs. n. 33/2013	Elenco posizioni dirigenziali discrezionali	Elenco delle posizioni dirigenziali, integrato dai relativi titoli e curricula, attribuite a persone, anche esterne alle pubbliche amministrazioni, individuate discrezionalmente dall'organo di indirizzo politico senza procedure pubbliche di selezione	Dati non più soggetti a pubblicazione obbligatoria ai sensi del d.lgs. 97/2016		
	Art. 19, c. 1-bis, d.lgs. n. 165/2001	Posti di funzione disponibili	Numero e tipologia dei posti di funzione che si rendono disponibili nella dotazione organica e relativi criteri di scelta	Tempestivo		
	Art. 1, c. 7, d.p.r. n. 108/2004	Ruolo dirigenti	Ruolo dei dirigenti	Annuale		
	Dirigenti cessati	Art. 14, c. 1, lett. a), d.lgs. n. 33/2013	Dirigenti cessati dal rapporto di lavoro (documentazione da	Atto di nomina o di proclamazione, con l'indicazione della durata dell'incarico o del mandato elettivo	Nessuno	

	Art. 14, c. 1, lett. b), d.lgs. n. 33/2013	pubblicare sul sito web)	Curriculum vitae	Nessuno	
	Art. 14, c. 1, lett. c), d.lgs. n. 33/2013		Compensi di qualsiasi natura connessi all'assunzione della carica	Nessuno	
	Art. 14, c. 1, lett. d), d.lgs. n. 33/2013		Importi di viaggi di servizio e missioni pagati con fondi pubblici	Nessuno	
	Art. 14, c. 1, lett. e), d.lgs. n. 33/2013		Dati relativi all'assunzione di altre cariche, presso enti pubblici o privati, e relativi compensi a qualsiasi titolo corrisposti	Nessuno	
	Art. 14, c. 1, lett. f), d.lgs. n. 33/2013 Art. 2, c. 1, punto 2, l. n. 441/1982		Altri eventuali incarichi con oneri a carico della finanza pubblica e indicazione dei compensi spettanti	Nessuno	
	Art. 14, c. 1, lett. f), d.lgs. n. 33/2013 Art. 4, l. n. 441/1982		1) copie delle dichiarazioni dei redditi riferiti al periodo dell'incarico; 2) copia della dichiarazione dei redditi successiva al termine dell'incarico o carica, entro un mese dalla scadenza del termine di legge per la presentazione della dichairazione [Per il soggetto, il coniuge non separato e i parenti entro il secondo grado, ove gli stessi vi consentano (NB: dando eventualmente evidenza del mancato consenso)] (NB: è necessario limitare, con appositi accorgimenti a cura dell'interessato o della amministrazione, la pubblicazione dei dati sensibili)	Nessuno	
			3) dichiarazione concernente le variazioni della situazione patrimoniale intervenute dopo l'ultima attestazione [Per il soggetto, il coniuge non separato e i parenti entro il secondo grado, ove gli stessi vi consentano (NB: dando eventualmente evidenza del mancato consenso)]	Nessuno (va presentata una sola volta entro 3 mesi dalla cessazione dell'incarico).	
Sanzioni per mancata comunicazione dei dati	Art. 47, c. 1, d.lgs. n. 33/2013	Sanzioni per mancata o incompleta comunicazione dei dati da parte dei titolari di incarichi dirigenziali	Provvedimenti sanzionatori a carico del responsabile della mancata o incompleta comunicazione dei dati di cui all'articolo 14, concernenti la situazione patrimoniale complessiva del titolare dell'incarico al momento dell'assunzione della carica, la titolarità di imprese, le partecipazioni azionarie proprie nonché tutti i compensi cui dà diritto l'assunzione della carica	Tempestivo (ex art. 8, d.lgs. n. 33/2013)	Area affari generali



Posizioni organizzative	Art. 14, c. 1-quinquies., d.lgs. n. 33/2013	Posizioni organizzative	Curricula dei titolari di posizioni organizzative redatti in conformità al vigente modello europeo	Tempestivo (ex art. 8, d.lgs. n. 33/2013)	Area affari generali
Dotazione organica	Art. 16, c. 1, d.lgs. n. 33/2013	Conto annuale del personale	Conto annuale del personale e relative spese sostenute, nell'ambito del quale sono rappresentati i dati relativi alla dotazione organica e al personale effettivamente in servizio e al relativo costo, con l'indicazione della distribuzione tra le diverse qualifiche e aree professionali, con particolare riguardo al personale assegnato agli uffici di diretta collaborazione con gli organi di indirizzo politico	Annuale (art. 16, c. 1, d.lgs. n. 33/2013)	Area economico/finanziaria
	Art. 16, c. 2, d.lgs. n. 33/2013	Costo personale tempo indeterminato	Costo complessivo del personale a tempo indeterminato in servizio, articolato per aree professionali, con particolare riguardo al personale assegnato agli uffici di diretta collaborazione con gli organi di indirizzo politico	Annuale (art. 16, c. 2, d.lgs. n. 33/2013)	Area economico/finanziaria
Personale non a tempo indeterminato	Art. 17, c. 1, d.lgs. n. 33/2013	Personale non a tempo indeterminato (da pubblicare in tabelle)	Personale con rapporto di lavoro non a tempo indeterminato, ivi compreso il personale assegnato agli uffici di diretta collaborazione con gli organi di indirizzo politico	Annuale (art. 17, c. 1, d.lgs. n. 33/2013)	Area economico/finanziaria
	Art. 17, c. 2, d.lgs. n. 33/2013	Costo del personale non a tempo indeterminato (da pubblicare in tabelle)	Costo complessivo del personale con rapporto di lavoro non a tempo indeterminato, con particolare riguardo al personale assegnato agli uffici di diretta collaborazione con gli organi di indirizzo politico	Trimestrale (art. 17, c. 2, d.lgs. n. 33/2013)	Area economico/finanziaria
Tassi di assenza	Art. 16, c. 3, d.lgs. n. 33/2013	Tassi di assenza trimestrali (da pubblicare in tabelle)	Tassi di assenza del personale distinti per uffici di livello dirigenziale	Trimestrale (art. 16, c. 3, d.lgs. n. 33/2013)	Area economico/finanziaria
Incarichi conferiti e autorizzati ai dipendenti (dirigenti e non dirigenti)	Art. 18, d.lgs. n. 33/2013 Art. 53, c. 14, d.lgs. n. 165/2001	Incarichi conferiti e autorizzati ai dipendenti (dirigenti e non dirigenti) (da pubblicare in tabelle)	Elenco degli incarichi conferiti o autorizzati a ciascun dipendente (dirigente e non dirigente), con l'indicazione dell'oggetto, della durata e del compenso spettante per ogni incarico	Tempestivo (ex art. 8, d.lgs. n. 33/2013)	Area economico/finanziaria

	Contrattazione collettiva	Art. 21, c. 1, d.lgs. n. 33/2013 Art. 47, c. 8, d.lgs. n. 165/2001	Contrattazione collettiva	Riferimenti necessari per la consultazione dei contratti e accordi collettivi nazionali ed eventuali interpretazioni autentiche	Tempestivo (ex art. 8, d.lgs. n. 33/2013)	Area economico/finanziaria
	Contrattazione integrativa	Art. 21, c. 2, d.lgs. n. 33/2013	Contratti integrativi	Contratti integrativi stipulati, con la relazione tecnico-finanziaria e quella illustrativa, certificate dagli organi di controllo (collegio dei revisori dei conti, collegio sindacale, uffici centrali di bilancio o analoghi organi previsti dai rispettivi ordinamenti)	Tempestivo (ex art. 8, d.lgs. n. 33/2013)	Area economico/finanziaria
		Art. 21, c. 2, d.lgs. n. 33/2013 Art. 55, c. 4, d.lgs. n. 150/2009	Costi contratti integrativi	Specifiche informazioni sui costi della contrattazione integrativa, certificate dagli organi di controllo interno, trasmesse al Ministero dell'Economia e delle finanze, che predispone, allo scopo, uno specifico modello di rilevazione, d'intesa con la Corte dei conti e con la Presidenza del Consiglio dei Ministri - Dipartimento della funzione pubblica	Annuale (art. 55, c. 4, d.lgs. n. 150/2009)	Area economico/finanziaria
	OIV	Art. 10, c. 8, lett. c), d.lgs. n. 33/2013	OIV  (da pubblicare in tabelle)	Nominativi	Tempestivo (ex art. 8, d.lgs. n. 33/2013)	Area affari generali
		Art. 10, c. 8, lett. c), d.lgs. n. 33/2013		Curricula	Tempestivo (ex art. 8, d.lgs. n. 33/2013)	Area affari generali
		Par. 14.2, delib. CiVIT n. 12/2013		Compensi	Tempestivo (ex art. 8, d.lgs. n. 33/2013)	Area affari generali
<b>Bandi di concorso</b>		Art. 19, d.lgs. n. 33/2013	Bandi di concorso  (da pubblicare in tabelle)	Bandi di concorso per il reclutamento, a qualsiasi titolo, di personale presso l'amministrazione nonche' i criteri di valutazione della Commissione e le tracce delle prove scritte	Tempestivo (ex art. 8, d.lgs. n. 33/2013)	Area affari generali
<b>Performance</b>	Sistema di misurazione e valutazione della Performance	Par. 1, delib. CiVIT n. 104/2010	Sistema di misurazione e valutazione della Performance	Sistema di misurazione e valutazione della Performance (art. 7, d.lgs. n. 150/2009)	Tempestivo	Area affari generali

Piano della Performance	Art. 10, c. 8, lett. b), d.lgs. n. 33/2013	Piano della Performance/Piano esecutivo di gestione	Piano della Performance (art. 10, d.lgs. 150/2009) Piano esecutivo di gestione (per gli enti locali) (art. 169, c. 3-bis, d.lgs. n. 267/2000)	Tempestivo (ex art. 8, d.lgs. n. 33/2013)	Area affari generali
Relazione sulla Performance		Relazione sulla Performance	Relazione sulla Performance (art. 10, d.lgs. 150/2009)	Tempestivo (ex art. 8, d.lgs. n. 33/2013)	Area affari generali
Ammontare complessivo dei premi	Art. 20, c. 1, d.lgs. n. 33/2013	Ammontare complessivo dei premi	Ammontare complessivo dei premi collegati alla performance stanziati	Tempestivo (ex art. 8, d.lgs. n. 33/2013)	Area economico/finanziaria
		(da pubblicare in tabelle)	Ammontare dei premi effettivamente distribuiti	Tempestivo (ex art. 8, d.lgs. n. 33/2013)	Area economico/finanziaria
Dati relativi ai premi	Art. 20, c. 2, d.lgs. n. 33/2013	Dati relativi ai premi (da pubblicare in tabelle)	Criteria definiti nei sistemi di misurazione e valutazione della performance per l'assegnazione del trattamento accessorio	Tempestivo (ex art. 8, d.lgs. n. 33/2013)	Area economico/finanziaria
			Distribuzione del trattamento accessorio, in forma aggregata, al fine di dare conto del livello di selettività utilizzato nella distribuzione dei premi e degli incentivi	Tempestivo (ex art. 8, d.lgs. n. 33/2013)	Area economico/finanziaria
			Grado di differenziazione dell'utilizzo della premialità sia per i dirigenti sia per i dipendenti	Tempestivo (ex art. 8, d.lgs. n. 33/2013)	Area economico/finanziaria
Benessere organizzativo	Art. 20, c. 3, d.lgs. n. 33/2013	Benessere organizzativo	Livelli di benessere organizzativo	Dati non più soggetti a pubblicazione obbligatoria ai sensi del d.lgs. 97/2016	

<b>Enti controllati</b>	Enti pubblici vigilati	Art. 22, c. 1, lett. a), d.lgs. n. 33/2013	Enti pubblici vigilati (da pubblicare in tabelle)	Elenco degli enti pubblici, comunque denominati, istituiti, vigilati e finanziati dall'amministrazione ovvero per i quali l'amministrazione abbia il potere di nomina degli amministratori dell'ente, con l'indicazione delle funzioni attribuite e delle attività svolte in favore dell'amministrazione o delle attività di servizio pubblico affidate	Annuale (art. 22, c. 1, d.lgs. n. 33/2013)	
				Per ciascuno degli enti:		
		Art. 22, c. 2, d.lgs. n. 33/2013		1) ragione sociale	Annuale (art. 22, c. 1, d.lgs. n. 33/2013)	
				2) misura dell'eventuale partecipazione dell'amministrazione	Annuale (art. 22, c. 1, d.lgs. n. 33/2013)	
				3) durata dell'impegno	Annuale (art. 22, c. 1, d.lgs. n. 33/2013)	
				4) onere complessivo a qualsiasi titolo gravante per l'anno sul bilancio dell'amministrazione	Annuale (art. 22, c. 1, d.lgs. n. 33/2013)	
				5) numero dei rappresentanti dell'amministrazione negli organi di governo e trattamento economico complessivo a ciascuno di essi spettante (con l'esclusione dei rimborsi per vitto e alloggio)	Annuale (art. 22, c. 1, d.lgs. n. 33/2013)	
				6) risultati di bilancio degli ultimi tre esercizi finanziari	Annuale (art. 22, c. 1, d.lgs. n. 33/2013)	
				7) incarichi di amministratore dell'ente e relativo trattamento economico complessivo (con l'esclusione dei rimborsi per vitto e alloggio)	Annuale (art. 22, c. 1, d.lgs. n. 33/2013)	
		Art. 20, c. 3, d.lgs. n. 39/2013		Dichiarazione sulla insussistenza di una delle cause di inconfirmità dell'incarico ( <a href="#">link al sito dell'ente</a> )	Tempestivo (art. 20, c. 1, d.lgs. n. 39/2013)	
Art. 20, c. 3, d.lgs. n. 39/2013	Dichiarazione sulla insussistenza di una delle cause di incompatibilità al conferimento dell'incarico ( <a href="#">link al sito dell'ente</a> )	Annuale (art. 20, c. 2, d.lgs. n. 39/2013)				

	Art. 22, c. 3, d.lgs. n. 33/2013		Collegamento con i siti istituzionali degli enti pubblici vigilati	Annuale (art. 22, c. 1, d.lgs. n. 33/2013)	
Società partecipate	Art. 22, c. 1, lett. b), d.lgs. n. 33/2013	Dati società partecipate (da pubblicare in tabelle)	Elenco delle società di cui l'amministrazione detiene direttamente quote di partecipazione anche minoritaria, con l'indicazione dell'entità, delle funzioni attribuite e delle attività svolte in favore dell'amministrazione o delle attività di servizio pubblico affidate, ad esclusione delle società, partecipate da amministrazioni pubbliche, con azioni quotate in mercati regolamentati italiani o di altri paesi dell'Unione europea, e loro controllate. (art. 22, c. 6, d.lgs. n. 33/2013)	Annuale (art. 22, c. 1, d.lgs. n. 33/2013)	Area affari generali
			Per ciascuna delle società:	Annuale (art. 22, c. 1, d.lgs. n. 33/2013)	Area affari generali
	Art. 22, c. 2, d.lgs. n. 33/2013		1) ragione sociale	Annuale (art. 22, c. 1, d.lgs. n. 33/2013)	Area affari generali
			2) misura dell'eventuale partecipazione dell'amministrazione	Annuale (art. 22, c. 1, d.lgs. n. 33/2013)	Area affari generali
			3) durata dell'impegno	Annuale (art. 22, c. 1, d.lgs. n. 33/2013)	Area affari generali
			4) onere complessivo a qualsiasi titolo gravante per l'anno sul bilancio dell'amministrazione	Annuale (art. 22, c. 1, d.lgs. n. 33/2013)	Area affari generali
			5) numero dei rappresentanti dell'amministrazione negli organi di governo e trattamento economico complessivo a ciascuno di essi spettante	Annuale (art. 22, c. 1, d.lgs. n. 33/2013)	Area affari generali
			6) risultati di bilancio degli ultimi tre esercizi finanziari	Annuale (art. 22, c. 1, d.lgs. n. 33/2013)	Area affari generali

			7) incarichi di amministratore della società e relativo trattamento economico complessivo	Annuale (art. 22, c. 1, d.lgs. n. 33/2013)	Area affari generali
	Art. 20, c. 3, d.lgs. n. 39/2013		Dichiarazione sulla insussistenza di una delle cause di inconfiribilità dell'incarico ( <a href="#">link al sito dell'ente</a> )	Tempestivo (art. 20, c. 1, d.lgs. n. 39/2013)	Area affari generali
	Art. 20, c. 3, d.lgs. n. 39/2014		Dichiarazione sulla insussistenza di una delle cause di incompatibilità al conferimento dell'incarico ( <a href="#">link al sito dell'ente</a> )	Annuale (art. 20, c. 2, d.lgs. n. 39/2013)	Area affari generali
	Art. 22, c. 3, d.lgs. n. 33/2013		Collegamento con i siti istituzionali delle società partecipate	Annuale (art. 22, c. 1, d.lgs. n. 33/2013)	Area affari generali
	Art. 22, c. 1, lett. d-bis, d.lgs. n. 33/2013	Provvedimenti	Provvedimenti in materia di costituzione di società a partecipazione pubblica, acquisto di partecipazioni in società già costituite, gestione delle partecipazioni pubbliche, alienazione di partecipazioni sociali, quotazione di società a controllo pubblico in mercati regolamentati e razionalizzazione periodica delle partecipazioni pubbliche, previsti dal decreto legislativo adottato ai sensi dell'articolo 18 della legge 7 agosto 2015, n. 124 (art. 20 d.lgs 175/2016)	Tempestivo (ex art. 8, d.lgs. n. 33/2013)	Area affari generali
	Art. 19, c. 7, d.lgs. n. 175/2016		Provvedimenti con cui le amministrazioni pubbliche socie fissano obiettivi specifici, annuali e pluriennali, sul complesso delle spese di funzionamento, ivi comprese quelle per il personale, delle società controllate	Tempestivo (ex art. 8, d.lgs. n. 33/2013)	Area affari generali
			Provvedimenti con cui le società a controllo pubblico garantiscono il concreto perseguimento degli obiettivi specifici, annuali e pluriennali, sul complesso delle spese di funzionamento	Tempestivo (ex art. 8, d.lgs. n. 33/2013)	Area affari generali
Enti di diritto privato controllati	Art. 22, c. 1, lett. c), d.lgs. n. 33/2013	Enti di diritto privato controllati	Elenco degli enti di diritto privato, comunque denominati, in controllo dell'amministrazione, con l'indicazione delle funzioni attribuite e delle attività svolte in favore dell'amministrazione o delle attività di servizio pubblico affidate	Annuale (art. 22, c. 1, d.lgs. n. 33/2013)	Area affari generali
			Per ciascuno degli enti:		
	Art. 22, c. 2, d.lgs. n. 33/2013	(da pubblicare in tabelle)	1) ragione sociale	Annuale (art. 22, c. 1, d.lgs. n. 33/2013)	Area affari generali

			2) misura dell'eventuale partecipazione dell'amministrazione	Annuale (art. 22, c. 1, d.lgs. n. 33/2013)	Area affari generali	
			3) durata dell'impegno	Annuale (art. 22, c. 1, d.lgs. n. 33/2013)	Area affari generali	
			4) onere complessivo a qualsiasi titolo gravante per l'anno sul bilancio dell'amministrazione	Annuale (art. 22, c. 1, d.lgs. n. 33/2013)	Area affari generali	
			5) numero dei rappresentanti dell'amministrazione negli organi di governo e trattamento economico complessivo a ciascuno di essi spettante	Annuale (art. 22, c. 1, d.lgs. n. 33/2013)	Area affari generali	
			6) risultati di bilancio degli ultimi tre esercizi finanziari	Annuale (art. 22, c. 1, d.lgs. n. 33/2013)	Area affari generali	
			7) incarichi di amministratore dell'ente e relativo trattamento economico complessivo	Annuale (art. 22, c. 1, d.lgs. n. 33/2013)	Area affari generali	
			Art. 20, c. 3, d.lgs. n. 39/2013	Dichiarazione sulla insussistenza di una delle cause di inconfiribilità dell'incarico ( <a href="#">link al sito dell'ente</a> )	Tempestivo (art. 20, c. 1, d.lgs. n. 39/2013)	Area affari generali
			Art. 20, c. 3, d.lgs. n. 39/2013	Dichiarazione sulla insussistenza di una delle cause di incompatibilità al conferimento dell'incarico ( <a href="#">link al sito dell'ente</a> )	Annuale (art. 20, c. 2, d.lgs. n. 39/2013)	Area affari generali
			Art. 22, c. 3, d.lgs. n. 33/2013	Collegamento con i siti istituzionali degli enti di diritto privato controllati	Annuale (art. 22, c. 1, d.lgs. n. 33/2013)	Area affari generali
			Rappresentazione grafica	Art. 22, c. 1, lett. d), d.lgs. n. 33/2013	Rappresentazione grafica	Una o più rappresentazioni grafiche che evidenziano i rapporti tra l'amministrazione e gli enti pubblici vigilati, le società partecipate, gli enti di diritto privato controllati

Dati aggregati attività amministrativa	Art. 24, c. 1, d.lgs. n. 33/2013	Dati aggregati attività amministrativa	Dati relativi alla attività amministrativa, in forma aggregata, per settori di attività, per competenza degli organi e degli uffici, per tipologia di procedimenti	Dati non più soggetti a pubblicazione obbligatoria ai sensi del dlgs 97/2016	
<b>Attività e procedimenti</b>  Tipologie di procedimento		Tipologie di procedimento  (da pubblicare in tabelle)	<b>Per ciascuna tipologia di procedimento:</b>		
	Art. 35, c. 1, lett. a), d.lgs. n. 33/2013		1) breve descrizione del procedimento con indicazione di tutti i riferimenti normativi utili	Tempestivo (ex art. 8, d.lgs. n. 33/2013)	Ciascun'area per i procedimenti di sua competenza
	Art. 35, c. 1, lett. b), d.lgs. n. 33/2013		2) unità organizzative responsabili dell'istruttoria	Tempestivo (ex art. 8, d.lgs. n. 33/2013)	Ciascun'area per i procedimenti di sua competenza
	Art. 35, c. 1, lett. c), d.lgs. n. 33/2013		3) l'ufficio del procedimento, unitamente ai recapiti telefonici e alla casella di posta elettronica istituzionale	Tempestivo (ex art. 8, d.lgs. n. 33/2013)	Ciascun'area per i procedimenti di sua competenza
	Art. 35, c. 1, lett. c), d.lgs. n. 33/2013		4) ove diverso, l'ufficio competente all'adozione del provvedimento finale, con l'indicazione del nome del responsabile dell'ufficio unitamente ai rispettivi recapiti telefonici e alla casella di posta elettronica istituzionale	Tempestivo (ex art. 8, d.lgs. n. 33/2013)	Ciascun'area per i procedimenti di sua competenza
	Art. 35, c. 1, lett. e), d.lgs. n. 33/2013		5) modalità con le quali gli interessati possono ottenere le informazioni relative ai procedimenti in corso che li riguardano	Tempestivo (ex art. 8, d.lgs. n. 33/2013)	Ciascun'area per i procedimenti di sua competenza
	Art. 35, c. 1, lett. f), d.lgs. n. 33/2013		6) termine fissato in sede di disciplina normativa del procedimento per la conclusione con l'adozione di un provvedimento espresso e ogni altro termine procedimentale rilevante	Tempestivo (ex art. 8, d.lgs. n. 33/2013)	Ciascun'area per i procedimenti di sua competenza
	Art. 35, c. 1, lett. g), d.lgs. n. 33/2013		7) procedimenti per i quali il provvedimento dell'amministrazione può essere sostituito da una dichiarazione dell'interessato ovvero il procedimento può concludersi con il silenzio-assenso dell'amministrazione	Tempestivo (ex art. 8, d.lgs. n. 33/2013)	Ciascun'area per i procedimenti di sua competenza
	Art. 35, c. 1, lett. h), d.lgs. n. 33/2013		8) strumenti di tutela amministrativa e giurisdizionale, riconosciuti dalla legge in favore dell'interessato, nel corso del procedimento nei confronti del provvedimento finale ovvero nei casi di adozione del provvedimento oltre il termine predeterminato per la sua conclusione e i modi per attivarli	Tempestivo (ex art. 8, d.lgs. n. 33/2013)	Ciascun'area per i procedimenti di sua competenza



	Art. 35, c. 1, lett. l), d.lgs. n. 33/2013	9) <i>link</i> di accesso al servizio on line, ove sia già disponibile in rete, o tempi previsti per la sua attivazione	Tempestivo (ex art. 8, d.lgs. n. 33/2013)	
	Art. 35, c. 1, lett. l), d.lgs. n. 33/2013	10) modalità per l'effettuazione dei pagamenti eventualmente necessari, con i codici IBAN identificativi del conto di pagamento, ovvero di imputazione del versamento in Tesoreria, tramite i quali i soggetti versanti possono effettuare i pagamenti mediante bonifico bancario o postale, ovvero gli identificativi del conto corrente postale sul quale i soggetti versanti possono effettuare i pagamenti mediante bollettino postale, nonchè i codici identificativi del pagamento da indicare obbligatoriamente per il versamento	Tempestivo (ex art. 8, d.lgs. n. 33/2013)	Ciascun'area per i procedimenti di sua competenza
	Art. 35, c. 1, lett. m), d.lgs. n. 33/2013	11) nome del soggetto a cui è attribuito, in caso di inerzia, il potere sostitutivo, nonchè modalità per attivare tale potere, con indicazione dei recapiti telefonici e delle caselle di posta elettronica istituzionale	Tempestivo (ex art. 8, d.lgs. n. 33/2013)	Ciascun'area per i procedimenti di sua competenza
		<b>Per i procedimenti ad istanza di parte:</b>		
	Art. 35, c. 1, lett. d), d.lgs. n. 33/2013	1) atti e documenti da allegare all'istanza e modulistica necessaria, compresi i fac-simile per le autocertificazioni	Tempestivo (ex art. 8, d.lgs. n. 33/2013)	Ciascun'area per i procedimenti di sua competenza
	Art. 35, c. 1, lett. d), d.lgs. n. 33/2013 e Art. 1, c. 29, l. 190/2012	2) uffici ai quali rivolgersi per informazioni, orari e modalità di accesso con indicazione degli indirizzi, recapiti telefonici e caselle di posta elettronica istituzionale a cui presentare le istanze	Tempestivo (ex art. 8, d.lgs. n. 33/2013)	Ciascun'area per i procedimenti di sua competenza

	Monitoraggio tempi procedimentali	Art. 24, c. 2, d.lgs. n. 33/2013 Art. 1, c. 28, l. n. 190/2012	Monitoraggio tempi procedimentali	Risultati del monitoraggio periodico concernente il rispetto dei tempi procedimentali	Dati non più soggetti a pubblicazione obbligatoria ai sensi del d.lgs. 97/2016	
	Dichiarazioni sostitutive e acquisizione d'ufficio dei dati	Art. 35, c. 3, d.lgs. n. 33/2013	Recapiti dell'ufficio responsabile	Recapiti telefonici e casella di posta elettronica istituzionale dell'ufficio responsabile per le attività volte a gestire, garantire e verificare la trasmissione dei dati o l'accesso diretto degli stessi da parte delle amministrazioni procedenti all'acquisizione d'ufficio dei dati e allo svolgimento dei controlli sulle dichiarazioni sostitutive	Tempestivo (ex art. 8, d.lgs. n. 33/2013)	Ciascun'area per i procedimenti di sua competenza
<b>Provvedimenti</b>	Provvedimenti organi indirizzo politico	Art. 23, c. 1, d.lgs. n. 33/2013 / Art. 1, co. 16 della l. n. 190/2012	Provvedimenti organi indirizzo politico	Elenco dei provvedimenti, con particolare riferimento ai provvedimenti finali dei procedimenti di: scelta del contraente per l'affidamento di lavori, forniture e servizi, anche con riferimento alla modalità di selezione prescelta ( <i>link</i> alla sottosezione "bandi di gara e contratti"); accordi stipulati dall'amministrazione con soggetti privati o con altre amministrazioni pubbliche.	Semestrale (art. 23, c. 1, d.lgs. n. 33/2013)	Ciascun'area per i procedimenti di sua competenza
	Provvedimenti organi indirizzo politico	Art. 23, c. 1, d.lgs. n. 33/2013 / Art. 1, co. 16 della l. n. 190/2012	Provvedimenti organi indirizzo politico	Elenco dei provvedimenti, con particolare riferimento ai provvedimenti finali dei procedimenti di: autorizzazione o concessione; concorsi e prove selettive per l'assunzione del personale e progressioni di carriera.	Dati non più soggetti a pubblicazione obbligatoria ai sensi del d.lgs. 97/2016	
	Provvedimenti dirigenti amministrativi	Art. 23, c. 1, d.lgs. n. 33/2013 / Art. 1, co. 16 della l. n. 190/2012	Provvedimenti dirigenti amministrativi	Elenco dei provvedimenti, con particolare riferimento ai provvedimenti finali dei procedimenti di: scelta del contraente per l'affidamento di lavori, forniture e servizi, anche con riferimento alla modalità di selezione prescelta ( <i>link</i> alla sottosezione "bandi di gara e contratti"); accordi stipulati dall'amministrazione con soggetti privati o con altre amministrazioni pubbliche.	Semestrale (art. 23, c. 1, d.lgs. n. 33/2013)	Ciascun'area per i procedimenti di sua competenza

	Provvedimenti dirigenti amministrativi	Art. 23, c. 1, d.lgs. n. 33/2013 / Art. 1, co. 16 della l. n. 190/2012	Provvedimenti dirigenti amministrativi	Elenco dei provvedimenti, con particolare riferimento ai provvedimenti finali dei procedimenti di: autorizzazione o concessione; concorsi e prove selettive per l'assunzione del personale e progressioni di carriera.	Dati non più soggetti a pubblicazione obbligatoria ai sensi del d.lgs. 97/2016	
Controlli sulle imprese		Art. 25, c. 1, lett. a), d.lgs. n. 33/2013	Tipologie di controllo	Elenco delle tipologie di controllo a cui sono assoggettate le imprese in ragione della dimensione e del settore di attività, con l'indicazione per ciascuna di esse dei criteri e delle relative modalità di svolgimento	Dati non più soggetti a pubblicazione obbligatoria ai sensi del d.lgs. 97/2016	
		Art. 25, c. 1, lett. b), d.lgs. n. 33/2013	Obblighi e adempimenti	Elenco degli obblighi e degli adempimenti oggetto delle attività di controllo che le imprese sono tenute a rispettare per ottemperare alle disposizioni normative		
Bandi di gara e contratti * SOSTITUITA DA ALLEGATO 9 PNA 2022 IN CORSO DI ADOZIONE	Informazioni sulle singole procedure in formato tabellare	Art. 4 delib. Anac n. 39/2016	Dati previsti dall'articolo 1, comma 32, della legge 6 novembre 2012, n. 190 Informazioni sulle singole procedure	Codice Identificativo Gara (CIG)	Tempestivo	Ciascun'area per i procedimenti di sua competenza

		Art. 1, c. 32, l. n. 190/2012 Art. 37, c. 1, lett. a) d.lgs. n. 33/2013 Art. 4 delib. Anac n. 39/2016	(da pubblicare secondo le "Specifiche tecniche per la pubblicazione dei dati ai sensi dell'art. 1, comma 32, della Legge n. 190/2012", adottate secondo quanto indicato nella delib. Anac 39/2016)	Struttura proponente, Oggetto del bando, Procedura di scelta del contraente, Elenco degli operatori invitati a presentare offerte/Numero di offerenti che hanno partecipato al procedimento, Aggiudicatario, Importo di aggiudicazione, Tempi di completamento dell'opera servizio o fornitura, Importo delle somme liquidate	Tempestivo	Ciascun'area per i procedimenti di sua competenza
		Art. 1, c. 32, l. n. 190/2012 Art. 37, c. 1, lett. a) d.lgs. n. 33/2013 Art. 4 delib. Anac n. 39/2016		Tabelle riassuntive rese liberamente scaricabili in un formato digitale standard aperto con informazioni sui contratti relative all'anno precedente (nello specifico: Codice Identificativo Gara (CIG), struttura proponente, oggetto del bando, procedura di scelta del contraente, elenco degli operatori invitati a presentare offerte/numero di offerenti che hanno partecipato al procedimento, aggiudicatario, importo di aggiudicazione, tempi di completamento dell'opera servizio o fornitura, importo delle somme liquidate)	Annuale (art. 1, c. 32, l. n. 190/2012)	Area Affari generali
	Atti delle amministrazioni aggiudicatrici e degli enti aggiudicatori distintamente per ogni procedura	Art. 37, c. 1, lett. b) d.lgs. n. 33/2013 Artt. 21, c. 7, e 29, c. 1, d.lgs. n. 50/2016	Atti relativi alla programmazione di lavori, opere, servizi e forniture	Programma biennale degli acquisti di beni e servizi, programma triennale dei lavori pubblici e relativi aggiornamenti annuali	Tempestivo	Ciascun'area per i procedimenti di sua competenza
				Per ciascuna procedura:		

		Art. 37, c. 1, lett. b) d.lgs. n. 33/2013 e art. 29, c. 1, d.lgs. n. 50/2016	Atti relativi alle procedure per l'affidamento di appalti pubblici di servizi, forniture, lavori e opere, di concorsi pubblici di progettazione, di concorsi di idee e di concessioni. Compresi quelli tra enti nell'ambito del settore pubblico di cui all'art. 5 del dlgs n. 50/2016	<b>Avvisi di preinformazione</b> - Avvisi di preinformazione (art. 70, c. 1, 2 e 3, dlgs n. 50/2016); Bandi ed avvisi di preinformazioni (art. 141, dlgs n. 50/2016)	Tempestivo	Ciascun'area per i procedimenti di sua competenza
		Art. 37, c. 1, lett. b) d.lgs. n. 33/2013 e art. 29, c. 1, d.lgs. n. 50/2016		<b>Delibera a contrarre o atto equivalente</b> (per tutte le procedure)	Tempestivo	Ciascun'area per i procedimenti di sua competenza

		Art. 37, c. 1, lett. b) d.lgs. n. 33/2013 e art. 29, c. 1, d.lgs. n. 50/2016		<p><b>Avvisi e bandi</b> - Avviso (art. 19, c. 1, dlgs n. 50/2016); Avviso di indagini di mercato (art. 36, c. 7, dlgs n. 50/2016 e Linee guida ANAC); Avviso di formazione elenco operatori economici e pubblicazione elenco (art. 36, c. 7, dlgs n. 50/2016 e Linee guida ANAC); Bandi ed avvisi (art. 36, c. 9, dlgs n. 50/2016); Bandi ed avvisi (art. 73, c. 1, e 4, dlgs n. 50/2016); Bandi ed avvisi (art. 127, c. 1, dlgs n. 50/2016); Avviso periodico indicativo (art. 127, c. 2, dlgs n. 50/2016); Avviso relativo all'esito della procedura; Pubblicazione a livello nazionale di bandi e avvisi; Bando di concorso (art. 153, c. 1, dlgs n. 50/2016); Avviso di aggiudicazione (art. 153, c. 2, dlgs n. 50/2016); Bando di concessione, invito a presentare offerta, documenti di gara (art. 171, c. 1 e 5, dlgs n. 50/2016); Avviso in merito alla modifica dell'ordine di importanza dei criteri, Bando di concessione (art. 173, c. 3, dlgs n. 50/2016); Bando di gara (art. 183, c. 2, dlgs n. 50/2016); Avviso costituzione del privilegio (art. 186, c. 3, dlgs n. 50/2016); Bando di gara (art. 188, c. 3, dlgs n. 50/2016)</p>	Tempestivo	Ciascun'area per i procedimenti di sua competenza
		Art. 37, c. 1, lett. b) d.lgs. n. 33/2013 e art. 29, c. 1, d.lgs. n. 50/2016		<p><b>Avviso sui risultati della procedura di affidamento</b> - Avviso sui risultati della procedura di affidamento con indicazione dei soggetti invitati (art. 36, c. 2, dlgs n. 50/2016); Bando di concorso e avviso sui risultati del concorso (art. 141, dlgs n. 50/2016); Avvisi relativi l'esito della procedura, possono essere raggruppati su base trimestrale (art. 142, c. 3, dlgs n. 50/2016); Elenchi dei verbali delle commissioni di gara</p>	Tempestivo	Ciascun'area per i procedimenti di sua competenza

		Art. 37, c. 1, lett. b) d.lgs. n. 33/2013 e art. 29, c. 1, d.lgs. n. 50/2016		<b>Avvisi sistema di qualificazione</b> - Avviso sull'esistenza di un sistema di qualificazione, di cui all' Allegato XIV, parte II, lettera H; Bandi, avviso periodico indicativo; avviso sull'esistenza di un sistema di qualificazione; Avviso di aggiudicazione (art. 140, c. 1, 3 e 4, dlgs n. 50/2016)	Tempestivo	Ciascun'area per i procedimenti di sua competenza
		Art. 37, c. 1, lett. b) d.lgs. n. 33/2013 e art. 29, c. 1, d.lgs. n. 50/2016		<b>Affidamenti</b> Gli atti relativi agli affidamenti diretti di lavori, servizi e forniture di somma urgenza e di protezione civile, con specifica dell'affidatario, delle modalità della scelta e delle motivazioni che non hanno consentito il ricorso alle procedure ordinarie (art. 163, c. 10, dlgs n. 50/2016); tutti gli atti connessi agli affidamenti in house in formato open data di appalti pubblici e contratti di concessione tra enti (art. 192 c. 3, dlgs n. 50/2016)	Tempestivo	Ciascun'area per i procedimenti di sua competenza
		Art. 37, c. 1, lett. b) d.lgs. n. 33/2013 e art. 29, c. 1, d.lgs. n. 50/2016		<b>Informazioni ulteriori</b> - Contributi e resoconti degli incontri con portatori di interessi unitamente ai progetti di fattibilità di grandi opere e ai documenti predisposti dalla stazione appaltante (art. 22, c. 1, dlgs n. 50/2016); Informazioni ulteriori, complementari o aggiuntive rispetto a quelle previste dal Codice; Elenco ufficiali operatori economici (art. 90, c. 10, dlgs n. 50/2016)	Tempestivo	Ciascun'area per i procedimenti di sua competenza
		Art. 37, c. 1, lett. b) d.lgs. n. 33/2013 e art. 29, c. 1, d.lgs. n. 50/2016	Provvedimento che determina le esclusioni dalla procedura di affidamento e le ammissioni all'esito delle valutazioni dei requisiti soggettivi, economico-finanziari e tecnico-professionali.	Provvedimenti di esclusione e di ammissione (entro 2 giorni dalla loro adozione)	Tempestivo	Ciascun'area per i procedimenti di sua competenza
		Art. 37, c. 1, lett. b) d.lgs. n. 33/2013 e art. 29, c. 1, d.lgs. n. 50/2016	Composizione della commissione giudicatrice e i curricula dei suoi componenti.	Composizione della commissione giudicatrice e i curricula dei suoi componenti.	Tempestivo	Ciascun'area per i procedimenti di sua competenza

		Art. 1, co. 505, l. 208/2015 disposizione speciale rispetto all'art. 21 del d.lgs. 50/2016)	Contratti	Testo integrale di tutti i contratti di acquisto di beni e di servizi di importo unitario stimato superiore a 1 milione di euro in esecuzione del programma biennale e suoi aggiornamenti	Tempestivo	Ciascun'area per i procedimenti di sua competenza
		Art. 37, c. 1, lett. b) d.lgs. n. 33/2013 e art. 29, c. 1, d.lgs. n. 50/2016	Resoconti della gestione finanziaria dei contratti al termine della loro esecuzione	Resoconti della gestione finanziaria dei contratti al termine della loro esecuzione	Tempestivo	Ciascun'area per i procedimenti di sua competenza
<b>Sovvenzioni, contributi, sussidi, vantaggi economici</b>	Criteria e modalità	Art. 26, c. 1, d.lgs. n. 33/2013	Criteria e modalità	Atti con i quali sono determinati i criteri e le modalità cui le amministrazioni devono attenersi per la concessione di sovvenzioni, contributi, sussidi ed ausili finanziari e l'attribuzione di vantaggi economici di qualunque genere a persone ed enti pubblici e privati	Tempestivo (ex art. 8, d.lgs. n. 33/2013)	Ciascun'area per i procedimenti di sua competenza
	Atti di concessione	Art. 26, c. 2, d.lgs. n. 33/2013	Atti di concessione (da pubblicare in tabelle creando un collegamento con la pagina nella quale sono riportati i dati dei relativi provvedimenti finali)	Atti di concessione di sovvenzioni, contributi, sussidi ed ausili finanziari alle imprese e comunque di vantaggi economici di qualunque genere a persone ed enti pubblici e privati di importo superiore a mille euro	Tempestivo (art. 26, c. 3, d.lgs. n. 33/2013)	Ciascun'area per i procedimenti di sua competenza
		Art. 27, c. 1, lett. a), d.lgs. n. 33/2013	(NB: è fatto divieto di diffusione di dati da cui sia possibile ricavare informazioni relative allo stato di salute e alla situazione di disagio economico-sociale degli	Per ciascun atto:		
		Art. 27, c. 1, lett. b), d.lgs. n. 33/2013		1) nome dell'impresa o dell'ente e i rispettivi dati fiscali o il nome di altro soggetto beneficiario	Tempestivo (art. 26, c. 3, d.lgs. n. 33/2013)	Ciascun'area per i procedimenti di sua competenza
			2) importo del vantaggio economico corrisposto	Tempestivo (art. 26, c. 3, d.lgs. n. 33/2013)	Ciascun'area per i procedimenti di sua competenza	



		Art. 27, c. 1, lett. c), d.lgs. n. 33/2013	interessati, come previsto dall'art. 26, c. 4, del d.lgs. n. 33/2013)	3) norma o titolo a base dell'attribuzione	Tempestivo (art. 26, c. 3, d.lgs. n. 33/2013)	Ciascun'area per i procedimenti di sua competenza
		Art. 27, c. 1, lett. d), d.lgs. n. 33/2013		4) ufficio e funzionario o dirigente responsabile del relativo procedimento amministrativo	Tempestivo (art. 26, c. 3, d.lgs. n. 33/2013)	Ciascun'area per i procedimenti di sua competenza
		Art. 27, c. 1, lett. e), d.lgs. n. 33/2013		5) modalità seguita per l'individuazione del beneficiario	Tempestivo (art. 26, c. 3, d.lgs. n. 33/2013)	Ciascun'area per i procedimenti di sua competenza
		Art. 27, c. 1, lett. f), d.lgs. n. 33/2013		6) <i>link</i> al progetto selezionato	Tempestivo (art. 26, c. 3, d.lgs. n. 33/2013)	Ciascun'area per i procedimenti di sua competenza
		Art. 27, c. 1, lett. f), d.lgs. n. 33/2013		7) <i>link</i> al curriculum vitae del soggetto incaricato	Tempestivo (art. 26, c. 3, d.lgs. n. 33/2013)	Ciascun'area per i procedimenti di sua competenza
		Art. 27, c. 2, d.lgs. n. 33/2013		Elenco (in formato tabellare aperto) dei soggetti beneficiari degli atti di concessione di sovvenzioni, contributi, sussidi ed ausili finanziari alle imprese e di attribuzione di vantaggi economici di qualunque genere a persone ed enti pubblici e privati di importo superiore a mille euro	Annuale (art. 27, c. 2, d.lgs. n. 33/2013)	Ciascun'area per i procedimenti di sua competenza
<b>Bilanci</b>	Bilancio preventivo e consuntivo	Art. 29, c. 1, d.lgs. n. 33/2013 Art. 5, c. 1, d.p.c.m. 26 aprile 2011	Bilancio preventivo	Documenti e allegati del bilancio preventivo, nonché dati relativi al bilancio di previsione di ciascun anno in forma sintetica, aggregata e semplificata, anche con il ricorso a rappresentazioni grafiche	Tempestivo (ex art. 8, d.lgs. n. 33/2013)	Area economico/finanziaria
		Art. 29, c. 1-bis, d.lgs. n. 33/2013 e d.p.c.m. 29 aprile 2016		Dati relativi alle entrate e alla spesa dei bilanci preventivi in formato tabellare aperto in modo da consentire l'esportazione, il trattamento e il riutilizzo.	Tempestivo (ex art. 8, d.lgs. n. 33/2013)	Area economico/finanziaria

		Art. 29, c. 1, d.lgs. n. 33/2013 Art. 5, c. 1, d.p.c.m. 26 aprile 2011	Bilancio consuntivo	Documenti e allegati del bilancio consuntivo, nonché dati relativi al bilancio consuntivo di ciascun anno in forma sintetica, aggregata e semplificata, anche con il ricorso a rappresentazioni grafiche	Tempestivo (ex art. 8, d.lgs. n. 33/2013)	Area economico/finanziaria
		Art. 29, c. 1-bis, d.lgs. n. 33/2013 e d.p.c.m. 29 aprile 2016		Dati relativi alle entrate e alla spesa dei bilanci consuntivi in formato tabellare aperto in modo da consentire l'esportazione, il trattamento e il riutilizzo.	Tempestivo (ex art. 8, d.lgs. n. 33/2013)	Area economico/finanziaria
	Piano degli indicatori e dei risultati attesi di bilancio	Art. 29, c. 2, d.lgs. n. 33/2013 - Art. 19 e 22 del dlgs n. 91/2011 - Art. 18-bis del dlgs n.118/2011	Piano degli indicatori e dei risultati attesi di bilancio	Piano degli indicatori e risultati attesi di bilancio, con l'integrazione delle risultanze osservate in termini di raggiungimento dei risultati attesi e le motivazioni degli eventuali scostamenti e gli aggiornamenti in corrispondenza di ogni nuovo esercizio di bilancio, sia tramite la specificazione di nuovi obiettivi e indicatori, sia attraverso l'aggiornamento dei valori obiettivo e la soppressione di obiettivi già raggiunti oppure oggetto di ripianificazione	Tempestivo (ex art. 8, d.lgs. n. 33/2013)	Area economico/finanziaria
<b>Beni immobili e gestione patrimonio</b>	Patrimonio immobiliare	Art. 30, d.lgs. n. 33/2013	Patrimonio immobiliare	Informazioni identificative degli immobili posseduti e detenuti	Tempestivo (ex art. 8, d.lgs. n. 33/2013)	Area tecnica
	Canoni di locazione o affitto	Art. 30, d.lgs. n. 33/2013	Canoni di locazione o affitto	Canoni di locazione o di affitto versati o percepiti	Tempestivo (ex art. 8, d.lgs. n. 33/2013)	Area tecnica/ Area economico - finanziaria
<b>Controlli e rilievi sull'amministrazione</b>	Organismi indipendenti di valutazione, nuclei di valutazione o altri organismi con funzioni analoghe	Art. 31, d.lgs. n. 33/2013	Atti degli Organismi indipendenti di valutazione, nuclei di valutazione o altri organismi con funzioni analoghe	Attestazione dell'OIV o di altra struttura analoga nell'assolvimento degli obblighi di pubblicazione	Annuale e in relazione a delibere A.N.AC.	Area affari generali

				Documento dell'OIV di validazione della Relazione sulla Performance (art. 14, c. 4, lett. c), d.lgs. n. 150/2009)	Tempestivo	Area affari generali
				Relazione dell'OIV sul funzionamento complessivo del Sistema di valutazione, trasparenza e integrità dei controlli interni (art. 14, c. 4, lett. a), d.lgs. n. 150/2009)	Tempestivo	Area affari generali
				Altri atti degli organismi indipendenti di valutazione , nuclei di valutazione o altri organismi con funzioni analoghe, procedendo all'indicazione in forma anonima dei dati personali eventualmente presenti	Tempestivo (ex art. 8, d.lgs. n. 33/2013)	Area affari generali
	Organi di revisione amministrativa e contabile		Relazioni degli organi di revisione amministrativa e contabile	Relazioni degli organi di revisione amministrativa e contabile al bilancio di previsione o budget, alle relative variazioni e al conto consuntivo o bilancio di esercizio	Tempestivo (ex art. 8, d.lgs. n. 33/2013)	Area economico/finanziaria
	Corte dei conti		Rilievi Corte dei conti	Tutti i rilievi della Corte dei conti ancorchè non recepiti riguardanti l'organizzazione e l'attività delle amministrazioni stesse e dei loro uffici	Tempestivo (ex art. 8, d.lgs. n. 33/2013)	Area economico/finanziaria
Servizi erogati	Carta dei servizi e standard di qualità	Art. 32, c. 1, d.lgs. n. 33/2013	Carta dei servizi e standard di qualità	Carta dei servizi o documento contenente gli standard di qualità dei servizi pubblici	Tempestivo (ex art. 8, d.lgs. n. 33/2013)	Area affari generali
	Class action	Art. 1, c. 2, d.lgs. n. 198/2009	Class action	Notizia del ricorso in giudizio proposto dai titolari di interessi giuridicamente rilevanti ed omogenei nei confronti delle amministrazioni e dei concessionari di servizio pubblico al fine di ripristinare il corretto svolgimento della funzione o la corretta erogazione di un servizio	Tempestivo	Area affari generali
		Art. 4, c. 2, d.lgs. n. 198/2009		Sentenza di definizione del giudizio	Tempestivo	Area affari generali

	Art. 4, c. 6, d.lgs. n. 198/2009		Misure adottate in ottemperanza alla sentenza	Tempestivo	Area affari generali
Costi contabilizzati	Art. 32, c. 2, lett. a), d.lgs. n. 33/2013 Art. 10, c. 5, d.lgs. n. 33/2013	Costi contabilizzati (da pubblicare in tabelle)	Costi contabilizzati dei servizi erogati agli utenti, sia finali che intermedi e il relativo andamento nel tempo	Annuale (art. 10, c. 5, d.lgs. n. 33/2013)	Area economico/finanziaria
Liste di attesa	Art. 41, c. 6, d.lgs. n. 33/2013	Liste di attesa (obbligo di pubblicazione a carico di enti, aziende e strutture pubbliche e private che erogano prestazioni per conto del servizio sanitario)  (da pubblicare in tabelle)	Criteri di formazione delle liste di attesa, tempi di attesa previsti e tempi medi effettivi di attesa per ciascuna tipologia di prestazione erogata	Tempestivo (ex art. 8, d.lgs. n. 33/2013)	I documenti richiesti dalla norma non riguardano i comuni
Servizi in rete	Art. 7 co. 3 d.lgs. 82/2005 modificato dall'art. 8 co. 1 del d.lgs. 179/16	Risultati delle indagini sulla soddisfazione da parte degli utenti rispetto alla qualità dei servizi in rete e statistiche di utilizzo dei servizi in rete	Risultati delle rilevazioni sulla soddisfazione da parte degli utenti rispetto alla qualità dei servizi in rete resi all'utente, anche in termini di fruibilità, accessibilità e tempestività, statistiche di utilizzo dei servizi in rete.	Tempestivo	Servizi informativi
Dati sui pagamenti	Art. 4-bis, c. 2, dlgs n. 33/2013	Dati sui pagamenti (da pubblicare in tabelle)	Dati sui propri pagamenti in relazione alla tipologia di spesa sostenuta, all'ambito temporale di riferimento e ai beneficiari	Trimestrale (in fase di prima attuazione semestrale)	Area economico/finanziaria
Dati sui pagamenti del servizio sanitario nazionale	Art. 41, c. 1-bis, d.lgs. n. 33/2013	Dati sui pagamenti in forma sintetica e aggregata (da pubblicare in tabelle)	Dati relativi a tutte le spese e a tutti i pagamenti effettuati, distinti per tipologia di lavoro, bene o servizio in relazione alla tipologia di spesa sostenuta, all'ambito temporale di riferimento e ai beneficiari	Trimestrale (in fase di prima attuazione semestrale)	I documenti richiesti dalla norma non riguardano i comuni

	Indicatore di tempestività dei pagamenti	Art. 33, d.lgs. n. 33/2013	Indicatore di tempestività dei pagamenti	Indicatore dei tempi medi di pagamento relativi agli acquisti di beni, servizi, prestazioni professionali e forniture (indicatore annuale di tempestività dei pagamenti)	Annuale (art. 33, c. 1, d.lgs. n. 33/2013)	Area economico/finanziaria
				Indicatore trimestrale di tempestività dei pagamenti	Trimestrale (art. 33, c. 1, d.lgs. n. 33/2013)	Area economico/finanziaria
			Ammontare complessivo dei debiti	Ammontare complessivo dei debiti e il numero delle imprese creditrici	Annuale (art. 33, c. 1, d.lgs. n. 33/2013)	Area economico/finanziaria
	IBAN e pagamenti informatici	Art. 36, d.lgs. n. 33/2013 Art. 5, c. 1, d.lgs. n. 82/2005	IBAN e pagamenti informatici	Nelle richieste di pagamento: i codici IBAN identificativi del conto di pagamento, ovvero di imputazione del versamento in Tesoreria, tramite i quali i soggetti versanti possono effettuare i pagamenti mediante bonifico bancario o postale, ovvero gli identificativi del conto corrente postale sul quale i soggetti versanti possono effettuare i pagamenti mediante bollettino postale, nonchè i codici identificativi del pagamento da indicare obbligatoriamente per il versamento	Tempestivo (ex art. 8, d.lgs. n. 33/2013)	Area economico/finanziaria
<b>Opere pubbliche</b>	Nuclei di valutazione e verifica degli investimenti pubblici	Art. 38, c. 1, d.lgs. n. 33/2013	Informazioni reative ai nuclei di valutazione e verifica degli investimenti pubblici (art. 1, l. n. 144/1999)	Informazioni relative ai nuclei di valutazione e verifica degli investimenti pubblici, incluse le funzioni e i compiti specifici ad essi attribuiti, le procedure e i criteri di individuazione dei componenti e i loro nominativi (obbligo previsto per le amministrazioni centrali e regionali)	Tempestivo (ex art. 8, d.lgs. n. 33/2013)	Area Tecnica

	Atti di programmazione delle opere pubbliche	Art. 38, c. 2 e 2 bis d.lgs. n. 33/2013 Art. 21 co.7 d.lgs. n. 50/2016 Art. 29 d.lgs. n. 50/2016	Atti di programmazione delle opere pubbliche	Atti di programmazione delle opere pubbliche ( <i>link</i> alla sottosezione "bandi di gara e contratti"). A titolo esemplificativo: - Programma triennale dei lavori pubblici, nonchè i relativi aggiornamenti annuali, ai sensi art. 21 d.lgs. n 50/2016 - Documento pluriennale di pianificazione ai sensi dell'art. 2 del d.lgs. n. 228/2011, (per i Ministeri)	Tempestivo (art.8, c. 1, d.lgs. n. 33/2013)	Area Tecnica
	Tempi costi e indicatori di realizzazione delle opere pubbliche	Art. 38, c. 2, d.lgs. n. 33/2013	Tempi, costi unitari e indicatori di realizzazione delle opere pubbliche in corso o completate.(da pubblicare in tabelle, sulla base dello schema tipo redatto dal Ministero dell'economia e della finanza d'intesa con l'Autorità nazionale anticorruzione )	Informazioni relative ai tempi e agli indicatori di realizzazione delle opere pubbliche in corso o completate	Tempestivo (art. 38, c. 1, d.lgs. n. 33/2013)	Area Tecnica
		Art. 38, c. 2, d.lgs. n. 33/2013		Informazioni relative ai costi unitari di realizzazione delle opere pubbliche in corso o completate	Tempestivo (art. 38, c. 1, d.lgs. n. 33/2013)	Area Tecnica
Pianificazione e governo del territorio		Art. 39, c. 1, lett. a), d.lgs. n. 33/2013	Pianificazione e governo del territorio (da pubblicare in tabelle)	Atti di governo del territorio quali, tra gli altri, piani territoriali, piani di coordinamento, piani paesistici, strumenti urbanistici, generali e di attuazione, nonché le loro varianti	Tempestivo (art. 39, c. 1, d.lgs. n. 33/2013)	Area Tecnica
		Art. 39, c. 2, d.lgs. n. 33/2013		Documentazione relativa a ciascun procedimento di presentazione e approvazione delle proposte di trasformazione urbanistica di iniziativa privata o pubblica in variante allo strumento urbanistico generale comunque denominato vigente nonché delle proposte di trasformazione urbanistica di iniziativa privata o pubblica in attuazione dello strumento urbanistico generale vigente che comportino premialità edificatorie a fronte dell'impegno dei privati alla realizzazione di opere di urbanizzazione extra oneri o della cessione di aree o volumetrie per finalità di pubblico interesse	Tempestivo (ex art. 8, d.lgs. n. 33/2013)	Area Tecnica

<b>Informazioni ambientali</b>		Art. 40, c. 2, d.lgs. n. 33/2013	Informazioni ambientali	Informazioni ambientali che le amministrazioni detengono ai fini delle proprie attività istituzionali:	Tempestivo (ex art. 8, d.lgs. n. 33/2013)	Area Tecnica
			Stato dell'ambiente	1) Stato degli elementi dell'ambiente, quali l'aria, l'atmosfera, l'acqua, il suolo, il territorio, i siti naturali, compresi gli igrotopi, le zone costiere e marine, la diversità biologica ed i suoi elementi costitutivi, compresi gli organismi geneticamente modificati, e, inoltre, le interazioni tra questi elementi	Tempestivo (ex art. 8, d.lgs. n. 33/2013)	Area Tecnica
			Fattori inquinanti	2) Fattori quali le sostanze, l'energia, il rumore, le radiazioni od i rifiuti, anche quelli radioattivi, le emissioni, gli scarichi ed altri rilasci nell'ambiente, che incidono o possono incidere sugli elementi dell'ambiente	Tempestivo (ex art. 8, d.lgs. n. 33/2013)	Area Tecnica
			Misure incidenti sull'ambiente e relative analisi di impatto	3) Misure, anche amministrative, quali le politiche, le disposizioni legislative, i piani, i programmi, gli accordi ambientali e ogni altro atto, anche di natura amministrativa, nonché le attività che incidono o possono incidere sugli elementi e sui fattori dell'ambiente ed analisi costi-benefici ed altre analisi ed ipotesi economiche usate nell'ambito delle stesse	Tempestivo (ex art. 8, d.lgs. n. 33/2013)	Area Tecnica
			Misure a protezione dell'ambiente e relative analisi di impatto	4) Misure o attività finalizzate a proteggere i suddetti elementi ed analisi costi-benefici ed altre analisi ed ipotesi economiche usate nell'ambito delle stesse	Tempestivo (ex art. 8, d.lgs. n. 33/2013)	Area Tecnica
			Relazioni sull'attuazione della legislazione	5) Relazioni sull'attuazione della legislazione ambientale	Tempestivo (ex art. 8, d.lgs. n. 33/2013)	Area Tecnica
			Stato della salute e della sicurezza umana	6) Stato della salute e della sicurezza umana, compresa la contaminazione della catena alimentare, le condizioni della vita umana, il paesaggio, i siti e gli edifici d'interesse culturale, per quanto influenzabili dallo stato degli elementi dell'ambiente, attraverso tali elementi, da qualsiasi fattore	Tempestivo (ex art. 8, d.lgs. n. 33/2013)	Area Tecnica
			Relazione sullo stato dell'ambiente del Ministero dell'Ambiente e della tutela del territorio	Relazione sullo stato dell'ambiente redatta dal Ministero dell'Ambiente e della tutela del territorio	Tempestivo (ex art. 8, d.lgs. n. 33/2013)	Area Tecnica
<b>Strutture sanitarie private accreditate</b>		Art. 41, c. 4, d.lgs. n. 33/2013	Strutture sanitarie private accreditate (da pubblicare in tabelle)	Elenco delle strutture sanitarie private accreditate	Annuale (art. 41, c. 4, d.lgs. n. 33/2013)	Le informazioni richieste dalla norma non riguardano i comuni

				Accordi intercorsi con le strutture private accreditate	Annuale (art. 41, c. 4, d.lgs. n. 33/2013)	Le informazioni richieste dalla norma non riguardano i comuni
<b>Interventi straordinari e di emergenza</b>		Art. 42, c. 1, lett. a), d.lgs. n. 33/2013	Interventi straordinari e di emergenza (da pubblicare in tabelle)	Provvedimenti adottati concernenti gli interventi straordinari e di emergenza che comportano deroghe alla legislazione vigente, con l'indicazione espressa delle norme di legge eventualmente derogate e dei motivi della deroga, nonché con l'indicazione di eventuali atti amministrativi o giurisdizionali intervenuti	Tempestivo (ex art. 8, d.lgs. n. 33/2013)	Area Tecnica, Polizia municipale
		Art. 42, c. 1, lett. b), d.lgs. n. 33/2013		Termini temporali eventualmente fissati per l'esercizio dei poteri di adozione dei provvedimenti straordinari	Tempestivo (ex art. 8, d.lgs. n. 33/2013)	Area Tecnica, Polizia municipale
		Art. 42, c. 1, lett. c), d.lgs. n. 33/2013		Costo previsto degli interventi e costo effettivo sostenuto dall'amministrazione	Tempestivo (ex art. 8, d.lgs. n. 33/2013)	Area Tecnica Polizia municipale
<b>Altri contenuti</b>	<b>Prevenzione della Corruzione</b>	Art. 10, c. 8, lett. a), d.lgs. n. 33/2013	Piano triennale per la prevenzione della corruzione e della trasparenza	Piano triennale per la prevenzione della corruzione e della trasparenza e suoi allegati, le misure integrative di prevenzione della corruzione individuate ai sensi dell'articolo 1, comma 2-bis della legge n. 190 del 2012, (MOG 231)	Annuale	Area Affari Generali
		Art. 1, c. 8, l. n. 190/2012, Art. 43, c. 1, d.lgs. n. 33/2013	Responsabile della prevenzione della corruzione e della trasparenza	Responsabile della prevenzione della corruzione e della trasparenza	Tempestivo	Area Affari Generali
			Regolamenti per la prevenzione e la repressione della corruzione e dell'illegalità	Regolamenti per la prevenzione e la repressione della corruzione e dell'illegalità (laddove adottati)	Tempestivo	Area Affari Generali
		Art. 1, c. 14, l. n. 190/2012	Relazione del responsabile della prevenzione della corruzione e della trasparenza	Relazione del responsabile della prevenzione della corruzione recante i risultati dell'attività svolta (entro il 15 dicembre di ogni anno)	Annuale (ex art. 1, c. 14, L. n. 190/2012)	Area Affari Generali



		Art. 1, c. 3, l. n. 190/2012	Provvedimenti adottati dall'A.N.AC. ed atti di adeguamento a tali provvedimenti	Provvedimenti adottati dall'A.N.AC. ed atti di adeguamento a tali provvedimenti in materia di vigilanza e controllo nell'anticorruzione	Tempestivo	Area Affari Generali
		Art. 18, c. 5, d.lgs. n. 39/2013	Atti di accertamento delle violazioni	Atti di accertamento delle violazioni delle disposizioni di cui al d.lgs. n. 39/2013	Tempestivo	Area Affari Generali
Altri contenuti	Accesso civico	Art. 5, c. 1, d.lgs. n. 33/2013 / Art. 2, c. 9-bis, l. 241/90	Accesso civico "semplice" concernente dati, documenti e informazioni soggetti a pubblicazione obbligatoria	Nome del Responsabile della prevenzione della corruzione e della trasparenza cui è presentata la richiesta di accesso civico, nonché modalità per l'esercizio di tale diritto, con indicazione dei recapiti telefonici e delle caselle di posta elettronica istituzionale e nome del titolare del potere sostitutivo, attivabile nei casi di ritardo o mancata risposta, con indicazione dei recapiti telefonici e delle caselle di posta elettronica istituzionale	Tempestivo	Area Affari Generali
		Art. 5, c. 2, d.lgs. n. 33/2013	Accesso civico "generalizzato" concernente dati e documenti ulteriori	Nomi Uffici competenti cui è presentata la richiesta di accesso civico, nonché modalità per l'esercizio di tale diritto, con indicazione dei recapiti telefonici e delle caselle di posta elettronica istituzionale	Tempestivo	Area Affari Generali
		Linee guida Anac FOIA (del. 1309/2016)	Registro degli accessi	Elenco delle richieste di accesso (atti, civico e generalizzato) con indicazione dell'oggetto e della data della richiesta nonché del relativo esito con la data della decisione	Semestrale	Ciascun'area per informazioni e documenti di propria competenza
Altri contenuti	Accessibilità e Catalogo dei dati, metadati e banche dati	Art. 53, c. 1 bis, d.lgs. 82/2005 modificato dall'art. 43 del d.lgs. 179/16	Catalogo dei dati, metadati e delle banche dati	Catalogo dei dati, dei metadati definitivi e delle relative banche dati in possesso delle amministrazioni, da pubblicare anche tramite link al Repertorio nazionale dei dati territoriali ( <a href="http://www.rndt.gov.it">www.rndt.gov.it</a> ), al catalogo dei dati della PA e delle banche dati <a href="http://www.dati.gov.it">www.dati.gov.it</a> e <a href="http://basidati.agid.gov.it">http://basidati.agid.gov.it</a> /catalogo gestiti da AGID	Tempestivo	Ciascun'area per informazioni e documenti di propria competenza

		Art. 53, c. 1, bis, d.lgs. 82/2005	Regolamenti	Regolamenti che disciplinano l'esercizio della facoltà di accesso telematico e il riutilizzo dei dati, fatti salvi i dati presenti in Anagrafe tributaria	Annuale	Ciascun'area per informazioni e documenti di propria competenza
		Art. 9, c. 7, d.l. n. 179/2012 convertito con modificazioni dalla L. 17 dicembre 2012, n. 221	Obiettivi di accessibilità (da pubblicare secondo le indicazioni contenute nella circolare dell'Agenzia per l'Italia digitale n. 1/2016 e s.m.i.)	Obiettivi di accessibilità dei soggetti disabili agli strumenti informatici per l'anno corrente (entro il 31 marzo di ogni anno) e lo stato di attuazione del "piano per l'utilizzo del telelavoro" nella propria organizzazione	Annuale (ex art. 9, c. 7, D.L. n. 179/2012)	Ciascun'area per informazioni e documenti di propria competenza
<b>Altri contenuti</b>	<b>Dati ulteriori</b>	Art. 7-bis, c. 3, d.lgs. n. 33/2013 Art. 1, c. 9, lett. f), l. n. 190/2012	Dati ulteriori  (NB: nel caso di pubblicazione di dati non previsti da norme di legge si deve procedere alla anonimizzazione dei dati personali eventualmente presenti, in virtù di quanto disposto dall'art. 4, c. 3, del d.lgs. n. 33/2013)	Dati, informazioni e documenti ulteriori che le pubbliche amministrazioni non hanno l'obbligo di pubblicare ai sensi della normativa vigente e che non sono riconducibili alle sottosezioni indicate	....	Ciascun'area per informazioni e documenti di propria competenza



**ALLEGATO AL PNA 2022 N. 9)**  
**ELENCO DEGLI OBBLIGHI DI PUBBLICAZIONE DELLA SEZIONE "AMMINISTRAZIONE TRASPARENTE"**  
**SOTTO SEZIONE 1° LIVELLO - BANDI DI GARA E CONTRATTI**

(SOSTITUTIVO DEGLI OBBLIGHI ELENCATI PER LA SOTTOSEZIONE "BANDI DI GARA E CONTRATTI" DELL'ALLEGATO 1) ALLA DELIBERA ANAC 1310/2016 E DELL'ALLEGATO 1) ALLA DELIBERA ANAC 1134/2017)

Denominazione sotto-sezione livello 1 (Macrofamiglie)	Denominazione e sotto-sezione 2 livello (Tipologie di dati)	Riferimento normativo	Denominazione del singolo obbligo	Contenuti dell'obbligo	Aggiornamento
		Art. 1, c. 32, l. n. 190/2012 Art. 37, c. 1, lett. a) d.lgs. n. 33/2013; Art. 4 delib. Anac n. 39/2016	Dati previsti dall'articolo 1, comma 32, della legge 6 novembre 2012, n. 190. Informazioni sulle singole procedure	Codice Identificativo Gara (CIG)/SmartCIG, struttura proponente, oggetto del bando, procedura di scelta del contraente, elenco degli operatori invitati a presentare offerte/numero di offerenti che hanno partecipato al procedimento, aggiudicatario, importo di aggiudicazione, tempi di completamento dell'opera servizio o fornitura, importo delle somme liquidate	Tempestivo
		Art. 1, c. 32, l. n. 190/2012 Art. 37, c. 1, lett. a) d.lgs. n. 33/2013; Art. 4 delib. Anac n. 39/2016	(da pubblicare secondo le "Specifiche tecniche per la pubblicazione dei dati ai sensi dell'art. 1, comma 32, della Legge n. 190/2012", adottate secondo quanto indicato nella delib. Anac 39/2016)	Tabelle riassuntive rese liberamente scaricabili in un formato digitale standard aperto con informazioni sui contratti relative all'anno precedente (nello specifico: Codice Identificativo Gara (CIG)/smartCIG, struttura proponente, oggetto del bando, procedura di scelta del contraente, elenco degli operatori invitati a presentare offerte/numero di offerenti che hanno partecipato al procedimento, aggiudicatario, importo di aggiudicazione, tempi di completamento dell'opera servizio o fornitura, importo delle somme liquidate)	Annuale (art. 1, c. 32, l. n. 190/2012)
		Art. 37, c. 1, lett. b) d.lgs. n. 33/2013; Artt. 21, c. 7, e 29, c. 1, d.lgs. n. 50/2016 D.M. MIT 14/2018, art. 5, commi 8 e 10 e art. 7, commi 4 e 10	Atti relativi alla programmazione di lavori, opere, servizi e forniture	Programma biennale degli acquisti di beni e servizi, programma triennale dei lavori pubblici e relativi aggiornamenti annuali Comunicazione della mancata redazione del programma triennale dei lavori pubblici per assenza di lavori e comunicazione della mancata redazione del programma biennale degli acquisti di beni e servizi per assenza di acquisti (D.M. MIT 14/2018, art. 5, co. 8 e art. 7, co. 4) Modifiche al programma triennale dei lavori pubblici e al programma biennale degli acquisti di beni e servizi (D.M. MIT 14/2018, art. 5, co. 10 e art. 7, co. 10)	Tempestivo
Atti relativi alle procedure per l'affidamento di appalti pubblici di servizi, forniture, lavori e opere, di concorsi pubblici di progettazione, di concorsi di idee e di concessioni, compresi quelli tra enti nell'ambito del settore pubblico di cui all'art. 5 del dlgs n. 50/2016 I dati si devono riferire a ciascuna procedura contrattuale in modo da avere una rappresentazione sequenziale di ognuna di esse, dai primi atti alla fase di esecuzione					
		Art. 37, c. 1, lett. b) d.lgs. n. 33/2013 e art. 29, c. 1, d.lgs. n. 50/2016; DPCM n. 76/2018	Trasparenza nella partecipazione di portatori di interessi e dibattito pubblico	Progetti di fattibilità relativi alle grandi opere infrastrutturali e di architettura di rilevanza sociale, aventi impatto sull'ambiente, sulle città e sull'assetto del territorio, nonché gli esiti della consultazione pubblica, comprensivi dei resoconti degli incontri e dei dibattiti con i portatori di interesse. I contributi e i resoconti sono pubblicati, con pari evidenza, unitamente ai documenti predisposti dall'amministrazione e relativi agli stessi lavori (art. 22, c. 1) Informazioni previste dal D.P.C.M. n. 76/2018 "Regolamento recante modalità di svolgimento, tipologie e soglie dimensionali delle opere sottoposte a dibattito pubblico"	Tempestivo

	Art. 37, c. 1, lett. b) d.lgs. n. 33/2013 e art. 29, c. 1, d.lgs. n. 50/2016	Avvisi di preinformazione	<b>SETTORI ORDINARI</b> Avvisi di preinformazione per i settori ordinari di cui all'art. 70, co. 1, d.lgs. 50/2016  <b>SETTORI SPECIALI</b> Avvisi periodici indicativi per i settori speciali di cui all'art. 127 co. 2 d.lgs. 50/2016	Tempestivo
	Art. 37, c. 1, lett. b) d.lgs. n. 33/2013 e art. 29, c. 1, d.lgs. n. 50/2016	Delibera a contrarre	Delibera a contrarre o atto equivalente	Tempestivo
	Art. 37, c. 1, lett. b) d.lgs. n. 33/2013 e art. 29, c. 1, d.lgs. n. 50/2016, d.m. MIT 2.12.2016	Avvisi e bandi	<b>SETTORI ORDINARI-SOTTOSOGLIA</b> Avviso di indagini di mercato (art. 36, c. 7 e Linee guida ANAC n.4) Bandi ed avvisi (art. 36, c. 9) Avviso di costituzione elenco operatori economici e pubblicazione elenco (art. 36, c. 7 e Linee guida ANAC) Determina a contrarre ex art. 32, c. 2, con riferimento alle ipotesi ex art. 36, c. 2, lettere a) e b) <b>SETTORI ORDINARI- SOPRASOGLIA</b> Avviso di preinformazione per l'indizione di una gara per procedure ristrette e procedure competitive con negoziazione (amministrazioni subcentrali) (art. 70, c. 2 e 3) Bandi ed avvisi (art. 73, c. 1 e 4) Bandi di gara o avvisi di preinformazione per appalti di servizi di cui all'allegato IX (art. 142, c. 1) Bandi di concorso per concorsi di progettazione (art. 153) Bando per il concorso di idee (art. 156) <b>SETTORI SPECIALI</b> Bandi e avvisi (art. 127, c. 1) Per procedure ristrette e negoziate- Avviso periodico indicativo (art. 127, c. 3) Avviso sull'esistenza di un sistema di qualificazione (art. 128, c. 1) Bandi di gara e avvisi (art. 129, c. 1 ) Per i servizi sociali e altri servizi specifici- Avviso di gara, avviso periodico indicativo, avviso sull'esistenza di un sistema di qualificazione (art. 140, c. 1) Per i concorsi di progettazione e di idee - Bando (art. 141, c. 3) <b>SPONSORIZZAZIONI</b> Avviso con cui si rende nota la ricerca di sponsor o l'avvenuto ricevimento di una proposta di sponsorizzazione indicando sinteticamente il contenuto del contratto proposto (art. 19, c. 1)	Tempestivo
	Art. 48, c. 3, d.l. 77/2021	Procedure negoziate afferenti agli investimenti pubblici finanziati, in tutto o in parte, con le risorse previste dal PNRR e dal PNC e dai programmi cofinanziati dai fondi strutturali dell'Unione europea	Evidenza dell'avvio delle procedure negoziate (art. 63 e art.125) ove le S.A. vi ricorrono quando, per ragioni di estrema urgenza derivanti da circostanze imprevedibili, non imputabili alla stazione appaltante, l'applicazione dei termini, anche abbreviati, previsti dalle procedure ordinarie può compromettere la realizzazione degli obiettivi o il rispetto dei tempi di attuazione di cui al PNRR nonché al PNC e ai programmi cofinanziati dai fondi strutturali dell'Unione Europea	Tempestivo
	Art. 37, c. 1, lett. b) d.lgs. n. 33/2013 e art. 29, c. 1, d.lgs. n. 50/2016	Commissione giudicatrice	Composizione della commissione giudicatrice, curricula dei suoi componenti.	Tempestivo
	Art. 37, c. 1, lett. b) d.lgs. n. 33/2013 e art. 29, c. 1, d.lgs. n. 50/2016	Avvisi relativi all'esito della procedura	<b>SETTORI ORDINARI- SOTTOSOGLIA</b> Avviso sui risultati della procedura di affidamento con l'indicazione dei soggetti invitati (art. 36, c. 2, lett. b), c), c-bis). Per le ipotesi di cui all'art. 36, c. 2, lett. b) tranne nei casi in cui si procede ad affidamento diretto tramite determina a contrarre ex articolo 32, c. 2 Pubblicazione facoltativa dell'avviso di aggiudicazione di cui all'art. 36, co. 2, lett. a) tranne nei casi in cui si procede ai sensi dell'art. 32, co. 2  <b>SETTORI ORDINARI-SOPRASOGLIA</b> Avviso di appalto aggiudicato (art. 98) Avviso di aggiudicazione degli appalti di servizi di cui all'allegato IX eventualmente raggruppati su base trimestrale (art. 142, c. 3) Avviso sui risultati del concorso di progettazione (art. 153, c. 2)  <b>SETTORI SPECIALI</b> Avviso relativo agli appalti aggiudicati (art. 129, c. 2 e art. 130) Avviso di aggiudicazione degli appalti di servizi sociali e di altri servizi specifici eventualmente raggruppati su base trimestrale (art. 140, c. 3) Avviso sui risultati del concorso di progettazione (art. 141, c. 2)	Tempestivo
	d.l. 76, art. 1, co. 2, lett. a) (applicabile temporaneamente)	Avviso sui risultati della procedura di affidamento diretto (ove la determina a contrarre o atto equivalente sia adottato entro il 30.6.2023)	Per gli affidamenti diretti per lavori di importo inferiore a 150.000 euro e per servizi e forniture, ivi compresi i servizi di ingegneria e architettura e l'attività di progettazione, di importo inferiore a 139.000 euro: pubblicazione dell'avviso sui risultati della procedura di affidamento con l'indicazione dei soggetti invitati (non obbligatoria per affidamenti inferiori ad euro 40.000)	Tempestivo

**Bandi di  
gara e  
contratti**

	d.l. 76, art. 1, co. 1, lett. b) (applicabile temporaneamente)	Avviso di avvio della procedura e avviso sui risultati della aggiudicazione di procedure negoziate senza bando (ove la determina a contrarre o atto equivalente sia adottato entro il 30.6.2023)	Per l'affidamento di servizi e forniture, ivi compresi i servizi di ingegneria e architettura e l'attività di progettazione, di importo pari o superiore a 139.000 euro e fino alle soglie comunitarie e di lavori di importo pari o superiore a 150.000 euro e inferiore a un milione di euro: pubblicazione di un avviso che evidenzia l'avvio della procedura negoziata e di un avviso sui risultati della procedura di affidamento con l'indicazione dei soggetti invitati	Tempestivo
	Art. 37, c. 1, lett. b) d.lgs. n. 33/2013 e art. 29, c. 1, d.lgs. n. 50/2016	Verbali delle commissioni di gara	Verbali delle commissioni di gara (fatte salve le esigenze di riservatezza ai sensi dell'art. 53, ovvero dei documenti secretati ai sensi dell'art. 162 e nel rispetto dei limiti previsti in via generale dal d.lgs. n. 196/2003 e ss.mm.ii. in materia di dati personali).	Successivamente alla pubblicazione degli avvisi relativi agli esiti delle procedure
	Art. 47, c.2, 3, 9, d.l. 77/2021 e art. 29, co. 1, d.lgs. 50/2016	Pari opportunità e inclusione lavorativa nei contratti pubblici, nel PNRR e nel PNC	Copia dell'ultimo rapporto sulla situazione del personale maschile e femminile prodotto al momento della presentazione della domanda di partecipazione o dell'offerta da parte degli operatori economici tenuti, ai sensi dell'art. 46, del d.lgs. n. 198/2006, alla sua redazione (operatori che occupano oltre 50 dipendenti)(art. 47, c. 2, d.l. 77/2021)	Successivamente alla pubblicazione degli avvisi relativi agli esiti delle procedure
	Art. 37, c. 1, lett. b) d.lgs. n. 33/2013 e art. 29, c. 1, d.lgs. n. 50/2016	Contratti	Solo per gli affidamenti sopra soglia e per quelli finanziati con risorse PNRR e fondi strutturali, testo dei contratti e dei successivi accordi modificativi e/o interpretativi degli stessi (fatte salve le esigenze di riservatezza ai sensi dell'art. 53, ovvero dei documenti secretati ai sensi dell'art. 162 e nel rispetto dei limiti previsti in via generale dal d.lgs. n. 196/2003 e ss.mm.ii. in materia di dati personali).	Tempestivo
	D.l. 76/2020, art. 6 Art. 29, co. 1, d.lgs. 50/2016	Collegi consultivi tecnici	Composizione del CCT, curricula e compenso dei componenti.	Tempestivo
	Art. 47, c.2, 3, 9, d.l. 77/2021 e art. 29, co. 1, d.lgs. 50/2016	Pari opportunità e inclusione lavorativa nei contratti pubblici, nel PNRR e nel PNC	Relazione di genere sulla situazione del personale maschile e femminile consegnata, entro sei mesi dalla conclusione del contratto, alla S.A. dagli operatori economici che occupano un numero pari o superiore a quindici dipendenti (art. 47, c. 3, d.l. 77/2021)	Tempestivo
	Art. 47, co. 3-bis e co. 9, d.l. 77/2021 e art. 29, co. 1, d.lgs. 50/2016	Pari opportunità e inclusione lavorativa nei contratti pubblici, nel PNRR e nel PNC	Pubblicazione da parte della S.A. della certificazione di cui all'articolo 17 della legge 12 marzo 1999, n. 68 e della relazione relativa all'assolvimento degli obblighi di cui alla medesima legge e alle eventuali sanzioni e provvedimenti disposti a carico dell'operatore economico nel triennio antecedente la data di scadenza di presentazione delle offerte e consegnati alla S.A. entro sei mesi dalla conclusione del contratto (per gli operatori economici che occupano un numero pari o superiore a quindici dipendenti)	Tempestivo

	Art. 37, c. 1, lett. b) d.lgs. n. 33/2013 e art. 29, c. 1, d.lgs. n. 50/2016	Fase esecutiva	Fatte salve le esigenze di riservatezza ai sensi dell'art. 53, ovvero dei documenti secretati ai sensi dell'art. 162 del d.lgs. 50/2016, i provvedimenti di approvazione ed autorizzazione relativi a: - modifiche soggettive - varianti - proroghe - rinnovi - quinto d'obbligo - subappalti (in caso di assenza del provvedimento di autorizzazione, pubblicazione del nominativo del subappaltatore, dell'importo e dell'oggetto del contratto di subappalto). Certificato di collaudo o regolare esecuzione Certificato di verifica conformità Accordi bonari e transazioni Atti di nomina del: direttore dei lavori/direttore dell'esecuzione/componenti delle commissioni di collaudo	Tempestivo
	Art. 37, c. 1, lett. b) d.lgs. n. 33/2013 e art. 29, c. 1, d.lgs. n. 50/2016	Resoconti della gestione finanziaria dei contratti al termine della loro esecuzione	Resoconti della gestione finanziaria dei contratti al termine della loro esecuzione. Il resoconto deve contenere, per ogni singolo contratto, almeno i seguenti dati: data di inizio e conclusione dell'esecuzione, importo del contratto, importo complessivo liquidato, importo complessivo dello scostamento, ove si sia verificato (scostamento positivo o negativo).	Annuale (entro il 31 gennaio) con riferimento agli affidamenti dell'anno precedente
	Art. 37, c. 1, lett. b) d.lgs. n. 33/2013 e art. 29, c. 1, d.lgs. n. 50/2016;	Concessioni e partenariato pubblico privato	Tutti gli obblighi di pubblicazione elencati nel presente allegato sono applicabili anche ai contratti di concessione e di partenariato pubblico privato, <b>in quanto compatibili</b> , ai sensi degli artt. 29, 164, 179 del d.lgs. 50/2016. Con riferimento agli avvisi e ai bandi si richiamano inoltre:  Bando di concessione, invito a presentare offerte (art. 164, c. 2, che rinvia alle disposizioni contenute nella parte I e II del d.lgs. 50/2016 anche relativamente alle modalità di pubblicazione e redazione dei bandi e degli avvisi )  Nuovo invito a presentare offerte a seguito della modifica dell'ordine di importanza dei criteri di aggiudicazione (art. 173, c. 3)  Nuovo bando di concessione a seguito della modifica dell'ordine di importanza dei criteri di aggiudicazione (art. 173, c. 3)  Bando di gara relativo alla finanza di progetto (art. 183, c. 2)  Bando di gara relativo alla locazione finanziaria di opere pubbliche o di pubblica utilità (art. 187)  Bando di gara relativo al contratto di disponibilità (art. 188, c. 3)	Tempestivo
	Art. 37, c. 1, lett. b) d.lgs. n. 33/2013 e art. 29, c. 1, d.lgs. n. 50/2016	Affidamenti diretti di lavori, servizi e forniture di somma urgenza e di protezione civile	Gli atti relativi agli affidamenti diretti di lavori, servizi e forniture di somma urgenza e di protezione civile, con specifica dell'affidatario, delle modalità della scelta e delle motivazioni che non hanno consentito il ricorso alle procedure ordinarie (art. 163, c. 10)	Tempestivo
	Art. 37, c. 1, lett. b) d.lgs. n. 33/2013 e art. 29, c. 1, d.lgs. n. 50/2016;	Affidamenti in house	Tutti gli atti connessi agli affidamenti in house in formato open data di appalti pubblici e contratti di concessione tra enti nell'ambito del settore pubblico (art. 192, c. 1 e 3)	Tempestivo

	Art. 90, c. 10, dlgs n. 50/2016	Elenchi ufficiali di operatori economici riconosciuti e certificazioni	<u>Obbligo previsto per i soli enti che gestiscono gli elenchi e per gli organismi di certificazione</u> Elenco degli operatori economici iscritti in un elenco ufficiale (art. 90, c. 10, dlgs n. 50/2016) Elenco degli operatori economici in possesso del certificato rilasciato dal competente organismo di certificazione (art. 90, c. 10, dlgs n. 50/2016)	Tempestivo
--	---------------------------------	--	--	------------



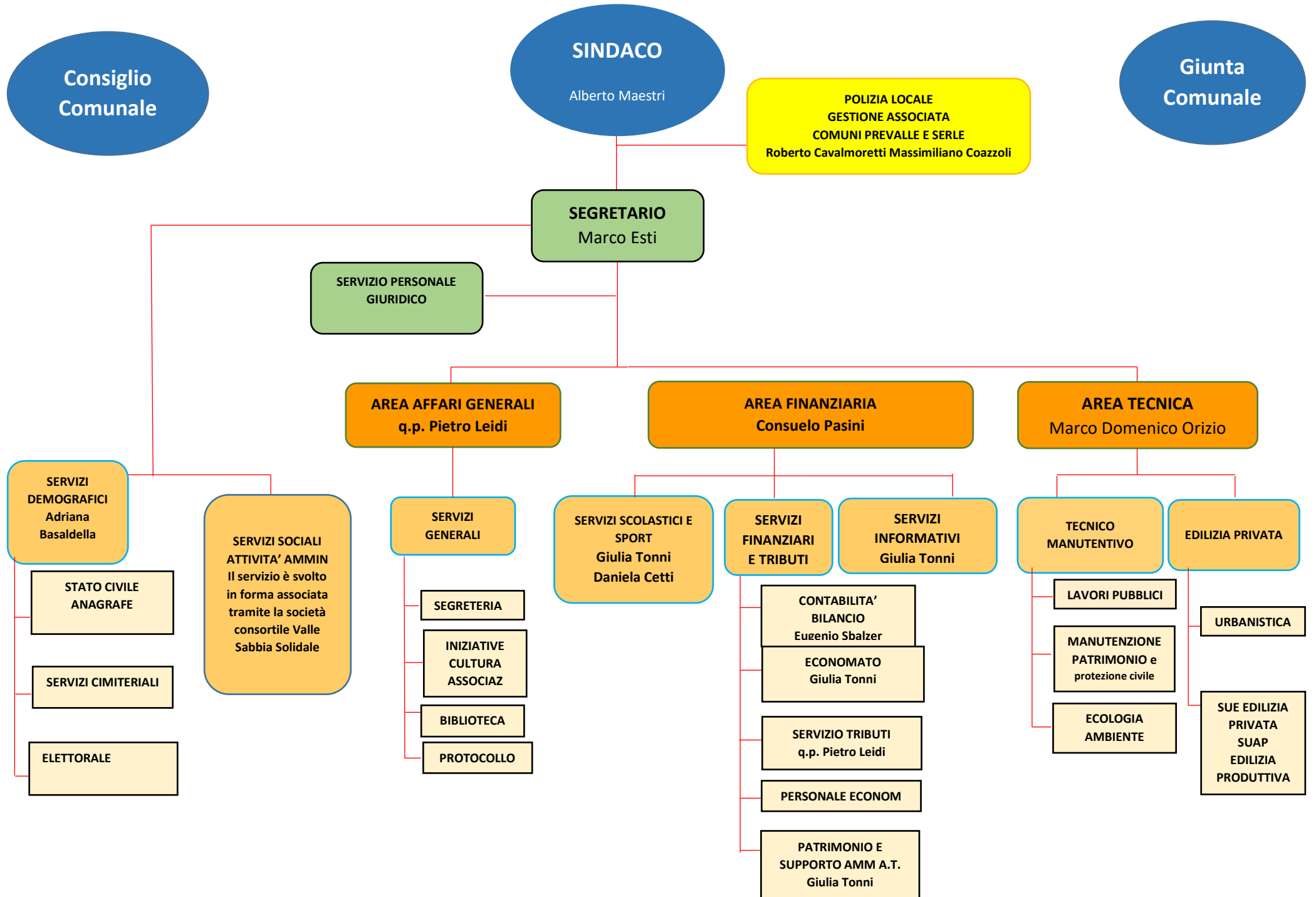

## **Programmazione triennale del fabbisogno di personale**

Il legislatore con norme generali o con interventi annuali presenti nella rispettiva Legge finanziaria (Legge di stabilità) ha introdotto taluni vincoli che vanno a delimitare la possibilità di manovra nella pianificazione delle risorse umane. Per quanto riguarda il numero, ad esempio, gli organi della P.A. sono tenuti alla programmazione triennale del fabbisogno di personale, comprese le categorie protette. Gli enti soggetti ai vincoli della finanza pubblica devono invece effettuare una manovra più articolata: ridurre l'incidenza delle spese di personale sul complesso delle spese correnti, anche con la parziale reintegrazione dei cessati ed il contenimento della spesa del lavoro flessibile; snellire le strutture amministrative, anche con accorpamenti di uffici, con l'obiettivo di ridurre l'incidenza percentuale delle posizioni dirigenziali; contenere la crescita della contrattazione integrativa, tenuto anche conto delle disposizioni dettate per le amministrazioni statali.

Il Comune di Paitone ha effettuato con delibera di Giunta n.112 del 29/12/2022 **“APPROVAZIONE DEL PIANO TRIENNALE DEI FABBISOGNI DI PERSONALE 2023-2025 (PTFP). VERIFICA DELLE ECCEденZE. DOTAZIONE ORGANICA “.**

**Alla luce dei nuovi pensionamenti e delle necessità dell'ente si è reso necessario variare il piano triennale dei fabbisogni**

**DOTAZIONE ORGANICA TRIENNIO 2023/2024/2025**

		ANNO 2023				ANNO 2024				ANNO 2025			
		Tempo pieno	30 h	26 h	18 h	Tempo pieno	30 h	26 h	18 h	Tempo pieno	30 h	26 h	18 h
D	Istruttore Direttivo tecnico	1			1	1			1	1			1
D	Commissario di vigilanza	1			1	1			1	1			1
C	Istruttore Amministrativo	5			5	6			6	6			6
B3	Collaboratore	2			2	2			2	3			3
B1	Esecutore		1		1		1		1		1		1
A			1		1		1		1		1		1
					<b>11</b>				<b>12</b>				<b>13</b>

- la revisione della dotazione organica, ai sensi dell'art. 6 del D.lgs. n.165/2011 e s.m.i.
- la ricognizione delle eccedenze di personale, ai sensi dell'art.33 del D.Lgs.n.165/2001 dalle quali non sono emerse situazioni di personale in esubero;

# COMUNE DI PAITONE

<b>ANNO</b>	<b>2023</b>	
<b>POPOLAZIONE (abitanti)</b>	<b>2.176</b>	
<b>CLASSE</b>	<b>C</b>	
<b>VALORE SOGLIA</b>	<b>27,60%</b>	
<b>SPESA PERSONALE</b>	<b>422.612,00 €</b>	I Comuni che si collocano al di sotto del valore soglia di cui al comma 1, possono incrementare la spesa di personale registrata nell'ultimo rendiconto approvato, per assunzioni di personale a tempo indeterminato, sino ad una spesa complessiva rapportata alle Entrate correnti, secondo le definizioni dell'art. 2, non superiore al valore soglia
<b>MEDIA ENTRATE CORRENTI</b>	<b>2.082.499,36 €</b>	
<b>RAPPORTO SPESE DI PERSONALE / MEDIA ENTRATE CORRENTI</b>	<b>20,29%</b>	
<b>CAPACITA' ASSUNZIONALE</b>	<b>30.878,15 €</b>	
<b>% MAX INCREMENTO ANNUALE PER I PRIMI 5 ANNI (2020-2024)</b>	<b>29,00%</b>	In sede di prima applicazione e fino al 31 dicembre 2024, i comuni di cui all'art. 4, comma 2, possono incrementare annualmente, per assunzioni di personale a tempo indeterminato, la spesa del personale registrata nel 2018, secondo la definizione dell'art. 2, in misura non superiore al valore percentuale indicato dalla seguente Tabella 2, in coerenza con i piani triennali dei fabbisogni di personale e fermo restando il rispetto pluriennale dell'equilibrio di bilancio asseverato dall'organo di revisione e del valore soglia di cui all'art. 4, comma 1:
<b>MAX INCREMENTO ANNUALE PER I PRIMI 5 ANNI (2020-2024)</b>	<b>122.557,48 €</b>	
<b>Resti assunzioni</b>	<b>- €</b>	2. Per il periodo 2020-2024, i comuni possono utilizzare le facoltà assunzionali residue dei cinque anni antecedenti al 2020 in deroga agli incrementi percentuali individuati dalla Tabella 2 del comma 1, fermo restando il limite di cui alla Tabella 1 dell'art. 4, comma 1, di ciascuna fascia demografica, i piani triennali dei fabbisogni di personale e il rispetto pluriennale dell'equilibrio di bilancio asseverato dall'organo di revisione.
<b>TOTALE CAPACITA' ASSUNZIONALE</b>	<b>30.878,15 €</b>	
<b>RIDUZIONE PERSONALE ENTRO IL 2025</b>	<b>NO</b>	I comuni in cui il rapporto fra spesa del personale e le entrate correnti, secondo le definizioni dell'art. 2, risulta superiore al valore soglia per fascia demografica individuato dalla Tabella 3 del presente comma adottano un percorso di graduale riduzione annuale del suddetto rapporto fino al conseguimento nell'anno 2025 del predetto valore soglia anche applicando un turn over inferiore al 100 per cento

**CALCOLO CAPACITA' ASSUNZIONALE DECRETO 17 MARZO 2020**

*Calcoli*

<b>SPESA DEL PERSONALE</b>		<b>ENTRATE CORRENTI</b>										
al lordo degli oneri riflessi ed al netto dell'IRAP, come rilevati nell'ultimo rendiconto della gestione approvato		media degli accertamenti di competenza riferiti alle entrate correnti relative agli ultimi tre rendiconti approvati, considerate al netto del fondo crediti di dubbia esigibilità stanziato nel bilancio di previsione relativo all'ultima annualità considerata.										
ANNO	2022	ANNO	2022			2021			2020			<b>MEDIA</b>
Voce	IMPORTO	ENTRATE CORRENTI	IMPORTO	FCDE	NETTO	ENTRATE CORRENTI	FCDE	NETTO	ENTRATE CORRENTI	FCDE	NETTO	
spesa di personale dipendente a tempo indeterminato e determinato macroaggregato 1	422.612	ENTRATA TIT.1	1.282.200	162.450	1.119.750	1.282.200	155.000	1.127.200	1.333.824	155.000	1.178.824	
rapporti di collaborazione coordinata e continuativa, somministrazione di lavoro, personale di cui all'art. 110		ENTRATA TIT.2	328.298	-	328.298	328.298	-	328.298	237.897	-	237.897	
soggetti a vario titolo utilizzati, senza estinzione del rapporto di pubblico impiego, in strutture e organismi variamente denominati partecipati o comunque facenti capo all'ente		ENTRATA TIT.3	692.175	-	692.175	692.175	-	692.175	542.881	-	542.881	
Altro												
<b>TOTALE</b>	<b>422.612</b>		<b>2.302.673</b>	<b>162.450</b>	<b>2.140.223</b>	<b>2.302.673</b>	<b>155.000</b>	<b>2.147.673</b>	<b>2.114.602</b>	<b>155.000</b>	<b>1.959.602</b>	<b>2.082.499</b>

**CALCOLO LIMITE LAVORO FLESSIBILE ART.9 COMMA 28 DEL D.L.  
78/2010 Media 2007/2008/2009**

<b>Anno</b>	<b>N. delibera</b>	<b>data</b>	<b>Oggetto</b>	<b>importo impegno di spesa</b>
2007	1	09/01/2007	Reperibilità Autista scuolabus	4.880,00 €
	3	09/01/2007	LSU aumento ore	7.553,00 €
	4	09/01/2007	Co.co.co. Assistente sociale	7.000,00 €
	5	09/01/2007	Incarico Catalogazione libri biblioteca	3.615,20 €
	6	09/01/2007	Incarico Assistenza domiciliare	8.000,00 €
	7	09/01/2007	Incarico TD respons. UT	38.825,00 €
2008	2	08/01/2008	Collaborazione UT	16.000,00 €
	3	08/01/2008	Tecnico ufficio cave (manca deli II sem)	14.000,00 €
	8	08/01/2008	Incarico TD respon.ut	
	48	18/03/2008	Cessazione TD resp. UT 01/04/2008	8.396,00 €
			Verifica posizione poi vincitore	3.839,00 €
			concorso dal 3 maggio 2008	
	59	30/04/2008	Incarico mese di aprile Conter	2.156,96 €
2009	7	27/01/2009	Collaborazione UT	16.000,00 €
	9	27/01/2009	Tecnico ufficio cave (+ gc73 rinnovo)	14.000,00 €

**Media triennio 2007/2008/2009**

**Totale Spesa flessibile anni 2007/2008/2009**

**144.265,16 €**

**48.088,39 €**

2023	Collaboratore Ufficio Tecnico	16.615,00 €
	Collaboratore ufficio Ragioneria	5.000,00 €
		<b>21.615,00 €</b>



DOTAZIONE ORGANICA TRIENNIO 2023/2024/2025

DIPENDENTI IN SERVIZIO AL 31/12/2022						
		Tempo pieno	30 h	26 h	18 h	
D	Istruttore Direttivo tecnico					0
D	Commissario di vigilanza	1				1
C	Istruttore Amministrativo	5				5
B3	Collaboratore	1				1
B1	Esecutore	1		1		2
						9

Dipendenti cessati per mobilità / pensionamento anni 2021/2022 e <b>non sostituiti</b>						
		Tempo pieno	30 h	26 h	18 h	
D	Istruttore Direttivo tecnico				1	1
D	Commissario di vigilanza					0
C	Istruttore Amministrativo					0
B3	Collaboratore	1				1
B1	Esecutore		1			1
						3

<b>Pensionamenti previste anno 2023</b>						
		Tempo pieno	30 h	26 h	18 h	
D	Istruttore Direttivo tecnico					0
D	Commissario di vigilanza					0
C	Istruttore Amministrativo	1				1
B3	Collaboratore	1				1
B1	Esecutore	1				1
						3

Assunzioni previste anno 2023- Turn over						
		Tempo pieno	30 h	26 h	18 h	
D	FUNZIONARIO TECNICO – AREA DEI FUNZIONARI EQ	1				1
C	ISTRUTTORE TECNICO – AREA DEGLI ISTRUTTORI	1				1
B3	OPERATORE AMMINISTRATIVO ESPERTO- AREA DEGLI OPERATORI ESPERTI	1				1
B3	OPERATORE TECNICO ESPERTO- AREA DEGLI OPERATORI ESPERTI	1				1
B1	Esecutore	<del>1</del>				0
A	OPERATORE TECNICO – AREA DEGLI OPERATORI		1			1
						5

**Si dà atto che alla luce della deliberazione G.C. n. 41 del 27.04.2023 APPROVAZIONE NUOVI PROFILI PROFESSIONALI A DECORRERE DAL 1° APRILE 2023 IN APPLICAZIONE DEL CCNL 16.11.22-TITOLO III i profili professionali di cui alla tabella sopra riportata si intendono rispettivamente ridefiniti in:**

**D FUNZIONARIO TECNICO – AREA DEI FUNZIONARI EQ  
C ISTRUTTORE TECNICO – AREA DEGLI ISTRUTTORI  
B3 OPERATORE TECNICO ESPERTO- AREA DEGLI OPERATORI ESPERTI  
A OPERATORE TECNICO – AREA DEGLI OPERATORI**

### **TRIENNIO 2023-2025**

Sono autorizzati nel triennio 2023-2025:

- Il turn-over del personale cessato, in base alla normativa vigente;
- il ricorso alle forme flessibili di lavoro (es: assunzioni a tempo determinato), per esigenze straordinarie e temporanee degli uffici, nel rispetto dei limiti del D.Lgs.368/2001 e delle leggi vigenti, secondo le esigenze espresse dai Responsabili dei Settori e nel rispetto delle compatibilità di bilancio e del vincolo della spesa di personale;
- fermo restando il rispetto dei limiti operanti sul lavoro flessibile, il ricorso a prestazioni lavorative ex articolo 1 comma 557 della legge n. 311/2004.
- il ricorso ad altri contratti di lavoro flessibile (es: assegnazione temporanea di personale di altre amministrazioni) per fronteggiare la necessità di brevi sostituzioni di personale dei servizi, o di acquisire professionalità specifiche non reperibili in altro modo, nei limiti delle normative e delle leggi vigenti, secondo le esigenze espresse dai Responsabili dei Settori e nel rispetto delle compatibilità di bilancio e del vincolo della spesa di personale;
- la mobilità volontaria, in uscita, ex art.30 D.Lgs.165/2001 di personale dipendente dal Comune di Paitone, subordinatamente alla copertura della stessa figura professionale con mobilità volontaria, in entrata, ex art.30 D.Lgs.165/2001 di personale proveniente da altri enti;



- l'aumento delle ore del personale a part-time o la trasformazione dal part-time al tempo pieno da parte di dipendenti originariamente assunti a tempo pieno, nel rispetto dei vincoli di spesa per il personale.

Nell'anno 2023 è necessario rilevare la cessazione per pensionamento di n. 3 dipendenti a tempo pieno e indeterminato (autista scuolabus/addetto al verde- Area Segreteria e Ausiliario Mensa). L'intendimento è di procedere alla sostituzione delle figure riconducibili ai profili B3 OPERATORE TECNICO ESPERTO – A OPERATORE TECNICO e di declinare l'assunzione del profilo professionale ISTRUTTORE - AREA DEGLI ISTRUTTORI presso l'area tecnica, e quindi come profilo professionale di ISTRUTTORE TECNICO, attese le significative esigenze organizzative e assunzionali di detta area.

In merito alle modalità con le quali procedere alle assunzioni di cui al prospetto sopra rappresentato, la Giunta comunale approva e presenta le seguenti indicazioni al Consiglio, da tradurre in direttive/indirizzi al Servizio personale, nelle more del loro recepimento all'interno dell'adottando P.I.A.O. 2023 – 2025 di prossima assunzione nei termini normativi previsti:

- attivazione della procedura di mobilità obbligatoria ai sensi dell'articolo 34 bis del D.lgs. n.165/2001 e ss. mm. e ii.;
- sino a quando permarrà la facoltatività delle procedure di mobilità volontaria di cui all'articolo 30, comma 2 bis, del D.lgs. n. 165/2001 e ss. mm. e ii. (attualmente sino al 31/12/2024), il Responsabile del servizio personale del Comune di Paitone ufficio personale potrà non espletare la procedura finalizzata alla mobilità volontaria del personale dipendente di altre pubbliche amministrazioni;
- con riferimento alla procedura di **assunzione D1 –funzionario tecnico AREA FUNZIONARI EQ** dar corso all'interpello con Provincia di Brescia e nel caso in cui questa modalità di reclutamento non portasse ad esiti positivi valutare ogni altra opzione praticabile PROCEDURA MOBILITA' anche ex articolo 30, comma 2 d.lgs. n. 165/01 e ss. mm. e ii. – ATTINGIMENTO GRADUATORIA APPOSITAMENTE CONVENZIONATA nel rispetto della normativa vigente- CONCORSO, tenuto conto in ogni caso dell'elevata specificità del profilo professionale di interesse, verosimilmente destinatario anche delle funzioni di RESPONSABILE DI AREA-SERVIZIO CON INCARICO DI E.Q.;
- con riferimento alla procedura di **assunzione C1 – istruttore tecnico AREA ISTRUTTORI** valutare ogni opzione a partire dalla mobilità ex art. 30 comma 2 del d.lgs. n. 165/01 e ss. mm. e ii., già formalmente richiesta in relazione a personale di altro ente per cui si è registrato interesse, per poi valutare ogni altra opzione praticabile PROCEDURA MOBILITA' VOLONTARIA- ATTINGIMENTO GRADUATORIA APPOSITAMENTE CONVENZIONATA nel rispetto della normativa vigente- CONCORSO in relazione al profilo professionale di interesse;
- con riferimento alla procedura di **assunzione B3 – operatore amministrativo esperto AREA OPERATORI ESPERTI** di registrare come **CONFERMATA** la procedura già attivata e **CONCLUSA** mediante convenzionamento con altro ente della Provincia di Brescia, attingendo a graduatoria redatta per il medesimo profilo; l'assunzione è avvenuta con decorrenza 27/04/2023;

- con riferimento alla procedura di **assunzione B3- operatore tecnico esperto AREA OPERATORI ESPERTI** dar corso alla richiesta inoltrata di convenzionamento per procedere ad attingimento da graduatoria esitata da altro ente mediante scorrimento idonei; nel caso questa modalità di reclutamento non porti esiti positivi, procedere valutando ogni altra opzione praticabile PROCEDURA MOBILITA' VOLONTARIA anche ex articolo 30, comma 2 d.lgs. n. 165/01 e ss. mm. e ii – EVENTUALE ULTERIORE ATTINGIMENTO DA GRADUATORIA APPOSITAMENTE CONVENZIONATA nel rispetto della normativa vigente- CONCORSO in relazione al profilo professionale di interesse;
- con riferimento alla procedura di **assunzione A – operatore tecnico AREA OPERATORI** avviare primariamente la selezione ex art. 16 legge 56/87 e DGR 4890/2007 da ritenersi preferibile e più funzionale alla individuazione di personale ausiliario, senza escludere in subordine il ricorso alle altre modalità di reclutamento previste dalla normativa vigente in relazione al profilo professionale di interesse.

### **CRITERI PER RACCORDO TRA DOTAZIONE E SPESA**

Nell'ottica di contemperare le disposizioni vigenti in materia di limiti per la gestione delle risorse umane degli enti locali e quanto suggerito dalle Linee di indirizzo per la predisposizione dei piani dei fabbisogni di personale da parte delle amministrazioni pubbliche, definite con Decreto 8/05/2018 del Ministro per la semplificazione e la pubblica amministrazione, pubblicate sulla Gazzetta Ufficiale del 27 luglio 2018, è stata redatta una tabella di riconciliazione che si basa sui seguenti criteri. L'idea di fondo è quella di partire da un prospetto di "dotazione organica" in cui vanno indicate le spese dei dipendenti in servizio, più quelle previste per le assunzioni. Tale spesa non è quella effettiva, ma quella teorica su base annua, ovvero a regime. I valori, peraltro, sono quelli dello stipendio tabellare e non tanto quelli di effettiva competenza. Si precisa che le progressioni orizzontali non vanno calcolate in sede di programmazione. Le Peo sono già nel fondo, quindi quando verrà inserito il valore del fondo sono già incluse in quell'importo. Siccome si tratta di un documento "programmatorio", **nella previsione del costo della dotazione organica, è necessaria la massima prudenza, conteggiando quindi, il valore più alto possibile per garantire sempre il rispetto dei limiti di spesa.** È per questo che le Linee Guida spiegano come fare questi conti: - sulla base della spesa per il personale in servizio a tempo indeterminato. In tale voce di spesa va indicata distintamente anche quella sostenuta per il personale in comando, o altro istituto analogo. Ciò in quanto trattasi di personale in servizio, sia pure non di ruolo, per il quale l'amministrazione sostiene l'onere del trattamento economico nei termini previsti dalla normativa vigente. La spesa del personale in part-time è da considerare in termini di percentuale di prestazione lavorativa solo se il tempo parziale deriva da assunzione. Nel caso in cui derivi da trasformazione del rapporto va indicata sia la spesa effettivamente sostenuta sia quella espandibile in relazione all'eventualità di un ritorno al tempo pieno (quest'ultima affermazione potrebbe creare qualche difficoltà negli enti di piccole dimensioni che conteggiando tale valore, si vedrebbero esaurite interamente le possibilità di nuove assunzioni. D'altronde, va evidenziato, che la Corte dei Conti ha sempre affermato che qualora il dipendente dovesse rientrare dal part-time in quanto suo diritto, questo non può valere come "giustificazione" al mancato rispetto dei limiti. Va, quindi, data molta importanza a tale posta). Il suggerimento potrebbe essere quello di conteggiare le possibili riespansioni da tempo parziale a tempo pieno su situazioni reali di richiesta o di

concreta ipotesi. - sulla base dei possibili costi futuri da sostenere per il personale assegnato in mobilità temporanea presso altre amministrazioni (in uscita) per valutare gli effetti in caso di rientro; - con riferimento alle diverse tipologie di lavoro flessibile, nel rispetto della disciplina ordinamentale prevista dagli articoli 7 e 36 del d.lgs. 165/2001, nonché le limitazioni di spesa previste dall'art. 9, comma 28, del d.l. 78/2010 e dall'art. 14, del d.l. 66/2014. I rapporti di lavoro flessibile vanno rappresentati in quanto incidono sulla spesa di personale pur non determinando riflessi definitivi sul PTFP; - con riferimento ai risparmi da cessazione di rapporti di lavoro a tempo indeterminato, relativi all'anno precedente, nel rispetto dell'articolo 14, comma 7, del d.l. 95/2012 (o delle altre norme sul turn-over come quelle per gli enti locali); - in ragione delle facoltà assunzionali previste a legislazione vigente, tenuto conto, ove previsti, degli ulteriori limiti connessi a tale facoltà con particolare riferimento ad eventuali tetti di spesa del personale; - necessarie per l'assunzione delle categorie protette, pur considerando che, nei limiti della quota d'obbligo, si svolgono fuori dal budget delle assunzioni; (vuol dire che: vanno comunque previste nel Piano anche se non hanno effetti sui limiti per quanto riguarda le assunzioni per il rispetto della quota d'obbligo); - connesse ad eventuali procedure di mobilità, nel rispetto del D.P.C.M. 20 dicembre 2014, anche con riferimento all'utilizzo della mobilità temporanea (acquisizione di personale in comando, fuori ruolo o analoghi istituti).

**Dopo avere quantificato il costo effettivo a regime della dotazione organica** sulla base degli elementi sopra riportati, è necessario procedere al **“raccordo” o “conciliazione”** con la norma sul contenimento della spesa di personale.

Ovvero, va dimostrato che:

- il costo totale annuo teorico della dotazione organica, - a cui vanno aggiunte le spese di personale non già conteggiate nel prospetto della dotazione (ad esempio: fondo del trattamento accessorio, posizioni organizzative, lavoro straordinario, spese per convenzioni in entrata);
- a cui vanno tolte le spese di personale non rilevanti (rimborsi da altre amministrazioni, rimborsi da Stato o da altri per elezioni, spesa dei disabili per quota obbligatoria, quote per rinnovi contrattuali, ecc. ecc.) **non superi mai:**

**- la media 2011/2013 per gli enti sopra i 1.000 abitanti;**

- l'anno 2008 per gli enti sotto i 1.000 abitanti.

Abbiamo valorizzato in una riga specifica del foglio di calcolo il costo delle assunzioni consentite ai sensi del DM che i Comuni virtuosi sotto soglia, e solo questi comuni, possono escludere dalle spese di personale in valore assoluto e quindi anche dal limite potenziale massimo della dotazione organica.

## Uscite Bilancio di previsione 2023/2024/2025 aggiornato a luglio 2023

TIPO	CODICE	CAP	ART	DENOMINAZIONE	MISS	PROG	TITOLO	ANNO 2022	COMPETENZE 2023	ASSESTATO 2023	COMPETENZE 2024	COMPETENZE 2025
U	01.02-1.01.01.01.000	210	0	STIPENDI PERSONALE SEGRETERIA	1	2	1	36.459,00 €	23.991,00 €	20.206,00 €	23.991,00 €	23.991,00 €
U	01.02-1.01.02.01.000	211	0	ONERI RIFLESSI PERSONALE SEGRETERIA.	1	2	1	9.598,00 €	5.998,00 €	4.809,00 €	5.998,00 €	5.998,00 €
U	01.02-1.02.01.01.000	320	0	IRAP SEGRETERIA	1	2	1	2.561,00 €	2.039,00 €	1.718,00 €	2.039,00 €	2.039,00 €
U	01.02-1.04.01.02.003	311	0	TRASFERIMENTO AD ALTRI ENTI PERSONALE SERVIZIO SEGRETERIA	1	2	1	9.500,00 €	45.000,00 €	45.000,00 €	45.000,00 €	45.000,00 €
U	01.03-1.01.01.01.000	350	0	STIPENDI PERSONALE RAGIONERIA	1	3	1	59.291,00 €	75.835,00 €	55.903,00 €	64.636,00 €	64.636,00 €
U	01.03-1.01.02.01.000	351	0	ONERI RIFLESSI PERSONALE RAGIONERIA	1	3	1	14.984,00 €	18.959,00 €	15.135,18 €	16.159,00 €	16.159,00 €
U	01.03-1.02.01.01.000	380	0	IRAP RAGIONERIA	1	3	1	4.910,00 €	6.446,00 €	4.791,25 €	5.494,00 €	5.494,00 €
U	01.06-1.01.01.01.000	480	0	STIPENDI PERSONALE UFFICIO TECNICO	1	6	1	31.635,00 €	37.209,00 €	31.000,00 €	32.451,00 €	32.451,00 €
U	01.06-1.01.02.01.000	481	0	ONERI RIFLESSI PERSONALE UFFICIO TECNICO.	1	6	1	7.621,00 €	9.302,00 €	10.892,00 €	8.113,00 €	8.113,00 €
U	01.06-1.02.01.01.000	540	0	IRAP UFFICIO TECNICO	1	6	1	2.601,00 €	3.163,00 €	4.349,29 €	2.758,00 €	2.758,00 €
U	01.07-1.01.01.01.000	550	0	STIPENDI PERSONALE ANAGRAFE	1	6	7	23.990,00 €	24.149,00 €	24.149,00 €	24.149,00 €	24.149,00 €
U	01.07-1.01.02.01.000	551	0	ONERI RIFLESSI PERSONALE ANAGRAFE	1	7	1	6.464,00 €	6.037,00 €	6.000,00 €	6.037,00 €	6.037,00 €
U	01.07-1.02.01.01.000	670	0	IRAP UFFICIO ANAGRAFE	1	7	1	2.046,00 €	2.053,00 €	2.053,00 €	2.053,00 €	2.053,00 €
U	01.11-1.01.01.01.000	710	0	PRODUTTIVITA' E INDENNITA' RESPONSABILI SERVIZI.	1	11	1	91.221,00 €	73.529,00 €	93.729,00 €	73.529,00 €	73.529,00 €
U	01.11-1.01.02.01.000	711	0	ONERI RIFLESSI PRODUTTIVITA' E INDENNITA' RESPONSABILI SERVIZI.	1	11	1	18.320,00 €	17.500,00 €	22.310,00 €	17.500,00 €	17.500,00 €
U	01.11-1.02.01.01.000	900	0	IRAP SERVIZI GENERALI	1	11	1	6.727,90 €	6.250,00 €	7.967,00 €	6.250,00 €	6.250,00 €
U	01.11-1.01.01.01.000	720	0	LAVORO STRAORDINARIO PERSONALE DIPENDENTE.	1	11	1	9.116,50 €	7.000,00 €	8.590,00 €	7.000,00 €	7.000,00 €
U	01.11-1.01.02.01.000	721	0	ONERI RIFLESSI LAVORO STRAORDINARIO PERSONALE DIPENDENTE.	1	11	1	3.503,72 €	1.666,00 €	2.053,00 €	1.666,00 €	1.666,00 €
U	09.03-1.02.01.01.000	2806	0	IRAP DIPENDENTI su straordinari	9	3	1	595,00 €	595,00 €	735,00 €	595,00 €	595,00 €
U	03.01-1.01.01.01.000	950	0	STIPENDI PERSONALE POLIZIA LOCALE	3	1	1	33.128,00 €	50.247,00 €	50.247,00 €	50.247,00 €	50.247,00 €
U	03.01-1.01.02.01.000	951	0	ONERI RIFLESSI PERSONALE POLIZIA LOCALE	3	1	1	8.959,00 €	12.562,00 €	12.562,00 €	12.562,00 €	12.562,00 €
U	03.01-1.02.01.01.000	1100	0	IRAP UFFICIO POLIZIA LOCALE	3	1	1	2.735,00 €	4.271,00 €	4.271,00 €	4.271,00 €	4.271,00 €
U	04.01-1.01.01.01.000	1150	0	STIPENDI PERSONALE MENSA SC. INFANZIA	4	1	1	9.000,00 €	21.004,00 €	19.200,00 €	18.990,00 €	18.990,00 €
U	04.01-1.01.02.01.000	1151	0	ONERI RIFLESSI PERSONALE MENSA SC. INFANZIA	4	1	1	2.586,00 €	5.251,00 €	4.570,00 €	4.748,00 €	4.748,00 €
U	04.01-1.02.01.01.000	1375	0	IRAP PERSONALE MENSA SCUOLA INFANZIA	4	1	1	802,00 €	1.785,00 €	1.631,00 €	1.614,00 €	1.614,00 €
U	04.06-1.01.01.01.000	1700	0	STIPENDI PERSONALE SERVIZIO TRASPORTO SCOLASTICO	4	6	1	6.600,00 €	14.796,00 €	18.500,00 €	14.796,00 €	14.796,00 €
U	04.06-1.01.02.01.000	1701	0	ONERI RIFLESSI PERSONALE TRASPORTO SCOLASTICO.	4	6	1	1.862,00 €	3.699,00 €	4.400,00 €	3.699,00 €	3.699,00 €
U	04.06-1.02.01.01.000	1900	0	IRAP DIPENDENTI TRASPORTO SCOLASTICO	4	6	1	595,00 €	1.258,00 €	1.572,00 €	1.258,00 €	1.258,00 €
U	10.05-1.01.01.01.000	2350	0	STIPENDI PERSONALE SERVIZI ESTERNI	10	5	1	64.797,00 €	21.634,00 €	12.350,00 €	20.932,00 €	20.932,00 €
U	10.05-1.01.02.01.000	2351	0	ONERI RIFLESSI PERSONALE SERVIZI ESTERNI	10	5	1	21.879,00 €	5.409,00 €	2.950,00 €	5.233,00 €	5.233,00 €
U	10.05-1.02.01.01.000	2550	0	IRAP DIPENDENTI SERVIZI ESTERNI	10	5	1	7.244,00 €	1.838,00 €	1.050,00 €	1.779,00 €	1.779,00 €
				DIRITTI SEGRETERIA SEGRETARIO						€ 8.000,00		
				ONERI DIRITTI SEGRETERIA						€ 1.904,00		
				IRAP DIRITTI SEGRETERIA						€ 680,00		
U	01.11-1.01.01.02.000	719	0	LAVORO STRAORDINARIO ELETTORALE	1	11	1	5.500,00 €	2.000,00 €	2.000,00 €	4.500,00 €	
<b>Totale titolo I</b>								<b>506.831,12 €</b>	<b>€ 512.475,00</b>	<b>€ 507.276,72</b>	<b>490.047,00 €</b>	<b>485.547,00 €</b>
								MACRO 101	€ 482.777,00	€ 476.459,18	€ 461.936,00	€ 457.436,00
								MACRO 102	€ 29.698,00	€ 30.817,54	€ 28.111,00	€ 28.111,00
<b>Componenti escluse</b>								arretrati contratto 2019/2021	€ 9.897,00	€ 9.897,00	€ 9.897,00	€ 9.897,00
								straordinario elettorale	€ 2.000,00	€ 2.000,00		
								DIRITTI SEGRETARIO		€ 10.584,00		
								FPV		€ 31.703,47		
								<b>€ 11.897,00</b>	<b>€ 54.184,47</b>	<b>€ 9.897,00</b>	<b>€ 9.897,00</b>	

Verifica Rispetto

	Media 2011/2013	Bilancio di previsione	2023 AGGIORNATO A	Bilancio di previsione	Bilancio di
	2008 per enti non soggetti al patto	2023	LUGLIO	2024	previsione 2025
Spese macroaggregato 101	€ 588.957,88	€ 482.777,00	€ 476.459,18	€ 461.936,00	€ 457.436,00
Spese macroaggregato 103					
Irap macroaggregato 102	€ 37.229,27	€ 29.698,00	€ 30.817,54	€ 28.111,00	€ 28.111,00
Reiscrizioni imputate all'esercizio					
Altre spese: da specificare					
<b>Totale spese di personale (A)</b>	<b>€ 626.187,15</b>	<b>€ 512.475,00</b>	<b>€ 507.276,72</b>	<b>€ 490.047,00</b>	<b>€ 485.547,00</b>
(-) Componenti escluse (B)	€ 104.298,52	€ 11.897,00	€ 54.184,47	€ 9.897,00	€ 9.897,00
(-) Altre componenti escluse: di cui rinnovi contrattuali					
<b>(=) Componenti assoggettate al limite di spesa A-B</b>	<b>€ 521.888,63</b>	<b>€ 500.578,00</b>	<b>€ 453.092,25</b>	<b>€ 480.150,00</b>	<b>€ 475.650,00</b>

<b>Verifica rispetto del limite</b>	<b>21.310,63 €</b>	<b>47.485,75 €</b>	<b>41.738,63 €</b>	<b>46.238,63 €</b>
-------------------------------------	--------------------	--------------------	--------------------	--------------------



# Comune di Paitone

Provincia di Brescia

Via Santa Giulia 4  
25080 Paitone (BS)

**Verbale n. 14 del 04 agosto 2023**

**OGGETTO: PARERE SULLA SEZIONE 3.3 “PIANO TRIENNALE DEI FABBISOGNI DI PERSONALE 2023 – 2025” INSERITA ALL’INTERNO DEL PIAO, OGGETTO DELLA PROPOSTA DI DELIBERAZIONE DELLA GIUNTA COMUNALE N. 92 DEL 03.08.2023 (con pareri di regolarità tecnica e contabile rilasciati in data 03.08.2023)**

Esaminata la sezione 3.3 del piano Integrato di Attività e Organizzazione e la documentazione allegata, fornita dal Segretario Comunale e dal Responsabile del servizio finanziario;

**Visti:**

- L'articolo 91, comma 1, secondo periodo, del decreto legislativo 18 agosto 2000, numero 267, ai sensi del quale *“Gli organi di vertice delle amministrazioni locali sono tenuti alla programmazione triennale del fabbisogno di personale, comprensivo delle unità di cui alla legge 12 marzo 1999, n.68, finalizzata alla riduzione programmata delle spese del personale”*;
- L'articolo 6 del decreto legislativo numero 165 del 30 marzo 2001, come modificato dall'articolo 4 del decreto legislativo numero 75 del 25 maggio 2017;
- L'articolo 33 del decreto-legge numero 34 del 30 aprile 2019, convertito in legge 28 giugno 2019, numero 58, come modificato dal comma 853 dell'articolo 1 della legge del 27 dicembre 2019, numero 160, il quale prevede che il calcolo delle capacità assunzionali dei comuni si basi sui dati di bilancio, nel limite di una percentuale soglia data dal rapporto tra la spesa complessiva per tutto il personale dipendente, al lordo degli oneri riflessi a carico dell'amministrazione, come rilevata nell'ultimo rendiconto approvato, e la media delle entrate correnti relative agli ultimi tre rendiconti approvati, considerate al netto del fondo crediti dubbia esigibilità stanziato nel bilancio di previsione relativo all'ultima annualità considerata;

- la circolare esplicativa del Ministero per la Pubblica Amministrazione, di concerto con il Ministero dell'Economia e delle Finanze e il Ministero dell'Interno, del 13 maggio 2020, pubblicata nella Gazzetta Ufficiale numero 226 dell'11 settembre 2020 che fornisce chiarimenti sul decreto del Presidente del Consiglio dei Ministri 17 marzo 2020, attuativo del sopra citato articolo 33, comma 2, del decreto legge numero 34/2019, convertito con modificazioni dalla legge numero 58/2019, in materia di assunzioni di personale da parte dei comuni;
- l'articolo 1, comma 557-quater della legge 296/2006 che impone quale limite di spesa massima la media della spesa sostenuta nel triennio 2011/2013;
- l'articolo 9, comma 28 del D.L. 78/2010, riferito a tutte le spese di personale che hanno una tipologia di lavoro flessibile, che impone per gli enti in regola con i vincoli della spesa del personale di non superare nell'acquisizione di risorse flessibili il limite della spesa sostenuta per le medesime finalità nell'anno 2009, riducendola del 50% in caso di mancato rispetto della spesa del personale;
- l'articolo 19, comma 8, della legge numero 448/2001 il quale dispone che a decorrere dall'anno 2002 gli organi di revisione contabile degli enti locali accertano che i documenti di programmazione del fabbisogno di personale siano improntati al rispetto del principio di riduzione complessiva delle spese e che eventuali deroghe a tale principio siano analiticamente motivate;
- art. 6 del decreto-legge 9 giugno 2021, n. 80, convertito, con modificazioni, in legge 6 agosto 2021, n. 113, nonché delle disposizioni di cui al Regolamento recante l'individuazione e l'abrogazione degli adempimenti relativi ai Piani assorbiti dal Piano integrato di attività e organizzazione (PIAO), secondo lo schema definito con Decreto del Ministro per la Pubblica Amministrazione concernente la definizione del contenuto del Piano Integrato di Attività e Organizzazione (PIAO);
- il decreto n.132 del Ministro per la Pubblica Amministrazione del 30 giugno 2022, pubblicato sulla G.U. Serie Generale n. 209 del 07.09.2022, concernente la definizione del contenuto del Piano Integrato di Attività e Organizzazione, nonché le modalità semplificate per l'adozione dello stesso per gli Enti con meno di 50 dipendenti;
- l'impostazione del PIAO che contiene:
  - o Sezione 1 Scheda anagrafica dell'Amministrazione;
  - o Sezione 2 Valore pubblico, Performance e Anticorruzione, limitatamente al punto 2.3 Rischi corruttivi e trasparenza;
  - o Sezione 3 Organizzazione e capitale umano, suddivisa nelle sottosezioni 3.1 – Struttura organizzativa, 3.2 – Organizzazione lavoro agile; 3.3 – Piano triennale fabbisogni di personale;

**Rilevato che:**

- L'Ente ha inserito il piano triennale del fabbisogno del personale nel Documento Unico di Programmazione (DUP) 2023-2025, approvato unitamente al Bilancio di previsione 2023-2025 con le delibere di Consiglio Comunale rispettivamente n.2 e n.6 del 09/02/2023;
- In data 16/05/2023 la Giunta Comunale con delibera n.46 ha approvato il PEG 2023-2025;
- In data 28/07/2023 con delibera n.17 il Consiglio Comunale ha approvato la "*Variazione al Documento Unico di programmazione (DUPS) 2023-2025 in relazione al programma triennale fabbisogni del personale nelle more della sua confluenza nell'adottando PIAO 2023-2025*"
- In data 28/07/2023 con delibera n.18 il Consiglio Comunale ha approvato la "*Variazione al bilancio di previsione 2023/2025. Variazione di assestamento generale comprendente il controllo della salvaguardia degli equilibri di bilancio per l'anno 2023 ai sensi del D.Lgs. 267/2000*";
- L'Ente ha rispettato i termini per l'approvazione del bilancio di previsione 2023/2025 e del rendiconto 2022 e ha provveduto alla trasmissione di questi documenti alla Banca Dati delle Amministrazioni Pubbliche (D.L. 113/2016)
- la dotazione organica finanziaria è stata definita rispettando i limiti posti dalla normativa vigente garantendo un rapporto tra spesa di personale e le entrate correnti ampiamente inferiore al 27,60%;
- la sezione 3.3 "Piano triennale dei fabbisogni di personale" del PIAO 2023 – 2025 che verrà approvato dalla Giunta Comunale contiene:
  - o la definizione della capacità assunzionale calcolata sulla base dei vigenti vincoli di spesa;
  - o la verifica del rispetto del tetto alla spesa del personale di cui all'art.1, comma 557 della legge 296/2006;
  - o la verifica del rispetto del tetto alla spesa per il lavoro flessibile;
  - o la verifica dell'assenza di eccedenze di personale ai sensi dell'art.33, comma 2 del D.Lgs. 165/2001;

**Richiamato** il parere espresso con verbale n.12 del 26 luglio 2023 e relativo alla delibera di variazione al DUPS 2023-2025;

**Dato atto** che, alla data del 31.12.2022 la popolazione del Comune di Paitone risulta essere pari a 2.176 e che pertanto l'Ente ha facoltà di avvalersi della predisposizione di un PIAO semplificato;

**Verificato che:**

- I pareri preventivi favorevoli in merito alla regolarità tecnica e contabile della delibera di Giunta in oggetto sono stati regolarmente espressi dal Responsabile Finanziario;



**Evidenziato** che la valenza programmatoria della presente proposta sarà attuata integralmente solo previo idoneo stanziamento di bilancio che, secondo i vigenti assetti normativi e contabili, assicuri la totale compatibilità e sostenibilità economica della spesa all'interno del quadro del fabbisogno del personale definito;

### **Esprime**

Ai sensi dell'articolo 239 del TUEL, parere *FAVOREVOLE* all'approvazione della sezione 3.3 "Piano triennale dei fabbisogni di personale" del PIAO 2023-2025 che verrà approvato con deliberazione della Giunta Comunale sulla proposta di deliberazione in oggetto

Romano di Lombardia, 4 agosto 2023

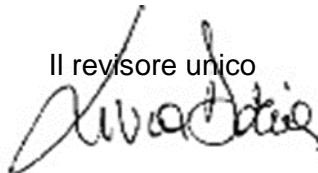
Il revisore unico  

Allegato sezione 3.3.\_P.I.A.O. 2023-2025\_Piano delle azioni positive 2023- 2025

# Piano Triennale delle Azioni Positive 2023-2025

---



*Approvato all'interno della sezione 3.3. P.I.A.O 2023 – 2025*

*Aggiorna D.G.C. n. 01/2023*

*ex art. 48 D.Lgs. n. 198/2006*

*“Codice delle pari opportunità tra uomo e donna,  
a norma dell’art. 6 della Legge 28/11/2005 n. 246”*

## PREMESSA

La Legge 10 aprile 1991 n. 125 “Azioni positive per la realizzazione della parità uomo-donna nel Lavoro” (ora abrogata dal D.lgs. n. 198/2006 “Codice delle pari opportunità tra uomo e donna”, in cui è quasi integralmente confluita) rappresenta una svolta fondamentale nelle politiche in favore delle donne, tanto da essere classificata come la legge più avanzata in materia in tutta l’Europa occidentale.

Le azioni positive sono misure temporanee speciali in deroga al principio di uguaglianza formale e mirano a rimuovere gli ostacoli alla piena ed effettiva parità di opportunità tra uomo e donna.

Sono misure preferenziali per porre rimedio agli effetti sfavorevoli indotti dalle discriminazioni, evitare eventuali svantaggi e riequilibrare la presenza femminile nel mondo del lavoro.

Il percorso che ha condotto dalla parità formale della Legge n. 903 del 1997 alla parità sostanziale della Legge sopra detta è stato caratterizzato in particolare da:

- l’istituzione di osservatori sull’andamento dell’occupazione femminile;
- l’obbligo dell’imprenditore di fornire informazioni sulla percentuale dell’occupazione femminile;
- il mantenimento di determinate proporzioni di manodopera femminile;
- l’istituzione del Consigliere di parità che partecipa, senza diritto di voto, alle Commissioni regionali per l’impiego, al fine di vigilare sull’attuazione della normativa sulla parità uomo donna.

Inoltre, la Direttiva 23/5/2007 "Misure per attuare la parità e pari opportunità tra uomini e donne nelle Amministrazioni Pubbliche", richiamando la Direttiva del Parlamento e del Consiglio Europeo 2006/54/CE, indica come sia importante il ruolo che le Amministrazioni Pubbliche ricoprono nello svolgere una attività positiva e propositiva per l’attuazione di tali principi.

Il D.lgs. 11 aprile 2006 n. 198, all’art. 48, prevede che: “Ai sensi degli articoli 1, comma 1, lettera c), 7, comma 1 e 57, comma 1 del Decreto Legislativo 30 marzo 2001 n. 165, le Amministrazioni dello Stato, anche ad ordinamento autonomo, le Regioni, le Province, i Comuni e gli altri Enti pubblici non economici, sentiti gli organismi di rappresentanza previsti dall’art. 42 del Decreto Legislativo 30 marzo 2001, n. 165 ovvero, in mancanza, le organizzazioni rappresentative nell’ambito del comparto e dell’area di interesse sentito, inoltre, in relazione alla sfera operativa della rispettiva attività, il Comitato di cui all’art. 10 e la Consigliera o il Consigliere Nazionale di Parità ovvero il Comitato per le Pari Opportunità eventualmente previsto dal contratto collettivo e la Consigliera o il Consigliere di parità territorialmente competente, predispongono piani di azioni positive tendenti ad assicurare, nel loro ambito rispettivo, la rimozione degli ostacoli che, di fatto, impediscono la piena realizzazione di pari opportunità di lavoro e nel lavoro tra uomini e donne.

Detti piani, tra l’altro, al fine di promuovere l’inserimento delle donne nei settori e nei livelli professionali nei quali esse sono sottorappresentate, ai sensi dell’art. 42, comma 2, lettera d), favoriscono il riequilibrio della presenza femminile nelle attività e nelle posizioni gerarchiche ove sussista un divario tra generi non inferiore a due terzi.... Omissis.... I Piani di cui al presente articolo hanno durata triennale (...)

## OBIETTIVI

- Obiettivo 1.** Migliorare la cultura amministrativa sul tema delle differenze di genere e pari opportunità.
- Obiettivo 2.** Promuovere, anche in sinergia con altri Enti, la definizione di interventi miranti alla diffusione della cultura delle pari opportunità nell'ambito degli organi istituzionali del Comune esul territorio comunale.
- Obiettivo 3.** Garantire il rispetto delle pari opportunità nelle procedure di reclutamento del personale, nel rispetto della normativa vigente (v. D.P.R. n. 82/2023)
- Obiettivo 4.** Facilitare le pari opportunità in materia di formazione, di aggiornamento e di qualificazione professionale, considerando anche la posizione delle donne lavoratrici stesse in seno alla famiglia.
- Obiettivo 5.** Facilitare l'utilizzo di forme di flessibilità orarie finalizzate al superamento di situazioni di disagio o, comunque, alla conciliazione fra tempi di vita e tempi di lavoro.
- Obiettivo 6.** Promuovere la comunicazione e la diffusione delle informazioni sui temi delle pari opportunità.

## AZIONI

L'obbligo normativo, come sopra espresso, prima contenuto nell'art. 7, comma 5, del D.lgs. n. 196/2000 (ora abrogato dal D.lgs. n. 198/2006 ed in questo quasi integralmente confluito) verrà declinato dal Comune di Polpenazze del Garda attraverso le seguenti azioni positive:

- **Azione 1.** Assicurare, nelle commissioni di concorso e selezione, la presenza di almeno un terzo dei componenti di sesso femminile, nel rispetto della normativa di cui all'articolo 57 del d.lgs. n. 165/2001 e ss. mm. e ii., nonché del D.P.R. 82/2023 che ha modificato il D.P.R. 487/94;
- **Azione 1.1.** In sede di richieste di designazioni inoltrate dal Comune ad Enti esterni ai fini della nomina in Commissioni, Comitati ed altri organismi collegiali previsti da norme statutarie e regolamentari interne del Comune, richiamare l'osservanza delle norme in tema di pari opportunità con invito a tener conto della presenza femminile nelle proposte di nomina.
- **Azione 2.** Redazione di bandi di concorso/selezione in cui sia richiamato espressamente il rispetto della normativa in tema di pari opportunità, conformemente alle indicazioni normative vigenti.
- **Azione 3.** Favorire la partecipazione del personale di sesso femminile ai corsi/seminari di formazione e di aggiornamento, anche attraverso una preventiva analisi di particolari esigenze riferite al ruolo tradizionalmente svolto dalle donne lavoratrici in seno alla famiglia, in modo da trovare soluzioni operative atte a conciliare le esigenze di cui sopra con quelle formative/professionali.
- **Azione 4.** Favorire il reinserimento lavorativo del personale che rientra dal congedo di maternità o dal congedo di paternità o da congedo parentale o da assenza prolungata dovuta alle esigenze familiari sia attraverso l'affiancamento da parte del Responsabile di Servizio o di chi ha sostituito la persona assente, sia attraverso la predisposizione di apposite iniziative formative per colmare le eventuali lacune.
- **Azione 5.** In presenza di particolari esigenze dovute a documentata necessità di assistenza e cura nei confronti di disabili, anziani, minori e su richiesta del personale interessato potranno essere definite forme di flessibilità orarie per periodi di tempo limitati, in osservanza delle prescrizioni contrattuali di comparto.
- **Azione 6.** Assicurare tempestività e rispetto della normativa nella gestione di eventuali richieste di part-time inoltrate dai dipendenti.
- **Azione 7.** Istituzione, sul sito Web del Comune, di apposita sezione informativa sulla normativa e sulle iniziative in tema di pari opportunità.
- **Azione 8.** Promuovere il benessere organizzativo ed individuale attraverso le seguenti azioni:  
accrescimento del ruolo e delle competenze delle persone che lavorano nell'Ente relativamente al benessere

proprio e dei colleghi;

monitoraggio organizzativo sullo stato di benessere collettivo individuale e analisi specifiche delle criticità nel processo di ascolto organizzativo del malessere lavorativo nell'Ente;

formazione di base sui vari profili del benessere organizzativo ed individuale;

individuazione delle competenze di genere da valorizzare per implementare, nella strategia dell'Ente, i meccanismi di premialità delle professionalità più elevate, oltre che migliorare la produttività ed il clima lavorativo generale.

- **Azione 9:** valutazione della possibilità per le lavoratrici madri, al fine di conciliare i tempi di lavoro e della famiglia, di fruire delle ferie in modo frazionato per mezza giornata, nel rispetto della normativa contrattuale di comparto;

- **Azione 10:** Declinare la normativa sul lavoro agile e la disciplina contrattuale collettiva nazionale nell'ottica di una disciplina che tra l'altro concili le esigenze delle lavoratrici e dei lavoratori con le esigenze organizzative delle pubbliche amministrazioni, consentendo ad un tempo il miglioramento dei servizi pubblici e dell'equilibrio fra vita professionale e vita privata.

### **STRUTTURA ORGANIZZATIVA (A TEMPO INDETERMINATO)**

La realizzazione del Piano terrà conto della struttura organizzativa del Comune, che vede allo stato attuale una prevalenza del genere femminile rispetto a quello maschile.

La situazione del personale in servizio a tempo indeterminato per un totale di 8 lavoratori, cui si aggiunge il Segretario comunale, in rapporto di servizio con l'ente, è la seguente:

Lavoratori	Segretario	Cat. D/EQ	Cat. C/ ISTR	Cat. B/ OP ESP	Totale	%
Donne	-	-	3	1	4	50%
Uomini	1	1	1	1	4	50%

### **Lavoratori con funzioni di responsabilità**

Dipendenti nominati responsabili di servizio (Posizioni Organizzative/ funzioni di E.Q.) Donne: n. 1

Uomini: n. 1 (comma 557 NON A TEMPO INDET P.O. AREA TECNICA) (+ il Segretario)

**R.S.U.:** nessuno

### **I livelli dirigenziali sono così rappresentati:**

**Segretario Comunale:** n. 1 Uomo

Si prende atto di un quadro di genere in cui vi è sostanziale equivalenza di genere.

### **DISPOSIZIONI FINALI**

**Durata del piano:** triennale, decorrente dalla data di esecutività del provvedimento deliberativo di approvazione.

**Pubblicazione e diffusione:** il Piano sarà pubblicato sul sito istituzionale del Comune, sarà trasmesso all'Assessorato competente della Provincia di Brescia ed alla Consigliera provinciale di parità.

Sarà, inoltre, reso disponibile per tutte le dipendenti ed i dipendenti del Comune di Paitone.

Nel periodo di vigenza, presso l'ufficio di Segreteria Comunale, saranno raccolti pareri, osservazioni, suggerimenti e possibili soluzioni ai problemi incontrati da parte del personale dipendente, in modo da poter procedere, alla scadenza, ad un aggiornamento adeguato e condiviso.